

XPS 8920

Hizmet El Kitabı



Notlar, dikkat edilecek noktalar ve uyarılar

 **NOT:** NOT, ürününüzü daha iyi kullanmanıza yardımcı olacak önemli bilgiler sağlar.

 **DİKKAT:** DİKKAT, donanım hasarı veya veri kaybı olasılığını gösterir ve sorunu nasıl önleyeceğinizi bildirir.

 **UYARI:** UYARI, mülk hasarı, kişisel yaralanma veya ölüm potansiyeline işaret eder.

© 2017-2020 Dell Inc. veya bağlı kuruluşları. Tüm hakları saklıdır. Dell, EMC ve diğer ticari markalar, Dell Inc. veya bağlı kuruluşlarının ticari markalarıdır. Diğer ticari markalar ilgili sahiplerinin ticari markaları olabilir.

1 Bilgisayarınızın içinde çalışmaya başlamadan önce.....	9
Başlamadan önce.....	9
Güvenlik talimatları.....	9
Önerilen araçlar.....	10
Vida listesi.....	10
2 Bilgisayarınızın içinde çalıştıktan sonra.....	12
3 Teknik özelliklere genel bakış.....	13
Bilgisayarınızın iç görünüşü.....	13
Sistem Kartı Bileşenleri.....	13
4 Sağ yan kapağı çıkarma.....	15
Yordam.....	15
5 Sağ yan kapağı yerine takma.....	16
Yordam.....	16
6 Ön çerçevenin çıkarılması.....	17
Ön koşullar.....	17
Yordam.....	17
7 Ön çerçeveyi takma.....	19
Yordam.....	19
Son koşullar.....	19
8 Optik sürücünün çıkarılması.....	20
Ön koşullar.....	20
Yordam.....	20
9 Optik sürücüyü yerine takma.....	24
Yordam.....	24
Son koşullar.....	24
Son koşullar.....	24
10 Üst kapağı çıkarma.....	25
Ön koşullar.....	25
Yordam.....	25
11 Üst kapağı yerine takma.....	27
Yordam.....	27
Son koşullar.....	27

12 Alt kapağı çıkarma.....	28
Ön koşullar.....	28
Yordam.....	28
13 Alt kapağı yerine takma.....	30
Yordam.....	30
Son koşullar.....	30
14 Birincil sabit sürücüyü çıkarma.....	31
Ön koşullar.....	31
Yordam (tırnaklar ile).....	31
15 Birincil sabit sürücüyü yerine takma.....	33
Yordam (tırnaklar ile).....	33
Son koşullar.....	33
16 Birincil sabit sürücüyü çıkarma.....	34
Ön koşullar.....	34
Yordam (vidalarla).....	34
17 Birincil sabit sürücüyü yerine takma.....	37
Yordam.....	37
Son koşullar.....	37
18 İkincil sabit sürücüyü çıkarma.....	38
Ön koşullar.....	38
Yordam.....	38
19 İkincil sabit sürücüyü yerine takma.....	40
Son koşullar.....	40
Yordam.....	40
20 Katı hal sürücüsünün çıkarılması.....	41
Ön koşullar.....	41
Yordam.....	41
21 Katı hal sürücüsünün değiştirilmesi.....	43
Yordam.....	43
Son koşullar.....	44
22 Güç kaynağı ünitesini çıkarma.....	45
Ön koşullar.....	45
Yordam.....	45
23 Güç kaynağı ünitesini takma.....	49
Yordam.....	49
Son koşullar.....	49

24 Düğme pili çıkarma.....	50
Ön koşullar.....	50
Yordam.....	50
25 Düğme pili yerine takma.....	52
Yordam.....	52
Son koşullar.....	52
26 Ekran kartını çıkarma.....	53
Ön koşullar.....	53
Yordam.....	53
27 Grafik kartını takma.....	55
Yordam.....	55
Son koşullar.....	55
28 Tam uzunluktaki grafik kartlarını çıkarma.....	56
Ön koşullar.....	56
Yordam.....	56
29 Tam uzunluktaki grafik kartlarını deęiřtirme.....	58
Yordam.....	58
Son koşullar.....	58
30 Bellek modüllerinin çıkarma.....	59
Ön koşullar.....	59
Yordam.....	59
31 Bellek modüllerinin deęiřtirilmesi.....	61
Yordam.....	61
Son koşullar.....	63
32 Güç düğmesi modülünü çıkarma.....	64
Ön koşullar.....	64
Yordam.....	64
33 Güç düğmesi modülünü yerine takma.....	66
Yordam.....	66
Son koşullar.....	66
34 Üst G/Ç panelini çıkarma.....	67
Ön koşullar.....	67
Yordam.....	67
35 Üst G/Ç panelini yerine takma.....	70
Yordam.....	70
Son koşullar.....	70

36 Fan ve ısı emici aksamını çıkarma.....	71
Ön koşullar.....	71
Yordam.....	71
37 Fan ve ısı emici aksamını değiştirme.....	74
Yordam.....	74
Son koşullar.....	74
38 VR ısı emiciyi çıkarma.....	75
Ön koşullar.....	75
Yordam.....	75
39 VR ısı emiciyi yerine takma.....	77
Yordam.....	77
Son koşullar.....	77
40 İşlemci fanını ve ısı emici aksamı çıkarma.....	78
Ön koşullar.....	78
Yordam.....	78
41 İşlemci fanı ve ısı emici aksamını takma.....	80
Yordam.....	80
Son koşullar.....	80
42 Kasa fanının çıkarılması.....	81
Ön koşullar.....	81
Yordam.....	81
43 Kasa fanını takma.....	83
Yordam.....	83
Son koşullar.....	83
44 İşlemcinin çıkarılması.....	84
Ön koşullar.....	84
Yordam.....	84
45 İşlemcinin yerine takılması.....	86
Yordam.....	86
Son koşullar.....	87
46 Kablosuz kartı çıkarma.....	88
Ön koşullar.....	88
Yordam.....	88
47 Kablosuz kartı takma.....	89
Yordam.....	89
Son koşullar.....	90

48 Antenleri çıkarma.....	91
Ön koşullar.....	91
Yordam.....	91
49 Antenleri yerine takma.....	94
Yordam.....	94
Son koşullar.....	94
50 Sistem kartını çıkarma.....	95
Ön koşullar.....	95
Yordam.....	95
51 Sistem kartını yerine takma.....	97
Yordam.....	97
Son koşullar.....	97
52 Sürücülerini indirme.....	98
Ses sürücüsünü indirme.....	98
Grafik sürücüsünü indirme.....	98
USB 3.0 sürücüsünü indirme.....	98
Wi-Fi sürücüsünü indirme.....	99
Ortam kart okuyucusunu sürücüsünü indirme.....	99
Chipset sürücüsünü indirme.....	99
Ağ sürücüsünü indirme.....	99
53 Sistem kurulumu.....	101
Önyükleme Sırası.....	101
Gezinti tuşları.....	101
BIOS genel bakış.....	102
BIOS kurulum programına girme.....	102
Sistem Kurulum Seçenekleri.....	102
Sistem ve kurulum parolası.....	105
Bir sistem kurulum parolası belirleme.....	105
Mevcut sistem kurulum parolasını silme veya değiştirme.....	106
CMOS ayarlarını silme.....	106
Unutulmuş parolaları temizleme.....	107
54 Sorun Giderme.....	110
Gelişmiş Yükleme Öncesi Sistem Değerlendirmesi (ePSA) tanılamaları.....	110
EPSA Tanılamalarını çalıştırma.....	110
Tanılamalar.....	110
BIOS'u Sıfırlama (USB anahtarı).....	111
BIOS'u Sıfırlama.....	111
Yedekleme ortamı ve kurtarma seçenekleri.....	111
Güç kaynağı ünitesi Yerleşik Kendi Kendine Test (BIST).....	112
Güç kaynağı ünitesinin arızalı olduğunu onaylama adımları.....	112
Wi-Fi güç döngüsü.....	112

55 Yardım alma ve Dell'e başvurma.....	114
--	-----

Bilgisayarınızın içinde çalışmaya başlamadan önce

NOT: Sipariş ettiğiniz yapılandırmaya bağlı olarak bu belgedeki resimler sizin bilgisayarınızdan farklı olabilir.

Konular:

- Başlamadan önce
- Güvenlik talimatları
- Önerilen araçlar
- Vida listesi

Başlamadan önce

GUID-D1AE8571-3E47-4D09-AD7C-6AB2F8F0541F

1. Tüm açık dosyaları kaydedip kapatın ve tüm açık uygulamalardan çıkın.
2. Bilgisayarınızı kapatın. **Başlat** > **Bilgisayarı** > **Kapat**'ı tıklayın.
NOT: Farklı bir işletim sistemi kullanıyorsanız, kapatma ile ilgili talimatlar için, işletim sisteminizin dokümanlarına bakın.
3. Bilgisayarınızı ve tüm bağlı aygıtları elektrik prizlerinden çıkarın.
4. Klavye, fare ve monitör gibi bağlı olan tüm aygıtların ve çevre birimlerinin bilgisayarınızla bağlantısını kesin.
5. Bilgisayarınızda bulunan ortam kartlarını ve optik sürücülerini çıkarın.
6. Bilgisayarın fişini çektikten sonra, sistem kartını topraklamak için güç düğmesine basın ve yaklaşık 5 saniye basılı tutun.

Güvenlik talimatları

GUID-71128823-CE64-4E17-9439-DEE95AF668C4

Bilgisayarınızı olası hasarlardan korumak ve kendi kişisel güvenliğinizi sağlamak için aşağıdaki güvenlik yönergelerine uyun. Aksi belirtilmedikçe, bu belgede bulunan her prosedür, bilgisayarınızla birlikte gelen güvenlik bilgilerini okuduğunuzu varsaymaktadır.

- NOT:** Bilgisayarınızın içinde çalışmadan önce, bilgisayarınızla birlikte verilen güvenlik bilgilerini okuyun. Ek güvenlik en iyi uygulama bilgileri için www.dell.com/regulatory_compliance adresindeki Regulatory Compliance (Yasal Uygunluk) Ana Sayfasına bakın.
- NOT:** Bilgisayarın kapağını veya panelleri açmadan önce, tüm güç kaynaklarının bağlantısını kesin. Bilgisayarın içinde çalışmayı tamamladıktan sonra, güç kaynağına bağlamadan önce, tüm kapakları, panelleri ve vidaları yerlerine takın.
- DİKKAT:** Bilgisayarınıza zarar gelmesini önlemek için, çalışma düzeyinin düz ve temiz olduğuna emin olun.
- DİKKAT:** Bileşenlere ve kartlara dikkatle muamele edin. Bir kartın üzerindeki bileşenlere veya kontaklara dokunmayın. Kartları kenarlarından veya metal montaj braketinden tutun. İşlemci gibi bileşenleri pimlerinden değil kenarlarından tutun.
- DİKKAT:** Yalnızca sorun giderme ve onarım tarafından yetkilendirilmeniz veya Dell teknik destek ekibi. Dell tarafından yetkilendirilmemiş servislerden kaynaklanan zararlar garantinizin kapsamında değildir. Güvenlik talimatlarına bakın. ile birlikte gönderilen ürün veya www.dell.com/regulatory_compliance.

⚠ DİKKAT: Bilgisayarınızın içindeki herhangi bir şeye dokunmadan önce, antistatik bileklik kullanarak veya bilgisayarınızın arkasındaki metal kısım gibi boyanmamış bir metal yüzeye düzenli şekilde dokunarak kendinizi topraklayın. Çalışırken, iç bileşenlere zarar verebilecek statik elektriği boşaltmak için, boyanmamış metal yüzeye belirli aralıklarla dokununuz.

⚠ DİKKAT: Bir kabloyu çıkarırken kablonun kendisinden değil, konektör kısmından veya çekme yerinden tutarak çekin. Bazı kablolarda, kabloyu çıkarmadan önce açmanız gereken kilitleme tırnaklı veya kelebek vidalı konektörler bulunur. Kabloların bağlantısını keserken, konektör pimlerinin eğilmesini önlemek için, bunları düzgün şekilde hizalanmış tutun. Kabloları takarken, konektörlerin ve bağlantı noktalarının yönlerinin doğru olduğundan ve doğru hizalandıklarından emin olun.

⚠ DİKKAT: Takılı kartı ortam kartı okuyucusundan basarak çıkarın.

i NOT: Bilgisayarınızın ve belirli bileşenlerin rengi bu belgede gösterilenden farklı olabilir.

Önerilen araçlar

GUID-9E93C3A9-BB60-4113-BE84-553F73393E03

Bu belgedeki prosedürler için aşağıdaki araçlar gerekebilir:









- 1 numaralı yıldız tornavida
- Phillips tornavida #2
- Plastik çubuk



Vida listesi

GUID-FA888C3D-2FA8-479D-98DB-D7B3F27035D7

Aşağıdaki tablo, farklı bileşenleri bilgisayara sabitlemek için kullanılan vidaların bir listesini sağlamaktadır.

Tablo 1. Vida listesi

Bileşen	Sabitleme hedefi:	Vida tipi	Miktar	Vida görüntü
Sabit sürücü	Sabit sürücü bağlantı aparatı	#6-32x1/4"	4	
Sabit sürücü kafesi	Kasa	#6-32x1/4"	6 (Takılan sabit sürücü kafesi başına iki adet)	
Güç kaynağı dirseği	Kasa	#6-32x1/4"	2	
Güç kaynağı ünitesi	Kasa	#6-32x1/4"	4	
Fan	Isı-emici aksamı	#6-32x1/4"	3	
Kasa fanı	Kasa	#6-32x1/4"	1	
Güç düğmesi modülü	Üst panel	#6-32x1/4"	1	
Katı-hal sürücüsü	Sistem kartı	M2x2.5	1	
Kablosuz kart	Sistem kartı	M2x2.5	1	

Bileşen	Sabitlenme hedefi:	Vida tipi	Miktar	Vida görüntü
Üst GÇ Paneli	Kasa	#6-32x1/4"	4	
Optik Sürücü	optik sürücü desteği	M2x2,5	1	
Sistem kartı	Kasa	#6-32x1/4"	8	

Bilgisayarınızın içinde çalıştıktan sonra

⚠ DİKKAT: Serbest kalmış veya gevşemiş vidaları bilgisayarınızın içinde bırakmak bilgisayarınıza ciddi şekilde zarar verebilir.

1. Tüm vidaları yerlerine takın ve bilgisayarınızın içine kaçmış vida kalmadığından emin olun.
2. Bilgisayarınızda çalışmadan önce çıkardığınız tüm harici cihazları, çevre birimlerini veya kabloları yerlerine takın.
3. Bilgisayarınızda çalışmadan önce çıkardığınız tüm ortam kartlarını, diskleri veya diğer parçaları yerlerine takın.
4. Bilgisayarınızı ve tüm bağlı aygıtları elektrik prizlerine takın.
5. Bilgisayarınızı açın.

Teknik özelliklere genel bakış

NOT: Bilgisayarınızın içerisinde çalışmadan önce, bilgisayarınızla birlikte gönderilen emniyet bilgilerini okuyun ve içerisinde belirtilen adımları izleyin. Sisteminizin içinde çalıştıktan sonra, bölümündeki talimatları **içinde çalıştıktan sonra**. Ek güvenlik en iyi uygulama bilgileri için www.dell.com/regulatory_compliance adresindeki Regulatory Compliance (Yasal Uygunluk) Ana Sayfasına bakın.

Konular:

- Bilgisayarınızın iç görünüşü
- Sistem Kartı Bileşenleri

Bilgisayarınızın iç görünüşü

GUID-448B3EEF-B478-4D2D-A745-D7DA94EB263E

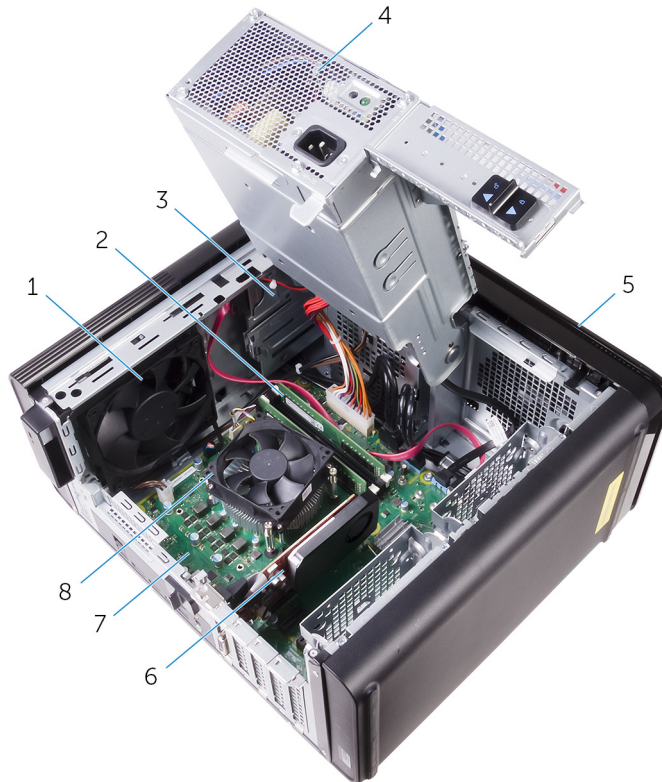

- | | |
|-----------------|-------------------------------------|
| 1. kasa fanı | 2. bellek modülleri |
| 3. optik sürücü | 4. güç kaynağı ünitesi |
| 5. ön çerçeve | 6. ekran kartı |
| 7. sistem kartı | 8. işlemci fanı ve ısı emici aksamı |

Sistem Kartı Bileşenleri

GUID-09138897-CBE9-49C8-B4BA-9882357209CF

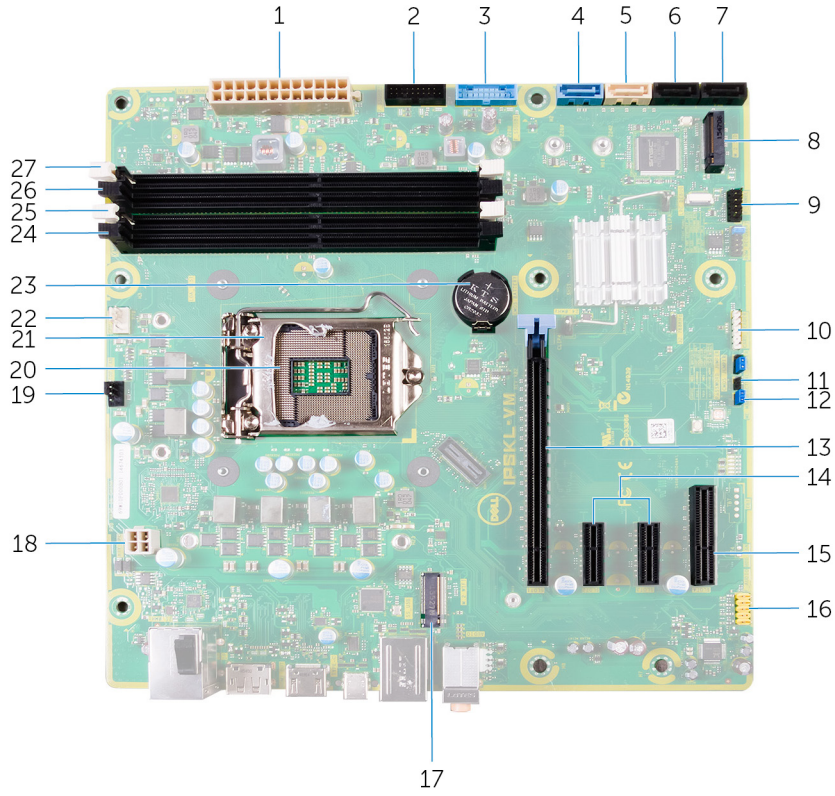

- | | |
|---|--|
| 1. sistem kartı güç konektörü (ATX_POWER) | 2. ön USB konektörü 2 (F_SSUSB2) |
| 3. ön USB konektörü 1 (F_SSUSB1) | 4. Sabit sürücü için SATA 6 Gb/sn (SATA1) |
| 5. Optik sürücü için SATA 6 Gb/sn (SATA2) | 6. SATA 6 Gbps sürücü konektörü (SATA3) |
| 7. SATA 6 Gbps sürücü konektörü (SATA4) | 8. katı hal sürücü yuvası (M.2 SSD) |
| 9. ön G/Ç paneli (F_PANEL) | 10. Ortam kart okuyucu konektörü (CARD_READER) |
| 11. CMOS-reset atlama teli (CMOS JUMPER) | 12. parola sıfırlama atlama teli (PASSWORD JUMPER) |
| 13. PCI Express x16 kart yuvası (SLOT1) | 14. PCI-Express x1 kart yuvası (YUVA 2 ve YUVA 3) |
| 15. PCI Express x4 kart yuvası (YUVA 4) | 16. ön ses konektörü (F_audio) |
| 17. kablosuz kart yuvası (M.2_SLOT1) | 18. CPU güç kablosu (ATX_CPU) |
| 19. kasa fanı konektörü (TOP_FAN) | 20. işlemci soketi |
| 21. işlemci serbest bırakma mandalı | 22. işlemci fanı konektörü (CPU_FAN) |
| 23. düğme pil (CMOS BATTERY) | 24. bellek modülü yuvası (DIMM3) |
| 25. bellek modülü yuvası (DIMM1) | 26. bellek modülü yuvası (DIMM4) |
| 27. bellek modülü yuvası (DIMM2) | |

Sağ yan kapağı çıkarma

NOT: Bilgisayarınızın içerisinde çalışmadan önce, bilgisayarınızla birlikte gönderilen emniyet bilgilerini okuyun ve içerisinde belirtilen adımları izleyin. Sisteminizin içinde çalıştıktan sonra, bölümündeki talimatları **içinde çalıştıktan sonra**. Ek güvenlik en iyi uygulama bilgileri için www.dell.com/regulatory_compliance adresindeki Regulatory Compliance (Yasal Uygunluk) Ana Sayfasına bakın.

Konular:

- Yordam

Yordam

GUID-EDCF1D0A-9913-4F7C-B653-5FE8FC6F3908

1. Bilgisayarı dik bir konumda yerleştirin.
2. Sağ yan kapak serbest bırakma mandalını çekin.
3. Sağ taraftaki kapağı kaldırın ve sonra bilgisayarın üst tarafına doğru kaydırın.
4. Sağ yan kapağı kasadan çıkarın.



Rakam 1. Sağ yan kapağı çıkarma

- a. Sağ yan kapak serbest bırakma mandalı
- b. kasa
- c. Sağ yan kapak

Sağ yan kapağı yerine takma

NOT: Bilgisayarınızın içerisinde çalışmadan önce, bilgisayarınızla birlikte gönderilen emniyet bilgilerini okuyun ve içerisinde belirtilen adımları izleyin. Sisteminizin içinde çalıştıktan sonra, bölümündeki talimatları **içinde çalıştıktan sonra**. Ek güvenlik en iyi uygulama bilgileri için www.dell.com/regulatory_compliance adresindeki Regulatory Compliance (Yasal Uygunluk) Ana Sayfasına bakın.

Konular:

- Yordam

Yordam

GUID-D9051F2F-09D0-4AEC-8F3C-D6B5EA9F14D1

Sağ yan kapak üzerindeki tırnakları aşağıda kasa üzerindeki yuvalara hizalayın ve yan kapağı kilitlemek için yerine oturtun.



Rakam 2. Sağ yan kapağı yerine takma

1. yuvalar
2. tırnaklar
3. kasa
4. Sağ yan kapak

Ön çerçevenin çıkarılması

NOT: Bilgisayarınızın içerisinde çalışmadan önce, bilgisayarınızla birlikte gönderilen emniyet bilgilerini okuyun ve içerisinde belirtilen adımları izleyin. Sisteminizin içinde çalıştıktan sonra, bölümündeki talimatları **içinde çalıştıktan sonra**. Ek güvenlik en iyi uygulama bilgileri için www.dell.com/regulatory_compliance adresindeki Regulatory Compliance (Yasal Uygunluk) Ana Sayfasına bakın.

Konular:

- Ön koşullar
- Yordam

Ön koşullar

GUID-C1517B50-8FDB-4047-95EA-B96A9ADF371E

Sağ yan kapağı çıkarın.

Yordam

GUID-6606D9B7-C45A-46C7-AD35-C782735B4DD4

1. Optik sürücü çerçevesini optik sürücünden çıkarın.



Rakam 3. Optik sürücü çerçevesini çıkarma

- a. optik sürücü çerçevesi
- b. ön çerçeve

2. Ön çerçeve tırnaklarını ön kasadan dışarı doğru çekerek üstten başlayıp sırayla açın.
3. Ön çerçevenin serbest kalması için ön çerçeveyi kasanın ön kısmından dışarı doğru döndürüp çekin.



Rakam 4. Ön çerçeveyi çıkarma

- a. ön çerçeve tırnakları
- b. ön çerçeve
- c. ön kasa

Ön çerçeveyi takma

NOT: Bilgisayarınızın içerisinde çalışmadan önce, bilgisayarınızla birlikte gönderilen emniyet bilgilerini okuyun ve içerisinde belirtilen adımları izleyin. Sisteminizin içinde çalıştıktan sonra, bölümündeki talimatları **içinde çalıştıktan sonra**. Ek güvenlik en iyi uygulama bilgileri için www.dell.com/regulatory_compliance adresindeki Regulatory Compliance (Yasal Uygunluk) Ana Sayfasına bakın.

Konular:

- [Yordam](#)
- [Son koşullar](#)

Yordam

GUID-56C3CE8A-62CC-48B1-A307-6381B7867E44

1. Ön çerçeve üzerindeki tırnakları kasa üzerindeki yuvalarla aynı hizaya getirin.
2. Ön çerçeveyi, tırnakları yerine oturana kadar kasaya doğru çevirin.
3. Optik sürücü çerçevesini optik sürücüye oturtun.

Son koşullar

GUID-C6F7848F-00D8-4782-9A55-9C2ECBE260C0

Sağ yan kapağı yerine takın.

Optik sürücünün çıkarılması

NOT: Bilgisayarınızın içerisinde çalışmadan önce, bilgisayarınızla birlikte gönderilen emniyet bilgilerini okuyun ve içerisinde belirtilen adımları izleyin. Sisteminizin içinde çalıştıktan sonra, bölümündeki talimatları **İçinde çalıştıktan sonra**. Ek güvenlik en iyi uygulama bilgileri için www.dell.com/regulatory_compliance adresindeki Regulatory Compliance (Yasal Uygunluk) Ana Sayfasına bakın.

Konular:

- Ön koşullar
- Yordam

Ön koşullar

GUID-1A0717A4-7D42-47E0-8172-67A5551492F3

1. Sağ yan kapağı çıkarın.
2. "Güç kaynağı ünitesini çıkarma" bölümünde 1. adımdan 2. adıma kadar olan yordamı uygulayın.

Yordam

GUID-641F4691-9950-4F6C-A322-46158A5616E0

1. Güç ve veri kablolarını optik sürücüden çıkarın.
2. Optik sürücü kafesindeki serbest bırakma tırnağını bilgisayarın alt kısmına doğru çekin.
3. Optik sürücüyü bilgisayarın önünden dışarı doğru kaydırmak için itin.

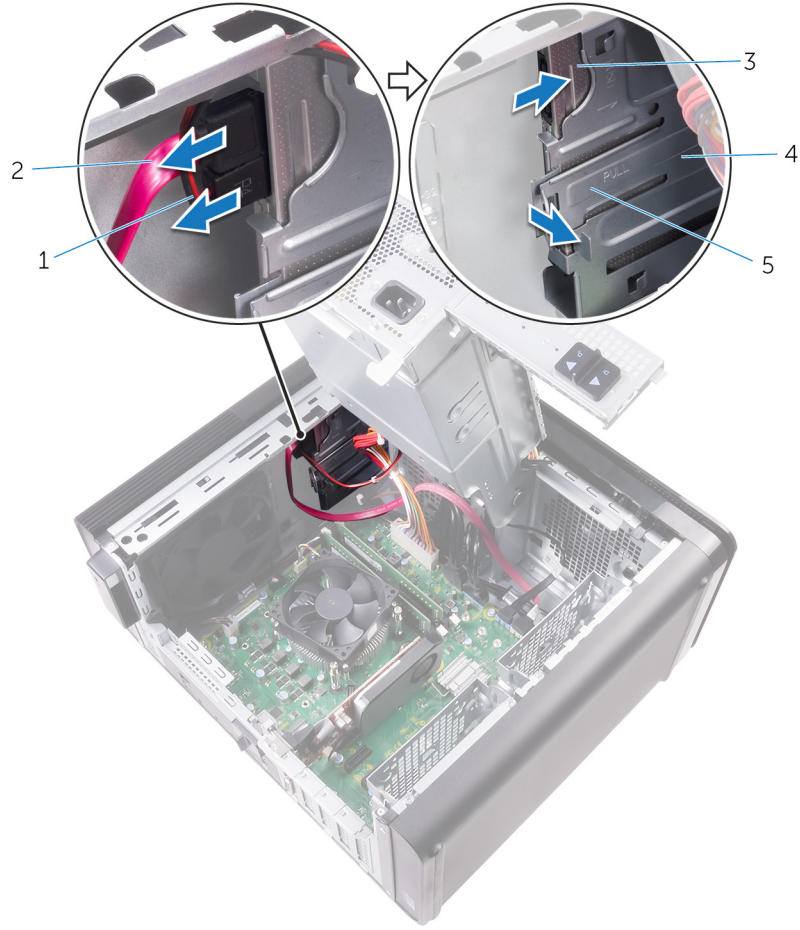

Rakam 5. Optik sürücüyü çıkarma

1. güç kablosu
 2. veri kablosu
 3. optik sürücü
 4. optik sürücü kafesi
 5. serbest bırakma tırnağı
4. Optik sürücüyü bilgisayarın önünden dışarı doğru itin ve kaydırın.

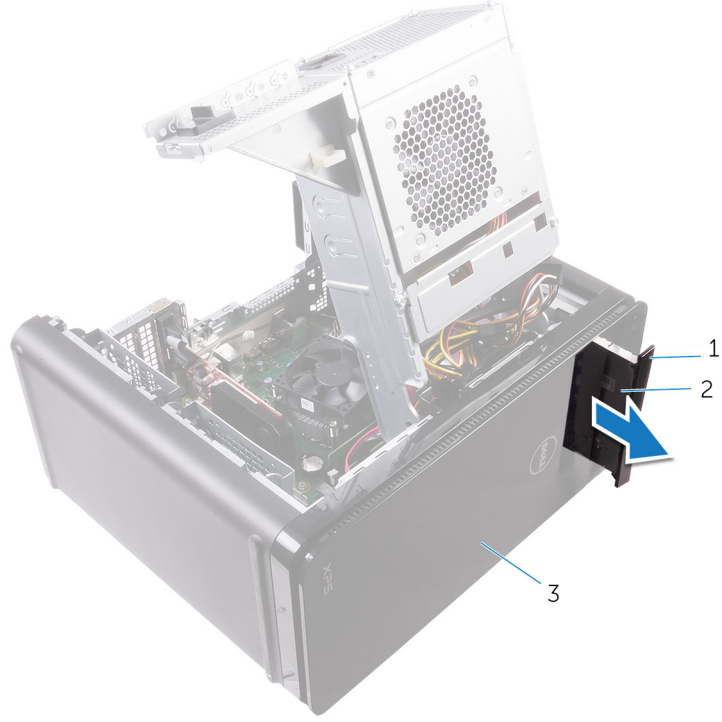

Rakam 6. Optik sürücüyü çıkarma

- a. optik sürücü çerçevesi
 - b. optik sürücü
 - c. ön çerçeve
5. Optik sürücü braketini optik sürücüye sabitleyen vidayı sökün.

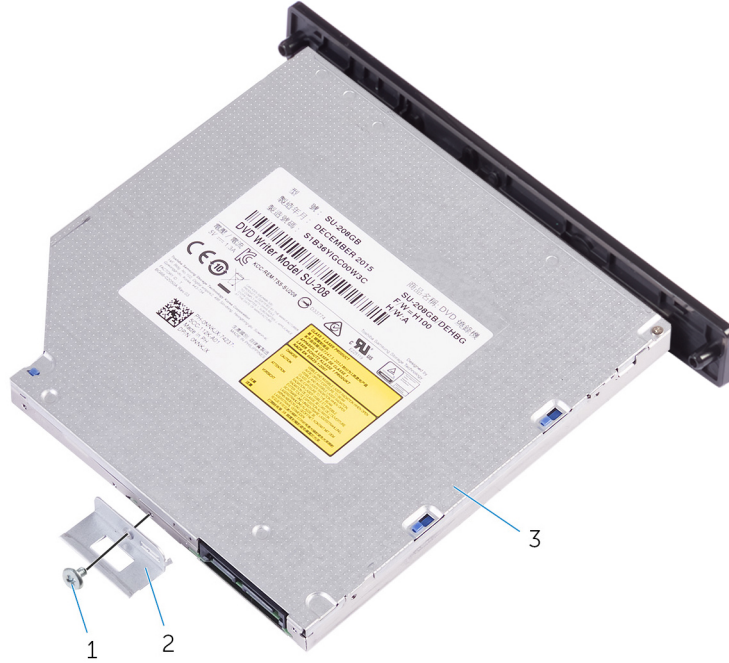

Rakam 7. Optik sürücüyü çıkarma

- a. M2x2,5 vida

- b. optik sürücü braketi
 - c. optik sürücü
6. Optik sürücü çıkarma deliğine sivri uçlu bir tornavida sokarak optik sürücüyü çıkarın.

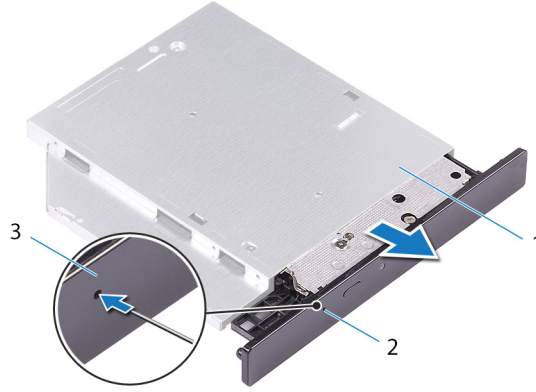

Rakam 8. Optik sürücü çerçevesini çıkarma

- a. optik sürücü
 - b. optik-sürücü çıkarma deliği
 - c. optik sürücü çerçevesi
7. Plastik bir çubuk kullanarak, tırnakları optik sürücü çerçevesindeki yuvalardan çıkarmak için optik sürücüyü yavaşça itin.

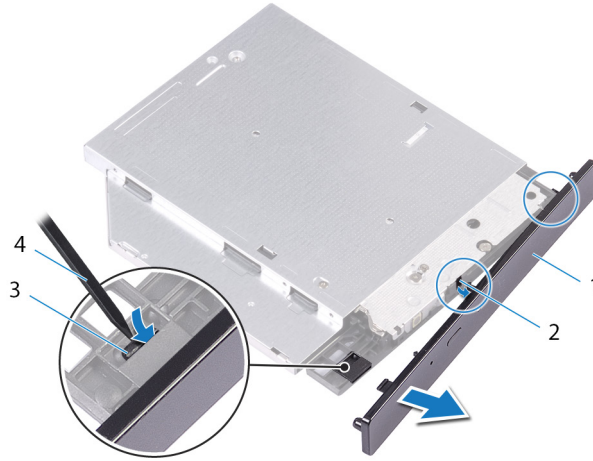

Rakam 9. Optik sürücü çerçevesini çıkarma

- 1. optik sürücü çerçevesi
- 2. yuva
- 3. tırnak
- 4. plastik çubuk

Optik sürücüyü yerine takma

NOT: Bilgisayarınızın içerisinde çalışmadan önce, bilgisayarınızla birlikte gönderilen emniyet bilgilerini okuyun ve içerisinde belirtilen adımları izleyin. Sisteminizin içinde çalıştıktan sonra, bölümündeki talimatları **İçinde çalıştıktan sonra**. Ek güvenlik en iyi uygulama bilgileri için www.dell.com/regulatory_compliance adresindeki Regulatory Compliance (Yasal Uygunluk) Ana Sayfasına bakın.

Konular:

- [Yordam](#)
- [Son koşullar](#)

Yordam

GUID-286CF8B3-9C72-4070-A66B-067602DCAE83

1. Optik sürücü braketindeki vida deliğini optik sürücü üzerindeki vida deliğiyle hizalayın.
2. Optik sürücü braketini optik sürücüye sabitleyen vidayı yerine takın.
3. Optik sürücü çerçevesindeki tırnakları optik sürücüdeki yuvalarla hizalayın ve çerçeveyi yerine oturtun.
4. Optik sürücüyü, bilgisayarın önünden optik sürücü yuvasına doğru yerine oturana kadar kaydırın.
5. Güç ve veri kablolarını optik sürücüye bağlayın.

Son koşullar

GUID-7BBF2563-FBDA-492B-8D35-131989089A0A

1. "Güç kaynağı birimini değiştirme" bölümündeki prosedürü 9. adımdan 10. adıma kadar uygulayın.
2. Sağ taraftaki kapağı değiştirin.

Son koşullar

GUID-7BBF2563-FBDA-492B-8D35-131989089A0A

1. "Güç kaynağı birimini değiştirme" bölümündeki prosedürü 9. adımdan 10. adıma kadar uygulayın.
2. Sağ taraftaki kapağı değiştirin.

Üst kapağı çıkarma

NOT: Bilgisayarınızın içerisinde çalışmadan önce, bilgisayarınızla birlikte gönderilen emniyet bilgilerini okuyun ve içerisinde belirtilen adımları izleyin. Sisteminizin içinde çalıştıktan sonra, bölümündeki talimatları **İçinde çalıştıktan sonra**. Ek güvenlik en iyi uygulama bilgileri için www.dell.com/regulatory_compliance adresindeki Regulatory Compliance (Yasal Uygunluk) Ana Sayfasına bakın.

Konular:

- Ön koşullar
- Yordam

Ön koşullar

GUID-D6090253-6EAF-4672-A7FA-5772B9885A3E

Sağ yan kapağı çıkarın.

Yordam

GUID-99ED113A-2093-499A-AC10-70C0AE9305C0

1. Bilgisayarı dik bir konumda yerleştirin.
2. Kapağı arka köşeden kaldırın ve üst kapağı kasadan dışarı doğru kaldırın.



Rakam 10. Üst kapağı çıkarma

- a. üst kapak
- b. kasa

Üst kapağı yerine takma

NOT: Bilgisayarınızın içerisinde çalışmadan önce, bilgisayarınızla birlikte gönderilen emniyet bilgilerini okuyun ve içerisinde belirtilen adımları izleyin. Sisteminizin içinde çalıştıktan sonra, bölümündeki talimatları **İçinde çalıştıktan sonra**. Ek güvenlik en iyi uygulama bilgileri için www.dell.com/regulatory_compliance adresindeki Regulatory Compliance (Yasal Uygunluk) Ana Sayfasına bakın.

Konular:

- [Yordam](#)
- [Son koşullar](#)

Yordam

GUID-20FD4DCE-22FD-4D36-A59C-804C06543E0B

Üst kapaktaki tırnakları üst paneldeki yuvalarla hizalayın ve ardından üst kapağa yerine oturuncaya kadar bastırın.

Son koşullar

GUID-750C172E-A9F2-4AD2-B7EA-6144194DC8B1

Sağ yan kapağı yerine takın.

Alt kapağı çıkarma

NOT: Bilgisayarınızın içerisinde çalışmadan önce, bilgisayarınızla birlikte gönderilen emniyet bilgilerini okuyun ve içerisinde belirtilen adımları izleyin. Sisteminizin içinde çalıştıktan sonra, bölümündeki talimatları **İçinde çalıştıktan sonra**. Ek güvenlik en iyi uygulama bilgileri için www.dell.com/regulatory_compliance adresindeki Regulatory Compliance (Yasal Uygunluk) Ana Sayfasına bakın.

Konular:

- Ön koşullar
- Yordam

Ön koşullar

GUID-D6090253-6EAF-4672-A7FA-5772B9885A3E

Sağ yan kapağı çıkarın.

Yordam

GUID-A7F130BF-BA39-4D40-94AF-869F970C0311

1. Bilgisayarı, alt tarafı yukarı bakacak şekilde yerleştirin.
2. Alt kapağı kasadan dışarı doğru kaldırıp çıkarın.



Rakam 11. Alt kapağı çıkarma

- a. alt kapak
- b. kasa

Alt kapađı yerine takma

NOT: Bilgisayarınızın ierisinde alıřmadan nce, bilgisayarınızla birlikte gnderilen emniyet bilgilerini okuyun ve ierisinde belirtilen adımları izleyin. Sisteminizin iinde alıřtıktan sonra, blmndeki talimatları **iinde alıřtıktan sonra**. Ek gvenlik en iyi uygulama bilgileri iin www.dell.com/regulatory_compliance adresindeki Regulatory Compliance (Yasal Uygunluk) Ana Sayfasına bakın.

Konular:

- [Yordam](#)
- [Son kořullar](#)

Yordam

GUID-D7BC349D-87D5-4DC0-959A-8DDC3020128C

Alt kapaktaki tırnakları alt paneldeki yuvalarla hizalayın ve ardından alt kapađa yerine oturuncaya kadar bastırın.

Son kořullar

GUID-750C172E-A9F2-4AD2-B7EA-6144194DC8B1

Sađ yan kapađı yerine takın.

Birincil sabit sürücüyü çıkarma

NOT: Bilgisayarınızın içerisinde çalışmadan önce, bilgisayarınızla birlikte gönderilen emniyet bilgilerini okuyun ve içerisinde belirtilen adımları izleyin. Sisteminizin içinde çalıştıktan sonra, bölümündeki talimatları **İçinde çalıştıktan sonra**. Ek güvenlik en iyi uygulama bilgileri için www.dell.com/regulatory_compliance adresindeki Regulatory Compliance (Yasal Uygunluk) Ana Sayfasına bakın.

DİKKAT: Sabit sürücüler aşırı derecede naziktir. Sabit sürücüyü çok dikkatli tutun.

DİKKAT: Veri kaybını önlemek için, sabit sürücüyü bilgisayar açıkken veya Uyku modundayken çıkarmayın.

Konular:

- Ön koşullar
- Yordam (tırnaklar ile)

Ön koşullar

GUID-575F0828-77C1-4FB8-B456-BA3DA73884DB

Sağ yan kapağı çıkarın.

Yordam (tırnaklar ile)

GUID-26CAC413-EFC2-4EBC-B0BA-249938C8F771

1. Veri ve güç kablolarını sabit sürücüden çıkarın.
2. Sabit sürücü taşıyıcısının üzerindeki serbest bırakma tırnaklarına bastırın ve sabit sürücü taşıyıcısını sabit sürücü kafesinin dışına kaydırın.



Rakam 12. Sabit sürücü aksamını çıkarma

1. veri kablosu
 2. güç kablosu
 3. sabit sürücü kafesi
 4. kilit tırnakları
 5. sabit sürücü taşıyıcısı
3. Taşıyıcıdaki tırnakları sabit sürücünün yuvalarından çıkarmak için sabit sürücü taşıyıcısını kaldırın.
 4. Sabit sürücüyü kaldırarak sabit sürücü taşıyıcısından çıkarın.

i NOT: Doğru şekilde yerine takmak için sabit sürücünün yönüne dikkat edin.



Rakam 13. Sabit sürücüyü braketinden çıkarma

- a. sabit sürücü
- b. sabit sürücü taşıyıcısı
- c. tırnaklar

Birincil sabit sürücüyü yerine takma

NOT: Bilgisayarınızın içerisinde çalışmadan önce, bilgisayarınızla birlikte gönderilen emniyet bilgilerini okuyun ve içerisinde belirtilen adımları izleyin. Sisteminizin içinde çalıştıktan sonra, bölümündeki talimatları **İçinde çalıştıktan sonra**. Ek güvenlik en iyi uygulama bilgileri için www.dell.com/regulatory_compliance adresindeki Regulatory Compliance (Yasal Uygunluk) Ana Sayfasına bakın.

DİKKAT: Sabit sürücüler aşırı derecede naziktir. Sabit sürücüyü çok dikkatli tutun.

Konular:

- Yordam (tırnaklar ile)
- Son koşullar

Yordam (tırnaklar ile)

GUID-72A6FE31-4285-491F-A242-8E71FDEAAD14

1. Sabit sürücüyü sabit sürücü taşıyıcısına yerleştirin ve braket üzerindeki tırnakları sabit sürücü üzerindeki yuvalarla hizalayın.
2. Sabit sürücü taşıyıcısını sabit sürücüye oturtun.
3. Sabit sürücü taşıyıcısını yerine oturana kadar sabit sürücü kafesinin içine doğru kaydırın.
4. Veri ve güç kablolarını sabit sürücüye takın.

Son koşullar

GUID-D64D31F4-66C5-46A8-A059-0B0B3626DF49

Sağ yan kapağı yerine takın.

Birincil sabit sürücüyü çıkarma

NOT: Bilgisayarınızın içerisinde çalışmadan önce, bilgisayarınızla birlikte gönderilen emniyet bilgilerini okuyun ve içerisinde belirtilen adımları izleyin. Sisteminizin içinde çalıştıktan sonra, bölümündeki talimatları **İçinde çalıştıktan sonra**. Ek güvenlik en iyi uygulama bilgileri için www.dell.com/regulatory_compliance adresindeki Regulatory Compliance (Yasal Uygunluk) Ana Sayfasına bakın.

DİKKAT: Sabit sürücüler aşırı derecede naziktir. Sabit sürücüyü çok dikkatli tutun.

DİKKAT: Veri kaybını önlemek için, sabit sürücüyü bilgisayar açıkken veya Uyku modundayken çıkarmayın.

Konular:

- Ön koşullar
- Yordam (vidalarla)

Ön koşullar

GUID-575F0828-77C1-4FB8-B456-BA3DA73884DB

Sağ yan kapağı çıkarın.

Yordam (vidalarla)

GUID-A6E4604E-7DA9-4B0F-BA1E-BBEDAA74E737

NOT: Birincil sabit disk sürücüsü için alet gerektirmeyen yeni mavi plastik braketin takılmasında bir değişiklik yapıldı. Teknisyenler sistemlerde yapılan son düzeltmelerde, birincil sabit disk sürücüsü için alet gerektirmeyen yeni bir mavi plastik braket olduğunu buldu.

1. Veri ve güç kablolarını sabit sürücüden çıkarın.
2. Sabit sürücü kafesini kasaya sabitleyen vidaları çıkarın.

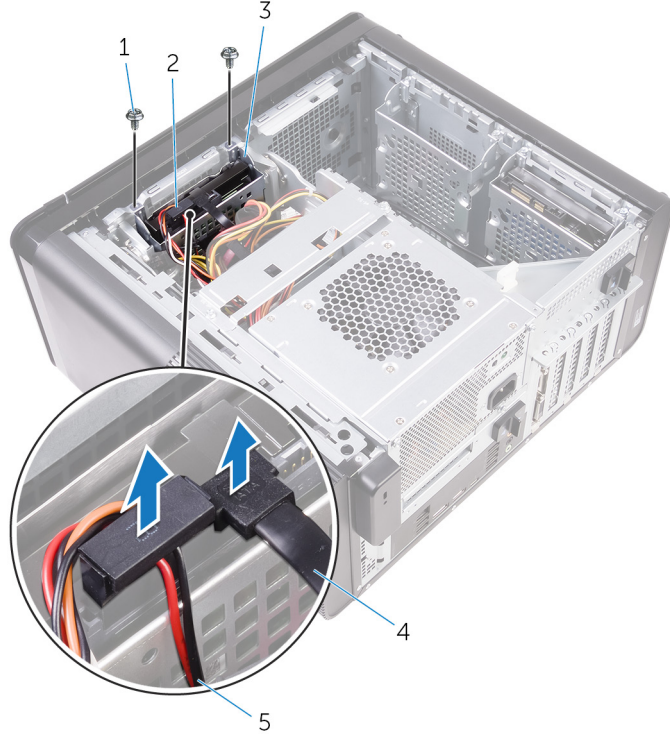

Rakam 14. Kabloları çıkarma

1. #6-32x1/4" vidalar (2)
 2. sabit sürücü
 3. sabit sürücü kafesi
 4. veri kablosu
 5. güç kablosu
3. Sabit sürücü kafesini kasadan kaldırın.

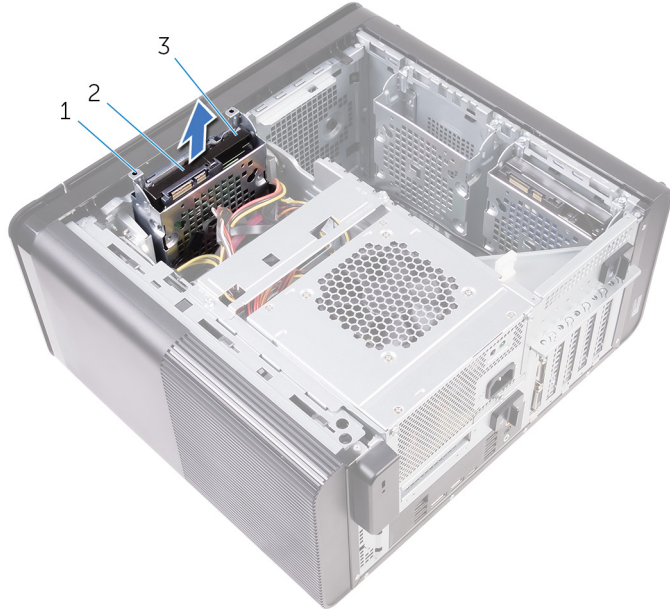

Rakam 15. Sabit sürücü kafesini çıkarma

- a. sabit sürücü kafesi
 - b. tırnak
 - c. sabit sürücü aksamı
4. Sabit sürücüyü sabit sürücü kafesine sabitleyen vidaları çıkarın.
 5. Sabit sürücüyü kaldırarak sabit sürücü kafesinden çıkarın.

i NOT: Doğru şekilde yerine takmak için sabit sürücünün yönüne dikkat edin.

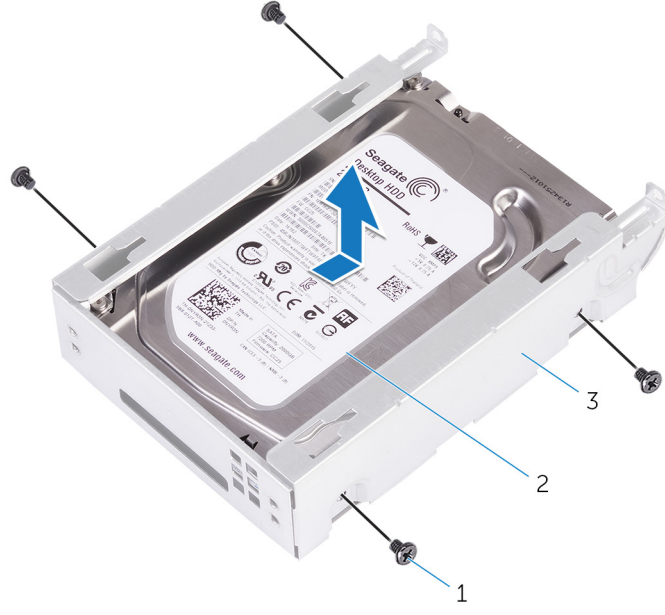

Rakam 16. Sabit sürücüyü braketinden çıkarma

- a. #6-32 X 1/4" vidaları (4)
- b. sabit sürücü
- c. sabit sürücü kafesi

Birincil sabit sürücüyü yerine takma

NOT: Bilgisayarınızın içerisinde çalışmadan önce, bilgisayarınızla birlikte gönderilen emniyet bilgilerini okuyun ve içerisinde belirtilen adımları izleyin. Sisteminizin içinde çalıştıktan sonra, bölümündeki talimatları **İçinde çalıştıktan sonra**. Ek güvenlik en iyi uygulama bilgileri için www.dell.com/regulatory_compliance adresindeki Regulatory Compliance (Yasal Uygunluk) Ana Sayfasına bakın.

DİKKAT: Sabit sürücüler aşırı derecede naziktir. Sabit sürücüyü çok dikkatli tutun.

Konular:

- [Yordam](#)
- [Son koşullar](#)

Yordam

GUID-5F95CF58-74DB-4DE5-9E4C-B3924638380E

1. Sabit sürücüyü sabit sürücü kafesine takın.
2. Sabit sürücü kafesi üzerindeki vida deliklerini, sabit sürücü üzerindeki deliklerle hizalayın.
3. Sabit sürücüyü sabit sürücü kafesine sabitleyen vidaları yerine takın.
4. Sabit sürücü kafesini kasaya takın.
5. Sabit sürücü kafesini kasaya sabitleyen vidaları yerine takın.
6. Veri ve güç kablolarını sabit sürücüye bağlayın.

Son koşullar

GUID-D64D31F4-66C5-46A8-A059-0B0B3626DF49

Sağ yan kapağı yerine takın.

İkincil sabit sürücüyü çıkarma

NOT: Bilgisayarınızın içerisinde çalışmadan önce, bilgisayarınızla birlikte gönderilen emniyet bilgilerini okuyun ve içerisinde belirtilen adımları izleyin. Sisteminizin içinde çalıştıktan sonra, bölümündeki talimatları **İçinde çalıştıktan sonra**. Ek güvenlik en iyi uygulama bilgileri için www.dell.com/regulatory_compliance adresindeki Regulatory Compliance (Yasal Uygunluk) Ana Sayfasına bakın.

DİKKAT: Sabit sürücüler aşırı derecede naziktir. Sabit sürücüyü çok dikkatli tutun.

DİKKAT: Veri kaybını önlemek için, sabit sürücüyü bilgisayar açıkken veya Uyku modundayken çıkarmayın.

Konular:

- Ön koşullar
- Yordam

Ön koşullar

GUID-575F0828-77C1-4FB8-B456-BA3DA73884DB

Sağ yan kapağı çıkarın.

Yordam

GUID-3E09CC2F-6E91-4D5E-9D55-DD0A024D1669

1. Veri ve güç kablolarını sabit sürücüden çıkarın.
2. Sabit sürücü kafesini kasaya sabitleyen vidaları çıkarın.

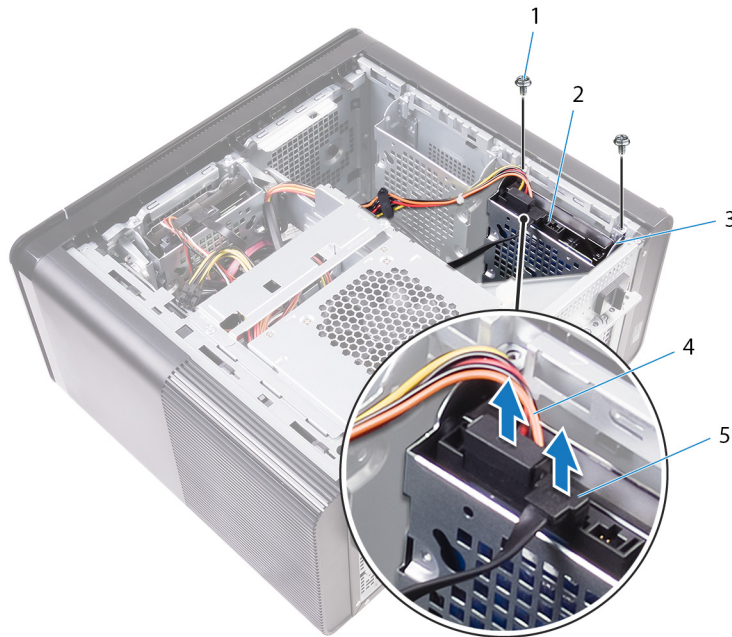

1. #6-32 X 1/4" vidaları (2)
3. sabit sürücü kafesi
5. veri kablosu

2. sabit sürücü
4. güç kablosu

3. Sabit sürücü kafesini kasadan kaldırın.

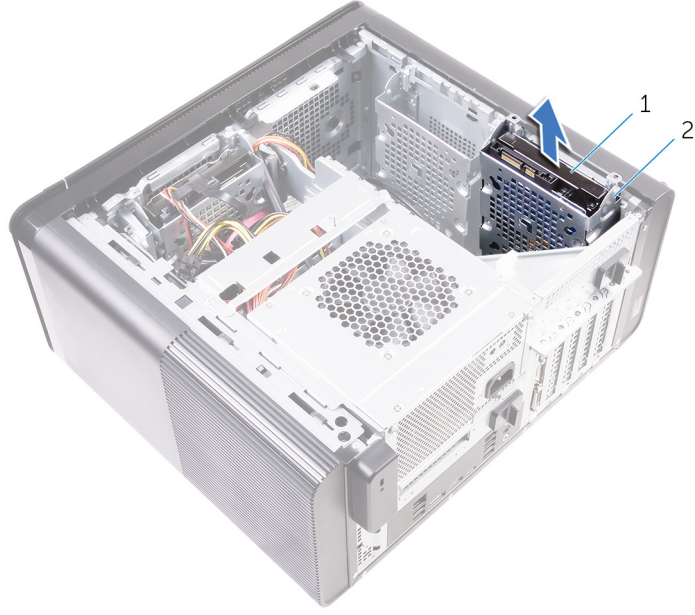

- a. sabit sürücü
- b. sabit sürücü kafesi

4. Sabit sürücüyü sabit sürücü kafesine sabitleyen vidaları çıkarın.
5. Sabit sürücüyü kaldırarak sabit sürücü kafesinden çıkarın.

i NOT: Sabit sürücü yönünü not edin, böylece doğru şekilde değiştirebilirsiniz.

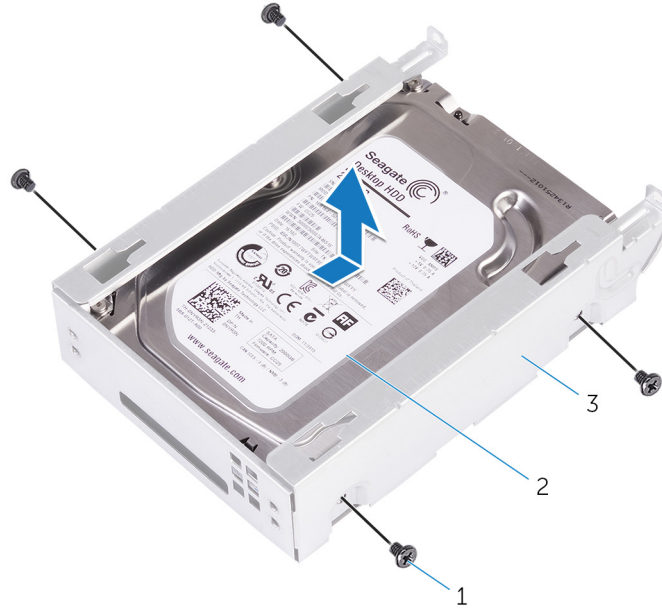

- a. #6-32 X 1/4" vidaları (4)
- b. sabit sürücü
- c. sabit sürücü kafesi

İkincil sabit sürücüyü yerine takma

NOT: Bilgisayarınızın içerisinde çalışmadan önce, bilgisayarınızla birlikte gönderilen emniyet bilgilerini okuyun ve içerisinde belirtilen adımları izleyin. Sisteminizin içinde çalıştıktan sonra, bölümündeki talimatları **İçinde çalıştıktan sonra**. Ek güvenlik en iyi uygulama bilgileri için www.dell.com/regulatory_compliance adresindeki Regulatory Compliance (Yasal Uygunluk) Ana Sayfasına bakın.

DİKKAT: Sabit sürücüler aşırı derecede naziktir. Sabit sürücüyü çok dikkatli tutun.

Konular:

- [Son koşullar](#)
- [Yordam](#)

Son koşullar

GUID-D64D31F4-66C5-46A8-A059-0B0B3626DF49

Sağ yan kapağı yerine takın.

Yordam

GUID-EA008414-1045-4F17-BC68-8E30BE3073E1

1. Sabit sürücüyü sabit sürücü kafesine takın.
2. Sabit sürücüyü sabit sürücü kafesine sabitleyen vidaları yerine takın.
3. Sabit sürücü kafesini kasadaki sabit sürücü kafes yuvasına yerleştirin.
4. Sabit sürücü kafesini kasaya sabitleyen vidaları yerine takın.
5. Veri ve güç kablolarını sabit sürücüye bağlayın.

Katı hal sürücüsünün çıkarılması

NOT: Bilgisayarınızın içerisinde çalışmadan önce, bilgisayarınızla birlikte gönderilen emniyet bilgilerini okuyun ve içerisinde belirtilen adımları izleyin. Sisteminizin içinde çalıştıktan sonra, bölümündeki talimatları **İçinde çalıştıktan sonra**. Ek güvenlik en iyi uygulama bilgileri için www.dell.com/regulatory_compliance adresindeki Regulatory Compliance (Yasal Uygunluk) Ana Sayfasına bakın.

DİKKAT: Katı hal sürücülerini son derece hassastır. Katı hal sürücüsüyle çalışırken dikkatli olun.

DİKKAT: Veri kaybını önlemek için, katı hal sürücüsünü bilgisayar açıkken veya Uyku modundayken çıkarmayın.

Konular:

- Ön koşullar
- Yordam

Ön koşullar

GUID-8B2299D1-0783-4006-AE74-48B3B0B4C820

1. Sağ yan kapağı çıkarın.
2. Tam uzunluktaki grafik kartını çıkarın (varsa).

Yordam

GUID-5BDA453A-8318-4B25-B57B-F3C29469AFA0

1. Katı hal sürücüsünü sistem kartına bağlayan vidayı sökün.
2. Katı hal sürücüsünü kaydırın ve sistem kartından kaldırın.
Daha fazla bilgi için "[Sistem Kartı Bileşenleri](#)"ne bakın.

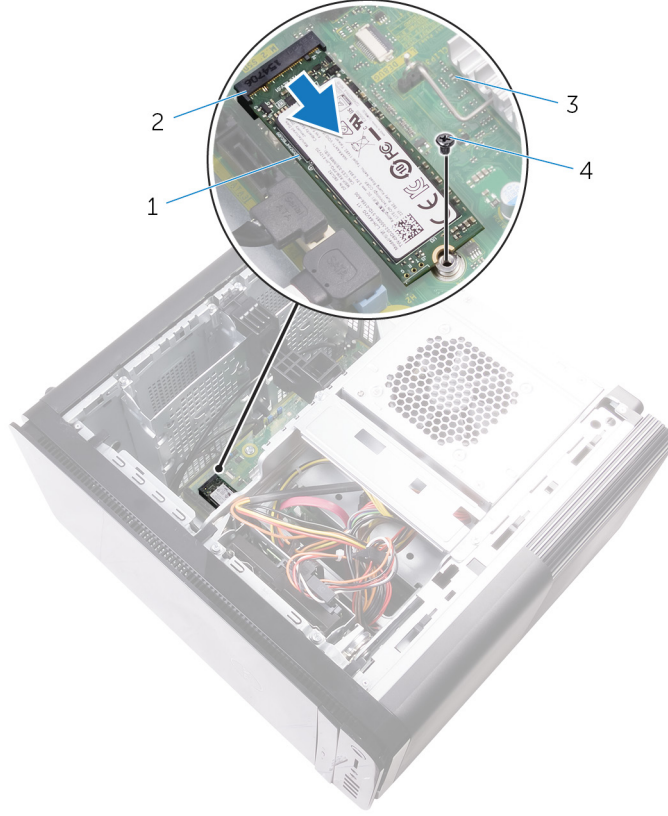

Rakam 17. Katı hal sürücüsünün çıkarılması

1. katı-hal sürücüsü
2. katı hal sürücü yuvası
3. sistem kartı
4. M2x2,5 vida

Katı hal sürücüsünün deęiřtirilmesi

NOT: Bilgisayarınızın ierisinde alıřmadan nce, bilgisayarınızla birlikte gnderilen emniyet bilgilerini okuyun ve ierisinde belirtilen adımları izleyin. Sisteminizin iinde alıřtıktan sonra, blmndeki talimatları **iinde alıřtıktan sonra**. Ek gvenlik en iyi uygulama bilgileri iin www.dell.com/regulatory_compliance adresindeki Regulatory Compliance (Yasal Uygunluk) Ana Sayfasına bakın.

DİKKAT: Katı hal srcleri son derece hassastır. Katı hal srcsyle alıřırken dikkatli olun.

Konular:

- Yordam
- Son kořullar

Yordam

GUID-3817BDD4-E065-4B7C-B93F-2A9B2CFFB72B

1. Katı hal srcsnn zerindeki entigi katı hal srcs yuvasındaki tırnakla hizalayın.
2. Katı hal srcy, katı hal src yuvasına 45 derecelik bir aıyla takın.
Daha fazla bilgi iin "Sistem Kartı Bileřenleri"ne bakın.
3. Katı hal srcsn sistem kartına baęlayan vidayı takın.

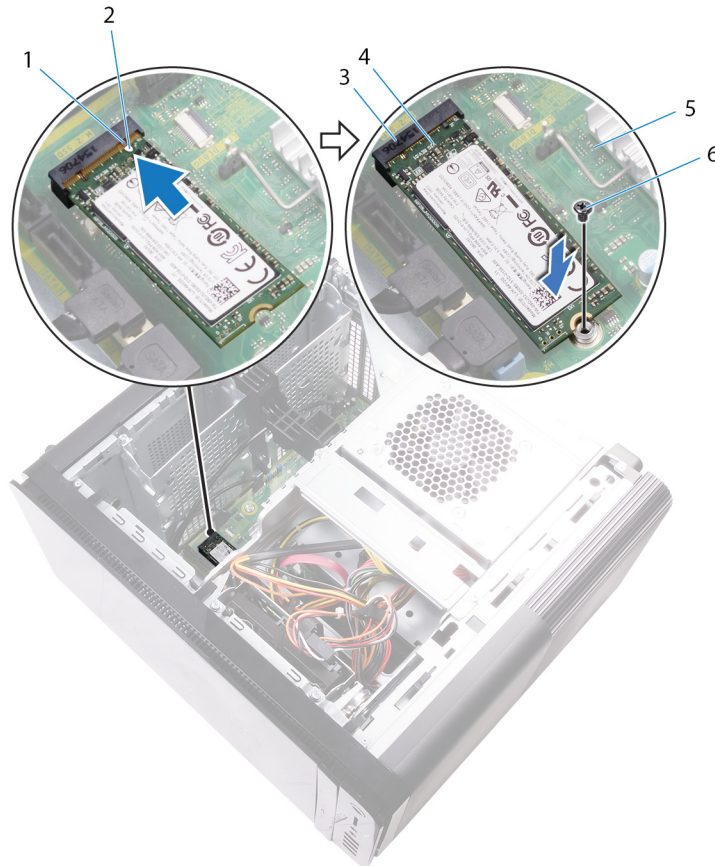

Rakam 18. Katı hal srcsnn deęiřtirilmesi

1. tırnak
2. entik

3. katı hal sürücü yuvası
5. sistem kartı

4. katı-hal sürücüsü
6. M2 X 2,5 vida

Son koşullar

GUID-FE898C86-E075-42D9-AAE9-DA973048FC74

1. Tam uzunluktaki grafik kartını yerine takın (varsa).
2. Sağ yan kapağı yerine takın.

Güç kaynağı ünitesini çıkarma

NOT: Bilgisayarınızın içerisinde çalışmadan önce, bilgisayarınızla birlikte gönderilen emniyet bilgilerini okuyun ve içerisinde belirtilen adımları izleyin. Sisteminizin içinde çalıştıktan sonra, bölümündeki talimatları **İçinde çalıştıktan sonra**. Ek güvenlik en iyi uygulama bilgileri için www.dell.com/regulatory_compliance adresindeki Regulatory Compliance (Yasal Uygunluk) Ana Sayfasına bakın.

UYARI: Güç kaynağı ünitesi fiziksel bir kilidi olmayan sıkı bir menteşe ile tasarlandığından üniteyi dikkatli bir şekilde kaldırın. Kaldırıldığında her zaman dik konumda kalır.

Konular:

- Ön koşullar
- Yordam

Ön koşullar

GUID-AA84DB97-E4BF-4D29-8FB7-2EB35ED08CFF

Sağ yan kapağı çıkarın.

Yordam

GUID-8EE9E22B-B7AE-4A40-B63D-32BFCE61A578

NOT: Ön G/Ç panelini yerine taktıktan sonra tüm kabloları tekrar doğru biçimde takabilmek için kabloları çıkarırken **yönlerine dikkat edin**.

1. Güç kaynağı ünitesi kafesi serbest bırakma mandallarını kaydırarak açık konuma getirin.
2. Güç kaynağı ünitesi kafesini kasadan uzağa doğru döndürün.

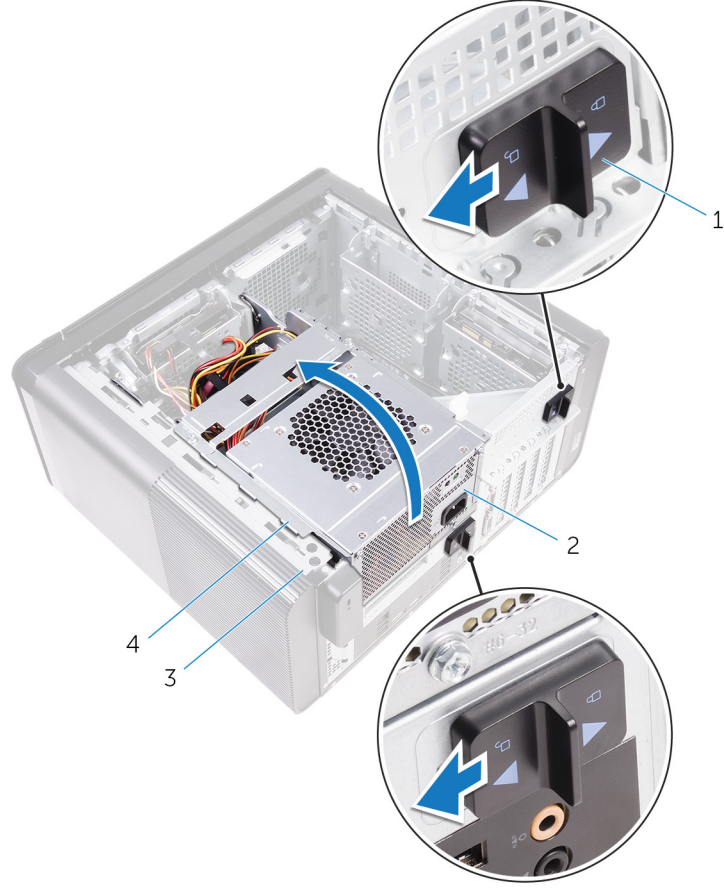

Rakam 19. Güç kaynağı ünitesini döndürme

1. güç kaynağı ünitesi kafesi serbest bırakma mandalları (2)
 2. güç kaynağı ünitesi
 3. kasa
 4. güç kaynağı ünitesi kafesi
3. CPU güç kablosunu ve sistem kartı güç kablosunu sistem kartından ve optik sürücü güç kablosunu optik sürücüden çıkarın.
Daha fazla bilgi için "[Sistem Kartı Bileşenleri](#)"ne bakın.
4. Varsa ekran kartı güç kablolarını çıkarın.
5. Kasa üzerindeki yönlendirme kılavuzundan sistem kartı güç kablosunu çıkarın.

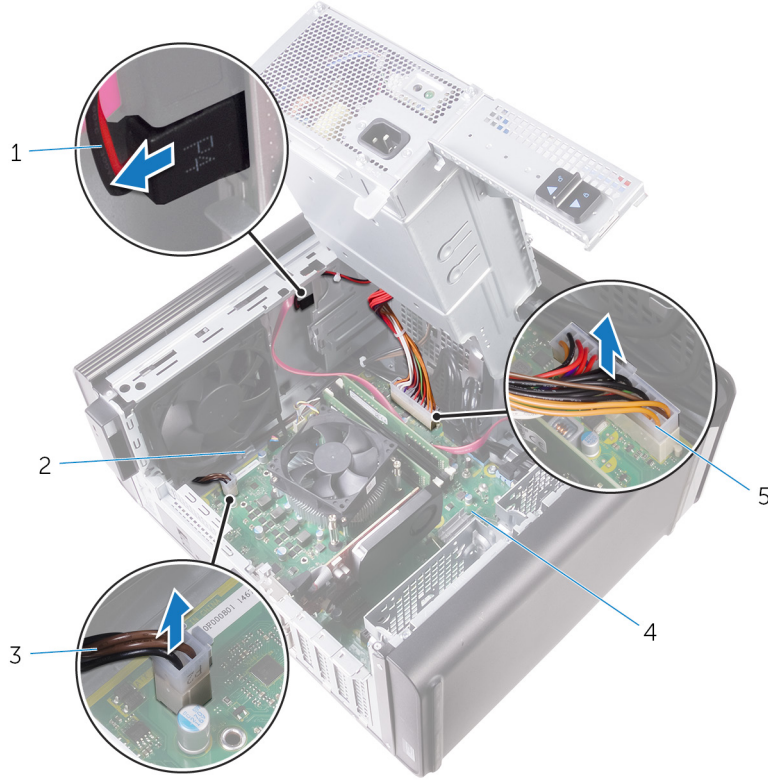

Rakam 20. Kabloları çıkarma

1. optik sürücü güç kablosu
 2. yönlendirme kılavuzu
 3. CPU güç kablosu
 4. sistem kartı
 5. sistem kartı güç kablosu
6. Güç kaynağı ünitesi kafesini kasaya doğru döndürün.
7. Sabit disk güç kablosunu çıkarın.
- i** **NOT: Takılı olan sabit disk sürücüsü miktarına bağlı olarak en çok üç sabit disk güç kablosu olabilir.**
8. Güç kaynağı dirseğini kasaya sabitleyen vidaları çıkarın.
 9. Güç kaynağı ünitesini kasaya sabitleyen vidaları çıkarın.
 10. Güç kaynağı dirseğini kasadan kaldırarak çıkarın.
 11. Güç kaynağı birimini kasadan kaldırarak çıkarın.

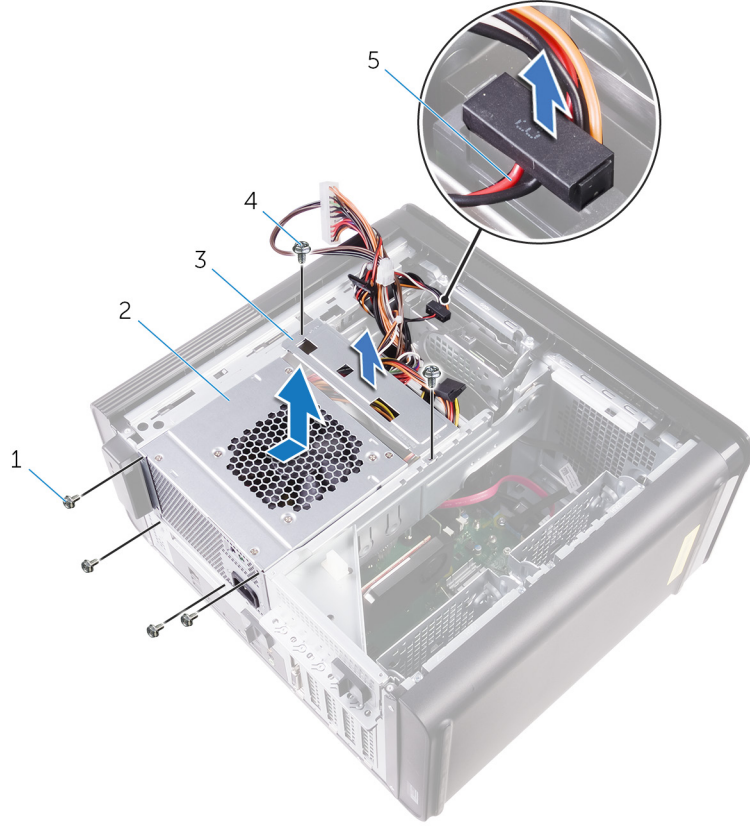

Rakam 21. Güç kaynağı ünitesini çıkarma

1. #6-32x1/4" vidalar (4)
2. güç kaynağı ünitesi
3. Güç kaynağı dirseği
4. #6-32x1/4" vidalar (2)
5. sabit sürücü kablosu

Güç kaynağı ünitesini takma

NOT: Bilgisayarınızın içerisinde çalışmadan önce, bilgisayarınızla birlikte gönderilen emniyet bilgilerini okuyun ve içerisinde belirtilen adımları izleyin. Sisteminizin içinde çalıştıktan sonra, bölümündeki talimatları **İçinde çalıştıktan sonra**. Ek güvenlik en iyi uygulama bilgileri için www.dell.com/regulatory_compliance adresindeki Regulatory Compliance (Yasal Uygunluk) Ana Sayfasına bakın.

UYARI: Güç kaynağı ünitesi fiziksel bir kilidi olmayan sıkı bir menteşe ile tasarlandığından üniteyi dikkatli bir şekilde kaldırın. Kaldırıldığında her zaman dik konumda kalır.

Konular:

- [Yordam](#)
- [Son koşullar](#)

Yordam

GUID-0D86F51D-F211-4C35-96CB-E9313ADEFDA8

1. Güç kaynağını, güç kaynağı ünitesinin kafesine yerleştirin.
2. Güç kaynağı ünitesini, güç kaynağı ünitesinin kafesine sabitleyen vidaları takın.
3. Güç kaynağı fanının dirseğindeki vida deliklerini ekran paneli tabanındaki vida delikleriyle aynı hizaya getirin.
4. Güç kaynağı dirseğini güç kaynağı ünitesinin kafesine sabitleyen vidaları takın.
5. Sabit sürücü güç kaynağı kablosunu takın.
6. Güç kaynağı ünitesini kasadan uzağa doğru döndürün.
7. CPU güç kablosunu takın, sistem kartı güç kablosunu sistem kartına ve optik sürücü güç kablosunu optik sürücüye takın.
Daha fazla bilgi için "[Sistem Kartı Bileşenleri](#)"ne bakın.
8. Sistem kartı güç kablosunu kasadaki yönlendirme kılavuzundan geçirin.
9. Varsa ekran kartı güç kablolarını bağlayın.
10. Ünite yerine oturana kadar güç kaynağı ünitesini kasaya doğru döndürün.
11. Güç kaynağı ünitesi serbest bırakma mandallarını kilitleme konumlarına doğru kaydırarak serbest bırakma mandallarını kilitleyin.

Son koşullar

GUID-7FD5A030-F5ED-4A45-AEAC-6DCD2E555AC2

Sağ yan kapağı yerine takın.

Düğme pili çıkarma

NOT: Bilgisayarınızın içerisinde çalışmadan önce, bilgisayarınızla birlikte gönderilen emniyet bilgilerini okuyun ve içerisinde belirtilen adımları izleyin. Sisteminizin içinde çalıştıktan sonra, bölümündeki talimatları **İçinde çalıştıktan sonra**. Ek güvenlik en iyi uygulama bilgileri için www.dell.com/regulatory_compliance adresindeki Regulatory Compliance (Yasal Uygunluk) Ana Sayfasına bakın.

DİKKAT: Düğme pilin çıkarılması, BIOS ayarlarını varsayılan sınırlara sıfırlar. Düğme pili çıkarmadan önce, BIOS ayarlarını not etmeniz önerilir.

Konular:

- Ön koşullar
- Yordam

Ön koşullar

GUID-5EFF739A-0A1B-40ED-AE49-BD95A99EB77C

1. Sağ yan kapağı çıkarın.
2. "Güç kaynağı ünitesini çıkarma" bölümünde 1. adımdan 2. adıma kadar olan yordamı uygulayın.

Yordam

GUID-2D8BB1F3-D937-47AD-BDF6-60BA81BCFB8D

1. Plastik bir çubuk kullanarak pil çıkarma kolunu düğme pili açılana kadar düğme pilden uzağa doğru bastırın.
2. Düğme pili, pil yuvasından çıkarın.

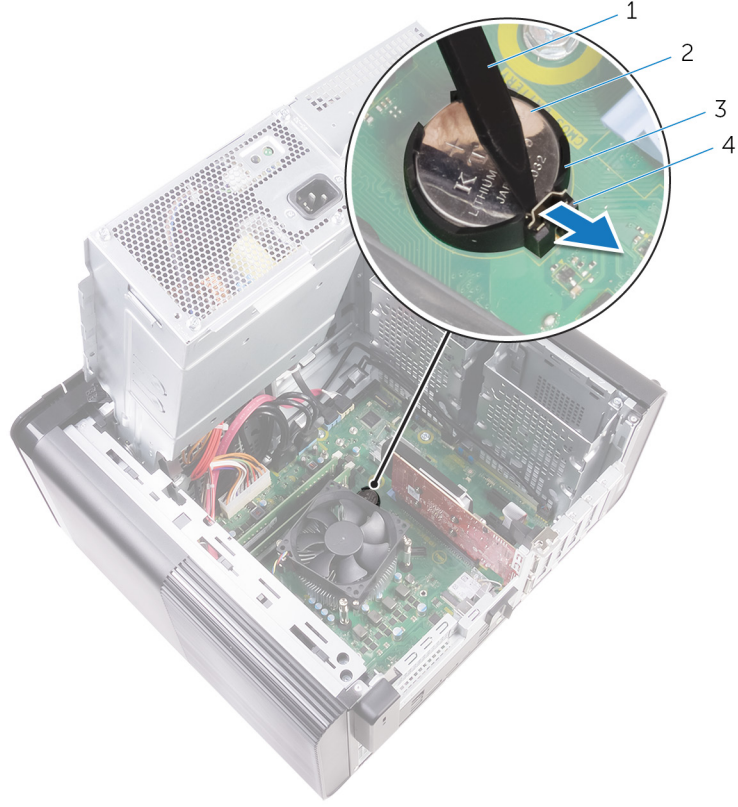

Rakam 22. Düğme pili çıkarma

1. plastik çubuk
2. düğme pil
3. düğme pil yuvası
4. pil çıkarma kolu

Düğme pili yerine takma

NOT: Bilgisayarınızın içerisinde çalışmadan önce, bilgisayarınızla birlikte gönderilen emniyet bilgilerini okuyun ve içerisinde belirtilen adımları izleyin. Sisteminizin içinde çalıştıktan sonra, bölümündeki talimatları **İçinde çalıştıktan sonra**. Ek güvenlik en iyi uygulama bilgileri için www.dell.com/regulatory_compliance adresindeki Regulatory Compliance (Yasal Uygunluk) Ana Sayfasına bakın.

Konular:

- [Yordam](#)
- [Son koşullar](#)

Yordam

GUID-A74CC6EE-4F64-49B7-A9E7-79E38AD015D8

Artı işaretli tarafı yukarı bakacak şekilde düğme pili, pil yuvasına takın ve pili yerine bastırın.

Son koşullar

GUID-49B6DBB4-5997-4F3E-B6B7-AF1E1147CC22

1. "Güç kaynağı ünitesinin değiştirilmesi" bölümünde 9. adımdan 10. adıma kadar olan yordamı uygulayın.
2. Sağ yan kapağı yerine takın.

Ekran kartını çıkarma

NOT: Bilgisayarınızın içerisinde çalışmadan önce, bilgisayarınızla birlikte gönderilen emniyet bilgilerini okuyun ve içerisinde belirtilen adımları izleyin. Sisteminizin içinde çalıştıktan sonra, bölümündeki talimatları **İçinde çalıştıktan sonra**. Ek güvenlik en iyi uygulama bilgileri için www.dell.com/regulatory_compliance adresindeki Regulatory Compliance (Yasal Uygunluk) Ana Sayfasına bakın.

Konular:

- Ön koşullar
- Yordam

Ön koşullar

GUID-5DB1479A-F84A-447F-85BE-181D9381E07E

NOT: Bilgisayarınız, ekran kartı ya da tam uzunlukta grafik kartı ile birlikte gönderilecektir.

1. Sağ yan kapağı çıkarın.
2. "Güç kaynağı ünitesini çıkarma" bölümünde 1. adımdan 2. adıma kadar olan yordamı uygulayın.

Yordam

GUID-FA2E3786-AC82-4452-A398-44ABBB98AE85

1. Grafik kartını sistem paneli üzerine yerleştirin ve grafik kartı yuvası not edin (PCI-Express x16). Daha fazla bilgi için "Sistem Kartı Bileşenleri"ne bakın.
2. Grafik kartından uzak PCIe yuvasındaki sabitleme tırnağı itin, kartı üst köşesinden kavrayın ve yuvadan çıkarın.

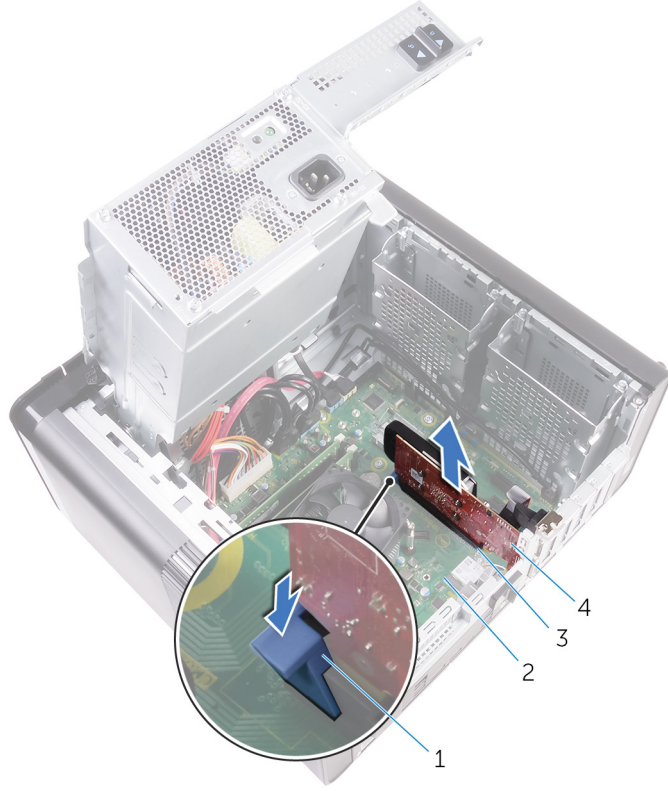

Rakam 23. Ekran kartını çıkarma

1. sabitleme tırnağı
2. sistem kartı
3. grafik kartı yuvası
4. ekran kartı

Grafik kartını takma

NOT: Bilgisayarınızın içerisinde çalışmadan önce, bilgisayarınızla birlikte gönderilen emniyet bilgilerini okuyun ve içerisinde belirtilen adımları izleyin. Sisteminizin içinde çalıştıktan sonra, bölümündeki talimatları **İçinde çalıştıktan sonra**. Ek güvenlik en iyi uygulama bilgileri için www.dell.com/regulatory_compliance adresindeki Regulatory Compliance (Yasal Uygunluk) Ana Sayfasına bakın.

Konular:

- [Yordam](#)
- [Son koşullar](#)

Yordam

GUID-813C4CE2-B2A6-44CA-90ED-D1275D3D233E

1. PCI-Express x16 kart yuvasını sistem paneline yerleştirin.
Daha fazla bilgi için "[Sistem Kartı Bileşenleri](#)"ne bakın.
2. Grafik kartı üzerindeki çentiği yuvaya tırnak ile hizalayın ve grafik kartını yerine oturtun.

Son koşullar

GUID-2267DD85-6888-4EFD-A633-20D9C0C6CBA1

1. "[Güç kaynağı ünitesinin değiştirilmesi](#)" bölümünde 9. adımdan 10. adıma kadar olan yordamı uygulayın.
2. [Sağ yan kapağı](#) yerine takın.

Tam uzunluktaki grafik kartlarını çıkarma

NOT: Bilgisayarınızın içerisinde çalışmadan önce, bilgisayarınızla birlikte gönderilen emniyet bilgilerini okuyun ve içerisinde belirtilen adımları izleyin. Sisteminizin içinde çalıştıktan sonra, bölümündeki talimatları **İçinde çalıştıktan sonra**. Ek güvenlik en iyi uygulama bilgileri için www.dell.com/regulatory_compliance adresindeki Regulatory Compliance (Yasal Uygunluk) Ana Sayfasına bakın.

Konular:

- Ön koşullar
- Yordam

Ön koşullar

GUID-5DB1479A-F84A-447F-85BE-181D9381E07E

NOT: Bilgisayarınız, ekran kartı ya da tam uzunlukta grafik kartı ile birlikte gönderilecektir.

1. Sağ yan kapağı çıkarın.
2. "Güç kaynağı ünitesini çıkarma" bölümünde 1. adımdan 2. adıma kadar olan yordamı uygulayın.

Yordam

GUID-F7852DD2-D79C-4A52-BC58-49D87A18561E

1. Tam uzunluktaki grafik kartı braketini kasadan çıkarmak için kaldırın.

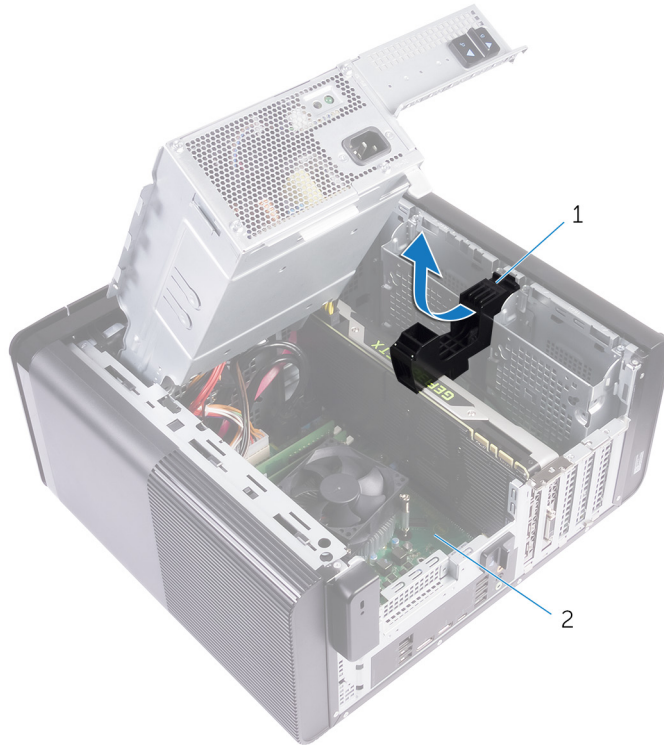

Rakam 24. Tam uzunluktaki grafik kartı braketlerini çıkarma

- a. tam boy grafik kartı braketi

b. kasa

2. Güç kablosu konektörleri üzerindeki serbest bırakma klipsine basın ve güç kablolarının tam boy grafik kartı ile bağlantısını kesin.
3. PCIe yuvasındaki sabitleme tırnağını tam boy grafik kartından uzağa itin, kartı üst köşesinden kavrayın ve yuvadan çıkarın.

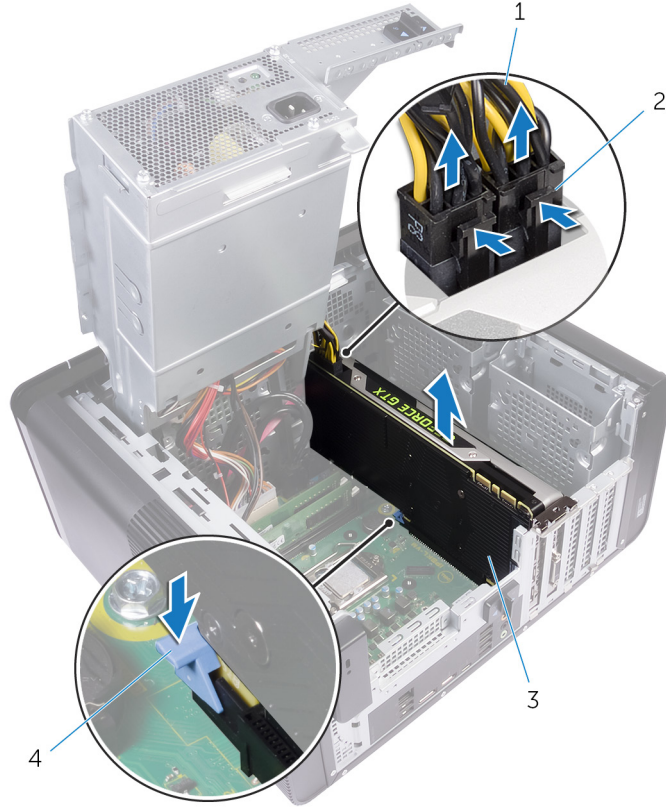

Rakam 25. Güç kablosunu çıkarma

1. güç kabloları
2. klipsleri (2) serbest bırakma
3. Tam boy ekran kartı
4. sabitleme tırnağı

Tam uzunluktaki grafik kartlarını deęiřtirme

NOT: Bilgisayarınızın ierisinde alıřmadan nce, bilgisayarınızla birlikte gnderilen emniyet bilgilerini okuyun ve ierisinde belirtilen adımları izleyin. Sisteminizin iinde alıřtıktan sonra, blmndeki talimatları **iinde alıřtıktan sonra**. Ek gvenlik en iyi uygulama bilgileri iin www.dell.com/regulatory_compliance adresindeki Regulatory Compliance (Yasal Uygunluk) Ana Sayfasına bakın.

Konular:

- Yordam
- Son kořullar

Yordam

GUID-95BD54D7-64A0-4689-9E41-4EA0B98930C8

1. Tam uzunluktaki grafik kartını sistem panelindeki yuva ile hizalayın.
2. Tam uzunluktaki grafik kartı yerine oturana kadar kartı yuvasına yerleřtirin ve sıkıca bastırın.
3. G kablolarını tam uzunluktaki grafik kartını takın.
4. Tam uzunluktaki grafik kartı braketi zerindeki tırnaęı kasadaki yuvaya kaydırın ve yerine oturtun.

Son kořullar

GUID-2267DD85-6888-4EFD-A633-20D9C0C6CBA1

1. "G kaynaęı nitesinin deęiřtirilmesi" blmnde 9. adımdan 10. adıma kadar olan yordamı uygulayın.
2. Saę yan kapaęı yerine takın.

Bellek modüllerinin çıkarma

NOT: Bilgisayarınızın içerisinde çalışmadan önce, bilgisayarınızla birlikte gönderilen emniyet bilgilerini okuyun ve içerisinde belirtilen adımları izleyin. Sisteminizin içinde çalıştıktan sonra, bölümündeki talimatları **İçinde çalıştıktan sonra**. Ek güvenlik en iyi uygulama bilgileri için www.dell.com/regulatory_compliance adresindeki Regulatory Compliance (Yasal Uygunluk) Ana Sayfasına bakın.

Konular:

- Ön koşullar
- Yordam

Ön koşullar

GUID-77D5604C-2282-4545-9E08-4BD1C7A34E3A

1. Sağ taraftaki kapağı çıkarın.
2. "Güç kaynağı birimini çıkarma" bölümündeki prosedürü 1. adımdan 2. adıma kadar uygulayın.

Yordam

GUID-87975981-4738-4CE4-80AF-2088BC985604

1. Sistem kartı üzerindeki bellek modülü yuvasını bulun.
Daha fazla bilgi için "Sistem Kartı Bileşenleri"ne bakın.
2. Sabitleme klipslerini bellek modülünden uzağa itin.
3. Sabitleme klipsinin yanındaki bellek modülünü kavrayın ve ardından bellek modülünü, bellek modülü yuvasından dışarı doğru yavaşça hareket ettirin.

DİKKAT: Bellek modülünü çıkarmakta zorlanırsanız, modülü konektörden çıkarmak için dikkatlice ileri ve geri iterek gevşetin.

NOT: Bilgisayarınıza kurulu olan tüm diğer bellek modüllerini çıkarmak için 2. adımdan 3. adıma kadar tekrarlayın.

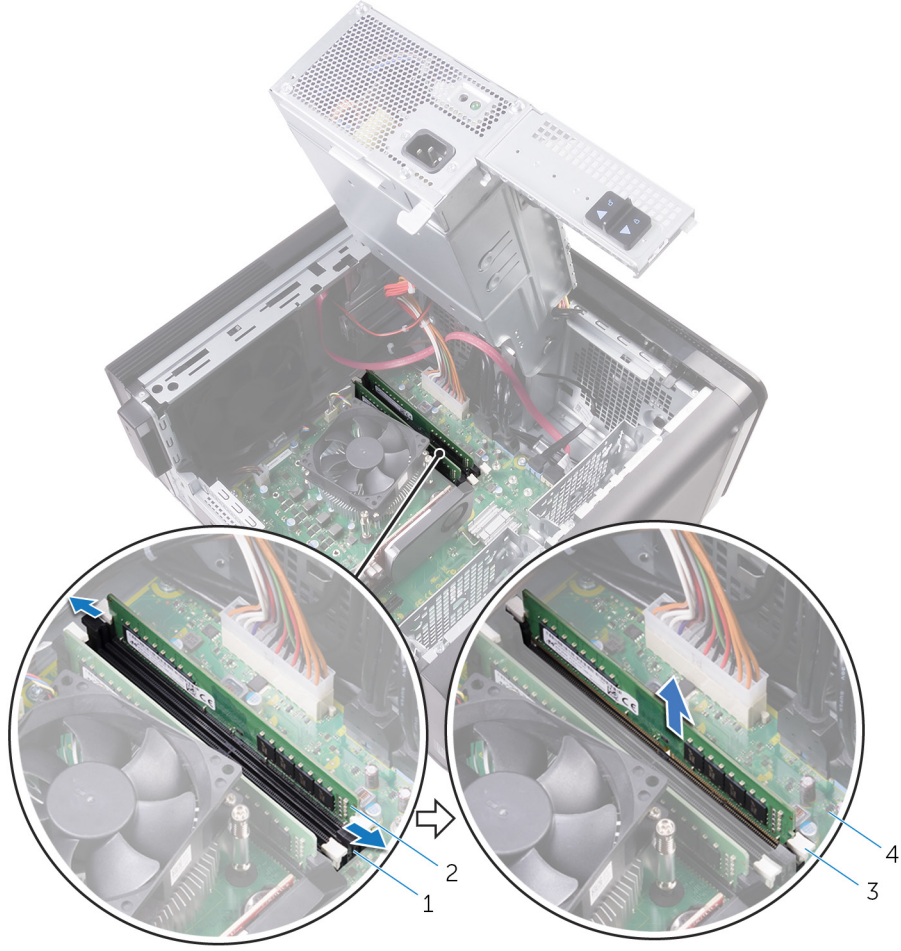

Rakam 26. Bellek modülünü çıkarma

1. bellek modülü yuvası
2. bellek modülü
3. sabitleme klipsleri (2)
4. sistem kartı

Bellek modüllerinin değiştirilmesi

NOT: Bilgisayarınızın içerisinde çalışmadan önce, bilgisayarınızla birlikte gönderilen emniyet bilgilerini okuyun ve içerisinde belirtilen adımları izleyin. Sisteminizin içinde çalıştıktan sonra, bölümündeki talimatları **İçinde çalıştıktan sonra**. Ek güvenlik en iyi uygulama bilgileri için www.dell.com/regulatory_compliance adresindeki Regulatory Compliance (Yasal Uygunluk) Ana Sayfasına bakın.

Konular:

- [Yordam](#)
- [Son koşullar](#)

Yordam

GUID-5AA5F641-9F93-40C1-8F94-FE08CE3757FC

1. Bellek modülünün üstündeki çentiği, bellek modülü yuvasındaki tırnakla hizalayın.
2. Bellek modülünü, bellek modülü yuvasına yerleştirin ve bellek modülünü yerine oturtup emniyet klipsleri kilitlenene kadar aşağı doğru bastırın.

NOT: Tık sesi duymazsanız, bellek modülünü çıkarıp yeniden takın.



Rakam 27. Bellek modülünü yerine takma

- | | |
|-------------------------|------------------|
| 1. tırnak | 2. çentik |
| 3. bellek modülü yuvası | 4. bellek modülü |
| 5. sistem kartı | |

i **NOT: İki bellek modülü kullanmanız gerekiyorsa DIMM1 ve DIMM2 yuvalarını kullanın. Daha fazla bilgi için bkz. Sistem kartı bileşenleri.**

Kullanılabilir bellek yapılandırma matrisi aşağıdaki tabloda listelenmektedir:

Tablo 2. Bellek yapılandırma matrisi

Yapılandırma	Yuva			
	DIMM1	DIMM2	DIMM3	DIMM4
8 GB	4 GB	4 GB		
8 GB	8 GB			
16 GB	8 GB	8 GB		
16 GB	16 GB			
24 GB	8 GB	8 GB	4 GB	4 GB
32 GB	8 GB	8 GB	8 GB	8 GB
64 GB	16 GB	16 GB	16 GB	16 GB

Son kořullar

GUID-2C2AE573-DD98-4372-95A5-757D13C7C060

1. "Güç kaynađı ünitesinin deđiřtirilmesi" bölümünde 9. adımdan 10. adıma kadar olan yordamı uygulayın.
2. Sağ yan kapađı yerine takın.

Güç düğmesi modülünü çıkarma

NOT: Bilgisayarınızın içerisinde çalışmadan önce, bilgisayarınızla birlikte gönderilen emniyet bilgilerini okuyun ve içerisinde belirtilen adımları izleyin. Sisteminizin içinde çalıştıktan sonra, bölümündeki talimatları **İçinde çalıştıktan sonra**. Ek güvenlik en iyi uygulama bilgileri için www.dell.com/regulatory_compliance adresindeki Regulatory Compliance (Yasal Uygunluk) Ana Sayfasına bakın.

Konular:

- Ön koşullar
- Yordam

Ön koşullar

GUID-4F7714FD-DDD5-408F-AC30-5B4E7C7C0FF4

1. Sağ yan kapağı çıkarın.
2. Optik sürücüyü çıkarın.
3. Ön çerçeveyi sökün.
4. Üst kapağı çıkarın.
5. "Güç kaynağı ünitesini çıkarma" bölümünde 1. adımdan 2. adıma kadar olan yordamı uygulayın.

Yordam

GUID-9D622E4D-CC8E-428A-9C53-EDF4998D946C

NOT: Güç düğmesi modülünü yerine taktıktan sonra kabloyu tekrar doğru şekilde yönlendirebilmek için, çıkartırken kablunun yönüne dikkat edin.

1. Güç düğmesi modülü kablosunun sistem kartıyla bağlantısını kesin.
Daha fazla bilgi için "[Sistem Kartı Bileşenleri](#)"ne bakın.
2. Güç düğmesi modül kablosu yönlendirmesine dikkat edin ve kabloyu kasa üzerindeki sistem panelinin yanındaki yönlendirme kılavuzlarından çıkarın.
3. Güç düğmesi modülünü sabitleyen vidayı çıkarın ve güç düğmesi modülünü kasadan kaldırın.
4. Kabloyu kasa üzerindeki yuvadan çıkarın.

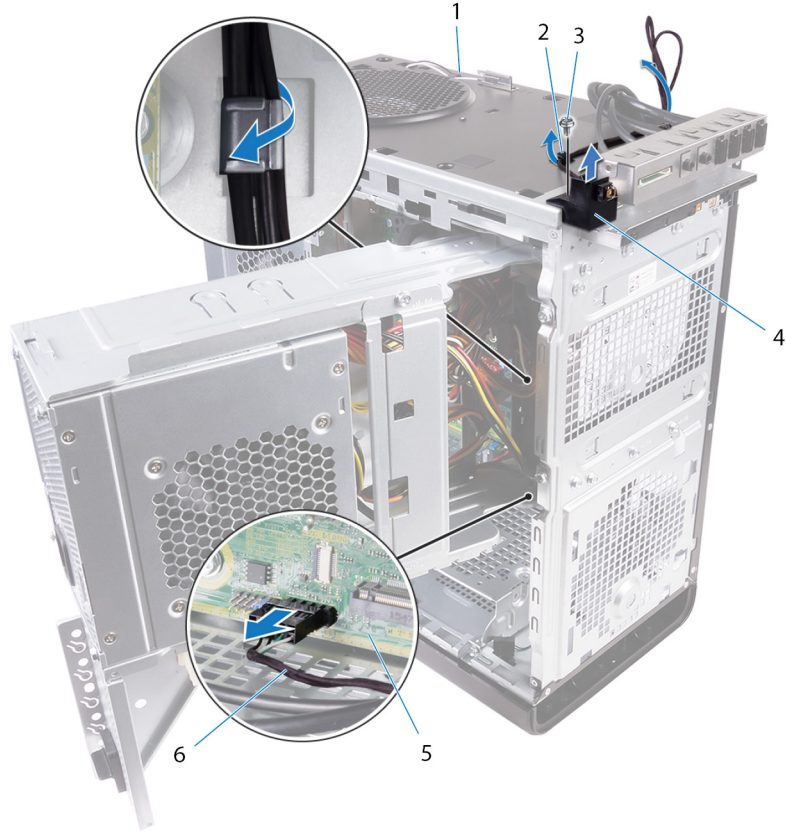

Rakam 28. Güç düğmesi modülü kablosunu çıkarma

1. kasa
2. yönlendirme kılavuzu
3. #6-32x1/4" vida
4. güç düğmesi modülü
5. sistem kartı
6. güç düğmesi modül kablosu

Güç düğmesi modülünü yerine takma

NOT: Bilgisayarınızın içerisinde çalışmadan önce, bilgisayarınızla birlikte gönderilen emniyet bilgilerini okuyun ve içerisinde belirtilen adımları izleyin. Sisteminizin içinde çalıştıktan sonra, bölümündeki talimatları **İçinde çalıştıktan sonra**. Ek güvenlik en iyi uygulama bilgileri için www.dell.com/regulatory_compliance adresindeki Regulatory Compliance (Yasal Uygunluk) Ana Sayfasına bakın.

Konular:

- Yordam
- Son koşullar

Yordam

GUID-C74A0244-4BF2-446E-89D8-13E5F748FB9D

1. Kabloyu kasanın üstündeki yuvadan geçirin.
2. Güç düğmesi modülündeki vida deliğini kasadaki vida deliği ile hizalayın.
3. Güç düğmesi modülünü üst kasaya sabitleyen vidayı değiştirin.
4. Güç düğmesi modülü kablosunu kasadaki yönlendirme kılavuzlarından geçirin.
5. Güç düğmesi modülü kablosunu sistem kartına bağlayın.
Daha fazla bilgi için "[Sistem Kartı Bileşenleri](#)"ne bakın.

Son koşullar

GUID-055D5FE6-AB1C-4D02-B981-F61D4BA56B65

1. "Güç kaynağı birimini değiştirme" bölümündeki prosedürü 9. adımdan 10. adıma kadar uygulayın.
2. Üst kapağı yerine takın.
3. Ön çerçeveyi yerine takın.
4. Optik sürücüyü yerine takın.
5. Sağ yan kapağı yerine takın.

Üst G/Ç panelini çıkarma

NOT: Bilgisayarınızın içerisinde çalışmadan önce, bilgisayarınızla birlikte gönderilen emniyet bilgilerini okuyun ve içerisinde belirtilen adımları izleyin. Sisteminizin içinde çalıştıktan sonra, bölümündeki talimatları **İçinde çalıştıktan sonra**. Ek güvenlik en iyi uygulama bilgileri için www.dell.com/regulatory_compliance adresindeki Regulatory Compliance (Yasal Uygunluk) Ana Sayfasına bakın.

Konular:

- Ön koşullar
- Yordam

Ön koşullar

GUID-A465C1B3-F96B-4F75-8D60-58E34ABC3EDE

1. Sağ yan kapağı çıkarın.
2. Ön çerçeveyi sökün.
3. Üst kapağı çıkarın.
4. "Güç kaynağı ünitesini çıkarma" bölümünde 1. adımdan 2. adıma kadar olan yordamı uygulayın.

Yordam

GUID-9BE7E456-655C-42A5-A99F-DC9307532001

1. G/Ç panel kablolarının sistem paneli ile bağlantısını kesin.
Daha fazla bilgi için bkz. "Sistem paneli bileşenleri".
2. G/Ç paneli kablolarını yönlendirmesine dikkat edin ve bunları kasa üzerindeki sistem panelinin yanındaki yönlendirme kılavuzlarından çıkarın.
3. Kabloları kasanın üst kısmındaki yuvadan çıkarın.



Rakam 29. Kabloları çıkarma

1. G/Ç paneli kabloları (2)
 2. yönlendirme kılavuzu
 3. kasa
 4. üst G/Ç paneli bağlantı aparatı
4. Üst G/Ç panelini kasaya sabitleyen vidaları çıkarın.
 5. Üst G/Ç paneli bağlantı aparatını kasadan kaldırın.



Rakam 30. USB panelini çıkarma

- a. #6-32x1/4" (4)
- b. üst G/Ç paneli bağlantı aparatı
- c. kasa

Üst G/Ç panelini yerine takma

NOT: Bilgisayarınızın içerisinde çalışmadan önce, bilgisayarınızla birlikte gönderilen emniyet bilgilerini okuyun ve içerisinde belirtilen adımları izleyin. Sisteminizin içinde çalıştıktan sonra, bölümündeki talimatları **İçinde çalıştıktan sonra**. Ek güvenlik en iyi uygulama bilgileri için www.dell.com/regulatory_compliance adresindeki Regulatory Compliance (Yasal Uygunluk) Ana Sayfasına bakın.

Konular:

- [Yordam](#)
- [Son koşullar](#)

Yordam

GUID-13C9A55E-7036-4903-B68B-A2BD8A972457

1. Üst G/Ç panelindeki vida deliklerini, kasa üzerindeki vida deliklerine hizalayın.
2. Üst G/Ç panelini kasanın üstüne sabitleyen vidaları yerine takın.
3. G/Ç paneli kablolarını kasanın üzerindeki yerleşim kanallarından geçirin.
4. Üst I/O-panel kablolarını sistem kartına bağlayın.
Daha fazla bilgi için "[Sistem kartı bileşenleri](#)"ne bakın.

Son koşullar

GUID-269DF8BE-14D8-4E9F-BB03-042C0848F2DC

1. Üst kapağı yerine takın.
2. Ön çerçeveyi yerine takın.
3. "Güç kaynağı ünitesinin değiştirilmesi" bölümünde 9. adımdan 10. adıma kadar olan yordamı uygulayın.
4. Sağ yan kapağı yerine takın.

Fan ve ısı emici aksamını çıkarma

NOT: Bilgisayarınızın içerisinde çalışmadan önce, bilgisayarınızla birlikte gönderilen emniyet bilgilerini okuyun ve içerisinde belirtilen adımları izleyin. Sisteminizin içinde çalıştıktan sonra, bölümündeki talimatları **İçinde çalıştıktan sonra**. Ek güvenlik en iyi uygulama bilgileri için www.dell.com/regulatory_compliance adresindeki Regulatory Compliance (Yasal Uygunluk) Ana Sayfasına bakın.

NOT: Normal çalışma sırasında ısı emici aksamı çok ısınabilir. Dokunmadan önce ısı emici aksamın soğuması için yeterince bekleyin.

DİKKAT: İşlemci için maksimum soğutma sağlamak üzere işlemci termal soğutma aksamının ısı aktarım alanlarına dokunmayın. Cildinizdeki yağlar, ısı yüzeylerinin termal gres ısı iletim kapasitesini düşürebilir.

Konular:

- Ön koşullar
- Yordam

Ön koşullar

GUID-B44A0F8E-5AB1-468A-9753-729EA3C24BD1

1. Sağ taraftaki kapağı çıkarın.
2. "Güç kaynağı birimini çıkarma" bölümündeki prosedürü 1. adımdan 2. adıma kadar uygulayın.

Yordam

GUID-69E0BF9D-8CB9-4A3E-AF56-77DADF960557

1. Fanı, ısı emici aksamına sabitleyen vidaları çıkarın.
2. Fanı, ısı emici aksamından kaldırarak çıkarın ve kenara koyun.

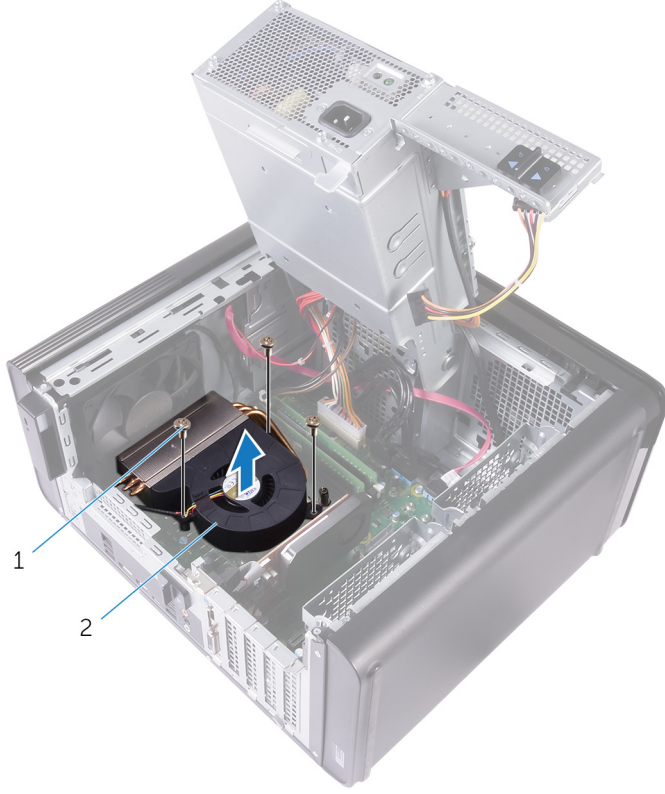

Rakam 31. Fanı çıkarma

- a. #6-32x1/4" vidalar (3)
- b. fan
3. Bitişik olmayan sıralı bir şekilde (aşağıdaki şekilde belirtildiği biçimde), ısı emici aksamını sistem kartına sabitleyen tutucu vidaları gevşetin.
4. Isı emici aksamını kaldırarak sistem kartından çıkarın.

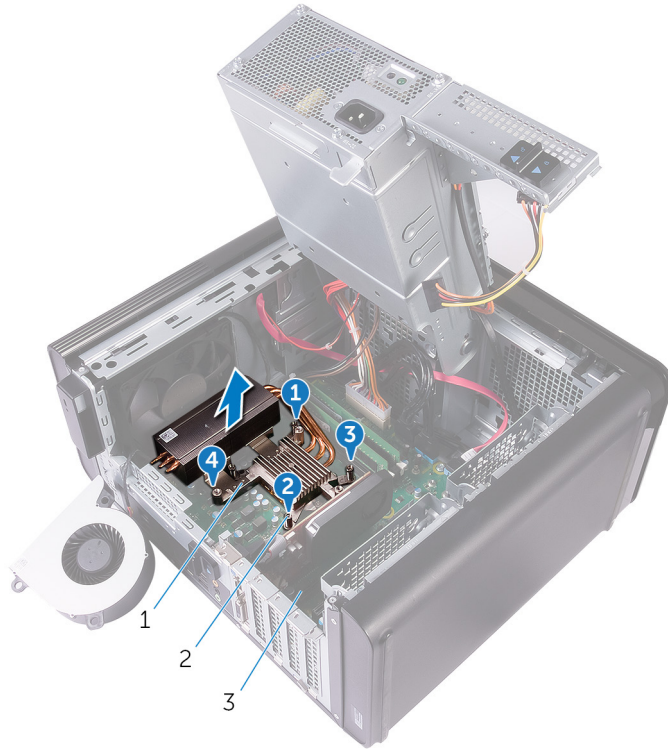

Rakam 32. Tutucu vidaları çıkarma

- a. ısı-emici aksamı

- b. tutucu vidalar (4)
 - c. sistem kartı
5. Fan kablosunun sistem paneli ile bağlantısını kesin.
Daha fazla bilgi için "[Sistem Kartı Bileşenleri](#)"ne bakın.

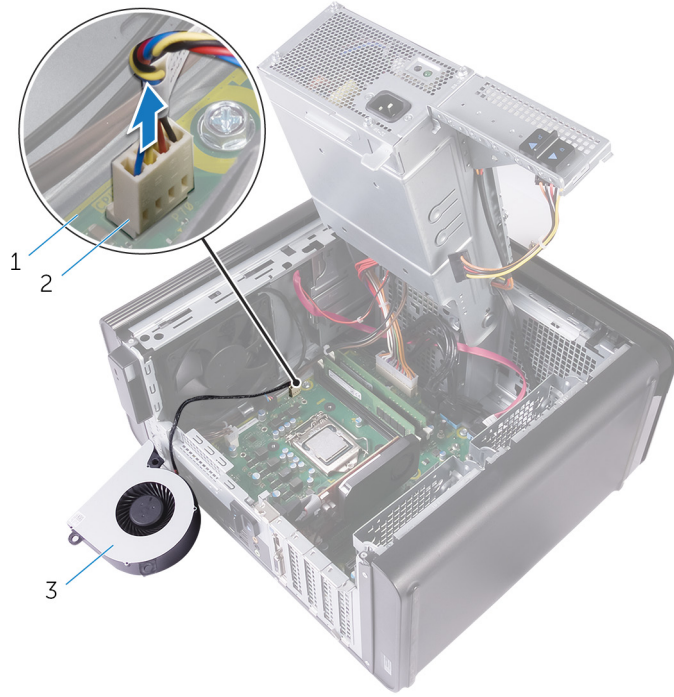

Rakam 33. Fan kablosunu çıkarma

- a. sistem kartı
- b. fan kablosu
- c. fan

Fan ve ısı emici aksamını deęiřtirme

NOT: Bilgisayarınızın ierisinde alıřmadan nce, bilgisayarınızla birlikte gnderilen emniyet bilgilerini okuyun ve ierisinde belirtilen adımları izleyin. Sisteminizin iinde alıřtıktan sonra, blmndeki talimatları **iinde alıřtıktan sonra**. Ek gvenlik en iyi uygulama bilgileri iin www.dell.com/regulatory_compliance adresindeki Regulatory Compliance (Yasal Uygunluk) Ana Sayfasına bakın.

Konular:

- [Yordam](#)
- [Son kořullar](#)

Yordam

GUID-95674D49-F623-4DDC-8C32-B028BEE6B2C6

DİKKAT: İşlemci veya ısı emicisinden biri deęiřtiriliyorsa, ısı iletkenlięini saęlamak iin sette bulunan termal gresi kullanın.

NOT: Orijinal işlemci ve ısı emicisi birlikte takılıyorsa, orijinal termal gres yeniden kullanılabilir.

1. Fan kablosunu sistem paneline baęlayın.
Daha fazla bilgi iin "[Sistem Kartı Bileřenleri](#)"ne bakın.
2. Isı emici aksamını işlemci zerinden yerleřtirin.
3. Isı emicisi zerindeki tutucu vidaları sistem kartındaki vida delikleriyle aynı hizaya getirin.
4. Isı emicisi aksamını sistem kartına sabitleyen tutucu vidaları, art arda olmayacak řekilde sıkın.
5. Fanı, ısı emici aksamı zerinden yerleřtirin.
6. Fan zerindeki vida deliklerini ısı emici aksamı zerindeki vida delikleriyle hizalayın.
7. Fanı ısı emicisi aksamina sabitleyen vidaları deęiřtirin.

Son kořullar

GUID-36D1D9F7-BEFF-467E-8C1D-633BFF20E7F2

1. "G kaynaęı nitesinin deęiřtirilmesi" blmnde 9. adımdan 10. adıma kadar olan yordamı uygulayın.
2. [Saę yan kapaęı](#) yerine takın.

VR ısı emiciyi çıkarma

NOT: Bilgisayarınızın içerisinde çalışmadan önce, bilgisayarınızla birlikte gönderilen emniyet bilgilerini okuyun ve içerisinde belirtilen adımları izleyin. Sisteminizin içinde çalıştıktan sonra, bölümündeki talimatları **İçinde çalıştıktan sonra**. Ek güvenlik en iyi uygulama bilgileri için www.dell.com/regulatory_compliance adresindeki Regulatory Compliance (Yasal Uygunluk) Ana Sayfasına bakın.

NOT: Normal çalışma sırasında ısı emici aksamı çok ısınabilir. Dokunmadan önce ısı emici aksamın soğuması için yeterince bekleyin.

DİKKAT: İşlemci için maksimum soğutma sağlamak üzere işlemci termal soğutma aksamının ısı aktarım alanlarına dokunmayın. Cildinizdeki yağlar, ısı yüzeylerinin termal gres ısı iletim kapasitesini düşürebilir.

Konular:

- Ön koşullar
- Yordam

Ön koşullar

GUID-DBB4C826-315C-4D6F-A39E-0361A4AE77C8

1. Sağ yan kapağı çıkarın.
2. "Güç kaynağı ünitesini çıkarma" bölümünde 1. adımdan 2. adıma kadar olan yordamı uygulayın.
3. Fan ve ısı emici aksamını çıkarın.

Yordam

GUID-FF4B2CD1-ACC6-4002-B7A3-FD83582C4CFF

1. VR ısı emiciyi sistem kartına sabitleyen tutucu vidaları gevşetin.
2. VR ısı emiciyi kaldırarak sistem kartından çıkarın.

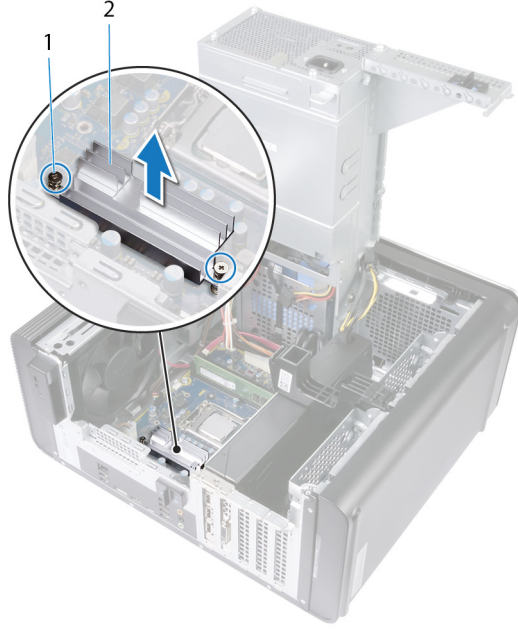

Rakam 34. VR ısı emiciyi çıkarma

VR ısı emiciyi yerine takma

NOT: Bilgisayarınızın içerisinde çalışmadan önce, bilgisayarınızla birlikte gönderilen emniyet bilgilerini okuyun ve içerisinde belirtilen adımları izleyin. Sisteminizin içinde çalıştıktan sonra, bölümündeki talimatları **İçinde çalıştıktan sonra**. Ek güvenlik en iyi uygulama bilgileri için www.dell.com/regulatory_compliance adresindeki Regulatory Compliance (Yasal Uygunluk) Ana Sayfasına bakın.

Konular:

- [Yordam](#)
- [Son koşullar](#)

Yordam

GUID-D194A2D8-ABC5-49BB-93EE-30D0AAE30152

1. VR ısı emiciyi sistem kartına hizalayın ve yerleştirin.
2. VR ısı emiciyi sistem kartına sabitleyen tutucu vidaları sıkın.

Son koşullar

GUID-12FA7B69-045C-4D87-8FFF-543DF42EA6D1

1. Fan ve ısı emici aksamını değiştirme
2. "Güç kaynağı birimini değiştirme" bölümündeki prosedürü 9. adımdan 10. adıma kadar uygulayın.
3. Sağ yan kapağı yerine takın.

İşlemci fanını ve ısı emici aksamı çıkarma

NOT: Bilgisayarınızın içerisinde çalışmadan önce, bilgisayarınızla birlikte gönderilen emniyet bilgilerini okuyun ve içerisinde belirtilen adımları izleyin. Sisteminizin içinde çalıştıktan sonra, bölümündeki talimatları **İçinde çalıştıktan sonra**. Ek güvenlik en iyi uygulama bilgileri için www.dell.com/regulatory_compliance adresindeki Regulatory Compliance (Yasal Uygunluk) Ana Sayfasına bakın.

NOT: Normal çalışma sırasında ısı emici aksamı çok ısınabilir. Dokunmadan önce ısı emici aksamın soğuması için yeterince bekleyin.

DİKKAT: İşlemci için maksimum soğutma sağlamak üzere işlemci termal soğutma aksamının ısı aktarım alanlarına dokunmayın. Cildinizdeki yağlar, ısı yüzeylerinin termal gres ısı iletim kapasitesini düşürebilir.

Konular:

- Ön koşullar
- Yordam

Ön koşullar

GUID-B44A0F8E-5AB1-468A-9753-729EA3C24BD1

1. Sağ taraftaki kapağı çıkarın.
2. "Güç kaynağı birimini çıkarma" bölümündeki prosedürü 1. adımdan 2. adıma kadar uygulayın.

Yordam

GUID-A0B5EB63-040B-4189-8DEC-203267614F4B

1. İşlemci fanı kablosunu sistem kartından sökün.
Daha fazla bilgi için "[Sistem Kartı Bileşenleri](#)"ne bakın.
2. Sıralı olmayan bir şekilde (aşağıdaki şekilde belirtildiği gibi), işlemci fanını ve ısı emici aksamını sistem kartına sabitleyen tutucu vidaları gevşetin.
3. İşlemci fanını ve ısı emici aksamı sistem kartından kaldırın.



Rakam 35. İşlemci fanını ve ısı emicisini çıkarma

1. işlemci fan kablosu
2. tutucu vidalar (4)
3. işlemci fanı ve ısı emici aksamı
4. sistem kartı

İşlemci fanı ve ısı emici aksamını takma

NOT: Bilgisayarınızın içerisinde çalışmadan önce, bilgisayarınızla birlikte gönderilen emniyet bilgilerini okuyun ve içerisinde belirtilen adımları izleyin. Sisteminizin içinde çalıştıktan sonra, bölümündeki talimatları **İçinde çalıştıktan sonra**. Ek güvenlik en iyi uygulama bilgileri için www.dell.com/regulatory_compliance adresindeki Regulatory Compliance (Yasal Uygunluk) Ana Sayfasına bakın.

Konular:

- Yordam
- Son koşullar

Yordam

GUID-751E9076-6CE9-4899-9359-8002E8147C25

DİKKAT: İşlemci veya ısı emicisinden biri değiştiriliyorsa, ısı iletkenliğini sağlamak için sette bulunan termal gresi kullanın.

NOT: Orijinal işlemci ve ısı emicisi birlikte takılıyorsa, orijinal termal gres yeniden kullanılabilir.

1. İşlemci fanını ve ısı emici aksamını işlemcinin üzerine yerleştirin.
2. İşlemci fanı ısı emici aksamı üzerindeki tutucu vidaları sistem kartındaki vida delikleriyle hizalayın.
3. İşlemci fanını ve ısı emicisi aksamını sistem kartına sabitleyen tutucu vidaları, art arda olmayacak şekilde sıkın.
4. İşlemci fan kablosunu sistem kartına bağlayın.
Daha fazla bilgi için "Sistem Kartı Bileşenleri"ne bakın.

Son koşullar

GUID-36D1D9F7-BEFF-467E-8C1D-633BFF20E7F2

1. "Güç kaynağı ünitesinin değiştirilmesi" bölümünde 9. adımdan 10. adıma kadar olan yordamı uygulayın.
2. Sağ yan kapağı yerine takın.

Kasa fanının çıkarılması

NOT: Bilgisayarınızın içerisinde çalışmadan önce, bilgisayarınızla birlikte gönderilen emniyet bilgilerini okuyun ve içerisinde belirtilen adımları izleyin. Sisteminizin içinde çalıştıktan sonra, bölümündeki talimatları **İçinde çalıştıktan sonra**. Ek güvenlik en iyi uygulama bilgileri için www.dell.com/regulatory_compliance adresindeki Regulatory Compliance (Yasal Uygunluk) Ana Sayfasına bakın.

Konular:

- Ön koşullar
- Yordam

Ön koşullar

GUID-3DF715A5-7D2F-482F-AD0F-237354999DC7

1. Sağ yan kapağı çıkarın.
2. "Güç kaynağı ünitesini çıkarma" bölümünde 1. adımdan 2. adıma kadar olan yordamı uygulayın.
3. Fan ve ısı emicisi aksamını çıkarın. (takılıysa)
4. VR ısı emiciyi çıkarın. (takılıysa)

Yordam

GUID-3DDE47B6-2DD3-4BDC-8D60-76B221B3A6B9

1. Kasa fanı kablosunu kasa fanı dirseği üzerindeki yönlendirme kılavuzlarından çıkarın.
2. Kasa fanı kablosunu sistem kartından çıkarın.
Daha fazla bilgi için "Sistem Kartı Bileşenleri"ne bakın.
3. Kasa fan braketini kasaya sabitleyen vidayı çıkartın.
4. Fanı kasadan çıkarmak için kasa fan aksamını bilgisayarın ön tarafına doğru kaydırın.
5. Kasa fan aksamını kasadan kaldırın.

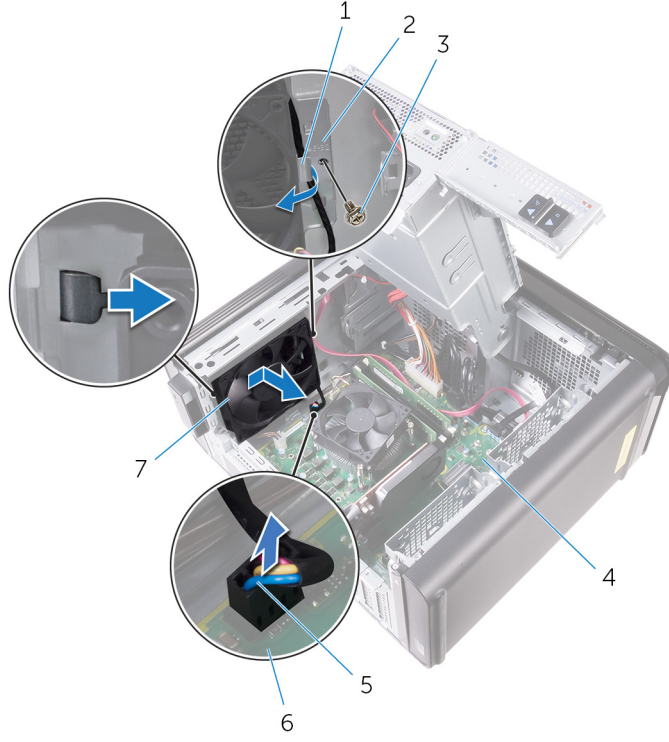

Rakam 36. Kasa fanını çıkarma

1. yönlendirme kılavuzu
 2. Kasa fanı dirseği
 3. #6-32x1/4" vida
 4. kasa
 5. kasa fanı kablosu
 6. sistem kartı
 7. kasa fanı
6. Kasa fanını dirsekten çıkarmak için kauçuk grometleri her bir köşedeki deliklerden itin.
7. Kasa fanını, kasa fanı dirseğinden kaldırın.



Rakam 37. Kasa fanını çıkarma

- a. kasa fanı
- b. kasa fanı dirseği

Kasa fanını takma

NOT: Bilgisayarınızın içerisinde çalışmadan önce, bilgisayarınızla birlikte gönderilen emniyet bilgilerini okuyun ve içerisinde belirtilen adımları izleyin. Sisteminizin içinde çalıştıktan sonra, bölümündeki talimatları **İçinde çalıştıktan sonra**. Ek güvenlik en iyi uygulama bilgileri için www.dell.com/regulatory_compliance adresindeki Regulatory Compliance (Yasal Uygunluk) Ana Sayfasına bakın.

Konular:

- [Yordam](#)
- [Son koşullar](#)

Yordam

GUID-0F79EBD5-BE13-4995-AC99-7B0D1F931B0F

1. Kasa fanı üzerindeki delikleri, kasa fanı dirseği üzerindeki lastik grometler ile aynı hizaya getirin.

NOT: Kasa fanının bilgisayara sabitlendiğinden emin olmak için kasa fan braketini yönünü braketten gösterildiği şekilde ayarlayın.

2. Kauçuk grometlerin uçlarını her köşedeki deliklere takın.
3. Fandaki grometleri, kasa fanı dirseğinin her bir köşesindeki deliklere hizalayın ve yerine oturana kadar çekin.
4. Kasa fanı kablosunu dirsek üzerindeki yönlendirme kılavuzundan geçirin.
5. Kasa fanı braketini üzerindeki tırnakları kasadaki yuvalara hizalayın ve fanı yerine kaydırın.
6. Kasa fanı braketinin üzerindeki vida deliğini kasadaki vida deliğiyle hizalayın.
7. Kasa fanı braketini kasaya sabitleyen vidayı yerine takın.
8. Kasa fanı kablosunu dirsek üzerindeki yönlendirme kılavuzundan geçirin.
9. Kasa fan kablosunu sistem kartına bağlayın.

Daha fazla bilgi için "[Sistem Kartı Bileşenleri](#)"ne bakın.

Son koşullar

GUID-5EEC3ED6-B8B5-4C73-9E03-FBDC7B722C1B

1. [VR ısı emicisi](#) yerine takın. (takılıysa)
2. [Fan ve ısı emicisi aksamını](#) yerine takın. (takılıysa)
3. "[Güç kaynağı birimini değiştirme](#)" bölümündeki prosedürü 9. adımdan 10. adıma kadar uygulayın.
4. [Sağ yan kapağı](#) yerine takın.

İşlemcinin çıkarılması

NOT: Bilgisayarınızın içerisinde çalışmadan önce, bilgisayarınızla birlikte gönderilen emniyet bilgilerini okuyun ve içerisinde belirtilen adımları izleyin. Sisteminizin içinde çalıştıktan sonra, bölümündeki talimatları **İçinde çalıştıktan sonra**. Ek güvenlik en iyi uygulama bilgileri için www.dell.com/regulatory_compliance adresindeki Regulatory Compliance (Yasal Uygunluk) Ana Sayfasına bakın.

Konular:

- Ön koşullar
- Yordam

Ön koşullar

GUID-F65793FF-7C32-4390-8095-F55C338FCEAF

1. Sağ yan kapağı çıkarın.
2. "Güç kaynağı ünitesini çıkarma" bölümünde 1. adımdan 2. adıma kadar olan yordamı uygulayın.
3. İşlemci fanını ve ısı emici aksamını çıkarın.
4. Fan ve ısı emicisi aksamını çıkarın. (takılıysa)

Yordam

GUID-94CCEF23-6DB1-4B15-83E5-70C7511BF9D9

1. Tutucu tırnaktan serbest kalmasını sağlamak için serbest bırakma koluna basın ve dışarı doğru itin.
2. İşlemci kapağını açmak için serbest bırakma kolunu tamamen uzatın.
3. İşlemciyi yavaşça kaldırın ve işlemci soketinden çıkarın.

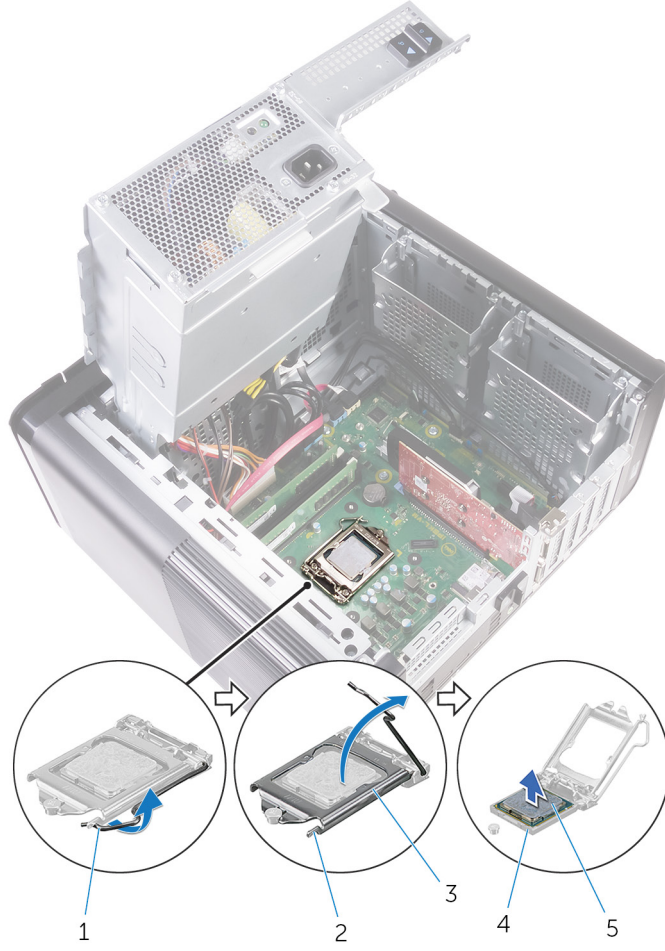

Rakam 38. İşlemciyi çıkarma

1. işlemci serbest bırakma kolu
2. sabitleme tırnağı
3. işlemci kapağı
4. işlemci soketi
5. işlemci

İşlemcinin yerine takılması

NOT: Bilgisayarınızın içerisinde çalışmadan önce, bilgisayarınızla birlikte gönderilen emniyet bilgilerini okuyun ve içerisinde belirtilen adımları izleyin. Sisteminizin içinde çalıştıktan sonra, bölümündeki talimatları **İçinde çalıştıktan sonra**. Ek güvenlik en iyi uygulama bilgileri için www.dell.com/regulatory_compliance adresindeki Regulatory Compliance (Yasal Uygunluk) Ana Sayfasına bakın.

DİKKAT: İşlemci veya ısı emicisinden biri değiştiriliyorsa, ısı iletkenliğini sağlamak için sette bulunan termal gresi kullanın.

NOT: Yeni bir işlemci ile birlikte gelir. termal yüzey paket içinde. Bazı durumlarda, gelebilir. termal ped işlemciye eklenmiş olarak.

Konular:

- Yordam
- Son koşullar

Yordam

GUID-54F17176-DD19-4603-8B39-4656C0BFC105

1. İşlemci yuvasındaki serbest bırakma kolunun açık konumda tamamen uzatıldığından emin olun.

DİKKAT: İşlemcinin pim-1 köşesinde, işlemci soketinin pim-1 köşesindeki üçgenle hizalanan bir üçgen vardır. İşlemci uygun şekilde yerleştirildiğinde dört köşenin tümü aynı yükseklikte hizalanır. İşlemcinin bir veya daha fazla köşesi diğerlerinden daha yüksek olursa, işlemci uygun şekilde yerleştirilmemiş demektir.

2. İşlemcinin üzerindeki pim-1 köşesini, işlemci yuvası üzerindeki pim-1 köşesiyle hizalayın, ardından işlemciyi yuvasına yerleştirin.
3. İşlemci yuvaya tam olarak oturduğunda işlemci kapağını kapatın.
4. Serbest bırakma kolunu aşağı doğru döndürün ve işlemci kapağı üzerindeki tırnağın altına yerleştirin.

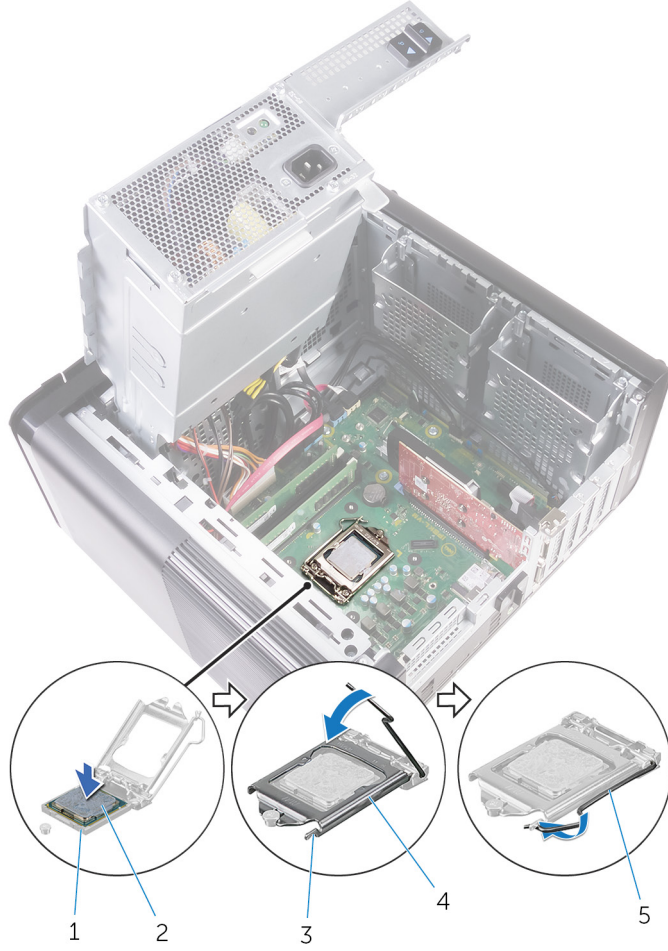

Rakam 39. İşlemciyi yerine takma

1. işlemci soketi
2. işlemci
3. sabitleme tırnağı
4. işlemci kapağı
5. serbest bırakma kolu

Son koşullar

GUID-2C656E69-C841-4EBB-AB2E-327F7E009A5D

1. Fan ve ısı emicisi aksamını yerine takın. (takılıysa)
2. İşlemci fanını ve ısı emici aksamını değiştirin.
3. "Güç kaynağı birimini değiştirme" bölümündeki prosedürü 9. adımdan 10. adıma kadar uygulayın.
4. Sağ yan kapağı yerine takın.

Kablosuz kartı çıkarma

NOT: Bilgisayarınızın içerisinde çalışmadan önce, bilgisayarınızla birlikte gönderilen emniyet bilgilerini okuyun ve içerisinde belirtilen adımları izleyin. Sisteminizin içinde çalıştıktan sonra, bölümündeki talimatları **içinde çalıştıktan sonra**. Ek güvenlik en iyi uygulama bilgileri için www.dell.com/regulatory_compliance adresindeki Regulatory Compliance (Yasal Uygunluk) Ana Sayfasına bakın.

Konular:

- Ön koşullar
- Yordam

Ön koşullar

GUID-C129B96C-AC90-42AC-A2D9-9A93E217CBDC

1. Sağ taraftaki kapağı çıkarın.
2. "Güç kaynağı birimini çıkarma" bölümündeki prosedürü 1. adımdan 2. adıma kadar uygulayın.

Yordam

GUID-87C99484-A99B-4373-A037-2A7772286DDC

1. Kablosuz mini kart yuvasını sistem kartına yerleştirin.
Daha fazla bilgi için "Sistem Kartı Bileşenleri"ne bakın.
2. Kablosuz kart bağlantı aparatını kablosuz karta veya sistem paneline sabitleyen vidayı çıkarın.
3. Kablosuz kart desteğini çıkarın ve anten kablolarını kablosuz kartından çıkarın.
4. Kablosuz kartı sistem kartından kaydırarak çıkarın.

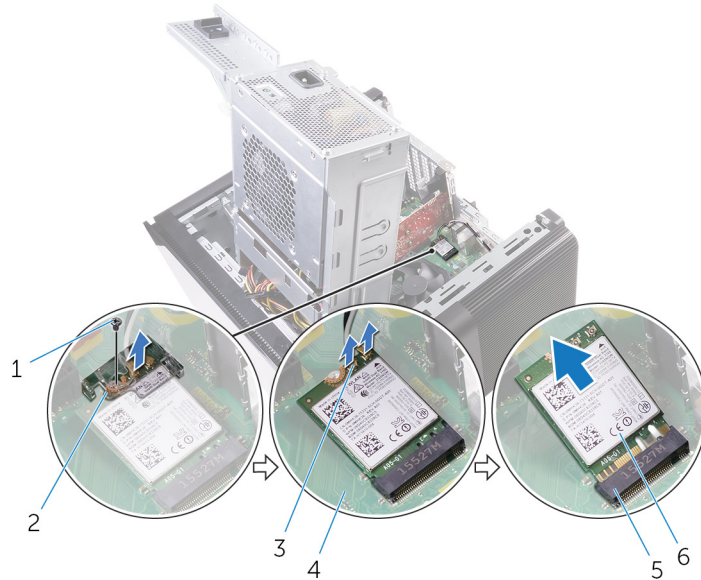

Rakam 40. Kablosuz kartı çıkarma

- | | |
|--------------------------|--------------------------|
| 1. M2x2,5 vida | 2. kablosuz kart desteği |
| 3. anten kabloları (2) | 4. sistem kartı |
| 5. kablosuz kartı yuvası | 6. kablosuz kart |

Kablosuz kartı takma.

NOT: Bilgisayarınızın içerisinde çalışmadan önce, bilgisayarınızla birlikte gönderilen emniyet bilgilerini okuyun ve içerisinde belirtilen adımları izleyin. Sisteminizin içinde çalıştıktan sonra, bölümündeki talimatları **İçinde çalıştıktan sonra**. Ek güvenlik en iyi uygulama bilgileri için www.dell.com/regulatory_compliance adresindeki Regulatory Compliance (Yasal Uygunluk) Ana Sayfasına bakın.

Konular:

- Yordam
- Son koşullar

Yordam

GUID-6114769B-9672-45E2-A004-AC48F46AFF62

⚠ DİKKAT: Kablosuz kartının hasar görmesini önlemek için altına herhangi bir kablo yerleştirmeyin.

1. Kablosuz kartın üzerindeki çentik ile kablosuz kartı yuvası üzerindeki tırnağı hizalayın.
2. Kablosuz kartı belirli bir açıyla kablosuz kart yuvasına kaydırın.
3. Anten kablolarını kablosuz karta takın.
Aşağıdaki tablo, bilgisayarınızın desteklediği kablosuz kart için anten kablosu renk şemasını içerir.

Tablo 3. Anten kablosu renk şeması

Kablosuz kart üzerindeki konnektörler	Anten kablosu rengi
Ana (beyaz üçgen)	Beyaz
Yardımcı (siyah üçgen)	Siyah

4. Kablosuz kart dirseğindeki vida deliğini kablosuz kart ve sistem kartındaki vida deliği ile aynı hizaya getirin.
5. Kablosuz kart dirseğini kablosuz kart ve sistem kartına sabitleyen vidayı yerine takın.

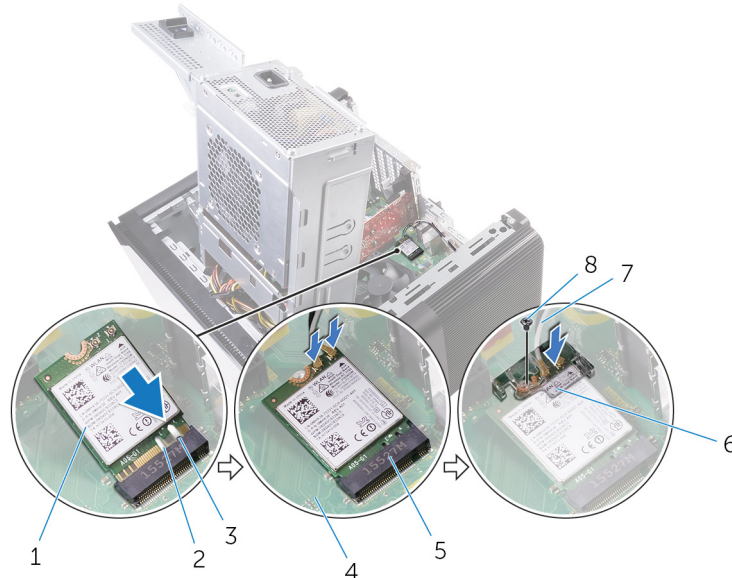

Rakam 41. Kablosuz kartı takma.

1. kablosuz kart
2. çentik (2)

3. tırnak
5. Kablosuz kartı yuvası
7. anten kabloları
4. sistem kartı
6. kablosuz kartı desteęi
8. M2x2,5 vida

Son kořullar

GUID-11DF686D-7A7C-4E8B-80F9-DF77920B6A48

1. "Güç kaynaęı ünitesinin deęiřtirilmesi" bölümünde 9. adımdan 10. adıma kadar olan yordamı uygulayın.
2. Sağ yan kapaęı yerine takın.

Antenleri çıkarma

NOT: Bilgisayarınızın içerisinde çalışmadan önce, bilgisayarınızla birlikte gönderilen emniyet bilgilerini okuyun ve içerisinde belirtilen adımları izleyin. Sisteminizin içinde çalıştıktan sonra, bölümündeki talimatları **İçinde çalıştıktan sonra**. Ek güvenlik en iyi uygulama bilgileri için www.dell.com/regulatory_compliance adresindeki Regulatory Compliance (Yasal Uygunluk) Ana Sayfasına bakın.

Konular:

- Ön koşullar
- Yordam

Ön koşullar

GUID-220584F1-4FA5-4ED9-89CD-63302F87D754

1. Sağ yan kapağı çıkarın.
2. "Güç kaynağı ünitesini çıkarma" bölümünde 1. adımdan 2. adıma kadar olan yordamı uygulayın.
3. Üst kapağı çıkarın.
4. "Kablosuz kartı çıkarma" bölümünde 1. adımdan 4. adıma kadar olan yordamı uygulayın.

Yordam

GUID-DB79B919-E7FB-4E45-8A30-3B266F55D6F3

1. Anten kablosunu kasaya sabitleyen sabitleme klipsini açın.
2. Kabloları kasanın üst kısmındaki yuva üzerinden yönlendirme kılavuzlarından çıkarın.
3. Anten kablosu yerleşimini not edin ve anten kablolarını kasadaki yönlendirme kılavuzlarından çıkarın.

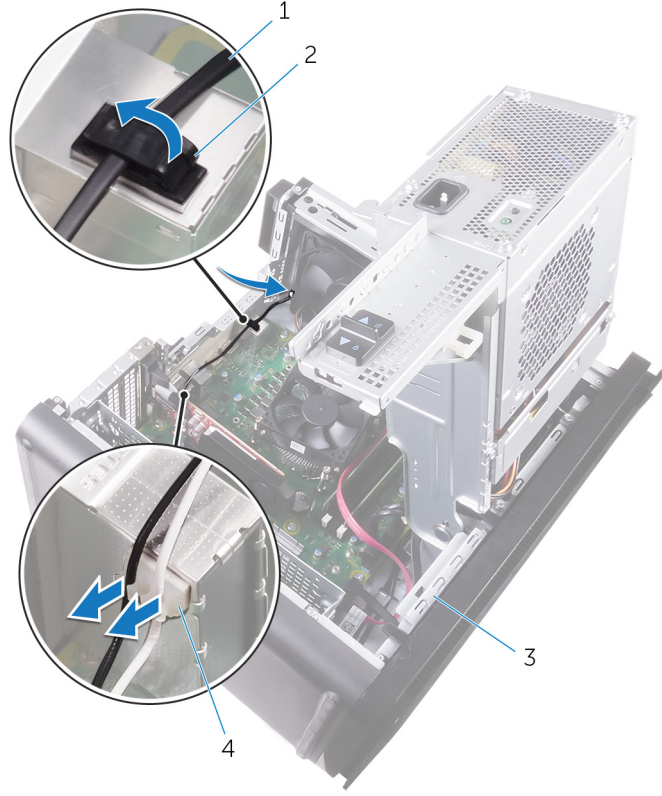

Rakam 42. Anten kablolarını çıkarma

1. anten kablosu
3. kasa

2. sabitleme klipsi
4. yönlendirme kılavuzu

4. Plastik bir çubuk kullanarak, anteni kasadan kaldırın.

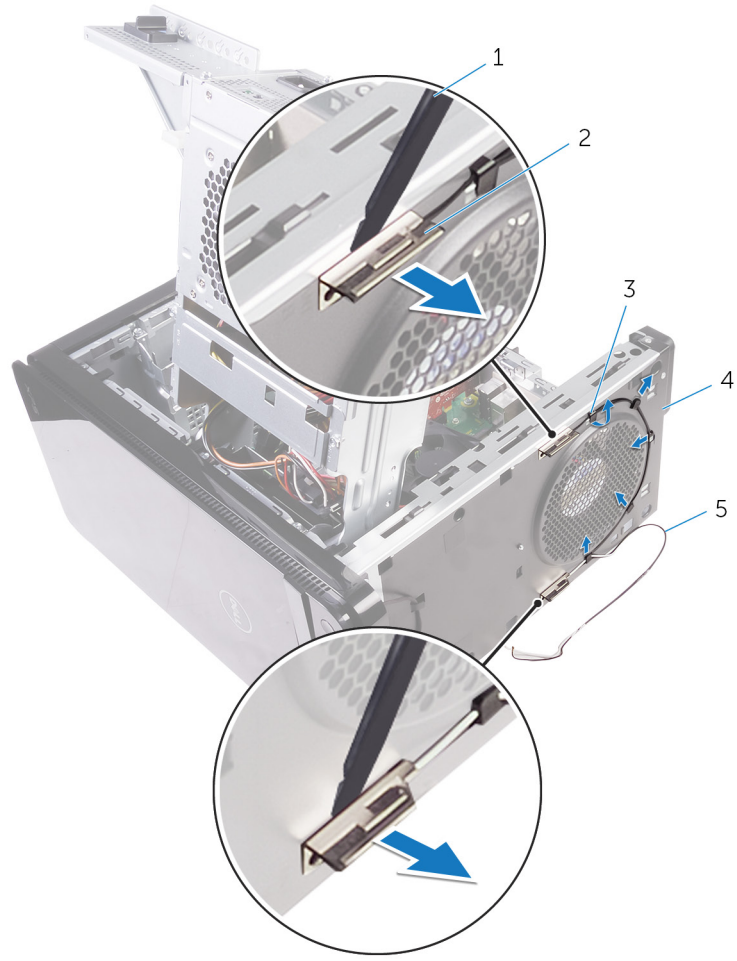

Rakam 43. Antenin çıkarılması

1. plastik çubuk
2. anten (2)
3. yönlendirme kılavuzu
4. kasa
5. anten kabloları

Antenleri yerine takma

NOT: Bilgisayarınızın içerisinde çalışmadan önce, bilgisayarınızla birlikte gönderilen emniyet bilgilerini okuyun ve içerisinde belirtilen adımları izleyin. Sisteminizin içinde çalıştıktan sonra, bölümündeki talimatları **İçinde çalıştıktan sonra**. Ek güvenlik en iyi uygulama bilgileri için www.dell.com/regulatory_compliance adresindeki Regulatory Compliance (Yasal Uygunluk) Ana Sayfasına bakın.

Konular:

- [Yordam](#)
- [Son koşullar](#)

Yordam

GUID-29923864-FB0D-4C56-88BD-DB3B55F8C398

1. Anteni kasaya yapıştırın.
2. Anten kablolarını kasanın üst kısmındaki yuvadan geçirin.
3. Anten kablolarını kasadaki yönlendirme kılavuzlarından geçirin.
4. Anten kablolarını sabitleme klipsini kullanarak kasaya sabitleyin.

Son koşullar

GUID-94A612B1-5A7D-4AA7-ABDF-DA924AB43145

1. "Kablosuz kartı değiştirme" kısmındaki 3. adımdan 5. adıma kadar prosedürü uygulayın.
2. Üst kapağı yerine takın.
3. "Güç kaynağı birimini değiştirme" bölümündeki prosedürü 9. adımdan 10. adıma kadar uygulayın.
4. Sağ taraftaki kapağı değiştirin.

Sistem kartını çıkarma

- i** **NOT:** Bilgisayarınızın içerisinde çalışmadan önce, bilgisayarınızla birlikte gönderilen emniyet bilgilerini okuyun ve içerisinde belirtilen adımları izleyin. Sisteminizin içinde çalıştıktan sonra, bölümündeki talimatları **içinde çalıştıktan sonra**. Ek güvenlik en iyi uygulama bilgileri için www.dell.com/regulatory_compliance adresindeki Regulatory Compliance (Yasal Uygunluk) Ana Sayfasına bakın.
- i** **NOT:** Bilgisayarınızın Servis Etiketini sistem kartında yer alır. Sistem kartını yerine taktıktan sonra Servis Etiketini sistem kurulumuna girmelisiniz.
- i** **NOT:** Sistem kartını yerine takma yüklediğiniz tüm yaptığınız değişiklikleri BIOS BIOS kurulum programı. Yapmanız gerekir. uygun değişiklikleri yeniden sonra sistem kartını yerine takın.
- i** **NOT:** Kabloları sistem kartından çıkarmadan önce, sistem kartını yerine geri taktıktan sonra doğru şekilde bağlayabilmeniz için, konnektörlerin yerlerini not edin.

Konular:

- Ön koşullar
- Yordam

Ön koşullar

GUID-0DDE209F-8144-48F3-964F-F79D677BE7B8

1. Sağ yan kapağı çıkarın.
2. "Güç kaynağı ünitesini çıkarma" bölümünde 1. adımdan 2. adıma kadar olan yordamı uygulayın.
3. Bellek modüllerini çıkarın.
4. Grafik kartını çıkarın.
5. Katı hal sürücüsünü çıkarın.
6. Kablosuz kartı çıkarın.
7. İşlemci fanını ve ısı emici düzeneği çıkarın.
8. İşlemciyi çıkarın.

Yordam

GUID-F527BCF0-396E-4586-B463-C67A2A26E5F2

1. Sistem kartına bağlı tüm kabloları çıkarın.
Daha fazla bilgi için "Sistem Kartı Bileşenleri"ne bakın.
2. Kablo yönlendirmesini not edin ve kabloları yönlendirme kılavuzlarından çıkarın.
3. Sistem kartını kasaya sabitleyen vidaları çıkarın.
4. Sistem kartı korumasını belirli bir açıyla kaldırın ve bilgisayardan çıkarın.

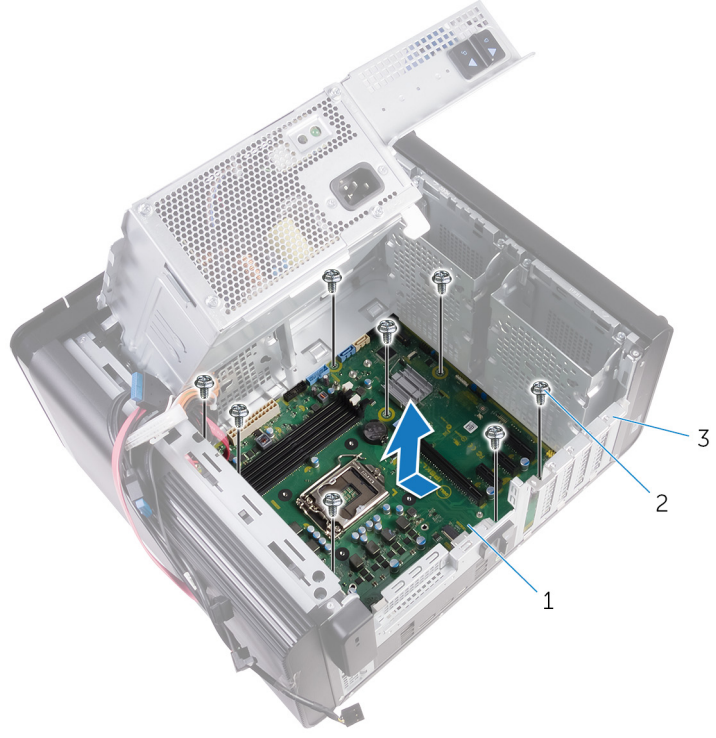

Rakam 44. Sistem kartını çıkarma

- a. sistem kartı
- b. #6-32x1/4" vidalar (8)
- c. kasa

Sistem kartını yerine takma

- i** **NOT:** Bilgisayarınızın içerisinde çalışmadan önce, bilgisayarınızla birlikte gönderilen emniyet bilgilerini okuyun ve içerisinde belirtilen adımları izleyin. Sisteminizin içinde çalıştıktan sonra, bölümündeki talimatları **İçinde çalıştıktan sonra**. Ek güvenlik en iyi uygulama bilgileri için www.dell.com/regulatory_compliance adresindeki Regulatory Compliance (Yasal Uygunluk) Ana Sayfasına bakın.
- i** **NOT:** Bilgisayarınızın Servis Etiketi sistem kartında yer alır. Sistem kartını yerine taktıktan sonra Servis Etiketini sistem kurulumuna girmelisiniz.
- i** **NOT:** Sistem kartını yerine takma yüklediğiniz tüm yaptığınız değişiklikleri BIOS BIOS kurulum programı. Yapmanız gerekir. uygun değişiklikleri yeniden sonra sistem kartını yerine takın.

Konular:

- [Yordam](#)
- [Son koşullar](#)

Yordam

GUID-3F26BC5E-1B60-4371-9995-8AE7B5F6E8F7

1. Sistem panelindeki G/Ç bağlantı noktalarını kasadaki yuvalara kaydırın ve sistem panelindeki vida deliklerini kasadaki vida delikleriyle hizalayın.
2. Sistem kartını kasaya sabitleyen vidaları yerine takın.
3. Sistem kartından çıkardığınız kabloları yönlendirin ve takın.
Daha fazla bilgi için "[Sistem kartı bileşenleri](#)"ne bakın.

Son koşullar

GUID-B2E13F0B-7D03-4F07-B2F8-CC52BAB5ADBF

1. İşlemciyi yerine takın.
2. İşlemci fanını ve ısı emme aksamını değiştirin
3. Kablosuz kartı yerine takın.
4. Katı hal sürücüsünü takın.
5. Grafik kartını değiştirin.
6. Bellek modüllerini yerine takın.
7. "Güç kaynağı birimini değiştirme" bölümündeki prosedürü 9. adımdan 10. adıma kadar uygulayın.
8. Sağ yan kapağı yerine takın.

Sürücülerini indirme

Ses sürücüsünü indirme

GUID-BA5C41CC-6084-47A7-A649-58F27445BD0C

1. Bilgisayarınızı açın.
2. www.dell.com/support adresine gidin.
3. **Product support (Ürün desteği)** seçeneğine tıklayın veya dokunun, bilgisayarınızın Servis Etiketini girin ve **Submit (Gönder)** düğmesine tıklayın.

NOT: Servis Etiketiniz yoksa, otomatik algılama özelliği veya manuel olarak bilgisayar modelinize gözetme seçeneğini kullanın.
4. **Drivers & downloads (Sürücüler & Yüklemeler) > Find it myself (Kendin bul)** seçeneğine tıklayın veya dokunun.
5. Sayfayı aşağı doğru kaydırın ve **Audio (Ses)** seçeneğini genişletin.
6. Bilgisayarınız için ses sürücüsü indirmek amacıyla **Download (İndir)** seçeneğine tıklayın veya dokunun.
7. İndirme işlemi tamamlandıktan sonra, ses sürücüsü dosyasını kaydettiğiniz klasöre gidin.
8. Ses sürücüsü dosya simgesine çift tıklayın veya çift dokunun ve sürücüyü kurmak için ekrandaki talimatları izleyin.

Grafik sürücüsünü indirme

GUID-610C6A7E-02EB-4B84-B9A2-A72597739659

1. Bilgisayarınızı açın.
2. www.dell.com/support adresine gidin.
3. **Product support (Ürün desteği)** seçeneğine tıklayın, bilgisayarınızın Servis Etiketini girin ve **Submit (Gönder)** düğmesine tıklayın.

NOT: Servis Etiketiniz yoksa, otomatik algılama özelliği veya manuel olarak bilgisayar modelinize gözetme seçeneğini kullanın.
4. **Drivers & downloads (Sürücüler & Yüklemeler) > Find it myself (Kendin bul)** seçeneğine tıklayın veya dokunun.
5. Sayfayı aşağı doğru kaydırın ve **Video (Video)** seçeneğini genişletin.
6. Bilgisayarınız için grafik sürücüsü indirmek amacıyla **Download (İndir)** seçeneğine tıklayın veya dokunun.
7. İndirme işlemi tamamlandıktan sonra, grafik sürücüsü dosyasını kaydettiğiniz klasöre gidin.
8. Grafik sürücüsü dosya simgesine çift tıklayın veya çift dokunun ve ekrandaki talimatları izleyin.

USB 3.0 sürücüsünü indirme

GUID-1D56F2F6-539D-418D-91A6-C30BC4EF0EF1

1. Bilgisayarınızı açın.
2. www.dell.com/support adresine gidin.
3. **Product support (Ürün desteği)** seçeneğine tıklayın, bilgisayarınızın Servis Etiketini girin ve **Submit (Gönder)** düğmesine tıklayın.

NOT: Servis Etiketiniz yoksa, otomatik algılama özelliği veya manuel olarak bilgisayar modelinize gözetme seçeneğini kullanın.
4. **Drivers & downloads (Sürücüler & Yüklemeler) > Find it myself (Kendin bul)** seçeneğine tıklayın veya dokunun.
5. Sayfayı aşağı doğru kaydırın ve **Chipset (Chipset)** seçeneğini genişletin.
6. Bilgisayarınız için USB 3.0 sürücüsünü indirmek amacıyla **Download (İndir)** seçeneğine tıklayın veya dokunun.
7. İndirme işlemi tamamlandıktan sonra, USB 3.0 sürücüsü dosyasını kaydettiğiniz klasöre gidin.
8. Sürücü dosyası simgesine çift tıklayın veya çift dokunun ve ekrandaki talimatları izleyin.

Wi-Fi sürücüsünü indirme

GUID-CC902311-BAA3-46C6-BD18-943F7058E3A6

1. Bilgisayarınızı açın.
2. www.dell.com/support adresine gidin.
3. **Product support (Ürün desteği)** seçeneğine tıklayın, bilgisayarınızın Servis Etiketini girin ve **Submit (Gönder)** düğmesine tıklayın.
NOT: Servis Etiketiniz yoksa, otomatik algılama özelliği veya manuel olarak bilgisayar modelinize gözetme seçeneğini kullanın.
4. **Drivers & downloads (Sürücüler & Yüklemeler) > Find it myself (Kendin bul)** seçeneğine tıklayın veya dokununuz.
5. Sayfayı aşağı doğru kaydırın ve **Network (Ağ)** seçeneğini genişletin.
6. Bilgisayarınız için Wi-Fi sürücüsü indirmek amacıyla **Download (İndir)** seçeneğine tıklayın veya dokununuz.
7. İndirme işlemi tamamlandıktan sonra, Wi-Fi sürücü dosyasını kaydettiğiniz klasöre gidin.
8. Sürücü dosyası simgesini çift dokununuz veya çift tıklattığınızda ve sürücüyü yüklemek için ekrandaki talimatları izleyin.

Ortam kart okuyucusunu sürücüsünü indirme

GUID-999EA7AC-0586-412D-A302-553395895AD1

1. Bilgisayarınızı açın.
2. www.dell.com/support adresine gidin.
3. **Product support (Ürün desteği)** seçeneğine tıklayın, bilgisayarınızın Servis Etiketini girin ve ardından **Submit (Gönder)** düğmesine tıklayın.
NOT: Servis Etiketiniz yoksa, otomatik algılama özelliği veya manuel olarak bilgisayar modelinize gözetme seçeneğini kullanın.
4. **Drivers & downloads (Sürücüler ve indirmeler) > Find it myself (Kendin bul)** seçeneğine tıklayın.
5. Sayfayı aşağı doğru kaydırın ve **Chipset (Yonga seti)** seçeneğini genişletin.
6. Bilgisayarınız için ortam kartı okuyucu sürücüsünü indirmek üzere **Download (İndir)** seçeneğine tıklayın.
7. İndirme işlemi tamamlandıktan sonra, kart okuyucu sürücüsü dosyasını kaydettiğiniz klasöre gidin.
8. Kart okuyucu sürücüsü dosya simgesine çift tıklayın ve ekrandaki talimatları uygulayın.

Chipset sürücüsünü indirme

GUID-E8E5957F-7E89-4C58-BB3D-180500ADD80B

1. Bilgisayarınızı açın.
2. www.dell.com/support adresine gidin.
3. **Product support (Ürün desteği)** seçeneğine tıklayın veya dokununuz, bilgisayarınızın Servis Etiketini girin ve **Submit (Gönder)** düğmesine tıklayın.
NOT: Servis Etiketiniz yoksa, otomatik algılama özelliği veya manuel olarak bilgisayar modelinize gözetme seçeneğini kullanın.
4. **Drivers & downloads (Sürücüler & Yüklemeler) > Find it myself (Kendin bul)** seçeneğine tıklayın veya dokununuz.
5. Sayfayı aşağı doğru kaydırın ve **Chipset (Chipset)** seçeneğini genişletin.
6. Bilgisayarınız için chipset sürücüsü indirmek amacıyla **Download (İndir)** seçeneğine tıklayın veya dokununuz.
7. İndirme işlemi tamamlandıktan sonra, chipset sürücü dosyasını kaydettiğiniz klasöre gidin.
8. Chipset sürücü dosya simgesine çift tıklayın veya çift dokununuz ve ekrandaki talimatları izleyin.

Ağ sürücüsünü indirme

GUID-1C30C7CA-E4B3-43BD-9210-70129C598EF6

1. Bilgisayarınızı açın.
2. www.dell.com/support adresine gidin.

3. **Product support (Ürün desteđi)** seçeneđine tıklayın, bilgisayarınızın Servis Etiketini girin ve **Submit (Gönder)** düğmesine tıklayın.
 **NOT: Servis Etiketiniz yoksa, otomatik algılama özelliđi veya manuel olarak bilgisayar modelinize gözetme seçeneđini kullanın.**
4. **Drivers & downloads (Sürücüler ve indirmeler) > Find it myself (Kendin bul)** seçeneđine tıklayın.
5. Sayfayı aşağı doğru kaydırın ve **Network (Ađ)** seçeneđini genişletin.
6. Bilgisayarınız için ađ sürücüsü indirmek amacıyla **Download (İndir)** seçeneđine tıklayın.
7. Dosyayı kaydedin ve indirme işlemi tamamlandıktan sonra ađ sürücü dosyasını kaydettiđiniz klasöre gidin.
8. Ađ sürücüsü dosyası simgesine çift tıklayın ve ekrandaki talimatları uygulayın.

Sistem kurulumu

NOT: Bilgisayara ve takılı aygıtlarına bağlı olarak, bu bölümde listelenen öğeler görünebilir veya görünmeyebilir.

Konular:

- Önyükleme Sırası
- Gezinti tuşları
- BIOS genel bakış
- BIOS kurulum programına girme
- Sistem Kurulum Seçenekleri
- Sistem ve kurulum parolası

Önyükleme Sırası

GUID-39EA0288-9174-49B6-ABA2-37C542A11FC5

Önyükleme Sırası, Sistem Kurulumu tanımlı önyükleme aygıt sırasını atlamaya ve doğrudan belirli bir aygıtta önyükleme yapmaya olanak verir (örneğin optik sürücü veya sabit sürücü). Kendi Kendine Test (POST) açık olduğu sırada, Dell logosu görüntülediğinde şunları yapabilirsiniz:

- F2 tuşuna basarak Sistem Kurulumunu açın
- F12 tuşuna basarak bir defalık önyükleme menüsünü açın

Tek seferlik önyükleme menüsü, tanılama seçeneği de dahil olmak üzere önyükleme yapabileceğiniz aygıtları görüntüler. Önyükleme menüsü seçenekleri şunlardır:

- Çıkarılabilir Sürücü (varsa)
- STXXXX Sürücüsü

NOT: XXX, SATA sürücü numarasını belirtir.

- Optik Sürücü (varsa)
- SATA Sabit Sürücü (varsa)
- Tanılamalar

NOT: Diagnostics (Tanılamalar) seçildiğinde, ePSA diagnostics (ePSA tanılama) ekranı görüntülenir.

Önyükleme sırası ekranı aynı zamanda System Setup (Sistem Kurulumu) ekranına erişme seçeneğini de görüntüler.

Gezinti tuşları

GUID-7A7EB30A-4A48-422B-AE30-B8DC236A1790

NOT: Sistem Kurulum seçeneklerinin çoğunda yaptığınız değişiklikler kaydedilir ancak siz sistemi yeniden başlatana kadar etkili olmaz.

Tuşlar	Navigasyon
Yukarı ok	Bir önceki alana gider.
Aşağı ok	Bir sonraki alana gider.
Enter	Seçilen alanda (varsa) bir değer seçer veya alandaki bağlantıyı izleyin.
Boşluk çubuğu	Varsa, bir aşağı açılır listeyi genişletir veya daraltır.
Tab	Bir sonraki odaklanılan alana geçer.

NOT: Sadece standart grafik tarayıcı için.

Tuşlar

Esc

Navigasyon

Siz ana sayfayı görüntüleyinceye kadar önceki sayfaya gider. Ana ekranda Esc tuşuna bastığınızda, kaydedilmemiş değişiklikleri kaydetmenizi ve sistemi yeniden başlatmanızı isteyen bir mesaj görüntülenir.

BIOS genel bakış

GUID-81F87C9E-449F-4237-AD63-AA5CB955CC91

BIOS; sabit disk, video adaptörü, klavye, fare ve yazıcı gibi bağlı aygıtlar ile bilgisayarın işletim sistemi arasındaki veri akışını yönetir.

BIOS kurulum programına girme

GUID-1432A924-49E9-4080-961D-2AFBDAF42039

1. Bilgisayarınızı açın (veya yeniden başlatın).
2. POST sırasında DELL logosu görüntülendiğinde, F2 isteminin görünmesini bekleyin ve sonra hemen F2'ye basın.

NOT: F2 istemi klavyenin başlatıldığını belirtir. Bu istem çok hızlı görünebileceğinden buna dikkat etmeniz ve F2'ye basmanız gerekir. F2'ye F2 istemi öncesi basarsanız, bu basış kaybolur. Çok uzun süre bekler ve işletim sistemi logosunu görürseniz, masaüstü görünene kadar beklemeye devam edin ve sonra bilgisayarınızı kapatıp yeniden deneyin.

Sistem Kurulum Seçenekleri

GUID-93EF38B9-1D65-4B3B-842A-78C25E3F9364

NOT: Bilgisayarınıza ve takılı aygıtlarına bağlı olarak, bu bölümde listelenen öğeler görünebilir veya görünmeyebilir.

Tablo 4. Sistem kurulum seçenekleri—Main (Ana) menü

Main (Ana)

System Date	Geçerli tarihi aa:gg:yyyy biçiminde gösterir.
System Time	Geçerli saati ss:mm:snsn biçiminde gösterir.
BIOS Bilgileri	
BIOS Version	BIOS sürümü numarasını gösterir.
Ürün Bilgileri	
Product Name	Ürün adını gösterir
Service Tag	Bilgisayarınızın servis etiketini girmenizi sağlar.
Asset Tag	Bilgisayarınızın asset tag'ını (demirbaş etiketi) gösterir.
Bellek Bilgileri	
System Memory	Takılı toplam bilgisayar belleğini gösterir.
Memory Speed	Bellek hızını görüntüler.
CPU Bilgileri	
Processor Type	İşlemci türünü gösterir.
Processor ID	İşlemci kimlik kodunu gösterir.
CPU Speed	İşlemcinin hızını görüntüler.
Cache L1	İşlemci L1 önbelleği boyutunu görüntüler.
Cache L2	İşlemci L2 önbelleği boyutunu görüntüler.
Cache L3	İşlemci L3 önbelleği boyutunu görüntüler.

Tablo 5. Sistem kurulum seçenekleri—Advanced (Gelişmiş) menüsü

Advanced

Gelişmiş BIOS Özellikleri

Intel SpeedStep Technology	Intel SpeedStep Technology özelliğini etkinleştirmenizi veya devre dışı bırakmanızı sağlar. Varsayılan: Enabled (Etkin). i NOT: Etkinleştirilirse işlemci saati hızı ve çekirdek gerilim, işlemci yükü baz alınıp dinamik olarak ayarlanır.
Intel Virtualization Technology	İşlemci için Sanallaştırma Teknolojisi özelliğini etkinleştirmenize veya devre dışı bırakmanıza olanak tanır.
VT for Direct I/O	Doğrudan G/Ç için Sanallaştırma Teknolojisi özelliğini etkinleştirmenize veya devre dışı bırakmanıza olanak tanır.
SATA Operation	Tümleşik SATA sabit sürücü denetleyicisinin çalışma modunu yapılandırmanızı sağlar.
Intel Ready Mode Technology	Intel Hazır Modu Teknolojisini etkinleştirmenizi veya devre dışı bırakmanızı sağlar.
Intel Software Guard Extensions	Intel Yazılım Koruma Uzantılarını etkinleştirmenizi veya devre dışı bırakmanızı sağlar.
BIOS Recovery from Hard Drive	Sabit sürücüden BIOS Kurtarma'yı etkinleştirmenizi veya devre dışı bırakmanızı sağlar.

USB Configuration

Front USB Ports	Ön USB bağlantı noktalarını etkinleştirmenizi veya devre dışı bırakmanızı sağlar.
Rear USB Ports	Arka USB bağlantı noktalarını etkinleştirmenizi veya devre dışı bırakmanızı sağlar.

Power Options

Numlock Key	Önyükleme sırasında Num Lock tuşunun durumunu Açık veya Kapalı olarak ayarlamanızı sağlar.
Wake Up by Integrated LAN	Bilgisayarın özel LAN sinyalleri ile açılmasını sağlar.
AC Recovery	Güç geri yüklendiğinde bilgisayarın hangi işlemleri yapacağını ayarlar.
Deep Sleep Control	Derin Uyku etkin durumdayken denetimleri tanımlamanızı sağlar.
USB Wake Support (S3)	USB aygıtlarının bilgisayarı uyandırmasını etkinleştirmenizi sağlar.
USB PowerShare (S4/S5)	Harici aygıtları şarj etmenizi sağlar.
USB PowerShare Wake Support (S4/S5)	USB aygıtlarının bilgisayarı S4/S5'ten uyandırmasını etkinleştirmenizi sağlar.
Auto Power On	
Auto Power On Mode	Bilgisayarı her gün veya önceden seçilmiş bir tarihte otomatik olarak açılacak şekilde ayarlamanızı sağlar. Bu seçenek ancak Auto Power On (Otomatik Açma) modu Enabled Everyday (Her Gün Etkin) veya Selected Day (Seçilen Gün) olarak ayarlandığında yapılandırılabilir.
Auto Power On Date	Bilgisayarın otomatik olarak açılma tarihini ayarlamanızı sağlar. Bu seçenek ancak Auto Power On (Otomatik Açma) modu Enabled 1 to 31) (1-31 Etkin) olarak ayarlanmışsa yapılandırılabilir.
Auto Power On Time	Bilgisayarın otomatik olarak açılma saatini ayarlamanızı sağlar. Bu seçenek ancak Auto Power On (Otomatik Açma) modu Enabled hh:mm:ss (belirli bir saat için Etkin) olarak ayarlanmışsa yapılandırılabilir.

Performans Seçenekleri

Hız Aşırtma Özelliği

Advanced

Core Over Clocking Level	Turbo modu bir ortamda esnek oranı ve gerilim ayarlamak için işlemciyi etkinleştirmenizi veya devre dışı bırakmanızı sağlar.
Core Ratio Limit Override	Çekirdek oranı limitini ayarlamanızı sağlar.
Single Core	Tek çekirdek veya birden çok çekirdek seçmenizi sağlar.
Core Voltage Mode	Uyarlanabilir ve geçersiz kılma voltaj modları arasında seçim yapmanızı sağlar.
Core Voltage Offset	Çekirdek voltajının geçersiz kılma değerini ayarlamanızı sağlar.
Long Duration PWR Limit	Turbo modu güç limitini ayarlamanızı sağlar.
Short Duration PWR Limit Options	Turbo modu güç limitini ayarlamanızı sağlar.

Yardımcı Destek Sistem Çözünürlüğü

Auto OS Recovery Threshold	SupportAssist System Çözümleme Konsolu ve Dell'in İşletim Sistemi Kurtarma aracı için otomatik önyüklemeye akışını kontrol eder.
SupportAssist OS Recovery	Belirli sistem hataları durumunda SupportAssist İşletim Sistemi Kurtarma aracı için önyüklemeye akışını etkinleştirin veya devre dışı bırakın.

Tablo 6. Sistem kurulum seçenekleri—Security (Güvenlik) menüsü

Güvenlik

Admin Password Status	Yönetici parolasının ayarlanıp ayarlanmadığını gösterir.
System Password Status	Sistem parolasının ayarlanıp ayarlanmadığını gösterir.
HDD Password Status	Sabit sürücü parolasının ayarlanıp ayarlanmadığını gösterir.
Admin Password	Yönetici parolasını gösterir.
System Password	Sistem parolasını gösterir.
HDD Password	Sabit sürücü parolasını gösterir.
Firmware TPM	Firmware TPM'sini gösterir.

Tablo 7. Sistem kurulum seçenekleri—Boot (Önyükleme) menüsü

Boot (Önyükleme)

Boot List Option	Kullanılabilir önyüklemeye aygıtlarını gösterir.
File Browser Add Boot Option	Önyüklemeye seçenek listesindeki önyüklemeye yolunu ayarlamanızı sağlar.
File Browser Del Boot Option	Önyüklemeye seçenek listesindeki önyüklemeye yolunu silmenizi sağlar.
Secure Boot Control	Güvenli önyüklemeye kontrolünü etkinleştirmenizi veya devre dışı bırakmanızı sağlar.
Load Legacy OPROM	Eski Seçenek ROM'unu etkinleştirmenizi veya devre dışı bırakmanızı sağlar.
Boot Option Priorities	Kullanılabilir önyüklemeye aygıtlarını gösterir.
Boot Option #1	İlk önyüklemeye aygıtını gösterir. Varsayılan: UEFI: Windows Boot Manager (Windows Önyüklemeye Yöneticisi).
Boot Option #2	İkinci önyüklemeye aygıtını gösterir. Varsayılan: Yerleşik NIC Aygıtı.
Boot Option #3	Üçüncü önyüklemeye aygıtını gösterir. Varsayılan: Yerleşik NIC Aygıtı.

Tablo 8. Sistem kurulum seçenekleri—Exit (Çıkış) menüsü

Kaydet ve Çık

Save Changes and Reset	Sistem kurulumundan çıkmaz ve değişikliklerinizi kaydetmenizi sağlar.
Discard Changes and Reset	Sistem kurulumundan çıkmaz ve tüm sistem kurulum seçenekleri için önceki değerleri yüklemenizi sağlar.
Restore Defaults	Tüm sistem kurulum seçenekleri için varsayılan değerleri yüklemenizi sağlar.
Discard Changes	Değişikliklerinizden çıkmazı sağlar.
Save Changes	Değişikliklerinizi kaydetmenizi sağlar.

Sistem ve kurulum parolası

GUID-859887F0-B1B4-4530-855E-100D4FDE930A

Tablo 9. Sistem ve kurulum parolası

Parola türü	Açıklama
System Password (Sistem Parolası)	Sisteminize oturum açmak için girmeniz gereken paroladır.
Setup password (Kurulum parolası)	Bilgisayarınızın BIOS ayarlarına erişmek ve burada değişiklikler yapmak için girmeniz gereken paroladır.

Bilgisayarınızı güvenceye almak için bir sistem parolası ve bir kurulum parolası oluşturabilirsiniz.

⚠ DİKKAT: Parola özellikleri, bilgisayarınızdaki veriler için temel bir güvenlik seviyesi sağlar.

⚠ DİKKAT: Kilitli değilse veya sahihsiz bırakılmışsa, bilgisayarınızdaki verilere herkes erişebilir.

i NOT: Sistem ve kurulum parolası özelliği devre dışı bırakılır.

Bir sistem kurulum parolası belirleme

GUID-D91DBF33-F0AB-477E-A22D-D6CD2D066BBE

Yeni bir **System or Admin Password** (Sistem veya Yönetici Parolası) seçeneğini yalnızca durum **Not Set** (Ayarlı Değil) olduğunda atayabilirsiniz.

Sistem kurulumuna girmek için, gücü açtıktan veya yeniden başlattıktan hemen sonra F2 tuşuna basın.

- System BIOS** (Sistem BIOS'u) veya **System Setup** (Sistem Kurulumu) ekranında, **Security** (Güvenlik) öğesini seçin ve Enter'a basın.
Security (Güvenlik) ekranı görüntülenir.
- System/Admin Password** (Sistem/Yönetici Parolası) öğesini seçin ve **Enter the new password** (Yeni parolayı girin) alanında bir parola oluşturun.
Sistem parolasını atamak için şu yönergeleri kullanın:
 - Bir parola en çok 32 karaktere sahip olabilir.
 - Parola 0 ila 9 arasındaki sayıları içerebilir.
 - Yalnızca küçük harfler geçerlidir, büyük harflere izin verilmez.
 - Yalnızca şu özel karakterlere izin verilir: boşluk, ("), (+), (.), (-), (.), (/), (:), ([), (\), (]), (').
- Confirm new password** (Yeni parolayı onaylayın) alanında önceden girdiğiniz sistem parolasını yazın ve **OK** (Tamam) öğesine tıklayın.
- Esc tuşuna bastığınızda, bir mesaj görüntülenerek değişiklikleri kaydetmenizi sağlar.
- Değişiklikleri kaydetmek için Y tuşuna basın.
Bilgisayar yeniden başlatılır.

Mevcut sistem kurulum parolasını silme veya deęiřtirme

GUID-3D32F643-EE78-4538-9D89-34BDFB68E9F1

Mevcut Sistem ve/veya Kurulum parolasını silmeyi ya da deęiřtirmeyi denemeden önce, **Parola Durumu**'nun Kilitli (Sistem Kurulumunda) olduęundan emin olun. **Parola Durumu** Kilitli ise mevcut Sistem veya Kurulum parolasını silemezsiniz veya deęiřtirezsiniz.

Sistem Kurulumuna girmek için, gücü açtıktan veya yeniden bařlattıktan hemen sonra F2 tuřuna basın.

1. **System BIOS** veya **System Setup (Sistem Kurulumu)** ekranında, **System Security (Sistem Güvenlięi)** öęesini seçip Enter tuřuna basın.
System Security (Sistem Güvenlięi) ekranı görüntülenir.
2. **System Security (Sistem Güvenlięi)** ekranında, **Password Status (Parola Durumu) Unlocked (Kilit Açık)** olduęunu doęrulayın.
3. **System Password (Sistem Parolası)** öęesini seçin, mevcut sistem parolasını deęiřtirin veya silin ve Enter veya Tab tuřuna basın.
4. **System Password (Sistem Parolası)** öęesini seçin, mevcut sistem parolasını deęiřtirin veya silin ve Enter veya Tab tuřuna basın.
NOT: Sistem ve/veya Kurulum řifresini deęiřtirdięiniz zaman istendięinde yeni řifreyi tekrar girin. Sistem ve/veya Kurulum řifresini sildięiniz zaman istendięinde silme iřlemini onaylayın.
5. Esc tuřuna bastıęınızda, bir mesaj görüntülenerek deęiřiklikleri kaydetmenizi saęlar.
6. Deęiřiklikleri kaydetmek ve System Setup'tan çıkmak için Y tuřuna basın.
Bilgisayar yeniden bařlatılır.

CMOS ayarlarını silme

GUID-81AEAFE2-9020-416A-BAF7-C2EEBCF31184

- NOT: Bilgisayarınızın ierisinde alıřmadan önce, bilgisayarınızla birlikte gönderilen emniyet bilgilerini okuyun ve ierisinde belirtilen adımları izleyin. Sisteminizin iinde alıřtıktan sonra, bölümündeki talimatları iinde alıřtıktan sonra. Ek güvenlik en iyi uygulama bilgileri için www.dell.com/regulatory_compliance adresindeki Regulatory Compliance (Yasal Uygunluk) Ana Sayfasına bakın.**

Ön kořullar

GUID-27373FF8-E85F-459D-8AE5-3A31E53B982C

1. Saę taraftaki kapaęı çıkarın.
2. "Güç kaynaęı birimini çıkarma" bölümündeki prosedürü 1. adımdan 3. adıma kadar uygulayın.

Yordam

GUID-2A199221-CDFC-4DFE-B196-DA786913BC78

1. Sistem kartındaki CMOS sıfırlama atlama telini (CMCLR) bulun.
NOT: CMOS atlama teli konumu hakkında daha fazla bilgi için, bkz. "Sistem kartı bileřenleri".
2. Güç kablosunu çıkarın.
3. Parola atlama teli piminden (PSWD) atlama teli fiřini çıkarın ve CMOS atlama teli pimlerine baęlayın.
4. 5 saniye bekleyin ve atlama teli fiřini řifre atlama teli pimlerine (PSWD) takın.

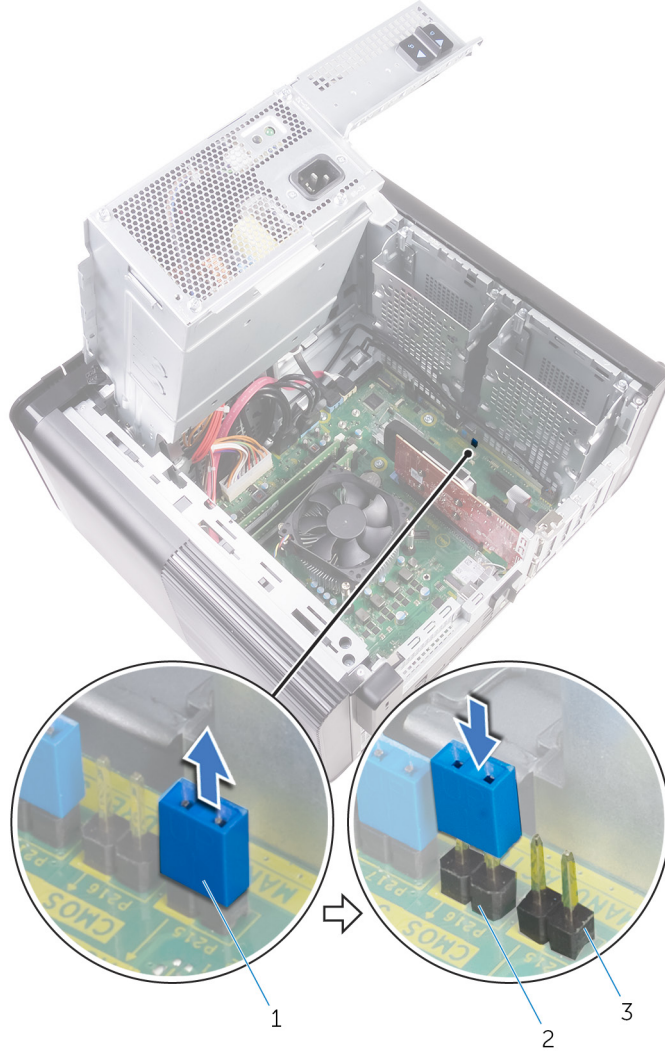

Rakam 45. CMOS temizleme

- Atlama fişi
- CMOS atlama teli pimi
- parola atlama teli pimleri (PSWD)

Son koşullar

GUID-B937D1D8-45EC-4F6B-8342-C878925758C5

- Sağ taraftaki kapağı değiştirin.
- "Güç kaynağı birimini değiştirme" bölümündeki prosedürü 9. adımdan 10. adıma kadar uygulayın.

Unutulmuş parolaları temizleme

GUID-37F95465-F7E7-4A3C-A051-CB50A504B9FE

- i** **NOT:** Bilgisayarınızın içerisinde çalışmadan önce, bilgisayarınızla birlikte gönderilen emniyet bilgilerini okuyun ve içerisinde belirtilen adımları izleyin. Sisteminizin içinde çalıştıktan sonra, bölümündeki talimatları **içinde çalıştıktan sonra**. Ek güvenlik en iyi uygulama bilgileri için www.dell.com/regulatory_compliance adresindeki Regulatory Compliance (Yasal Uygunluk) Ana Sayfasına bakın.

Ön koşullar

GUID-88654284-1361-444A-A490-3B611990497A

1. Sağ taraftaki kapağı çıkarın.
2. "Güç kaynağı birimini çıkarma" bölümündeki prosedürü 1. adımdan 3. adıma kadar uygulayın.

Yordam

GUID-E2C73B59-4C1C-49BA-AB01-0ED449981D1E

1. Sistem kartındaki parola sıfırlama anahtarını (PSWD) bulun.

i **NOT: Parola sıfırlama anahtarı konumu hakkında daha fazla bilgi için, bkz. "Sistem kartı bileşenleri".**

2. Atlama teli prizini parola atlama telinden çıkarın.

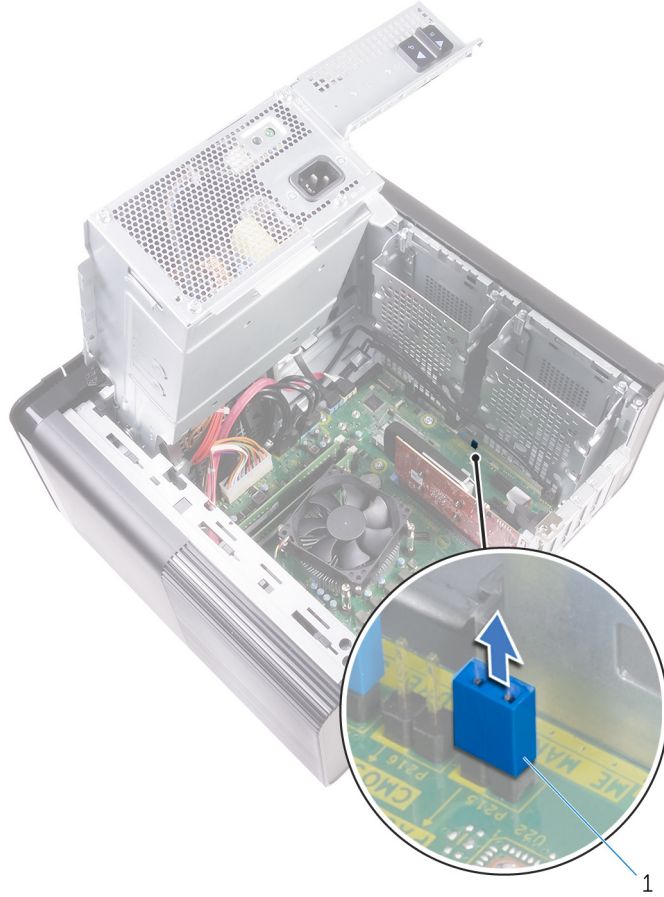

Rakam 46. Atlama fişini çıkarma

- a. Atlama fişi
3. Parolayı silmek için atlama fişi olmadan gücü açın.
 4. Masaüstü dolana kadar ve ardından sistemi kapatın ve atlama fişini orijinal konumda değiştirin.

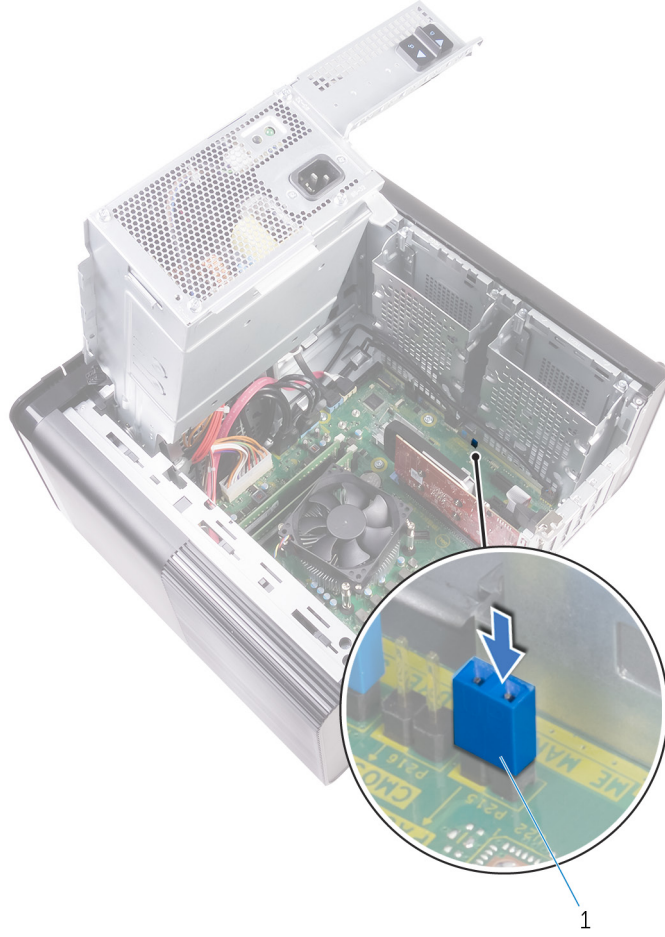

Rakam 47. Parola silme

- a. Atlama fişi

Son koşullar

GUID-274C0409-D602-47AF-90ED-C3E86F4AC355

1. Sağ taraftaki kapağı değiştirin.
2. "Güç kaynağı birimini değiştirme" bölümündeki prosedürü 9. adımdan 10. adıma kadar uygulayın.

Sorun Giderme

Gelişmiş Yükleme Öncesi Sistem Değerlendirmesi (ePSA) Tanılamaları

GUID-EE9A5D95-88BE-4EE7-983E-D97C680BDECD

⚠ DİKKAT: ePSA tanılamalarını yalnızca kendi bilgisayarınızı sınamak için kullanın. Bu programı diğer bilgisayarlarla kullanmak geçersiz sonuçlara veya hata mesajlarına neden olabilir.

ePSA tanılamaları (sistem tanılamaları olarak da bilinir) donanımınızın tam kontrolünü gerçekleştirir. ePSA, BIOS ile tümleşiktir ve BIOS tarafından dahili olarak başlatılır. Tümleşik sistem tanılması, belirli aygıtlar veya aygıt grupları için bir dizi seçenek sağlayarak şunları yapmanıza izin verir:

- Sınamaları otomatik olarak veya etkileşimli modda çalıştırma
- Sınamaları tekrarlama
- Sınama sonuçlarını görüntüleme veya kaydetme
- Başarısız aygıt(lar) hakkında ekstra bilgi sağlamak için ek sınama seçeneklerini ortaya koymak üzere kapsamlı sınamalar çalıştırma
- Sınamaların başarılı bir şekilde tamamlandığını bildiren durum mesajlarını görüntüleme
- Sınama sırasında karşılaşılan sorunlar hakkında size bilgi veren hata mesajlarını görüntüleme

ⓘ NOT: Belirli aygıtlara yönelik bazı sınamalar kullanıcı etkileşimi gerektirir. Tanılama testleri gerçekleştirilirken her zaman bilgisayar terminalinizin başında bulunun.

EPISA Tanılamalarını Çalıştırma

GUID-5FC0D943-B848-4BDC-9A26-78A5E88FDA45

Aşağıda önerilen yöntemlerden biriyle tanılama önyüklemesini çağırın:

1. Bilgisayarı açın.
2. Bilgisayar ön yükleme yaparken Dell logosu görüntülediğinde F12 tuşuna basın.
3. Önyükleme menüsü ekranında, **Tanılamalar** seçeneğini belirlemek için Yukarı/Aşağı ok tuşlarını kullanın ve ardından **Enter** tuşuna basın.

ⓘ NOT: Bilgisayarda algılanan tüm aygıtları listeleyen Enhanced Pre-boot System Assessment (Gelişmiş Önyükleme Öncesi Sistem Değerlendirmesi) penceresi görüntülenir. Tanılama, algılanan tüm aygıtlarda testleri çalıştırmaya başlar.

4. Sayfa listesine gitmek için sağ alt köşedeki oka basın. Algılanan öğeler listelenir ve test edilir.
5. Belirli bir aygıtta tanılama testi gerçekleştirmek isterseniz, tanılama testini durdurmak için Esc tuşuna ve **Yes'e (Evet)** basın.
6. Sol bölmeden aygıtı seçin ve **Run Tests** öğesine tıklayın.
7. Bir sorun halinde hata kodları görüntülenir. Hata kodunu not edip Dell'e başvurun.

Tanılamalar

GUID-67F3BB39-3728-4F40-9B0C-30883ADB6FC0

Bilgisayar POST'si (Kendi Kendine Güç Testi), temel bilgisayar gerekliliklerini karşıladığından ve donanımın, önyükleme işlemi başlamadan önce doğru şekilde çalıştığından emin olur. Bilgisayar, POST'yi geçerse normal modda çalışmaya devam eder. Ancak bilgisayar POST işlemini geçemezse başlangıç sırasında bir dizi LED kodu verir. Sistem LED'i Güç düşmesine tümleşiktir.

Aşağıdaki tabloda farklı ışık modelleri ve bu ışık modellerinin neyi ifade ettikleri gösterilir.

Tablo 10. Tanılamalar

LED'in yanıp sönme sayısı	Problem tanımı
1	Sistem kartı: BIOS ve ROM hatası
2	Bellek veya RAM algılanmadı
3	Sistem kartı veya yonga seti hatası
4	Bellek veya RAM hatası
5	CMOS pil arızası
6	Video kartı veya yonga arızası
7	CPU arızası
3,6	Kurtarma görüntüsü bulunamadı
3,7	Kurtarma görüntüsü bulundu ancak geçersiz

BIOS'u Sıfırlama (USB anahtarı)

GUID-060D210F-C287-462B-AC38-81183D440A9D

- En son BIOS kurulum programı dosyasını indirmek için "BIOS'u Sıfırlama" bölümündeki 1. adımdan 7. adıma kadar olan prosedürü izleyin.
- Bir önyüklenebilir USB sürücüsü oluşturun. Daha fazla bilgi için www.dell.com/support adresindeki SLN143196 kodlu bilgi tabanı makalesine bakın.
- BIOS kurulum programı dosyasını önyüklenebilir USB sürücüsüne kopyalayın.
- Önyüklenebilir USB sürücüsünü BIOS güncellemesi gerektiren bilgisayara bağlayın.
- Bilgisayarı yeniden başlatın ve Dell logosu ekranda görüntülendiğinde **F12**'ye basın.
- Tek Seferlik Önyükleme Menüsü**'nden USB sürücüsünü önyükleyin.
- BIOS kurulum programı dosya adını yazın ve **Enter**'a basın.
- BIOS Güncelleme Programı** görünür. BIOS güncellemesini tamamlamak için ekrandaki yönergeleri izleyin.

BIOS'u Sıfırlama

GUID-F5899359-C2E1-41C0-9663-4C79969506EB

Güncelleştirme mevcut olduğunda veya sistem kartını değiştirirken BIOS'u flash yazma ile yüklemeniz (güncelleştirmeniz) gerekebilir.

BIOS'u sıfırlamak için aşağıdaki adımları takip edin:

- Bilgisayarınızı açın.
- www.dell.com/support adresine gidin.
- Product support (Ürün desteği)** seçeneğine tıklayın, bilgisayarınızın Servis Etiketini girin ve ardından **Submit (Gönder)** düğmesine tıklayın.
NOT: Servis Etiketiniz yoksa, otomatik algılama özelliği veya manuel olarak bilgisayar modelinize gözetme seçeneğini kullanın.
- Drivers & downloads (Sürücüler ve indirmeler) > Find it myself (Kendin bul)** seçeneğine tıklayın.
- Bilgisayarınızda yüklü olan işletim sistemini seçin.
- Sayfayı aşağı doğru kaydırın ve **BIOS'u** genişletin.
- En son BIOS sürümünü bilgisayarınıza indirmek için **Download (İndir)** düğmesine tıklayın.
- İndirme işlemi tamamlandıktan sonra, BIOS güncelleştirme dosyasını kaydettiğiniz klasöre gidin.
- BIOS güncelleştirme dosya simgesini çift tıklayın ve ekrandaki talimatları izleyin.

Yedekleme ortamı ve kurtarma seçenekleri

GUID-C4DBF377-7466-46C1-9C48-1C3A493E3924

Dell, Dell Bilgisayarınızdaki Windows işletim sistemini kurtarmak için birçok seçenek önerir. Daha fazla bilgi için. bkz. [Dell Windows Yedekleme Ortamı ve Kurtarma Seçenekleri](#).

Güç kaynağı ünitesi Yerleşik Kendi Kendine Test (BIST)

GUID-D1CD7745-8795-4C27-A4E7-DD8B51B8B24F

XPS 8930 yeni bir güç kaynağı ünitesi Yerleşik Kendi Kendine Testi (BIST) destekler. BIST artık elektrik kablosu güç kaynağı ünitesine takılarak gerçekleştirilebilir.

1. Bilgisayarınızı kapatın.
2. Elektrik kablosunu güç kaynağı ünitesinden çıkarıp 15 saniye bekleyin.
3. 15 saniye sonra, elektrik kablosunu güç kaynağı ünitesine takın.
 - LED 3 saniye boyunca yandıktan sonra sönerse, güç kaynağı ünitesi çalışır durumdadır. Diğer aygıtlar için sorun giderme adımları ile devam edin.
 - LED yanmazsa, bir donanım arızası vardır.

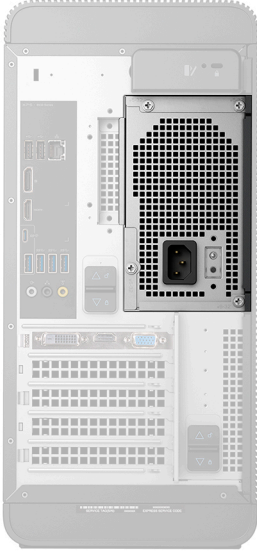

Güç kaynağı ünitesinin arızalı olduğunu onaylama adımları

GUID-60739A4B-845E-4F20-85BB-AD1BCE8A0B08

1. Elektrik kablosunu güç kaynağı ünitesinden çıkarın.
 - ⚠ **DİKKAT:** Bilgisayarınızdaki bileşenlere erişmeden önce yeterli güvenlik önlemlerini aldığınızdan emin olun. Güç kaynağı ünitesi ve kablolarına erişme yordamı için servis el kitabındaki çıkarma ve değiştirme yönergelerine bakın.
2. Güç kaynağı ünitesi kablolarını sistem kartından çıkarın.
3. Elektrik kablosunu güç kaynağı ünitesine takın.
 - LED 3 saniye boyunca yandıktan sonra sönerse, güç kaynağı ünitesi çalışır durumdadır. Diğer aygıtlar için sorun giderme adımları ile devam edin.
 - LED yanmazsa, bir güç kaynağı ünitesi hatası vardır. Yalnızca güç kaynağı ünitesini değiştirin.

Wi-Fi güç döngüsü

GUID-7D2143EA-2C62-498E-97AF-DCEF3DA56624

Bilgisayarınız Wi-Fi bağlantı sorunundan dolayı internete erişemiyorsa Wi-Fi güç döngüsü prosedürü uygulanabilir. Aşağıdaki prosedür, Wi-Fi güç döngüsünün nasıl gerçekleştirileceği hakkında talimatlar içerir:

i | **NOT: Bazı ISP'ler (Internet Servis Sağlayıcıları) modem ve yönlendiriciyi birlikte sağlamaktadır.**



1. Bilgisayarınızı kapatın.
2. Modemi kapatın.
3. Kablosuz yönlendiricisini kapatın.
4. 30 saniye bekleyin.
5. Kablosuz yönlendiricisini açın.
6. Modemi açın.
7. Bilgisayarınızı açın.

Yardım alma ve Dell'e başvurma

Kendi kendine yardım kaynakları

Bu çevrimiçi kendi kendine yardım kaynaklarını kullanarak Dell ürünleri ve hizmetleri hakkında bilgi ve yardım alabilirsiniz:

Tablo 11. Kendi kendine yardım kaynakları

Kendi kendine yardım kaynakları	Kaynak konumu
Dell ürün ve hizmetleri ile ilgili bilgiler	www.dell.com
My Dell	
İpuçları	
Desteğe Başvurun	Windows arama alanında, Contact Support yazın ve Enter tuşuna basın.
İşletim sistemi için çevrimiçi yardım	www.dell.com/support/windows www.dell.com/support/linux
Sorun giderme bilgileri, kullanım kılavuzları, kurulum talimatları, ürün özellikleri, teknik yardım blog'ları, sürücüler, yazılım güncelleştirmeleri, vb.	www.dell.com/support
Çeşitli bilgisayar sorunları için Dell bilgi bankası makaleleri.	<ol style="list-style-type: none"> https://www.dell.com/support/home/?app=knowledgebase adresine gidin. Arama kutusuna konuyu ya da anahtar kelimeyi yazın. İlgili makaleleri almak için Search (Ara) seçeneğine tıklayın.
Ürününüz hakkında aşağıdaki bilgileri öğrenin:	www.dell.com/support/manuals adresindeki <i>Ben ve Dell Bilgisayarım</i> bölümüne bakın.
<ul style="list-style-type: none"> • Ürün teknik özellikleri • İşletim sistemi • Ürününüzü kurma ve kullanma • Veri yedekleme • Sorun giderme ve tanılama • Fabrika ve sistem geri yükleme • BIOS bilgileri 	<p>Ürününüzle ilgili <i>Me and My Dell</i>'i (Ben ve Dell Bilgisayarım) bulmak için aşağıdakilerden birini kullanarak ürününüzü tanımlayın:</p> <ul style="list-style-type: none"> • Ürünü Algıla seçeneğini belirleyin. • Ürünleri Görüntüle altındaki açılır menüden ürününüzü bulun. • Servis Etiket numarasını veya Ürün Kimliğini arama çubuğuna girin.

Dell'e Başvurma

Satış, teknik destek veya müşteri hizmetleri ile ilgili konularda Dell ile irtibat kurmak için www.dell.com/contactdell adresini ziyaret edin.

NOT: Bu hizmetlerin kullanılabilirliği ülkeye ve ürüne göre değişir ve bölgenizde bazı hizmetler verilemiyor olabilir.

NOT: Etkin bir İnternet bağlantınız yoksa, iletişim bilgilerini satın alım faturanızda, irsaliyede, fişte veya Dell ürün kataloğunda bulabilirsiniz.