

XPS 8920

Instrukcja serwisowa



Uwagi, przestrogi i ostrzeżenia

 **UWAGA:** Napis UWAGA oznacza ważną wiadomość, która pomoże lepiej wykorzystać komputer.

 **OSTRZEŻENIE:** Napis PRZESTROGA informuje o sytuacjach, w których występuje ryzyko uszkodzenia sprzętu lub utraty danych, i przedstawia sposoby uniknięcia problemu.

 **PRZESTROGA:** Napis OSTRZEŻENIE informuje o sytuacjach, w których występuje ryzyko uszkodzenia sprzętu, obrażeń ciała lub śmierci.

© 2017–2020 Dell Inc. lub podmioty zależne. Wszelkie prawa zastrzeżone. Dell, EMC i inne znaki towarowe są znakami towarowymi firmy Dell Inc. lub jej spółek zależnych. Inne znaki towarowe mogą być znakami towarowymi ich właścicieli.

1 Przed przystąpieniem do serwisowania komputera.....	9
Przed rozpoczęciem pracy.....	9
Instrukcje dotyczące bezpieczeństwa.....	9
Zalecane narzędzia.....	10
Wykaz śrub.....	10
2 Po zakończeniu serwisowania komputera.....	12
3 Opis techniczny.....	13
Widok wnętrza komputera.....	13
Elementy płyty systemowej.....	13
4 Wymontowywanie prawej pokrywy bocznej.....	15
Procedura.....	15
5 Instalowanie prawej pokrywy bocznej.....	16
Procedura.....	16
6 Wymontowywanie osłony przedniej	17
Przed wykonaniem procedury.....	17
Procedura.....	17
7 Zakładanie pokrywy przedniej.....	20
Procedura.....	20
Po wykonaniu procedury.....	20
8 Wymontowywanie napędu dysków optycznych.....	21
Przed wykonaniem procedury	21
Procedura.....	21
9 Instalowanie napędu dysków optycznych.....	25
Procedura.....	25
Po wykonaniu procedury.....	25
Po wykonaniu procedury.....	25
10 Wymontowywanie pokrywy górnej.....	26
Przed wykonaniem procedury.....	26
Procedura.....	26
11 Instalowanie pokrywy górnej.....	28
Procedura.....	28
Po wykonaniu procedury.....	28

12 Wymontowywanie pokrywy dolnej.....	29
Przed wykonaniem procedury.....	29
Procedura.....	29
13 Instalowanie pokrywy dolnej.....	31
Procedura.....	31
Po wykonaniu procedury.....	31
14 Wymontowywanie podstawowego dysku twardego.....	32
Przed wykonaniem procedury.....	32
Procedura (z zaczepami).....	32
15 Instalowanie podstawowego dysku twardego	34
Procedura (z zaczepami).....	34
Po wykonaniu procedury.....	34
16 Wymontowywanie podstawowego dysku twardego.....	35
Przed wykonaniem procedury.....	35
Procedura (z użyciem śrub).....	35
17 Instalowanie podstawowego dysku twardego	38
Procedura.....	38
Po wykonaniu procedury.....	38
18 Wymontowywanie dodatkowego dysku twardego.....	39
Przed wykonaniem procedury.....	39
Procedura.....	39
19 Instalowanie dodatkowego dysku twardego.....	42
Po wykonaniu procedury.....	42
Procedura.....	42
20 Wymontowywanie dysku SSD.....	43
Przed wykonaniem procedury.....	43
Procedura.....	43
21 Instalowanie dysku SSD.....	45
Procedura.....	45
Po wykonaniu procedury.....	46
22 Wymontowywanie zasilacza.....	47
Przed wykonaniem procedury.....	47
Procedura.....	47
23 Instalowanie zasilacza.....	51
Procedura.....	51
Po wykonaniu procedury.....	51

24 Wymontowywanie baterii pastylkowej.....	52
Przed wykonaniem procedury.....	52
Procedura.....	52
25 Instalowanie baterii pastylkowej.....	54
Procedura.....	54
Po wykonaniu procedury.....	54
26 Wymontowywanie karty graficznej.....	55
Przed wykonaniem procedury.....	55
Procedura.....	55
27 Instalowanie karty graficznej.....	57
Procedura.....	57
Po wykonaniu procedury.....	57
28 Wymontowywanie pełnowymiarowych kart graficznych.....	58
Przed wykonaniem procedury.....	58
Procedura.....	58
29 Instalowanie pełnowymiarowej karty graficznej.....	61
Procedura.....	61
Po wykonaniu procedury.....	61
30 Wymontowywanie modułów pamięci.....	62
Przed wykonaniem procedury.....	62
Procedura.....	62
31 Instalowanie modułów pamięci.....	64
Procedura.....	64
Po wykonaniu procedury.....	66
32 Wymontowywanie modułu przycisku zasilania.....	67
Przed wykonaniem procedury.....	67
Procedura.....	67
33 Instalowanie modułu przycisku zasilania.....	69
Procedura.....	69
Po wykonaniu procedury.....	69
34 Wymontowywanie górnego panelu we/wy.....	70
Przed wykonaniem procedury.....	70
Procedura.....	70
35 Instalowanie górnego panelu we/wy.....	73
Procedura.....	73
Po wykonaniu procedury.....	73

36 Wymontowywanie wentylatora i zespołu radiatora.....	74
Przed wykonaniem procedury.....	74
Procedura.....	74
37 Instalowanie wentylatora i zespołu radiatora.....	77
Procedura.....	77
Po wykonaniu procedury.....	77
38 Wymontowywanie radiatora VR.....	78
Przed wykonaniem procedury.....	78
Procedura.....	78
39 Instalowanie radiatora VR.....	80
Procedura.....	80
Po wykonaniu procedury.....	80
40 Wymontowywanie zestawu wentylatora i radiatora procesora.....	81
Przed wykonaniem procedury.....	81
Procedura.....	81
41 Instalowanie zestawu wentylatora i radiatora procesora.....	83
Procedura.....	83
Po wykonaniu procedury.....	83
42 Wymontowywanie wentylatora obudowy.....	84
Przed wykonaniem procedury.....	84
Procedura.....	84
43 Instalowanie wentylatora obudowy.....	86
Procedura.....	86
Po wykonaniu procedury.....	86
44 Wymontowywanie procesora.....	87
Przed wykonaniem procedury.....	87
Procedura.....	87
45 Instalowanie procesora.....	89
Procedura.....	89
Po wykonaniu procedury.....	90
46 Wymontowywanie karty sieci bezprzewodowej.....	91
Przed wykonaniem procedury.....	91
Procedura.....	91
47 Instalowanie karty sieci bezprzewodowej.....	93
Procedura.....	93
Po wykonaniu procedury.....	94

48 Wymontowywanie anten.....	95
Przed wykonaniem procedury.....	95
Procedura.....	95
49 Instalowanie anten.....	98
Procedura.....	98
Po wykonaniu procedury.....	98
50 Wymontowywanie płyty systemowej.....	99
Przed wykonaniem procedury.....	99
Procedura.....	99
51 Instalowanie płyty systemowej.....	101
Procedura.....	101
Po wykonaniu procedury.....	101
52 Pobieranie sterowników.....	102
Pobieranie sterownika karty dźwiękowej.....	102
Pobieranie sterownika karty graficznej.....	102
Pobieranie sterownika USB 3.0.....	102
Pobieranie sterownika sieci Wi-Fi.....	103
Pobieranie sterownika czytnika kart pamięci.....	103
Pobieranie sterownika mikroukładu.....	103
Pobieranie sterownika sieciowego.....	104
53 Program konfiguracji systemu.....	105
Sekwencja ładowania.....	105
Klawisze nawigacji.....	105
Przegląd systemu BIOS.....	106
Uruchamianie programu konfiguracji systemu BIOS.....	106
Opcje konfiguracji systemu.....	106
Hasło systemowe i hasło konfiguracji systemu.....	109
Przypisywanie hasła konfiguracji systemu.....	109
Usuwanie lub zmienianie hasła systemowego i hasła dostępu do ustawień systemu.....	110
Czyszczenie ustawień CMOS.....	110
Czyszczenie zapomnianych haseł.....	111
54 Rozwiązywanie problemów.....	114
Program diagnostyczny ePSA (Enhanced Pre-Boot System Assessment).....	114
Przeprowadzanie testu diagnostycznego ePSA.....	114
Diagnostyka.....	114
Ładowanie systemu BIOS (dysk USB).....	115
Ładowanie systemu BIOS.....	115
Opcje nośników kopii zapasowych oraz odzyskiwania danych.....	116
Wbudowany autotest zasilacza.....	116
Aby potwierdzić, że zasilacz jest uszkodzony, wykonaj następujące czynności.....	116
Cykl zasilania Wi-Fi.....	117

55 Uzyskiwanie pomocy i kontakt z firmą Dell.....	118
--	------------

Przed przystąpieniem do serwisowania komputera

UWAGA: W zależności od zamówionej konfiguracji posiadany komputer może wyglądać nieco inaczej niż na ilustracjach w tym dokumencie.

Tematy:

- Przed rozpoczęciem pracy
- Instrukcje dotyczące bezpieczeństwa
- Zalecane narzędzia
- Wykaz śrub

Przed rozpoczęciem pracy

GUID-D1AE8571-3E47-4D09-AD7C-6AB2F8F0541F

1. Zapisz i zamknij wszystkie otwarte pliki, a także zamknij wszystkie otwarte aplikacje.
2. Wyłącz komputer. Kliknij kolejno opcje **Start** > **Zasilanie Wyłącz**.

UWAGA: Jeśli używasz innego systemu operacyjnego, wyłącz urządzenie zgodnie z instrukcjami odpowiednimi dla tego systemu.

3. Odłącz komputer i wszystkie urządzenia peryferyjne od gniazdek elektrycznych.
4. Odłącz od komputera wszystkie urządzenia sieciowe i peryferyjne, np. klawiaturę, mysz, monitor itd.
5. Wyjmij z komputera wszystkie karty pamięci i dyski optyczne.
6. Po odłączeniu komputera od źródła zasilania naciśnij przycisk zasilania i przytrzymaj przez ok. 5 sekund, aby odprowadzić ładunki elektryczne z płyty systemowej.

Instrukcje dotyczące bezpieczeństwa

GUID-71128823-CE64-4E17-9439-DEE95AF668C4

Aby uchronić komputer przed uszkodzeniem i zapewnić sobie bezpieczeństwo, należy przestrzegać następujących zaleceń dotyczących bezpieczeństwa. O ile nie wskazano inaczej, każda procedura opisana w tym dokumencie zakłada, że użytkownik zapoznał się z informacjami dotyczącymi bezpieczeństwa dostarczonymi z komputerem.

UWAGA: Przed przystąpieniem do wykonywania czynności wymagających otwarcia obudowy komputera należy zapoznać się z instrukcjami dotyczącymi bezpieczeństwa, dostarczonymi z komputerem. Więcej informacji na temat postępowania zgodnego z zasadami bezpieczeństwa znajduje się na stronie dotyczącej przestrzegania przepisów pod adresem www.dell.com/regulatory_compliance.

UWAGA: Przed otwarciem jakichkolwiek pokryw lub paneli należy odłączyć komputer od wszystkich źródeł zasilania. Po zakończeniu pracy wewnątrz komputera należy zainstalować pokrywy i panele oraz wkręcić śruby, a dopiero potem podłączyć komputer do gniazdka.

OSTRZEŻENIE: Aby uniknąć uszkodzenia komputera, należy pracować na płaskiej i czystej powierzchni.

OSTRZEŻENIE: Z komponentami i kartami należy obchodzić się ostrożnie. Nie należy dotykać elementów ani styków na kartach. Kartę należy chwytać za krawędzie lub za metalowe wsporniki. Komponenty takie jak mikroprocesor należy trzymać za brzoży, a nie za styki.

OSTRZEŻENIE: Użytkownik powinien wykonać tylko czynności rozwiązywania problemów i naprawy, które zespół pomocy technicznej firmy Dell autoryzował, lub, o które poprosił. Uszkodzenia wynikające z napraw serwisowych nieautoryzowanych przez firmę Dell nie są objęte gwarancją. Należy zapoznać się z instrukcjami dotyczącymi bezpieczeństwa dostarczonymi z produktem lub dostępnymi pod adresem www.dell.com/regulatory_compliance.

OSTRZEŻENIE: Przed dotknięciem któregokolwiek z wewnętrznych elementów komputera zapewnij sobie uziemienie przez użycie specjalnej opaski na nadgarstek lub okresowe dotykanie niemalowanej metalowej powierzchni, np. z tyłu komputera. W trakcie pracy należy od czasu do czasu dotykać nielakierowanej powierzchni metalowej, aby odprowadzić ładunki elektrostatyczne, które mogłyby uszkodzić wewnętrzne podzespoły.

OSTRZEŻENIE: Przy odłączaniu kabla należy pociągnąć za wtyczkę lub uchwyt, a nie za sam kabel. Niektóre kable mają złącza z zatrzaskami lub pokrętła, które przed odłączeniem kabla należy otworzyć lub odkręcić. Podczas odłączania kabli, należy je trzymać prosto, aby uniknąć wygięcia styków w złączach. Podczas podłączania kabli należy zwrócić uwagę na prawidłowe zorientowanie i wyrównanie złączy i portów.

OSTRZEŻENIE: Jeśli w czytniku kart pamięci znajduje się karta, należy ją nacisnąć i wyjąć.

UWAGA: Kolor komputera i niektórych części może różnić się nieznacznie od pokazanych w tym dokumencie.

Zalecane narzędzia

GUID-9E93C3A9-BB60-4113-BE84-553F73393E03

Procedury przedstawione w tym dokumencie mogą wymagać użycia następujących narzędzi:







- Wkrętak krzyżakowy nr 1
- Wkrętak krzyżakowy nr 2
- Rysik z tworzywa sztucznego





Wykaz śrub

GUID-FA888C3D-2FA8-479D-98DB-D7B3F27035D7

W poniższej tabeli zamieszczono wykaz śrub użytych do mocowania poszczególnych podzespołów komputera.

Tabela 1. Wykaz śrub

Podzespół	do czego mocowany	Typ śruby	Ilość	Ilustracja śruby
Dysk twardey	wspornik dysku twardego	6-32 x 1/4"	4	
obudowa dysku twardego	rama montażowa komputera	6-32 x 1/4"	6 (dwie na obudowie dysku twardego są zainstalowane)	
wspornik zasilacza	rama montażowa komputera	6-32 x 1/4"	2	
zasilacz	rama montażowa komputera	6-32 x 1/4"	4	
wentylator	zestaw radiatora	6-32 x 1/4"	3	
wentylator obudowy	rama montażowa komputera	6-32 x 1/4"	1	
moduł przycisku zasilania	panel górny	6-32 x 1/4"	1	

Podzespół	do czego mocowany	Typ śruby	Ilość	Ilustracja śruby
Dysk SSD	Płyta systemowa	M2x2.5	1	
karta sieci bezprzewodowej	Płyta systemowa	M2x2.5	1	
panel górny we/wy	rama montażowa komputera	6-32 x 1/4"	4	
Napęd dysków optycznych	wspornik napędu dysków optycznych	M2x2.5	1	
Płyta systemowa	rama montażowa komputera	6-32 x 1/4"	8	

Po zakończeniu serwisowania komputera

 **OSTRZEŻENIE:** Pozostawienie nieużywanych lub nieprzykręconych śrub wewnątrz komputera może poważnie uszkodzić komputer.

1. Przykręć wszystkie śruby i sprawdź, czy wewnątrz komputera nie pozostały żadne nieużywane śruby.
2. Podłącz do komputera wszelkie urządzenia zewnętrzne, peryferyjne i kable odłączone przed rozpoczęciem pracy.
3. Zainstaluj karty pamięci, dyski i wszelkie inne elementy wymontowane przed rozpoczęciem pracy.
4. Podłącz komputer i wszystkie urządzenia peryferyjne do gniazdek elektrycznych.
5. Włącz komputer.

Opis techniczny

UWAGA: Przed przystąpieniem do wykonywania czynności wymagających otwarcia obudowy komputera należy zapoznać się z instrukcjami dotyczącymi bezpieczeństwa dostarczonymi z komputerem i wykonać procedurę przedstawioną w sekcji [na temat czynności przed otwarciem obudowy komputera](#). Po zakończeniu pracy wewnątrz komputera należy postępować zgodnie z instrukcjami w sekcji [na temat czynności po zakończeniu pracy wewnątrz komputera](#). Więcej informacji na temat postępowania zgodnego z zasadami bezpieczeństwa znajduje się na stronie dotyczącej przestrzegania przepisów pod adresem www.dell.com/regulatory_compliance.

Tematy:

- Widok wnętrza komputera
- Elementy płyty systemowej

Widok wnętrza komputera

GUID-448B3EEF-B478-4D2D-A745-D7DA94EB263E

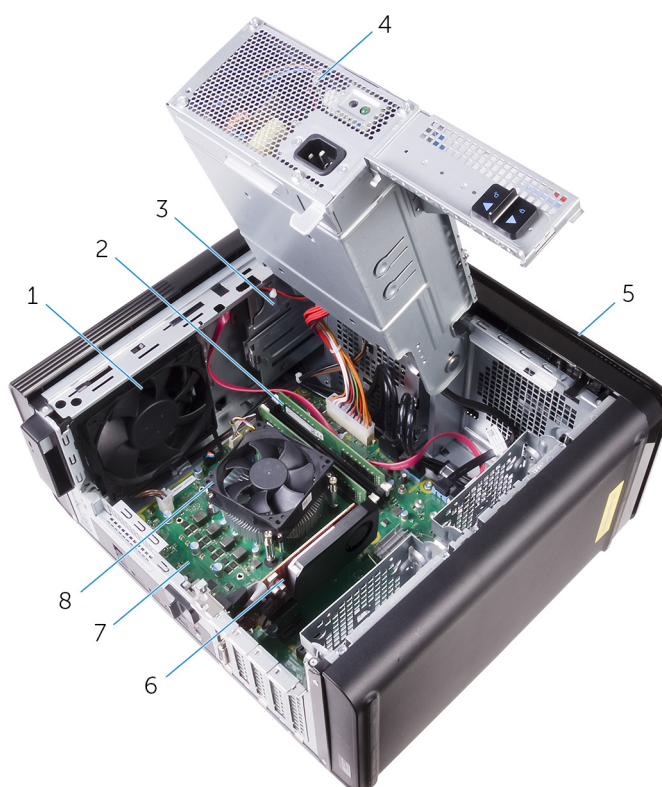

- | | |
|----------------------------|---|
| 1. wentylator obudowy | 2. moduły pamięci |
| 3. napęd dysków optycznych | 4. zasilacz |
| 5. osłona przednia | 6. karta graficzna |
| 7. płyta systemowa | 8. zestaw wentylatora i radiatora procesora |

Elementy płyty systemowej

GUID-09138897-CBE9-49C8-B4BA-9882357209CF

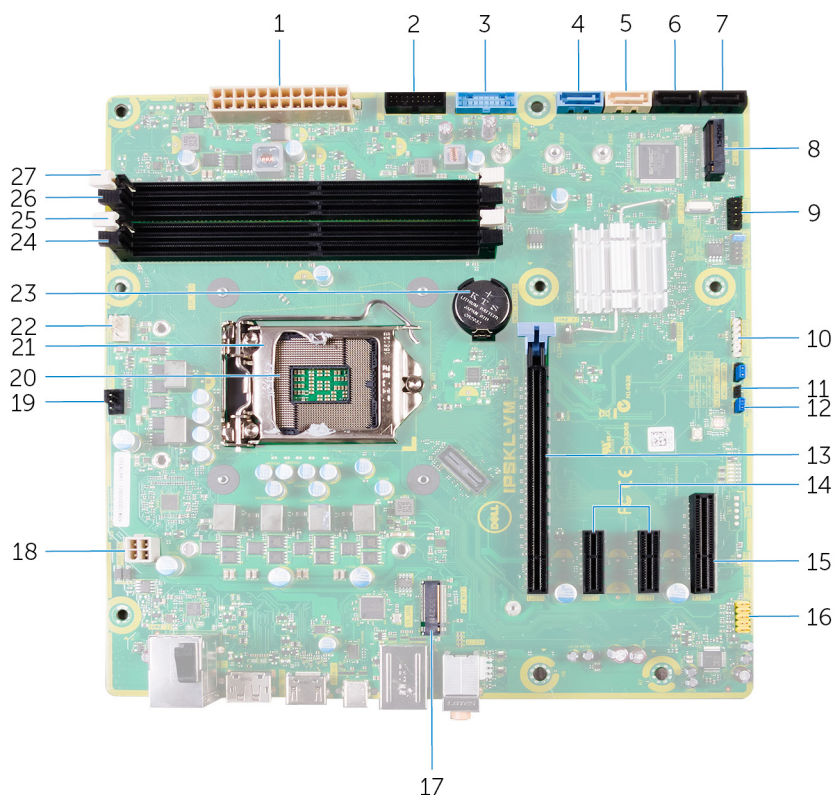

- | | |
|--|--|
| 1. złącze zasilania płyty systemowej (ATX_POWER) | 2. Przednie złącze USB 2 (F_SSUSB2) |
| 3. Przednie złącze USB 1 (F_SSUSB1) | 4. dysk twardy: SATA 6 Gb/s (SATA1) |
| 5. napęd dysków optycznych: SATA 6 Gb/s (SATA2) | 6. złącze napędu SATA 6 Gb/s (SATA3) |
| 7. złącze napędu SATA 6 Gb/s (SATA4) | 8. gniazdo napędu SSD (M.2 SSD) |
| 9. przedni panel we/wy (F_PANEL) | 10. złącze czytnika kart pamięci (CARD_READER) |
| 11. zworka resetowania pamięci CMOS (CMOS JUMPER) | 12. zworka resetowania hasła (PASSWORD JUMPER) |
| 13. gniazdo karty PCI-Express x16 (SLOT1) | 14. gniazda karty PCI-Express x1 (SLOT 2 i SLOT 3) |
| 15. gniazdo karty PCI Express x4 (SLOT 4) | 16. przednie złącze audio (F_audio) |
| 17. gniazdo karty sieci bezprzewodowej (M.2_SLOT1) | 18. kabel zasilania procesora (ATX_CPU) |
| 19. złącze wentylatora obudowy (TOP_FAN) | 20. gniazdo procesora |
| 21. zatrzask zwalniający procesor | 22. złącze wentylatora procesora (CPU_FAN) |
| 23. bateria pastylkowa (CMOS BATTERY) | 24. gniazdo modułu pamięci (DIMM3) |
| 25. gniazdo modułu pamięci (DIMM1) | 26. gniazdo modułu pamięci (DIMM4) |
| 27. gniazdo modułu pamięci (DIMM2) | |

Wymontowywanie prawej pokrywy bocznej

UWAGA: Przed przystąpieniem do wykonywania czynności wymagających otwarcia obudowy komputera należy zapoznać się z instrukcjami dotyczącymi bezpieczeństwa dostarczonymi z komputerem i wykonać procedurę przedstawioną w sekcji [na temat czynności przed otwarciem obudowy komputera](#). Po zakończeniu pracy wewnątrz komputera należy postępować zgodnie z instrukcjami w sekcji [na temat czynności po zakończeniu pracy wewnątrz komputera](#). Więcej informacji na temat postępowania zgodnego z zasadami bezpieczeństwa znajduje się na stronie dotyczącej przestrzegania przepisów pod adresem www.dell.com/regulatory_compliance.

Tematy:

- [Procedura](#)

Procedura

GUID-EDCF1D0A-9913-4F7C-B653-5FE8FC6F3908

1. Ustaw komputer pionowo.
2. Pociągnij zatrzask zwalniający prawą pokrywę boczną.
3. Podnieś prawą pokrywę boczną i przesunij ją w kierunku górnej części komputera.
4. Wymontuj prawą pokrywę boczną z ramy montażowej komputera.

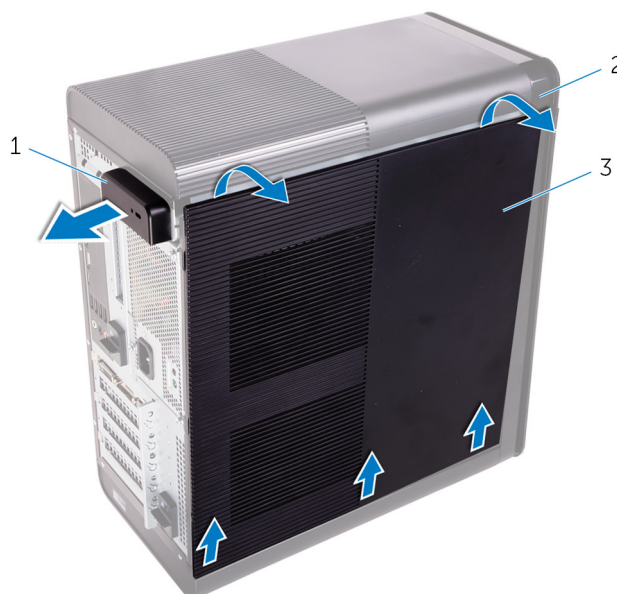

Rysunek 1. Wymontowywanie prawej pokrywy bocznej

- a. zatrzask zwalniający prawą pokrywę boczną
- b. rama montażowa komputera
- c. prawa pokrywa boczna

Instalowanie prawej pokrywy bocznej

UWAGA: Przed przystąpieniem do wykonywania czynności wymagających otwarcia obudowy komputera należy zapoznać się z instrukcjami dotyczącymi bezpieczeństwa dostarczonymi z komputerem i wykonać procedurę przedstawioną w sekcji [na temat czynności przed otwarciem obudowy komputera](#). Po zakończeniu pracy wewnątrz komputera należy postępować zgodnie z instrukcjami w sekcji [na temat czynności po zakończeniu pracy wewnątrz komputera](#). Więcej informacji na temat postępowania zgodnego z zasadami bezpieczeństwa znajduje się na stronie dotyczącej przestrzegania przepisów pod adresem www.dell.com/regulatory_compliance.

Tematy:

- Procedura

Procedura

GUID-D9051F2F-09D0-4AEC-8F3C-D6B5EA9F14D1

Dopasuj zaczepy na prawej pokrywie bocznej do otworów dolnej części ramy montażowej i dociśnij pokrywę boczną, aby ją zatrzasnąć.

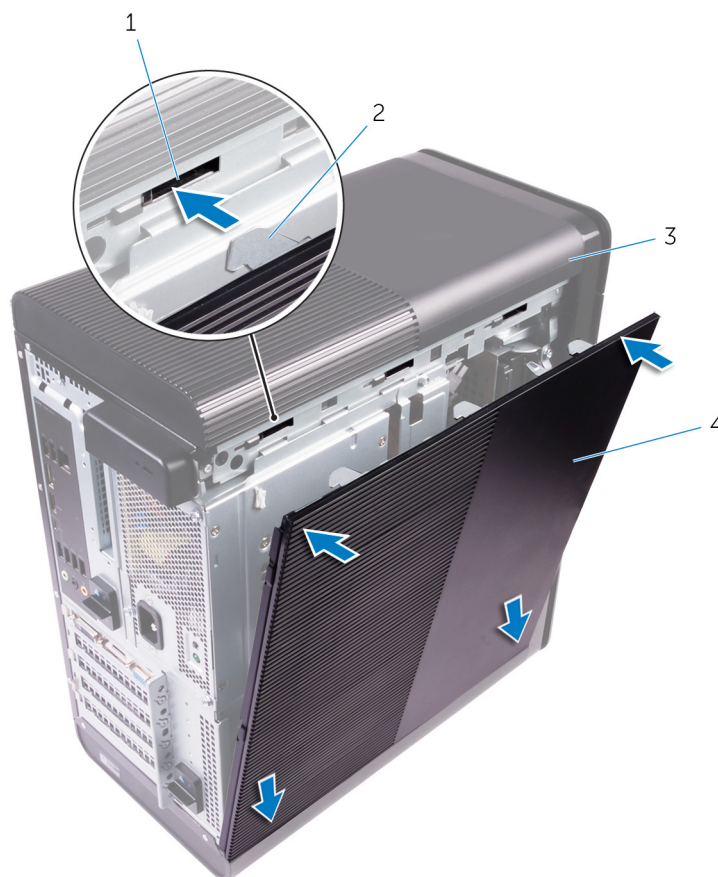

Rysunek 2. Montaż prawej pokrywy bocznej

- | | |
|-----------------------------|-------------------------|
| 1. szczeliny | 2. zaczepy |
| 3. rama montażowa komputera | 4. prawa pokrywa boczna |

Wymontowywanie osłony przedniej

UWAGA: Przed przystąpieniem do wykonywania czynności wymagających otwarcia obudowy komputera należy zapoznać się z instrukcjami dotyczącymi bezpieczeństwa dostarczonymi z komputerem i wykonać procedurę przedstawioną w sekcji [na temat czynności przed otwarciem obudowy komputera](#). Po zakończeniu pracy wewnątrz komputera należy postępować zgodnie z instrukcjami w sekcji [na temat czynności po zakończeniu pracy wewnątrz komputera](#). Więcej informacji na temat postępowania zgodnego z zasadami bezpieczeństwa znajduje się na stronie dotyczącej przestrzegania przepisów pod adresem www.dell.com/regulatory_compliance.

Tematy:

- [Przed wykonaniem procedury](#)
- [Procedura](#)

Przed wykonaniem procedury

GUID-C1517B50-8FDB-4047-95EA-B96A9ADF371E

Wymontuj [prawą pokrywę boczną](#).

Procedura

GUID-6606D9B7-C45A-46C7-AD35-C782735B4DD4

1. Podważ osłonę napędu dysków optycznych.



Rysunek 3. Wymontowywanie osłony napędu dysków optycznych

- a. osłona napędu dysków optycznych
 - b. osłona przednia
2. Rozpoczynając od góry, zwolnij kolejno wszystkie zaczepy osłony przedniej, odciągając je od przedniej części ramy montażowej.
 3. Obróć osłonę przednią i odciągnij ją od przedniej części ramy montażowej, aby zwolnić zatrzaski osłony przedniej.



Rysunek 4. Wymontowywanie osłony przedniej

- a. zaczepy osłony przedniej

- b. osłona przednia
- c. przednia część ramy montażowej

Zakładanie pokrywy przedniej.

UWAGA: Przed przystąpieniem do wykonywania czynności wymagających otwarcia obudowy komputera należy zapoznać się z instrukcjami dotyczącymi bezpieczeństwa dostarczonymi z komputerem i wykonać procedurę przedstawioną w sekcji [na temat czynności przed otwarciem obudowy komputera](#). Po zakończeniu pracy wewnątrz komputera należy postępować zgodnie z instrukcjami w sekcji [na temat czynności po zakończeniu pracy wewnątrz komputera](#). Więcej informacji na temat postępowania zgodnego z zasadami bezpieczeństwa znajduje się na stronie dotyczącej przestrzegania przepisów pod adresem www.dell.com/regulatory_compliance.

Tematy:

- [Procedura](#)
- [Po wykonaniu procedury](#)

Procedura

GUID-56C3CE8A-62CC-48B1-A307-6381B7867E44

1. Dopasuj zaczepy osłony przedniej do otworów w ramie montażowej komputera.
2. Dosuń pokrywę przednią do komputera i dociśnij, aby zaczepy pokrywy przedniej zostały zamocowane w otworach.
3. Wciśnij osłonę napędu dysków optycznych do napędu dysków optycznych.

Po wykonaniu procedury

GUID-C6F7848F-00D8-4782-9A55-9C2ECBE260C0

Zamontuj z powrotem [prawą pokrywę boczną](#).

Wymontowywanie napędu dysków optycznych

UWAGA: Przed przystąpieniem do wykonywania czynności wymagających otwarcia obudowy komputera należy zapoznać się z instrukcjami dotyczącymi bezpieczeństwa dostarczonymi z komputerem i wykonać procedurę przedstawioną w sekcji [na temat czynności przed otwarciem obudowy komputera](#). Po zakończeniu pracy wewnątrz komputera należy postępować zgodnie z instrukcjami w sekcji [na temat czynności po zakończeniu pracy wewnątrz komputera](#). Więcej informacji na temat postępowania zgodnego z zasadami bezpieczeństwa znajduje się na stronie dotyczącej przestrzegania przepisów pod adresem www.dell.com/regulatory_compliance.

Tematy:

- [Przed wykonaniem procedury](#)
- [Procedura](#)

Przed wykonaniem procedury

GUID-1A0717A4-7D42-47E0-8172-67A5551492F3

1. Wymontuj [prawą pokrywę boczną](#).
2. Wykonaj punkty od 1 do 2 procedury „[Wymontowywanie zasilacza](#)”.

Procedura

GUID-641F4691-9950-4F6C-A322-46158A5616E0

1. Odłącz kabel zasilania i kabel danych od napędu dysków optycznych.
2. Pociągnij zatrzask zwalniający na obudowie napędu dysków optycznych w kierunku dolnej części komputera.
3. Naciśnij napęd dysków optycznych, by wysunąć go przez przód komputera.

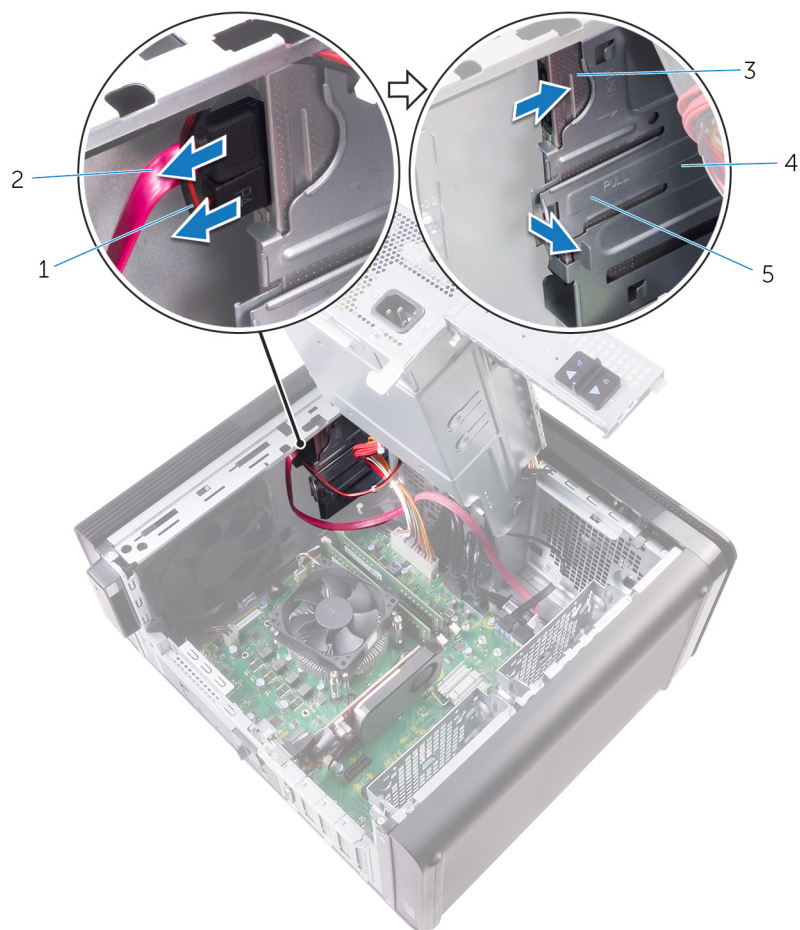

Rysunek 5. Wymontowywanie napędu dysków optycznych

- | | |
|----------------------------|-------------------------------------|
| 1. kabel zasilania | 2. kabel danych |
| 3. napęd dysków optycznych | 4. obudowa napędu dysków optycznych |
| 5. zaczep zwalniający | |
4. Naciśnij napęd dysków optycznych i wysuń go przez przód komputera.

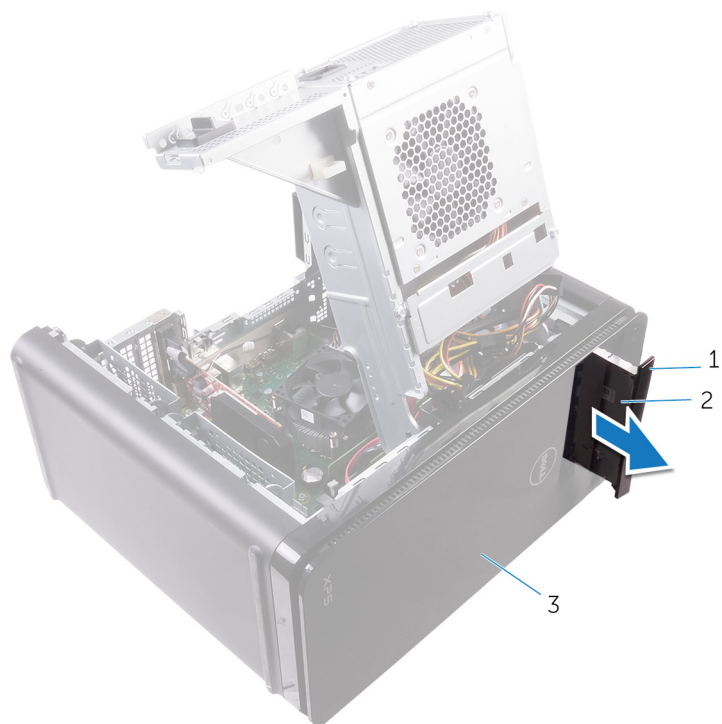

Rysunek 6. Wymontowywanie napędu dysków optycznych

- a. osłona napędu dysków optycznych
 - b. napęd dysków optycznych
 - c. osłona przednia
5. Wykręć śrubę mocującą wspornik napędu dysków optycznych do napędu.



Rysunek 7. Wymontowywanie napędu dysków optycznych

- a. śruba M2x2,5

- b. wspornik napędu dysków optycznych
 - c. napęd dysków optycznych
6. Aby wysunąć napęd optyczny, wsuń podłużny wkrętak do otworu wysuwania napędu optycznego.

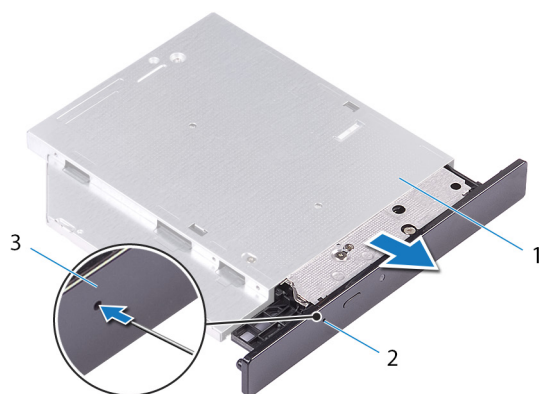

Rysunek 8. Zdejmowanie ramki napędu optycznego

- a. napęd dysków optycznych
 - b. otwór wysuwania dysku optycznego
 - c. osłona napędu dysków optycznych
7. Rysikiem z tworzywa sztucznego delikatnie odsuń osłonę napędu optycznego, aby uwolnić zaczepy z gniazd w napędzie optycznym.

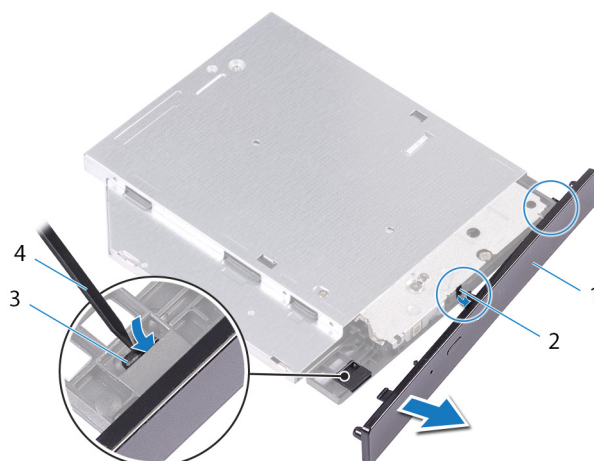

Rysunek 9. Zdejmowanie ramki napędu optycznego

- 1. osłona napędu dysków optycznych
- 2. szczelina
- 3. zaczep
- 4. rysik z tworzywa sztucznego

Instalowanie napędu dysków optycznych

UWAGA: Przed przystąpieniem do wykonywania czynności wymagających otwarcia obudowy komputera należy zapoznać się z instrukcjami dotyczącymi bezpieczeństwa dostarczonymi z komputerem i wykonać procedurę przedstawioną w sekcji [na temat czynności przed otwarciem obudowy komputera](#). Po zakończeniu pracy wewnątrz komputera należy postępować zgodnie z instrukcjami w sekcji [na temat czynności po zakończeniu pracy wewnątrz komputera](#). Więcej informacji na temat postępowania zgodnego z zasadami bezpieczeństwa znajduje się na stronie dotyczącej przestrzegania przepisów pod adresem www.dell.com/regulatory_compliance.

Tematy:

- [Procedura](#)
- [Po wykonaniu procedury](#)

Procedura

GUID-286CF8B3-9C72-4070-A66B-067602DCAE83

1. Dopasuj otwór na śrubę we wsporniku napędu dysków optycznych do otworu w napędzie.
2. Wkręć śrubę mocującą wspornik napędu dysków optycznych do napędu.
3. Dopasuj zaczepy w oprawie napędu dysków optycznych do szczelin w napędzie dysków optycznych i wciśnij oprawę na miejsce.
4. Wsuń napęd dysków optycznych do obudowy napędu dysków optycznych przez otwór z przodu komputera aż do zatrzaśnięcia.
5. Podłącz kabel zasilania i kabel danych do napędu dysków optycznych.

Po wykonaniu procedury

GUID-7BBF2563-FBDA-492B-8D35-131989089A0A

1. Wykonaj punkty od 9 do 10 procedury „[Instalowanie zasilacza](#)”.
2. Zamontuj z powrotem [prawą pokrywę boczną](#).

Po wykonaniu procedury

GUID-7BBF2563-FBDA-492B-8D35-131989089A0A

1. Wykonaj punkty od 9 do 10 procedury „[Instalowanie zasilacza](#)”.
2. Zamontuj z powrotem [prawą pokrywę boczną](#).

Wymontowywanie pokrywy górnej

UWAGA: Przed przystąpieniem do wykonywania czynności wymagających otwarcia obudowy komputera należy zapoznać się z instrukcjami dotyczącymi bezpieczeństwa dostarczonymi z komputerem i wykonać procedurę przedstawioną w sekcji [na temat czynności przed otwarciem obudowy komputera](#). Po zakończeniu pracy wewnątrz komputera należy postępować zgodnie z instrukcjami w sekcji [na temat czynności po zakończeniu pracy wewnątrz komputera](#). Więcej informacji na temat postępowania zgodnego z zasadami bezpieczeństwa znajduje się na stronie dotyczącej przestrzegania przepisów pod adresem www.dell.com/regulatory_compliance.

Tematy:

- [Przed wykonaniem procedury](#)
- [Procedura](#)

Przed wykonaniem procedury

GUID-D6090253-6EAF-4672-A7FA-5772B9885A3E

Wymontuj [prawą pokrywę boczną](#).

Procedura

GUID-99ED113A-2093-499A-AC10-70C0AE9305C0

1. Ustaw komputer pionowo.
2. Podważ pokrywę od strony tylnego rogu. Unosząc pokrywę górną, wymontuj ją z ramy montażowej.



Rysunek 10. Wymontowywanie pokrywy górnej

- a. górny element pióra
- b. rama montażowa komputera

Instalowanie pokrywy górnej

UWAGA: Przed przystąpieniem do wykonywania czynności wymagających otwarcia obudowy komputera należy zapoznać się z instrukcjami dotyczącymi bezpieczeństwa dostarczonymi z komputerem i wykonać procedurę przedstawioną w sekcji [na temat czynności przed otwarciem obudowy komputera](#). Po zakończeniu pracy wewnątrz komputera należy postępować zgodnie z instrukcjami w sekcji [na temat czynności po zakończeniu pracy wewnątrz komputera](#). Więcej informacji na temat postępowania zgodnego z zasadami bezpieczeństwa znajduje się na stronie dotyczącej przestrzegania przepisów pod adresem www.dell.com/regulatory_compliance.

Tematy:

- [Procedura](#)
- [Po wykonaniu procedury](#)

Procedura

GUID-20FD4DCE-22FD-4D36-A59C-804C06543E0B

Wyrównaj zaczepy na pokrywie górnej z gniazdami na panelu górnym. Następnie dociśnij ją, aż zatrzaśnie się we właściwej pozycji.

Po wykonaniu procedury

GUID-750C172E-A9F2-4AD2-B7EA-6144194DC8B1

Zamontuj z powrotem [prawą pokrywę boczną](#).

Wymontowywanie pokrywy dolnej

UWAGA: Przed przystąpieniem do wykonywania czynności wymagających otwarcia obudowy komputera należy zapoznać się z instrukcjami dotyczącymi bezpieczeństwa dostarczonymi z komputerem i wykonać procedurę przedstawioną w sekcji [na temat czynności przed otwarciem obudowy komputera](#). Po zakończeniu pracy wewnątrz komputera należy postępować zgodnie z instrukcjami w sekcji [na temat czynności po zakończeniu pracy wewnątrz komputera](#). Więcej informacji na temat postępowania zgodnego z zasadami bezpieczeństwa znajduje się na stronie dotyczącej przestrzegania przepisów pod adresem www.dell.com/regulatory_compliance.

Tematy:

- [Przed wykonaniem procedury](#)
- [Procedura](#)

Przed wykonaniem procedury

GUID-D6090253-6EAF-4672-A7FA-5772B9885A3E

Wymontuj [prawą pokrywę boczną](#).

Procedura

GUID-A7F130BF-BA39-4D40-94AF-869F970C0311

1. Ustaw komputer tak, aby pokrywa dolna znalazła się u góry.
2. Podważ pokrywę dolną i wymontuj ją z ramy montażowej.



Rysunek 11. Wymontowywanie pokrywy dolnej

- a. pokrywa dolna
- b. rama montażowa komputera

Instalowanie pokrywy dolnej

UWAGA: Przed przystąpieniem do wykonywania czynności wymagających otwarcia obudowy komputera należy zapoznać się z instrukcjami dotyczącymi bezpieczeństwa dostarczonymi z komputerem i wykonać procedurę przedstawioną w sekcji [na temat czynności przed otwarciem obudowy komputera](#). Po zakończeniu pracy wewnątrz komputera należy postępować zgodnie z instrukcjami w sekcji [na temat czynności po zakończeniu pracy wewnątrz komputera](#). Więcej informacji na temat postępowania zgodnego z zasadami bezpieczeństwa znajduje się na stronie dotyczącej przestrzegania przepisów pod adresem www.dell.com/regulatory_compliance.

Tematy:

- [Procedura](#)
- [Po wykonaniu procedury](#)

Procedura

GUID-D7BC349D-87D5-4DC0-959A-8DDC3020128C

Wyrównaj zaczepy na pokrywie dolnej z gniazdami na panelu dolnym. Następnie dociśnij ją, aż zatrzaśnie się we właściwej pozycji.

Po wykonaniu procedury

GUID-750C172E-A9F2-4AD2-B7EA-6144194DC8B1

Zamontuj z powrotem [prawą pokrywę boczną](#).

Wymontowywanie podstawowego dysku twardego

UWAGA: Przed przystąpieniem do wykonywania czynności wymagających otwarcia obudowy komputera należy zapoznać się z instrukcjami dotyczącymi bezpieczeństwa dostarczonymi z komputerem i wykonać procedurę przedstawioną w sekcji [na temat czynności przed otwarciem obudowy komputera](#). Po zakończeniu pracy wewnątrz komputera należy postępować zgodnie z instrukcjami w sekcji [na temat czynności po zakończeniu pracy wewnątrz komputera](#). Więcej informacji na temat postępowania zgodnego z zasadami bezpieczeństwa znajduje się na stronie dotyczącej przestrzegania przepisów pod adresem www.dell.com/regulatory_compliance.

OSTRZEŻENIE: Dyski twarde są delikatne. Z dyskiem twardym należy obchodzić się bardzo ostrożnie.

OSTRZEŻENIE: Nie należy wyjmować dysku twardego, gdy komputer jest włączony lub w stanie uśpienia, ponieważ może to spowodować utratę danych.

Tematy:

- [Przed wykonaniem procedury](#)
- [Procedura \(z zaczepami\)](#)

Przed wykonaniem procedury

GUID-575F0828-77C1-4FB8-B456-BA3DA73884DB

Wymontuj [prawą pokrywę boczną](#).

Procedura (z zaczepami)

GUID-26CAC413-EFC2-4EBC-B0BA-249938C8F771

1. Odłącz kabel danych i kabel zasilania od dysku twardego.
2. Naciśnij przyciski zwalniające oprawy dysku twardego i wysuń ją z obudowy dysku twardego.



Rysunek 12. Wymontowywanie zestawu dysku twardego

- | | |
|---------------------------|--------------------------|
| 1. kabel danych | 2. kabel zasilania |
| 3. obudowa dysku twardego | 4. przyciski zwalniające |
| 5. oprawa dysku twardego | |
3. Podważ oprawę dysku twardego, aby zwolnić przyciski zwalniające z otworów w dysku twardym.
 4. Wymij dysk twardey z oprawy.

i UWAGA: Zwróć uwagę na orientację dysku twardego, aby później poprawnie go zamontować.



Rysunek 13. Wymijanie dysku twardego ze wspornika

- a. dysk twardey
- b. oprawa dysku twardego
- c. zaczepy

Instalowanie podstawowego dysku twardego

UWAGA: Przed przystąpieniem do wykonywania czynności wymagających otwarcia obudowy komputera należy zapoznać się z instrukcjami dotyczącymi bezpieczeństwa dostarczonymi z komputerem i wykonać procedurę przedstawioną w sekcji [na temat czynności przed otwarciem obudowy komputera](#). Po zakończeniu pracy wewnątrz komputera należy postępować zgodnie z instrukcjami w sekcji [na temat czynności po zakończeniu pracy wewnątrz komputera](#). Więcej informacji na temat postępowania zgodnego z zasadami bezpieczeństwa znajduje się na stronie dotyczącej przestrzegania przepisów pod adresem www.dell.com/regulatory_compliance.

OSTRZEŻENIE: Dyski twarde są delikatne. Z dyskiem twardym należy obchodzić się bardzo ostrożnie.

Tematy:

- [Procedura \(z zaczepami\)](#)
- [Po wykonaniu procedury](#)

Procedura (z zaczepami)

GUID-72A6FE31-4285-491F-A242-8E71FDEAAD14

1. Umieść dysk twardey w jego oprawie i dopasuj zaczepy na wsporniku do otworów na dysku twardym.
2. Wciśnij oprawę dysku twardego na dysk twardey.
3. Wsuń oprawę dysku twardego do obudowy, aż zatrzaśnie się we właściwej pozycji.
4. Podłącz kabel danych i kabel zasilania do dysku twardego.

Po wykonaniu procedury

GUID-D64D31F4-66C5-46A8-A059-0B0B3626DF49

Zamontuj z powrotem [prawą pokrywę boczną](#).

Wymontowywanie podstawowego dysku twardego

UWAGA: Przed przystąpieniem do wykonywania czynności wymagających otwarcia obudowy komputera należy zapoznać się z instrukcjami dotyczącymi bezpieczeństwa dostarczonymi z komputerem i wykonać procedurę przedstawioną w sekcji [na temat czynności przed otwarciem obudowy komputera](#). Po zakończeniu pracy wewnątrz komputera należy postępować zgodnie z instrukcjami w sekcji [na temat czynności po zakończeniu pracy wewnątrz komputera](#). Więcej informacji na temat postępowania zgodnego z zasadami bezpieczeństwa znajduje się na stronie dotyczącej przestrzegania przepisów pod adresem www.dell.com/regulatory_compliance.

OSTRZEŻENIE: Dyski twarde są delikatne. Z dyskiem twardym należy obchodzić się bardzo ostrożnie.

OSTRZEŻENIE: Nie należy wyjmować dysku twardego, gdy komputer jest włączony lub w stanie uśpienia, ponieważ może to spowodować utratę danych.

Tematy:

- [Przed wykonaniem procedury](#)
- [Procedura \(z użyciem śrub\)](#)

Przed wykonaniem procedury

GUID-575F0828-77C1-4FB8-B456-BA3DA73884DB

Wymontuj prawą pokrywę boczną.

Procedura (z użyciem śrub)

GUID-A6E4604E-7DA9-4B0F-BA1E-BBEDAA74E737

UWAGA: Aktualnie dodawane jest usprawnienie konstrukcyjne polegające na wprowadzeniu nowego plastikowego wspornika w kolorze niebieskim umożliwiającego montaż podstawowego dysku twardego bez użycia narzędzi. Technicy zauważają, że późniejsze wersje komputerów są już wyposażone w nowy plastikowy wspornik w kolorze niebieskim umożliwiający montaż podstawowego dysku twardego bez użycia narzędzi.

1. Odłącz kabel danych i kabel zasilania od dysku twardego.
2. Wykręć śruby mocujące obudowę dysku twardego do ramy montażowej komputera.

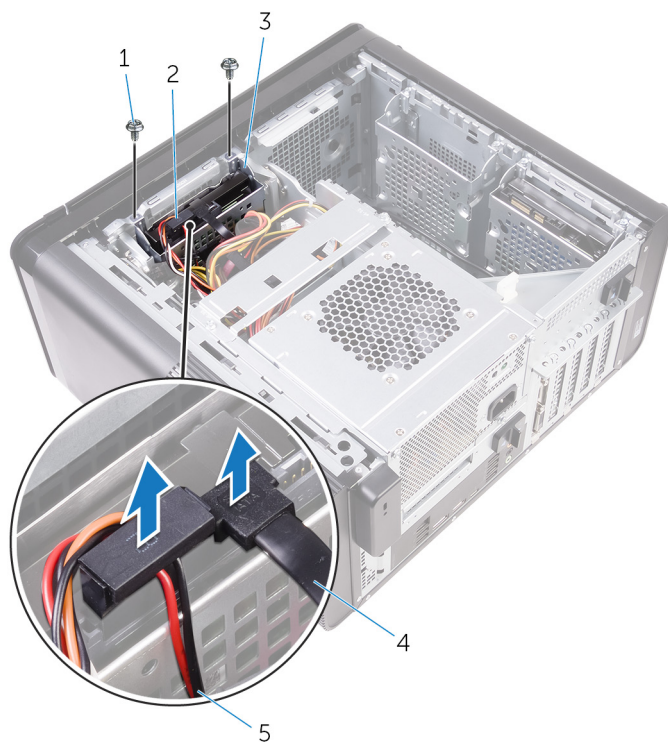

Rysunek 14. Odłączanie kabli

- | | |
|---------------------------|-----------------|
| 1. śruby 6-32 x 1/4" (2) | 2. dysk twardy |
| 3. obudowa dysku twardego | 4. kabel danych |
| 5. kabel zasilania | |
3. Wyjmij obudowę dysku twardego z ramy montażowej komputera.

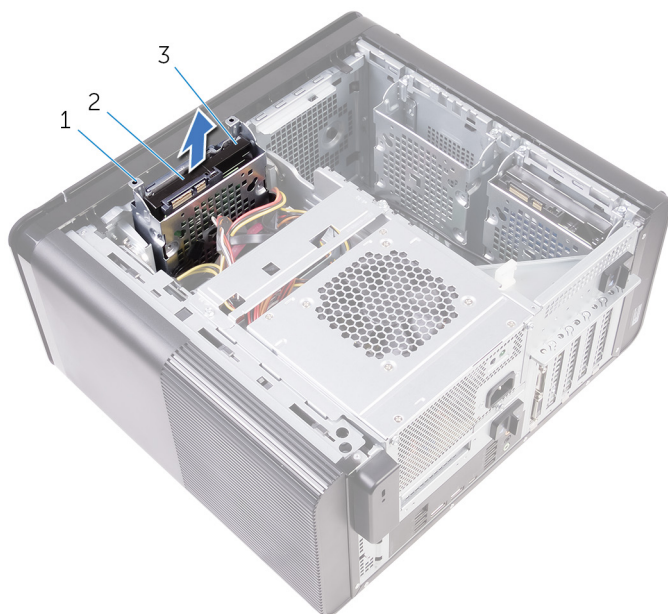

Rysunek 15. Wymontowywanie obudowy dysku twardego

- | |
|---------------------------|
| a. obudowa dysku twardego |
| b. zaczep |
| c. zestaw dysku twardego |
4. Wykręć wkręty mocujące dysk twardy do obudowy dysku twardego.
5. Wyjmij dysk twardy z obudowy dysku twardego.

(i) UWAGA: Zwróć uwagę na orientację dysku twardego, aby później poprawnie go zamontować.

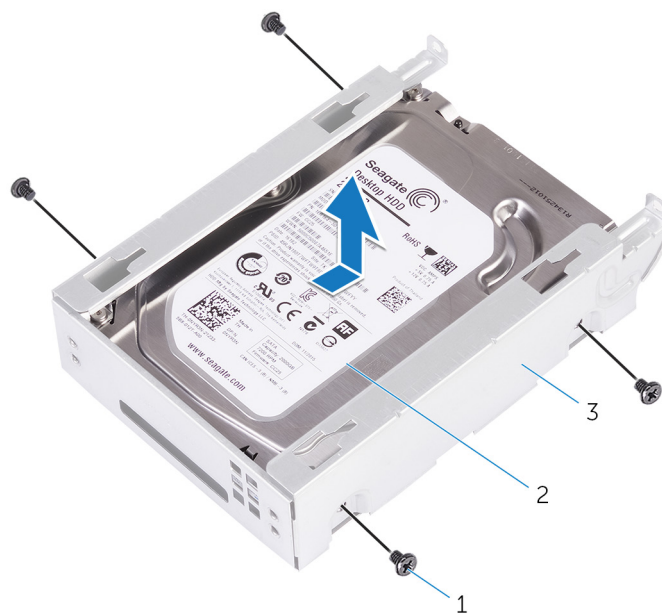

Rysunek 16. Wymontowanie dysku twardego ze wspornika

- a. śruba 6-32 x 1/4" (4)
- b. dysk twardy
- c. obudowa dysku twardego

Instalowanie podstawowego dysku twardego

UWAGA: Przed przystąpieniem do wykonywania czynności wymagających otwarcia obudowy komputera należy zapoznać się z instrukcjami dotyczącymi bezpieczeństwa dostarczonymi z komputerem i wykonać procedurę przedstawioną w sekcji [na temat czynności przed otwarciem obudowy komputera](#). Po zakończeniu pracy wewnątrz komputera należy postępować zgodnie z instrukcjami w sekcji [na temat czynności po zakończeniu pracy wewnątrz komputera](#). Więcej informacji na temat postępowania zgodnego z zasadami bezpieczeństwa znajduje się na stronie dotyczącej przestrzegania przepisów pod adresem www.dell.com/regulatory_compliance.

OSTRZEŻENIE: Dyski twarde są delikatne. Z dyskiem twardym należy obchodzić się bardzo ostrożnie.

Tematy:

- [Procedura](#)
- [Po wykonaniu procedury](#)

Procedura

GUID-5F95CF58-74DB-4DE5-9E4C-B3924638380E

1. Umieść dysk twardego w obudowie dysku twardego.
2. Ustaw otwory na wkręty w obudowie dysku twardego w osi otworów w dysku twardym.
3. Wkręć wkręty mocujące dysk twardego do obudowy dysku twardego.
4. Umieść obudowę dysku twardego w ramie montażowej komputera.
5. Wkręć śruby mocujące obudowę dysku twardego do ramy montażowej komputera.
6. Podłącz kabel danych i kabel zasilania do dysku twardego.

Po wykonaniu procedury

GUID-D64D31F4-66C5-46A8-A059-0B0B3626DF49

Zamontuj z powrotem [prawą pokrywę boczną](#).

Wymontowywanie dodatkowego dysku twardego

UWAGA: Przed przystąpieniem do wykonywania czynności wymagających otwarcia obudowy komputera należy zapoznać się z instrukcjami dotyczącymi bezpieczeństwa dostarczonymi z komputerem i wykonać procedurę przedstawioną w sekcji [na temat czynności przed otwarciem obudowy komputera](#). Po zakończeniu pracy wewnątrz komputera należy postępować zgodnie z instrukcjami w sekcji [na temat czynności po zakończeniu pracy wewnątrz komputera](#). Więcej informacji na temat postępowania zgodnego z zasadami bezpieczeństwa znajduje się na stronie dotyczącej przestrzegania przepisów pod adresem www.dell.com/regulatory_compliance.

OSTRZEŻENIE: Dyski twarde są delikatne. Z dyskiem twardym należy obchodzić się bardzo ostrożnie.

OSTRZEŻENIE: Nie należy wyjmować dysku twardego, gdy komputer jest włączony lub w stanie uśpienia, ponieważ może to spowodować utratę danych.

Tematy:

- [Przed wykonaniem procedury](#)
- [Procedura](#)

Przed wykonaniem procedury

GUID-575F0828-77C1-4FB8-B456-BA3DA73884DB

Wymontuj [prawą pokrywę boczną](#).

Procedura

GUID-3E09CC2F-6E91-4D5E-9D55-DD0A024D1669

1. Odłącz kabel danych i kabel zasilania od dysku twardego.
2. Wykręć śruby mocujące obudowę dysku twardego do ramy montażowej komputera.

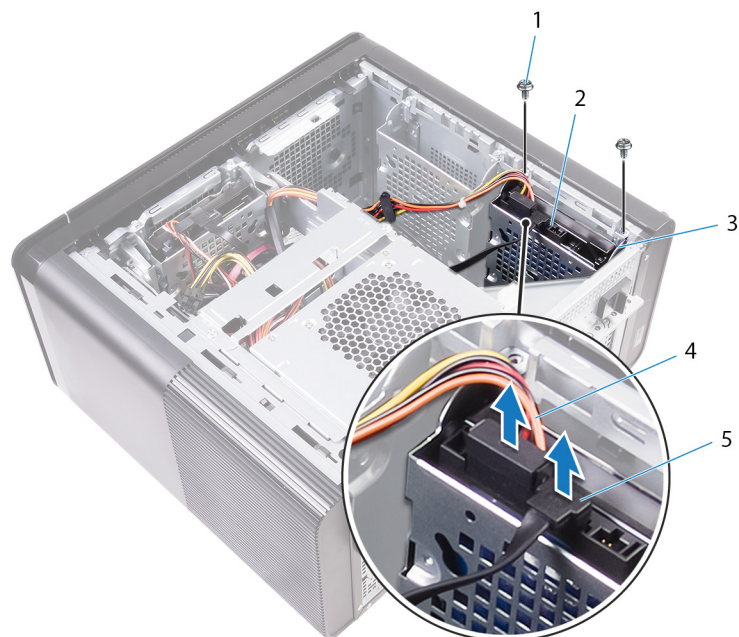

- 1. śruba 6-32 x 1/4" (2)
- 3. obudowa dysku twardego
- 5. kabel danych

- 2. dysk twardy
- 4. kabel zasilania

3. Wyjmij obudowę dysku twardego z ramy montażowej komputera.

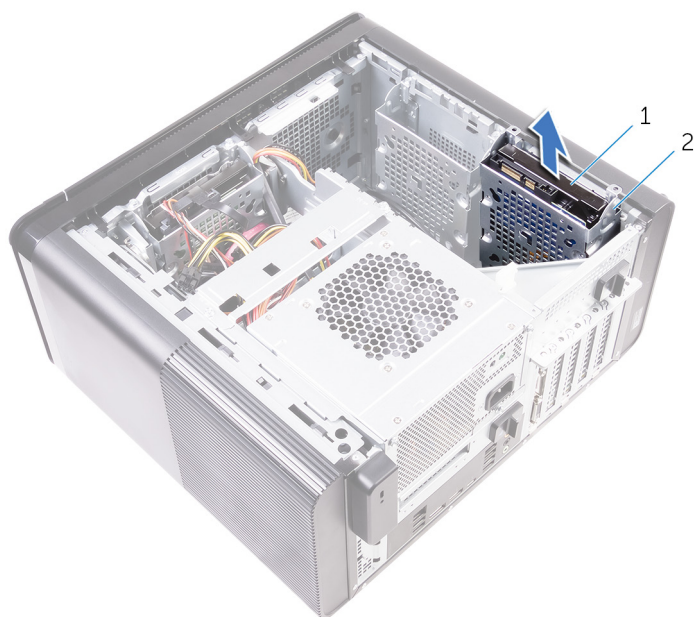

- a. dysk twardy
 - b. obudowa dysku twardego
4. Wykręć wkręty mocujące dysk twardy do obudowy dysku twardego.
5. Wyjmij dysk twardy z obudowy dysku twardego.

UWAGA: Zwróć uwagę na orientację zestawu dysku twardego, aby móc go poprawnie zainstalować.

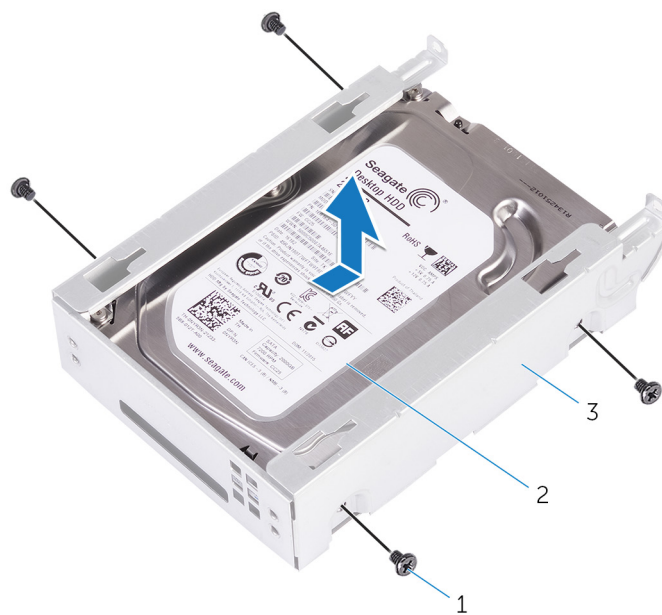

- a. śruba 6-32 x 1/4" (4)
- b. dysk twardy
- c. obudowa dysku twardego

Instalowanie dodatkowego dysku twardego

UWAGA: Przed przystąpieniem do wykonywania czynności wymagających otwarcia obudowy komputera należy zapoznać się z instrukcjami dotyczącymi bezpieczeństwa dostarczonymi z komputerem i wykonać procedurę przedstawioną w sekcji [na temat czynności przed otwarciem obudowy komputera](#). Po zakończeniu pracy wewnątrz komputera należy postępować zgodnie z instrukcjami w sekcji [na temat czynności po zakończeniu pracy wewnątrz komputera](#). Więcej informacji na temat postępowania zgodnego z zasadami bezpieczeństwa znajduje się na stronie dotyczącej przestrzegania przepisów pod adresem www.dell.com/regulatory_compliance.

OSTRZEŻENIE: Dyski twarde są delikatne. Z dyskiem twardym należy obchodzić się bardzo ostrożnie.

Tematy:

- [Po wykonaniu procedury](#)
- [Procedura](#)

Po wykonaniu procedury

GUID-D64D31F4-66C5-46A8-A059-0B0B3626DF49

Zamontuj z powrotem [prawą pokrywę boczną](#).

Procedura

GUID-EA008414-1045-4F17-BC68-8E30BE3073E1

1. Umieść dysk twardy w obudowie dysku twardego.
2. Wkręć wkręty mocujące dysk twardy do obudowy dysku twardego.
3. Umieść obudowę dysku twardego w jej gnieździe w ramie montażowej komputera.
4. Wkręć śruby mocujące obudowę dysku twardego do ramy montażowej komputera.
5. Podłącz kabel danych i kabel zasilania do dysku twardego.

Wymontowywanie dysku SSD

UWAGA: Przed przystąpieniem do wykonywania czynności wymagających otwarcia obudowy komputera należy zapoznać się z instrukcjami dotyczącymi bezpieczeństwa dostarczonymi z komputerem i wykonać procedurę przedstawioną w sekcji [na temat czynności przed otwarciem obudowy komputera](#). Po zakończeniu pracy wewnątrz komputera należy postępować zgodnie z instrukcjami w sekcji [na temat czynności po zakończeniu pracy wewnątrz komputera](#). Więcej informacji na temat postępowania zgodnego z zasadami bezpieczeństwa znajduje się na stronie dotyczącej przestrzegania przepisów pod adresem www.dell.com/regulatory_compliance.

OSTRZEŻENIE: Napędy SSD są delikatne. Z napędami SSD należy obchodzić się bardzo ostrożnie.

OSTRZEŻENIE: Nie należy wyjmować dysku SSD, gdy komputer jest włączony lub w stanie uśpienia, ponieważ może to spowodować utratę danych.

Tematy:

- [Przed wykonaniem procedury](#)
- [Procedura](#)

Przed wykonaniem procedury

GUID-8B2299D1-0783-4006-AE74-48B3B0B4C820

1. Wymontuj [prawą pokrywę boczną](#).
2. Zdemontuj [pełnowymiarową kartę graficzną](#) (jeśli jest zainstalowana).

Procedura

GUID-5BDA453A-8318-4B25-B57B-F3C29469AFA0

1. Wykręć śrubę mocującą dysk SSD do płyty systemowej.
2. Przesuń i zdejmij dysk SSD z płyty systemowej.
Aby uzyskać więcej informacji, zobacz [„Elementy płyty systemowej”](#).

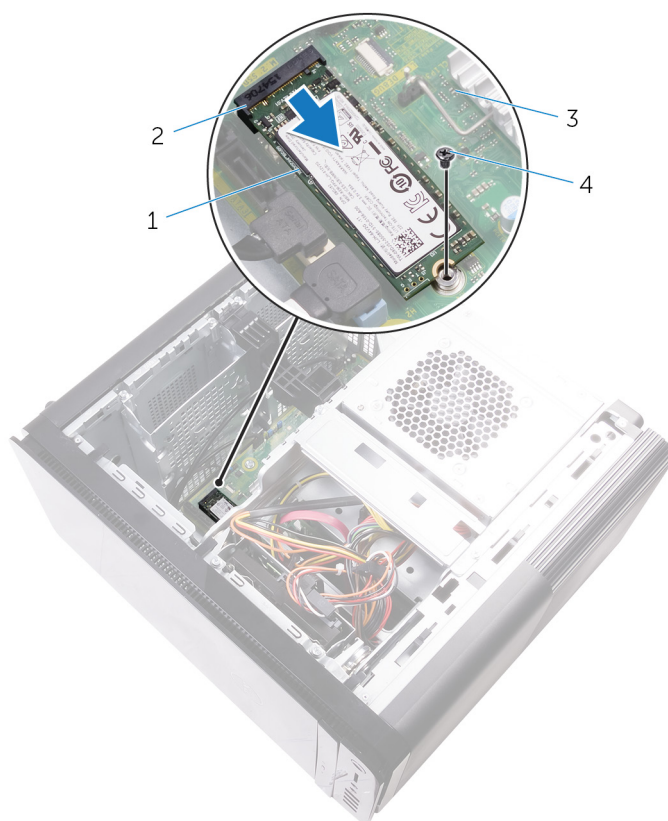

Rysunek 17. Wymontowywanie dysku SSD

- | | |
|--------------------|----------------------|
| 1. dysk SSD | 2. gniazdo dysku SSD |
| 3. płyta systemowa | 4. śruba M2x2,5 |

Instalowanie dysku SSD

UWAGA: Przed przystąpieniem do wykonywania czynności wymagających otwarcia obudowy komputera należy zapoznać się z instrukcjami dotyczącymi bezpieczeństwa dostarczonymi z komputerem i wykonać procedurę przedstawioną w sekcji [na temat czynności przed otwarciem obudowy komputera](#). Po zakończeniu pracy wewnątrz komputera należy postępować zgodnie z instrukcjami w sekcji [na temat czynności po zakończeniu pracy wewnątrz komputera](#). Więcej informacji na temat postępowania zgodnego z zasadami bezpieczeństwa znajduje się na stronie dotyczącej przestrzegania przepisów pod adresem www.dell.com/regulatory_compliance.

OSTRZEŻENIE: Napędy SSD są delikatne. Z napędami SSD należy obchodzić się bardzo ostrożnie.

Tematy:

- [Procedura](#)
- [Po wykonaniu procedury](#)

Procedura

GUID-3817BDD4-E065-4B7C-B93F-2A9B2CFFB72B

1. Dopasuj wycięcie na dysku SSD do wypustki w gnieździe dysku SSD.
2. Włóż dysk SSD do gniazda napędu SSD pod kątem 45 stopni.
Aby uzyskać więcej informacji, zobacz „Elementy płyty systemowej”.
3. Wkręć wkręt mocujący napęd SSD do płyty systemowej.

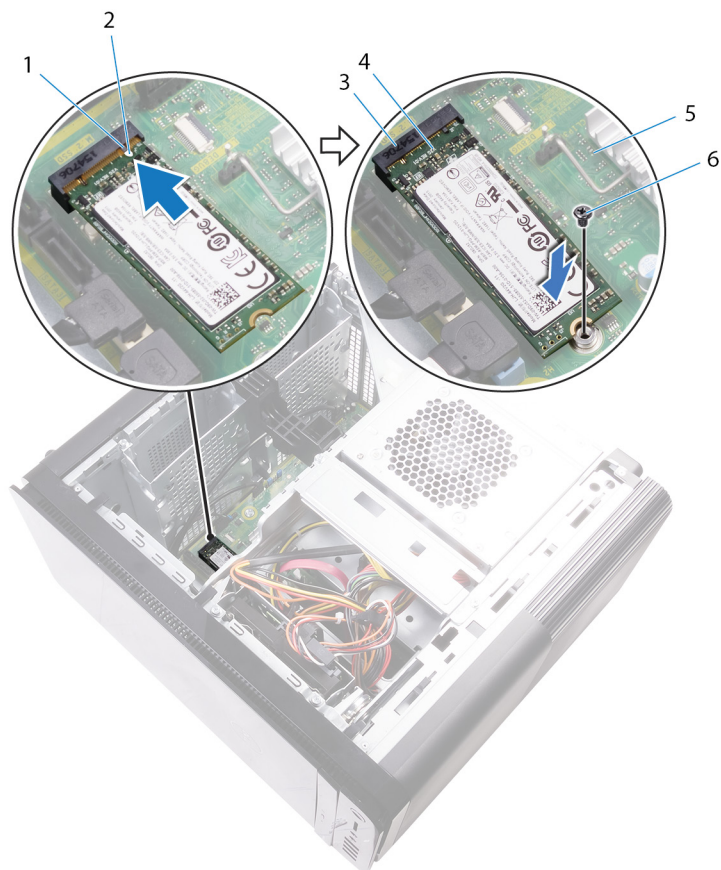

Rysunek 18. Instalowanie dysku SSD

- | | |
|----------------------|-------------------|
| 1. zaczep | 2. wycięcie |
| 3. gniazdo dysku SSD | 4. dysk SSD |
| 5. płyta systemowa | 6. śruba M2 x 2,5 |

Po wykonaniu procedury

GUID-FE898C86-E075-42D9-AAE9-DA973048FC74

1. Zamontuj z powrotem [pełnowymiarową kartę graficzną](#) (jeśli jest zainstalowana).
2. Zamontuj z powrotem [prawą pokrywę boczną](#).

Wymontowywanie zasilacza

UWAGA: Przed przystąpieniem do wykonywania czynności wymagających otwarcia obudowy komputera należy zapoznać się z instrukcjami dotyczącymi bezpieczeństwa dostarczonymi z komputerem i wykonać procedurę przedstawioną w sekcji [na temat czynności przed otwarciem obudowy komputera](#). Po zakończeniu pracy wewnątrz komputera należy postępować zgodnie z instrukcjami w sekcji [na temat czynności po zakończeniu pracy wewnątrz komputera](#). Więcej informacji na temat postępowania zgodnego z zasadami bezpieczeństwa znajduje się na stronie dotyczącej przestrzegania przepisów pod adresem www.dell.com/regulatory_compliance.

PRZESTROGA: Wyjmij zasilacz ostrożnie, ponieważ ma sztywny zawias bez fizycznej blokady. Podniesiony zasilacz pozostaje w pozycji pionowej.

Tematy:

- [Przed wykonaniem procedury](#)
- [Procedura](#)

Przed wykonaniem procedury

GUID-AA84DB97-E4BF-4D29-8FB7-2EB35ED08CFF

Wymontuj prawą pokrywę boczną.

Procedura

GUID-8EE9E22B-B7AE-4A40-B63D-32BFCE61A578

UWAGA: Przed odłączeniem kabli należy zanotować ich rozmieszczenie, aby można je było prawidłowo ułożyć podczas instalowania zasilacza.

1. Przesuń zatrzaski zwalniające obudowę zasilacza w kierunku położenia otwartego.
2. Obróć obudowę zasilacza w stronę przeciwną do ramy montażowej.

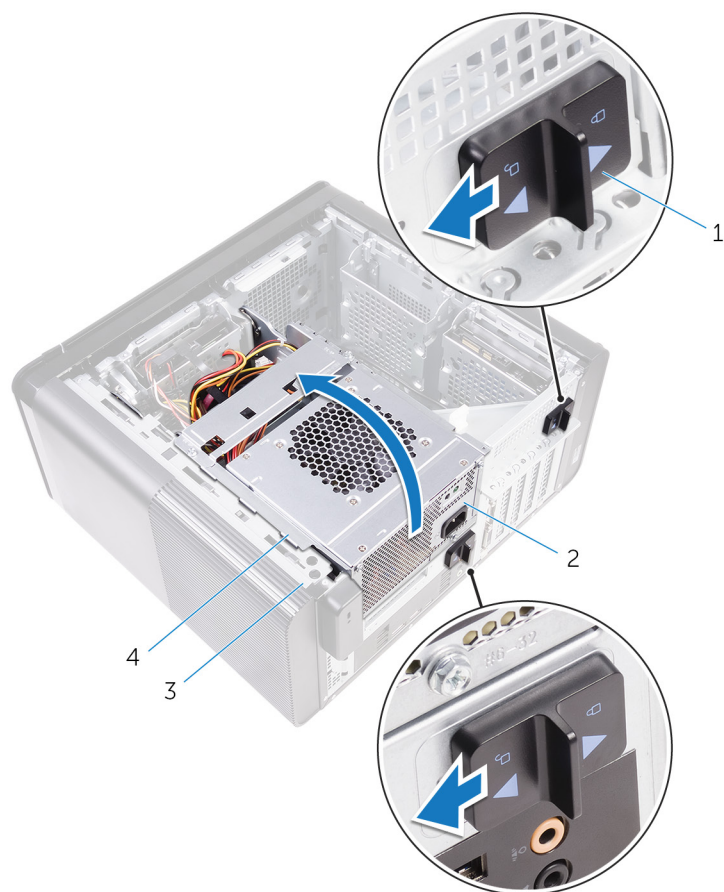

Rysunek 19. Obracanie obudowy zasilacza

- | | |
|--|----------------------|
| 1. zatrzaski zwalniające obudowę zasilacza (2) | 2. zasilacz |
| 3. rama montażowa komputera | 4. obudowa zasilacza |
3. Odłącz kabel zasilania procesora i kabel zasilania płyty systemowej od płyty systemowej oraz odłącz kabel zasilania napędu dysków optycznych od napędu dysków optycznych.
Aby uzyskać więcej informacji, zobacz „Elementy płyty systemowej”.
 4. W razie potrzeby odłącz kable zasilania karty graficznej.
 5. Wymij kabel zasilania płyty systemowej z prowadnicy w ramie montażowej komputera.

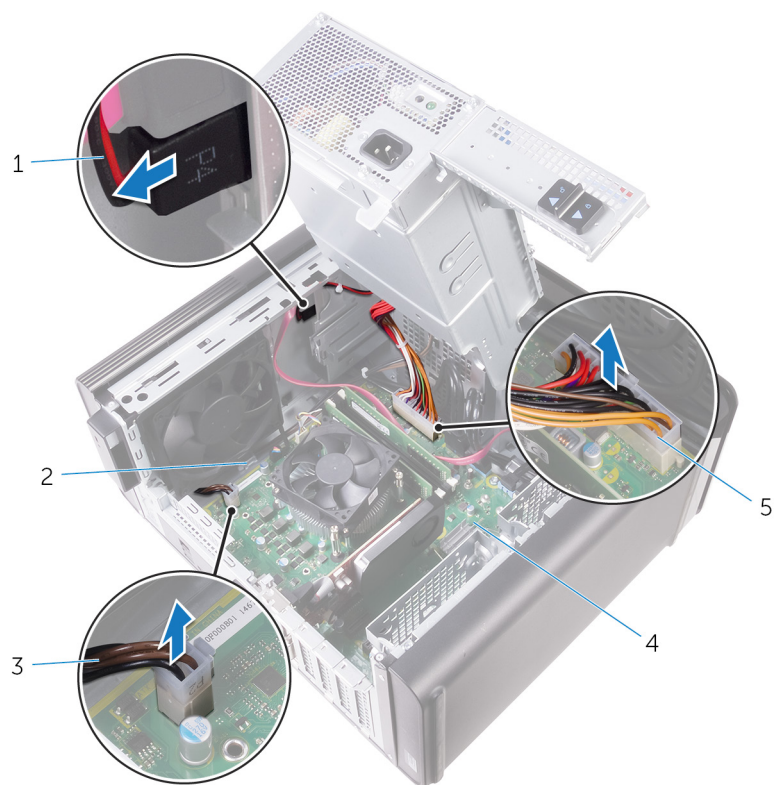

Rysunek 20. Odłączanie kabli

- | | |
|---|---------------------|
| 1. kabel zasilania napędu dysków optycznych | 2. prowadnica kabla |
| 3. kabel zasilania procesora | 4. płyta systemowa |
| 5. kabel zasilania płyty systemowej | |
6. Obróć obudowę zasilacza w kierunku ramy montażowej komputera.
 7. Odłącz kabel zasilania dysku twardego.
- i UWAGA: W zależności od liczby zainstalowanych dysków twardych mogą być podłączone maksymalnie trzy kable zasilania.**
8. Wykręć śruby mocujące wspornik zasilacza do ramy montażowej komputera.
 9. Wykręć śruby mocujące zasilacz do ramy montażowej komputera.
 10. Wymij zasilacz ze wspornika ramy montażowej.
 11. Wymij zasilacz z ramy montażowej.

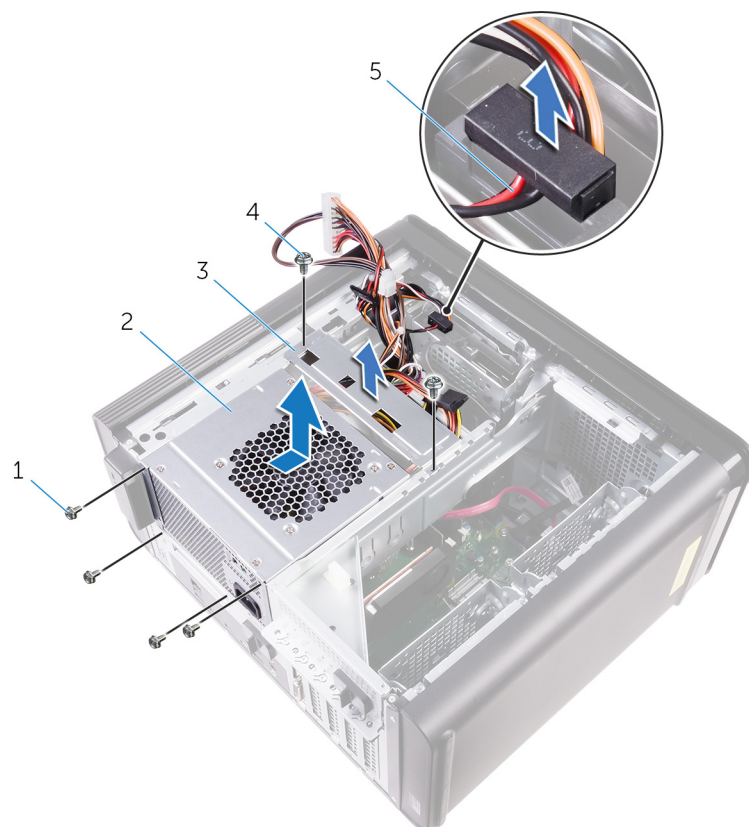

Rysunek 21. Wymontowywanie zasilacza

1. śruby 6-32 x 1/4" (4)
3. wspornik zasilacza
5. kabel dysku twardego

2. zasilacz
4. śruby 6-32 x 1/4" (2)

Instalowanie zasilacza

UWAGA: Przed przystąpieniem do wykonywania czynności wymagających otwarcia obudowy komputera należy zapoznać się z instrukcjami dotyczącymi bezpieczeństwa dostarczonymi z komputerem i wykonać procedurę przedstawioną w sekcji [na temat czynności przed otwarciem obudowy komputera](#). Po zakończeniu pracy wewnątrz komputera należy postępować zgodnie z instrukcjami w sekcji [na temat czynności po zakończeniu pracy wewnątrz komputera](#). Więcej informacji na temat postępowania zgodnego z zasadami bezpieczeństwa znajduje się na stronie dotyczącej przestrzegania przepisów pod adresem www.dell.com/regulatory_compliance.

PRZESTROGA: Wyjmij zasilacz ostrożnie, ponieważ ma sztywny zawias bez fizycznej blokady. Podniesiony zasilacz pozostaje w pozycji pionowej.

Tematy:

- [Procedura](#)
- [Po wykonaniu procedury](#)

Procedura

GUID-0D86F51D-F211-4C35-96CB-E9313ADEFDA8

1. Umieść zasilacz w obudowie zasilacza.
2. Wkręć śruby mocujące zasilacz do obudowy zasilacza.
3. Dopasuj otwory na śruby we wsporniku zasilacza do otworów na śruby w obudowie zasilacza.
4. Wkręć śruby mocujące wspornik zasilacza do obudowy zasilacza.
5. Podłącz kabel zasilania dysku twardego.
6. Obróć zasilacz w stronę przeciwną do ramy montażowej.
7. Podłącz kabel zasilania procesora i kabel zasilania płyty systemowej do płyty systemowej, a kabel zasilania napędu dysków optycznych podłącz do napędu dysków optycznych.
Aby uzyskać więcej informacji, zobacz „[Elementy płyty systemowej](#)”.
8. Umieść kabel zasilania płyty systemowej w prowadnicy w ramie montażowej.
9. W razie potrzeby podłącz ponownie kable zasilania karty graficznej.
10. Obracaj zasilacz w stronę ramy montażowej, aż do zatrzaśnięcia.
11. Przesuń zatrzaski zwalniające obudowę zasilacza do położenia zamkniętego, aby je zablokować.

Po wykonaniu procedury

GUID-7FD5A030-F5ED-4A45-AEAC-6DCD2E555AC2

Zamontuj z powrotem [prawą pokrywę boczną](#).

Wymontowywanie baterii pastylkowej

UWAGA: Przed przystąpieniem do wykonywania czynności wymagających otwarcia obudowy komputera należy zapoznać się z instrukcjami dotyczącymi bezpieczeństwa dostarczonymi z komputerem i wykonać procedurę przedstawioną w sekcji [na temat czynności przed otwarciem obudowy komputera](#). Po zakończeniu pracy wewnątrz komputera należy postępować zgodnie z instrukcjami w sekcji [na temat czynności po zakończeniu pracy wewnątrz komputera](#). Więcej informacji na temat postępowania zgodnego z zasadami bezpieczeństwa znajduje się na stronie dotyczącej przestrzegania przepisów pod adresem www.dell.com/regulatory_compliance.

OSTRZEŻENIE: Wyjęcie baterii pastylkowej spowoduje przywrócenie domyślnych ustawień programu konfiguracyjnego systemu BIOS. Zalecane jest zanotowanie aktualnych ustawień programu konfiguracyjnego systemu BIOS przed wyjęciem baterii pastylkowej.

Tematy:

- [Przed wykonaniem procedury](#)
- [Procedura](#)

Przed wykonaniem procedury

GUID-5EFF739A-0A1B-40ED-AE49-BD95A99EB77C

1. Wymontuj prawą pokrywę boczną.
2. Wykonaj punkty od 1 do 2 procedury „[Wymontowywanie zasilacza](#)”.

Procedura

GUID-2D8BB1F3-D937-47AD-BDF6-60BA81BCFB8D

1. Przy użyciu rysika z tworzywa sztucznego odciągnij dźwignię zwalniającą od baterii pastylkowej. Bateria zostanie wysunięta.
2. Wymij baterię pastylkową z gniazda.

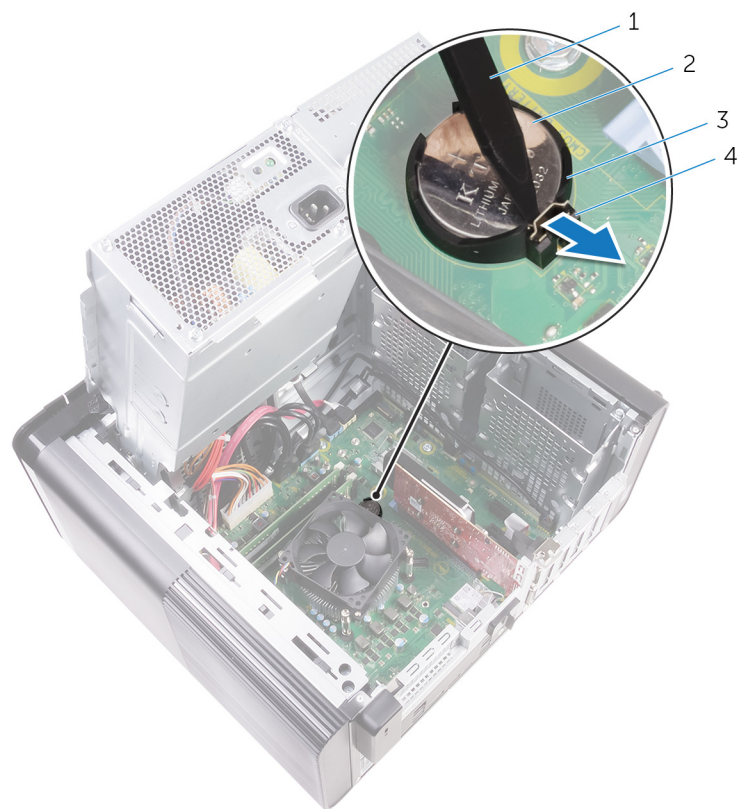

Rysunek 22. Wymontowywanie baterii pastylkowej

1. rysik z tworzywa sztucznego
2. bateria pastylkowa
3. gniazdo baterii pastylkowej
4. dźwignia zwalniająca baterii

Instalowanie baterii pastylkowej

UWAGA: Przed przystąpieniem do wykonywania czynności wymagających otwarcia obudowy komputera należy zapoznać się z instrukcjami dotyczącymi bezpieczeństwa dostarczonymi z komputerem i wykonać procedurę przedstawioną w sekcji [na temat czynności przed otwarciem obudowy komputera](#). Po zakończeniu pracy wewnątrz komputera należy postępować zgodnie z instrukcjami w sekcji [na temat czynności po zakończeniu pracy wewnątrz komputera](#). Więcej informacji na temat postępowania zgodnego z zasadami bezpieczeństwa znajduje się na stronie dotyczącej przestrzegania przepisów pod adresem www.dell.com/regulatory_compliance.

Tematy:

- [Procedura](#)
- [Po wykonaniu procedury](#)

Procedura

GUID-A74CC6EE-4F64-49B7-A9E7-79E38AD015D8

Włóż do gniazda baterię pastylkową stroną oznaczoną znakiem + do góry i dociśnij ją w gnieździe.

Po wykonaniu procedury

GUID-49B6DBB4-5997-4F3E-B6B7-AF1E1147CC22

1. Wykonaj punkty od 9 do 10 procedury opisane w sekcji „[Instalowanie zasilacza](#)”.
2. Zamontuj z powrotem [prawą pokrywę boczną](#).

Wymontowywanie karty graficznej

UWAGA: Przed przystąpieniem do wykonywania czynności wymagających otwarcia obudowy komputera należy zapoznać się z instrukcjami dotyczącymi bezpieczeństwa dostarczonymi z komputerem i wykonać procedurę przedstawioną w sekcji [na temat czynności przed otwarciem obudowy komputera](#). Po zakończeniu pracy wewnątrz komputera należy postępować zgodnie z instrukcjami w sekcji [na temat czynności po zakończeniu pracy wewnątrz komputera](#). Więcej informacji na temat postępowania zgodnego z zasadami bezpieczeństwa znajduje się na stronie dotyczącej przestrzegania przepisów pod adresem www.dell.com/regulatory_compliance.

Tematy:

- [Przed wykonaniem procedury](#)
- [Procedura](#)

Przed wykonaniem procedury

GUID-5DB1479A-F84A-447F-85BE-181D9381E07E

UWAGA: Komputer zostanie dostarczony z kartą graficzną lub pełnowymiarową kartą graficzną.

1. Wymontuj [prawą pokrywę boczną](#).
2. Wykonaj punkty od 1 do 2 procedury „[Wymontowywanie zasilacza](#)”.

Procedura

GUID-FA2E3786-AC82-4452-A398-44ABBB98AE85

1. Odszukaj kartę graficzną na płycie systemowej i zwróć uwagę, w którym gnieździe znajduje się karta graficzna (PCI-Express x16). Aby uzyskać więcej informacji, zobacz „[Elementy płyty systemowej](#)”.
2. Naciśnij zaczep mocujący gniazda PCIe w kierunku od karty graficznej, chwyć kartę za górny róg i wyciągnij z gniazda.

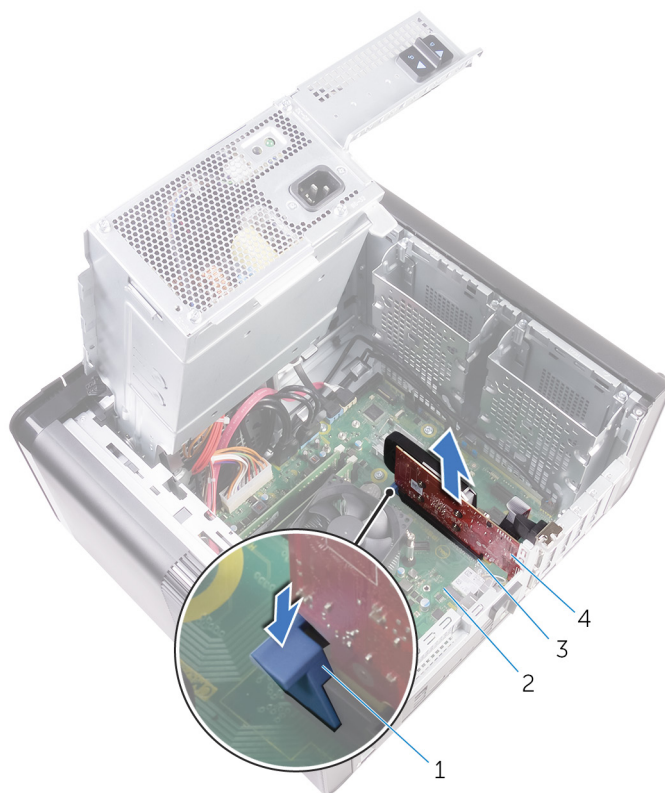

Rysunek 23. Wymontowywanie karty graficznej

1. zaczep mocujący
3. gniazdo karty graficznej

2. płyta systemowa
4. karta graficzna

Instalowanie karty graficznej

UWAGA: Przed przystąpieniem do wykonywania czynności wymagających otwarcia obudowy komputera należy zapoznać się z instrukcjami dotyczącymi bezpieczeństwa dostarczonymi z komputerem i wykonać procedurę przedstawioną w sekcji [na temat czynności przed otwarciem obudowy komputera](#). Po zakończeniu pracy wewnątrz komputera należy postępować zgodnie z instrukcjami w sekcji [na temat czynności po zakończeniu pracy wewnątrz komputera](#). Więcej informacji na temat postępowania zgodnego z zasadami bezpieczeństwa znajduje się na stronie dotyczącej przestrzegania przepisów pod adresem www.dell.com/regulatory_compliance.

Tematy:

- [Procedura](#)
- [Po wykonaniu procedury](#)

Procedura

GUID-813C4CE2-B2A6-44CA-90ED-D1275D3D233E

1. Odszukaj złącze PCI-Express x16 na płycie systemowej.
Aby uzyskać więcej informacji, zobacz „[Elementy płyty systemowej](#)”.
2. Dopasuj wycięcie w karcie graficznej do zaczepu w gnieździe i wciśnij kartę graficzną na miejsce.

Po wykonaniu procedury

GUID-2267DD85-6888-4EFD-A633-20D9C0C6CBA1

1. Wykonaj punkty od 9 do 10 procedury opisane w sekcji „[Instalowanie zasilacza](#)”.
2. Zamontuj z powrotem [prawą pokrywę boczną](#).

Wymontowywanie pełnowymiarowych kart graficznych

UWAGA: Przed przystąpieniem do wykonywania czynności wymagających otwarcia obudowy komputera należy zapoznać się z instrukcjami dotyczącymi bezpieczeństwa dostarczonymi z komputerem i wykonać procedurę przedstawioną w sekcji [na temat czynności przed otwarciem obudowy komputera](#). Po zakończeniu pracy wewnątrz komputera należy postępować zgodnie z instrukcjami w sekcji [na temat czynności po zakończeniu pracy wewnątrz komputera](#). Więcej informacji na temat postępowania zgodnego z zasadami bezpieczeństwa znajduje się na stronie dotyczącej przestrzegania przepisów pod adresem www.dell.com/regulatory_compliance.

Tematy:

- [Przed wykonaniem procedury](#)
- [Procedura](#)

Przed wykonaniem procedury

GUID-5DB1479A-F84A-447F-85BE-181D9381E07E

UWAGA: Komputer zostanie dostarczony z kartą graficzną lub pełnowymiarową kartą graficzną.

1. Wymontuj [prawą pokrywę boczną](#).
2. Wykonaj punkty od 1 do 2 procedury „[Wymontowywanie zasilacza](#)”.

Procedura

GUID-F7852DD2-D79C-4A52-BC58-49D87A18561E

1. Unieś, aby zwolnić wspornik pełnowymiarowej karty graficznej z ramy montażowej komputera.

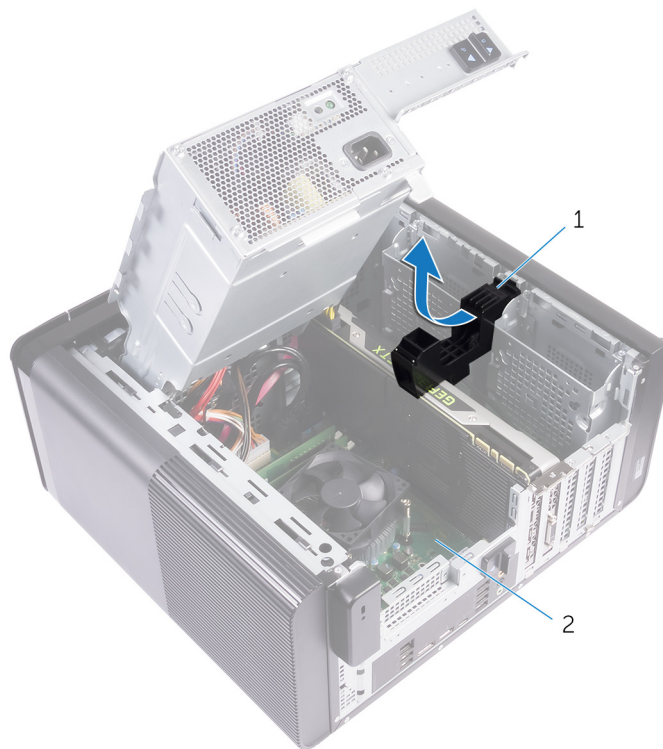

Rysunek 24. Wymontowywanie wspornika pełnowymiarowej karty graficznej

- a. Wspornik pełnowymiarowej karty graficznej
 - b. rama montażowa komputera
2. Naciśnij zaciski zwalniające na złączach kabla zasilania i odłącz kable zasilania od pełnowymiarowej karty graficznej.
 3. Naciśnij zaczep mocujący gniazda PCIe w kierunku od pełnowymiarowej karty graficznej, chwyć kartę za górny róg i wyciągnij z gniazda.

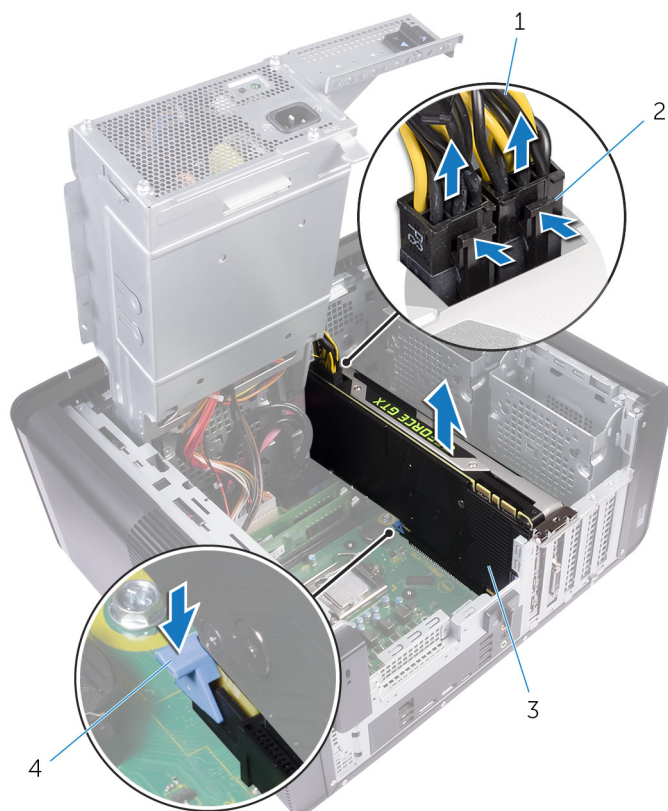

Rysunek 25. Odłączanie kabla zasilania

1. kable zasilające
2. zaciski zwalniające (2)
3. Pełnowymiarowa karta graficzna
4. zaczep mocujący

Instalowanie pełnowymiarowej karty graficznej

UWAGA: Przed przystąpieniem do wykonywania czynności wymagających otwarcia obudowy komputera należy zapoznać się z instrukcjami dotyczącymi bezpieczeństwa dostarczonymi z komputerem i wykonać procedurę przedstawioną w sekcji [na temat czynności przed otwarciem obudowy komputera](#). Po zakończeniu pracy wewnątrz komputera należy postępować zgodnie z instrukcjami w sekcji [na temat czynności po zakończeniu pracy wewnątrz komputera](#). Więcej informacji na temat postępowania zgodnego z zasadami bezpieczeństwa znajduje się na stronie dotyczącej przestrzegania przepisów pod adresem www.dell.com/regulatory_compliance.

Tematy:

- [Procedura](#)
- [Po wykonaniu procedury](#)

Procedura

GUID-95BD54D7-64A0-4689-9E41-4EA0B98930C8

1. Ustaw pełnowymiarową kartę graficzną na równi z gniazdem na płycie systemowej.
2. Włóż kartę do gniazda i mocno dociśnij, aż pełnowymiarowa karta graficzna wskoczy na miejsce.
3. Podłącz kable zasilania do pełnowymiarowej karty graficznej.
4. Wsuń występ na wsporniku pełnowymiarowej karty graficznej do gniazda w obudowie i zatrzaśnij go.

Po wykonaniu procedury

GUID-2267DD85-6888-4EFD-A633-20D9C0C6CBA1

1. Wykonaj punkty od 9 do 10 procedury opisane w sekcji „[Instalowanie zasilacza](#)”.
2. Zamontuj z powrotem [prawą pokrywę boczną](#).

Wymontowywanie modułów pamięci

UWAGA: Przed przystąpieniem do wykonywania czynności wymagających otwarcia obudowy komputera należy zapoznać się z instrukcjami dotyczącymi bezpieczeństwa dostarczonymi z komputerem i wykonać procedurę przedstawioną w sekcji [na temat czynności przed otwarciem obudowy komputera](#). Po zakończeniu pracy wewnątrz komputera należy postępować zgodnie z instrukcjami w sekcji [na temat czynności po zakończeniu pracy wewnątrz komputera](#). Więcej informacji na temat postępowania zgodnego z zasadami bezpieczeństwa znajduje się na stronie dotyczącej przestrzegania przepisów pod adresem www.dell.com/regulatory_compliance.

Tematy:

- [Przed wykonaniem procedury](#)
- [Procedura](#)

Przed wykonaniem procedury

GUID-77D5604C-2282-4545-9E08-4BD1C7A34E3A

1. Wymontuj [prawą pokrywę](#).
2. Wykonaj punkty od 1 do 2 procedury „[Wymontowywanie zasilacza](#)”.

Procedura

GUID-87975981-4738-4CE4-80AF-2088BC985604

1. Odszukaj gniazdo modułu pamięci na płycie systemowej.
Aby uzyskać więcej informacji, zobacz „[Elementy płyty systemowej](#)”.
2. Odciągnij zaciski mocujące od modułu pamięci.
3. Chwyć moduł pamięci w pobliżu zacisku mocującego, a następnie delikatnie wyjmij go z gniazda.

OSTRZEŻENIE: Jeśli wyjęcie modułu pamięci jest trudne, należy poluzować moduł, delikatnie poruszając nim w przód i w tył, aż do wyjęcia z gniazda.

UWAGA: Powtórz kroki od 2 do 3, aby wymontować pozostałe moduły pamięci zainstalowane w komputerze.

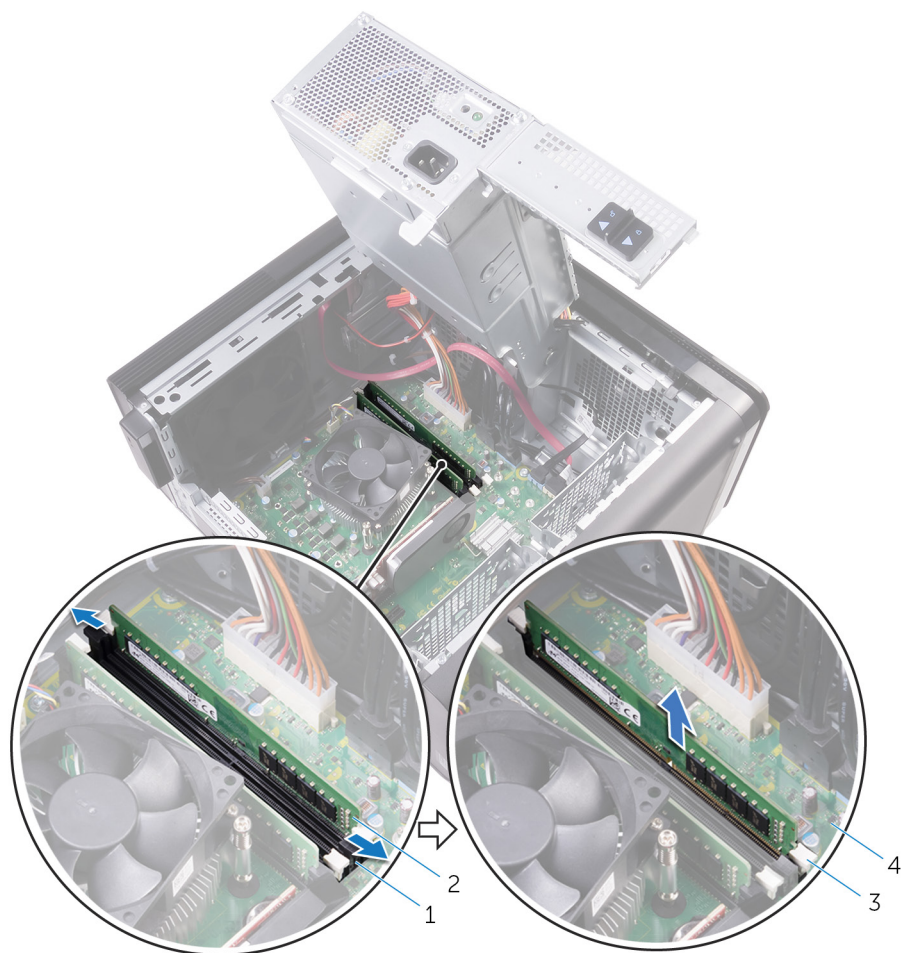

Rysunek 26. Wymontowywanie modułu pamięci

1. gniazdo modułu pamięci
3. zaciski mocujące (2)

2. moduł pamięci
4. płyta systemowa

Instalowanie modułów pamięci

UWAGA: Przed przystąpieniem do wykonywania czynności wymagających otwarcia obudowy komputera należy zapoznać się z instrukcjami dotyczącymi bezpieczeństwa dostarczonymi z komputerem i wykonać procedurę przedstawioną w sekcji [na temat czynności przed otwarciem obudowy komputera](#). Po zakończeniu pracy wewnątrz komputera należy postępować zgodnie z instrukcjami w sekcji [na temat czynności po zakończeniu pracy wewnątrz komputera](#). Więcej informacji na temat postępowania zgodnego z zasadami bezpieczeństwa znajduje się na stronie dotyczącej przestrzegania przepisów pod adresem www.dell.com/regulatory_compliance.

Tematy:

- [Procedura](#)
- [Po wykonaniu procedury](#)

Procedura

GUID-5AA5F641-9F93-40C1-8F94-FE08CE3757FC

1. Dopasuj wycięcie w module pamięci do wypustki w gnieździe.
2. Włóż moduł pamięci do gniazda i dociśnij, aż zostanie osadzony, a zaciski mocujące zabezpieczą moduł.

UWAGA: Jeśli nie usłyszysz kliknięcia, wyjmij moduł pamięci i zainstaluj go ponownie.



Rysunek 27. Instalowanie modułu pamięci

- | | |
|---------------------------|------------------|
| 1. zaczep | 2. wycięcie |
| 3. gniazdo modułu pamięci | 4. Moduł pamięci |
| 5. Płyta systemowa | |

UWAGA: Użyj gniazd DIMM1 i DIMM2, jeśli chcesz użyć dwóch modułów pamięci. Aby uzyskać więcej informacji, zobacz [Elementy płyty systemowej](#).

Poniższa tabela zawiera zestawienie dostępnych konfiguracji pamięci:

Tabela 2. Zestawienie konfiguracji pamięci

Configuration (Konfiguracja)	Gniazdo			
	DIMM1	DIMM2	DIMM3	DIMM4
8 GB	4 GB	4 GB		
8 GB	8 GB			
16 GB	8 GB	8 GB		
16 GB	16 GB			
24 GB	8 GB	8 GB	4 GB	4 GB
32 GB	8 GB	8 GB	8 GB	8 GB
64 GB	16 GB	16 GB	16 GB	16 GB

Po wykonaniu procedury

GUID-2C2AE573-DD98-4372-95A5-757D13C7C060

1. Wykonaj punkty od 9 do 10 procedury opisane w sekcji „[Instalowanie zasilacza](#)”.
2. Zamontuj z powrotem [prawą pokrywę boczną](#).

Wymontowywanie modułu przycisku zasilania

UWAGA: Przed przystąpieniem do wykonywania czynności wymagających otwarcia obudowy komputera należy zapoznać się z instrukcjami dotyczącymi bezpieczeństwa dostarczonymi z komputerem i wykonać procedurę przedstawioną w sekcji [na temat czynności przed otwarciem obudowy komputera](#). Po zakończeniu pracy wewnątrz komputera należy postępować zgodnie z instrukcjami w sekcji [na temat czynności po zakończeniu pracy wewnątrz komputera](#). Więcej informacji na temat postępowania zgodnego z zasadami bezpieczeństwa znajduje się na stronie dotyczącej przestrzegania przepisów pod adresem www.dell.com/regulatory_compliance.

Tematy:

- [Przed wykonaniem procedury](#)
- [Procedura](#)

Przed wykonaniem procedury

GUID-4F7714FD-DDD5-408F-AC30-5B4E7C7C0FF4

1. Wymontuj [prawą pokrywę boczną](#).
2. Wymontuj [napęd dysków optycznych](#).
3. Zdejmij [pokrywę przednią](#).
4. Zdejmij [pokrywę górną](#).
5. Wykonaj punkty od 1 do 2 procedury „[Wymontowywanie zasilacza](#)”.

Procedura

GUID-9D622E4D-CC8E-428A-9C53-EDF4998D946C

UWAGA: Przed odłączeniem kabli należy zanotować ich rozmieszczenie, aby można je było prawidłowo ułożyć podczas instalowania modułu przycisku zasilania.

1. Odłącz kabel modułu przycisku zasilania od płyty systemowej.
Aby uzyskać więcej informacji, zobacz „[Elementy płyty systemowej](#)”.
2. Zwróć uwagę na sposób poprowadzenia kabla modułu przycisku zasilania i wyjmij kabel z prowadnic obok płyty systemowej w ramie montażowej.
3. Wykręć śrubę mocującą moduł przycisku zasilania i wyjmij go z ramy montażowej.
4. Wyjmij kabel przez otwór u góry ramy montażowej.

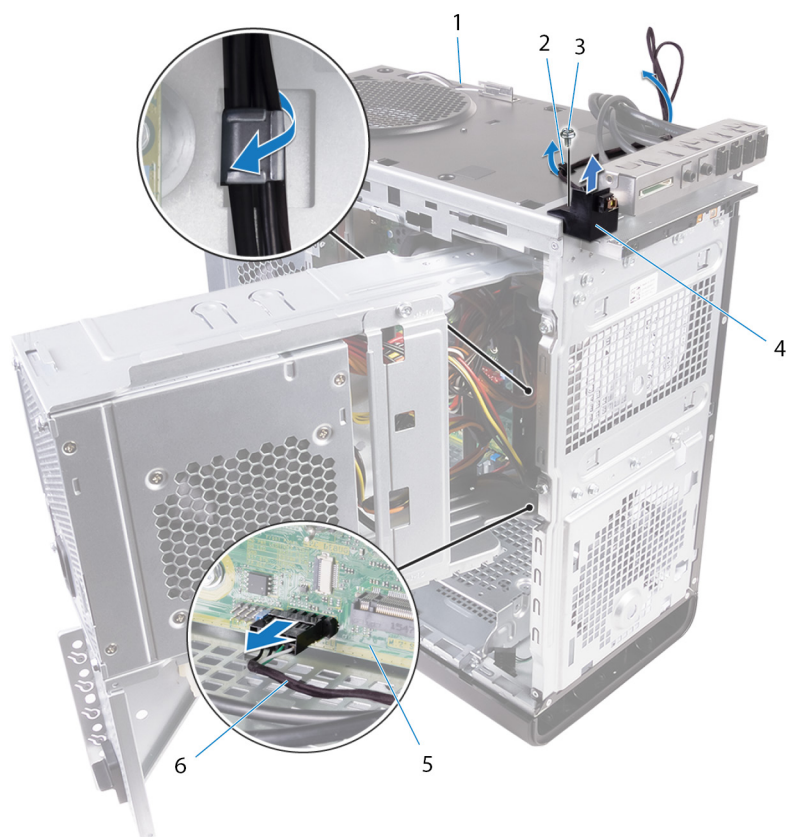

Rysunek 28. Odłączanie kabla modułu przycisku zasilania

- | | |
|-----------------------------|-------------------------------------|
| 1. rama montażowa komputera | 2. prowadnica kabla |
| 3. śruba 6-32 x 1/4" | 4. moduł przycisku zasilania |
| 5. płyta systemowa | 6. kabel modułu przycisku zasilania |

Instalowanie modułu przycisku zasilania

UWAGA: Przed przystąpieniem do wykonywania czynności wymagających otwarcia obudowy komputera należy zapoznać się z instrukcjami dotyczącymi bezpieczeństwa dostarczonymi z komputerem i wykonać procedurę przedstawioną w sekcji [na temat czynności przed otwarciem obudowy komputera](#). Po zakończeniu pracy wewnątrz komputera należy postępować zgodnie z instrukcjami w sekcji [na temat czynności po zakończeniu pracy wewnątrz komputera](#). Więcej informacji na temat postępowania zgodnego z zasadami bezpieczeństwa znajduje się na stronie dotyczącej przestrzegania przepisów pod adresem www.dell.com/regulatory_compliance.

Tematy:

- [Procedura](#)
- [Po wykonaniu procedury](#)

Procedura

GUID-C74A0244-4BF2-446E-89D8-13E5F748FB9D

1. Przełóż kabel przez otwór w górnej części ramy montażowej komputera.
2. Ustaw otwór na wkręt w module przycisku zasilania równo z otworem w ramie montażowej komputera.
3. Wkręć wkręt mocujący moduł przycisku zasilania do górnej ramy montażowej komputera.
4. Umieść kabel modułu przycisku zasilania w prowadnicy w ramie montażowej komputera.
5. Podłącz kabel modułu przycisku zasilania do płyty systemowej.
Aby uzyskać więcej informacji, zobacz „Elementy płyty systemowej”.

Po wykonaniu procedury

GUID-055D5FE6-AB1C-4D02-B981-F61D4BA56B65

1. Wykonaj punkty od 9 do 10 procedury opisane w sekcji „[Instalowanie zasilacza](#)”.
2. Zainstaluj [pokrywę górną](#).
3. Zainstaluj [pokrywę przednią](#).
4. Zainstaluj [napęd dysków optycznych](#).
5. Zamontuj z powrotem [prawą pokrywę boczną](#).

Wymontowywanie górnego panelu we/wy

UWAGA: Przed przystąpieniem do wykonywania czynności wymagających otwarcia obudowy komputera należy zapoznać się z instrukcjami dotyczącymi bezpieczeństwa dostarczonymi z komputerem i wykonać procedurę przedstawioną w sekcji [na temat czynności przed otwarciem obudowy komputera](#). Po zakończeniu pracy wewnątrz komputera należy postępować zgodnie z instrukcjami w sekcji [na temat czynności po zakończeniu pracy wewnątrz komputera](#). Więcej informacji na temat postępowania zgodnego z zasadami bezpieczeństwa znajduje się na stronie dotyczącej przestrzegania przepisów pod adresem www.dell.com/regulatory_compliance.

Tematy:

- [Przed wykonaniem procedury](#)
- [Procedura](#)

Przed wykonaniem procedury

GUID-A465C1B3-F96B-4F75-8D60-58E34ABC3EDE

1. Wymontuj [prawą pokrywę boczną](#).
2. Zdejmij [pokrywę przednią](#).
3. Zdejmij [pokrywę górną](#).
4. Wykonaj punkty od 1 do 2 procedury „[Wymontowywanie zasilacza](#)”.

Procedura

GUID-9BE7E456-655C-42A5-A99F-DC9307532001

1. Odłącz kable górnego panelu we/wy od płyty systemowej.
Aby uzyskać więcej informacji, zobacz „[Elementy płyty systemowej](#)”.
2. Zwróć uwagę na sposób poprowadzenia kabli panelu we/wy, a następnie wyjmij je z prowadnic obok płyty systemowej w ramie montażowej.
3. Wyjmij kable przez otwór w górnej części ramy montażowej.



Rysunek 29. Odłączanie kabli

1. kable panelu we/wy (2)
 2. przewodnica kabla
 3. rama montażowa komputera
 4. wspornik górnego panelu we/wy
4. Wykręć śruby mocujące górny panel we/wy do ramy montażowej.
 5. Wyjmij wspornik górnego panelu we/wy z ramy montażowej



Rysunek 30. Wymontowywanie panelu portów USB

- a. śruby 6-32 x 1/4" (4)
- b. wspornik górnego panelu we/wy
- c. rama montażowa komputera

Instalowanie górnego panelu we/wy

UWAGA: Przed przystąpieniem do wykonywania czynności wymagających otwarcia obudowy komputera należy zapoznać się z instrukcjami dotyczącymi bezpieczeństwa dostarczonymi z komputerem i wykonać procedurę przedstawioną w sekcji [na temat czynności przed otwarciem obudowy komputera](#). Po zakończeniu pracy wewnątrz komputera należy postępować zgodnie z instrukcjami w sekcji [na temat czynności po zakończeniu pracy wewnątrz komputera](#). Więcej informacji na temat postępowania zgodnego z zasadami bezpieczeństwa znajduje się na stronie dotyczącej przestrzegania przepisów pod adresem www.dell.com/regulatory_compliance.

Tematy:

- [Procedura](#)
- [Po wykonaniu procedury](#)

Procedura

GUID-13C9A55E-7036-4903-B68B-A2BD8A972457

1. Dopasuj otwory na śruby w górnym panelu we/wy do otworów na śruby w ramie montażowej.
2. Wkręć śruby mocujące górny panel we/wy do górnej części ramy montażowej komputera.
3. Umieść kable panelu we/wy w prowadnicach w ramie montażowej komputera.
4. Podłącz kable górnego panelu we/wy do płyty systemowej.
Aby uzyskać więcej informacji, zobacz „Elementy płyty systemowej”.

Po wykonaniu procedury

GUID-269DF8BE-14D8-4E9F-BB03-042C0848F2DC

1. Zainstaluj [pokrywę górną](#).
2. Zainstaluj [pokrywę przednią](#).
3. Wykonaj punkty od 9 do 10 procedury opisane w sekcji „[Instalowanie zasilacza](#)”.
4. Zamontuj z powrotem [prawą pokrywę boczną](#).

Wymontowywanie wentylatora i zespołu radiatora

- UWAGA:** Przed przystąpieniem do wykonywania czynności wymagających otwarcia obudowy komputera należy zapoznać się z instrukcjami dotyczącymi bezpieczeństwa dostarczonymi z komputerem i wykonać procedurę przedstawioną w sekcji [na temat czynności przed otwarciem obudowy komputera](#). Po zakończeniu pracy wewnątrz komputera należy postępować zgodnie z instrukcjami w sekcji [na temat czynności po zakończeniu pracy wewnątrz komputera](#). Więcej informacji na temat postępowania zgodnego z zasadami bezpieczeństwa znajduje się na stronie dotyczącej przestrzegania przepisów pod adresem www.dell.com/regulatory_compliance.
- UWAGA:** Radiator może się silnie nagrzewać podczas pracy komputera. Przed dotknięciem radiatora należy poczekać aż wystarczająco ostygnie.
- OSTRZEŻENIE:** Aby zapewnić maksymalne chłodzenie procesora, nie należy dotykać powierzchni termoprzewodzących na radiatorze procesora. Substancje oleiste na skórze dłoni mogą zmniejszyć przewodność cieplną pasty termoprzewodzącej.

Tematy:

- [Przed wykonaniem procedury](#)
- [Procedura](#)

Przed wykonaniem procedury

GUID-B44A0F8E-5AB1-468A-9753-729EA3C24BD1

1. Wymontuj prawą pokrywę.
2. Wykonaj punkty od 1 do 2 procedury „[Wymontowywanie zasilacza](#)”.

Procedura

GUID-69E0BF9D-8CB9-4A3E-AF56-77DADF960557

1. Wykręć śruby mocujące wentylator do zespołu radiatora.
2. Wymontuj wentylator z zespołu radiatora i odłóż go na bok.

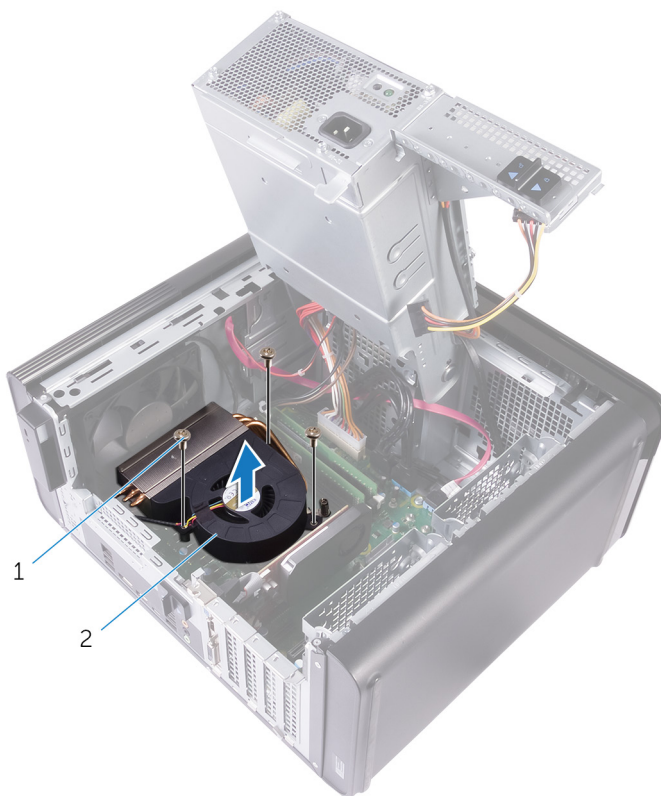

Rysunek 31. Wymontowywanie wentylatora

- a. śruby 6-32 x 1/4" (3)
 - b. wentylator
3. W kolejności wskazanej na poniższym rysunku poluzuj śruby mocujące zestaw radiatora do płyty systemowej.
 4. Zdejmij zestaw radiatora z płyty systemowej.

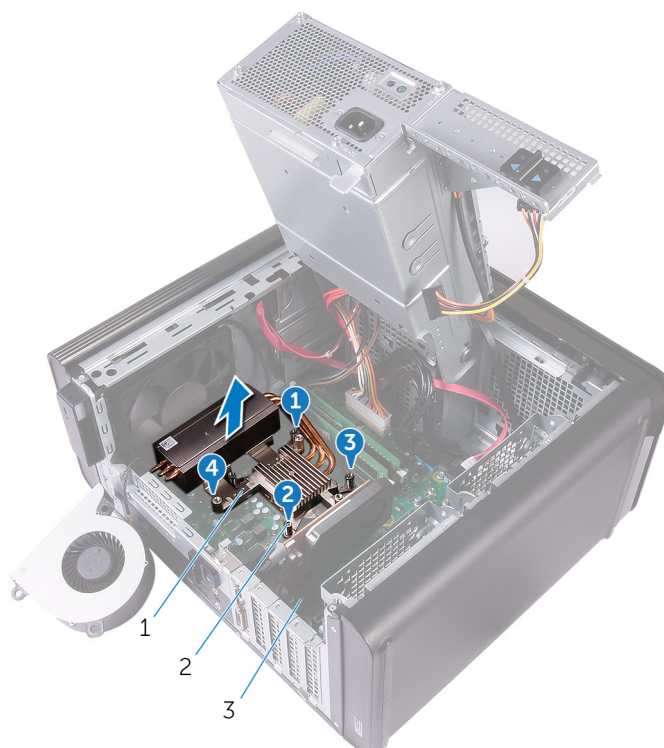

Rysunek 32. Wykręcanie śrub mocujących

- a. zestaw radiatora

- b. śruby mocujące (4)
 - c. płyta systemowa
5. Odłącz kabel wentylatora od płyty systemowej.
Aby uzyskać więcej informacji, zobacz „Elementy płyty systemowej”.

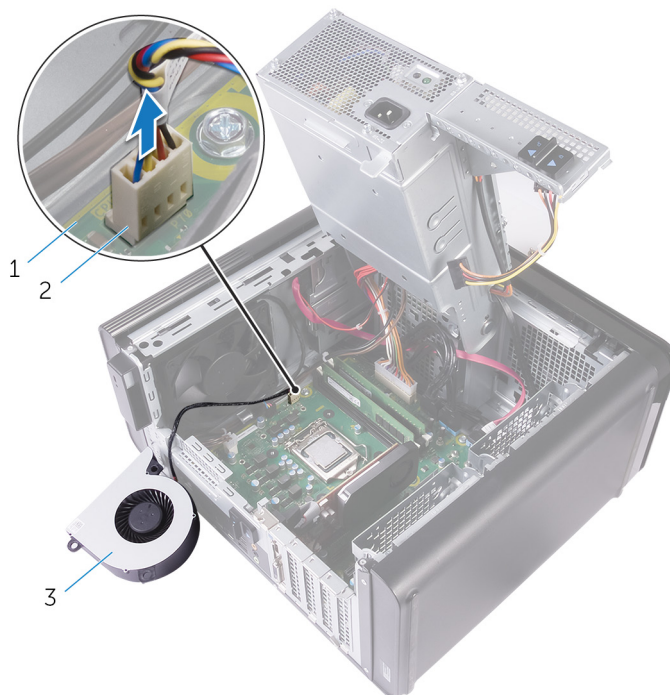

Rysunek 33. Demontaż kabla wentylatora

- a. płyta systemowa
- b. kabel wentylatora
- c. wentylator

Instalowanie wentylatora i zespołu radiatora

UWAGA: Przed przystąpieniem do wykonywania czynności wymagających otwarcia obudowy komputera należy zapoznać się z instrukcjami dotyczącymi bezpieczeństwa dostarczonymi z komputerem i wykonać procedurę przedstawioną w sekcji [na temat czynności przed otwarciem obudowy komputera](#). Po zakończeniu pracy wewnątrz komputera należy postępować zgodnie z instrukcjami w sekcji [na temat czynności po zakończeniu pracy wewnątrz komputera](#). Więcej informacji na temat postępowania zgodnego z zasadami bezpieczeństwa znajduje się na stronie dotyczącej przestrzegania przepisów pod adresem www.dell.com/regulatory_compliance.

Tematy:

- [Procedura](#)
- [Po wykonaniu procedury](#)

Procedura

GUID-95674D49-F623-4DDC-8C32-B028BEE6B2C6

OSTRZEŻENIE: W przypadku wymiany procesora lub radiatora na inny należy użyć pasty termoprzewodzącej dostarczonej w zestawie, aby zapewnić właściwe odprowadzanie ciepła.

UWAGA: Jeśli jest instalowany wcześniej używany procesor i ten sam radiator, można ponownie wykorzystać tę samą pastę termoprzewodzącą.

1. Podłącz kabel wentylatora do płyty systemowej.
Aby uzyskać więcej informacji, zobacz „[Elementy płyty systemowej](#)”.
2. Umieść zespół radiatora na procesorze.
3. Dopasuj śruby mocujące w zespole radiatora do otworów w płycie systemowej.
4. Dokręć (w kolejności innej niż kolejność przylegania) śruby mocujące zespół radiatora do płyty systemowej.
5. Umieść wentylator nad zespołem radiatora.
6. Dopasuj otwory na śruby wentylatora do otworów na śruby w zespole radiatora.
7. Wkręć śruby mocujące wentylator do zespołu radiatora.

Po wykonaniu procedury

GUID-36D1D9F7-BEFF-467E-8C1D-633BFF20E7F2

1. Wykonaj punkty od 9 do 10 procedury opisane w sekcji „[Instalowanie zasilacza](#)”.
2. Zamontuj z powrotem [prawą pokrywę boczną](#).

Wymontowywanie radiatora VR

- UWAGA:** Przed przystąpieniem do wykonywania czynności wymagających otwarcia obudowy komputera należy zapoznać się z instrukcjami dotyczącymi bezpieczeństwa dostarczonymi z komputerem i wykonać procedurę przedstawioną w sekcji [na temat czynności przed otwarciem obudowy komputera](#). Po zakończeniu pracy wewnątrz komputera należy postępować zgodnie z instrukcjami w sekcji [na temat czynności po zakończeniu pracy wewnątrz komputera](#). Więcej informacji na temat postępowania zgodnego z zasadami bezpieczeństwa znajduje się na stronie dotyczącej przestrzegania przepisów pod adresem www.dell.com/regulatory_compliance.
- UWAGA:** Radiator może się silnie nagrzewać podczas pracy komputera. Przed dotknięciem radiatora należy poczekać aż wystarczająco ostygnie.
- OSTRZEŻENIE:** Aby zapewnić maksymalne chłodzenie procesora, nie należy dotykać powierzchni termoprzewodzących na radiatorze procesora. Substancje oleiste na skórze dłoni mogą zmniejszyć przewodność cieplną pasty termoprzewodzącej.

Tematy:

- [Przed wykonaniem procedury](#)
- [Procedura](#)

Przed wykonaniem procedury

GUID-DBB4C826-315C-4D6F-A39E-0361A4AE77C8

1. Wymontuj [prawą pokrywę boczną](#).
2. Wykonaj punkty od 1 do 2 procedury „[Wymontowywanie zasilacza](#)”.
3. Wymontowywanie [zestawu wentylatora i radiatora](#).

Procedura

GUID-FF4B2CD1-ACC6-4002-B7A3-FD83582C4CFF

1. Poluzuj śruby mocujące radiator VR do płyty systemowej.
2. Zdejmij radiator VR z płyty systemowej.

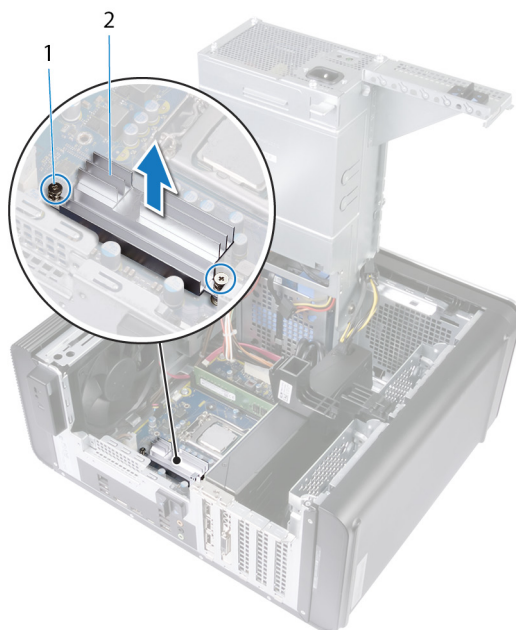

Rysunek 34. Wymontowywanie radiatora VR

Instalowanie radiatora VR

UWAGA: Przed przystąpieniem do wykonywania czynności wymagających otwarcia obudowy komputera należy zapoznać się z instrukcjami dotyczącymi bezpieczeństwa dostarczonymi z komputerem i wykonać procedurę przedstawioną w sekcji [na temat czynności przed otwarciem obudowy komputera](#). Po zakończeniu pracy wewnątrz komputera należy postępować zgodnie z instrukcjami w sekcji [na temat czynności po zakończeniu pracy wewnątrz komputera](#). Więcej informacji na temat postępowania zgodnego z zasadami bezpieczeństwa znajduje się na stronie dotyczącej przestrzegania przepisów pod adresem www.dell.com/regulatory_compliance.

Tematy:

- [Procedura](#)
- [Po wykonaniu procedury](#)

Procedura

GUID-D194A2D8-ABC5-49BB-93EE-30D0AAE30152

1. Umieść radiator VR na płycie systemowej.
2. Dokręć śruby mocujące radiator VR do płyty systemowej.

Po wykonaniu procedury

GUID-12FA7B69-045C-4D87-8FFF-543DF42EA6D1

1. Instalowanie [zestawu wentylatora i radiatora](#).
2. Wykonaj punkty od 9 do 10 procedury opisane w sekcji „[Instalowanie zasilacza](#)”.
3. Zamontuj z powrotem [prawą pokrywę boczną](#).

Wymontowywanie zestawu wentylatora i radiatora procesora

- UWAGA:** Przed przystąpieniem do wykonywania czynności wymagających otwarcia obudowy komputera należy zapoznać się z instrukcjami dotyczącymi bezpieczeństwa dostarczonymi z komputerem i wykonać procedurę przedstawioną w sekcji [na temat czynności przed otwarciem obudowy komputera](#). Po zakończeniu pracy wewnątrz komputera należy postępować zgodnie z instrukcjami w sekcji [na temat czynności po zakończeniu pracy wewnątrz komputera](#). Więcej informacji na temat postępowania zgodnego z zasadami bezpieczeństwa znajduje się na stronie dotyczącej przestrzegania przepisów pod adresem www.dell.com/regulatory_compliance.
- UWAGA:** Radiator może się silnie nagrzewać podczas pracy komputera. Przed dotknięciem radiatora należy poczekać aż wystarczająco ostygnie.
- OSTRZEŻENIE:** Aby zapewnić maksymalne chłodzenie procesora, nie należy dotykać powierzchni termoprzewodzących na radiatorze procesora. Substancje oleiste na skórze dłoni mogą zmniejszyć przewodność cieplną pasty termoprzewodzącej.

Tematy:

- [Przed wykonaniem procedury](#)
- [Procedura](#)

Przed wykonaniem procedury

GUID-B44A0F8E-5AB1-468A-9753-729EA3C24BD1

1. Wymontuj prawą pokrywę.
2. Wykonaj punkty od 1 do 2 procedury „[Wymontowywanie zasilacza](#)”.

Procedura

GUID-A0B5EB63-040B-4189-8DEC-203267614F4B

1. Odłącz kabel wentylatora procesora od płyty systemowej.
Aby uzyskać więcej informacji, zobacz „[Elementy płyty systemowej](#)”.
2. W kolejności wskazanej na poniższym rysunku poluzuj śruby mocujące zestaw radiatora i wentylatora do płyty systemowej.
3. Wyjmij zestaw wentylatora i radiatora procesora z płyty systemowej.

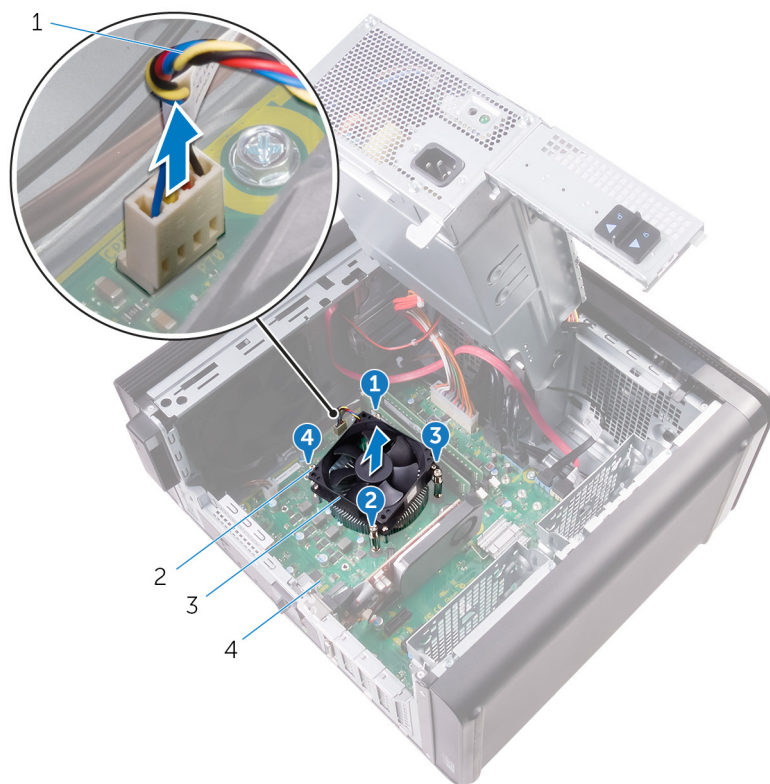

Rysunek 35. Wymontowywanie wentylatora i radiatora procesora

1. kabel wentylatora procesora
2. śruby mocujące (4)
3. zestaw wentylatora i radiatora procesora
4. płyta systemowa

Instalowanie zestawu wentylatora i radiatora procesora

UWAGA: Przed przystąpieniem do wykonywania czynności wymagających otwarcia obudowy komputera należy zapoznać się z instrukcjami dotyczącymi bezpieczeństwa dostarczonymi z komputerem i wykonać procedurę przedstawioną w sekcji [na temat czynności przed otwarciem obudowy komputera](#). Po zakończeniu pracy wewnątrz komputera należy postępować zgodnie z instrukcjami w sekcji [na temat czynności po zakończeniu pracy wewnątrz komputera](#). Więcej informacji na temat postępowania zgodnego z zasadami bezpieczeństwa znajduje się na stronie dotyczącej przestrzegania przepisów pod adresem www.dell.com/regulatory_compliance.

Tematy:

- [Procedura](#)
- [Po wykonaniu procedury](#)

Procedura

GUID-751E9076-6CE9-4899-9359-8002E8147C25

OSTRZEŻENIE: W przypadku wymiany procesora lub radiatora na inny należy użyć pasty termoprzewodzącej dostarczonej w zestawie, aby zapewnić właściwe odprowadzanie ciepła.

UWAGA: Jeśli jest instalowany wcześniej używany procesor i ten sam radiator, można ponownie wykorzystać tę samą pastę termoprzewodzącą.

1. Umieść zestaw wentylatora i radiatora na procesorze.
2. Dopasuj śruby mocujące w zestawie wentylatora i radiatora procesora do otworów w płycie systemowej.
3. Dokręć (w kolejności innej niż kolejność przylegania) śruby mocujące zespół wentylatora i radiatora procesora do płyty systemowej.
4. Podłącz kabel wentylatora procesora do płyty systemowej.
Aby uzyskać więcej informacji, zobacz „Elementy płyty systemowej”.

Po wykonaniu procedury

GUID-36D1D9F7-BEFF-467E-8C1D-633BFF20E7F2

1. Wykonaj punkty od 9 do 10 procedury opisane w sekcji „[Instalowanie zasilacza](#)”.
2. Zamontuj z powrotem [prawą pokrywę boczną](#).

Wymontowywanie wentylatora obudowy

UWAGA: Przed przystąpieniem do wykonywania czynności wymagających otwarcia obudowy komputera należy zapoznać się z instrukcjami dotyczącymi bezpieczeństwa dostarczonymi z komputerem i wykonać procedurę przedstawioną w sekcji [na temat czynności przed otwarciem obudowy komputera](#). Po zakończeniu pracy wewnątrz komputera należy postępować zgodnie z instrukcjami w sekcji [na temat czynności po zakończeniu pracy wewnątrz komputera](#). Więcej informacji na temat postępowania zgodnego z zasadami bezpieczeństwa znajduje się na stronie dotyczącej przestrzegania przepisów pod adresem www.dell.com/regulatory_compliance.

Tematy:

- [Przed wykonaniem procedury](#)
- [Procedura](#)

Przed wykonaniem procedury

GUID-3DF715A5-7D2F-482F-AD0F-237354999DC7

1. Wymontuj [prawą pokrywę boczną](#).
2. Wykonaj punkty od 1 do 2 procedury „[Wymontowywanie zasilacza](#)”.
3. Wymontowywanie [zestawu wentylatora i radiatora](#). (jeśli są zainstalowane).
4. Wymontuj [radiator VR](#). (jeśli jest zainstalowany)

Procedura

GUID-3DDE47B6-2DD3-4BDC-8D60-76B221B3A6B9

1. Wyjmij kabel wentylatora obudowy z przewodnicy we wsporniku wentylatora obudowy.
2. Odłącz kabel wentylatora obudowy od płyty systemowej.
Aby uzyskać więcej informacji, zobacz „[Elementy płyty systemowej](#)”.
3. Wykręć śrubę mocującą wspornik wentylatora obudowy do ramy montażowej.
4. Przesuń zespół wentylatora obudowy ku przodowi komputera, aby zdemontować wentylator z ramy montażowej.
5. Wyjmij zespół wentylatora obudowy z ramy montażowej.

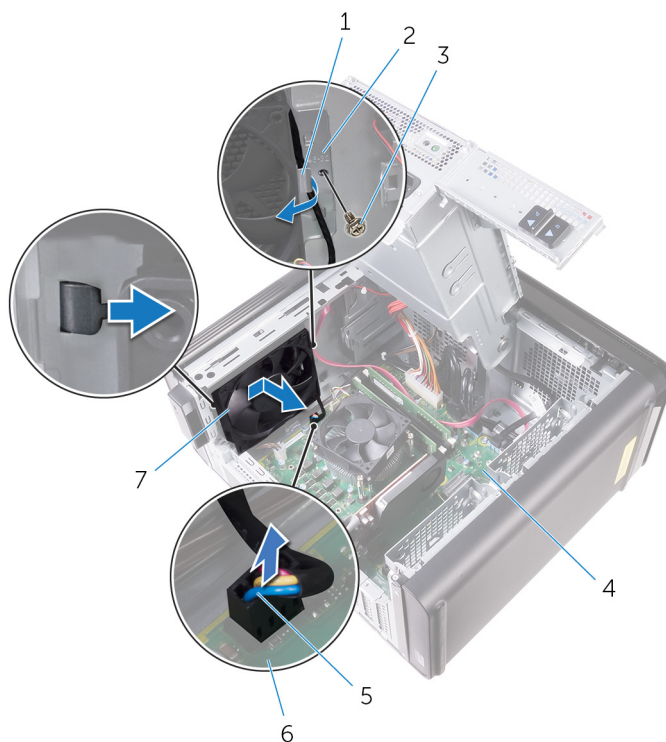

Rysunek 36. Wymontowywanie wentylatora obudowy

- | | |
|------------------------------|----------------------------------|
| 1. przewodnica kabla | 2. wspornika wentylatora obudowy |
| 3. śruba 6-32 x 1/4" | 4. rama montażowa komputera |
| 5. kabel wentylatora obudowy | 6. płyta systemowa |
| 7. wentylator obudowy | |
6. Przeciśnij gumowe krążki przez otwory w każdym z narożników wentylatora, aby zdemontować wentylator obudowy ze wspornika.
7. Wymij wentylator obudowy ze wspornika wentylatora obudowy.

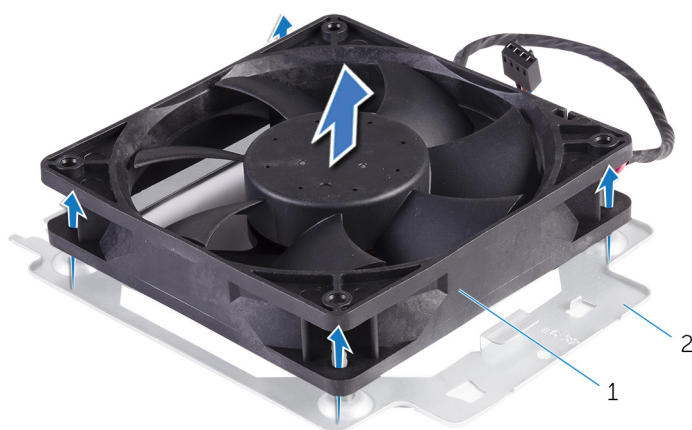

Rysunek 37. Wymontowywanie wentylatora obudowy

- a. wentylator obudowy
- b. wspornika wentylatora obudowy

Instalowanie wentylatora obudowy

UWAGA: Przed przystąpieniem do wykonywania czynności wymagających otwarcia obudowy komputera należy zapoznać się z instrukcjami dotyczącymi bezpieczeństwa dostarczonymi z komputerem i wykonać procedurę przedstawioną w sekcji [na temat czynności przed otwarciem obudowy komputera](#). Po zakończeniu pracy wewnątrz komputera należy postępować zgodnie z instrukcjami w sekcji [na temat czynności po zakończeniu pracy wewnątrz komputera](#). Więcej informacji na temat postępowania zgodnego z zasadami bezpieczeństwa znajduje się na stronie dotyczącej przestrzegania przepisów pod adresem www.dell.com/regulatory_compliance.

Tematy:

- Procedura
- Po wykonaniu procedury

Procedura

GUID-0F79EBD5-BE13-4995-AC99-7B0D1F931B0F

1. Wyrównaj otwory na śruby wentylatora obudowy z gumowymi krążkami na wsporniku wentylatora obudowy.

UWAGA: Dopasuj orientację wspornika wentylatora obudowy zgodnie z oznaczeniami na nim, aby upewnić się, że wentylator obudowy jest zamocowany do komputera.

- Przełóż krawędzie gumowych krążków przez otwory w każdym z narożników wentylatora.
- Wyrównaj gumowe krążki na wentylatorze z otworami w każdym z rogów wspornika wentylatora obudowy i dociśnij je, by wskoczyły na swoje miejsce.
- Umieść kabel wentylatora obudowy w przewodnicy na wsporniku.
- Wyrównaj zaczepy na wsporniku wentylatora obudowy z gniazdami na ramie montażowej komputera i przesunij wentylator, umieszczając go w prawidłowym położeniu.
- Dopasuj otwór na śrubę we wsporniku wentylatora obudowy do otworu w ramie montażowej komputera.
- Wkręć śrubę mocującą wspornik wentylatora obudowy do ramy montażowej.
- Umieść kabel wentylatora obudowy w przewodnicy na wsporniku.
- Podłącz kabel wentylatora obudowy do płyty systemowej.
Aby uzyskać więcej informacji, zobacz „Elementy płyty systemowej”.

Po wykonaniu procedury

GUID-5EEC3ED6-B8B5-4C73-9E03-FBDC7B722C1B

- Zainstaluj radiator VR. (jeśli jest zainstalowany)
- Zamontuj wentylator i zespół radiatora (jeśli są zainstalowane).
- Wykonaj punkty od 9 do 10 procedury opisane w sekcji „Instalowanie zasilacza”.
- Zamontuj z powrotem prawą pokrywę boczną.

Wymontowywanie procesora

UWAGA: Przed przystąpieniem do wykonywania czynności wymagających otwarcia obudowy komputera należy zapoznać się z instrukcjami dotyczącymi bezpieczeństwa dostarczonymi z komputerem i wykonać procedurę przedstawioną w sekcji [na temat czynności przed otwarciem obudowy komputera](#). Po zakończeniu pracy wewnątrz komputera należy postępować zgodnie z instrukcjami w sekcji [na temat czynności po zakończeniu pracy wewnątrz komputera](#). Więcej informacji na temat postępowania zgodnego z zasadami bezpieczeństwa znajduje się na stronie dotyczącej przestrzegania przepisów pod adresem www.dell.com/regulatory_compliance.

Tematy:

- [Przed wykonaniem procedury](#)
- [Procedura](#)

Przed wykonaniem procedury

GUID-F65793FF-7C32-4390-8095-F55C338FCEAF

1. Wymontuj [prawą pokrywę boczną](#).
2. Wykonaj punkty od 1 do 2 procedury „[Wymontowywanie zasilacza](#)”.
3. Wymontuj [zestaw wentylatora i radiatora procesora](#).
4. Wymontuj [wentylator i zespół radiatora](#) (jeśli są zainstalowane).

Procedura

GUID-94CCEF23-6DB1-4B15-83E5-70C7511BF9D9

1. Naciśnij dźwignię zwalniającą procesor i pociągnij ją na zewnątrz, aby uwolnić ją spod zaczepu.
2. Odciągnij całkowicie dźwignię zwalniającą, aby otworzyć pokrywę procesora.
3. Ostrożnie podnieś procesor i wyjmij go z gniazda.

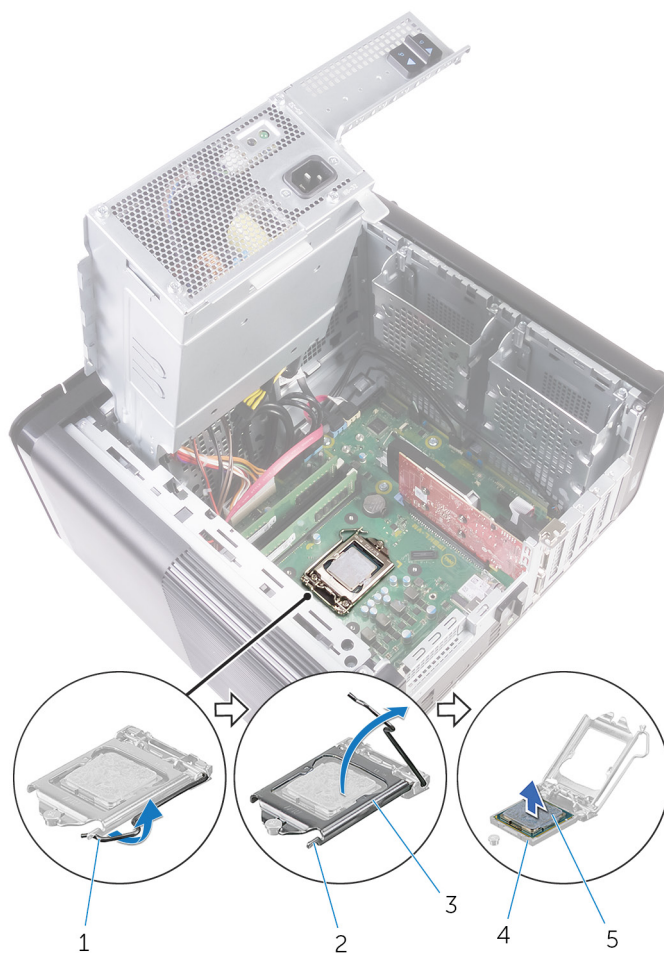

Rysunek 38. Wymontowywanie procesora

1. dźwignia zwalniająca procesor
2. zaczep mocujący
3. pokrywa procesora
4. gniazdo procesora
5. procesor

Instalowanie procesora

UWAGA: Przed przystąpieniem do wykonywania czynności wymagających otwarcia obudowy komputera należy zapoznać się z instrukcjami dotyczącymi bezpieczeństwa dostarczonymi z komputerem i wykonać procedurę przedstawioną w sekcji [na temat czynności przed otwarciem obudowy komputera](#). Po zakończeniu pracy wewnątrz komputera należy postępować zgodnie z instrukcjami w sekcji [na temat czynności po zakończeniu pracy wewnątrz komputera](#). Więcej informacji na temat postępowania zgodnego z zasadami bezpieczeństwa znajduje się na stronie dotyczącej przestrzegania przepisów pod adresem www.dell.com/regulatory_compliance.

OSTRZEŻENIE: W przypadku wymiany procesora lub radiatora należy użyć pasty termoprzewodzącej dostarczonej w zestawie, aby zapewnić właściwe odprowadzanie ciepła.

UWAGA: Nowy procesor jest dostarczany z podkładką termoprzewodzącą w opakowaniu. W niektórych przypadkach procesor może być dostarczony bez podkładki termoprzewodzącej przymocowanej do niego.

Tematy:

- [Procedura](#)
- [Po wykonaniu procedury](#)

Procedura

GUID-54F17176-DD19-4603-8B39-4656C0BFC105

1. Upewnij się, że dźwignia zwalniająca na gnieździe procesora znajduje się w pozycji otwartej.

OSTRZEŻENIE: Styk nr 1 jest oznaczony trójkątem w jednym z narożników procesora. Ten trójkąt należy dopasować do odpowiadającego mu trójkąta oznaczającego styk nr 1 gniazda procesora. Procesor jest prawidłowo osadzony, gdy jego wszystkie cztery narożniki znajdują się na tej samej wysokości. Jeśli niektóre narożniki znajdują się wyżej niż inne, procesor nie jest osadzony prawidłowo.

2. Dopasuj styk nr 1 procesora do styku nr 1 gniazda i włóż procesor do gniazda.

3. Jeśli procesor jest dobrze osadzony w gnieździe, zamknij pokrywę procesora.

4. Odchyl dźwignię zwalniającą w dół i umieść ją pod zaczepem w pokrywie procesora.

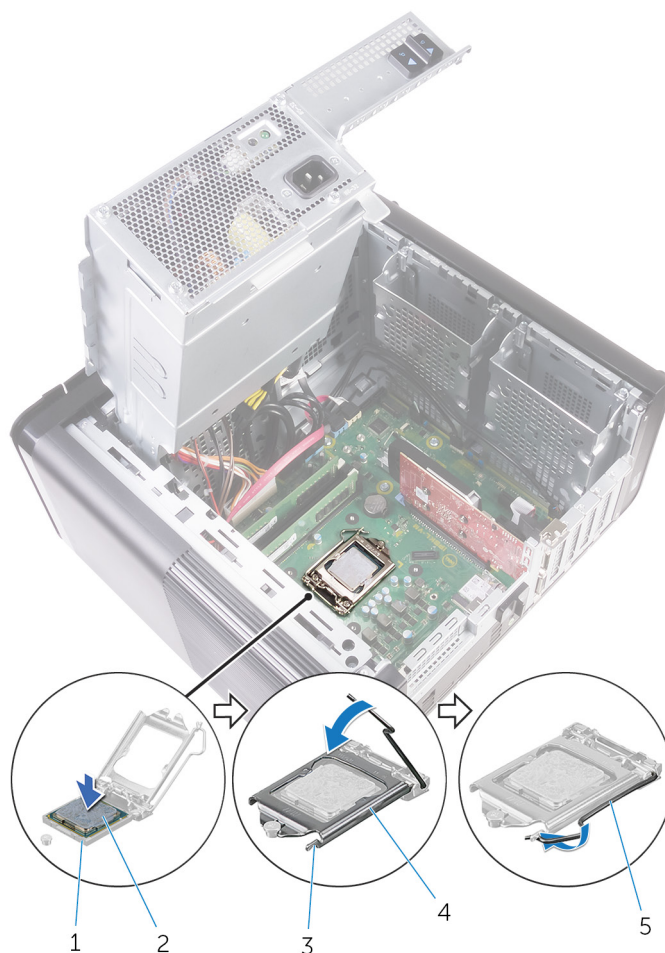

Rysunek 39. Wymiana procesora

- | | |
|-------------------------|----------------------|
| 1. gniazdo procesora | 2. procesor |
| 3. zaczep mocujący | 4. pokrywa procesora |
| 5. dźwignia zwalniająca | |

Po wykonaniu procedury

GUID-2C656E69-C841-4EBB-AB2E-327F7E009A5D

1. Zamontuj [wentylator i zespół radiatora](#) (jeśli są zainstalowane).
2. Zainstaluj [zestaw wentylatora i radiatora procesora](#).
3. Wykonaj punkty od 9 do 10 procedury opisane w sekcji „[Instalowanie zasilacza](#)”.
4. Zamontuj z powrotem [prawą pokrywę boczną](#).

Wymontowywanie karty sieci bezprzewodowej

UWAGA: Przed przystąpieniem do wykonywania czynności wymagających otwarcia obudowy komputera należy zapoznać się z instrukcjami dotyczącymi bezpieczeństwa dostarczonymi z komputerem i wykonać procedurę przedstawioną w sekcji [na temat czynności przed otwarciem obudowy komputera](#). Po zakończeniu pracy wewnątrz komputera należy postępować zgodnie z instrukcjami w sekcji [na temat czynności po zakończeniu pracy wewnątrz komputera](#). Więcej informacji na temat postępowania zgodnego z zasadami bezpieczeństwa znajduje się na stronie dotyczącej przestrzegania przepisów pod adresem www.dell.com/regulatory_compliance.

Tematy:

- Przed wykonaniem procedury
- Procedura

Przed wykonaniem procedury

GUID-C129B96C-AC90-42AC-A2D9-9A93E217CBDC

1. Wymontuj [prawą pokrywę](#).
2. Wykonaj punkty od 1 do 2 procedury [„Wymontowywanie zasilacza”](#).

Procedura

GUID-87C99484-A99B-4373-A037-2A7772286DDC

1. Odszukaj kartę sieci bezprzewodowej na płycie systemowej.
Aby uzyskać więcej informacji, zobacz [„Elementy płyty systemowej”](#).
2. Wykręć śrubę mocującą wspornik karty sieci bezprzewodowej do karty sieci bezprzewodowej i płyty systemowej.
3. Wymontuj wspornik karty sieci bezprzewodowej i odłącz kable antenowe od karty sieci bezprzewodowej.
4. Przesuń i wyjmij kartę sieci bezprzewodowej z płyty systemowej.

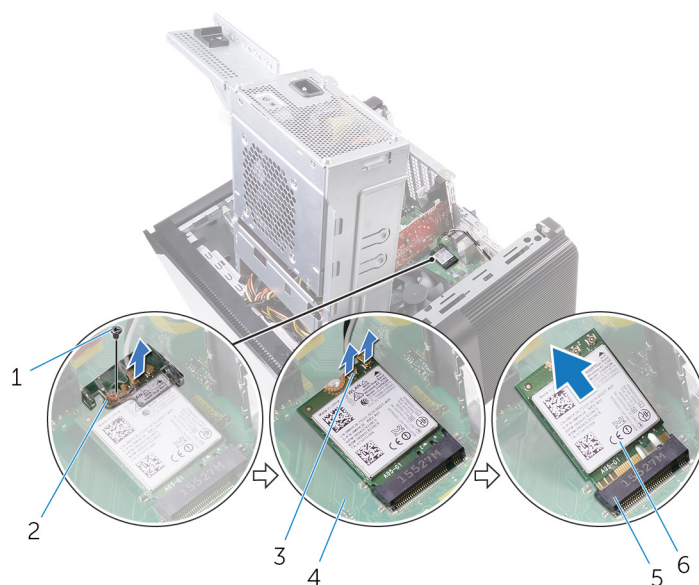

Rysunek 40. Wymontowywanie karty sieci bezprzewodowej

1. śruba M2x2,5
2. wspornik karty sieci bezprzewodowej

3. kable antenowe (2)
5. gniazdo karty sieci bezprzewodowej
4. płyta systemowa
6. karta sieci bezprzewodowej

Instalowanie karty sieci bezprzewodowej

UWAGA: Przed przystąpieniem do wykonywania czynności wymagających otwarcia obudowy komputera należy zapoznać się z instrukcjami dotyczącymi bezpieczeństwa dostarczonymi z komputerem i wykonać procedurę przedstawioną w sekcji [na temat czynności przed otwarciem obudowy komputera](#). Po zakończeniu pracy wewnątrz komputera należy postępować zgodnie z instrukcjami w sekcji [na temat czynności po zakończeniu pracy wewnątrz komputera](#). Więcej informacji na temat postępowania zgodnego z zasadami bezpieczeństwa znajduje się na stronie dotyczącej przestrzegania przepisów pod adresem www.dell.com/regulatory_compliance.

Tematy:

- [Procedura](#)
- [Po wykonaniu procedury](#)

Procedura

GUID-6114769B-9672-45E2-A004-AC48F46AFF62

OSTRZEŻENIE: Aby uniknąć uszkodzenia karty sieci bezprzewodowej, nie należy umieszczać pod kartą żadnych kabli.

1. Dopasuj wycięcie na karcie sieci bezprzewodowej do wypustki w gnieździe karty.
2. Wsuń kartę sieci bezprzewodowej pod kątem do gniazda karty sieci bezprzewodowej.
3. Podłącz kable antenowe do karty sieci bezprzewodowej.

W poniższej tabeli przedstawiono schemat kolorów kabli antenowych poszczególnych kart sieci bezprzewodowej obsługiwanych w komputerze.

Tabela 3. Schemat kolorów kabli antenowych

Złącza na karcie sieci bezprzewodowej	Kolor kabla antenowego
Kabel główny (biały trójkąt)	Biały
Kabel pomocniczy (czarny trójkąt)	Czarny

4. Scentruj otwór na śrubę we wsporniku karty sieci bezprzewodowej z otworem na śrubę w karcie sieci bezprzewodowej oraz w płycie systemowej.
5. Ponownie wkręć śrubę mocującą wspornik karty sieci bezprzewodowej do karty sieci bezprzewodowej i płyty systemowej.

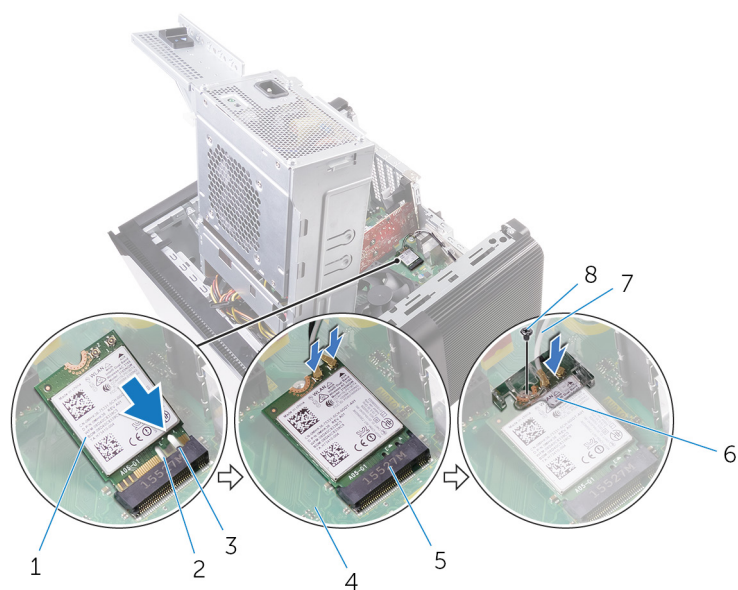

Rysunek 41. Instalowanie karty sieci bezprzewodowej

- | | |
|---------------------------------------|--|
| 1. karta sieci bezprzewodowej | 2. wycięcie (2) |
| 3. zaczep | 4. płyta systemowa |
| 5. gniazdo karty sieci bezprzewodowej | 6. wspornik karty sieci bezprzewodowej |
| 7. kable antenowe | 8. śruba M2x2,5 |

Po wykonaniu procedury

GUID-11DF686D-7A7C-4E8B-80F9-DF77920B6A48

1. Wykonaj punkty od 9 do 10 procedury opisane w sekcji „Instalowanie zasilacza”.
2. Zamontuj z powrotem [prawą pokrywę boczną](#).

Wymontowywanie anten

UWAGA: Przed przystąpieniem do wykonywania czynności wymagających otwarcia obudowy komputera należy zapoznać się z instrukcjami dotyczącymi bezpieczeństwa dostarczonymi z komputerem i wykonać procedurę przedstawioną w sekcji [na temat czynności przed otwarciem obudowy komputera](#). Po zakończeniu pracy wewnątrz komputera należy postępować zgodnie z instrukcjami w sekcji [na temat czynności po zakończeniu pracy wewnątrz komputera](#). Więcej informacji na temat postępowania zgodnego z zasadami bezpieczeństwa znajduje się na stronie dotyczącej przestrzegania przepisów pod adresem www.dell.com/regulatory_compliance.

Tematy:

- [Przed wykonaniem procedury](#)
- [Procedura](#)

Przed wykonaniem procedury

GUID-220584F1-4FA5-4ED9-89CD-63302F87D754

1. Wymontuj [prawą pokrywę boczną](#).
2. Wykonaj punkty od 1 do 2 procedury „[Wymontowywanie zasilacza](#)”.
3. Zdejmij [pokrywę górną](#).
4. Wykonaj punkty od 1 do 4 procedury „[Wymontowywanie karty sieci bezprzewodowej](#)”.

Procedura

GUID-DB79B919-E7FB-4E45-8A30-3B266F55D6F3

1. Otwórz zacisk mocujący, który mocuje kabel antenowy do ramy montażowej komputera.
2. Wyjmij kable z przewodnicy przez otwór w górnej części ramy montażowej komputera.
3. Zanotuj sposób poprowadzenia kabli antenowych i wyjmij kable antenowe z przewodnic w ramie montażowej komputera.

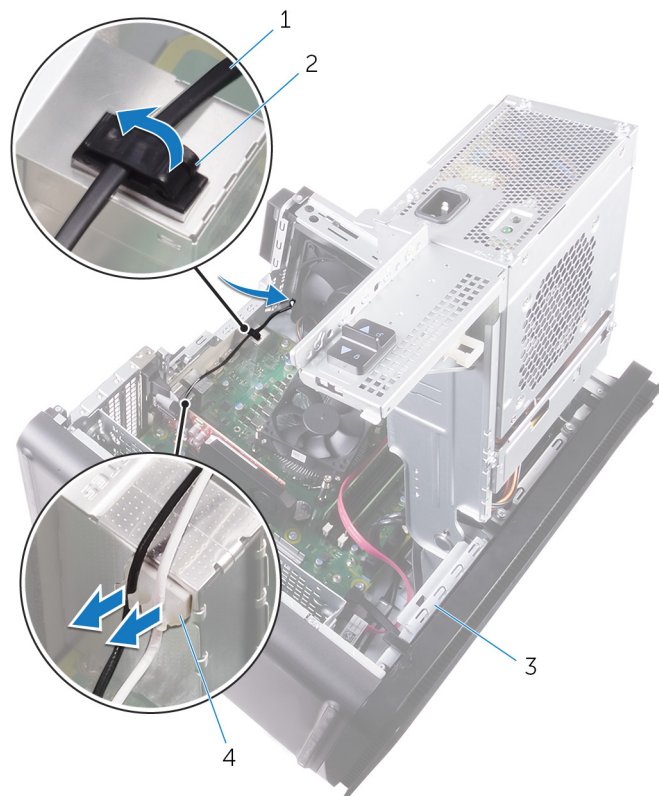

Rysunek 42. Odłączanie kabli antenowych

1. kabel antenowy
 2. zacisk mocujący
 3. rama montażowa komputera
 4. rysikiem z tworzywa sztucznego podważ kable antenowe.
5. przewód kabla

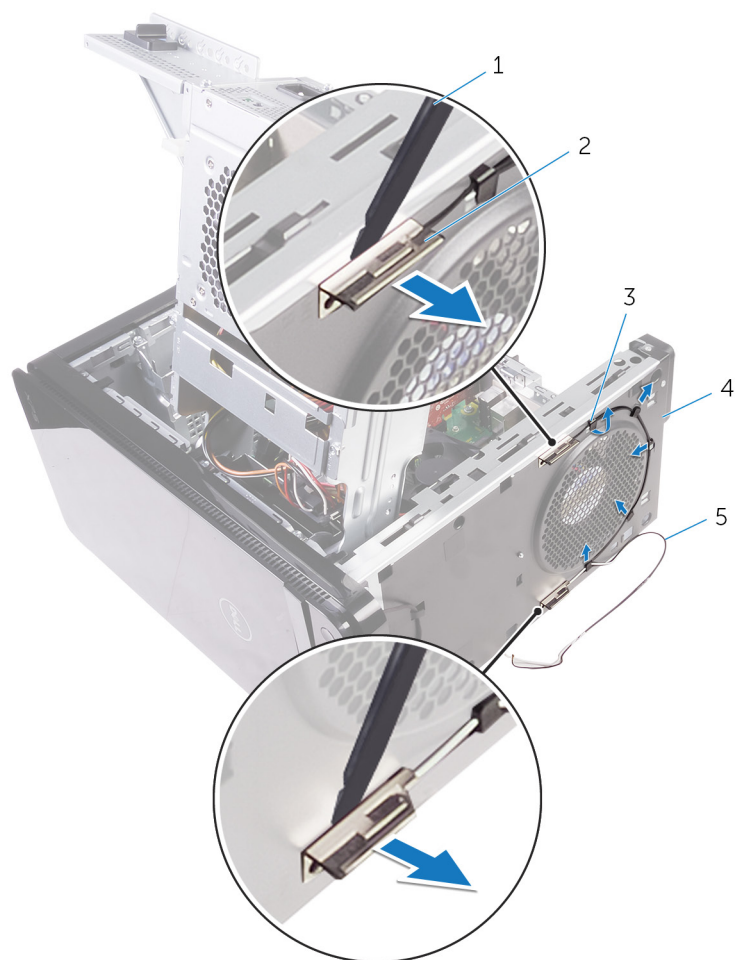

Rysunek 43. Wymontowywanie anteny

1. rysik z tworzywa sztucznego
2. anteny (2)
3. prowadnica kabla
4. rama montażowa komputera
5. kable antenowe

Instalowanie anten

UWAGA: Przed przystąpieniem do wykonywania czynności wymagających otwarcia obudowy komputera należy zapoznać się z instrukcjami dotyczącymi bezpieczeństwa dostarczonymi z komputerem i wykonać procedurę przedstawioną w sekcji [na temat czynności przed otwarciem obudowy komputera](#). Po zakończeniu pracy wewnątrz komputera należy postępować zgodnie z instrukcjami w sekcji [na temat czynności po zakończeniu pracy wewnątrz komputera](#). Więcej informacji na temat postępowania zgodnego z zasadami bezpieczeństwa znajduje się na stronie dotyczącej przestrzegania przepisów pod adresem www.dell.com/regulatory_compliance.

Tematy:

- [Procedura](#)
- [Po wykonaniu procedury](#)

Procedura

GUID-29923864-FB0D-4C56-88BD-DB3B55F8C398

1. Przymocuj antenę do obudowy.
2. Poprowadź kable antenowe przez otwór w górnej części ramy montażowej komputera.
3. Umieść kable antenowe w prowadnicach kabli na ramie montażowej.
4. Przymocuj kable antenowe do ramy montażowej za pomocą zacisku.

Po wykonaniu procedury

GUID-94A612B1-5A7D-4AA7-ABDF-DA924AB43145

1. Wykonaj punkty od 3 do 5 procedury „[Instalowanie karty sieci bezprzewodowej](#)”.
2. Zainstaluj [pokrywę górną](#).
3. Wykonaj punkty od 9 do 10 procedury „[Instalowanie zasilacza](#)”.
4. Zamontuj z powrotem [prawą pokrywę boczną](#).

Wymontowywanie płyty systemowej

- UWAGA:** Przed przystąpieniem do wykonywania czynności wymagających otwarcia obudowy komputera należy zapoznać się z instrukcjami dotyczącymi bezpieczeństwa dostarczonymi z komputerem i wykonać procedurę przedstawioną w sekcji [na temat czynności przed otwarciem obudowy komputera](#). Po zakończeniu pracy wewnątrz komputera należy postępować zgodnie z instrukcjami w sekcji [na temat czynności po zakończeniu pracy wewnątrz komputera](#). Więcej informacji na temat postępowania zgodnego z zasadami bezpieczeństwa znajduje się na stronie dotyczącej przestrzegania przepisów pod adresem www.dell.com/regulatory_compliance.
- UWAGA:** Kod Service Tag komputera jest przechowywany w pamięci płyty systemowej. Po wymianie płyty systemowej należy wprowadzić kod Service Tag w programie konfiguracyjnym systemu BIOS.
- UWAGA:** Wymiana płyty systemowej powoduje usunięcie wszystkich zmian wprowadzonych w programie konfiguracji systemu BIOS. Odpowiednie zmiany należy wprowadzić ponownie po wymianie płyty systemowej.
- UWAGA:** Przed odłączeniem kabli od płyty systemowej należy zanotować rozmieszczenie złączy, tak aby móc poprawnie podłączyć kable po wymianie płyty systemowej.

Tematy:

- [Przed wykonaniem procedury](#)
- [Procedura](#)

Przed wykonaniem procedury

GUID-0DDE209F-8144-48F3-964F-F79D677BE7B8

1. Wymontuj [prawą pokrywę boczną](#).
2. Wykonaj punkty od 1 do 2 procedury „[Wymontowywanie zasilacza](#)”.
3. Wymontuj [moduły pamięci](#).
4. Wymontuj [kartę graficzną](#).
5. Wymontuj [dysk SSD](#).
6. Wymontuj [kartę sieci bezprzewodowej](#).
7. Wymontuj [zestaw wentylatora i radiatora procesora](#).
8. Wymontuj [procesor](#).

Procedura

GUID-F527BCF0-396E-4586-B463-C67A2A26E5F2

1. Odłącz wszystkie kable od płyty systemowej.
Aby uzyskać więcej informacji, zobacz „[Elementy płyty systemowej](#)”.
2. Zanotuj sposób poprowadzenia kabli i wyjmij kable z prowadnic.
3. Wykręć śruby mocujące płytę systemową do ramy montażowej komputera.
4. Odchyl osłonę płyty systemowej pod kątem i wyjmij ją z komputera.

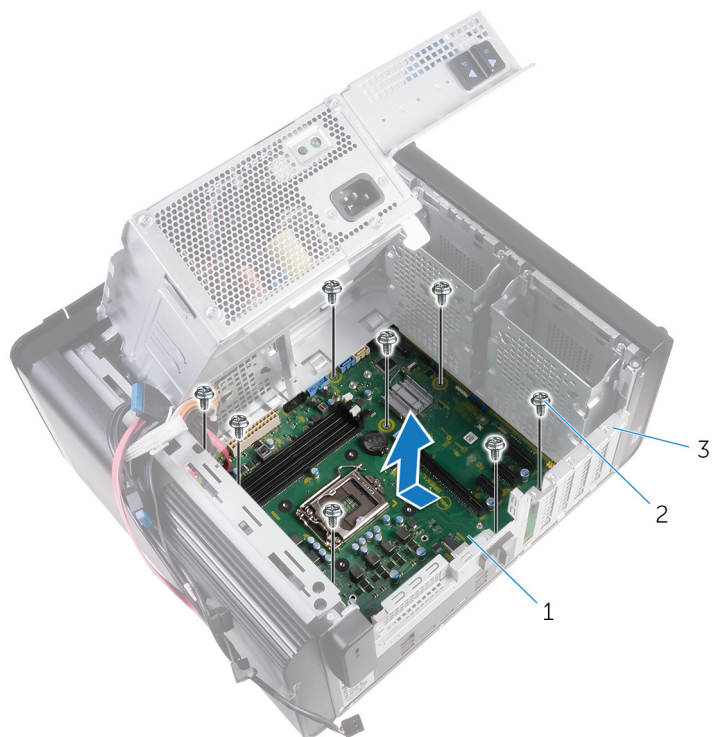

Rysunek 44. Wymontowywanie płyty systemowej

- a. płyta systemowa
- b. śruby 6-32 x 1/4" (8)
- c. rama montażowa komputera

Instalowanie płyty systemowej

- UWAGA:** Przed przystąpieniem do wykonywania czynności wymagających otwarcia obudowy komputera należy zapoznać się z instrukcjami dotyczącymi bezpieczeństwa dostarczonymi z komputerem i wykonać procedurę przedstawioną w sekcji [na temat czynności przed otwarciem obudowy komputera](#). Po zakończeniu pracy wewnątrz komputera należy postępować zgodnie z instrukcjami w sekcji [na temat czynności po zakończeniu pracy wewnątrz komputera](#). Więcej informacji na temat postępowania zgodnego z zasadami bezpieczeństwa znajduje się na stronie dotyczącej przestrzegania przepisów pod adresem www.dell.com/regulatory_compliance.
- UWAGA:** Kod Service Tag komputera jest przechowywany w pamięci płyty systemowej. Po wymianie płyty systemowej należy wprowadzić kod Service Tag w programie konfiguracyjnym systemu BIOS.
- UWAGA:** Wymiana płyty systemowej powoduje usunięcie wszystkich zmian wprowadzonych w programie konfiguracji systemu BIOS. Odpowiednie zmiany należy wprowadzić ponownie po wymianie płyty systemowej.

Tematy:

- [Procedura](#)
- [Po wykonaniu procedury](#)

Procedura

GUID-3F26BC5E-1B60-4371-9995-8AE7B5F6E8F7

1. Wsuń porty we/wy płyty systemowej do otworów w ramie montażowej komputera i dopasuj otwory na śruby w płycie systemowej do otworów w ramie montażowej.
2. Wkręć śruby mocujące płytę systemową do ramy montażowej komputera.
3. Podłącz kable odłączone wcześniej od płyty systemowej.
Aby uzyskać więcej informacji, zobacz „[Elementy płyty systemowej](#)”.

Po wykonaniu procedury

GUID-B2E13F0B-7D03-4F07-B2F8-CC52BAB5ADBF

1. Zainstaluj procesor.
2. Zainstaluj wentylator i zespół radiatora procesora.
3. Zainstaluj kartę sieci bezprzewodowej.
4. Zainstaluj dysk SSD.
5. Zainstaluj kartę graficzną.
6. Zainstaluj moduły pamięci.
7. Wykonaj punkty od 9 do 10 procedury opisane w sekcji „[Instalowanie zasilacza](#)”.
8. Zamontuj z powrotem [prawą pokrywę boczną](#).

Pobieranie sterowników

Pobieranie sterownika karty dźwiękowej

GUID-BA5C41CC-6084-47A7-A649-58F27445BD0C

1. Włącz komputer.
2. Przejdź do strony internetowej www.dell.com/support.
3. Kliknij lub stuknij pozycję **Product Support (Wsparcie dla produktu)**, wprowadź znacznik serwisowy komputera, a następnie kliknij lub stuknij przycisk **Submit (Prześlij)**.
UWAGA: Jeśli nie masz znacznika serwisowego, skorzystaj z funkcji automatycznego wykrywania znacznika albo ręcznie wyszukaj model swojego komputera.
4. Kliknij lub dotknij **Drivers & downloads (Sterowniki i pliki do pobrania) > Find it myself (Znajdę samodzielnie)**.
5. Przewiń stronę w dół i rozwiń pozycję **Audio (Dźwięk)**.
6. Kliknij lub dotknij **Pobierz (Download)**, aby pobrać sterownik karty dźwiękowej dla Twojego komputera.
7. Po zakończeniu pobierania przejdź do folderu, w którym został zapisany plik sterownika karty dźwiękowej.
8. Kliknij lub stuknij dwukrotnie ikonę pliku sterownika karty dźwiękowej i postępuj zgodnie z instrukcjami wyświetlanymi na ekranie w celu zainstalowania sterownika.

Pobieranie sterownika karty graficznej

GUID-610C6A7E-02EB-4B84-B9A2-A72597739659

1. Włącz komputer.
2. Przejdź do strony internetowej www.dell.com/support.
3. Kliknij lub dotknij pozycję **Product Support (Wsparcie dla produktu)**, wprowadź znacznik serwisowy komputera, a następnie kliknij przycisk **Submit (Prześlij)**.
UWAGA: Jeśli nie masz znacznika serwisowego, skorzystaj z funkcji automatycznego wykrywania znacznika albo ręcznie wyszukaj model swojego komputera.
4. Kliknij lub dotknij **Drivers & downloads (Sterowniki i pliki do pobrania) > Find it myself (Znajdę samodzielnie)**.
5. Przewiń stronę w dół i rozwiń pozycję **Video (Grafika)**.
6. Kliknij lub dotknij **Pobierz (Download)**, aby pobrać sterownik graficzny dla Twojego komputera.
7. Po zakończeniu pobierania przejdź do folderu, w którym plik sterownika karty graficznej został zapisany.
8. Kliknij lub dotknij dwukrotnie ikonę pliku sterownika karty graficznej i postępuj zgodnie z instrukcjami wyświetlanymi na ekranie.

Pobieranie sterownika USB 3.0

GUID-1D56F2F6-539D-418D-91A6-C30BC4EF0EF1

1. Włącz komputer.
2. Przejdź do strony internetowej www.dell.com/support.
3. Kliknij lub dotknij pozycję **Product Support (Wsparcie dla produktu)**, wprowadź znacznik serwisowy komputera, a następnie kliknij przycisk **Submit (Prześlij)**.
UWAGA: Jeśli nie masz znacznika serwisowego, skorzystaj z funkcji automatycznego wykrywania znacznika albo ręcznie wyszukaj model swojego komputera.
4. Kliknij lub dotknij **Drivers & downloads (Sterowniki i pliki do pobrania) > Find it myself (Znajdę samodzielnie)**.
5. Przewiń stronę w dół i rozwiń pozycję **Chipset (Mikroukład)**.
6. Kliknij lub dotknij **Pobierz (Download)**, aby pobrać sterownik USB 3.0 dla tego komputera.

7. Po zakończeniu pobierania przejdź do folderu, w którym plik sterownika USB 3.0 został zapisany.
8. Kliknij lub dotknij dwukrotnie ikonę pliku sterownika i postępuj zgodnie z instrukcjami wyświetlanymi na ekranie.

Pobieranie sterownika sieci Wi-Fi

GUID-CC902311-BAA3-46C6-BD18-943F7058E3A6

1. Włącz komputer.
2. Przejdź do strony internetowej www.dell.com/support.
3. Kliknij lub dotknij pozycję **Product Support (Wsparcie dla produktu)**, wprowadź znacznik serwisowy komputera, a następnie kliknij przycisk **Submit (Prześlij)**.

 **UWAGA:** Jeśli nie masz znacznika serwisowego, skorzystaj z funkcji automatycznego wykrywania znacznika albo ręcznie wyszukaj model swojego komputera.

4. Kliknij lub dotknij **Drivers & downloads (Sterowniki i pliki do pobrania) > Find it myself (Znajdę samodzielnie)**.
5. Przewiń stronę w dół i rozwiń pozycję **Network (Sieć)**.
6. Kliknij lub dotknij przycisk **Pobierz (Download)**, aby pobrać sterownik Wi-Fi dla Twojego komputera.
7. Po zakończeniu pobierania przejdź do folderu, w którym został zapisany plik sterownika sieci Wi-Fi.
8. W celu zainstalowania sterownika kliknij lub dotknij dwukrotnie ikonę pliku sterownika i postępuj zgodnie z instrukcjami wyświetlanymi na ekranie.

Pobieranie sterownika czytnika kart pamięci

GUID-999EA7AC-0586-412D-A302-553395895AD1

1. Włącz komputer.
2. Przejdź do strony internetowej www.dell.com/support.
3. Kliknij pozycję **Product Support (Wsparcie dla produktu)**, wprowadź znacznik serwisowy komputera, a następnie kliknij przycisk **Submit (Prześlij)**.

 **UWAGA:** Jeśli nie masz znacznika serwisowego, skorzystaj z funkcji automatycznego wykrywania znacznika albo ręcznie wyszukaj model swojego komputera.

4. Kliknij pozycję **Drivers & downloads (Sterowniki i pliki do pobrania) > Find it myself (Znajdę samodzielnie)**.
5. Przewiń stronę w dół i rozwiń pozycję **Chipset (Mikroukład)**.
6. Kliknij pozycję **Download (Pobierz)**, aby pobrać sterownik czytnika kart pamięci dla Twojego komputera.
7. Po zakończeniu pobierania przejdź do folderu, w którym został zapisany plik sterownika czytnika karty.
8. Kliknij dwukrotnie ikonę pliku sterownika czytnika kart pamięci i postępuj zgodnie z instrukcjami wyświetlanymi na ekranie.

Pobieranie sterownika mikroukładu

GUID-E8E5957F-7E89-4C58-BB3D-180500ADD80B

1. Włącz komputer.
2. Przejdź do strony internetowej www.dell.com/support.
3. Kliknij lub stuknij pozycję **Product Support (Wsparcie dla produktu)**, wprowadź znacznik serwisowy komputera, a następnie kliknij lub stuknij przycisk **Submit (Prześlij)**.

 **UWAGA:** Jeśli nie masz znacznika serwisowego, skorzystaj z funkcji automatycznego wykrywania znacznika albo ręcznie wyszukaj model swojego komputera.

4. Kliknij lub dotknij **Drivers & Downloads (Sterowniki i pobrania) > Find it myself (Znajdź właściwy)**.
5. Przewiń stronę w dół i rozwiń pozycję **Chipset (Mikroukład)**.
6. Kliknij lub dotknij **Pobierz (Download)**, aby pobrać sterownik chipsetów dla Twojego komputera.
7. Po zakończeniu pobierania przejdź do folderu, w którym plik sterownika mikroukładu został zapisany.
8. Kliknij lub stuknij dwukrotnie ikonę pliku sterownika mikroukładu i postępuj zgodnie z instrukcjami wyświetlanymi na ekranie.

Pobieranie sterownika sieciowego

GUID-1C30C7CA-E4B3-43BD-9210-70129C598EF6

1. Włącz komputer.
2. Przejdź do strony internetowej www.dell.com/support.
3. Kliknij pozycję **Product Support** (Wsparcie dla produktu), wprowadź znacznik serwisowy komputera, a następnie kliknij przycisk **Submit** (Prześlij).
 **UWAGA:** Jeśli nie masz znacznika serwisowego, skorzystaj z funkcji automatycznego wykrywania znacznika albo ręcznie wyszukaj model swojego komputera.
4. Kliknij pozycję **Drivers & downloads > Find it myself** (Sterowniki i pliki do pobrania > Znajdę samodzielnie).
5. Przewiń stronę w dół i rozwiń pozycję **Network (Sieć)**.
6. Kliknij pozycję **Download (Pobierz)**, aby pobrać sterownik sieciowy dla Twojego komputera.
7. Zapisz plik. Po zakończeniu pobierania przejdź do folderu, w którym plik sterownika sieciowego został zapisany.
8. Kliknij dwukrotnie ikonę pliku sterownika sieciowego i postępuj zgodnie z instrukcjami wyświetlanymi na ekranie.

Program konfiguracji systemu

UWAGA: Zależnie od komputera oraz zainstalowanych w nim urządzeń wymienione w tej sekcji pozycje mogą, ale nie muszą, pojawiać się na ekranie.

Tematy:

- Sekwencja ładowania
- Klawisze nawigacji
- Przegląd systemu BIOS
- Uruchamianie programu konfiguracji systemu BIOS
- Opcje konfiguracji systemu
- Hasło systemowe i hasło konfiguracji systemu

Sekwencja ładowania

GUID-39EA0288-9174-49B6-ABA2-37C542A11FC5

Opcja Boot Sequence (Sekwencja ładowania) umożliwia pominięcie kolejności urządzeń startowych zdefiniowanej w programie konfiguracji systemu i uruchomienie komputera z określonego urządzenia (na przykład z napędu dysków optycznych lub z dysku twardego). Podczas autotestu startowego (POST), gdy zostanie wyświetlone logo Dell, możliwe są:

- Dostęp do konfiguracji systemu: naciśnij klawisz F2.
- Wyświetlenie menu jednorazowej opcji uruchamiania: naciśnij klawisz F12.

Menu jednorazowej opcji uruchamiania zawiera urządzenia, z których można uruchomić komputer, oraz opcję diagnostyki. Opcje dostępne w tym menu są następujące:

- Removable Drive (Dysk wymienny, jeśli jest dostępny)
- STXXXX Drive (Napęd STXXXX)
- Optical Drive (Napęd dysków optycznych, jeśli jest dostępny)
- SATA Hard Drive (Dysk twardy SATA, jeśli jest dostępny)
- Diagnostyka

UWAGA: Wybranie opcji **Diagnostics (Diagnostyka)** powoduje wyświetlenie ekranie **PSA diagnostics (Diagnostyka ePSA)**.

Ekran sekwencji ładowania zawiera także opcję umożliwiającą otwarcie programu konfiguracji systemu.

Klawisze nawigacji

GUID-7A7EB30A-4A48-422B-AE30-B8DC236A1790

UWAGA: Większość opcji konfiguracji systemu jest zapisywana, a zmiany ustawień są wprowadzane po ponownym uruchomieniu komputera.

Klawisze	Nawigacja
Strzałka w górę	Przejdźcie do poprzedniego pola.
Strzałka w dół	Przejdźcie do następnego pola.
Enter	Umożliwia wybranie wartości w bieżącym polu (jeśli pole udostępnia wartości do wyboru) oraz korzystanie z łączy w polach.
Spacja	Rozwijanie lub zwijanie listy elementów.

Klawisze	Nawigacja
Tab	Przejdźcie do następnego obszaru.  UWAGA: Tylko w standardowej przeglądarce graficznej.
Esc	Powrót do poprzednich stron do momentu wyświetlenia ekranu głównego. Naciśnięcie klawisza Esc na ekranie głównym powoduje wyświetlenie komunikatu z monitem o zapisanie zmian i ponowne uruchomienie systemu.

Przegląd systemu BIOS

GUID-81F87C9E-449F-4237-AD63-AA5CB955CC91

System BIOS zarządza przepływem danych między systemem operacyjnym komputera a podłączonymi urządzeniami, takimi jak dysk twardy, karta graficzna, klawiatura, mysz i drukarka.

Uruchamianie programu konfiguracji systemu BIOS

GUID-1432A924-49E9-4080-961D-2AFBDAF42039

1. Włącz (albo uruchom ponownie) komputer.
2. Podczas testu POST, po wyświetleniu logo DELL zaczekaj na wyświetlenie monitu o naciśnięcie klawisza F2, a następnie niezwłocznie naciśnij klawisz F2.

 **UWAGA:** Monit o naciśnięcie klawisza F2 sygnalizuje, że klawiatura została zainicjowana. Monit ten może być wyświetlany przez bardzo krótką chwilę, dlatego należy uważnie czekać na jego pojawienie się, a następnie szybko nacisnąć klawisz F2. Naciśnięcie klawisza F2 przed wyświetleniem monitu nie odniesie żadnego skutku. W przypadku zbyt długiego oczekiwania i pojawienia się logo systemu operacyjnego należy poczekać, aż pojawi się pulpit systemu operacyjnego. Następnie należy wyłączyć komputer i ponowić próbę.

Opcje konfiguracji systemu

GUID-93EF38B9-1D65-4B3B-842A-78C25E3F9364

 **UWAGA:** W zależności od komputera oraz zainstalowanych urządzeń wymienione w tej sekcji pozycje mogą, ale nie muszą, pojawiać się na ekranie.

Tabela 4. Opcje konfiguracji systemu — menu Main (Ekran główny)

Main (Ekran główny)	
System Date	Wyświetla bieżącą datę w formacie mm:dd:rr.
System Time	Wyświetla bieżącą godzinę w formacie gg:mm:ss.
BIOS Information (Informacje o systemie BIOS)	
BIOS Version	Wyświetla numer wersji systemu BIOS.
Product Information (Informacje o produkcie)	
Product Name	Wyświetla nazwę produktu.
Service Tag	Umożliwia wprowadzenie znacznika serwisowego komputera.
Asset Tag	Wyświetla numer środka trwałego przypisany do komputera.
Memory Information (Informacje o pamięci)	
System Memory	Wyświetla łączną ilość pamięci w komputerze.
Memory Speed	Wyświetla szybkość pamięci.
CPU Information (Informacje o procesorze)	

Main (Ekran główny)

Processor Type	Wyświetla typ procesora.
Processor ID	Wyświetla kod identyfikacyjny procesora.
CPU Speed	Wyświetla szybkość procesora.
Cache L1	Wyświetla ilość pamięci podręcznej procesora poziomu L1.
Cache L2	Wyświetla ilość pamięci podręcznej procesora poziomu L2.
Cache L3	Wyświetla ilość pamięci podręcznej procesora poziomu L3.

Tabela 5. Opcje konfiguracji systemu — menu Advanced (Zaawansowane)

Advanced

Advanced BIOS Features (Zaawansowane funkcje systemu BIOS)

Intel SpeedStep Technology	Umożliwia włączanie i wyłączanie technologii Intel Speedstep. Ustawienie domyślne: Enabled (Włączone) i UWAGA: Jeśli ta opcja jest włączona, umożliwia dynamiczne dostosowywanie częstotliwości taktowania oraz napięcia rdzenia procesora w zależności od jego obciążenia.
Intel Virtualization Technology	Umożliwia włączenie lub wyłączenie funkcji wirtualizacji Intel Virtualization Technology dla procesora.
VT for Direct I/O	Umożliwia włączenie i wyłączenie funkcji Intel Virtualization Technology for Direct I/O.
SATA Operation	Umożliwia skonfigurowanie trybu pracy zintegrowanego kontrolera dysków twardych SATA.
Intel Ready Mode Technology	Umożliwia włączanie i wyłączanie technologii Intel Ready Mode Technology.
Intel Software Guard Extensions	Umożliwia włączanie i wyłączanie rozszerzeń Intel Software Guard Extensions.
BIOS Recovery from Hard Drive	Umożliwia włączanie lub wyłączenie odzyskiwania systemu BIOS z dysku twardego.

USB Configuration

Front USB Ports	Umożliwia włączanie i wyłączanie przednich portów USB.
Rear USB Ports	Umożliwia włączanie i wyłączanie tylnych portów USB.

Power Options

Numlock Key	Umożliwia skonfigurowanie stanu klawisza Num Lock podczas rozruchu
Wake Up by Integrated LAN	Umożliwia włączanie komputera przez specjalny sygnał z sieci LAN.
AC Recovery	Określa działanie komputera po przywróceniu zasilania.
Deep Sleep Control	Umożliwia określenie, kiedy ma być włączany tryb głębokiego uśpienia.
USB Wake Support (S3)	Umożliwia włączenie funkcji wyprowadzenia komputera ze stanu wstrzymania przez urządzenia USB.
USB PowerShare (S4/S5)	Umożliwia ładowanie urządzeń zewnętrznych.
USB PowerShare Wake Support (S4/S5)	Umożliwia włączenie funkcji wyprowadzenia komputera ze stanu wstrzymania (S4/S5) przez urządzenia USB.
Auto Power On	
Auto Power On Mode	Umożliwia automatyczne włączanie komputera codziennie lub określonego dnia. Aby można było skonfigurować tę opcję, musi być

Advanced

Auto Power On Date	włączona opcja Auto Power On. Dostępne ustawienia: Enabled Everyday (Włączone codziennie) lub Selected Day (Wybrany dzień). Umożliwia ustawienie dnia, w którym komputer będzie automatycznie włączany. Aby można było skonfigurować tę opcję, opcja Auto Power On Mode musi być włączona. Dostępne ustawienia: 1 do 31.
Auto Power On Time	Umożliwia ustawienie godziny, o której komputer będzie automatycznie włączany. Aby można było skonfigurować tę opcję, opcja Auto Power On Mode musi być włączona. Format: gg:mm:ss.

Performance Options (Opcje wydajności)

Overclocking Feature (Funkcja przetaktowania)

Core Over Clocking Level	Umożliwia włączanie i wyłączenie funkcji regulacji przez procesor współczynnika elastycznego i napięcia w trybie środowiska turbo.
Core Ratio Limit Override	Umożliwia ustawienie limitu dla współczynnika rdzenia.
Single Core	Umożliwia wybranie jednego lub wielu rdzeni procesora.
Core Voltage Mode	Umożliwia wybór trybu napięcia: jego wartość może być dostosowywana lub zastąpiona.
Core Voltage Offset	Umożliwia zastąpienie wartości napięcia rdzenia.
Long Duration PWR Limit	Umożliwia ustawienie limitu zużycia energii dla trybu turbo.
Short Duration PWR Limit Options	Umożliwia ustawienie limitu zużycia energii dla trybu turbo.

SupportAssist System Resolution

Auto OS Recovery Threshold	Umożliwia kontrolowanie automatycznego rozruchu konsoli SupportAssist System Resolution i narzędzia Dell OS Recovery.
SupportAssist OS Recovery	Umożliwia włączanie i wyłączenie kontrolowania rozruchu narzędzia SupportAssist OS Recovery w przypadku niektórych błędów systemu.

Tabela 6. Opcje konfiguracji systemu — menu Security (Zabezpieczenia)

Security (Zabezpieczenia)

Admin Password Status	Wyświetla informację, czy jest ustawione hasło administratora.
System Password Status	Wskazuje, czy jest ustawione hasło systemu.
HDD Password Status	Wyświetla informację, czy jest ustawione hasło dysku twardego.
Admin Password	Wyświetla hasło administratora.
System Password	Wyświetla hasło systemu.
HDD Password	Wyświetla hasło dysku twardego.
Firmware TPM	Wyświetla moduł TPM oprogramowania układowego.

Tabela 7. Opcje konfiguracji systemu — menu Boot (Uruchamianie)

Boot (Uruchamianie)

Boot List Option	Wyświetla listę dostępnych urządzeń rozruchowych.
File Browser Add Boot Option	Umożliwia ustawienie ścieżki rozruchu na liście opcji uruchamiania.
File Browser Del Boot Option	Umożliwia usunięcie ścieżki rozruchu z listy opcji uruchamiania.
Secure Boot Control	Umożliwia włączanie i wyłączenie funkcji bezpiecznego uruchamiania.
Load Legacy OPRM	Umożliwia włączanie i wyłączenie emulacji starszego standardu ROM.

Boot (Uruchamianie)

Boot Option Priorities	Wyświetla listę dostępnych urządzeń rozruchowych.
Boot Option #1	Wyświetla pierwsze urządzenie startowe. Ustawienie domyślne: UEFI: Windows Boot Manager.
Boot Option #2	Wyświetla drugie urządzenie startowe. Ustawienie domyślne: zintegrowana karta sieciowa.
Boot Option #3	Wyświetla trzecie urządzenie startowe. Ustawienie domyślne: zintegrowana karta sieciowa.

Tabela 8. Opcje konfiguracji systemu — menu Exit (Zamykanie)

Save & Exit

Save Changes and Reset	Umożliwia zamknięcie programu konfiguracji systemu i zapisanie zmian.
Discard Changes and Reset	Umożliwia zamknięcie programu konfiguracji systemu i przywrócenie poprzednich ustawień.
Restore Defaults	Umożliwia wczytanie domyślnych wartości wszystkich ustawień programu konfiguracji systemu.
Discard Changes	Umożliwia odrzucenie zmian.
Save Changes	Umożliwia zapisanie zmian.

Hasło systemowe i hasło konfiguracji systemu

GUID-859887F0-B1B4-4530-855E-100D4FDE930A

Tabela 9. Hasło systemowe i hasło konfiguracji systemu

Typ hasła	Opis
Hasło systemowe	Hasło, które należy wprowadzić, aby zalogować się do systemu.
Hasło konfiguracji systemu	Hasło, które należy wprowadzić, aby wyświetlić i modyfikować ustawienia systemu BIOS w komputerze.

W celu zabezpieczenia komputera można utworzyć hasło systemowe i hasło konfiguracji systemu.

 **OSTRZEŻENIE:** Hasła stanowią podstawowe zabezpieczenie danych w komputerze.

 **OSTRZEŻENIE:** Jeśli komputer jest niezablokowany i pozostawiony bez nadzoru, osoby postronne mogą uzyskać dostęp do przechowywanych w nim danych.

 **UWAGA:** Funkcja hasła systemowego i hasła dostępu do ustawień systemu jest wyłączona.

Przypisywanie hasła konfiguracji systemu

GUID-D91DBF33-F0AB-477E-A22D-D6CD2D066BBE

Nowe **hasło systemowe lub hasło administratora** można przypisać tylko jeśli hasło ma status **Not Set** (nieustawione).

Aby uruchomić program konfiguracji systemu, naciśnij klawisz <F2> niezwłocznie po włączeniu zasilania lub ponownym uruchomieniu komputera.

- Na ekranie **System BIOS** lub **System Setup (Konfiguracja systemu)** wybierz opcję **Security (Bezpieczeństwo)** i naciśnij klawisz Enter.
Zostanie wyświetlony ekran **Security (Bezpieczeństwo)**.
- Wybierz opcję **System/Admin Password** (Hasło systemowe/hasło administratora) i wprowadź hasło w polu **Enter the new password** (Wprowadź nowe hasło).
Hasło systemowe musi spełniać następujące warunki:

- Hasło może zawierać do 32 znaków.
 - Hasło może zawierać cyfry od 0 do 9.
 - W hasle można używać tylko małych liter. Wielkie litery są niedozwolone.
 - W hasle można używać tylko następujących znaków specjalnych: spacja, ("), (+), (,), (-), (.), (/), (:), ([), (\), (]), (^).
3. Wpisz wprowadzone wcześniej hasło systemowe w polu **Confirm new password (Potwierdź nowe hasło)** i kliknij **OK**.
 4. Naciśnij klawisz Esc. Zostanie wyświetlony monit o zapisanie zmian.
 5. Naciśnij klawisz Y, aby zapisać zmiany.
Komputer zostanie uruchomiony ponownie.

Usuwanie lub zmienianie hasła systemowego i hasła dostępu do ustawień systemu

GUID-3D32F643-EE78-4538-9D89-34BDFB68E9F1

Przed usunięciem lub zmianą istniejącego hasła systemowego lub hasła konfiguracji systemu należy się upewnić, że dla opcji **Password Status** (Stan hasła) jest wybrane ustawienie Unlocked (Odblokowane) w programie konfiguracji systemu. Jeśli dla opcji **Password Status** (Stan hasła) jest wybrane ustawienie Locked (Zablokowane), nie można zmienić ani usunąć tych haseł.

Aby uruchomić program konfiguracji systemu, naciśnij klawisz F2 niezwłocznie po włączeniu zasilania lub ponownym uruchomieniu komputera.

1. Na ekranie **System BIOS** lub **System Setup (Konfiguracja systemu)** wybierz opcję **System Security (Zabezpieczenia systemu)** i naciśnij klawisz Enter.
Zostanie wyświetlony ekran **System Security (Zabezpieczenia systemu)**.
 2. Na ekranie **System Security (Zabezpieczenia systemu)** upewnij się, że dla opcji **Password Status (Stan hasła)** jest wybrane ustawienie **Unlocked (Odblokowane)**.
 3. Wybierz opcję **System Password (Hasło systemowe)**, zmień lub usuń istniejące hasło systemowe, a następnie naciśnij klawisz Enter lub Tab.
 4. Wybierz opcję **Setup Password (Hasło konfiguracji systemu)**, zmień lub usuń istniejące hasło konfiguracji systemu, a następnie naciśnij klawisz Enter lub Tab.
- i UWAGA:** W przypadku zmiany hasła systemowego lub hasła dostępu do ustawień systemu należy ponownie wpisać nowe hasło po wyświetleniu monitu. W przypadku usunięcia hasła systemowego lub hasła dostępu do ustawień systemu należy potwierdzić usunięcie po wyświetleniu monitu.
5. Naciśnij klawisz Esc. Zostanie wyświetlony monit o zapisanie zmian.
 6. Naciśnij klawisz Y, aby zapisać zmiany i zamknąć program konfiguracji systemu.
Komputer zostanie uruchomiony ponownie.

Czyszczenie ustawień CMOS

GUID-81AEAFE2-9020-416A-BAF7-C2EEBCF31184

- i UWAGA:** Przed przystąpieniem do wykonywania czynności wymagających otwarcia obudowy komputera należy zapoznać się z instrukcjami dotyczącymi bezpieczeństwa dostarczonymi z komputerem i wykonać procedurę przedstawioną w sekcji [na temat czynności przed otwarciem obudowy komputera](#). Po zakończeniu pracy wewnątrz komputera należy postępować zgodnie z instrukcjami w sekcji [na temat czynności po zakończeniu pracy wewnątrz komputera](#). Więcej informacji na temat postępowania zgodnego z zasadami bezpieczeństwa znajduje się na stronie dotyczącej przestrzegania przepisów pod adresem www.dell.com/regulatory_compliance.

Przed wykonaniem procedury

GUID-27373FF8-E85F-459D-8AE5-3A31E53B982C

1. Wymontuj [prawą pokrywę](#).
2. Wykonaj punkty od 1 do 3 procedury „[Wymontowywanie zasilacza](#)”.

Procedura

GUID-2A199221-CDFC-4DFE-B196-DA786913BC78

1. Odszukaj zwornik resetowania pamięci (CMCLR) na płycie systemowej.

i UWAGA: Aby uzyskać więcej informacji na temat położenia zwornika pamięci CMOS, zobacz „Elementy płyty systemowej”.

2. Usuń kabel zasilania.
3. Zdejmij wtyk ze styków zwornika hasła (PSWD) i załóż go na styki zwornika CMOS.
4. Zaczekaj 5 sekund, a następnie załóż wtyk zwornika w pierwotnym położeniu (PSWD).

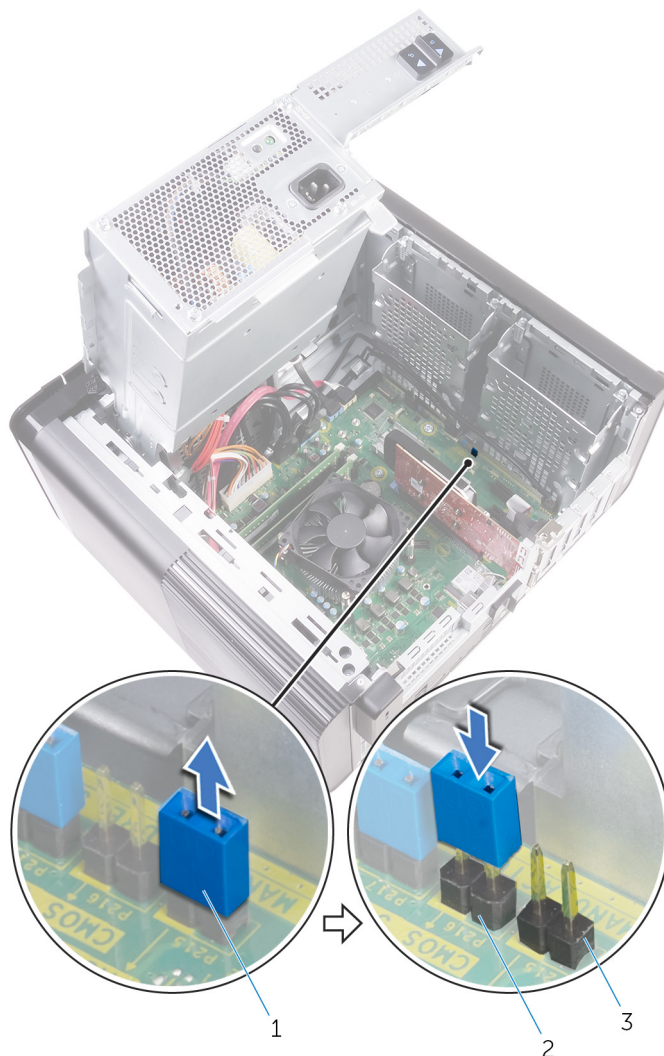

Rysunek 45. Czyszczenie pamięci CMOS

- a. wtyk zwornika
- b. styki zwornika CMOS
- c. styki zwornika hasła (PSWD)

Po wykonaniu procedury

GUID-B937D1D8-45EC-4F6B-8342-C878925758C5

1. Załóż [prawą pokrywę boczną](#).
2. Wykonaj punkty od 9 do 10 procedury „[Instalowanie zasilacza](#)”.

Czyszczenie zapomnianych haseł

GUID-37F95465-F7E7-4A3C-A051-CB50A504B9FE

- UWAGA:** Przed przystąpieniem do wykonywania czynności wymagających otwarcia obudowy komputera należy zapoznać się z instrukcjami dotyczącymi bezpieczeństwa dostarczonymi z komputerem i wykonać procedurę przedstawioną w sekcji [na temat czynności przed otwarciem obudowy komputera](#). Po zakończeniu pracy wewnątrz komputera należy postępować zgodnie z instrukcjami w sekcji [na temat czynności po zakończeniu pracy wewnątrz komputera](#). Więcej informacji na temat postępowania zgodnego z zasadami bezpieczeństwa znajduje się na stronie dotyczącej przestrzegania przepisów pod adresem www.dell.com/regulatory_compliance.

Przed wykonaniem procedury

GUID-88654284-1361-444A-A490-3B611990497A

1. Wymontuj [prawą pokrywę](#).
2. Wykonaj punkty od 1 do 3 procedury „[Wymontowywanie zasilacza](#)”.

Procedura

GUID-E2C73B59-4C1C-49BA-AB01-0ED449981D1E

1. Odszukaj zwornik resetowania hasła (PSWD) na płycie systemowej.

UWAGA: Aby uzyskać więcej informacji na temat położenia zwornika resetowania hasła, zobacz „[Elementy płyty systemowej](#)”.

2. Zdejmij wtyk ze styków zwornika hasła.

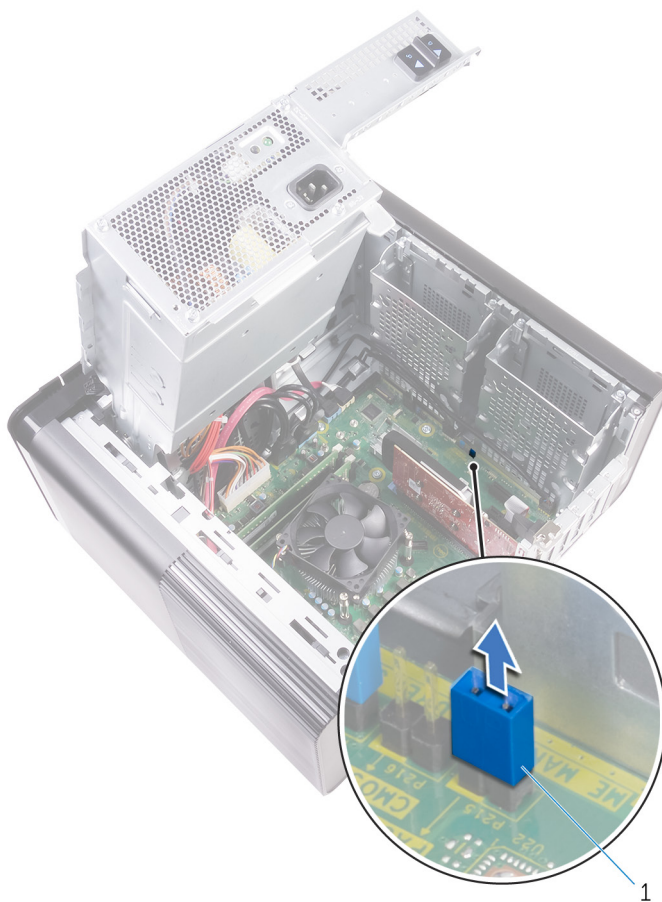

Rysunek 46. Zdejmowanie wtyku zwornika

- a. wtyk zwornika
3. Włącz zasilanie przy zdjętym wtyku, by usunąć hasło.
 4. Poczekaj, aż załaduje się pulpit, a następnie zamknij system i zamontuj wtyk zwornika w oryginalnym położeniu.

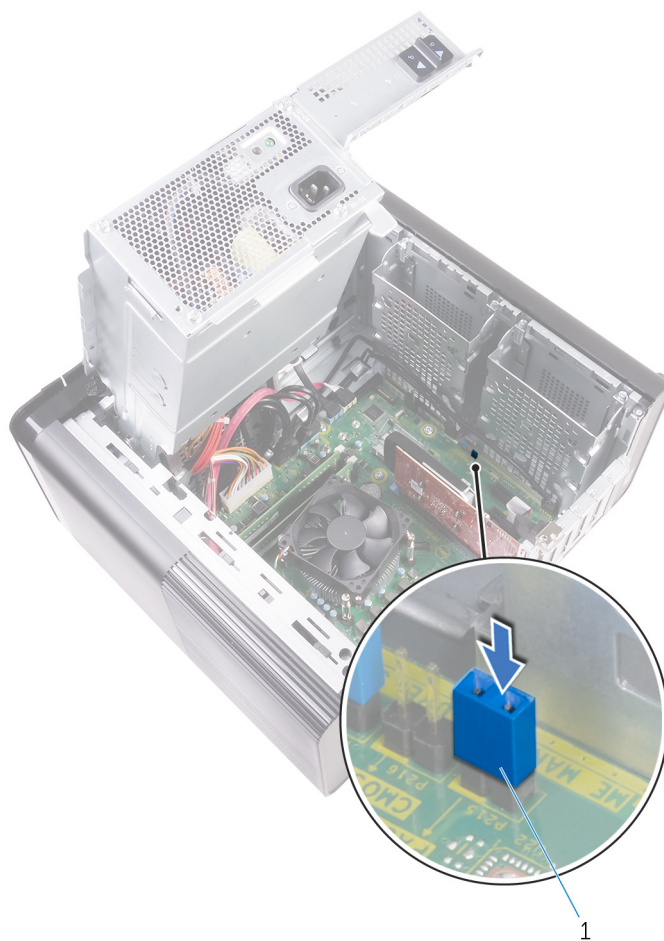

Rysunek 47. Czyszczenie hasła

a. wtyk zwornika

Po wykonaniu procedury

GUID-274C0409-D602-47AF-90ED-C3E86F4AC355

1. Załóż [prawą pokrywę boczną](#).
2. Wykonaj punkty od 9 do 10 procedury „[Instalowanie zasilacza](#)”.

Rozwiązywanie problemów

Program diagnostyczny ePSA (Enhanced Pre-Boot System Assessment)

GUID-EE9A5D95-88BE-4EE7-983E-D97C680BDECD

OSTRZEŻENIE: Programu diagnostycznego ePSA należy używać tylko do testowania komputera, z którym został dostarczony. Korzystanie z niego do testowania innych komputerów może spowodować uzyskanie nieprawidłowych wyników lub wyświetlenia komunikatów o błędach.

Program diagnostyczny ePSA (znany również jako program diagnostyki systemu) wykonuje kompleksowe sprawdzenie sprzętu. Program ePSA jest wbudowany w system BIOS i uruchamiany wewnętrznie przez system BIOS. Wbudowana diagnostyka systemu zawiera szereg opcji dotyczących określonych urządzeń i grup urządzeń, które umożliwiają:

- Uruchamianie testów automatycznie lub w trybie interaktywnym
- Powtarzanie testów
- Wyświetlanie i zapisywanie wyników testów
- Wykonywanie wyczerpujących testów z dodatkowymi opcjami oraz wyświetlanie dodatkowych informacji o wykrytych awariach urządzeń
- Wyświetlanie komunikatów o stanie z informacjami o pomyślnym lub niepomyślnym zakończeniu testów
- Wyświetlanie komunikatów o błędach z informacjami o problemach wykrytych podczas testowania sprzętu

UWAGA: Testy niektórych urządzeń wymagają interwencji użytkownika. Podczas wykonywania testów diagnostycznych nie należy odchodzić od terminala.

Przeprowadzanie testu diagnostycznego ePSA

GUID-5FC0D943-B848-4BDC-9A26-78A5E88FDA45

Uruchamianie w celach diagnostycznych można wywołać za pomocą następujących metod:

1. Włącz komputer.
2. Kiedy komputer zacznie się uruchamiać i zostanie wyświetlone logo Dell, naciśnij klawisz F12.
3. Na ekranie menu rozruchowego użyj przycisków strzałek w górę i w dół, aby wybrać opcję **Diagnostics (Diagnostyka)**, a następnie naciśnij klawisz **Enter**.

UWAGA: Zostanie wyświetlone okno Enhanced Pre-boot System Assessment (Zaawansowana diagnostyka przedrozruchowa) z listą wszystkich urządzeń wykrytych w komputerze. Rozpocznie się test diagnostyczny wszystkich wykrytych urządzeń.

4. Naciśnij strzałkę w prawym dolnym rogu, aby przejść na stronę zawierającą listę. Znajdują się na niej elementy wykryte i przetestowane.
5. Jeśli chcesz wykonać test określonego urządzenia, naciśnij klawisz Esc, a następnie kliknij przycisk **Yes (Tak)**, aby zatrzymać wykonywany test diagnostyczny.
6. Wybierz urządzenie w okienku po lewej stronie i kliknij przycisk **Run Tests (Uruchom testy)**.
7. W przypadku wykrycia jakichkolwiek problemów zostaną wyświetlone kody błędów. Zanonotuj wyświetlone kody błędów i skontaktuj się z firmą Dell.

Diagnostyka

GUID-67F3BB39-3728-4F40-9B0C-30883ADB6FC0

Test POST (Power On Self Test) sprawdza przed rozpoczęciem procesu rozruchu, czy komputer spełnia podstawowe wymagania, a sprzęt działa prawidłowo. Jeśli komputer przejdzie pomyślnie test POST, będzie kontynuowane uruchamianie w trybie normalnym. Jeśli jednak komputer nie przejdzie testu POST, komputer wyemituje podczas uruchamiania serię kodów diod LED. Systemowa dioda LED jest wbudowana w przycisk zasilania.

Poniższa tabela pokazuje różne stany lampek oraz ich znaczenie.

Tabela 10. Diagnostyka

Liczba mignięć kontrolki LED	Opis problemu
1	Płyta systemowa: uszkodzona pamięć ROM i system BIOS
2	Nie wykryto pamięci operacyjnej (RAM)
3	Błąd płyty systemowej lub mikroukładu
4	Awaria pamięci operacyjnej (RAM)
5	Awaria baterii CMOS
6	Awaria karty graficznej lub mikroukładu graficznego
7	Awaria procesora
3,6	Nie odnaleziono obrazu przywracania
3,7	Obraz przywracania systemu jest nieprawidłowy

Ładowanie systemu BIOS (dysk USB)

GUID-060D210F-C287-462B-AC38-81183D440A9D

- Wykonaj punkty od 1 do 7 procedury „[Ładowanie systemu BIOS](#)”, aby pobrać najnowszą wersję programu instalacyjnego systemu BIOS.
- Utwórz startowy nośnik USB. Więcej informacji zawiera artykuł [SLN143196](#) w bazie wiedzy na stronie www.dell.com/support.
- Skopiuj plik programu instalacyjnego systemu BIOS na startowy nośnik USB.
- Podłącz startowy nośnik USB do komputera, na którym ma zostać wykonana aktualizacja systemu BIOS.
- Uruchom komputer ponownie i naciśnij klawisz **F12** na ekranie z logo Dell.
- Uruchom system z nośnika USB, korzystając z **menu jednorazowego rozruchu**.
- Wpisz nazwę pliku programu instalacyjnego systemu BIOS i naciśnij klawisz **Enter**.
- Zostanie wyświetlone okno **narzędzia aktualizacyjnego systemu BIOS**. Postępuj zgodnie z instrukcjami wyświetlanymi na ekranie, aby ukończyć aktualizację systemu BIOS.

Ładowanie systemu BIOS

GUID-F5899359-C2E1-41C0-9663-4C79969506EB

Nadpisanie (zaktualizowanie) systemu BIOS może być konieczne, kiedy jest dostępna aktualizacja lub po wymianie płyty systemowej.

Aby zaktualizować system BIOS, wykonaj następujące czynności:

- Włącz komputer.
- Przejdź do strony internetowej www.dell.com/support.
- Kliknij pozycję **Product Support (Wsparcie dla produktu)**, wprowadź znacznik serwisowy komputera, a następnie kliknij przycisk **Submit (Prześlij)**.

 **UWAGA:** Jeśli nie masz znacznika serwisowego, skorzystaj z funkcji automatycznego wykrywania znacznika albo ręcznie wyszukaj model swojego komputera.

- Kliknij pozycję **Drivers & downloads (Sterowniki i pliki do pobrania) > Find it myself (Znajdę samodzielnie)**.
- Wybierz system operacyjny zainstalowany na komputerze.
- Przewiń stronę w dół i rozwiń pozycję **BIOS**.
- Kliknij przycisk **Download (Pobierz)**, aby pobrać najnowszą wersję systemu BIOS dla komputera.
- Po zakończeniu pobierania przejdź do folderu, w którym plik aktualizacji systemu BIOS został zapisany.
- Kliknij dwukrotnie ikonę pliku aktualizacji systemu BIOS i postępuj zgodnie z instrukcjami wyświetlanymi na ekranie.

Opcje nośników kopii zapasowych oraz odzyskiwania danych

GUID-C4DBF377-7466-46C1-9C48-1C3A493E3924

Firma Dell oferuje różne opcje odzyskiwania systemu operacyjnego Windows na komputerze marki Dell. Więcej informacji można znaleźć w sekcji [Opcje nośników kopii zapasowych oraz odzyskiwania danych](#).

Wbudowany autotest zasilacza.

GUID-D1CD7745-8795-4C27-A4E7-DD8B51B8B24F

Model XPS 8930 obsługuje nowy autotest zasilacza (Built-In Self Test, BIST). Test BIST można teraz wykonać, podłączając przewód zasilający do zasilacza.

1. Wyłącz komputer.
2. Odtłącz kabel zasilania od zasilacza i odczekaj 15 sekund.
3. Po upływie 15 sekund podłącz przewód zasilający do zasilacza.
 - Jeśli dioda LED świeci się przez 3 sekundy, a następnie gaśnie, oznacza to, że zasilacz jest sprawny. Sprawdź, czy problem nie jest spowodowany awarią innego urządzenia.
 - Jeśli dioda LED nie włącza się, oznacza to awarię zasilacza.

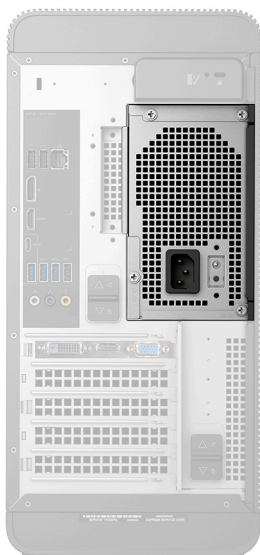

Aby potwierdzić, że zasilacz jest uszkodzony, wykonaj następujące czynności

GUID-60739A4B-845E-4F20-85BB-AD1BCE8A0B08

1. Odtłącz kabel zasilania od zasilacza.
 - OSTRZEŻENIE:** Przed rozpoczęciem prac z komponentami komputera pamiętaj o podjęciu odpowiednich środków bezpieczeństwa. Instrukcja serwisowa zawiera szczegółowy opis czynności związanych z wymontowywaniem i wymianą zasilacza oraz jego kabli.
2. Odtłącz kable zasilacza od płyty systemowej.
3. Podłącz kabel zasilania do zasilacza.
 - Jeśli dioda LED świeci się przez 3 sekundy, a następnie gaśnie, oznacza to, że zasilacz jest sprawny. Sprawdź, czy problem nie jest spowodowany awarią innego urządzenia.
 - Jeśli dioda LED nie włącza się, oznacza to awarię zasilacza. Wymień tylko zasilacz.

Cykl zasilania Wi-Fi

GUID-7D2143EA-2C62-498E-97AF-DCEF3DA56624

Jeśli komputer nie ma dostępu do Internetu z powodu problemów z łącznością Wi-Fi, spróbuj wyłączyć i włączyć kartę Wi-Fi. W tej procedurze opisano sposób wyłączenia i włączania karty Wi-Fi:

 **UWAGA: Niektórzy dostawcy usług internetowych (ISP) zapewniają urządzenie łączące funkcje routera i modemu.**



1. Wyłącz komputer.
2. Wyłącz modem.
3. Wyłącz router bezprzewodowy.
4. Poczekaj 30 sekund.
5. Włącz router bezprzewodowy.
6. Włącz modem.
7. Włącz komputer.

Uzyskiwanie pomocy i kontakt z firmą Dell

Narzędzia pomocy technicznej do samodzielnego wykorzystania

Aby uzyskać informacje i pomoc dotyczącą korzystania z produktów i usług firmy Dell, można skorzystać z następujących zasobów internetowych:

Tabela 11. Narzędzia pomocy technicznej do samodzielnego wykorzystania

Narzędzia pomocy technicznej do samodzielnego wykorzystania	Lokalizacja zasobów
Informacje o produktach i usługach firmy Dell	www.dell.com
Mój Dell	
Porady	
Kontakt z pomocą techniczną	W usłudze wyszukiwania systemu Windows wpisz <code>Contact Support</code> , a następnie naciśnij klawisz <code>Enter</code> .
Pomoc online dla systemu operacyjnego	www.dell.com/support/windows www.dell.com/support/linux
Informacje o rozwiązywaniu problemów, podręczniki, instrukcje konfiguracji, dane techniczne produktów, blogi pomocy technicznej, sterowniki, aktualizacje oprogramowania itd.	www.dell.com/support
Artykuły bazy wiedzy Dell Knowledge Base dotyczące różnych kwestii związanych z komputerem.	<ol style="list-style-type: none"> 1. Przejdź do https://www.dell.com/support/home/?app=knowledgebase. 2. Wpisz temat lub słowo kluczowe w polu Wyszukiwanie. 3. Kliknij przycisk Wyszukiwanie, aby wyświetlić powiązane artykuły.
Zapoznaj się z następującymi informacjami dotyczącymi produktu:	Zobacz <i>Ja i mój Dell</i> na stronie internetowej www.dell.com/support/manuals .
<ul style="list-style-type: none"> • Dane techniczne produktu • System operacyjny • Konfigurowanie i używanie produktu • Kopie zapasowe danych • Diagnostyka i rozwiązywanie problemów • Przywracanie ustawień fabrycznych i systemu • Informacje o systemie BIOS 	<p>W celu zlokalizowania zasobów <i>Ja i mój Dell</i> dotyczących produktu zidentyfikuj produkt za pomocą jednej z następujących czynności:</p> <ul style="list-style-type: none"> • Wybierz opcję Wykryj mój produkt. • Znajdź produkt za pośrednictwem menu rozwijanego, korzystając z opcji Wyświetl produkty. • Wprowadź kod Service Tag lub Identyfikator produktu na pasku wyszukiwania.

Kontakt z firmą Dell

Aby skontaktować się z działem sprzedaży, pomocy technicznej lub obsługi klienta firmy Dell, zobacz www.dell.com/contactdell.

 **UWAGA:** Dostępność usług różni się w zależności od produktu i kraju, a niektóre z nich mogą być niedostępne w Twoim regionie.

 **UWAGA:** W przypadku braku aktywnego połączenia z Internetem informacje kontaktowe można znaleźć na fakturze, w dokumencie dostawy, na rachunku lub w katalogu produktów firmy Dell.