

XPS 8920

Huoltokäsikirja



Huomautukset, varoitukset ja vaarat

 **HUOMAUTUS:** HUOMAUTUKSET ovat tärkeitä tietoja, joiden avulla voit käyttää tuotetta entistä paremmin.

 **VAROITUS:** VAROITUKSET kertovat tilanteista, joissa laitteisto voi vahingoittua tai joissa tietoja voidaan menettää. Niissä kerrotaan myös, miten nämä tilanteet voidaan välttää.

 **VAARA:** VAARAILMOITUKSET kertovat tilanteista, joihin saattaa liittyä omaisuusvahinkojen, loukkaantumisen tai kuoleman vaara.

© 2017-2020 Dell Inc. tai sen tytäryritykset. Kaikki oikeudet pidätetään. Dell, EMC ja muut tavaramerkit ovat Dell Inc:in tai sen tytäryritysten tavaramerkkejä. Muut tavaramerkit voivat olla omistajiensa tavaramerkkejä.

1 Ennen kuin avaat tietokoneen kannen.....	9
Alkutoimet	9
Turvallisuusohjeet.....	9
Suositellut työkalut.....	10
Ruuviluettelo.....	10
2 Tietokoneen käsittelemisen jälkeen.....	12
3 Tekninen yhteenveto.....	13
Tietokone sisältä.....	13
Emolevyn komponentit.....	13
4 Oikeanpuoleisen kannen irrottaminen.....	15
Toimenpiteet.....	15
5 Oikeanpuoleisen kannen asentaminen.....	16
Toimenpiteet.....	16
6 Etukehyksen irrottaminen	17
Esitoimenpiteet.....	17
Toimenpiteet.....	17
7 Etukehyksen asentaminen.....	19
Toimenpiteet.....	19
Jälkivaatimukset.....	19
8 Optisen aseman irrottaminen.....	20
Esitoimenpiteet	20
Toimenpiteet.....	20
9 Optisen aseman asentaminen.....	24
Toimenpiteet.....	24
Jälkivaatimukset.....	24
Jälkivaatimukset.....	24
10 Yläkannen irrottaminen.....	25
Esitoimenpiteet.....	25
Toimenpiteet.....	25
11 Yläkannen asentaminen.....	27
Toimenpiteet.....	27
Jälkivaatimukset.....	27

12 Alakannen irrottaminen.....	28
Esitoimenpiteet.....	28
Toimenpiteet.....	28
13 Alakannen asentaminen.....	30
Toimenpiteet.....	30
Jälkivaatimukset.....	30
14 Ensisijaisen kiintolevyn irrottaminen.....	31
Esitoimenpiteet.....	31
Toimenpiteet (kielekkeillä).....	31
15 Ensisijaisen kiintolevyn asentaminen	33
Toimenpiteet (kielekkeillä).....	33
Jälkivaatimukset.....	33
16 Ensisijaisen kiintolevyn irrottaminen.....	34
Esitoimenpiteet.....	34
Toimenpiteet (ruuveilla).....	34
17 Ensisijaisen kiintolevyn asentaminen	37
Toimenpiteet.....	37
Jälkivaatimukset.....	37
18 Toissijaisen kiintolevyn irrottaminen.....	38
Esitoimenpiteet.....	38
Toimenpiteet.....	38
19 Toissijaisen kiintolevyn asentaminen.....	40
Jälkivaatimukset.....	40
Toimenpiteet.....	40
20 SSD-aseman irrottaminen.....	41
Esitoimenpiteet.....	41
Toimenpiteet.....	41
21 SSD-aseman asentaminen.....	43
Toimenpiteet.....	43
Jälkivaatimukset.....	44
22 Virtalähteen irrottaminen.....	45
Esitoimenpiteet.....	45
Toimenpiteet.....	45
23 Virtalähteen asentaminen.....	49
Toimenpiteet.....	49
Jälkivaatimukset.....	49

24 Nappipariston irrottaminen.....	50
Esitoimenpiteet.....	50
Toimenpiteet.....	50
25 Nappipariston asentaminen.....	52
Toimenpiteet.....	52
Jälkivaatimukset.....	52
26 Näytönohjaimen irrottaminen.....	53
Esitoimenpiteet.....	53
Toimenpiteet.....	53
27 Näytönohjaimen asentaminen.....	55
Toimenpiteet.....	55
Jälkivaatimukset.....	55
28 Täyspitkien näytönohjainten irrottaminen.....	56
Esitoimenpiteet.....	56
Toimenpiteet.....	56
29 Täyspitkien näytönohjainten asentaminen.....	58
Toimenpiteet.....	58
Jälkivaatimukset.....	58
30 Muistimoduulien irrottaminen.....	59
Esitoimenpiteet.....	59
Toimenpiteet.....	59
31 Muistimoduulien asentaminen.....	61
Toimenpiteet.....	61
Jälkivaatimukset.....	63
32 Virtapainikemoduulin irrottaminen.....	64
Esitoimenpiteet.....	64
Toimenpiteet.....	64
33 Virtapainikemoduulin asentaminen.....	66
Toimenpiteet.....	66
Jälkivaatimukset.....	66
34 I/O-yläpaneelin irrottaminen.....	67
Esitoimenpiteet.....	67
Toimenpiteet.....	67
35 I/O-yläpaneelin asentaminen.....	70
Toimenpiteet.....	70
Jälkivaatimukset.....	70

36 Puhaltimen ja jäähdytyslementtikokoonpanon irrottaminen.....	71
Esitoimenpiteet.....	71
Toimenpiteet.....	71
37 Puhaltimen ja jäähdytyslementtikokoonpanon asentaminen.....	74
Toimenpiteet.....	74
Jälkivaatimukset.....	74
38 VR-jäähdytyslementin irrottaminen.....	75
Esitoimenpiteet.....	75
Toimenpiteet.....	75
39 VR-jäähdytyslementin asentaminen.....	77
Toimenpiteet.....	77
Jälkivaatimukset.....	77
40 Suorittimen tuulettimen ja jäähdytyslementtikokoonpanon irrottaminen.....	78
Esitoimenpiteet.....	78
Toimenpiteet.....	78
41 Suorittimen tuulettimen ja jäähdytyslementin asentaminen.....	80
Toimenpiteet.....	80
Jälkivaatimukset.....	80
42 Kotelon tuulettimen irrottaminen.....	81
Esitoimenpiteet.....	81
Toimenpiteet.....	81
43 Kotelon tuulettimen asentaminen.....	83
Toimenpiteet.....	83
Jälkivaatimukset.....	83
44 Suorittimen irrottaminen.....	84
Esitoimenpiteet.....	84
Toimenpiteet.....	84
45 Suorittimen asentaminen.....	86
Toimenpiteet.....	86
Jälkivaatimukset.....	87
46 Langattoman kortin irrottaminen.....	88
Esitoimenpiteet.....	88
Toimenpiteet.....	88
47 Langattoman kortin asentaminen.....	89
Toimenpiteet.....	89
Jälkivaatimukset.....	90

48 Antennien irrottaminen.....	91
Esitoimenpiteet.....	91
Toimenpiteet.....	91
49 Antennien asentaminen.....	94
Toimenpiteet.....	94
Jälkivaatimukset.....	94
50 Emolevyn irrottaminen.....	95
Esitoimenpiteet.....	95
Toimenpiteet.....	95
51 Emolevyn asentaminen.....	97
Toimenpiteet.....	97
Jälkivaatimukset.....	97
52 Ohjainten lataaminen.....	98
Ääniohjaimen lataaminen.....	98
Grafiikkaohjaimen lataaminen.....	98
USB 3.0 -ohjaimen lataaminen.....	98
Wi-Fi-ohjaimen lataaminen.....	99
Mediakortinlukijan ohjaimen lataaminen.....	99
Piirisarjaohjaimen lataaminen.....	99
Verkko-ohjaimen lataaminen.....	99
53 Järjestelmän asennusohjelma.....	101
Boot Sequence (Käynnistysjärjestys).....	101
Navigointinäppäimet.....	101
BIOS yleisesti.....	102
BIOS-asennusohjelmaan siirtyminen.....	102
Järjestelmän asennusohjelman asetukset.....	102
Järjestelmän ja asennusohjelman salasana.....	105
Järjestelmän asennusohjelman salasanan määrittäminen.....	105
Vanhan järjestelmän asennusohjelman salasanan poistaminen tai vaihtaminen.....	105
CMOS-asetusten tyhjentäminen.....	106
Unohdettujen salasanojen tyhjentäminen.....	107
54 Vianmääritys.....	110
ePSA (Enhanced Pre-boot System Assessment) -diagnoosi.....	110
ePSA-diagnoosin suorittaminen.....	110
Diagnostiikka.....	110
BIOS:in nollaaminen (USB-avain).....	111
BIOS:in flash-päivitys.....	111
Varmuuskopiointi- ja palautuslaitteenvaihtoehdot.....	111
Virtalähteen Built-in Self Test (BIST).....	112
Ohjeet virtalähdevian vahvistamiseen.....	112
Wi-Fi-virtajakso.....	112

55 Avun saaminen ja Dellin yhteystiedot.....	114
---	------------

Ennen kuin avaat tietokoneen kannen

HUOMAUTUS: Tämän asiakirjan kuvat saattavat poiketa tietokoneesi ulkonäöstä, tilaamastasi kokoonpanosta riippuen.

Aiheet:

- Alkutoimet
- Turvallisuusohjeet
- Suositellut työkalut
- Ruuviluettelo

Alkutoimet

GUID-D1AE8571-3E47-4D09-AD7C-6AB2F8F0541F

1. Tallenna ja sulje kaikki avoimet tiedostot ja poistu kaikista käynnissä olevista sovelluksista.
2. Sammuta tietokone. Napsauta **Käynnistä** > **Virta** > **Sammuta**.

HUOMAUTUS: Jos käytät jotain toista käyttöjärjestelmää, lue sammutusohjeet käyttöjärjestelmän ohjeista.

3. Irrota tietokone ja kaikki kiinnitetyt laitteet sähköpistorasiasta.
4. Irrota kaikki tietokoneeseen kytketyt verkkolaitteet ja lisävarusteet, kuten näppäimistö, hiiri ja näyttö.
5. Poista tarvittaessa muistikortit ja optiset levyt tietokoneesta.
6. Kun tietokoneen kaikki johdot on irrotettu, maadoita emolevy pitämällä virtapainiketta painettuna noin 5 sekuntia.

Turvallisuusohjeet

GUID-71128823-CE64-4E17-9439-DEE95AF668C4

Noudata seuraavia turvaohjeita suojataksesi tietokoneen mahdollisilta vaurioilta ja taataksesi turvallisuutesi. Ellei toisin mainita, kussakin tämän asiakirjan sisältämässä toimenpiteessä oletetaan, että tietokoneen mukana toimitetut turvallisuustiedot on luettu.

HUOMAUTUS: Ennen kuin teet mitään toimia tietokoneen sisällä, lue tietokoneen mukana toimitetut turvallisuusohjeet. Lisää parhaita turvallisuuskäytäntöjä on Regulatory Compliance -sivulla osoitteessa www.dell.com/regulatory_compliance.

HUOMAUTUS: Irrota kaikki virtalähteet ennen tietokoneen suojusten tai paneelien avaamista. Kun olet päättänyt tietokoneen sisäosien käsittelyn, asenna kaikki suojuukset, paneelit ja ruuvit paikoilleen ennen sen kytkemistä pistorasiaan.

VAROITUS: Jotta tietokone ei vahingoittuisi, työpinnan on oltava tasainen ja puhdas.

VAROITUS: Käsittele osia ja kortteja varoen. Älä kosketa kortin osia tai kontakteja. Pitele korttia sen reunoista tai metallisista kiinnikkeistä. Pitele osaa, kuten suoritinta, sen reunoista, ei sen nastoista.

VAROITUS: Suorita vianmääritystä ja korjauksia vain Dellin teknisen tuen tiimin luvalla tai ohjauksella. Takuu ei kata huoltotöitä, joita on tehnyt joku muu kuin Dellin valtuuttama huoltoliike. Katso turvallisuusohjeet, jotka toimitettiin tuotteen mukana tai jotka ovat osoitteessa www.dell.com/regulatory_compliance.

VAROITUS: Ennen kuin kosketat tietokoneen sisäosia, maadoita itsesi käyttämällä maadoitusrannehihnaa tai koskettamalla ajoittain tietokoneen takaosaa tai sen muuta maalaamatonta metallipintaa. Kosketa työskennellessäsi maalaamatonta metallipintaa säännöllisesti. Näin estät sisäisiä osia vahingoittavan staattisen sähköön muodostumisen.

VAROITUS: Kun irrotat kaapelia, vedä liitintä tai vetokielekettä, ei itse kaapelia. Joissain kaapeleissa on liitännät, joissa on lukituskieleke tai siipiruuvi, joka on irrotettava ennen kaapelin irrottamista. Kun irrotat kaapeleita, pidä ne oikeassa asennossa, jotta liitintapit eivät taitu. Kun kytket kaapeleita, varmista että portit ja liittimet ovat oikein päin ja oikeassa asennossa.

VAROITUS: Jos muistikortinlukijassa on muistikortti, ota se pois.

HUOMAUTUS: Tietokoneen ja joidenkin komponenttien väri saattaa poiketa näissä ohjeissa esitetyistä.

Suosittelut työkalut

GUID-9E93C3A9-BB60-4113-BE84-553F73393E03

Tämän asiakirjan menetelmät voivat vaatia seuraavia työkaluja:











- Ristipääruuviavain nro 1
- Ristipääruuviavain nro 2
- Muovipuikko



Ruuviluettelo

GUID-FA888C3D-2FA8-479D-98DB-D7B3F27035D7

Seuraavassa taulukossa luetellaan ruuvit, joilla tietokoneen eri komponentit kiinnitetään.

Taulukko 1. Ruuviluettelo

Komponentti	Mihin kiinnitetty	Ruuvityyppi	Määrä	Ruuvin kuva
Kiintolevy	Kiintolevyn kiinnike	#6-32 x 1/4"	4	
Kiintolevyn kehikko	Kotelo	#6-32 x 1/4"	6 (kaksi kutakin asennettua kiintolevykehikkoa kohden)	
Virtalähteen kiinnike	Kotelo	#6-32 x 1/4"	2	
Virtalähde	Kotelo	#6-32 x 1/4"	4	
Puhallin	Jäähdytyslementtikokoonpano	#6-32 x 1/4"	3	
Kotelon tuuletin	Kotelo	#6-32 x 1/4"	1	
Virtapainikemoduuli	Yläpaneeli	#6-32 x 1/4"	1	
SSD-asema	Emolevy	M2x2.5	1	
Langaton kortti	Emolevy	M2x2.5	1	
Ylä-I/O-paneeli	Kotelo	#6-32 x 1/4"	4	

Komponentti	Mihin kiinnitetty	Ruuvityyppi	Määrä	Ruuvien kuva
Optinen asema	Optisen aseman kiinnike	M2x2.5	1	
Emolevy	Kotelo	#6-32 x 1/4"	8	

Tietokoneen käsittelyn jälkeen

 **VAROITUS:** Jos tietokoneen sisään jätetään irrallisia ruuveja, ne saattavat vahingoittaa tietokonetta vakavast.

1. Kiinnitä kaikki ruuvit ja tarkista, ettei tietokoneen sisällä ole irrallisia ruuveja.
2. Kytke ulkoiset laitteet, oheislaitteet ja kaapelit, jotka irrotit ennen tietokoneen käsittelyä.
3. Asenna kaikki muistikortit, levyt ja muut osat, jotka irrotit ennen tietokoneen käsittelyä.
4. Kiinnitä tietokone ja kaikki kiinnitetyt laitteet sähköpistorasiaan.
5. Käynnistä tietokone.

Tekninen yhteenveto

HUOMAUTUS: Ennen kuin teet mitään toimia tietokoneen sisällä, lue tietokoneen mukana toimitetut turvallisuustiedot ja noudata kohdan **Ennen tietokoneen komponenttien käsittelyä** vaiheita. Kun olet työskennellyt tietokoneen sisäosien parissa, noudata kohdan **Tietokoneen sisällä työskentelyn jälkeen** ohjeita. Lisää parhaita turvallisuuskäytäntöjä on Regulatory Compliance -sivulla osoitteessa www.dell.com/regulatory_compliance.

Aiheet:

- Tietokone sisältä
- Emolevyn komponentit

Tietokone sisältä

GUID-448B3EEF-B478-4D2D-A745-D7DA94EB263E

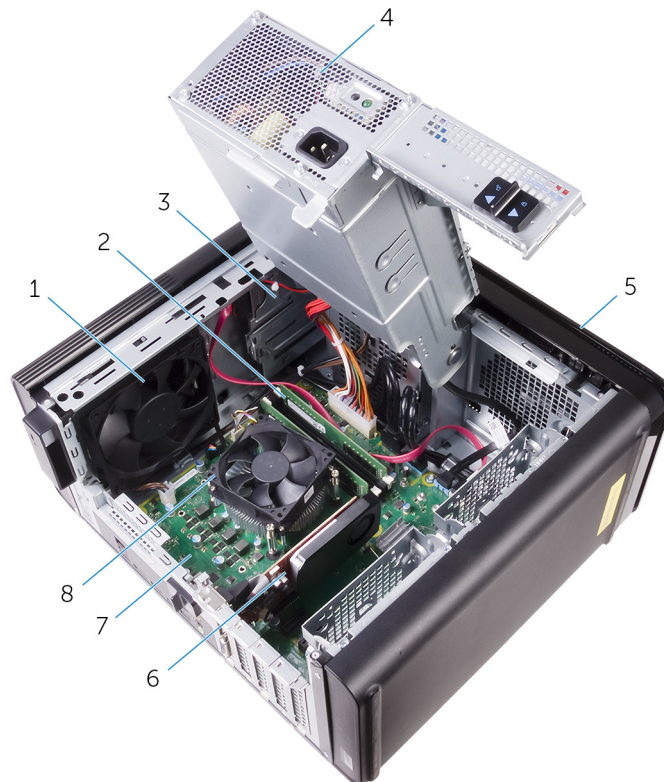

- | | |
|---------------------|--|
| 1. kotelon tuuletin | 2. muistimoduulit |
| 3. Optinen asema | 4. virtalähde |
| 5. etukehys | 6. näytönohjain |
| 7. emolevy | 8. suorittimen tuuletin ja jäähdytyslementti |

Emolevyn komponentit

GUID-09138897-CBE9-49C8-B4BA-9882357209CF

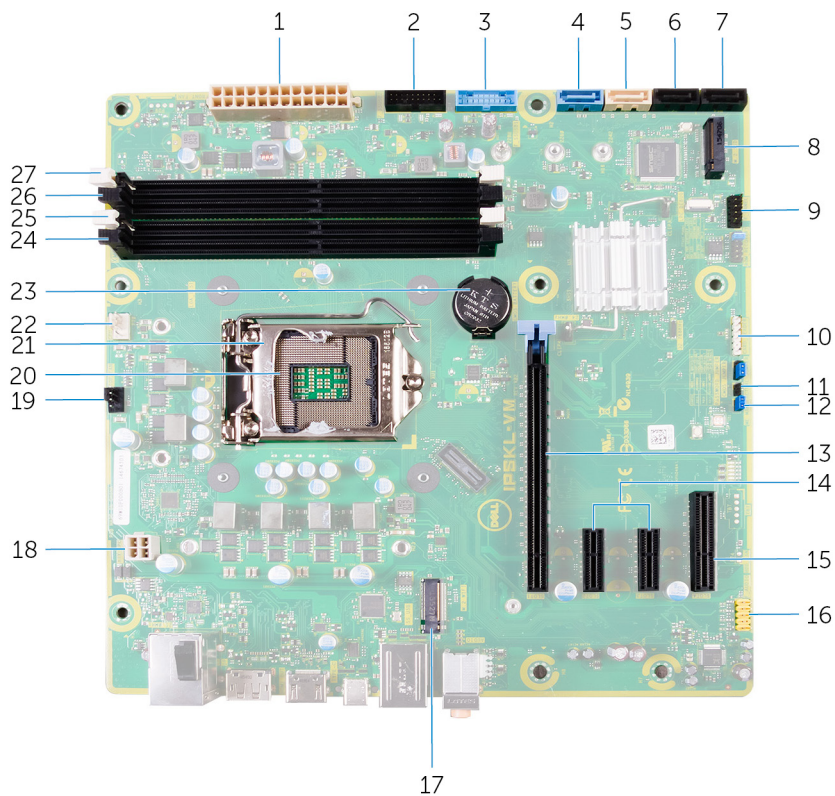

- | | |
|---|--|
| 1. emolevyn virtaliitin (ATX_POWER) | 2. etummainen USB-liitin 2 (F_SSUSB2) |
| 3. etummainen USB-liitin 1 (F_SSUSB1) | 4. SATA 6 Gbps kiintolevyille (SATA1) |
| 5. SATA 6 Gbps optiselle asemalle (SATA2) | 6. SATA 6 Gbps aseman liitin (SATA3) |
| 7. SATA 6 Gbps aseman liitin (SATA4) | 8. SSD-aseman paikka (M.2 SSD) |
| 9. I/O-etupaneeli (F_PANEL) | 10. muistikortinlukijan liitântä (CARD_READER) |
| 11. CMOS-nollaushyppykytkin (CMOS JUMPER) | 12. salasanan nollauksen hyppykytkin (PASSWORD JUMPER) |
| 13. PCI-Express x16 -korttipaikka (SLOT1) | 14. PCI-Express x1 -korttipaikat (SLOT 2 ja SLOT 3) |
| 15. PCI Express x4 -korttipaikka (SLOT 4) | 16. etupaneelin ääniliitin (F_audio) |
| 17. langattoman kortin korttipaikka (M.2_SLOT1) | 18. CPU-virtakaapeli (ATX_CPU) |
| 19. kotelotuulettimen liitin (TOP_FAN) | 20. suorittimen kanta |
| 21. suorittimen vapautussalpa | 22. suorittimen tuulettimen liitântä (CPU_FAN) |
| 23. nappiparisto (CMOS BATTERY) | 24. muistimoduulin kanta (DIMM3) |
| 25. muistimoduulin kanta (DIMM1) | 26. muistimoduulin kanta (DIMM4) |
| 27. muistimoduulin kanta (DIMM2) | |

Oikeanpuoleisen kannen irrottaminen

HUOMAUTUS: Ennen kuin teet mitään toimia tietokoneen sisällä, lue tietokoneen mukana toimitetut turvallisuustiedot ja noudata kohdan **Ennen tietokoneen komponenttien käsittelyä** vaiheita. Kun olet työskennellyt tietokoneen sisäosien parissa, noudata kohdan **Tietokoneen sisällä työskentelyn jälkeen** ohjeita. Lisää parhaita turvallisuuskäytäntöjä on **Regulatory Compliance** -sivulla osoitteessa www.dell.com/regulatory_compliance.

Aiheet:

- Toimenpiteet

Toimenpiteet

GUID-EDCF1D0A-9913-4F7C-B653-5FE8FC6F3908

1. Aseta tietokone pystyasentoon.
2. Vedä oikeanpuoleisen kannen vapautussalpa.
3. Nosta oikeanpuoleinen kansi ylös ja työnnä sitä tietokoneen yläosaa kohden.
4. Irrota oikeanpuoleinen kansi kotelosta.

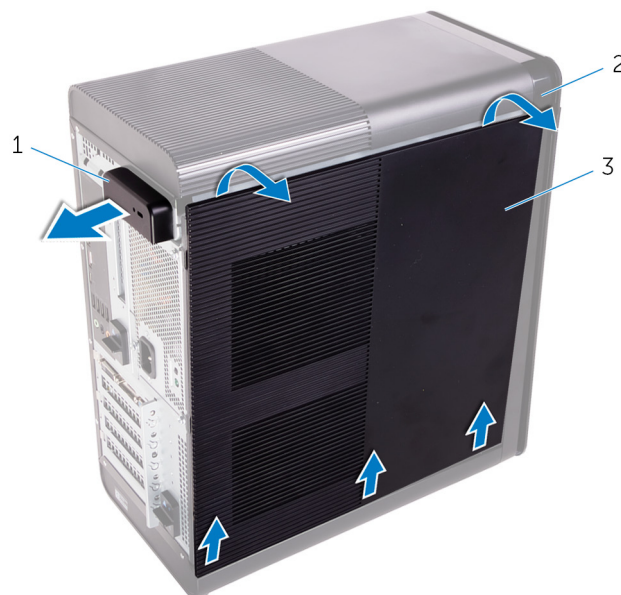

Kuva 1. Oikeanpuoleisen kannen irrottaminen

- a. oikeanpuoleisen kannen vapautussalpa
- b. kotelo
- c. oikeanpuoleinen kansi

Oikeanpuoleisen kannen asentaminen

HUOMAUTUS: Ennen kuin teet mitään toimia tietokoneen sisällä, lue tietokoneen mukana toimitetut turvallisuustiedot ja noudata kohdan **Ennen tietokoneen komponenttien käsittelyä** vaiheita. Kun olet työskennellyt tietokoneen sisäosien parissa, noudata kohdan **Tietokoneen sisällä työskentelyn jälkeen** ohjeita. Lisää parhaita turvallisuuskäytäntöjä on Regulatory Compliance -sivulla osoitteessa www.dell.com/regulatory_compliance.

Aiheet:

- Toimenpiteet

Toimenpiteet

GUID-D9051F2F-09D0-4AEC-8F3C-D6B5EA9F14D1

Kohdista oikeanpuoleisen kannen kielekkeet kotelun alaosassa olevien lovien kanssa ja napsauta sivukansi kiinni paikoilleen.



Kuva 2. Oikeanpuoleisen kannen asentaminen

- | | |
|-----------|--------------------------|
| 1. lovet | 2. kielekkeet |
| 3. kotelo | 4. oikeanpuoleinen kansi |

Etukehyksen irrottaminen

HUOMAUTUS: Ennen kuin teet mitään toimia tietokoneen sisällä, lue tietokoneen mukana toimitetut turvallisuustiedot ja noudata kohdan **Ennen tietokoneen komponenttien käsittelyä** vaiheita. Kun olet työskennellyt tietokoneen sisäosien parissa, noudata kohdan **Tietokoneen sisällä työskentelyn jälkeen** ohjeita. Lisää parhaita turvallisuuskäytäntöjä on Regulatory Compliance -sivulla osoitteessa www.dell.com/regulatory_compliance.

Aiheet:

- Esitoimenpiteet
- Toimenpiteet

Esitoimenpiteet

GUID-C1517B50-8FDB-4047-95EA-B96A9ADF371E

Irrota oikeanpuoleinen kansi.

Toimenpiteet

GUID-6606D9B7-C45A-46C7-AD35-C782735B4DD4

1. Irrota optisen aseman kehys optisesta asemasta.



Kuva 3. Optisen aseman kehys irrottaminen

- a. optisen aseman kehys
- b. etukehys

2. Vapauta etukehyksen kielekkeet yläreunasta yksi kerrallaan liikuttamalla niitä pois päin kotelon etuosasta.
3. Kierrä etukehystä ja vedä se irti kotelon etuosasta vapauttaaksesi etukehyksen.



Kuva 4. Etukehyksen irrottaminen

- a. etukehyksen kielekkeet
- b. etukehys
- c. kotelon etuosa

Etukehyksen asentaminen

ⓘ HUOMAUTUS: Ennen kuin teet mitään toimia tietokoneen sisällä, lue tietokoneen mukana toimitetut turvallisuustiedot ja noudata kohdan **Ennen tietokoneen komponenttien käsittelyä** vaiheita. Kun olet työskennellyt tietokoneen sisäosien parissa, noudata kohdan **Tietokoneen sisällä työskentelyn jälkeen** ohjeita. Lisää parhaita turvallisuuskäytäntöjä on **Regulatory Compliance** -sivulla osoitteessa www.dell.com/regulatory_compliance.

Aiheet:

- [Toimenpiteet](#)
- [Jälkivaatimukset](#)

Toimenpiteet

GUID-56C3CE8A-62CC-48B1-A307-6381B7867E44

1. Kohdista etukehyksen kielekkeet kotelossa oleviin loviin.
2. Kierrä etukehystä koteloä kohden, kunnes etukehyksen kielekkeet napsahtavat paikoilleen.
3. Napsauta optisen aseman kehys optiseen asemaan.

Jälkivaatimukset

GUID-C6F7848F-00D8-4782-9A55-9C2ECBE260C0

Asenna oikeanpuoleinen kansi.

Optisen aseman irrottaminen

HUOMAUTUS: Ennen kuin teet mitään toimia tietokoneen sisällä, lue tietokoneen mukana toimitetut turvallisuustiedot ja noudata kohdan **Ennen tietokoneen komponenttien käsittelyä** vaiheita. Kun olet työskennellyt tietokoneen sisäosien parissa, noudata kohdan **Tietokoneen sisällä työskentelyn jälkeen** ohjeita. Lisää parhaita turvallisuuskäytäntöjä on **Regulatory Compliance** -sivulla osoitteessa www.dell.com/regulatory_compliance.

Aiheet:

- [Esitoimenpiteet](#)
- [Toimenpiteet](#)

Esitoimenpiteet

GUID-1A0717A4-7D42-47E0-8172-67A5551492F3

1. Irrota oikeanpuoleinen kansi.
2. Noudata kohdan "[Virtalähdeyksikön irrottaminen](#)" vaiheita 1–2.

Toimenpiteet

GUID-641F4691-9950-4F6C-A322-46158A5616E0

1. Irrota virta- ja datakaapelit optisesta asemasta.
2. Vedä optisen aseman kehikon vapautuskielekettä tietokoneen pohjaa kohden.
3. Työnnä optinen asema ulos tietokoneen etuosasta.

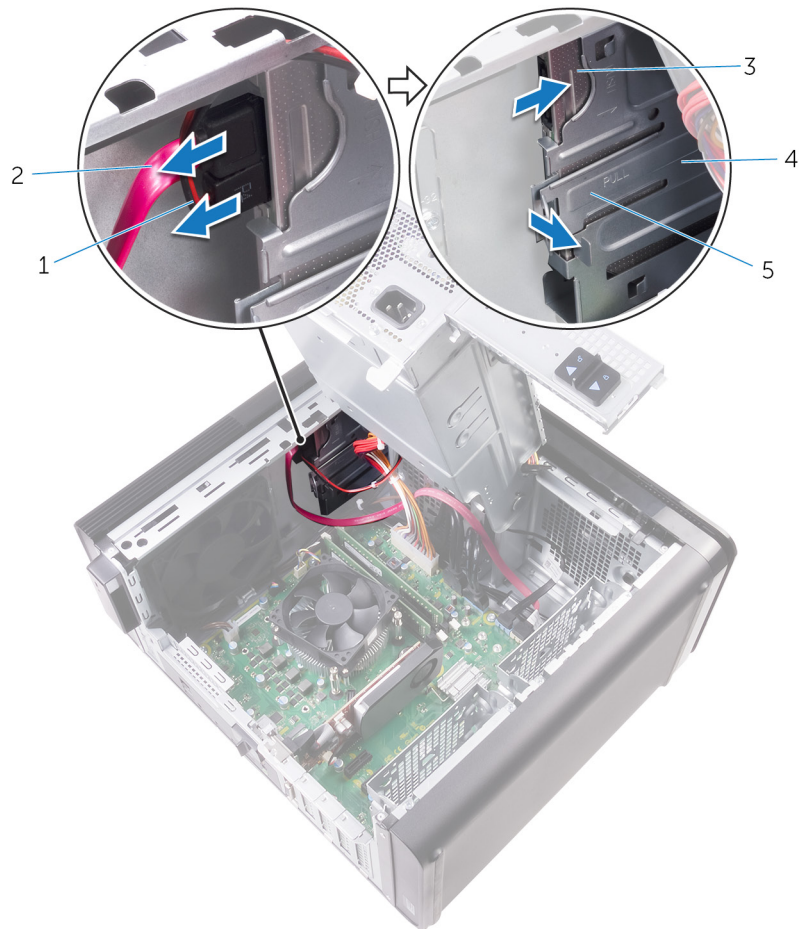

Kuva 5. Optisen aseman irrottaminen

1. virtajohto
 2. datakaapeli
 3. optinen asema
 4. optisen aseman kehikko
 5. vapautuskieleke
4. Työnnä optinen asema ulos tietokoneen etuosasta.

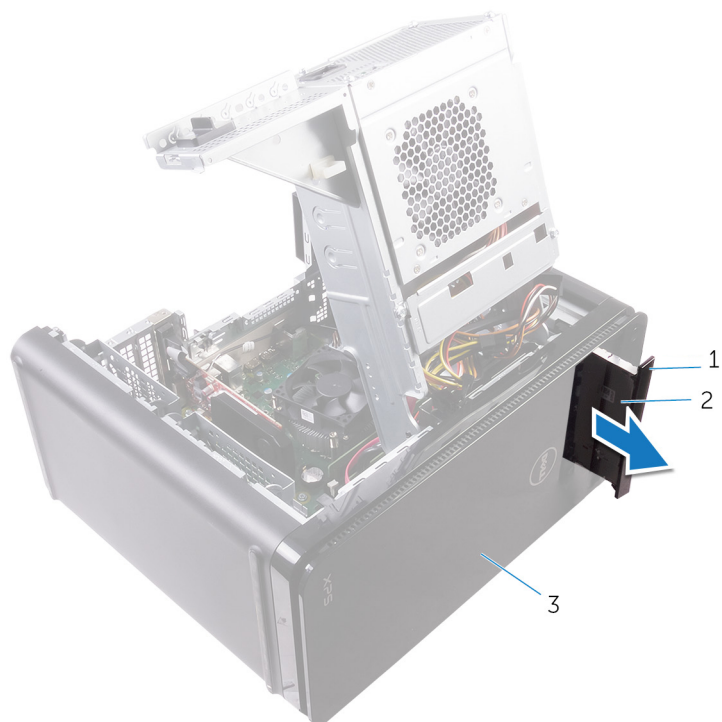

Kuva 6. Optisen aseman irrottaminen

- a. optisen aseman kehys
 - b. optinen asema
 - c. etukehys
5. Irrota ruuvi, joka kiinnittää optisen aseman kiinnikkeen optiseen asemaan.



Kuva 7. Optisen aseman irrottaminen

- a. M2x2.5 ruuvi

- b. optisen aseman kiinnike
 - c. optinen asema
6. Avaa optisen aseman keltä työntämällä ohut ruuviavain optisen aseman poistoaukkoon.

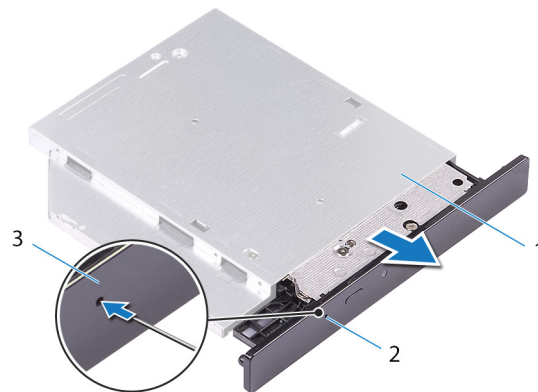

Kuva 8. Optisen aseman kehksen irrottaminen

- a. Optinen asema
 - b. optisen aseman poistoaukko
 - c. optisen aseman kehys
7. Työnnä muovipiukolla varovasti optisen aseman kehystä, jotta kielekkeet vapautuvat optisessa asemassa olevista lovista.

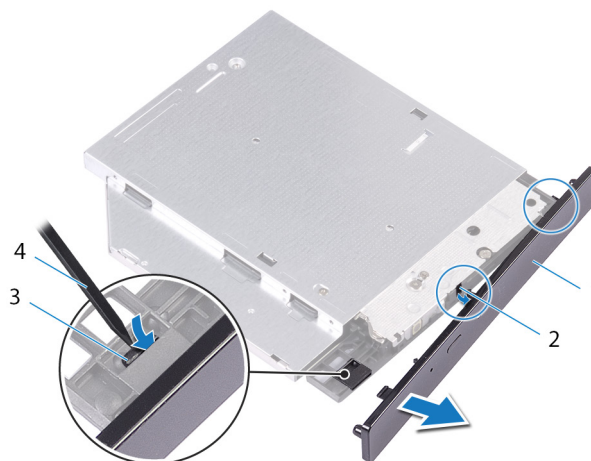

Kuva 9. Optisen aseman kehksen irrottaminen

- 1. optisen aseman kehys
- 2. lovi
- 3. kieleke
- 4. muovipiukko

Optisen aseman asentaminen

HUOMAUTUS: Ennen kuin teet mitään toimia tietokoneen sisällä, lue tietokoneen mukana toimitetut turvallisuustiedot ja noudata kohdan **Ennen tietokoneen komponenttien käsittelyä** vaiheita. Kun olet työskennellyt tietokoneen sisäosien parissa, noudata kohdan **Tietokoneen sisällä työskentelyn jälkeen** ohjeita. Lisää parhaita turvallisuuskäytäntöjä on **Regulatory Compliance** -sivulla osoitteessa www.dell.com/regulatory_compliance.

Aiheet:

- [Toimenpiteet](#)
- [Jälkivaatimukset](#)

Toimenpiteet

GUID-286CF8B3-9C72-4070-A66B-067602DCAE83

1. Kohdista optisen aseman kiinnikkeessä oleva ruuvireikä optisen aseman ruuvireikiin.
2. Kiinnitä ruuvi, joka kiinnittää optisen aseman kiinnikkeen optiseen asemaan.
3. Kohdista optisen aseman kehyksen kielekkeet optisessa asemassa oleviin loviin ja napsauta se paikoilleen.
4. Työnnä optinen asema optisen aseman kehikkoon tietokoneen etuosan läpi siten, että se napsahtaa paikoilleen.
5. Liitä virtajohto ja datakaapelit optiseen asemaan.

Jälkivaatimukset

GUID-7BBF2563-FBDA-492B-8D35-131989089A0A

1. Noudata kohdan "[Virtalähdeyksikön asentaminen](#)" vaiheita 9–10.
2. Asenna [oikeanpuoleinen kansi](#).

Jälkivaatimukset

GUID-7BBF2563-FBDA-492B-8D35-131989089A0A

1. Noudata kohdan "[Virtalähdeyksikön asentaminen](#)" vaiheita 9–10.
2. Asenna [oikeanpuoleinen kansi](#).

Yläkannen irrottaminen

HUOMAUTUS: Ennen kuin teet mitään toimia tietokoneen sisällä, lue tietokoneen mukana toimitetut turvallisuustiedot ja noudata kohdan **Ennen tietokoneen komponenttien käsittelyä** vaiheita. Kun olet työskennellyt tietokoneen sisäosien parissa, noudata kohdan **Tietokoneen sisällä työskentelyn jälkeen** ohjeita. Lisää parhaita turvallisuuskäytäntöjä on **Regulatory Compliance** -sivulla osoitteessa www.dell.com/regulatory_compliance.

Aiheet:

- [Esitoimenpiteet](#)
- [Toimenpiteet](#)

Esitoimenpiteet

GUID-D6090253-6EAF-4672-A7FA-5772B9885A3E

Irrota oikeanpuoleinen kansi.

Toimenpiteet

GUID-99ED113A-2093-499A-AC10-70C0AE9305C0

1. Aseta tietokone pystyasentoon.
2. Vedä kantta takakulmasta ja nosta yläkansi irti kotelosta.



Kuva 10. Yläkannen irrottaminen

- a. yläkansi
- b. kotelo

Yläkannen asentaminen

HUOMAUTUS: Ennen kuin teet mitään toimia tietokoneen sisällä, lue tietokoneen mukana toimitetut turvallisuustiedot ja noudata kohdan **Ennen tietokoneen komponenttien käsittelyä** vaiheita. Kun olet työskennellyt tietokoneen sisäosien parissa, noudata kohdan **Tietokoneen sisällä työskentelyn jälkeen** ohjeita. Lisää parhaita turvallisuuskäytäntöjä on **Regulatory Compliance** -sivulla osoitteessa www.dell.com/regulatory_compliance.

Aiheet:

- [Toimenpiteet](#)
- [Jälkivaatimukset](#)

Toimenpiteet

GUID-20FD4DCE-22FD-4D36-A59C-804C06543E0B

Kohdista etukannen kielekkeet etupaneelissa oleviin paikkoihin ja paina etukantta varovasti, kunnes se napsahtaa paikalleen.

Jälkivaatimukset

GUID-750C172E-A9F2-4AD2-B7EA-6144194DC8B1

Asenna [oikeanpuoleinen kansi](#).

Alakannen irrottaminen

HUOMAUTUS: Ennen kuin teet mitään toimia tietokoneen sisällä, lue tietokoneen mukana toimitetut turvallisuustiedot ja noudata kohdan **Ennen tietokoneen komponenttien käsittelyä** vaiheita. Kun olet työskennellyt tietokoneen sisäosien parissa, noudata kohdan **Tietokoneen sisällä työskentelyn jälkeen** ohjeita. Lisää parhaita turvallisuuskäytäntöjä on **Regulatory Compliance** -sivulla osoitteessa www.dell.com/regulatory_compliance.

Aiheet:

- [Esitoimenpiteet](#)
- [Toimenpiteet](#)

Esitoimenpiteet

GUID-D6090253-6EAF-4672-A7FA-5772B9885A3E

Irrota oikeanpuoleinen kansi.

Toimenpiteet

GUID-A7F130BF-BA39-4D40-94AF-869F970C0311

1. Aseta tietokone ylösalaisin.
2. Kankea ja nosta alakansi irti kotelosta.



Kuva 11. Alakannen irrottaminen

- a. alakansi
- b. kotelo

Alakannen asentaminen

HUOMAUTUS: Ennen kuin teet mitään toimia tietokoneen sisällä, lue tietokoneen mukana toimitetut turvallisuustiedot ja noudata kohdan **Ennen tietokoneen komponenttien käsittelyä** vaiheita. Kun olet työskennellyt tietokoneen sisäosien parissa, noudata kohdan **Tietokoneen sisällä työskentelyn jälkeen** ohjeita. Lisää parhaita turvallisuuskäytäntöjä on **Regulatory Compliance** -sivulla osoitteessa www.dell.com/regulatory_compliance.

Aiheet:

- [Toimenpiteet](#)
- [Jälkivaatimukset](#)

Toimenpiteet

GUID-D7BC349D-87D5-4DC0-959A-8DDC3020128C

Kohdista alakannen kielekkeet alapaneelin kanssa ja paina alakantta, kunnes se napsahtaa paikalleen.

Jälkivaatimukset

GUID-750C172E-A9F2-4AD2-B7EA-6144194DC8B1

Asenna [oikeanpuoleinen kansi](#).

Ensisijaisen kiintolevyn irrottaminen

HUOMAUTUS: Ennen kuin teet mitään toimia tietokoneen sisällä, lue tietokoneen mukana toimitetut turvallisuustiedot ja noudata kohdan **Ennen tietokoneen komponenttien käsittelyä** vaiheita. Kun olet työskennellyt tietokoneen sisäosien parissa, noudata kohdan **Tietokoneen sisällä työskentelyn jälkeen** ohjeita. Lisää parhaita turvallisuuskäytäntöjä on Regulatory Compliance -sivulla osoitteessa www.dell.com/regulatory_compliance.

VAROITUS: Kiintolevyt ovat herkkiä. Ole varovainen käsitellessäsi kiintolevyä.

VAROITUS: Älä irrota kiintolevyä tietokoneen ollessa päällä tai lepotilassa, jotta et menetä tietoja.

Aiheet:

- [Esitoimenpiteet](#)
- [Toimenpiteet \(kielekkeillä\)](#)

Esitoimenpiteet

GUID-575F0828-77C1-4FB8-B456-BA3DA73884DB

Irrota oikeanpuoleinen kansi.

Toimenpiteet (kielekkeillä)

GUID-26CAC413-EFC2-4EBC-B0BA-249938C8F771

1. Irrota data- ja virtakaapelit kiintolevystä.
2. Paina kiintolevykelkan kielekkeitä ja vedä kiintolevykelkka ulos kiintolevyn kehikosta.



Kuva 12. Kiintolevykokoonpanon irrottaminen

- | | |
|------------------------|-----------------------|
| 1. datakaapeli | 2. virtajohto |
| 3. kiintolevyn kehikko | 4. vapautuskielekkeet |
| 5. kiintolevykelkka | |
3. Vapauta kiintolevykelkan kielekkeet kiintolevyn lovista kankeamalla kelkkaa.
 4. Nosta kiintolevy irti kiintolevyn kelkasta.

i HUOMAUTUS: Pane kiintolevyn asento merkille, jotta osaat asentaa sen oikein.



Kuva 13. Kiintolevyn irrottaminen kiinnikkeestä

- a. kiintolevy
- b. kiintolevykelkka
- c. kielekkeet

Ensisijaisen kiintolevyn asentaminen

HUOMAUTUS: Ennen kuin teet mitään toimia tietokoneen sisällä, lue tietokoneen mukana toimitetut turvallisuustiedot ja noudata kohdan **Ennen tietokoneen komponenttien käsittelyä** vaiheita. Kun olet työskennellyt tietokoneen sisäosien parissa, noudata kohdan **Tietokoneen sisällä työskentelyn jälkeen** ohjeita. Lisää parhaita turvallisuuskäytäntöjä on Regulatory Compliance -sivulla osoitteessa www.dell.com/regulatory_compliance.

VAROITUS: Kiintolevyt ovat herkkiä. Ole varovainen käsitellessäsi kiintolevyä.

Aiheet:

- Toimenpiteet (kielekkeillä)
- Jälkivaatimukset

Toimenpiteet (kielekkeillä)

GUID-72A6FE31-4285-491F-A242-8E71FDEAAD14

1. Aseta kiintolevy kiintolevyn kelkkaan ja kohdista kiinnikkeen kielekkeet kiintolevyn lovien kanssa.
2. Napsauta kiintolevyn kelkka kiintolevyyn.
3. Työnnä kiintolevyn kelkka kiintolevyn kehikkoon siten, että se napsahtaa paikoilleen.
4. Kiinnitä datakaapeli ja virtajohto kiintolevyyn.

Jälkivaatimukset

GUID-D64D31F4-66C5-46A8-A059-0B0B3626DF49

Asenna oikeanpuoleinen kansi.

Ensisijaisen kiintolevyn irrottaminen

HUOMAUTUS: Ennen kuin teet mitään toimia tietokoneen sisällä, lue tietokoneen mukana toimitetut turvallisuustiedot ja noudata kohdan **Ennen tietokoneen komponenttien käsittelyä** vaiheita. Kun olet työskennellyt tietokoneen sisäosien parissa, noudata kohdan **Tietokoneen sisällä työskentelyn jälkeen** ohjeita. Lisää parhaita turvallisuuskäytäntöjä on Regulatory Compliance -sivulla osoitteessa www.dell.com/regulatory_compliance.

VAROITUS: Kiintolevyt ovat herkkiä. Ole varovainen käsitellessäsi kiintolevyä.

VAROITUS: Älä irrota kiintolevyä tietokoneen ollessa päällä tai lepotilassa, jotta et menetä tietoja.

Aiheet:

- Esitoimenpiteet
- Toimenpiteet (ruuveilla)

Esitoimenpiteet

GUID-575F0828-77C1-4FB8-B456-BA3DA73884DB

Irrota oikeanpuoleinen kansi.

Toimenpiteet (ruuveilla)

GUID-A6E4604E-7DA9-4B0F-BA1E-BBEDAA74E737

HUOMAUTUS: Meneillään on muutos, jossa ensisijaisille kiintolevyasemille otetaan käyttöön sinisestä muovista valmistettu työkaluton kiinnike. Järjestelmien uusimpien versioiden ensisijaiset kiintolevyt on asennettu uudella, työkaluttomalla sinisellä muovikiinnikkeellä.

1. Irrota data- ja virtakaapelit kiintolevystä.
2. Irrota ruuvit, joilla kiintolevyn kehikko on kiinnitetty koteloon.

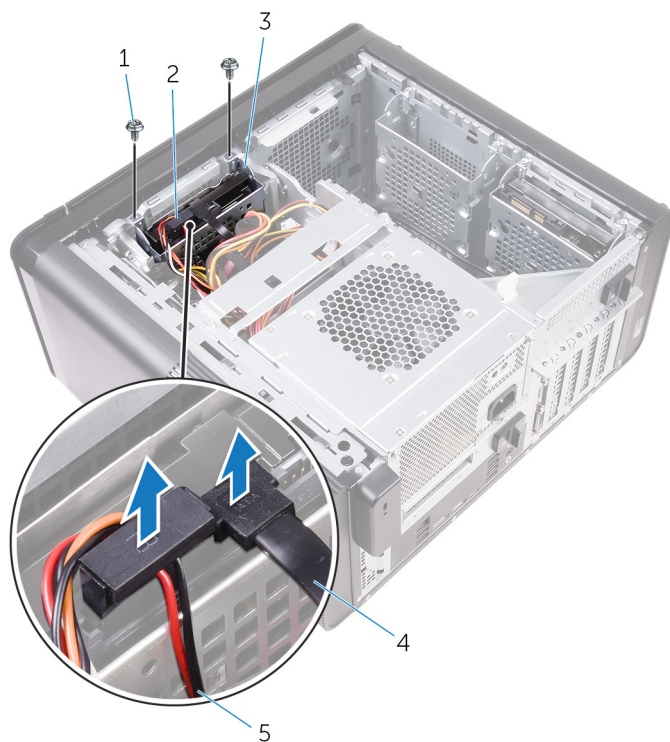

Kuva 14. Kaapeleiden irrottaminen

- | | |
|----------------------------|----------------|
| 1. #6-32 x 1/4" ruuvit (2) | 2. kiintolevy |
| 3. kiintolevyn kehikko | 4. datakaapeli |
| 5. virtajohto | |
3. Nosta kiintolevyn kehikko irti kotelosta.

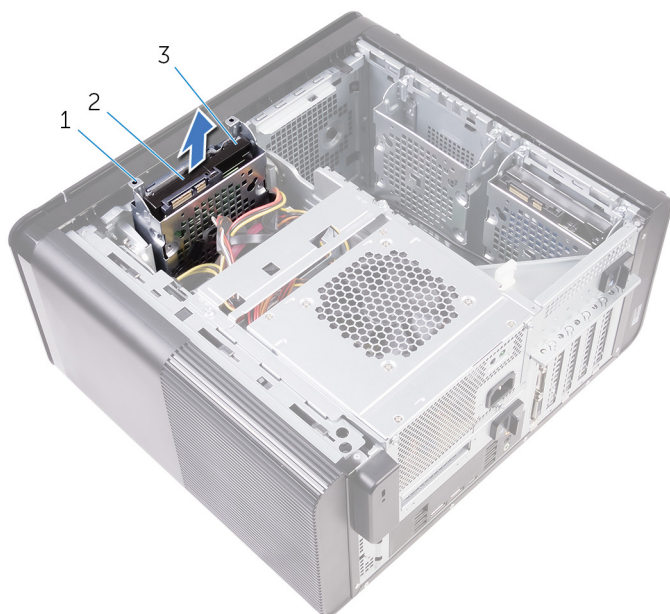

Kuva 15. Kiintolevyn kehikon irrottaminen

- | |
|-------------------------|
| a. kiintolevyn kehikko |
| b. kieleke |
| c. kiintolevykokoonpano |
4. Irrota ruuvit, joilla kiintolevy on kiinnitetty kiintolevyn kehikseen.
5. Nosta kiintolevy irti kiintolevytelineestä.

 HUOMAUTUS: Pane kiintolevyn asento merkille, jotta osaat asentaa sen oikein.

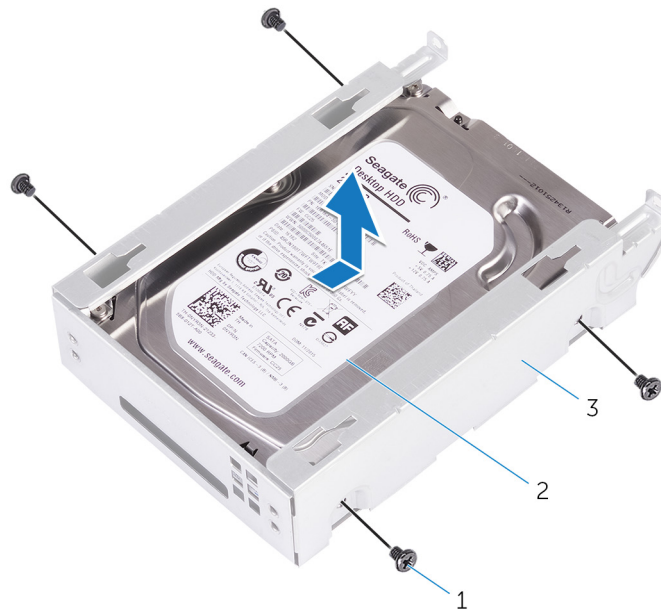

Kuva 16. Kiintolevyn irrottaminen kiinnikkeestä

- a. #6-32 X 1/4" ruuvit (4)
- b. kiintolevy
- c. kiintolevyn kehikko

Ensisijaisen kiintolevyn asentaminen

HUOMAUTUS: Ennen kuin teet mitään toimia tietokoneen sisällä, lue tietokoneen mukana toimitetut turvallisuustiedot ja noudata kohdan **Ennen tietokoneen komponenttien käsittelyä** vaiheita. Kun olet työskennellyt tietokoneen sisäosien parissa, noudata kohdan **Tietokoneen sisällä työskentelyn jälkeen** ohjeita. Lisää parhaita turvallisuuskäytäntöjä on Regulatory Compliance -sivulla osoitteessa www.dell.com/regulatory_compliance.

VAROITUS: Kiintolevyt ovat herkkiä. Ole varovainen käsitellessäsi kiintolevyä.

Aiheet:

- Toimenpiteet
- Jälkivaatimukset

Toimenpiteet

GUID-5F95CF58-74DB-4DE5-9E4C-B3924638380E

1. Liu'uta kiintolevy kiintolevyn kehikkoon.
2. Kohdista kiintolevyn kehikossa olevat ruuvinreiät kiintolevyn ruuvinreikiin.
3. Kiinnitä ruuvit, joilla kiintolevy kiinnittyy kiintolevyn kehikkoon.
4. Aseta kiintolevyn kehikko koteloon.
5. Asenna ruuvit, joilla kiintolevyn kehikko kiinnittyy koteloon.
6. Kiinnitä datakaapeli ja virtajohto kiintolevyyn.

Jälkivaatimukset

GUID-D64D31F4-66C5-46A8-A059-0B0B3626DF49

Asenna oikeanpuoleinen kansi.

Toissijaisen kiintolevyn irrottaminen

HUOMAUTUS: Ennen kuin teet mitään toimia tietokoneen sisällä, lue tietokoneen mukana toimitetut turvallisuustiedot ja noudata kohdan **Ennen tietokoneen komponenttien käsittelyä** vaiheita. Kun olet työskennellyt tietokoneen sisäosien parissa, noudata kohdan **Tietokoneen sisällä työskentelyn jälkeen** ohjeita. Lisää parhaita turvallisuuskäytäntöjä on Regulatory Compliance -sivulla osoitteessa www.dell.com/regulatory_compliance.

VAROITUS: Kiintolevyt ovat herkkiä. Ole varovainen käsitellessäsi kiintolevyä.

VAROITUS: Älä irrota kiintolevyä tietokoneen ollessa päällä tai lepotilassa, jotta et menetä tietoja.

Aiheet:

- Esitoimenpiteet
- Toimenpiteet

Esitoimenpiteet

GUID-575F0828-77C1-4FB8-B456-BA3DA73884DB

Irrota oikeanpuoleinen kansi.

Toimenpiteet

GUID-3E09CC2F-6E91-4D5E-9D55-DD0A024D1669

1. Irrota data- ja virtakaapelit kiintolevystä.
2. Irrota ruuvit, joilla kiintolevyn kehikko on kiinnitetty koteloon.

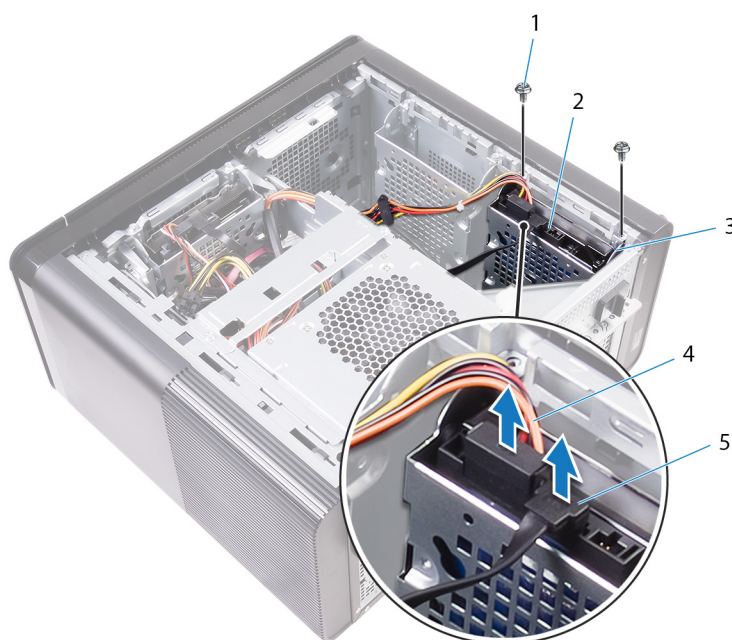

1. #6-32 X 1/4" ruuvit (2)
3. kiintolevyn kehikko
5. datakaapeli

2. kiintolevy
4. virtajohto

3. Nosta kiintolevyn kehikko irti kotelosta.

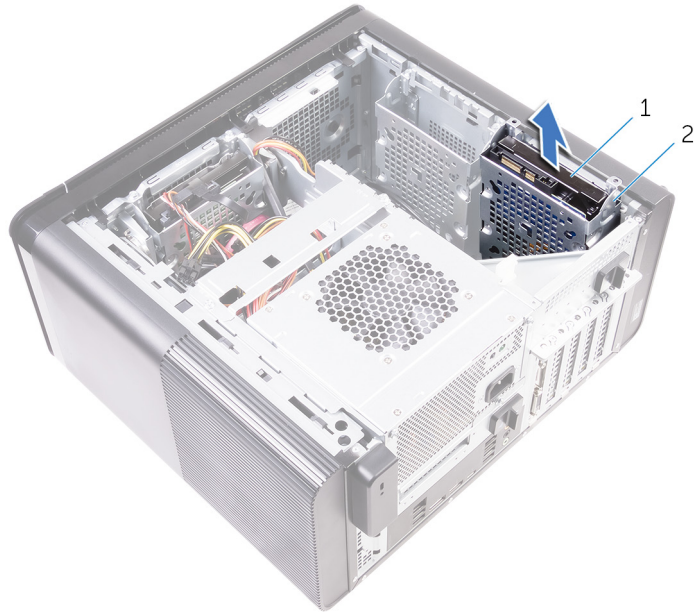

- a. kiintolevy
- b. kiintolevyn kehikko

4. Irrota ruuvit, joilla kiintolevy on kiinnitetty kiintolevyn kehikkoon.

5. Nosta kiintolevy pois kiintolevyn kehikosta.

i **HUOMAUTUS:** Merkitse muistiin kiintolevyn asento, jotta voit asentaa sen takaisin oikein.

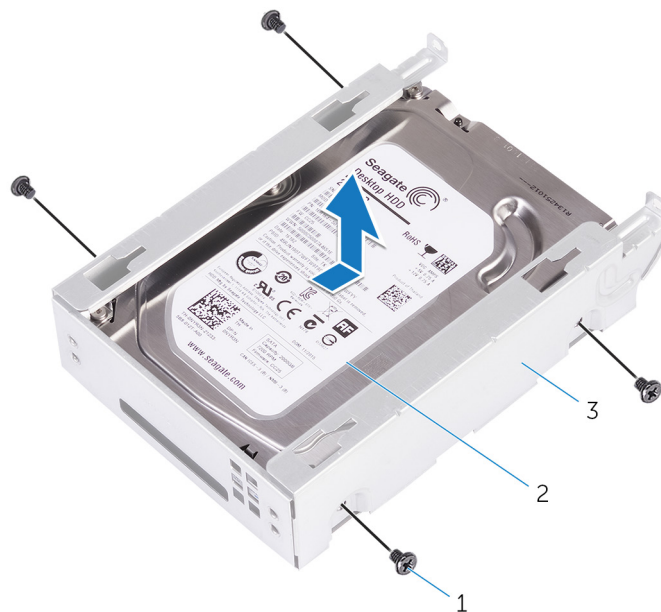

- a. #6-32 X 1/4" ruuvit (4)
- b. kiintolevy
- c. kiintolevyn kehikko

Toissijaisen kiintolevyn asentaminen

HUOMAUTUS: Ennen kuin teet mitään toimia tietokoneen sisällä, lue tietokoneen mukana toimitetut turvallisuustiedot ja noudata kohdan **Ennen tietokoneen komponenttien käsittelyä** vaiheita. Kun olet työskennellyt tietokoneen sisäosien parissa, noudata kohdan **Tietokoneen sisällä työskentelyn jälkeen** ohjeita. Lisää parhaita turvallisuuskäytäntöjä on Regulatory Compliance -sivulla osoitteessa www.dell.com/regulatory_compliance.

VAROITUS: Kiintolevyt ovat herkkiä. Ole varovainen käsitellessäsi kiintolevyä.

Aiheet:

- [Jälkivaatimukset](#)
- [Toimenpiteet](#)

Jälkivaatimukset

GUID-D64D31F4-66C5-46A8-A059-0B0B3626DF49

Asenna oikeanpuoleinen kansi.

Toimenpiteet

GUID-EA008414-1045-4F17-BC68-8E30BE3073E1

1. Liu'uta kiintolevy kiintolevyn kehikkoon.
2. Kiinnitä ruuvit, joilla kiintolevy kiinnittyy kiintolevyn kehikkoon.
3. Aseta kiintolevyn kehikko paikalleen koteloon.
4. Asenna ruuvit, joilla kiintolevyn kehikko kiinnittyy koteloon.
5. Kiinnitä datakaapeli ja virtajohto kiintolevyyn.

SSD-aseman irrottaminen

HUOMAUTUS: Ennen kuin teet mitään toimia tietokoneen sisällä, lue tietokoneen mukana toimitetut turvallisuustiedot ja noudata kohdan **Ennen tietokoneen komponenttien käsittelyä** vaiheita. Kun olet työskennellyt tietokoneen sisäosien parissa, noudata kohdan **Tietokoneen sisällä työskentelyn jälkeen** ohjeita. Lisää parhaita turvallisuuskäytäntöjä on Regulatory Compliance -sivulla osoitteessa www.dell.com/regulatory_compliance.

VAROITUS: SSD-asemat ovat herkkiä. Käsittele puolijohdeasemaa varovasti.

VAROITUS: Älä irrota SSD-asemaa tietokoneen ollessa päällä tai lepotilassa, jotta et menetä tietoja.

Aiheet:

- [Esitoimenpiteet](#)
- [Toimenpiteet](#)

Esitoimenpiteet

GUID-8B2299D1-0783-4006-AE74-48B3B0B4C820

1. Irrota oikeanpuoleinen kansi.
2. Irrota täyspitkä näytönohjain (jos asennettu).

Toimenpiteet

GUID-5BDA453A-8318-4B25-B57B-F3C29469AFA0

1. Irrota ruuvi, joka kiinnittää SSD-aseman emolevvyyn.
2. Irrota SSD-asema emolevystä vetämällä ja nostamalla.
Lisätietoja on kohdassa "[Emolevyn komponentit](#)".

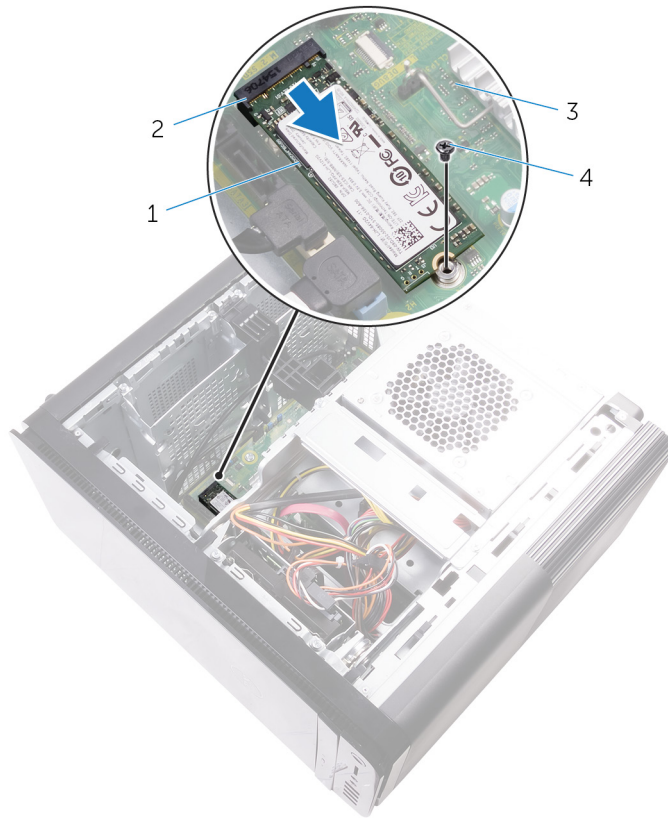

Kuva 17. SSD-aseman irrottaminen

1. SSD-asema
2. SSD-asemapaikka
3. emolevy
4. M2x2.5 ruuvi

SSD-aseman asentaminen

HUOMAUTUS: Ennen kuin teet mitään toimia tietokoneen sisällä, lue tietokoneen mukana toimitetut turvallisuustiedot ja noudata kohdan **Ennen tietokoneen komponenttien käsittelyä** vaiheita. Kun olet työskennellyt tietokoneen sisäosien parissa, noudata kohdan **Tietokoneen sisällä työskentelyn jälkeen** ohjeita. Lisää parhaita turvallisuuskäytäntöjä on Regulatory Compliance -sivulla osoitteessa www.dell.com/regulatory_compliance.

VAROITUS: SSD-asemat ovat herkkiä. Käsittele puolijohdeasemaa varovasti.

Aiheet:

- Toimenpiteet
- Jälkivaatimukset

Toimenpiteet

GUID-3817BDD4-E065-4B7C-B93F-2A9B2CFFB72B

1. Kohdista SSD-aseman lovi SSD-asemapaikan kielekkeeseen.
2. Aseta SSD-asema 45 asteen kulmassa SSD-asemapaikkaan. Lisätietoja on kohdassa "**Emolevyn komponentit**".
3. Asenna ruuvi, jolla SSD-asema kiinnittyy emolevyyn.

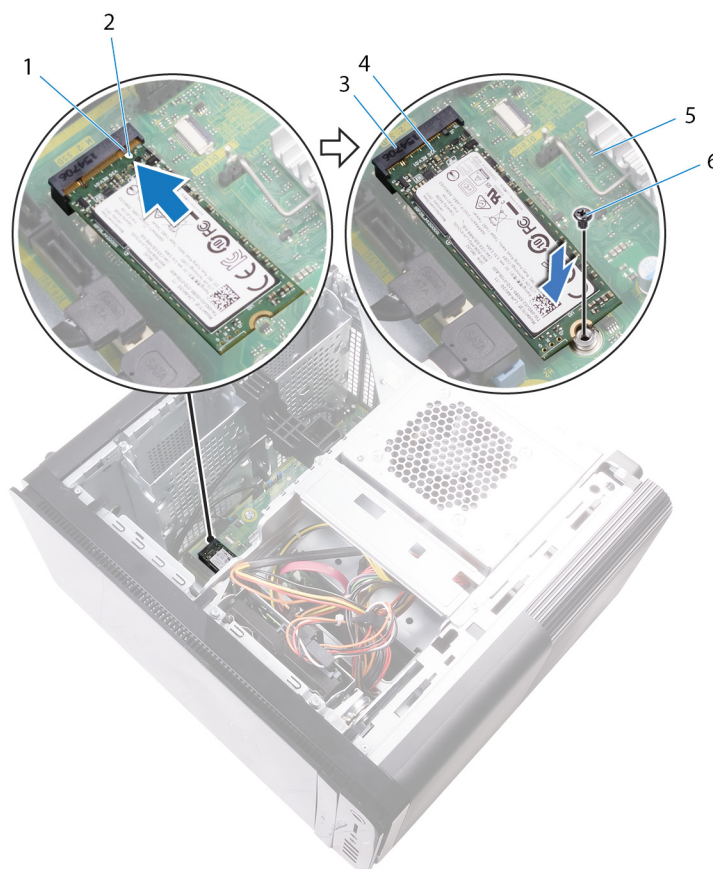

Kuva 18. SSD-aseman asentaminen

1. kieleke

2. lovi

3. SSD-asemapaikka
5. emolevy

4. SSD-asema
6. M2 X 2.5 ruuvi

Jälkivaatimukset

GUID-FE898C86-E075-42D9-AAE9-DA973048FC74

1. Asenna [täyspitkä näytönohjain](#) (jos asennettu).
2. Asenna [oikeanpuoleinen kansi](#).

Virtalähteen irrottaminen

HUOMAUTUS: Ennen kuin teet mitään toimia tietokoneen sisällä, lue tietokoneen mukana toimitetut turvallisuustiedot ja noudata kohdan **Ennen tietokoneen komponenttien käsittelyä** vaiheita. Kun olet työskennellyt tietokoneen sisäosien parissa, noudata kohdan **Tietokoneen sisällä työskentelyn jälkeen** ohjeita. Lisää parhaita turvallisuuskäytäntöjä on Regulatory Compliance -sivulla osoitteessa www.dell.com/regulatory_compliance.

VAARA: Nosta virtalähdettä varovasti, sillä siihen on suunniteltu tiukka sarana ilman fyysistä lukitusta. Se pysyy aina pystyasennossa, kun se on nostettu yläasentoon.

Aiheet:

- [Esitoimenpiteet](#)
- [Toimenpiteet](#)

Esitoimenpiteet

GUID-AA84DB97-E4BF-4D29-8FB7-2EB35ED08CFF

Irrota [oikeanpuoleinen kansi](#).

Toimenpiteet

GUID-8EE9E22B-B7AE-4A40-B63D-32BFCE61A578

HUOMAUTUS: Kirjoita muistiin kaikkien kaapelien reititys irrotuksen yhteydessä niin, että osaat reitittää ne uudelleen **oikein virtalähteen asennuksen jälkeen**.

1. Työnnä virtalähdeyksikön kehikon vapautussalpoja vapautusasentoa kohden.
2. Käännä virtalähdeyksikön kehikkoa pois päin kotelosta.

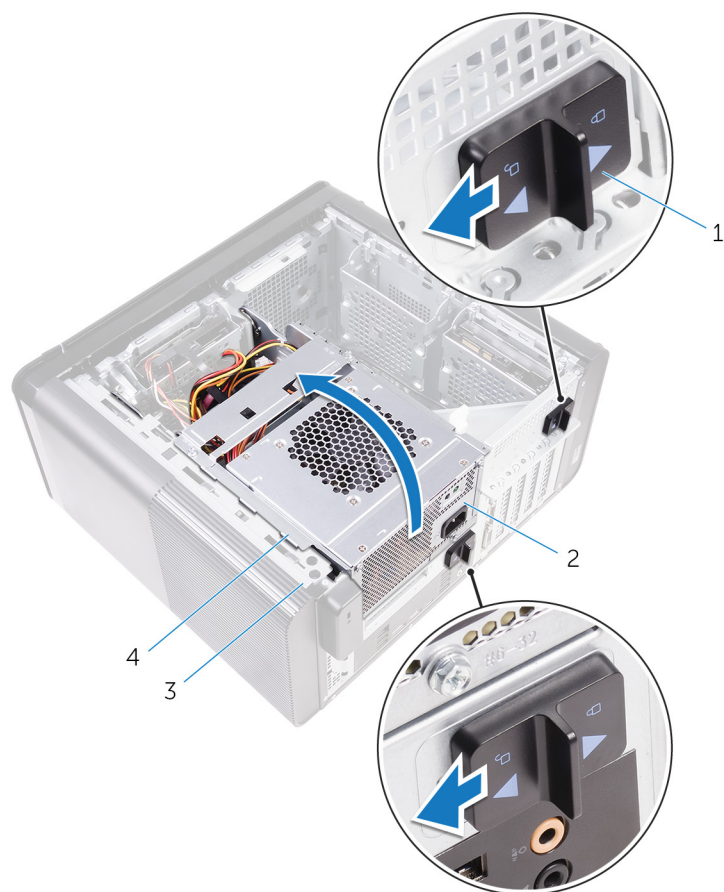

Kuva 19. Virtalähdeyksikön kääntäminen

1. virtalähdeyksikön kehikon vapautussalvat (2)
 2. virtalähde
 3. kotelo
 4. virtalähdeyksikön kehikko
3. Irrota virtalähteen virtakaapeli ja emolevyn virtakaapeli emolevystä ja optisen aseman virtakaapeli optisesta asemasta. Lisätietoja on kohdassa "[Emolevyn komponentit](#)".
 4. Irrota näytönohjaimen virtakaapelit, jos tämä soveltuu.
 5. Irrota emolevyn virtakaapeli kotelon reititysohjaimesta.

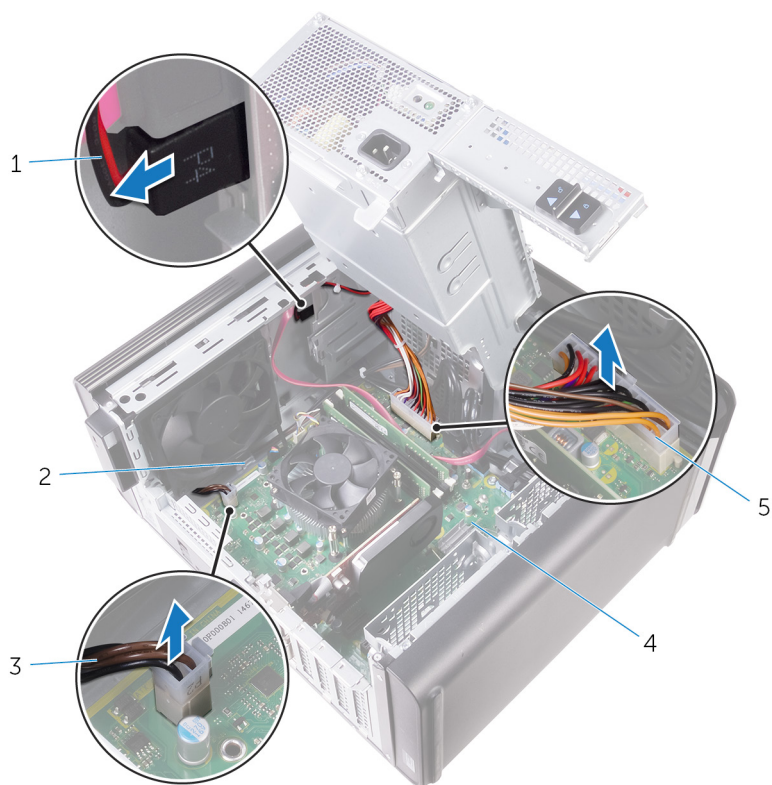

Kuva 20. Kaapeleiden irrottaminen

- | | |
|--------------------------------|-------------------|
| 1. optisen aseman virtakaapeli | 2. reititysohjain |
| 3. suorittimen virtakaapeli | 4. emolevy |
| 5. emolevyn virtajohto | |
6. Käännä virtalähdetyksikön kehikko koteloa kohden.
 7. Irrota kiintolevyn virtakaapeli.
- i HUOMAUTUS: Kiintolevyjen virtajohtoja voi olla enimmillään kolme asennettujen kiintolevyjen määrästä riippuen.**
8. Irrota virtalähteen kiinnikkeen koteloon kiinnittävät ruuvit.
 9. Irrota virtalähteen koteloon kiinnittävät ruuvit.
 10. Nosta virtalähteen kiinnike ulos kotelosta.
 11. Nosta virtalähde irti kotelosta.

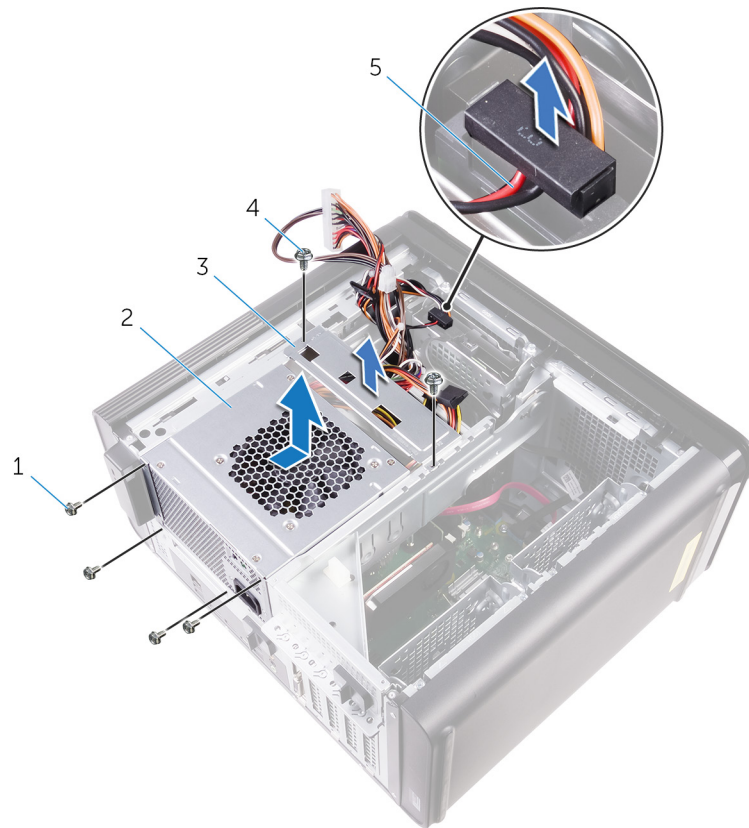

Kuva 21. Virtalähteen irrottaminen

1. #6-32 x 1/4" ruuvit (4)
2. virtalähde
3. virtalähteen kiinnike
4. #6-32 x 1/4" ruuvit (2)
5. kiintolevyn kaapeli

Virtalähteen asentaminen

HUOMAUTUS: Ennen kuin teet mitään toimia tietokoneen sisällä, lue tietokoneen mukana toimitetut turvallisuustiedot ja noudata kohdan **Ennen tietokoneen komponenttien käsittelyä** vaiheita. Kun olet työskennellyt tietokoneen sisäosien parissa, noudata kohdan **Tietokoneen sisällä työskentelyn jälkeen** ohjeita. Lisää parhaita turvallisuuskäytäntöjä on Regulatory Compliance -sivulla osoitteessa www.dell.com/regulatory_compliance.

VAARA: Nosta virtalähdettä varovasti, sillä siihen on suunniteltu tiukka sarana ilman fyysistä lukitusta. Se pysyy aina pystyasennossa, kun se on nostettu yläasentoon.

Aiheet:

- [Toimenpiteet](#)
- [Jälkivaatimukset](#)

Toimenpiteet

GUID-0D86F51D-F211-4C35-96CB-E9313ADEFDA8

1. Aseta virtalähde virtalähteen kehikkoon.
2. Asenna virtalähteen kehikkoonsa kiinnittävät ruuvit.
3. Kohdista virtalähteen kiinnikkeessä olevat ruuvireiät virtalähteen kehikon ruuvireikiin.
4. Asenna virtalähteen kiinnikkeen virtalähteen kehikkoon kiinnittävät ruuvit.
5. Kiinnitä kiintolevyn virtakaapeli.
6. Käännä virtalähde poispäin kotelosta.
7. Kytke virtalähteen virtakaapeli ja emolevyn virtakaapeli emolevyyn ja optisen aseman virtakaapeli optiseen asemaan. Lisätietoja on kohdassa "[Emolevyn komponentit](#)".
8. Vedä emolevyn virtakaapeli kotelon ohjainten läpi.
9. Kytke näytönohjaimen virtakaapelit, jos tämä soveltuu.
10. Käännä virtalähdettä koteloa kohden, kunnes se napsahtaa paikoilleen.
11. Työnnä virtalähteen kehikon salvat lukitusasentoonsa.

Jälkivaatimukset

GUID-7FD5A030-F5ED-4A45-AEAC-6DCD2E555AC2

Asenna oikeanpuoleinen kansi.

Nappipariston irrottaminen

HUOMAUTUS: Ennen kuin teet mitään toimia tietokoneen sisällä, lue tietokoneen mukana toimitetut turvallisuustiedot ja noudata kohdan **Ennen tietokoneen komponenttien käsittelyä** vaiheita. Kun olet työskennellyt tietokoneen sisäosien parissa, noudata kohdan **Tietokoneen sisällä työskentelyn jälkeen** ohjeita. Lisää parhaita turvallisuuskäytäntöjä on Regulatory Compliance -sivulla osoitteessa www.dell.com/regulatory_compliance.

VAROITUS: Kun nappiparisto poistetaan, BIOS-asennusohjelman asetukset palautetaan oletusasetuksiin. Suositellaan, että BIOS-asennusohjelman asetukset merkitään muistiin ennen nappipariston irrottamista.

Aiheet:

- [Esitoimenpiteet](#)
- [Toimenpiteet](#)

Esitoimenpiteet

GUID-5EFF739A-0A1B-40ED-AE49-BD95A99EB77C

1. Irrota oikeanpuoleinen kansi.
2. Noudata kohdan "[Virtalähdeyksikön irrottaminen](#)" vaiheita 1–2.

Toimenpiteet

GUID-2D8BB1F3-D937-47AD-BDF6-60BA81BCFB8D

1. Paina muovipuikolla pariston vapautusvipu irti nappiparistosta siten, että nappiparisto ponnahtaa ylös.
2. Nosta nappiparisto pois paristokannasta.

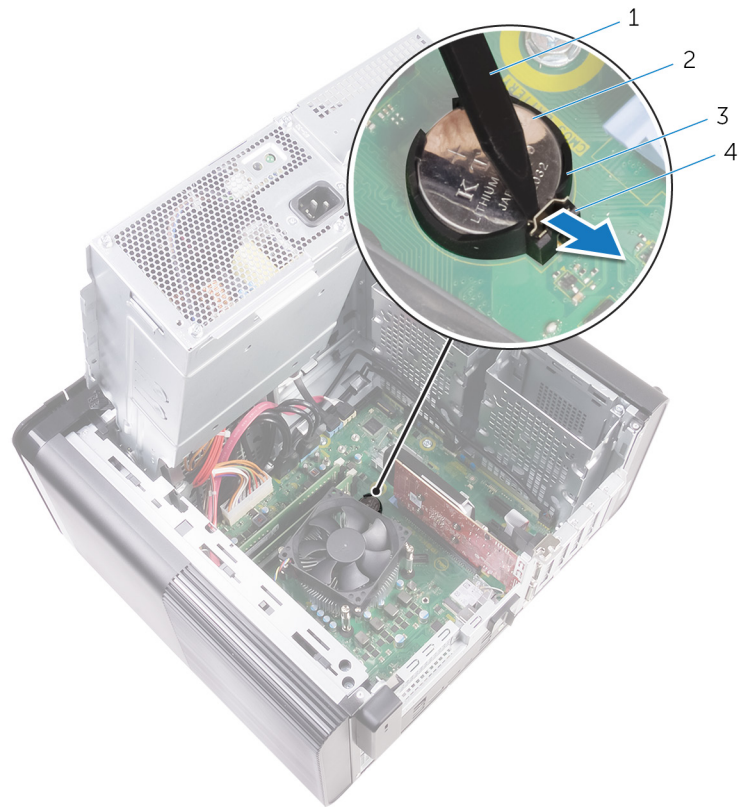

Kuva 22. Nappipariston irrottaminen

1. muovipuikko
2. nappiparisto
3. nappipariston kanta
4. pariston vapautusvipu

Nappipariston asentaminen

HUOMAUTUS: Ennen kuin teet mitään toimia tietokoneen sisällä, lue tietokoneen mukana toimitetut turvallisuustiedot ja noudata kohdan **Ennen tietokoneen komponenttien käsittelyä** vaiheita. Kun olet työskennellyt tietokoneen sisäosien parissa, noudata kohdan **Tietokoneen sisällä työskentelyn jälkeen ohjeita**. Lisää parhaita turvallisuuskäytäntöjä on **Regulatory Compliance** -sivulla osoitteessa www.dell.com/regulatory_compliance.

Aiheet:

- [Toimenpiteet](#)
- [Jälkivaatimukset](#)

Toimenpiteet

GUID-A74CC6EE-4F64-49B7-A9E7-79E38AD015D8

Aseta nappiparisto kantaansa siten, että positiivinen puoli osoittaa ylöspäin, ja napsauta paristo paikoilleen.

Jälkivaatimukset

GUID-49B6DBB4-5997-4F3E-B6B7-AF1E1147CC22

1. Noudata kohdan "[Virtalähdeyksikön asentaminen](#)" vaiheita 9–10.
2. Asenna [oikeanpuoleinen kansi](#).

Näytönohjaimen irrottaminen

HUOMAUTUS: Ennen kuin teet mitään toimia tietokoneen sisällä, lue tietokoneen mukana toimitetut turvallisuustiedot ja noudata kohdan **Ennen tietokoneen komponenttien käsittelyä** vaiheita. Kun olet työskennellyt tietokoneen sisäosien parissa, noudata kohdan **Tietokoneen sisällä työskentelyn jälkeen** ohjeita. Lisää parhaita turvallisuuskäytäntöjä on Regulatory Compliance -sivulla osoitteessa www.dell.com/regulatory_compliance.

Aiheet:

- Esitoimenpiteet
- Toimenpiteet

Esitoimenpiteet

GUID-5DB1479A-F84A-447F-85BE-181D9381E07E

HUOMAUTUS: Tietokone toimitetaan varustettuna joko puolipitkällä näytönohjaimella tai täyspitkällä näytönohjaimella.

1. Irrota oikeanpuoleinen kansi.
2. Noudata kohdan "**Virtalähdetyksikön irrottaminen**" vaiheita 1–2.

Toimenpiteet

GUID-FA2E3786-AC82-4452-A398-44ABBB98AE85

1. Paikanna näytönohjain emolevyltä ja merkitse sen sijainti muistiin (PCI-Express x16).
Lisätietoja on kohdassa "**Emolevyn komponentit**".
2. Työnnä PCIe-korttipaikan kiinnityskieleke irti näytönohjaimesta, ota kiinni kortin yläreunasta ja vapauta se paikastaan.

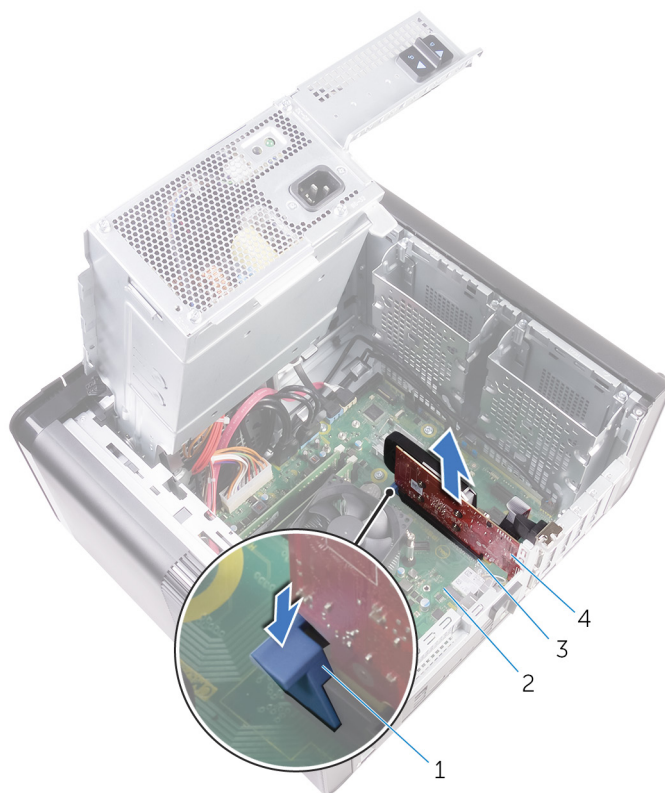

Kuva 23. Näytönohjaimen irrottaminen

1. kiinnityskieleke
3. näytönohjaimen paikka

2. emolevy
4. näytönohjain

Näytönohjaimen asentaminen

HUOMAUTUS: Ennen kuin teet mitään toimia tietokoneen sisällä, lue tietokoneen mukana toimitetut turvallisuustiedot ja noudata kohdan **Ennen tietokoneen komponenttien käsittelyä** vaiheita. Kun olet työskennellyt tietokoneen sisäosien parissa, noudata kohdan **Tietokoneen sisällä työskentelyn jälkeen** ohjeita. Lisää parhaita turvallisuuskäytäntöjä on **Regulatory Compliance** -sivulla osoitteessa www.dell.com/regulatory_compliance.

Aiheet:

- [Toimenpiteet](#)
- [Jälkivaatimukset](#)

Toimenpiteet

GUID-813C4CE2-B2A6-44CA-90ED-D1275D3D233E

1. Paikanna PCI-Express x16 -korttipaikka emolevyltä. Lisätietoja on kohdassa "[Emolevyn komponentit](#)".
2. Kohdista näytönohjaimen lovi korttipaikan liitännän kielekkeeseen ja napsauta näytönohjain paikalleen.

Jälkivaatimukset

GUID-2267DD85-6888-4EFD-A633-20D9C0C6CBA1

1. Noudata kohdan "[Virtalähdeyksikön asentaminen](#)" vaiheita 9–10.
2. Asenna [oikeanpuoleinen kansi](#).

Täyspitkien näyttöohjainten irrottaminen

HUOMAUTUS: Ennen kuin teet mitään toimia tietokoneen sisällä, lue tietokoneen mukana toimitetut turvallisuustiedot ja noudata kohdan **Ennen tietokoneen komponenttien käsittelyä** vaiheita. Kun olet työskennellyt tietokoneen sisäosien parissa, noudata kohdan **Tietokoneen sisällä työskentelyn jälkeen** ohjeita. Lisää parhaita turvallisuuskäytäntöjä on Regulatory Compliance -sivulla osoitteessa www.dell.com/regulatory_compliance.

Aiheet:

- Esitoimenpiteet
- Toimenpiteet

Esitoimenpiteet

GUID-5DB1479A-F84A-447F-85BE-181D9381E07E

HUOMAUTUS: Tietokone toimitetaan varustettuna joko puolipitkällä näyttöohjaimella tai täyspitkällä näyttöohjaimella.

1. Irrota oikeanpuoleinen kansi.
2. Noudata kohdan "Virtalähdeyksikön irrottaminen" vaiheita 1–2.

Toimenpiteet

GUID-F7852DD2-D79C-4A52-BC58-49D87A18561E

1. Nosta täyspitkän näyttöohjaimen kiinnike irti kotelosta.

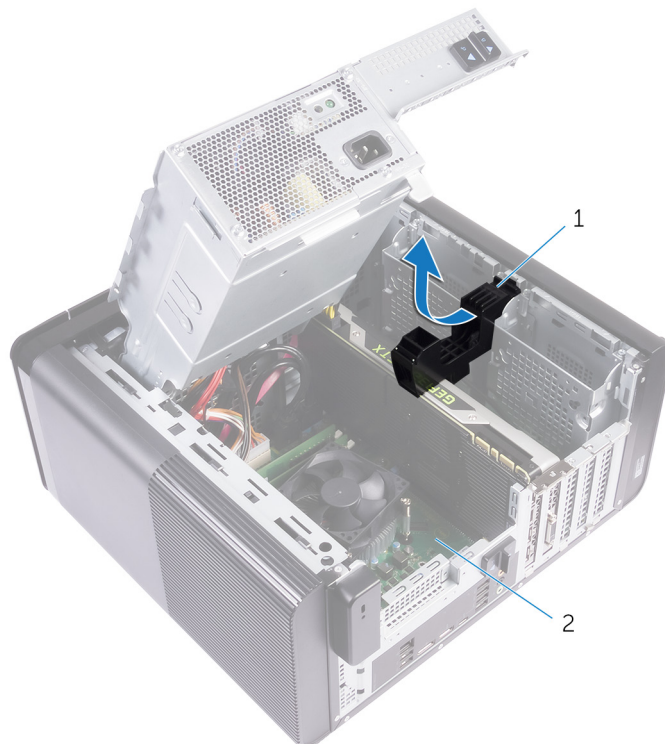

Kuva 24. Täyspitkän näyttöohjaimen kiinnikkeen irrottaminen

- a. täyspitkän näyttöohjaimen kiinnike

- b. kotelo
2. Paina virtakaapelin liitännöiden vapautusklipsiä ja irrota virtakaapelit täyspitkistä näyttöohjaimista.
 3. Työnnä PCIe-korttipaikan kiinnityskieleke irti täyspitkistä näyttöohjaimesta, ota kiinni kortin yläreunasta ja vapauta se paikastaan.

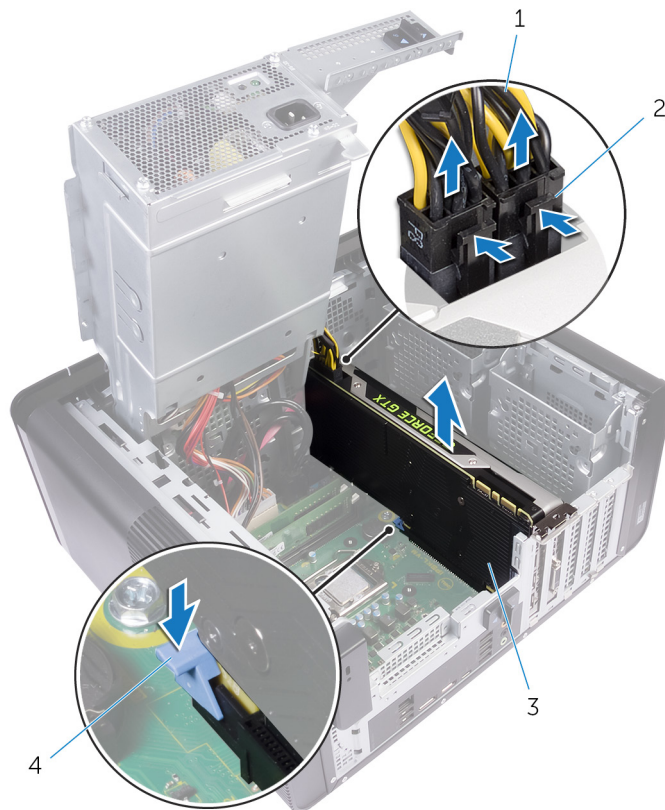

Kuva 25. Virtakaapelin irrottaminen

- | | |
|---------------------------|------------------------|
| 1. virtajohdot | 2. vapautusklipsit (2) |
| 3. täyspitkä näyttöohjain | 4. kiinnityskieleke |

Täyspitkien näyttönohjainten asentaminen

HUOMAUTUS: Ennen kuin teet mitään toimia tietokoneen sisällä, lue tietokoneen mukana toimitetut turvallisuustiedot ja noudata kohdan **Ennen tietokoneen komponenttien käsittelyä** vaiheita. Kun olet työskennellyt tietokoneen sisäosien parissa, noudata kohdan **Tietokoneen sisällä työskentelyn jälkeen** ohjeita. Lisää parhaita turvallisuuskäytäntöjä on **Regulatory Compliance** -sivulla osoitteessa www.dell.com/regulatory_compliance.

Aiheet:

- Toimenpiteet
- Jälkivaatimukset

Toimenpiteet

GUID-95BD54D7-64A0-4689-9E41-4EA0B98930C8

1. Kohdista täyspitkä näyttönohjain emolevyn korttipaikkaan.
2. Aseta täyspitkä näyttönohjain paikkaansa ja paina se tiukasti alas siten, että se napsahtaa paikoilleen.
3. Kytke virtajohdot täyspitkään näyttönohjaimeen.
4. Työnnä täyspitkän näyttönohjaimen kiinnikkeen kieleke kotelon loveen ja napsauta se paikoilleen.

Jälkivaatimukset

GUID-2267DD85-6888-4EFD-A633-20D9C0C6CBA1

1. Noudata kohdan "**Virtalähdeyksikön asentaminen**" vaiheita 9–10.
2. Asenna **oikeanpuoleinen kansi**.

Muistimoduulien irrottaminen

HUOMAUTUS: Ennen kuin teet mitään toimia tietokoneen sisällä, lue tietokoneen mukana toimitetut turvallisuustiedot ja noudata kohdan **Ennen tietokoneen komponenttien käsittelyä** vaiheita. Kun olet työskennellyt tietokoneen sisäosien parissa, noudata kohdan **Tietokoneen sisällä työskentelyn jälkeen** ohjeita. Lisää parhaita turvallisuuskäytäntöjä on **Regulatory Compliance** -sivulla osoitteessa www.dell.com/regulatory_compliance.

Aiheet:

- [Esitoimenpiteet](#)
- [Toimenpiteet](#)

Esitoimenpiteet

GUID-77D5604C-2282-4545-9E08-4BD1C7A34E3A

1. Irrota oikeanpuoleinen kansi.
2. Noudata kohdan "[Virtalähdeyksikön irrottaminen](#)" vaiheita 1–2.

Toimenpiteet

GUID-87975981-4738-4CE4-80AF-2088BC985604

1. Paikanna muistimoduulikanta emolevystä.
Lisätietoja on kohdassa "[Emolevyn komponentit](#)".
2. Työnnä kiinnitysklipsit irti muistimoduulista.
3. Ota kiinni muistimoduulista kiinnitysklipsin vierestä ja vapauta se varoen muistimoduulin kannasta.

VAROITUS: Jos muistimoduuli on vaikea irrottaa, liikuta sitä varovasti edestakaisin, kunnes se irtoaa kannasta.

HUOMAUTUS: Irrota muut tietokoneeseen asennetut muistimoduulit toistamalla vaiheet 2–3.

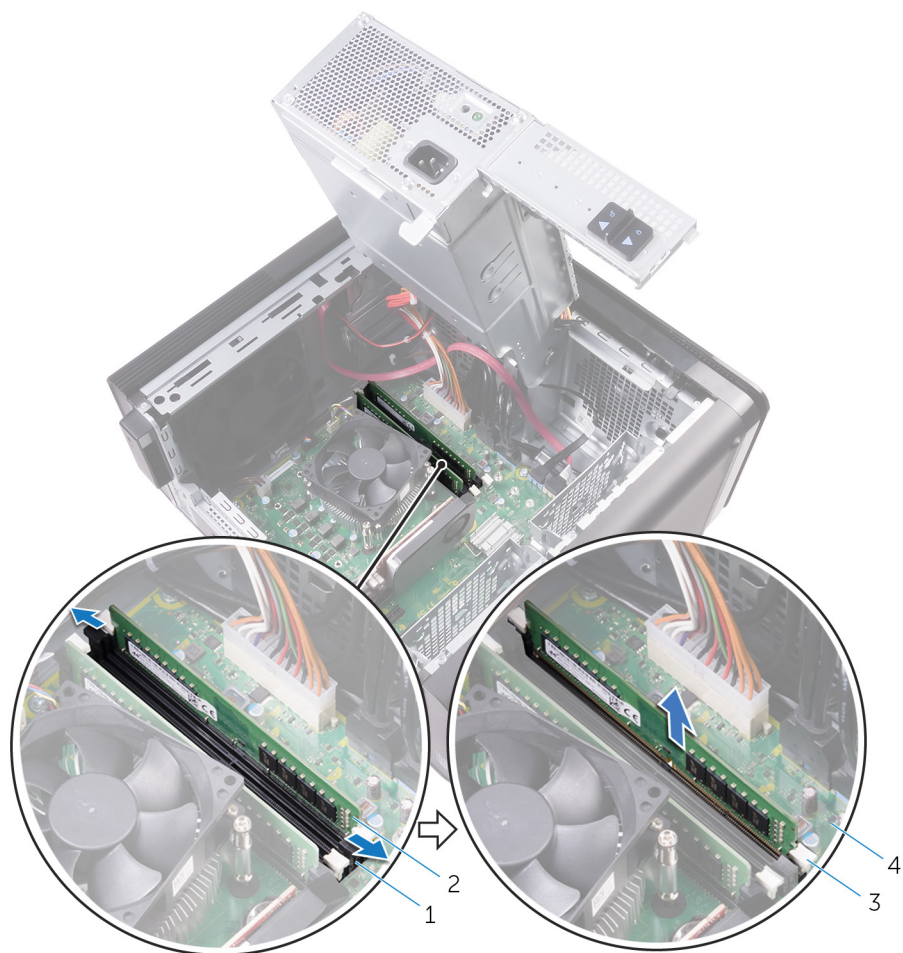

Kuva 26. Muistimoduulin irrottaminen

1. muistimoduulin kanta
2. muistimoduuli
3. kiinnikkeet (2)

2. muistimoduuli
4. emolevy

Muistimoduulien asentaminen

ⓘ HUOMAUTUS: Ennen kuin teet mitään toimia tietokoneen sisällä, lue tietokoneen mukana toimitetut turvallisuustiedot ja noudata kohdan **Ennen tietokoneen komponenttien käsittelyä** vaiheita. Kun olet työskennellyt tietokoneen sisäosien parissa, noudata kohdan **Tietokoneen sisällä työskentelyn jälkeen** ohjeita. Lisää parhaita turvallisuuskäytäntöjä on Regulatory Compliance -sivulla osoitteessa www.dell.com/regulatory_compliance.

Aiheet:

- Toimenpiteet
- Jälkivaatimukset

Toimenpiteet

GUID-5AA5F641-9F93-40C1-8F94-FE08CE3757FC

1. Kohdista muistimoduulin lovi muistimoduulin kannan kielekkeeseen.
2. Aseta muistimoduuli muistimoduulin kantaan ja paina muistimoduulia suoraan, kunnes se napsahtaa paikalleen ja kiinnityssalvat lukittuvat paikalleen.

ⓘ HUOMAUTUS: Jos et kuule napsahdusta, irrota muistimoduuli ja asenna se uudestaan.



Kuva 27. Muistimoduulin asentaminen

- | | |
|-------------------------|------------------|
| 1. kieleke | 2. lovi |
| 3. muistimoduulin kanta | 4. muistimoduuli |
| 5. emolevy | |

i HUOMAUTUS: Jos käytät kahta muistimoduulia, käytä DIMM1- ja DIMM2-kantoja. Lisätietoja on kohdassa **Emolevyn komponentit**.

Seuraavassa taulukossa luetellaan käytettävissä olevat muistikonfiguraatiot:

Taulukko 2. Muistikonfiguraatiot

Kokoonpano	Kanta			
	DIMM1	DIMM2	DIMM3	DIMM4
8 Gt	4 Gt	4 Gt		
8 Gt	8 Gt			
16 Gt	8 Gt	8 Gt		
16 Gt	16 Gt			
24 Mt	8 Gt	8 Gt	4 Gt	4 Gt
32 Mt	8 Gt	8 Gt	8 Gt	8 Gt
64 Gt	16 Gt	16 Gt	16 Gt	16 Gt

Jälkivaatimukset

GUID-2C2AE573-DD98-4372-95A5-757D13C7C060

1. Noudata kohdan "[Virtalähdeyksikön asentaminen](#)" vaiheita 9–10.
2. Asenna [oikeanpuoleinen kansi](#).

Virtapainikemoduulin irrottaminen

HUOMAUTUS: Ennen kuin teet mitään toimia tietokoneen sisällä, lue tietokoneen mukana toimitetut turvallisuustiedot ja noudata kohdan **Ennen tietokoneen komponenttien käsittelyä** vaiheita. Kun olet työskennellyt tietokoneen sisäosien parissa, noudata kohdan **Tietokoneen sisällä työskentelyn jälkeen ohjeita**. Lisää parhaita turvallisuuskäytäntöjä on **Regulatory Compliance** -sivulla osoitteessa www.dell.com/regulatory_compliance.

Aiheet:

- [Esitoimenpiteet](#)
- [Toimenpiteet](#)

Esitoimenpiteet

GUID-4F7714FD-DDD5-408F-AC30-5B4E7C7C0FF4

1. Irrota oikeanpuoleinen kansi.
2. Irrota optinen asema.
3. Irrota etukehys.
4. Irrota yläkansi.
5. Noudata kohdan "[Virtalähdeyksikön irrottaminen](#)" vaiheita 1–2.

Toimenpiteet

GUID-9D622E4D-CC8E-428A-9C53-EDF4998D946C

HUOMAUTUS: Merkitse muistiin kaapelin reititys irrottaessasi sitä, jotta voit reitittää sen oikein asennettuasi virtapainikemoduulin.

1. Irrota virtapainikemoduulin kaapeli emolevystä.
Lisätietoja on kohdassa "[Emolevyn komponentit](#)".
2. Merkitse virtapainikemoduulin kaapelin reititys muistiin ja irrota kaapeli kotelossa emolevyn vieressä olevista reititysohjaimista.
3. Irrota virtapainikemoduulin kiinnittävä ruuvi ja nosta virtapainikemoduuli ulos kotelosta.
4. Irrota kaapeli kotelon päällä olevasta paikasta.

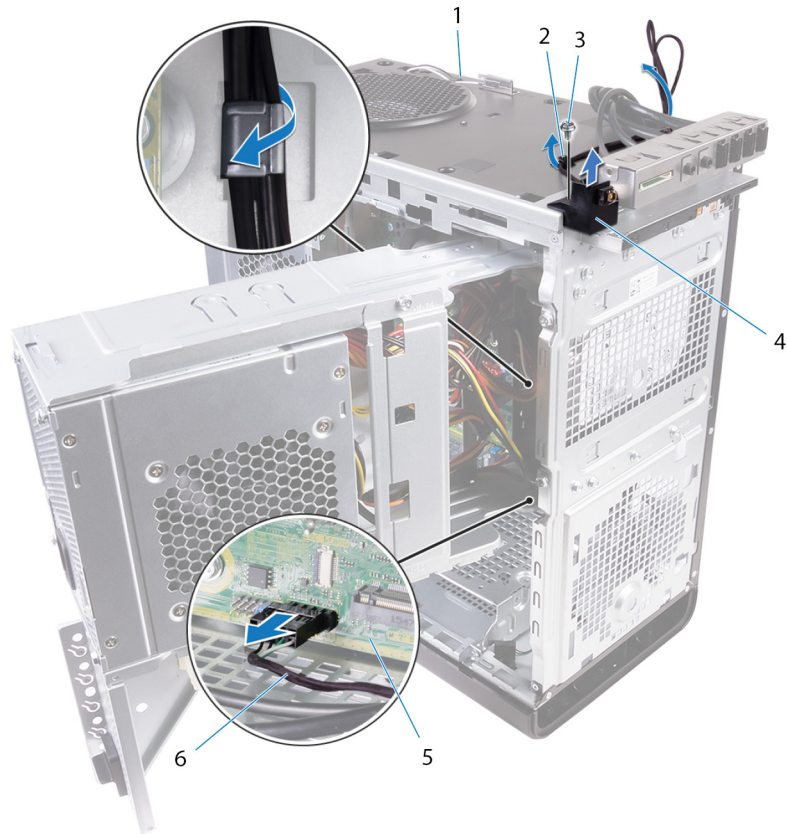

Kuva 28. Virtapainikemoduulin kaapelin irrottaminen

- | | |
|-----------------------|---------------------------------|
| 1. kotelo | 2. reititysohjain |
| 3. #6-32 x 1/4" ruuvi | 4. virtapainikemoduuli |
| 5. emolevy | 6. virtapainikemoduulin kaapeli |

Virtapainikemoduulin asentaminen

HUOMAUTUS: Ennen kuin teet mitään toimia tietokoneen sisällä, lue tietokoneen mukana toimitetut turvallisuustiedot ja noudata kohdan **Ennen tietokoneen komponenttien käsittelyä** vaiheita. Kun olet työskennellyt tietokoneen sisäosien parissa, noudata kohdan **Tietokoneen sisällä työskentelyn jälkeen** ohjeita. Lisää parhaita turvallisuuskäytäntöjä on **Regulatory Compliance** -sivulla osoitteessa www.dell.com/regulatory_compliance.

Aiheet:

- [Toimenpiteet](#)
- [Jälkivaatimukset](#)

Toimenpiteet

GUID-C74A0244-4BF2-446E-89D8-13E5F748FB9D

1. Vedä kaapeli kotelon päällä olevan paikan läpi.
2. Kohdista virtapainikemoduulin ruuvireikä tietokoneen rungossa olevan ruuvireiän kanssa.
3. Kiinnitä ruuvi, jolla virtapainikemoduuli kiinnittyy kotelon päälle.
4. Vedä virtapainikemoduulin kaapeli kotelon ohjainten läpi.
5. Kytke virtapainikemoduulin kaapeli emolevyyn.
Lisätietoja on kohdassa "[Emolevyn komponentit](#)".

Jälkivaatimukset

GUID-055D5FE6-AB1C-4D02-B981-F61D4BA56B65

1. Noudata kohdan "[Virtalähdeyksikön asentaminen](#)" vaiheita 9–10.
2. Asenna [yläkansi](#).
3. Asenna [etukehys](#).
4. Asenna [optinen asema](#).
5. Asenna [oikeanpuoleinen kansi](#).

I/O-yläpaneelin irrottaminen

HUOMAUTUS: Ennen kuin teet mitään toimia tietokoneen sisällä, lue tietokoneen mukana toimitetut turvallisuustiedot ja noudata kohdan **Ennen tietokoneen komponenttien käsittelyä** vaiheita. Kun olet työskennellyt tietokoneen sisäosien parissa, noudata kohdan **Tietokoneen sisällä työskentelyn jälkeen** ohjeita. Lisää parhaita turvallisuuskäytäntöjä on **Regulatory Compliance** -sivulla osoitteessa www.dell.com/regulatory_compliance.

Aiheet:

- [Esitoimenpiteet](#)
- [Toimenpiteet](#)

Esitoimenpiteet

GUID-A465C1B3-F96B-4F75-8D60-58E34ABC3EDE

1. Irrota oikeanpuoleinen kansi.
2. Irrota etukehys.
3. Irrota yläkansi.
4. Noudata kohdan "Virtalähdeyksikön irrottaminen" vaiheita 1–2.

Toimenpiteet

GUID-9BE7E456-655C-42A5-A99F-DC9307532001

1. Irrota ylä-I/O-paneelin kaapelit emolevystä.
Lisätietoja on kohdassa "[Emolevyn komponentit](#)".
2. Merkitse I/O-paneelin kaapeleiden reititys muistiin ja irrota ne kotelon kotelon reititysohjaimista emolevyn vierestä.
3. Irrota kaapelit kotelon päällä olevan paikan läpi.



Kuva 29. Kaapeleiden irrottaminen

- | | |
|------------------------------|------------------------------|
| 1. I/O-paneelin kaapelit (2) | 2. reititysohjain |
| 3. kotelo | 4. ylä-I/O-paneelin kiinnike |
4. Irrota ylä-I/O-paneelin koteloon kiinnittävät ruuvit.
 5. Nosta ylä-I/O-paneeli irti kotelosta.



Kuva 30. USB-paneelin irrottaminen

- a. #6-32 x 1/4" (4)
- b. ylä-I/O-paneelin kiinnike
- c. kotelo

I/O-yläpaneelin asentaminen

HUOMAUTUS: Ennen kuin teet mitään toimia tietokoneen sisällä, lue tietokoneen mukana toimitetut turvallisuustiedot ja noudata kohdan **Ennen tietokoneen komponenttien käsittelyä** vaiheita. Kun olet työskennellyt tietokoneen sisäosien parissa, noudata kohdan **Tietokoneen sisällä työskentelyn jälkeen** ohjeita. Lisää parhaita turvallisuuskäytäntöjä on **Regulatory Compliance** -sivulla osoitteessa www.dell.com/regulatory_compliance.

Aiheet:

- [Toimenpiteet](#)
- [Jälkivaatimukset](#)

Toimenpiteet

GUID-13C9A55E-7036-4903-B68B-A2BD8A972457

1. Kohdista I/O-yläpaneelin ruuvireiät kotelon ruuvireikiin.
2. Asenna ruuvit, joilla I/O-yläpaneeli kiinnittyy yläkoteloon.
3. Reititä I/O-paneelin kaapelit kotelon reititysohjainten läpi.
4. Kytke I/O-yläpaneelin kaapelit emolevyyn.

Lisätietoja on kohdassa [Emolevyn komponentit](#).

Jälkivaatimukset

GUID-269DF8BE-14D8-4E9F-BB03-042C0848F2DC

1. Asenna [yläkansi](#).
2. Asenna [etukehys](#).
3. Noudata kohdan "[Virtalähteyksikön asentaminen](#)" vaiheita 9–10.
4. Asenna [oikeanpuoleinen kansi](#).

Puhaltimen ja jäähdytyslementtikokoonpanon irrottaminen

HUOMAUTUS: Ennen kuin teet mitään toimia tietokoneen sisällä, lue tietokoneen mukana toimitetut turvallisuustiedot ja noudata kohdan **Ennen tietokoneen komponenttien käsittelyä** vaiheita. Kun olet työskennellyt tietokoneen sisäosien parissa, noudata kohdan **Tietokoneen sisällä työskentelyn jälkeen** ohjeita. Lisää parhaita turvallisuuskäytäntöjä on Regulatory Compliance -sivulla osoitteessa www.dell.com/regulatory_compliance.

HUOMAUTUS: Jäähdytyslementti voi kuumeta normaalikäytössä. Anna jäähdytyslementin jäähtyä riittävän kauan ennen sen koskettamista.

VAROITUS: Jotta suorittimen jäähdytys olisi mahdollisimman tehokasta, älä kosketa jäähdytyslementin lämmönjohtoalueita. Iholla oleva öljy voi heikentää piitahnan lämmönjohtotyynyn

Aiheet:

- [Esitoimenpiteet](#)
- [Toimenpiteet](#)

Esitoimenpiteet

GUID-B44A0F8E-5AB1-468A-9753-729EA3C24BD1

1. Irrota oikeanpuoleinen kansi.
2. Noudata kohdan "Virtalähdeyksikön irrottaminen" vaiheita 1–2.

Toimenpiteet

GUID-69E0BF9D-8CB9-4A3E-AF56-77DADF960557

1. Irrota ruuvit, joilla puhallin kiinnittyy jäähdytyslementtikokoonpanoon.
2. Nosta puhallin irti jäähdytyslementtikokoonpanosta ja aseta se syrjään.

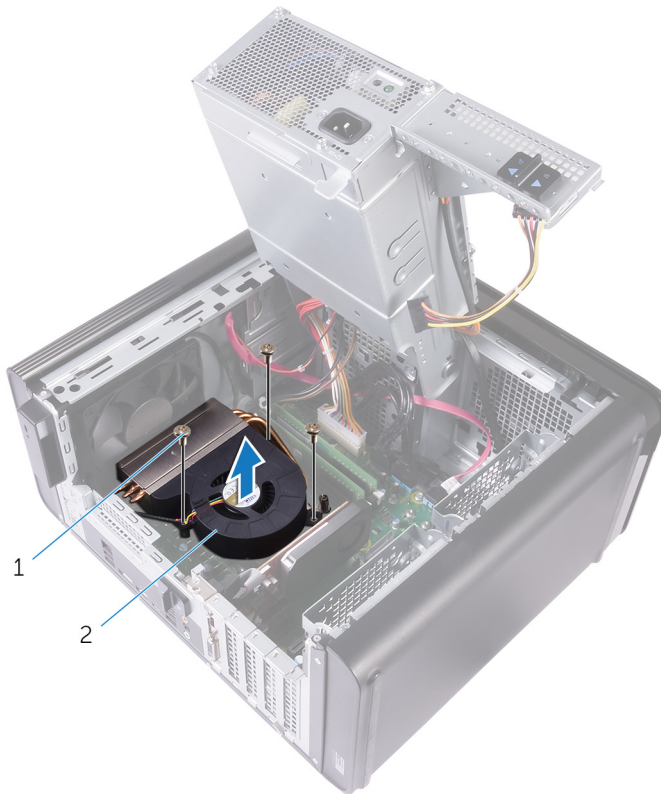

Kuva 31. Puhaltimen irrottaminen

- a. #6-32 x 1/4" ruuvit (3)
 - b. puhallin
3. Irrota alla olevan kuvan mukaisesti ristikkäin lukkoruuvit, joilla jäähdytyslementti kiinnittyy emolevyyn.
 4. Nosta jäähdytyslementti irti emolevystä.

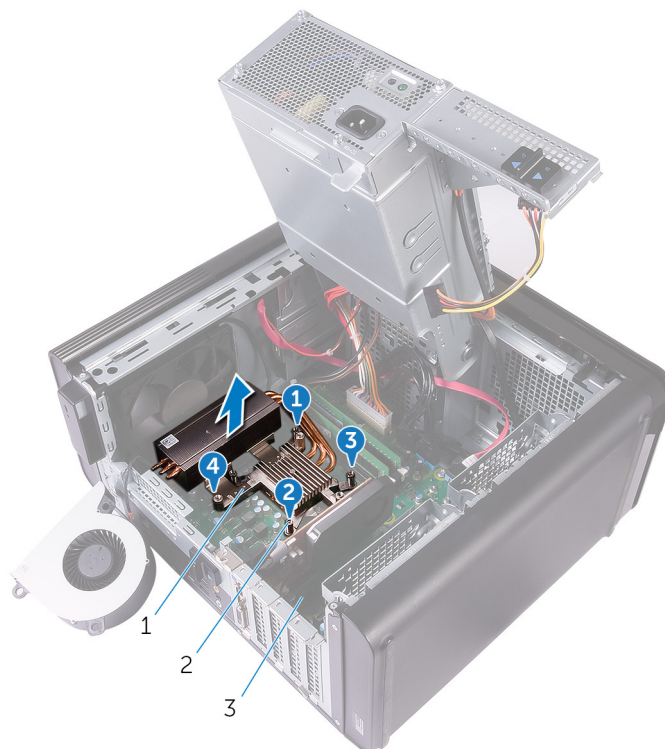

Kuva 32. Kiinnitysruuvien irrottaminen

- a. jäähdytyslementti

- b. kiinnitysruuvit (4)
 - c. emolevy
5. Irrota puhaltimen kaapeli emolevystä.

Lisätietoja on kohdassa "[Emolevyn komponentit](#)".



Kuva 33. Puhaltimen kaapelin irrottaminen

- a. emolevy
- b. puhaltimen kaapeli
- c. puhallin

Puhaltimen ja jäähdytyslementtikokoonpanon asentaminen

HUOMAUTUS: Ennen kuin teet mitään toimia tietokoneen sisällä, lue tietokoneen mukana toimitetut turvallisuustiedot ja noudata kohdan **Ennen tietokoneen komponenttien käsittelyä** vaiheita. Kun olet työskennellyt tietokoneen sisäosien parissa, noudata kohdan **Tietokoneen sisällä työskentelyn jälkeen** ohjeita. Lisää parhaita turvallisuuskäytäntöjä on **Regulatory Compliance** -sivulla osoitteessa www.dell.com/regulatory_compliance.

Aiheet:

- Toimenpiteet
- Jälkivaatimukset

Toimenpiteet

GUID-95674D49-F623-4DDC-8C32-B028BEE6B2C6

VAROITUS: Jos joko suoritin tai jäähdytyslementti vaihdetaan, varmista hyvä lämmönjohtavuus pakkauksessa olevaa piitahnaa käyttämällä

HUOMAUTUS: Alkuperäinen piitahna voidaan käyttää uudelleen, jos alkuperäinen suoritin ja jäähdytyslementti asennetaan yhdessä.

1. Kytke puhaltimen kaapeli emolevyyiin.
Lisätietoja on kohdassa "**Emolevyn komponentit**".
2. Aseta jäähdytyslementtikokoonpano suorittimen päälle.
3. Kohdista jäähdytyslementin kiinnitysruuvit emolevyn ruuvinreikiin.
4. Kiristä kulmittain kiinnitysruuvit, joilla jäähdytyslementti kiinnitetään emolevyyiin.
5. Aseta puhallin jäähdytyslementtikokoonpanon päälle.
6. Kohdista puhaltimessa olevat ruuvinreiät jäähdytyslementtikokoonpanossa oleviin ruuvinreikiin.
7. Kiinnitä ruuvit, joilla puhallin kiinnittyy jäähdytyslementtikokoonpanoon.

Jälkivaatimukset

GUID-36D1D9F7-BEFF-467E-8C1D-633BFF20E7F2

1. Noudata kohdan "**Virtualähdeyksikön asentaminen**" vaiheita 9–10.
2. Asenna **oikeanpuoleinen kansi**.

VR-jäähdytys-elementin irrottaminen

HUOMAUTUS: Ennen kuin teet mitään toimia tietokoneen sisällä, lue tietokoneen mukana toimitetut turvallisuustiedot ja noudata kohdan **Ennen tietokoneen komponenttien käsittelyä** vaiheita. Kun olet työskennellyt tietokoneen sisäosien parissa, noudata kohdan **Tietokoneen sisällä työskentelyn jälkeen** ohjeita. Lisää parhaita turvallisuuskäytäntöjä on Regulatory Compliance -sivulla osoitteessa www.dell.com/regulatory_compliance.

HUOMAUTUS: Jäähdytys-elementti voi kuumeta normaalikäytössä. Anna jäähdytys-elementin jäähtyä riittävän kauan ennen sen koskettamista.

VAROITUS: Jotta suorittimen jäähdytys olisi mahdollisimman tehokasta, älä kosketa jäähdytys-elementin lämmönjohtoalueita. Iholla oleva öljy voi heikentää piitahnan lämmönjohtotyynyn

Aiheet:

- [Esitoimenpiteet](#)
- [Toimenpiteet](#)

Esitoimenpiteet

GUID-DBB4C826-315C-4D6F-A39E-0361A4AE77C8

1. Irrota [oikeanpuoleinen kansi](#).
2. Noudata kohdan "[Virtalähdeyksikön irrottaminen](#)" vaiheita 1–2.
3. Irrota [puhallin ja jäähdytys-elementtikoonpano](#)

Toimenpiteet

GUID-FF4B2CD1-ACC6-4002-B7A3-FD83582C4CFF

1. Irrota lukkoruuvit, joilla VR-jäähdytys-elementti on kiinnitetty emolevyyn.
2. Nosta VR-jäähdytys-elementti irti emolevystä.

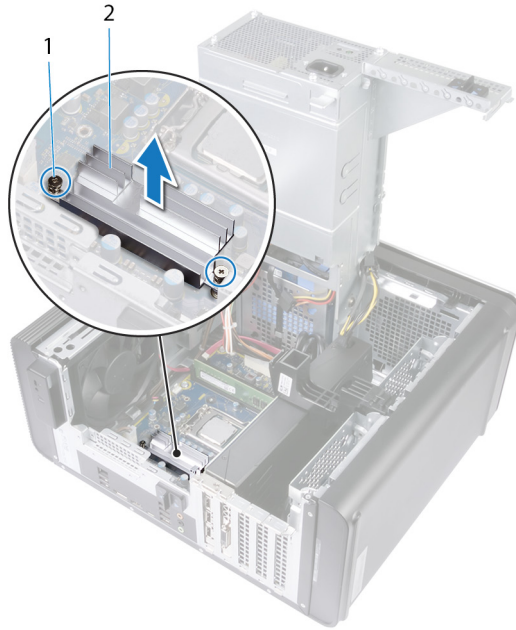

Kuva 34. VR-jäähdytys-elementin irrottaminen

VR-jäähdytyslementin asentaminen

HUOMAUTUS: Ennen kuin teet mitään toimia tietokoneen sisällä, lue tietokoneen mukana toimitetut turvallisuustiedot ja noudata kohdan **Ennen tietokoneen komponenttien käsittelyä** vaiheita. Kun olet työskennellyt tietokoneen sisäosien parissa, noudata kohdan **Tietokoneen sisällä työskentelyn jälkeen** ohjeita. Lisää parhaita turvallisuuskäytäntöjä on **Regulatory Compliance** -sivulla osoitteessa www.dell.com/regulatory_compliance.

Aiheet:

- [Toimenpiteet](#)
- [Jälkivaatimukset](#)

Toimenpiteet

GUID-D194A2D8-ABC5-49BB-93EE-30D0AAE30152

1. Aseta VR-jäähdytyslementti emolevylle oikeassa asennossa.
2. Kiristä VR-jäähdytyslementin emolevyn kiinnittävät ruuvit.

Jälkivaatimukset

GUID-12FA7B69-045C-4D87-8FFF-543DF42EA6D1

1. Irrota puhallin ja jäähdytyslementtikokoonpano.
2. Noudata kohdan "**Virtalähdeyksikön asentaminen**" vaiheita 9–10.
3. Asenna **oikeanpuoleinen kansi**.

Suorittimen tuulettimen ja jäähdytyslementtikokoonpanon irrottaminen

HUOMAUTUS: Ennen kuin teet mitään toimia tietokoneen sisällä, lue tietokoneen mukana toimitetut turvallisuustiedot ja noudata kohdan **Ennen tietokoneen komponenttien käsittelyä** vaiheita. Kun olet työskennellyt tietokoneen sisäosien parissa, noudata kohdan **Tietokoneen sisällä työskentelyn jälkeen** ohjeita. Lisää parhaita turvallisuuskäytäntöjä on Regulatory Compliance -sivulla osoitteessa www.dell.com/regulatory_compliance.

HUOMAUTUS: Jäähdytyslementti voi kuumeta normaalikäytössä. Anna jäähdytyslementin jäähtyä riittävän kauan ennen sen koskettamista.

VAROITUS: Jotta suorittimen jäähdytys olisi mahdollisimman tehokasta, älä kosketa jäähdytyslementin lämmönjohtoaueita. Iholla oleva öljy voi heikentää piitahnan lämmönjohtotyynyn

Aiheet:

- Esitoimenpiteet
- Toimenpiteet

Esitoimenpiteet

GUID-B44A0F8E-5AB1-468A-9753-729EA3C24BD1

1. Irrota oikeanpuoleinen kansi.
2. Noudata kohdan "Virtalähdeyksikön irrottaminen" vaiheita 1–2.

Toimenpiteet

GUID-A0B5EB63-040B-4189-8DEC-203267614F4B

1. Irrota suorittimen tuulettimen kaapeli emolevystä.
Lisätietoja on kohdassa "Emolevyn komponentit".
2. Irrota alla olevan kuvan mukaisesti ristikkäin lukkoruuvit, joilla suorittimen tuuletin ja jäähdytyslementti ovat kiinni emolevyssä.
3. Nosta suorittimen tuuletin ja jäähdytyslementti pois emolevystä.

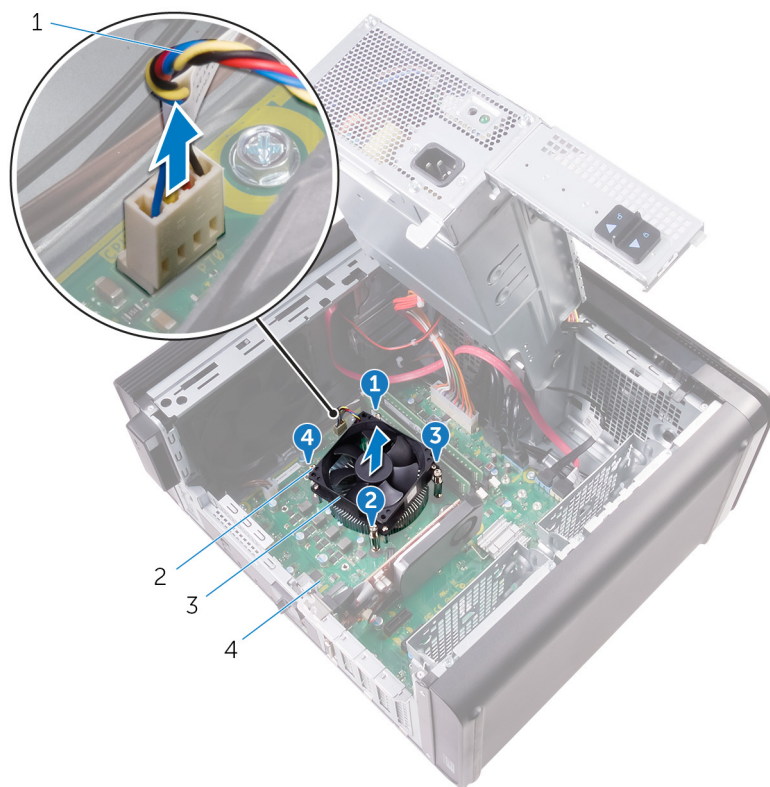

Kuva 35. Suorittimen tuulettimen ja jäähdytyslementin irrottaminen

- | | |
|--|------------------------|
| 1. suorittimen tuulettimen kaapeli | 2. kiinnitysruuvit (4) |
| 3. suorittimen tuuletin ja jäähdytyslementti | 4. emolevy |

Suorittimen tuulettimen ja jäähdytyslementin asentaminen.

HUOMAUTUS: Ennen kuin teet mitään toimia tietokoneen sisällä, lue tietokoneen mukana toimitetut turvallisuustiedot ja noudata kohdan **Ennen tietokoneen komponenttien käsittelyä** vaiheita. Kun olet työskennellyt tietokoneen sisäosien parissa, noudata kohdan **Tietokoneen sisällä työskentelyn jälkeen** ohjeita. Lisää parhaita turvallisuuskäytäntöjä on **Regulatory Compliance** -sivulla osoitteessa www.dell.com/regulatory_compliance.

Aiheet:

- Toimenpiteet
- Jälkivaatimukset

Toimenpiteet

GUID-751E9076-6CE9-4899-9359-8002E8147C25

VAROITUS: Jos joko suoritin tai jäähdytyslementti vaihdetaan, varmista hyvä lämmönjohtavuus pakkauksessa olevaa piitahnaa käyttämällä

HUOMAUTUS: Alkuperäinen piitahna voidaan käyttää uudelleen, jos alkuperäinen suoritin ja jäähdytyslementti asennetaan yhdessä.

1. Aseta suorittimen tuuletin ja jäähdytyslementti suorittimen päälle.
2. Kohdista suorittimen tuulettimessa ja jäähdytyslementtikokoonpanossa olevat ruuvinreiät emolevyn ruuvinreikiin.
3. Kiristä kulmittain lukkoruuvit, joilla suorittimen tuuletin ja jäähdytyslementti ovat kiinni emolevyssä.
4. Kytke suorittimen tuulettimen kaapeli emolevyyn.
Lisätietoja on kohdassa "[Emolevyn komponentit](#)".

Jälkivaatimukset

GUID-36D1D9F7-BEFF-467E-8C1D-633BFF20E7F2

1. Noudata kohdan "[Virtalähdeyksikön asentaminen](#)" vaiheita 9–10.
2. Asenna [oikeanpuoleinen kansi](#).

Kotelon tuulettimen irrottaminen

HUOMAUTUS: Ennen kuin teet mitään toimia tietokoneen sisällä, lue tietokoneen mukana toimitetut turvallisuustiedot ja noudata kohdan **Ennen tietokoneen komponenttien käsittelyä** vaiheita. Kun olet työskennellyt tietokoneen sisäosien parissa, noudata kohdan **Tietokoneen sisällä työskentelyn jälkeen** ohjeita. Lisää parhaita turvallisuuskäytäntöjä on **Regulatory Compliance** -sivulla osoitteessa www.dell.com/regulatory_compliance.

Aiheet:

- [Esitoimenpiteet](#)
- [Toimenpiteet](#)

Esitoimenpiteet

GUID-3DF715A5-7D2F-482F-AD0F-237354999DC7

1. Irrota oikeanpuoleinen kansi.
2. Noudata kohdan "[Virtalähdeyksikön irrottaminen](#)" vaiheita 1–2.
3. Irrota [puhallin ja jäähdytyslementtikokoonpano](#) (mikäli asennettu)
4. Irrota [VR-jäähdytyslementti](#). (mikäli asennettu)

Toimenpiteet

GUID-3DDE47B6-2DD3-4BDC-8D60-76B221B3A6B9

1. Irrota kotelon tuulettimen kaapeli kotelon tuulettimen kiinnikkeen reititysohjaimesta.
2. Irrota kotelon tuulettimen johto emolevystä.
Lisätietoja on kohdassa "[Emolevyn komponentit](#)".
3. Irrota ruuvi, jolla kotelon tuulettimen kiinnike on kiinnitetty koteloon.
4. Vedä kotelon tuuletinta tietokoneen etuosaa kohden vapauttaaksesi sen kotelosta.
5. Nosta kotelon tuuletin kotelosta.

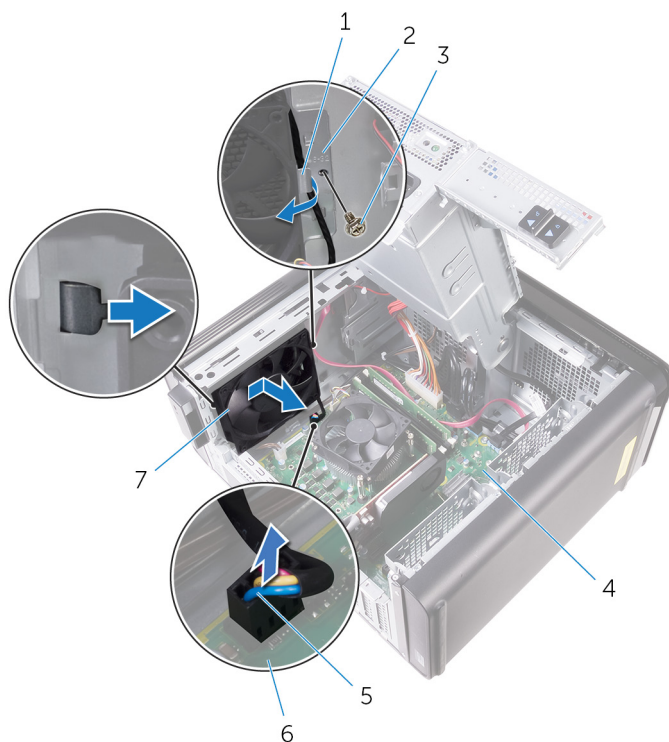

Kuva 36. Kotelon tuulettimen irrottaminen

- | | |
|--------------------------------|---------------------------------|
| 1. reititysohjain | 2. kotelon tuulettimen kiinnike |
| 3. #6-32 x 1/4" ruuvi | 4. kotelo |
| 5. kotelon tuulettimen kaapeli | 6. emolevy |
| 7. kotelon tuuletin | |
6. Työnnä kumilenkit tuulettimen kussakin nurkassa olevan reiän läpi vapauttaaksesi kotelon tuulettimen kiinnikkeestä.
7. Nosta kotelon tuuletin ulos kotelon tuulettimen kiinnikkeestä.



Kuva 37. Kotelon tuulettimen irrottaminen

- a. kotelon tuuletin
- b. kotelon tuulettimen kiinnike

Kotelon tuulettimen asentaminen

HUOMAUTUS: Ennen kuin teet mitään toimia tietokoneen sisällä, lue tietokoneen mukana toimitetut turvallisuustiedot ja noudata kohdan **Ennen tietokoneen komponenttien käsittelyä** vaiheita. Kun olet työskennellyt tietokoneen sisäosien parissa, noudata kohdan **Tietokoneen sisällä työskentelyn jälkeen ohjeita**. Lisää parhaita turvallisuuskäytäntöjä on **Regulatory Compliance** -sivulla osoitteessa www.dell.com/regulatory_compliance.

Aiheet:

- Toimenpiteet
- Jälkivaatimukset

Toimenpiteet

GUID-0F79EBD5-BE13-4995-AC99-7B0D1F931B0F

1. Kohdista kotelon tuulettimessa olevat reiät kotelon tuulettimen kumilenkkien kanssa.

HUOMAUTUS: Kohdista kotelon tuulettimen pidike pidikkeessä olevan merkinnän mukaisesti ja varmista, että kotelon tuuletin kiinnittyy kunnolla tietokoneeseen.

2. Työnnä kumilenkkien päät tuulettimen kussakin nurkassa olevan reiän läpi.
3. Kohdista tuulettimen lenkit kotelon tuulettimen kiinnikkeen kussakin nurkassa olevan reiän kanssa ja vedä ne läpi siten, että ne napsahtavat paikoilleen.
4. Vedä kotelon tuulettimen kaapeli kiinnikkeen reititysohjaimen läpi.
5. Kohdista kotelon tuulettimen kiinnikkeen kieleke kotelon loven kanssa ja työnnä tuuletin paikoilleen.
6. Kohdista kotelon tuulettimen kiinnikkeen ruuvinreikä kotelossa olevan ruuvinreiän kanssa.
7. Asenna ruuvi, jolla kotelon tuulettimen kiinnike on kiinnitetty koteloon.
8. Vedä kotelon tuulettimen kaapeli kiinnikkeen reititysohjaimen läpi.
9. Kytke kotelon tuulettimen kaapeli emolevyyn.
Lisätietoja on kohdassa "[Emolevyn komponentit](#)".

Jälkivaatimukset

GUID-5EEC3ED6-B8B5-4C73-9E03-FBDC7B722C1B

1. Vaihda [VR-jäähdytyslementti](#). (mikäli asennettu)
2. Irrota [puhallin ja jäähdytyslementtikokoonpano](#). (mikäli asennettu)
3. Noudata kohdan "[Virtalähdeyksikön asentaminen](#)" vaiheita 9–10.
4. Asenna [oikeanpuoleinen kansi](#).

Suorittimen irrottaminen

HUOMAUTUS: Ennen kuin teet mitään toimia tietokoneen sisällä, lue tietokoneen mukana toimitetut turvallisuustiedot ja noudata kohdan **Ennen tietokoneen komponenttien käsittelyä** vaiheita. Kun olet työskennellyt tietokoneen sisäosien parissa, noudata kohdan **Tietokoneen sisällä työskentelyn jälkeen ohjeita**. Lisää parhaita turvallisuuskäytäntöjä on **Regulatory Compliance** -sivulla osoitteessa www.dell.com/regulatory_compliance.

Aiheet:

- [Esitoimenpiteet](#)
- [Toimenpiteet](#)

Esitoimenpiteet

GUID-F65793FF-7C32-4390-8095-F55C338FCEAF

1. Irrota oikeanpuoleinen kansi.
2. Noudata kohdan "Virtalähdeyksikön irrottaminen" vaiheita 1–2.
3. Irrota suorittimen tuuletin ja jäähdytyslementtikokoonpano.
4. Irrota puhallin ja jäähdytyslementtikokoonpano. (mikäli asennettu)

Toimenpiteet

GUID-94CCEF23-6DB1-4B15-83E5-70C7511BF9D9

1. Paina suorittimen vapautusvipu alas ja vedä sitä ulospäin siten, että se irtoaa sen kiinnityskielekkeestä.
2. Avaa suorittimen kansi avaamalla suorittimen vapautusvipu kokonaan.
3. Nosta suoritin varoen irti suorittimen kannasta.

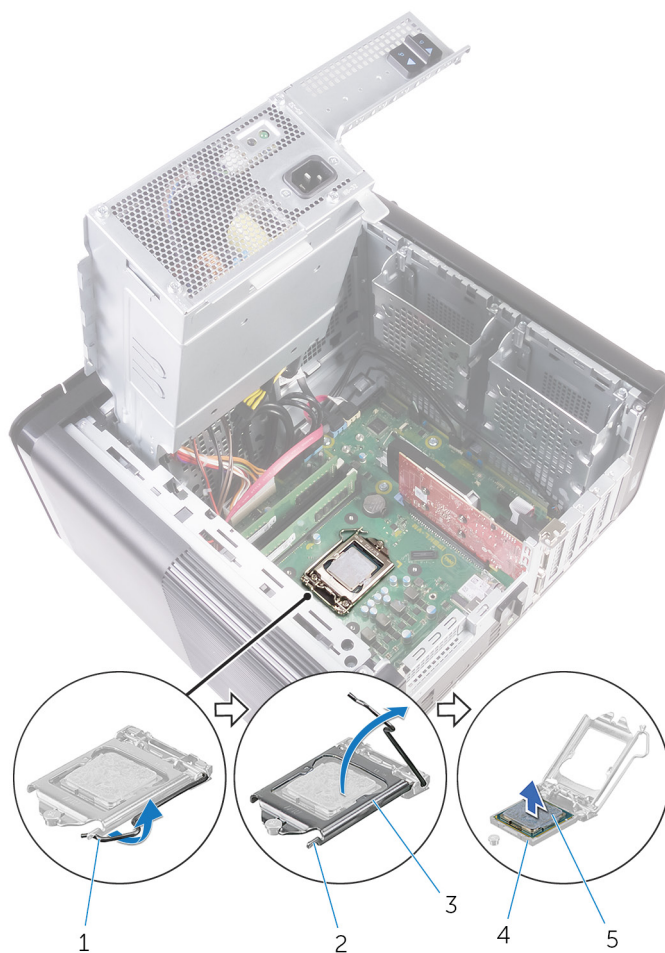

Kuva 38. Suorittimen irrottaminen

1. suorittimen vapautusvipu
3. suorittimen kansi
5. suoritin

2. kiinnityskieleke
4. suorittimen kanta

Suorittimen asentaminen

HUOMAUTUS: Ennen kuin teet mitään toimia tietokoneen sisällä, lue tietokoneen mukana toimitetut turvallisuustiedot ja noudata kohdan **Ennen tietokoneen komponenttien käsittelyä** vaiheita. Kun olet työskennellyt tietokoneen sisäosien parissa, noudata kohdan **Tietokoneen sisällä työskentelyn jälkeen** ohjeita. Lisää parhaita turvallisuuskäytäntöjä on Regulatory Compliance -sivulla osoitteessa www.dell.com/regulatory_compliance.

VAROITUS: Jos joko suoritin tai jäähdytyslementti vaihdetaan, käytä paketissa tullutta piitahnaa varmistaaksesi, että lämpö pääsee johtumaan.

HUOMAUTUS: Uuden suorittimen pakkauksessa tulee mukana lämmönjohtotyyny. Joissain tapauksissa lämmönjohtotyyny on jo valmiiksi kiinnitetty suorittimeen.

Aiheet:

- [Toimenpiteet](#)
- [Jälkivaatimukset](#)

Toimenpiteet

GUID-54F17176-DD19-4603-8B39-4656C0BFC105

1. Varmista, että suorittimen kannan vapautusvipu on kokonaan auki.

VAROITUS: Suorittimen nastan 1 kulmassa on kolmio, joka vastaa suorittimen kannan nastan 1 kulman kolmiota. Kun suoritin on oikein paikallaan, kaikki neljä kulmaa ovat samalla korkeudella. Jos yksi tai useampi suorittimen kulumista on korkeammalla kuin muut, suoritin ei ole oikein kiinni kannassa.

2. Kohdista suorittimen nastan 1 kulma suorittimen kannan nastan 1 kulman kanssa ja asenna suoritin kantaan.
3. Kun suoritin istuu kannassa asianmukaisesti, sulje suorittimen kansi.
4. Käännä vapautusvipu alas ja aseta se suorittimen kannan kielekkeen alle.

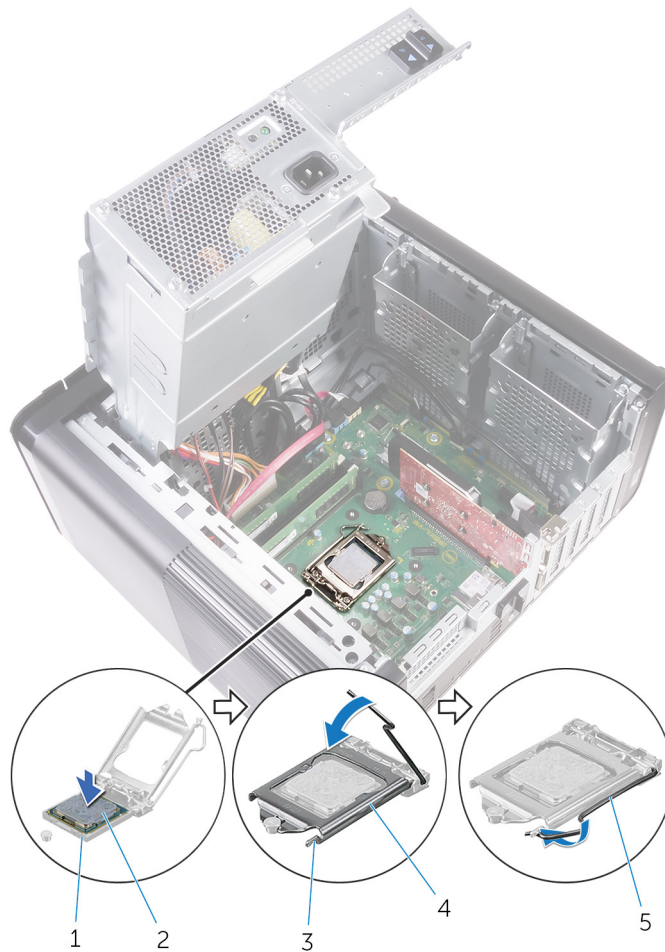

Kuva 39. Suorittimen asentaminen

- | | |
|----------------------|----------------------|
| 1. suorittimen kanta | 2. suoritin |
| 3. kiinnityskieleke | 4. suorittimen kansi |
| 5. vapautusvipu | |

Jälkivaatimukset

GUID-2C656E69-C841-4EBB-AB2E-327F7E009A5D

1. Irrota puhallin ja jäähdytyslementtikokoonpano. (mikäli asennettu)
2. Asenna suorittimen tuuletin ja jäähdytyslementtikokoonpano.
3. Noudata kohdan "[Virtalähdeyksikön asentaminen](#)" vaiheita 9–10.
4. Asenna oikeanpuoleinen kansi.

Langattoman kortin irrottaminen

HUOMAUTUS: Ennen kuin teet mitään toimia tietokoneen sisällä, lue tietokoneen mukana toimitetut turvallisuustiedot ja noudata kohdan **Ennen tietokoneen komponenttien käsittelyä** vaiheita. Kun olet työskennellyt tietokoneen sisäosien parissa, noudata kohdan **Tietokoneen sisällä työskentelyn jälkeen** ohjeita. Lisää parhaita turvallisuuskäytäntöjä on **Regulatory Compliance** -sivulla osoitteessa www.dell.com/regulatory_compliance.

Aiheet:

- Esitoimenpiteet
- Toimenpiteet

Esitoimenpiteet

GUID-C129B96C-AC90-42AC-A2D9-9A93E217CBDC

1. Irrota oikeanpuoleinen kansi.
2. Noudata kohdan "Virtalähdeyksikön irrottaminen" vaiheita 1–2.

Toimenpiteet

GUID-87C99484-A99B-4373-A037-2A7772286DDC

1. Paikanna langattoman pienoiskortin paikka emolevyltä. Lisätietoja on kohdassa "Emolevyn komponentit".
2. Irrota ruuvi, jolla langattoman kortin kiinnike kiinnittyy langattomaan korttiin ja emolevyyn.
3. Irrota langattoman kortin kiinnike ja irrota antennikaapelit langattomasta kortista.
4. Vedä ja nosta langaton kortti irti emolevystä.

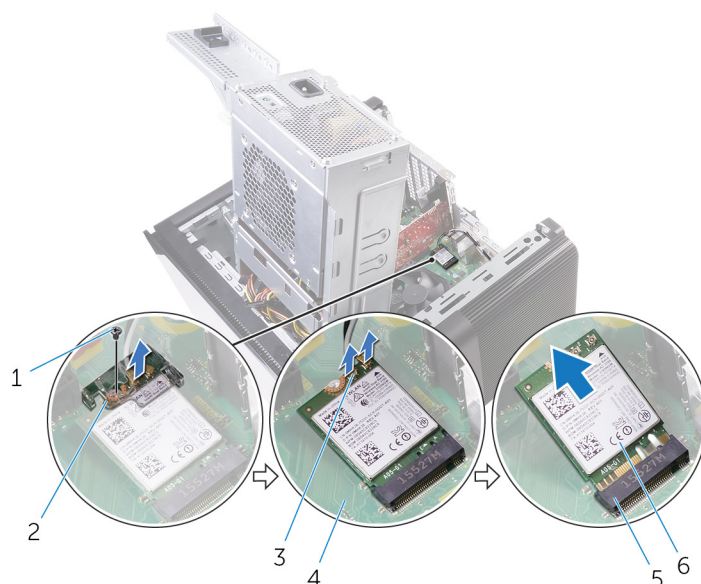

Kuva 40. Langattoman kortin irrottaminen

- | | |
|------------------------------|--------------------------------|
| 1. M2x2.5 ruuvi | 2. langattoman kortin kiinnike |
| 3. antennikaapelit (2) | 4. emolevy |
| 5. langattoman kortin paikka | 6. langaton kortti |

Langattoman kortin asentaminen

HUOMAUTUS: Ennen kuin teet mitään toimia tietokoneen sisällä, lue tietokoneen mukana toimitetut turvallisuustiedot ja noudata kohdan **Ennen tietokoneen komponenttien käsittelyä** vaiheita. Kun olet työskennellyt tietokoneen sisäosien parissa, noudata kohdan **Tietokoneen sisällä työskentelyn jälkeen** ohjeita. Lisää parhaita turvallisuuskäytäntöjä on Regulatory Compliance -sivulla osoitteessa www.dell.com/regulatory_compliance.

Aiheet:

- Toimenpiteet
- Jälkivaatimukset

Toimenpiteet

GUID-6114769B-9672-45E2-A004-AC48F46AFF62

VAROITUS: Jotta langaton kortti ei vioittuisi, älä laita sen alle kaapeleita.

1. Kohdista langattoman kortin lovi langattoman kortin paikan kielekkeeseen.
2. Työnnä langaton kortti viistosti langattoman kortin paikkaan.
3. Kytke antennikaapelit langattomaan korttiin.

Seuraavassa taulukossa esitetään tietokoneen tukemien langattoman kortin antennikaapelien värikoodit.

Taulukko 3. Antennikaapelien värikoodit

Langattoman kortin liittimet	Antennikaapelin väri
Pää (valkoinen kolmio)	Valkoinen
Lisä (musta kolmio)	Musta

4. Kohdista langattoman kortin kiinnikkeen ruuvireikä langattoman kortin ja emolevyn ruuvireiän kanssa.
5. Kiinnitä ruuvi, jolla langattoman kortin kiinnike kiinnittyy langattomaan korttiin ja emolevyyn.

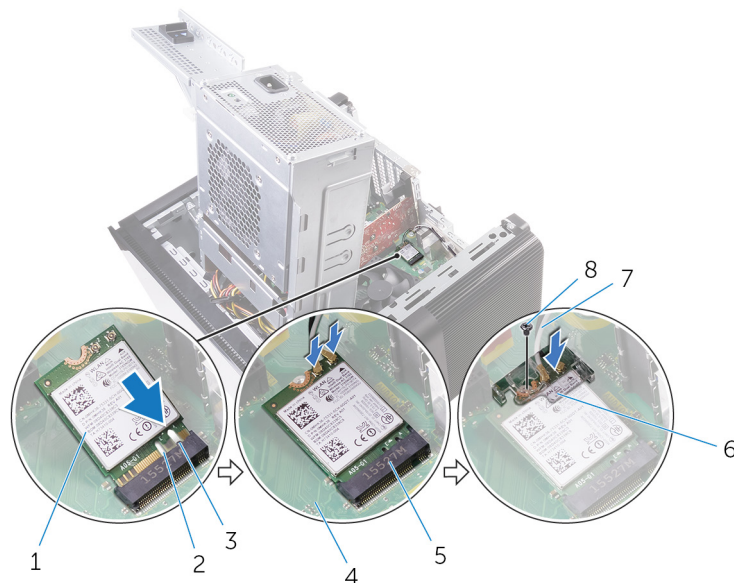

Kuva 41. Langattoman kortin asentaminen

1. langaton kortti
2. lovi (2)

3. kieleke
4. emolevy
5. langattoman kortin paikka
6. langattoman kortin kiinnike
7. antennikaapelit
8. M2x2.5 ruuvi

Jälkivaatimukset

GUID-11DF686D-7A7C-4E8B-80F9-DF77920B6A48

1. Noudata kohdan "[Virtalähdeyksikön asentaminen](#)" vaiheita 9–10.
2. Asenna [oikeanpuoleinen kansi](#).

Antennien irrottaminen

HUOMAUTUS: Ennen kuin teet mitään toimia tietokoneen sisällä, lue tietokoneen mukana toimitetut turvallisuustiedot ja noudata kohdan **Ennen tietokoneen komponenttien käsittelyä** vaiheita. Kun olet työskennellyt tietokoneen sisäosien parissa, noudata kohdan **Tietokoneen sisällä työskentelyn jälkeen** ohjeita. Lisää parhaita turvallisuuskäytäntöjä on **Regulatory Compliance** -sivulla osoitteessa www.dell.com/regulatory_compliance.

Aiheet:

- [Esitoimenpiteet](#)
- [Toimenpiteet](#)

Esitoimenpiteet

GUID-220584F1-4FA5-4ED9-89CD-63302F87D754

1. Irrota oikeanpuoleinen kansi.
2. Noudata kohdan "[Virtalähdeyksikön irrottaminen](#)" vaiheita 1–2.
3. Irrota [yläkansi](#).
4. Noudata kohdan "[Langattoman kortin irrottaminen](#)" vaiheita 1–4.

Toimenpiteet

GUID-DB79B919-E7FB-4E45-8A30-3B266F55D6F3

1. Avaa antennikaapelin koteloon kiinnittävä klipsi.
2. Irrota kaapelit kotelon päällä olevan paikan reititysohjaimista.
3. Merkitse antennikaapeleiden reititys muistiin ja irrota antennikaapelit tietokoneen kotelon reititysohjaimista.

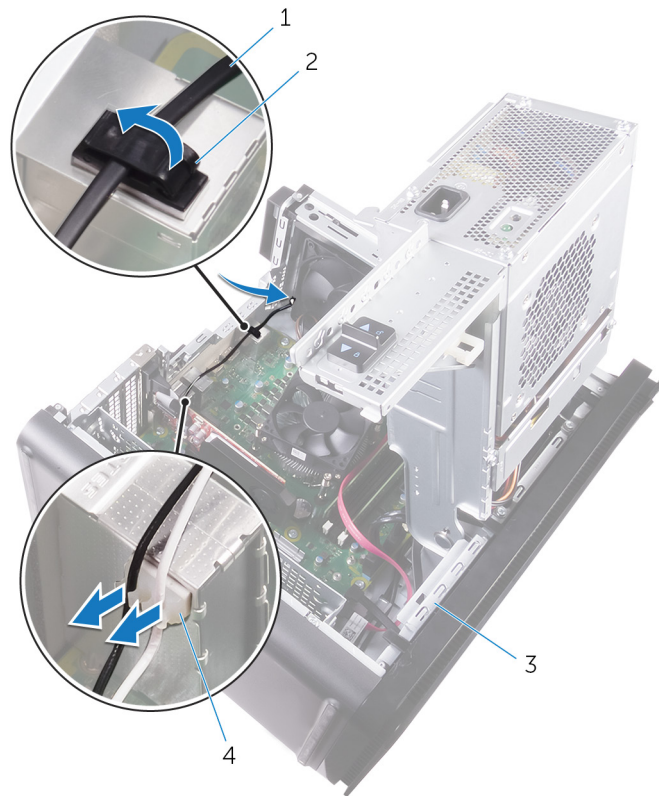

Kuva 42. Antennikaapeli irrottaminen

1. antennikaapeli
 2. kiinnike
 3. kotelo
 4. reititysohjain
4. Irrota antenni kotelosta muovisella piirtopuikolla.

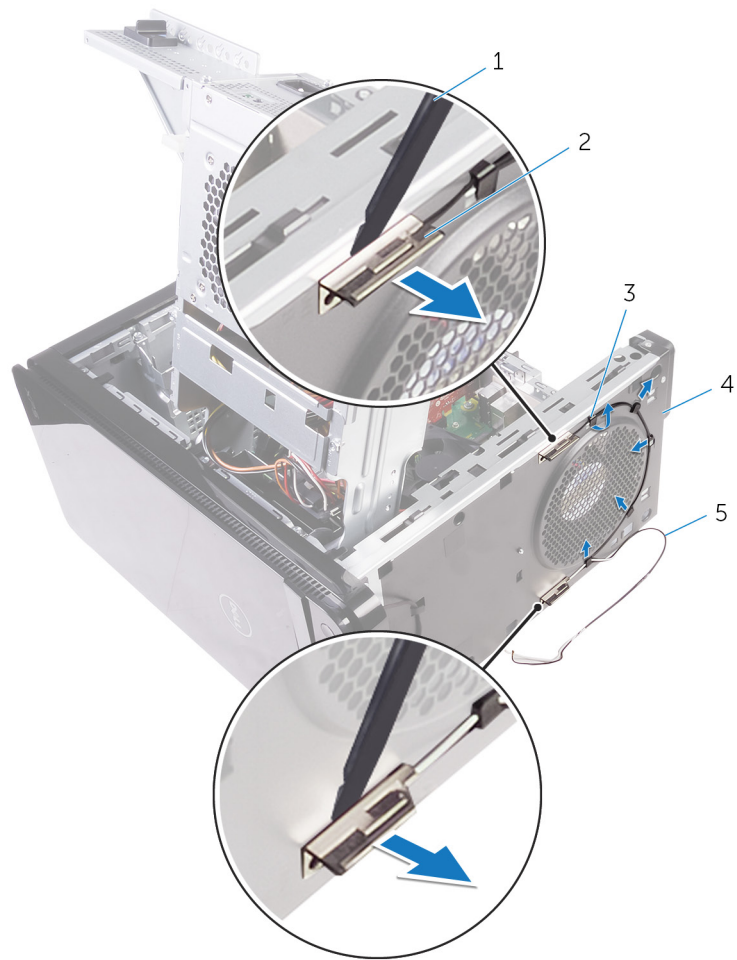

Kuva 43. Antennin irrottaminen

- 1. muovipiikko
- 2. antenni (2)
- 3. reititysohjain
- 4. kotelo
- 5. antennikaapelit

Antennien asentaminen

HUOMAUTUS: Ennen kuin teet mitään toimia tietokoneen sisällä, lue tietokoneen mukana toimitetut turvallisuustiedot ja noudata kohdan **Ennen tietokoneen komponenttien käsittelyä** vaiheita. Kun olet työskennellyt tietokoneen sisäosien parissa, noudata kohdan **Tietokoneen sisällä työskentelyn jälkeen** ohjeita. Lisää parhaita turvallisuuskäytäntöjä on **Regulatory Compliance** -sivulla osoitteessa www.dell.com/regulatory_compliance.

Aiheet:

- [Toimenpiteet](#)
- [Jälkivaatimukset](#)

Toimenpiteet

GUID-29923864-FB0D-4C56-88BD-DB3B55F8C398

1. Kiinnitä antenni koteloon.
2. Vedä antennikaapelit kotelon päällä olevan paikan läpi.
3. Pujota antennikaapelit kotelon reititysohjainten läpi.
4. Kiinnitä antennikaapelit koteloon kiinnitysklipsillä.

Jälkivaatimukset

GUID-94A612B1-5A7D-4AA7-ABDF-DA924AB43145

1. Noudata kohdan "[Langattoman kortin asentaminen](#)" vaiheita 3–5.
2. Asenna [yläkansi](#).
3. Noudata kohdan "[Virtalähdeyksikön asentaminen](#)" vaiheita 9–10.
4. Asenna [oikeanpuoleinen kansi](#).

Emolevyn irrottaminen

- HUOMAUTUS:** Ennen kuin teet mitään toimia tietokoneen sisällä, lue tietokoneen mukana toimitetut turvallisuustiedot ja noudata kohdan **Ennen tietokoneen komponenttien käsittelyä** vaiheita. Kun olet työskennellyt tietokoneen sisäosien parissa, noudata kohdan **Tietokoneen sisällä työskentelyn jälkeen** ohjeita. Lisää parhaita turvallisuuskäytäntöjä on Regulatory Compliance -sivulla osoitteessa www.dell.com/regulatory_compliance.
- HUOMAUTUS:** Tietokoneen huoltomerkki sijaitsee emolevyllä. Huoltotunnus on syötettävä BIOS-asennusohjelmaan sen jälkeen, kun olet asentanut emolevyn paikalleen.
- HUOMAUTUS:** Emolevyn vaihtaminen poistaa kaikki muutokset, jotka olet tehnyt BIOSiin BIOS-asennusohjelmalla. Sinun on tehtävä asianmukaiset muutokset uudelleen vaihdettuasi emolevyn.
- HUOMAUTUS:** Ennen kuin irrotat kaapelit emolevyltä, merkitse liitinten sijainnit muistiin, jotta voit kytkeä kaapelit takaisin oikein asennettuasi emolevyn.

Aiheet:

- [Esitoimenpiteet](#)
- [Toimenpiteet](#)

Esitoimenpiteet

GUID-0DDE209F-8144-48F3-964F-F79D677BE7B8

1. Irrota oikeanpuoleinen kansi.
2. Noudata kohdan "[Virtalähdelyksikön irrottaminen](#)" vaiheita 1–2.
3. Irrota [muistimoduulit](#).
4. Irrota [näytönohjain](#).
5. Irrota [SSD-asema](#).
6. Irrota [langaton kortti](#).
7. Irrota [suorittimen tuuletin ja jäähdytyslementtikokoonpano](#).
8. Irrota [suoritin](#).

Toimenpiteet

GUID-F527BCF0-396E-4586-B463-C67A2A26E5F2

1. Irrota kaikki emolevyyen kiinnitetyt kaapelit.
Lisätietoja on kohdassa "[Emolevyn komponentit](#)".
2. Merkitse kaapelien reititys muistiin ja irrota kaapelit ohjaimistaan.
3. Irrota ruuvit, joilla emolevy on kiinnitetty koteloon.
4. Nosta emolevy viistossa irti tietokoneesta.

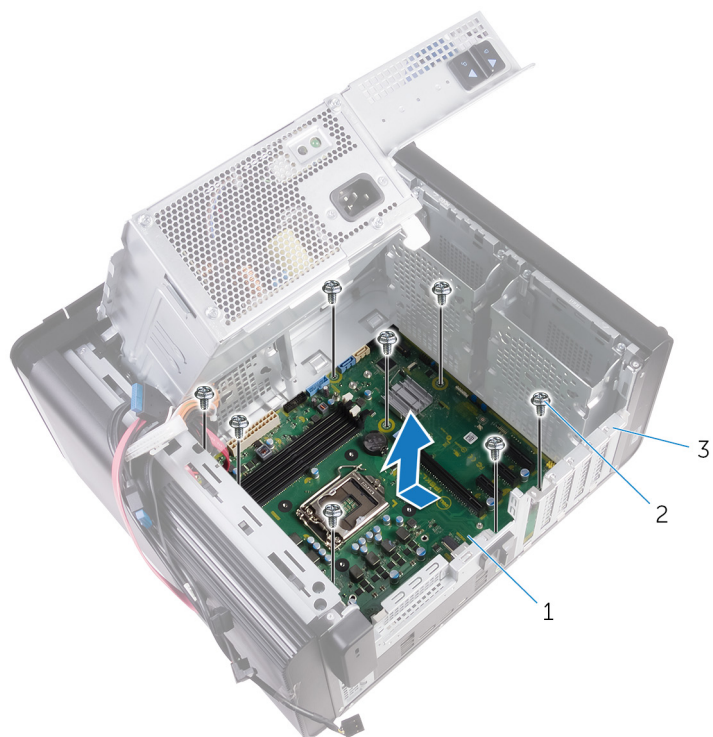

Kuva 44. Emolevyn irrottaminen

- a. emolevy
- b. #6-32 x 1/4" ruuvit (8)
- c. kotelo

Emolevyn asentaminen

- HUOMAUTUS:** Ennen kuin teet mitään toimia tietokoneen sisällä, lue tietokoneen mukana toimitetut turvallisuustiedot ja noudata kohdan **Ennen tietokoneen komponenttien käsittelyä** vaiheita. Kun olet työskennellyt tietokoneen sisäosien parissa, noudata kohdan **Tietokoneen sisällä työskentelyn jälkeen** ohjeita. Lisää parhaita turvallisuuskäytäntöjä on Regulatory Compliance -sivulla osoitteessa www.dell.com/regulatory_compliance.
- HUOMAUTUS:** Tietokoneen huoltomerkki sijaitsee emolevyllä. Huoltotunnus on syötettävä BIOS-asennusohjelmaan sen jälkeen, kun olet asentanut emolevyn paikalleen.
- HUOMAUTUS:** Emolevyn vaihtaminen poistaa kaikki muutokset, jotka olet tehnyt BIOSiin BIOS-asennusohjelmalla. Sinun on tehtävä asianmukaiset muutokset uudelleen vaihdettuasi emolevyn.

Aiheet:

- [Toimenpiteet](#)
- [Jälkivaatimukset](#)

Toimenpiteet

GUID-3F26BC5E-1B60-4371-9995-8AE7B5F6E8F7

1. Työnnä emolevyn I/O-portit koteloa aukkoihin ja kohdista emolevyn ruuvireiät koteloa ruuvireikiin.
2. Asenna ruuvit, joilla emolevy kiinnittyy koteloon.
3. Reitä ja liitä emolevystä irrottamasi kaapelit siihen takaisin.
Lisätietoja on kohdassa [Emolevyn komponentit](#).

Jälkivaatimukset

GUID-B2E13F0B-7D03-4F07-B2F8-CC52BAB5ADBF

1. Asenna [suoritin](#).
2. Asenna [suorittimen tuuletin ja jäähdytyslementtikokoonpano](#).
3. Asenna [langaton kortti](#).
4. Asenna [SSD-asema](#).
5. Asenna [näytönohjain](#).
6. Asenna [muistimoduulit](#).
7. Noudata kohdan "[Virtalähdkeysikön asentaminen](#)" vaiheita 9–10.
8. Asenna [oikeanpuoleinen kansi](#).

Ohjainten lataaminen

Ääniohjaimen lataaminen

GUID-BA5C41CC-6084-47A7-A649-58F27445BD0C

1. Käynnistä tietokone.
2. Siirry osoitteeseen www.dell.com/support.
3. Napsauta tai napauta **Product support** (Tuotetuki), anna tietokoneen huoltomerkki ja napsauta **Submit** (Lähetä).
 **HUOMAUTUS:** Jos et tiedä huoltomerkkiä, käytä automaattista tunnistusta tai valitse tietokoneen malli selaamalla manuaalisesti.
4. Valitse **Drivers & downloads (Ohjaimet ja ladattavat tiedostot) > Find it myself (Etsin sen itse)**.
5. Selaa sivua alaspäin ja laajenna **Audio** (Ääni).
6. Lataa ääniohjain tietokoneeseen napsauttamalla tai napauttamalla **Download** (Lataa).
7. Kun lataus on valmis, siirry kansioon, johon tallensit ääniohjaintiedoston.
8. Kaksoisnapsauta tai kaksoisnapauta ääniohjaintiedoston kuvaketta ja asenna ohjain näytön ohjeiden mukaisesti.

Grafiikkaohjaimen lataaminen

GUID-610C6A7E-02EB-4B84-B9A2-A72597739659

1. Käynnistä tietokone.
2. Siirry osoitteeseen www.dell.com/support.
3. Napsauta tai napauta **Product support** (Tuotetuki), anna tietokoneen huoltomerkki ja napsauta **Submit** (Lähetä).
 **HUOMAUTUS:** Jos et tiedä huoltomerkkiä, käytä automaattista tunnistusta tai valitse tietokoneen malli selaamalla manuaalisesti.
4. Napsauta tai napauta **Ohjaimet ja ladattavat tiedostot > Etsin sen itse**.
5. Selaa sivua alaspäin ja laajenna **Video (Video)**.
6. Lataa grafiikkaohjain tietokoneeseen napsauttamalla tai napauttamalla **Download** (Lataa).
7. Kun lataus on valmis, siirry kansioon, johon tallensit grafiikkaohjaintiedoston.
8. Kaksoisnapsauta tai kaksoisnapauta grafiikkaohjaintiedoston kuvaketta ja noudata näytön ohjeita.

USB 3.0 -ohjaimen lataaminen

GUID-1D56F2F6-539D-418D-91A6-C30BC4EF0EF1

1. Käynnistä tietokone.
2. Siirry osoitteeseen www.dell.com/support.
3. Napsauta tai napauta **Product support** (Tuotetuki), anna tietokoneen huoltomerkki ja napsauta **Submit** (Lähetä).
 **HUOMAUTUS:** Jos et tiedä huoltomerkkiä, käytä automaattista tunnistusta tai valitse tietokoneen malli selaamalla manuaalisesti.
4. Valitse **Drivers & downloads (Ohjaimet ja ladattavat tiedostot) > Find it myself (Etsin sen itse)**.
5. Selaa sivua alaspäin ja laajenna **Chipset** (Piirisarja).
6. Lataa USB 3.0 -ohjain tietokoneeseen napsauttamalla tai napauttamalla **Download** (Lataa).
7. Kun lataus on valmis, siirry kansioon, johon tallensit USB 3.0 -ohjaintiedoston.
8. Kaksoisnapsauta tai kaksoisnapauta ohjaintiedoston kuvaketta ja noudata näytön ohjeita.

Wi-Fi-ohjaimen lataaminen

GUID-CC902311-BAA3-46C6-BD18-943F7058E3A6

1. Käynnistä tietokone.
2. Siirry osoitteeseen www.dell.com/support.
3. Napsauta tai napauta **Product support** (Tuotetuki), anna tietokoneen huoltomerkki ja napsauta **Submit** (Lähetä).
 **HUOMAUTUS:** Jos et tiedä huoltomerkkiä, käytä automaattista tunnistusta tai valitse tietokoneen malli selaamalla manuaalisesti.
4. Valitse **Drivers & downloads (Ohjaimet ja ladattavat tiedostot)** > **Find it myself (Etsin sen itse)**.
5. Selaa sivua alaspäin ja laajenna **Network** (Verkko).
6. Lataa Wi-Fi-ohjain tietokoneeseen valitsemalla **Download** (Lataa).
7. Kun lataus on valmis, siirry kansioon, johon Wi-Fi-ohjaintiedoston.
8. Kaksoisnapsauta tai kaksoisnapauta ohjaintiedoston kuvaketta ja asenna ohjain näytön ohjeiden mukaisesti.

Mediakortinlukijan ohjaimen lataaminen

GUID-999EA7AC-0586-412D-A302-553395895AD1

1. Käynnistä tietokone.
2. Siirry osoitteeseen www.dell.com/support.
3. Klikkaa **Product support** (Tuotetuki), anna tietokoneen huoltomerkki ja klikkaa **Submit** (Lähetä).
 **HUOMAUTUS:** Jos et tiedä huoltomerkkiä, käytä automaattista tunnistusta tai valitse tietokoneen malli selaamalla manuaalisesti.
4. Napsauta **Drivers & downloads (Ohjaimet ja ladattavat tiedostot)** > **Find it myself (Etsin sen itse)**.
5. Selaa sivua alaspäin ja laajenna **Chipset** (Piirisarja).
6. Lataa mediakortinlukijan ohjain tietokoneeseen klikkaamalla **Download** (Lataa).
7. Kun lataus on valmis, siirry kansioon, johon tallensit kortinlukijan ohjaintiedoston.
8. Kaksoisklikkaa kortinlukijan ohjaintiedoston kuvaketta ja noudata näytön ohjeita.

Piirisarjaohjaimen lataaminen

GUID-E8E5957F-7E89-4C58-BB3D-180500ADD80B

1. Käynnistä tietokone.
2. Siirry osoitteeseen www.dell.com/support.
3. Napsauta tai napauta **Product support** (Tuotetuki), anna tietokoneen huoltomerkki ja napsauta **Submit** (Lähetä).
 **HUOMAUTUS:** Jos et tiedä huoltomerkkiä, käytä automaattista tunnistusta tai valitse tietokoneen malli selaamalla manuaalisesti.
4. Napsauta tai napauta **Drivers & downloads (Ohjaimet ja ladattavat tiedostot)** > **Find it myself (Etsin sen itse)**.
5. Selaa sivua alaspäin ja laajenna **Chipset** (Piirisarja).
6. Lataa piirisarjan ohjain tietokoneeseen napsauttamalla tai napauttamalla **Download** (Lataa).
7. Kun lataus on valmis, siirry kansioon, johon tallensit piirisarjan ohjaintiedoston.
8. Kaksoisnapsauta tai kaksoisnapauta piirisarjan ohjaintiedoston kuvaketta ja noudata näytön ohjeita.

Verkko-ohjaimen lataaminen

GUID-1C30C7CA-E4B3-43BD-9210-70129C598EF6

1. Käynnistä tietokone.
2. Siirry osoitteeseen www.dell.com/support.
3. Napsauta **Product Support** (Tuotetuki), anna tietokoneen huoltomerkki ja napsauta **Submit** (Lähetä).



HUOMAUTUS: Jos et tiedä huoltomerkkiä, käytä automaattista tunnistusta tai valitse tietokoneen malli selaamalla manuaalisesti.

4. Napsauta **Drivers & downloads (Ohjaimet ja ladattavat tiedostot) > Find it myself (Etsin sen itse)**.
5. Selaa sivua alaspäin ja laajenna **Network** (Verkko).
6. Lataa tietokoneelle verkko-ohjain napsauttamalla **Download** (Lataa).
7. Tallenna tiedosto, ja kun lataus päättyy, siirry kansioon, johon tallensit verkko-ohjaintiedoston.
8. Kaksoisnapsauta verkko-ohjaintiedoston kuvaketta ja noudata näytön ohjeita.

Järjestelmän asennusohjelma

HUOMAUTUS: Tässä osassa kuvattuja kohtia ei ehkä näytekä kaikissa tietokoneissa ja kokoonpanoissa.

Aiheet:

- Boot Sequence (Käynnistysjärjestys)
- Navigointinäppäimet
- BIOS yleisesti
- BIOS-asennusohjelmaan siirtyminen
- Järjestelmän asennusohjelman asetukset
- Järjestelmän ja asennusohjelman salasana

Boot Sequence (Käynnistysjärjestys)

GUID-39EA0288-9174-49B6-ABA2-37C542A11FC5

Boot Sequence -ominaisuudella voit ohittaa järjestelmän asennusohjelman määrittämän käynnistyslaitejärjestyksen ja käynnistää suoraan tietyltä laitteelta (esim. Optinen asema tai kiintolevy). Kun Dell-logo ilmestyy Power-on Self Test (POST) -alkutestin aikana:

- Voit avata järjestelmän asennusohjelman painamalla F2-näppäintä
- Voit tuoda kertakäynnistysvalikon näkyviin painamalla F12-näppäintä

Kertakäynnistysvalikko sisältää laitteet, joilta voit käynnistää tietokoneen ja vianmäärityksen. Käynnistysvalikon vaihtoehdot ovat:

- Irrallinen asema (jos käytettävissä)
- STXXXX-asema (CD/DVD/CD-RW-asema)
- **HUOMAUTUS:** XXX tarkoittaa SATA-aseman numeroa.
- Optinen asema (jos käytettävissä)
- SATA-kiintolevy (jos käytettävissä)
- Diagnostiikka
- **HUOMAUTUS:** Jos valitset Diagnostics-vaihtoehdon, siirryt ePSA diagnostics -näyttöön.

Käynnistysjärjestysruudulla on myös mahdollisuus siirtyä asennusohjelman näyttöön.

Navigointinäppäimet

GUID-7A7EB30A-4A48-422B-AE30-B8DC236A1790

HUOMAUTUS: Useimpien järjestelmän asennusohjelman asetusten kohdalla muutokset tallennetaan mutta astuvat voimaan vasta kun järjestelmä käynnistetään uudelleen.

Näppäimet	Navigointi
Ylänuoli	Siirtyy edelliseen kenttään.
Alanuoli	Siirtyy seuraavaan kenttään.
Enter	Arvon valinta valitusta kentästä (jos käytettävissä) tai kentän linkin seuraaminen.
Välilyönti	Laajentaa tai kutistaa avattavan luettelon, jos käytettävissä.
Sarkain	Siirtyy seuraavaan kohdistusalueeseen.
	HUOMAUTUS: Koskee vain tavallista graafista selainta.

Näppäimet

Navigointi

Esc Siirtyy edelliselle sivulle, kunnes päänäyttö on näkyvässä. Esc-näppäimen painaminen päänäytöllä näyttää kehotteen tallentaa muutokset, minkä jälkeen järjestelmä käynnistetään uudelleen.

BIOS yleisesti

GUID-81F87C9E-449F-4237-AD63-AA5CB955CC91

BIOS ohjaa tiedonsiirtoa tietokoneen käyttöjärjestelmän ja eri laitteiden, kuten kiintolevy, näyttönohjain, näppäimistö, hiiri ja tulostin, välillä.

BIOS-asennusohjelmaan siirtyminen

GUID-1432A924-49E9-4080-961D-2AFBDAF42039

1. Käynnistä (tai käynnistä uudelleen) tietokone.
2. Kun DELL-logo näkyy näytössä POST:in aikana, odota, että F2-kehote tulee näyttöön. Paina silloin heti F2-näppäintä.

HUOMAUTUS: F2-kehote ilmaisee, että näppäimistö on käynnistetty. Kehote näkyy näytössä vain hyvin lyhyen hetken. Seuraa tarkasti, milloin kehote tulee näyttöön, ja paina heti F2. Jos painat F2-näppäintä ennen F2-pyyynnön ilmaantumista, painallusta ei huomioida. Jos odotat liian kauan ja käyttöjärjestelmän logo tulee näyttöön, odota, kunnes näyttöön tulee työpöytä. Sammuta tämän jälkeen tietokone ja yritä uudelleen.

Järjestelmän asennusohjelman asetukset

GUID-93EF38B9-1D65-4B3B-842A-78C25E3F9364

HUOMAUTUS: Tässä osassa kuvattuja kohteita ei ehkä ole kaikissa tietokoneissa ja kokoonpanoissa.

Taulukko 4. Järjestelmän asennusohjelman asetukset – Main-valikko

Main

System Date	Näyttää nykyisen päivämäärän muodossa kk/pp/vvvv.
System Time	Näyttää nykyisen kellonajan muodossa tt:mm:ss.

BIOS Information

BIOS Version	Näyttää BIOS-versionumeron.
--------------	-----------------------------

Product Information

Product Name	Näyttää tuotenimen.
Service Tag	Voit syöttää tietokoneen huoltotunnuksen.
Asset Tag	Näyttää tietokoneen laitetunnuksen.

Memory Information

System Memory	Näyttää asennetun muistin kokonaismäärän.
Memory Speed	Näyttää muistin nopeuden.

CPU Information

Processor Type	Näyttää suorittimen tyyppin
Processor ID	Näyttää suorittimen tunnuskuodin.
CPU Speed	Näyttää suorittimen nopeuden.
Cache L1	Näyttää suorittimen L1-välimuistin koon.
Cache L2	Näyttää suorittimen L2-välimuistin koon.
Cache L3	Näyttää suorittimen L3-välimuistin koon.

Taulukko 5. Järjestelmän asennusohjelman asetukset – Advanced-valikko

Advanced

BIOS-lisäominaisuudet

Intel SpeedStep Technology	Voit ottaa Intel SpeedStep Technology -tekniikan käyttöön tai poistaa sen käytöstä. Oletusasetus: Enabled (Käytössä). i HUOMAUTUS: Jos toiminto on käytössä, suorittimen kellotaajuus ja ytimen jännite säädetään dynaamisesti suorittimen kuormituksen mukaan.
Intel Virtualization Technology	Voit ottaa Intel Virtualization Technology -ominaisuuden käyttöön suorittimessa tai poistaa sen käytöstä.
VT for Direct I/O	Voit ottaa Intel Virtualization Technology -ominaisuuden käyttöön Direct I/O:lle tai poistaa sen käytöstä.
SATA Operation	Voit määrittää integroidun SATA-kiintolevyohjaimen käyttötilan.
Intel Ready Mode Technology	Käyttäjällä voi ottaa integroidun Intel Ready Mode Technology -ominaisuuden käyttöön tai poistaa sen käytöstä.
Intel Software Guard Extensions	Voit ottaa käyttöön ja poistaa käytöstä Intel Software Guard Extensions -laajennokset.
BIOS Recovery from Hard Drive	Voit ottaa käyttöön tai poistaa käytöstä BIOS-palautuksen kiintolevyltä.

USB Configuration

Front USB Ports	Voit ottaa etu-USB-portit käyttöön tai poistaa ne käytöstä.
Rear USB Ports	Voit ottaa taka-USB-portit käyttöön tai poistaa ne käytöstä.

Power Options

Numlock Key	Voit määrittää Num Lock -näppäimen päälle tai pois käynnistettäessä
Wake Up by Integrated LAN	Tietokone voidaan käynnistää tietyillä LAN-signaaleilla.
AC Recovery	Määrittää, mitä tietokone tekee, kun virta palautetaan.
Deep Sleep Control	Käyttäjällä voi määrittää ohjaimet Deep Sleep -tilassa.
USB Wake Support (S3)	Käyttäjällä voi määrittää, että USB-laitteet voivat herättää järjestelmän valmiustilasta.
USB PowerShare (S4/S5)	Mahdollistaa ulkoisten laitteiden latauksen.
USB PowerShare Wake Support (S4/S5)	Käyttäjällä voi määrittää, että USB-laitteet voivat herättää järjestelmän S4/S5-tilasta.
Auto Power On	
Auto Power On Mode	Voit määrittää tietokoneen käynnistymään automaattisesti joka päivä tai ennalta valittuna päivänä. Tämä vaihtoehto voidaan määrittää vain, jos Auto Power On -asetukselle on valittu Enabled Everyday (Käytössä joka päivä) tai Selected Day (Valittu päivä).
Auto Power On Date	Käyttäjällä voi määrittää päivän, joka tietokoneen on käynnistytävä automaattisesti. Tämä vaihtoehto voidaan määrittää vain, jos Auto Power On -asetukselle on valittu Enabled (Käytössä) – 1 – 31.
Auto Power On Time	Käyttäjällä voi määrittää ajan, joka tietokoneen on käynnistytävä automaattisesti. Tämä vaihtoehto voidaan määrittää vain, jos Auto Power On -asetukselle on valittu Enabled (Käytössä) – tt:mm:ss.

Performance Options

Overclocking Feature	
Core Over Clocking Level	Voit ottaa käyttöön tai poistaa käytöstä ominaisuuden, jossa suoritin säätää flex ratio -suhdetta ja jännitettä turbotilassa.

Advanced

Core Ratio Limit Override	Voit määrittää ydinsuhteen raja-arvon.
Single Core	Voit valita yhden ytimen tai useita ytimiä.
Core Voltage Mode	Voit valita adaptiivisen ja ohitusjännitetilän välillä.
Core Voltage Offset	Voit määrittää ytimen jännitteen ohitusarvon.
Long Duration PWR Limit	Voit määrittää turbotilan tehorojoituksen.
Short Duration PWR Limit Options	Voit määrittää turbotilan tehorojoituksen.

SupportAssist System Resolution

Auto OS Recovery Threshold	Hallitsee SupportAssist System Resolution Consolen ja Dell OS Recovery -työkalun automaattisen käynnistyksen järjestystä.
SupportAssist OS Recovery	Ottaa käyttöön käynnistyksen SupportAssist OS Recovery -työkalulta tai poistaa sen käytöstä tiettyjen järjestelmävirheiden tapauksessa.

Taulukko 6. Järjestelmän asennusohjelman asetukset – Security-valikko

Suojaus

Admin Password Status	Näyttää, onko valvojan salasana määritetty.
System Password Status	Näyttää, onko järjestelmän salasana määritetty.
HDD Password Status	Näyttää, onko kiintolevyn salasana määritetty.
Admin Password	Näyttää valvojan salasanan.
System Password	Näyttää järjestelmän salasanan.
HDD Password	Näyttää kiintolevyn salasanan.
Firmware TPM	Näyttää laiteohjelmiston TPM:n.

Taulukko 7. Järjestelmän asennusohjelman asetukset – Boot-valikko

Boot

Boot List Option	Näyttää käytettävissä olevat käynnistyslaitteet.
File Browser Add Boot Option	Voit määrittää käynnistyspolun käynnistysvaihtoehtoluettelossa.
File Browser Del Boot Option	Voit poistaa käynnistyspolun käynnistysvaihtoehtoluettelosta.
Secure Boot Control	Voit ottaa suojatun käynnistysenhallinnan käyttöön tai poistaa sen käytöstä.
Load Legacy OPROM	Voit ottaa käyttöön tai poistaa käytöstä vanhan ROM:iin.
Boot Option Priorities	Näyttää käytettävissä olevat käynnistyslaitteet.
Boot Option #1	Näyttää ensimmäisen käynnistyslaitteen. Oletusasetus: UEFI: Windows Boot Manager.
Boot Option #2	Näyttää toisen käynnistyslaitteen. Oletusasetus: Onboard NIC Device.
Boot Option #3	Näyttää kolmannen käynnistyslaitteen. Oletusasetus: Onboard NIC Device.

Taulukko 8. Järjestelmän asennusohjelman asetukset – Exit-valikko

Save & Exit

Save Changes and Reset	Voit poistua järjestelmän asennusohjelmasta ja tallentaa muutokset.
Discard Changes and Reset	Voit poistua järjestelmän asennusohjelmasta ja ladata edelliset arvot kaikille järjestelmän asennusohjelman vaihtoehdoille.

Save & Exit

Restore Defaults	Voit ladata oletusasetukset kaikille järjestelmän asennusohjelman asetuksille.
Discard Changes	Voit poistua tallentamatta muutoksia.
Save Changes	Voit tallentaa muutokset.

Järjestelmän ja asennusohjelman salasana

GUID-859887F0-B1B4-4530-855E-100D4FDE930A

Taulukko 9. Järjestelmän ja asennusohjelman salasana

Salasanatyyppi	Kuvaus
Järjestelmän salasana	Salasana, joka on annettava tietokoneeseen kirjaututtaessa.
Asennusohjelman salasana	Salasana, joka on annettava, jotta voidaan siirtyä tietokoneen BIOS-asetuksiin ja muuttaa niitä.

Voit luoda järjestelmän salasanan ja asennusohjelman salasanan tietokoneen suojaksi.

 **VAROITUS:** Salasanat tarjoavat perustason suojauksen tietokoneen tiedoille.

 **VAROITUS:** Jos tietokone ei ole lukittu ja se jätetään valvomatta, kuka tahansa voi käyttää sen tietoja.

 **HUOMAUTUS:** Järjestelmän ja asennusohjelman salasana -ominaisuus ei ole käytössä.

Järjestelmän asennusohjelman salasanan määrittäminen

GUID-D91DBF33-F0AB-477E-A22D-D6CD2D066BBE

Voit määrittää uuden **järjestelmän tai järjestelmänvalvojan salasanan** vain, kun tilana on **Not Set** (Ei määritetty).

Voit siirtyä järjestelmän asennusohjelmaan painamalla F2 heti virran kytkemisen tai uudelleenkäynnistyksen jälkeen.

- Valitse **System BIOS** (Järjestelmän BIOS)- tai **System Setup** (Järjestelmän asennusohjelma) -näytöltä **Security** (Suojaus) ja paina Enter.
Security (Suojaus) -näyttö avautuu.
- Valitse **System/Admin Password** (Järjestelmän/järjestelmänvalvojan salasana) ja luo salasana **Enter the new password** (Anna uusi salasana) -kenttään.
Valitse järjestelmän salasana seuraavien ohjeiden mukaisesti:
 - Salasanan maksimipituus on 32 merkkiä.
 - Salasana voi sisältää ainoastaan numerot 0-9.
 - Ainoastaan pienet kirjaimet hyväksytään eikä suuria kirjaimia sallita.
 - Vain seuraavat erikoismerkit sallitaan: välilyönti, ("), (+), (.), (-), (.), (/), (:), ([), (\), (]), (').
- Kirjoita sama järjestelmän salasana, jonka annoit aiemmin **Confirm new password** (Vahvista uusi salasana) -kenttään, ja klikkaa **OK**.
- Paina Esc, niin saat viestin, joka kehottaa sinua tallentamaan muutokset.
- Tallenna muutokset painamalla Y.
Tietokone käynnistyy uudelleen.

Vanhan järjestelmän asennusohjelman salasanan poistaminen tai vaihtaminen

GUID-3D32F643-EE78-4538-9D89-34BDFB68E9F1

Varmista, että **Salasanan tilan** lukitus on pois käytöstä (järjestelmäasetuksissa) ennen kuin yrität poistaa tai muuttaa järjestelmän ja/tai määrittämisen salasanan. Järjestelmän tai määrittämisen salasanaa ei voi poistaa tai muuttaa, jos **Salasanan tila** on lukittu.

Voit siirtyä järjestelmän asennusohjelmaan painamalla F2 heti virran kytkemisen tai uudelleenkäynnistyksen jälkeen.

1. Valitse **System BIOS (Järjestelmän BIOS)** tai **System Setup (Järjestelmän asennusohjelma)** -ruudulta **System Security (Järjestelmän salaus)** ja paina Enter.
System Security (Järjestelmän salaus) -ruutu avautuu.
2. Tarkista **System Security (Järjestelmän salaus)** -ruudulta, että **Password Status (Salasanan tila)** on **Unlocked (Lukitsematon)**.
3. Valitse **System Password (Järjestelmän salasana)**, muuta vanhaa järjestelmän salasanaa tai poista se ja paina Enter tai Tab.
4. Valitse **Setup Password (Asennusohjelman salasana)**, muuta vanhaa asennusohjelman salasanaa tai poista se ja paina Enter tai Tab.
i **HUOMAUTUS:** Jos vaihdat järjestelmän ja/tai asennusohjelman salasanan, kirjoita uusi salasana pyydettyäessä. Jos poistat järjestelmän ja/tai asennusohjelman salasanan, vahvista poisto pyydettyäessä.
5. Paina Esc, niin saat viestin, joka kehottaa sinua tallentamaan muutokset.
6. Tallenna muutokset ja poistu järjestelmän asennusohjelmasta painamalla Y.
Tietokone käynnistyy uudelleen.

CMOS-asetusten tyhjentäminen

GUID-81AEAFE2-9020-416A-BAF7-C2EEBCF31184

- i** **HUOMAUTUS:** Ennen kuin teet mitään toimia tietokoneen sisällä, lue tietokoneen mukana toimitetut turvallisuustiedot ja noudata kohdan **Ennen tietokoneen komponenttien käsittelyä** vaiheita. Kun olet työskennellyt tietokoneen sisäosien parissa, noudata kohdan **Tietokoneen sisällä työskentelyn jälkeen** ohjeita. Lisää parhaita turvallisuuskäytäntöjä on **Regulatory Compliance** -sivulla osoitteessa www.dell.com/regulatory_compliance.

Esitoimenpiteet

GUID-27373FF8-E85F-459D-8AE5-3A31E53B982C

1. Irrota oikeanpuoleinen kansi.
2. Noudata kohdan "**Virtalähteyksikön irrottaminen**" vaiheita 1–3.

Toimenpiteet

GUID-2A199221-CDFC-4DFE-B196-DA786913BC78

1. Paikanna CMOS-nollaushyppykytkin (CMCLR) emolevyllä.
i **HUOMAUTUS:** Lisätietoja CMOS-hyppykytkimen sijainnista on kohdassa **Emolevyn komponentit**.
2. Irrota virtajohto.
3. Irrota hyppykytkin salasanan hyppykytkimen nastoista (PSWD) ja kytke se CMOS-hyppykytkimen nastoihin.
4. Odota 5 sekuntia ja kiinnitä hyppykytkin sitten salasanan hyppykytkimen nastoihin (PSWD).

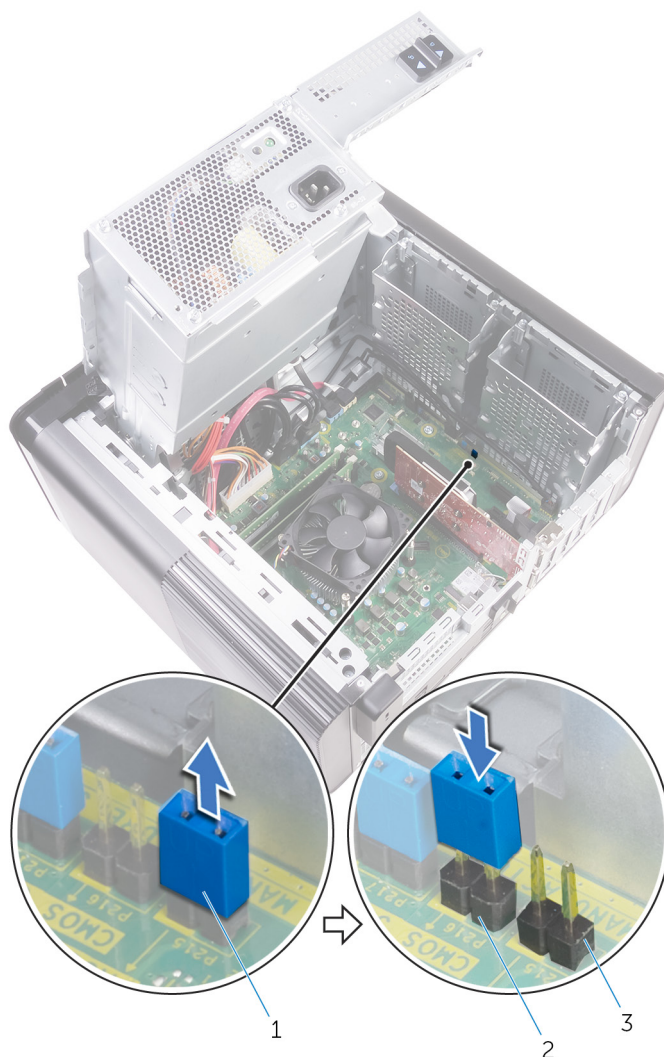

Kuva 45. CMOS:in tyhjentäminen

- a. siltauskytkin
- b. CMOS-siltausnastat
- c. salasanan hyppykytkimen nastat (PSWD)

Jälkivaatimukset

GUID-B937D1D8-45EC-4F6B-8342-C878925758C5

1. Asenna oikeanpuoleinen kansi.
2. Noudata kohdan "Virtalähdeyksikön asentaminen" vaiheita 9–10.

Unohdettujen salasanojen tyhjentäminen

GUID-37F95465-F7E7-4A3C-A051-CB50A504B9FE

- i HUOMAUTUS:** Ennen kuin teet mitään toimia tietokoneen sisällä, lue tietokoneen mukana toimitetut turvallisuustiedot ja noudata kohdan **Ennen tietokoneen komponenttien käsittelyä** vaiheita. Kun olet työskennellyt tietokoneen sisäosien parissa, noudata kohdan **Tietokoneen sisällä työskentelyn jälkeen** ohjeita. Lisää parhaita turvallisuuskäytäntöjä on **Regulatory Compliance** -sivulla osoitteessa www.dell.com/regulatory_compliance.

Esitoimenpiteet

GUID-88654284-1361-444A-A490-3B611990497A

1. Irrota oikeanpuoleinen kansi.
2. Noudata kohdan "[Virtalähteyksikön irrottaminen](#)" vaiheita 1–3.

Toimenpiteet

GUID-E2C73B59-4C1C-49BA-AB01-0ED449981D1E

1. Paikanna salasanan nollauksen siltauskytkin (PSWD) emolevyllä.

i **HUOMAUTUS:** Lisätietoja salasanan nollauksen hyppykytkimen sijainnista on kohdassa [Emolevyn komponentit](#).

2. Irrota siltauskytkin salasanan siltausnastoista.

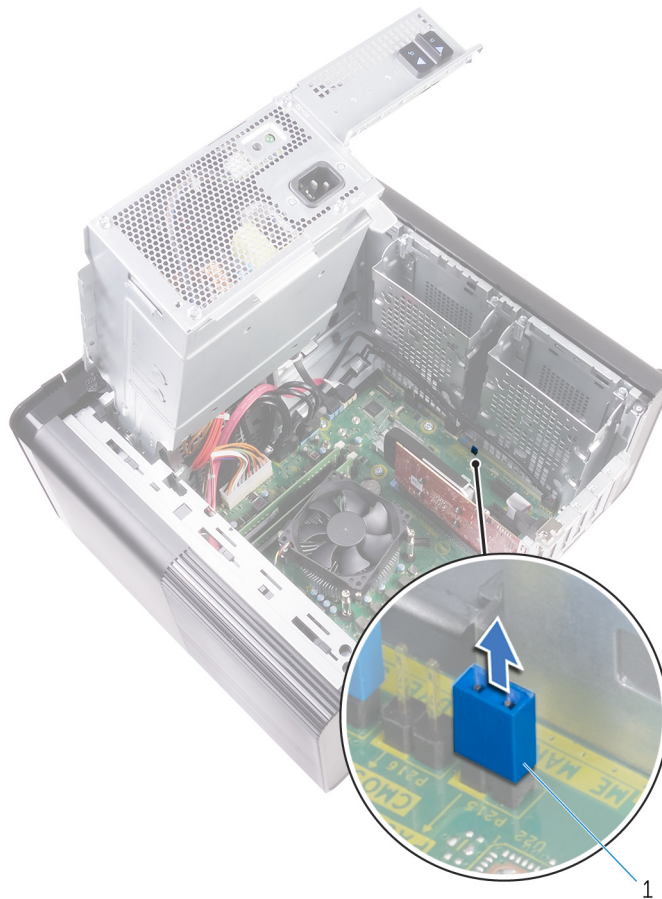

Kuva 46. Siltauskytkimen irrottaminen

- a. siltauskytkin
3. Tyhjennä salasana käynnistämällä laite ilman siltauskytkintä.
 4. Odota, että työpöytä ladataan, ja sammuta sitten järjestelmä ja palauta siltauskytkin alkuperäiseen paikkaansa.

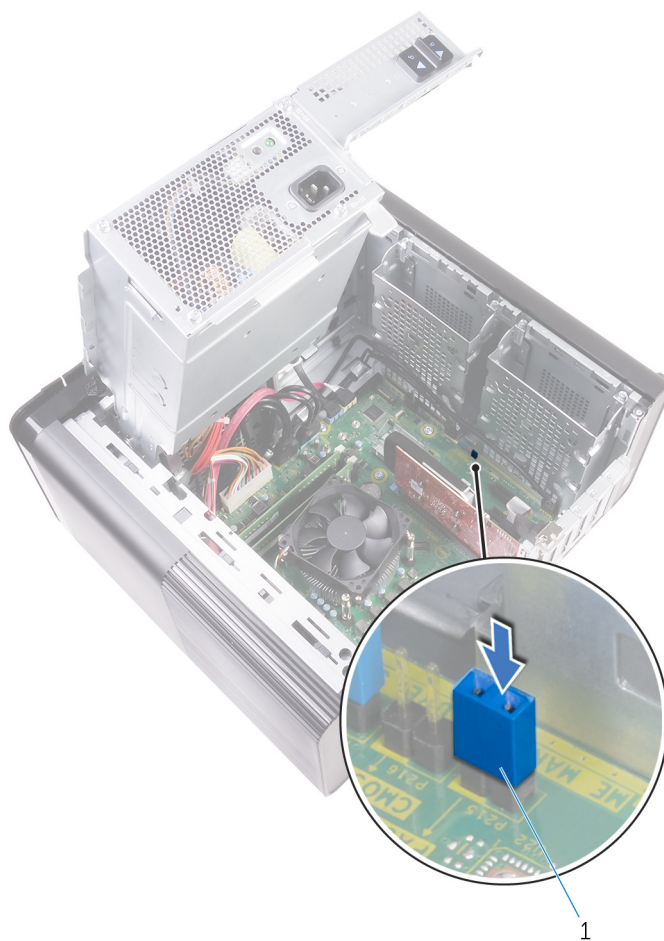

Kuva 47. Salasanan nollaaminen

a. siltauskytkin

Jälkivaatimukset

GUID-274C0409-D602-47AF-90ED-C3E86F4AC355

1. Asenna oikeanpuoleinen kansi.
2. Noudata kohdan "Virtalähdeyksikön asentaminen" vaiheita 9–10.

Vianmääritys

ePSA (Enhanced Pre-boot System Assessment) -diagnoosi

GUID-EE9A5D95-88BE-4EE7-983E-D97C680BDECD

VAROITUS: Käytä ePSA-diagnosia ainoastaan oman tietokoneesi testaamiseen. Ohjelmiston käyttäminen muissa tietokoneissa saattaa tuottaa virheellisiä tuloksia tai virheilmoituksia.

ePSA-diagnostiikka (järjestelmädiagnostiikka) suorittaa laitteiston täydellisen tarkistuksen. ePSA on osa BIOS:ia, ja se käynnistetään BIOS:ista sisäisesti. Kiinteä järjestelmän diagnoosi tarjoaa vaihtoehtoja tietyille laitteille tai laiteryhmillä, joilla voidaan

- suorittaa testit automaattisesti tai interaktiivisesti
- toistaa testit
- esittää tai tallentaa testin tulokset
- käydä testejä läpi ja valita ylimääräisiä testiasetuksia, jotta viallisista laitteista saataisiin lisää tietoa
- esittää tilailmoituksia, jotka kertovat, onnistuivatko testit
- esittää virheilmoituksia, joissa kerrotaan testauksen aikana havaituista ongelmista

HUOMAUTUS: Eräille laitteille suoritettavat testit vaativat käyttäjältä toimia. Älä poistu päätteen äärestä diagnostiikan suorittamisen aikana.

ePSA-diagnoosin suorittaminen

GUID-5FC0D943-B848-4BDC-9A26-78A5E88FDA45

Aloita diagnostiikan käynnistys jommallakummalla alla ehdotetuista menetelmistä:

1. Käynnistä tietokone.
2. Kun tietokone käynnistyy, paina F12-painiketta, kun näet Dell-logon.
3. Valitse käynnistysvalikosta nuolinäppäimillä **Diagnostics** (Diagnostiikka) -vaihtoehto ja paina sitten **Enter**.

HUOMAUTUS: Enhanced Pre-boot System Assessment -ikkuna avautuu. Se sisältää kaikki tietokoneessa havaitut laitteet. Diagnostiikka suorittaa kaikkien havaittujen laitteiden testauksen.

4. Voit siirtyä sivuluettelointiin painamalla oikeassa alakulmassa olevaa nuolta. Havaitut laitteet luetteloidaan ja testataan.
5. Jos haluat suorittaa tietyn laitteen diagnoosin, paina Esc ja napsauta **Yes** (Kyllä) pysäyttääksesi diagnoosin.
6. valitse vasemmasta paneelista laite ja napsauta **Run Tests (Suorita testit)**.
7. Jos löytyy ongelmia, virhekoodit esitetään. Merkitse virhekoodit muistiin ja ota yhteys Delliin.

Diagnostiikka

GUID-67F3BB39-3728-4F40-9B0C-30883ADB6FC0

Tietokoneen POST (Power On Self Test) varmistaa, että se täyttää tietokoneen perusvaatimukset ja että laitteisto toimii asianmukaisesti ennen käynnistysprosessin aloittamista. Jos tietokone läpäisee POST-prosessin, tietokone käynnistyy normaalitilassa. Jos tietokone ei läpäise POST-prosessia, tietokone antaa sarjan merkkivalokodeja käynnistymisen aikana. Järjestelmän merkkivalo on integroitu virtapainikkeeseen.

Seuraavassa taulukossa esitetään valomerkit ja niiden merkitys.

Taulukko 10. Diagnostiikka

Merkkivalon välähdysten määrä	Ongelman kuvaus
1	Emolevy: BIOS- ja ROM-vika
2	Muistia tai RAM:ia ei löydy
3	Emolevy- tai piirisarjavirhe
4	Muisti- tai RAM-vika
5	CMOS-paristovika
6	Näytönohjaimen tai piirisarjan virhe
7	Suoritinvika
3, 6	Palautuslevykyvaa ei löydy
3, 7	Palautuslevykyva löytyy mutta on virheellinen.

BIOS:in nollaaminen (USB-avain)

GUID-060D210F-C287-462B-AC38-81183D440A9D

1. Lataa uusin BIOS:in määrittäsohjelma seuraamalla [BIOS:in nollaaminen](#) -kohdan vaiheita 1–7.
2. Luo USB-käynnistyslaite. Lisätietoja on tietokannan artikkelissa [SLN143196](#) osoitteessa www.dell.com/support.
3. Kopioi BIOS-määrittäsohjelma USB-käynnistysasemalle.
4. Liitä USB-käynnistysasema tietokoneeseen, jonka BIOS:in haluat päivittää.
5. Käynnistä tietokone uudelleen ja paina **F12**, kun näet Dell-logon näytöllä.
6. Valitse USB-käynnistyslaite **kertakäynnistysvalikosta**.
7. Kirjoita BIOS-määrittäsohjelman tiedostonimi ja paina **Enter**.
8. **BIOS-päivitysohjelma** avautuu. Suorita BIOS-päivitys loppuun noudattamalla näytön ohjeita.

BIOS:in flash-päivitys

GUID-F5899359-C2E1-41C0-9663-4C79969506EB

Voit joutua flash-päivittämään BIOS:in, kun päivitys on saatavilla tai kun vaihdat emolevyn.

Voit suorittaa BIOS:in flash-päivityksen seuraavasti:

1. Käynnistä tietokone.
2. Siirry osoitteeseen www.dell.com/support.
3. Klikkaa **Product support** (Tuotetuki), anna tietokoneen huoltomerkki ja klikkaa **Submit** (Lähetä).



HUOMAUTUS: Jos et tiedä huoltomerkkiä, käytä automaattista tunnistusta tai valitse tietokoneen malli selaamalla manuaalisesti.

4. Napsauta **Drivers & downloads (Ohjaimet ja ladattavat tiedostot) > Find it myself (Etsin sen itse)**.
5. Valitse tietokoneeseesi asennettu käyttöjärjestelmä.
6. Selaa sivua alaspäin ja laajenna **BIOS**.
7. Napsauta **Lataa** ladataksesi tietokoneen BIOS:in tuoreimman version.
8. Kun lataus on valmis, siirry kansioon, johon tallensit BIOS-päivitystiedoston.
9. Kaksoisnapsauta BIOS-päivitystiedoston kuvaketta ja noudata näytön ohjeita.

Varmuuskopiointi- ja palautuslaitteenvaihtoehdot

GUID-C4DBF377-7466-46C1-9C48-1C3A493E3924

Dell suosittelee useita vaihtoehtoja Dell-tietokoneen Windows-käyttöjärjestelmän palauttamiseksi. Lisätietoja on kohdassa [Dell-tietokoneiden Windows-käyttöjärjestelmien varmuuskopiointi- ja palautuslaitteenvaihtoehdot](#).

Virtalähteen Built-in Self Test (BIST)

GUID-D1CD7745-8795-4C27-A4E7-DD8B51B8B24F

XPS 8930 tukee nyt uutta virtalähteen sisäistä itsetestiä (Built-in Self Test, BIST). BIST-testi voidaan tehdä kytkemällä virtajohto virtalähteeseen.

1. Sammuta tietokone.
2. Irrota virtajohto virtalähteestä ja odota 15 sekuntia.
3. Kytke virtajohto virtalähteeseen, kun 15 sekuntia on kulunut.
 - Jos LED palaa 3 sekunnin ajan ja sammuu sen jälkeen, virtalähde toimii. Jatka vianmääritystä muista laitteista.
 - Jos LED ei sammuu, laitteistossa on vika.

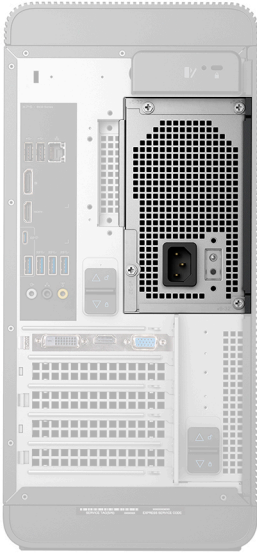

Ohjeet virtalähdevian vahvistamiseen

GUID-60739A4B-845E-4F20-85BB-AD1BCE8A0B08

1. Irrota virtajohto virtalähteestä.
 - VAROITUS:** Varmista riittävät turvatoimet ennen kuin käsittelet tietokoneen komponentteja. Katso huolto-oppaasta irrotus- ja asennusohjeet, kun haluat käyttää virtalähdettä ja sen kaapeleita.
2. Irrota virtalähteen kaapelit emolevystä.
3. Liitä virtakaapeli virtalähteeseen.
 - Jos LED palaa 3 sekunnin ajan ja sammuu sen jälkeen, virtalähde toimii. Jatka vianmääritystä muista laitteista.
 - Jos LED ei sammuu, virtalähteessä on vika. Vaihda vain virtalähde.

Wi-Fi-virtajakso

GUID-7D2143EA-2C62-498E-97AF-DCEF3DA56624

Jos tietokone ei voi muodostaa verkkoyhteyttä Wi-Fi-ongelman vuoksi, Wi-Fi:n nollaaminen saattaa korjata ongelman. Voit nollata Wi-Fi:n seuraavasti:

HUOMAUTUS: Joidenkin internetpalveluntarjoajien modeemi ja reititin ovat yhtenäinen laite.

1. Sammuta tietokone.
2. Katkaise modeemista virta.
3. Katkaise reitittimestä virta.
4. Odota 30 sekuntia.



5. Käynnistä reititin.
6. Käynnistä modeemi.
7. Käynnistä tietokone.

Avun saaminen ja Dellin yhteystiedot

Tee-se-itse-resurssit

Voit hankkia tietoja ja saada apua Dell-tuotteille ja -palveluille näillä tee-se-itse-resursseilla:

Taulukko 11. Tee-se-itse-resurssit

Tee-se-itse-resurssit	Resurssin sijainti
Dell-tuotteiden ja -palveluiden tiedot	www.dell.com
My Dell	
Vihjeitä	
Yhteydenotto tukeen	Kirjoita Windows-hakuun <code>Contact Support</code> ja paina <code>Enter</code> .
Käyttöjärjestelmän online-ohje	www.dell.com/support/windows www.dell.com/support/linux
Vianmäärittämistiedot, käyttöoppaat, asennusohjeet, tuotteiden tekniset tiedot, tekniset ohjelogit, ohjaimet, ohjelmistopäivitykset jne.	www.dell.com/support
Dell-tietämyskannan artikkeleita, joissa kerrotaan tietokoneongelmista.	<ol style="list-style-type: none"> 1. Siirry kohtaan https://www.dell.com/support/home/?app=knowledgebase. 2. Kirjoita aihe tai avainsana Search (Haku)-kenttään. 3. Näet aiheeseen liittyvät artikkelit napsauttamalla Search (Haku).
Tutustu tuotteesi seuraaviin tietoihin: <ul style="list-style-type: none"> • Laitteen tiedot • Käyttöjärjestelmä • Tietokoneen asentaminen ja käyttö • Tietojen varmuuskopiointi • Ongelmanratkaisu ja diagnostiikka • Tehdas- ja järjestelmäasetusten palauttaminen • BIOS-tiedot 	Katso <i>Minä ja Dell-tietokoneeni</i> osoitteessa www.dell.com/support/manuals . Paikanna tuotteesi <i>Minä ja Dell-tietokoneeni</i> -kohta tunnistamalla tuotteesi jollain seuraavista tavoista: <ul style="list-style-type: none"> • Valitse Detect Product (Tunnista tuote). • Paikanna tuotteesi View Products (Näytä tuotteet) -kohdan avattavasta valikosta. • Kirjoita hakukenttään Service Tag number (Huoltotunnisteen numero) tai Product ID (Tuotetunnus).

Dellin yhteystiedot

Dellin myynnin, teknisen tuen ja asiakaspalvelun yhteystiedot, katso www.dell.com/contactdell.

 **HUOMAUTUS:** Saatavuus vaihtelee maittain ja tuotteittain, ja jotkin palvelut eivät välttämättä ole saatavilla maassasi.

 **HUOMAUTUS:** Jos käytössäsi ei ole Internet-yhteyttä, käytä ostolaskussa, lähetysluettelossa, laskussa tai Dellin tuoteluettelossa olevia yhteystietoja.