

XPS 8920

Servisní manuál



Poznámky, upozornění a varování

 **POZNÁMKA:** POZNÁMKA označuje důležité informace, které umožňují lepší využití produktu.

 **VÝSTRAHA:** UPOZORNĚNÍ varuje před možným poškozením hardwaru nebo ztrátou dat a obsahuje pokyny, jak těmto problémům předejít.

 **VAROVÁNÍ:** VAROVÁNÍ upozorňuje na potenciální poškození majetku a riziko úrazu nebo smrti.

© 2017–2020 Dell Inc. nebo její dceřiné společnosti. Všechna práva vyhrazena. Dell, EMC a ostatní ochranné známky jsou ochranné známky společnosti Dell Inc. nebo dceřiných společností. Ostatní ochranné známky mohou být ochranné známky svých vlastníků.

1 Před manipulací uvnitř počítače.....	9
Než začnete.....	9
Bezpečnostní pokyny.....	9
Doporučené nástroje.....	10
Seznam šroubů.....	10
2 Po manipulaci uvnitř počítače.....	12
3 Technický přehled.....	13
Pohled dovnitř počítače.....	13
Součásti základní desky.....	13
4 Sejmutí krytu pravé strany.....	15
Postup.....	15
5 Nasazení krytu pravé strany.....	16
Postup.....	16
6 Demontáž čelního krytu	17
Přípravné kroky.....	17
Postup.....	17
7 Nasazení čelního krytu.....	19
Postup.....	19
Následné kroky.....	19
8 Demontáž optické jednotky.....	20
Přípravné kroky	20
Postup.....	20
9 Montáž optické jednotky.....	24
Postup.....	24
Následné kroky.....	24
Následné kroky.....	24
10 Sejmutí horního krytu.....	25
Přípravné kroky.....	25
Postup.....	25
11 Nasazení horního krytu.....	27
Postup.....	27
Následné kroky.....	27

12 Sejmутí spodního krytu.....	28
Přípravné kroky.....	28
Postup.....	28
13 Montáž spodního krytu.....	30
Postup.....	30
Následné kroky.....	30
14 Vyjmutí primárního pevného disku.....	31
Přípravné kroky.....	31
Postup (s využitím západek).....	31
15 Montáž primárního pevného disku.	33
Postup (s využitím západek).....	33
Následné kroky.....	33
16 Vyjmutí primárního pevného disku.....	34
Přípravné kroky.....	34
Postup (s využitím šroubů).....	34
17 Montáž primárního pevného disku.	37
Postup.....	37
Následné kroky.....	37
18 Demontáž sekundárního pevného disku.....	38
Přípravné kroky.....	38
Postup.....	38
19 Montáž sekundárního pevného disku.....	40
Následné kroky.....	40
Postup.....	40
20 Demontáž disku SSD.....	41
Přípravné kroky.....	41
Postup.....	41
21 Montáž disku SSD.....	43
Postup.....	43
Následné kroky.....	44
22 Demontáž jednotky napájecího zdroje.....	45
Přípravné kroky.....	45
Postup.....	45
23 Montáž napájecí jednotky.....	49
Postup.....	49
Následné kroky.....	49

24 Vyjmutí knoflíkové baterie.....	50
Přípravné kroky.....	50
Postup.....	50
25 Vložení knoflíkové baterie.....	52
Postup.....	52
Následné kroky.....	52
26 Demontáž grafické karty.....	53
Přípravné kroky.....	53
Postup.....	53
27 Zpětná montáž grafické karty.....	55
Postup.....	55
Následné kroky.....	55
28 Demontáž grafických karet plné délky.....	56
Přípravné kroky.....	56
Postup.....	56
29 Montáž grafických karet plné délky.....	59
Postup.....	59
Následné kroky.....	59
30 Vyjmutí paměťových modulů.....	60
Přípravné kroky.....	60
Postup.....	60
31 Montáž paměťových modulů.....	62
Postup.....	62
Následné kroky.....	64
32 Vyjmutí modulu tlačítka napájení.....	65
Přípravné kroky.....	65
Postup.....	65
33 Montáž modulu tlačítka napájení.....	67
Postup.....	67
Následné kroky.....	67
34 Demontáž horního panelu I/O.....	68
Přípravné kroky.....	68
Postup.....	68
35 Montáž horního panelu I/O.....	71
Postup.....	71
Následné kroky.....	71

36 Demontáž ventilátoru a sestavy chladiče.....	72
Přípravné kroky.....	72
Postup.....	72
37 Montáž ventilátoru a sestavy chladiče.....	75
Postup.....	75
Následné kroky.....	75
38 Demontáž chladiče VR.....	76
Přípravné kroky.....	76
Postup.....	76
39 Montáž chladiče VR.....	78
Postup.....	78
Následné kroky.....	78
40 Vyjmutí sestavy ventilátoru procesoru a chladiče.....	79
Přípravné kroky.....	79
Postup.....	79
41 Instalace sestavy ventilátoru procesoru a chladiče.....	81
Postup.....	81
Následné kroky.....	81
42 Vyjmutí ventilátoru skříně.....	82
Přípravné kroky.....	82
Postup.....	82
43 Výměna ventilátoru skříně.....	84
Postup.....	84
Následné kroky.....	84
44 Vyjmutí procesoru.....	85
Přípravné kroky.....	85
Postup.....	85
45 Montáž procesoru.....	87
Postup.....	87
Následné kroky.....	88
46 Demontáž bezdrátové karty.....	89
Přípravné kroky.....	89
Postup.....	89
47 Instalace bezdrátové karty.....	91
Postup.....	91
Následné kroky.....	92

48 Vyjmutí antén.....	93
Přípravné kroky.....	93
Postup.....	93
49 Montáž antén.....	96
Postup.....	96
Následné kroky.....	96
50 Demontáž základní desky.....	97
Přípravné kroky.....	97
Postup.....	97
51 Montáž základní desky.....	99
Postup.....	99
Následné kroky.....	99
52 Stažení ovladačů.....	100
Stažení ovladače zvuku.....	100
Stažení ovladače grafické karty.....	100
Stažení ovladače karty USB 3.0.....	100
Stažení ovladače karty Wi-Fi.....	101
Stažení ovladače čtečky paměťových karet.....	101
Stažení ovladače čipové sady.....	101
Stažení ovladače síťové karty.....	101
53 Nastavení systému.....	103
Funkce Boot Sequence.....	103
Navigační klávesy.....	103
Přehled systému BIOS.....	104
Přístup k programu nastavení systému BIOS.....	104
Možnosti nástroje System Setup (Nastavení systému).....	104
Systémové heslo a heslo pro nastavení.....	107
Přiřazení hesla nastavení systému.....	107
Odstranění nebo změna stávajícího hesla k nastavení systému.....	108
Vymazání nastavení CMOS.....	108
Vymazání zapomenutých hesel.....	109
54 Řešení potíží.....	112
Rozšířená diagnostika vyhodnocení systému před jeho spuštěním (ePSA).....	112
Spuštění diagnostiky ePSA.....	112
Diagnostika.....	112
Aktualizace systému BIOS (klíč USB).....	113
Aktualizace systému BIOS.....	113
Možnosti zálohovacích médií a obnovy.....	113
Vestavěný test napájecího zdroje (BIST).....	114
Postup pro ověření závady napájecího zdroje.....	114
Cyklus napájení sítě Wi-Fi.....	114

55	Nápověda a kontakt na společnost Dell.....	116
-----------	---------------------------------------------------	------------

Před manipulací uvnitř počítače

POZNÁMKA: Obrázky v tomto dokumentu se mohou lišit od vašeho počítače v závislosti na sestavě, kterou jste si objednali.

Témata:

- Než začnete
- Bezpečnostní pokyny
- Doporučené nástroje
- Seznam šroubů

Než začnete

GUID-D1AE8571-3E47-4D09-AD7C-6AB2F8F0541F

1. Uložte a zavřete všechny otevřené soubory a ukončete všechny spuštěné aplikace.

2. Vypněte počítač. Klikněte na tlačítko: **Start** > **Napájení Vypnout**.

POZNÁMKA: Používáte-li jiný operační systém, vyhledejte pokyny ohledně jeho vypnutí v příslušné dokumentaci.

3. Odpojte počítač a všechna připojená zařízení od elektrických zásuvek.

4. Odpojte od počítače všechna připojená síťová a periferní zařízení, jako například klávesnici, myš a monitor.

5. Vyjměte z počítače všechny paměťové karty nebo optické disky (pokud je potřeba).

6. Po odpojení počítače uzemněte základní desku stisknutím tlačítka napájení a jeho přidržením po dobu 5 sekund.

Bezpečnostní pokyny

GUID-71128823-CE64-4E17-9439-DEE95AF668C4

Dodržováním následujících bezpečnostních zásad zabráníte možnému poškození počítače a zajistíte vlastní bezpečnost. Není-li uvedeno jinak, všechny postupy uvedené v tomto dokumentu předpokládají, že jste si přečetli bezpečnostní informace dodané s počítačem.

POZNÁMKA: Před manipulací uvnitř počítače si přečtěte bezpečnostní informace dodané s počítačem. Další informace o vzorových postupech v oblasti bezpečnosti naleznete na domovské stránce Regulatory Compliance (Soulad s předpisy) na adrese www.dell.com/regulatory_compliance.

POZNÁMKA: Než otevřete kryt počítače nebo jeho panely, odpojte veškeré zdroje napájení. Poté co dokončíte práci uvnitř počítače, namontujte všechny kryty, panely a šrouby a teprve poté připojte počítač k elektrické zásuvce.

VÝSTRAHA: Chcete-li předejít poškození počítače, ujistěte se, že je pracovní plocha rovná a čistá.

VÝSTRAHA: Zacházejte se součástmi a kartami opatrně. Nedotýkejte se součástí ani kontaktů na kartě. Držte kartu za okraje nebo za montážní svorku. Součásti, jako je například procesor, držte za okraje, ne za kolíky.

VÝSTRAHA: Odstraňování problémů a opravy byste měli provádět pouze po autorizaci nebo výzvě tým technické pomoci Dell. Na škody způsobené neoprávněným servisním zásahem se nevztahuje záruka. Více informací najdete v bezpečnostních pokynech dodávaných s produktem nebo na adrese www.dell.com/regulatory_compliance.

VÝSTRAHA: Dříve, než se dotknete některé části uvnitř počítače, odved'te elektrostatický náboj z vašeho těla pomocí uzemňovacího náramku nebo pravidelným kontaktem s kovovým povrchem bez laku, což jsou například některé kovové části na zadní straně počítače. Během manipulace se opakovaně dotýkejte nenatřeného kovového povrchu, abyste odvedli potenciální elektrostatický náboj, který může poškodit vnitřní součásti.

⚠ VÝSTRAHA: Při odpojování kabelu tahejte za konektor nebo pásek pro vytahování, nikoli za samotný kabel. Některé kabely mohou být opatřeny konektory se západkami nebo přitlačnými šrouby, které je třeba před odpojením kabelu uvolnit. Při odpojování kabelů postupujte opatrně, aby nedošlo k ohnutí kolíků. Při připojování kabelů se ujistěte, že jsou porty a konektory správně otočeny a vyrovnány.

⚠ VÝSTRAHA: Stiskem vysuňte všechny karty vložené ve čteče paměťových karet.

ℹ POZNÁMKA: Barva počítače a některých součástí se může lišit od barev uvedených v tomto dokumentu.

Doporučené nástroje

GUID-9E93C3A9-BB60-4113-BE84-553F73393E03

Postupy uvedené v tomto dokumentu mohou vyžadovat použití následujících nástrojů:











- křížový šroubovák #1,
- křížový šroubovák #2,
- plastová jehla

Seznam šroubů

GUID-FA888C3D-2FA8-479D-98DB-D7B3F27035D7

V následující tabulce je uveden seznam šroubů, kterými se k počítači připevňují různé součástky.

Tabulka 1. Seznam šroubů

Součástka	Připevněna k	Typ šroubu	Množství	Obrázek šroubu
Pevný disk	Držák pevného disku	Šroub č. 6–32x1/4"	4	
Klec pevného disku	Šasi	Šroub č. 6–32x1/4"	6 (dva na každou nainstalovanou klec pevného disku)	
Držák zdroje napájení	Šasi	Šroub č. 6–32x1/4"	2	
Jednotka zdroje napájení	Šasi	Šroub č. 6–32x1/4"	4	
Větrák	Sestava chladiče	Šroub č. 6–32x1/4"	3	
Ventilátor šasi	Šasi	Šroub č. 6–32x1/4"	1	
Modul tlačítka napájení	Horní panel	Šroub č. 6–32x1/4"	1	
Disk SSD	Základní deska	M2x2,5	1	
Bezdrátová karta	Základní deska	M2x2,5	1	
Horní panel IO	Šasi	Šroub č. 6–32x1/4"	4	
Optická mechanika	Držák optické jednotky	M2x2,5	1	

Součástka	Připevněna k	Typ šroubu	Množství	Obrázek šroubu
Základní deska	Šasi	Šroub č. 6-32x1/4"	8	

Po manipulaci uvnitř počítače

 **VÝSTRAHA:** Pokud šrouby uvnitř počítače zůstanou uvolněné nebo volně ležet, můžete počítač vážně poškodit.

1. Našroubujte všechny šrouby a ujistěte se, že žádné nezůstaly volně uvnitř počítače.
2. Připojte všechna externí zařízení, periferní zařízení a kabely, které jste odpojili před prací uvnitř počítače.
3. Vraťte zpět všechny karty, disky a ostatní části, které jste odebrali před prací v počítači.
4. Připojte počítač a všechna připojená zařízení do elektrických zásuvek.
5. Zapněte počítač.

Technický přehled

POZNÁMKA: Před manipulací s vnitřními částmi počítače si přečtěte bezpečnostní informace dodané s počítačem a postupujte podle kroků popsaných v části **Před manipulací uvnitř počítače**. Po dokončení práce uvnitř počítače postupujte podle pokynů v části **Po manipulaci uvnitř počítače**. Další informace o vzorových postupech v oblasti bezpečnosti naleznete na domovské stránce Regulatory Compliance (Soulad s předpisy) na adrese www.dell.com/regulatory_compliance.

Témata:

- Pohled dovnitř počítače
- Součásti základní desky

Pohled dovnitř počítače

GUID-448B3EEF-B478-4D2D-A745-D7DA94EB263E

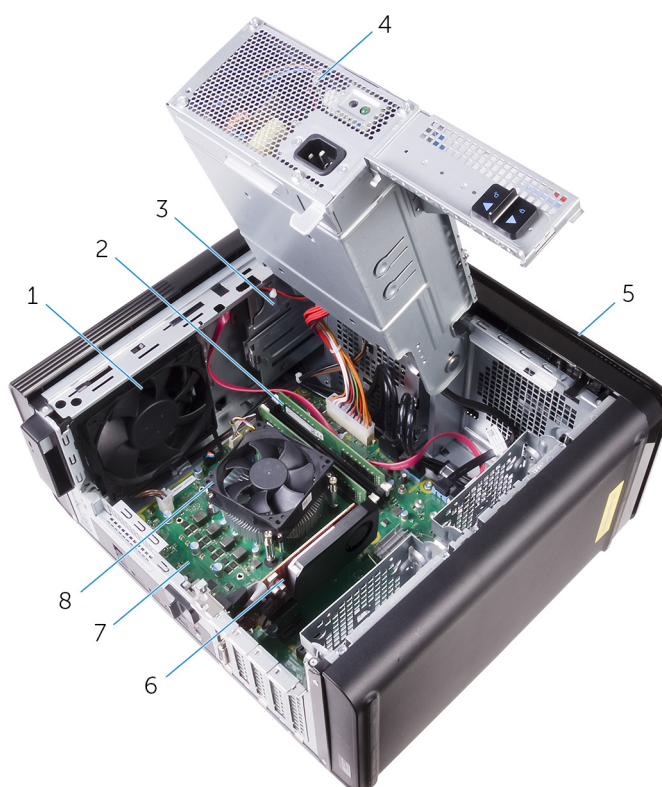

- | | |
|----------------------|---------------------------------------------|
| 1. ventilátor šasi | 2. paměťové moduly. |
| 3. optická mechanika | 4. jednotka zdroje napájení |
| 5. čelní kryt | 6. grafická karta |
| 7. základní deska | 8. sestava ventilátoru a chladiče procesoru |

Součásti základní desky

GUID-09138897-CBE9-49C8-B4BA-9882357209CF

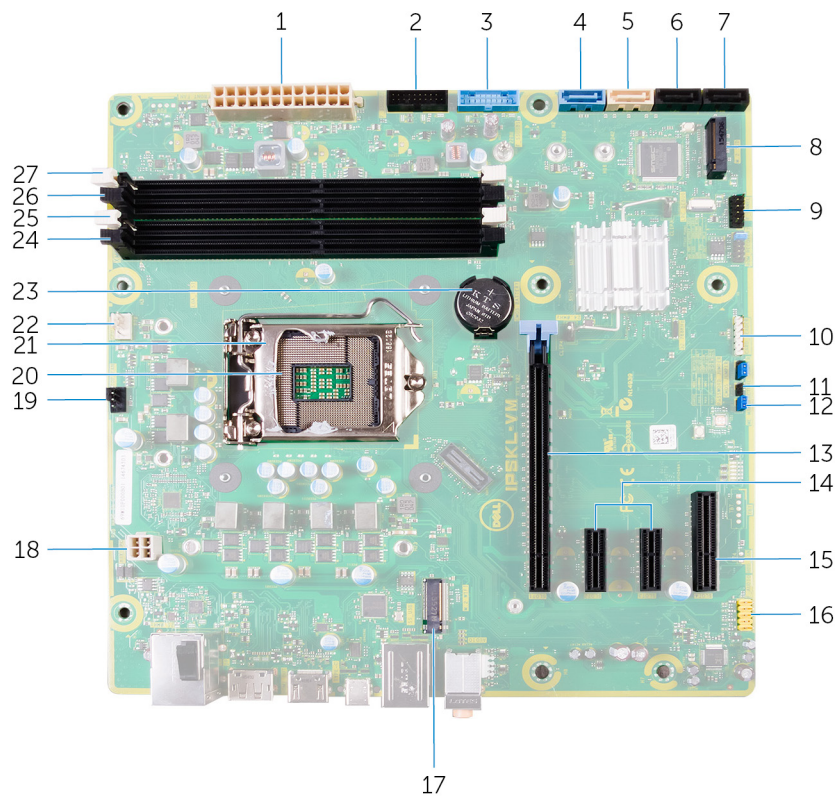

- | | |
|-------------------------------------------------------|------------------------------------------------------|
| 1. napájecí konektor základní desky (ATX_POWER) | 2. Přední port USB 2 (F_SSUSB2) |
| 3. Přední port USB 1 (F_SSUSB1) | 4. rozhraní SATA 6 Gb/s pro pevný disk (SATA1) |
| 5. rozhraní SATA 6 Gb/s pro optickou jednotku (SATA2) | 6. konektor diskového rozhraní SATA 6 Gb/s (SATA3) |
| 7. konektor diskového rozhraní SATA 6 Gb/s (SATA4) | 8. slot disku SSD (M.2 SSD) |
| 9. čelní panel I/O (F_PANEL) | 10. konektor čtečky paměťových karet (CARD_READER) |
| 11. zkratovací propojka JUMPER (CMOS JUMPER) | 12. propojka pro reset hesla (PASSWORD JUMPER) |
| 13. slot pro kartu PCI-Express x16 (SLOT1) | 14. sloty pro karty PCI-Express x1 (SLOT 2 a SLOT 3) |
| 15. slot pro kartu PCI Express x4 (SLOT 4) | 16. přední audio konektor (F_AUDIO) |
| 17. slot bezdrátové karty (M.2_SLOT1) | 18. napájecí kabel procesoru (ATX_CPU) |
| 19. konektor ventilátoru šasi (TOP_FAN) | 20. patice procesoru |
| 21. západka pro uvolnění procesoru | 22. konektor ventilátoru procesoru (CPU_FAN) |
| 23. knoflíková baterie (CMOS BATTERY) | 24. slot paměťového modulu (DIMM3) |
| 25. slot paměťového modulu (DIMM1) | 26. slot paměťového modulu (DIMM4) |
| 27. slot paměťového modulu (DIMM2) | |

Sejmutí krytu pravé strany

POZNÁMKA: Před manipulací s vnitřními částmi počítače si přečtěte bezpečnostní informace dodané s počítačem a postupujte podle kroků popsaných v části **Před manipulací uvnitř počítače**. Po dokončení práce uvnitř počítače postupujte podle pokynů v části **Po manipulaci uvnitř počítače**. Další informace o vzorových postupech v oblasti bezpečnosti naleznete na domovské stránce Regulatory Compliance (Soulad s předpisy) na adrese www.dell.com/regulatory_compliance.

Témata:

- [Postup](#)

Postup

GUID-EDCF1D0A-9913-4F7C-B653-5FE8FC6F3908

1. Umístěte počítač do svislé polohy.
2. Vytáhněte uvolňovací západku krytu pravé strany.
3. Zvedněte kryt pravé strany a poté ho posuňte k přední části počítače.
4. Sejměte kryt pravé strany z šasi.

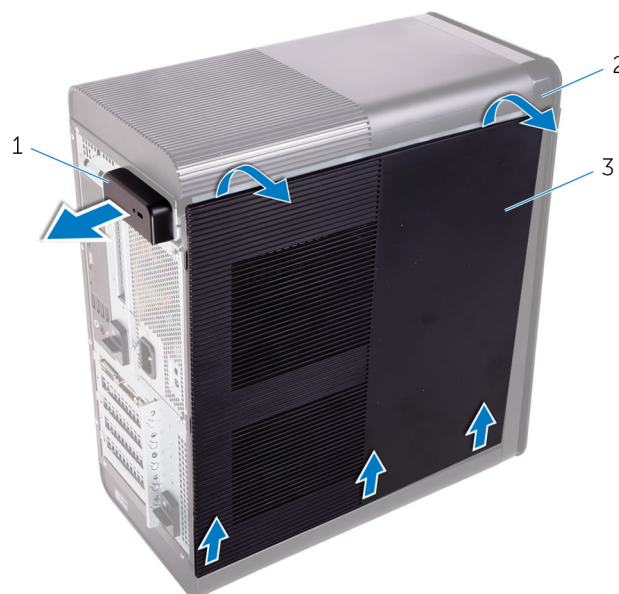

Obrázek 1. Demontáž krytu pravé strany

- a. uvolňovací západka krytu pravé strany
- b. šasi
- c. kryt pravé strany

Nasazení krytu pravé strany

POZNÁMKA: Před manipulací s vnitřními částmi počítače si přečtěte bezpečnostní informace dodané s počítačem a postupujte podle kroků popsaných v části **Před manipulací uvnitř počítače**. Po dokončení práce uvnitř počítače postupujte podle pokynů v části **Po manipulaci uvnitř počítače**. Další informace o vzorových postupech v oblasti bezpečnosti naleznete na domovské stránce Regulatory Compliance (Soulad s předpisy) na adrese www.dell.com/regulatory_compliance.

Témata:

- Postup

Postup

GUID-D9051F2F-09D0-4AEC-8F3C-D6B5EA9F14D1

Zarovnejte výčnělky na krytu pravé strany se sloty v dolní části šasi a zaklapněte boční kryt tak, aby se uzamkl na místě.

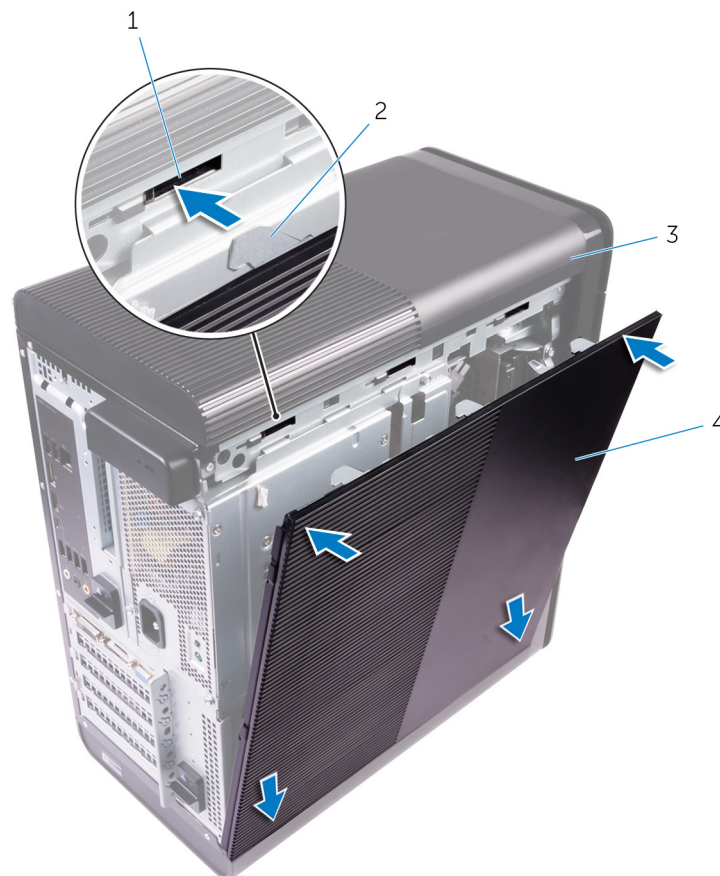

Obrázek 2. Montáž krytu pravé strany

- | | |
|----------|----------------------|
| 1. sloty | 2. západky |
| 3. šasi | 4. kryt pravé strany |

Demontáž čelního krytu

POZNÁMKA: Před manipulací s vnitřními částmi počítače si přečtěte bezpečnostní informace dodané s počítačem a postupujte podle kroků popsaných v části **Před manipulací uvnitř počítače**. Po dokončení práce uvnitř počítače postupujte podle pokynů v části **Po manipulaci uvnitř počítače**. Další informace o vzorových postupech v oblasti bezpečnosti naleznete na domovské stránce Regulatory Compliance (Soulad s předpisy) na adrese www.dell.com/regulatory_compliance.

Témata:

- Přípravné kroky
- Postup

Přípravné kroky

GUID-C1517B50-8FDB-4047-95EA-B96A9ADF371E

Sejměte kryt pravé strany.

Postup

GUID-6606D9B7-C45A-46C7-AD35-C782735B4DD4

1. Sejměte čelní kryt optické jednotky z diskové mechaniky.



Obrázek 3. Demontáž čelního krytu optické jednotky

- a. rámeček optické jednotky

- b. čelní kryt
- 2. Postupně vysunutím z předního panelu jeden po druhém shora uvolněte výčnělky na přední straně šasi.
- 3. Čelní kryt otočte a vytáhněte ho z přední části šasi, abyste ho uvolnili.



Obrázek 4. Demontáž čelního krytu

- a. výčnělky čelního krytu
- b. čelní kryt
- c. přední část šasi

Nasazení čelního krytu

POZNÁMKA: Před manipulací s vnitřními částmi počítače si přečtěte bezpečnostní informace dodané s počítačem a postupujte podle kroků popsaných v části **Před manipulací uvnitř počítače**. Po dokončení práce uvnitř počítače postupujte podle pokynů v části **Po manipulaci uvnitř počítače**. Další informace o vzorových postupech v oblasti bezpečnosti naleznete na domovské stránce Regulatory Compliance (Soulad s předpisy) na adrese www.dell.com/regulatory_compliance.

Témata:

- [Postup](#)
- [Následné kroky](#)

Postup

GUID-56C3CE8A-62CC-48B1-A307-6381B7867E44

1. Zarovnejte výčnělky na čelním krytu s otvory v šasi.
2. Otáčejte čelní kryt směrem ke skříni, dokud jeho výčnělky nezapadnou na místo.
3. Zaklapněte rámeček optické jednotky do diskové mechaniky.

Následné kroky

GUID-C6F7848F-00D8-4782-9A55-9C2ECBE260C0

Nasad'te [kryt pravé strany](#).

Demontáž optické jednotky

POZNÁMKA: Před manipulací s vnitřními částmi počítače si přečtěte bezpečnostní informace dodané s počítačem a postupujte podle kroků popsaných v části **Před manipulací uvnitř počítače**. Po dokončení práce uvnitř počítače postupujte podle pokynů v části **Po manipulaci uvnitř počítače**. Další informace o vzorových postupech v oblasti bezpečnosti naleznete na domovské stránce Regulatory Compliance (Soulad s předpisy) na adrese www.dell.com/regulatory_compliance.

Témata:

- Přípravné kroky
- Postup

Přípravné kroky

GUID-1A0717A4-7D42-47E0-8172-67A5551492F3

1. Sejměte [kryt pravé strany](#).
2. Proved'te kroky 1 až 2 popsané v části „[Demontáž jednotky zdroje napájení](#)“.

Postup

GUID-641F4691-9950-4F6C-A322-46158A5616E0

1. Odpojte od optické jednotky napájecí a datové kabely.
2. Vytáhněte uvolňovací výčnělek na kleci optické jednotky směrem ke spodní části počítače.
3. Zatlačte a vysuňte optickou jednotku předním panelem počítače.

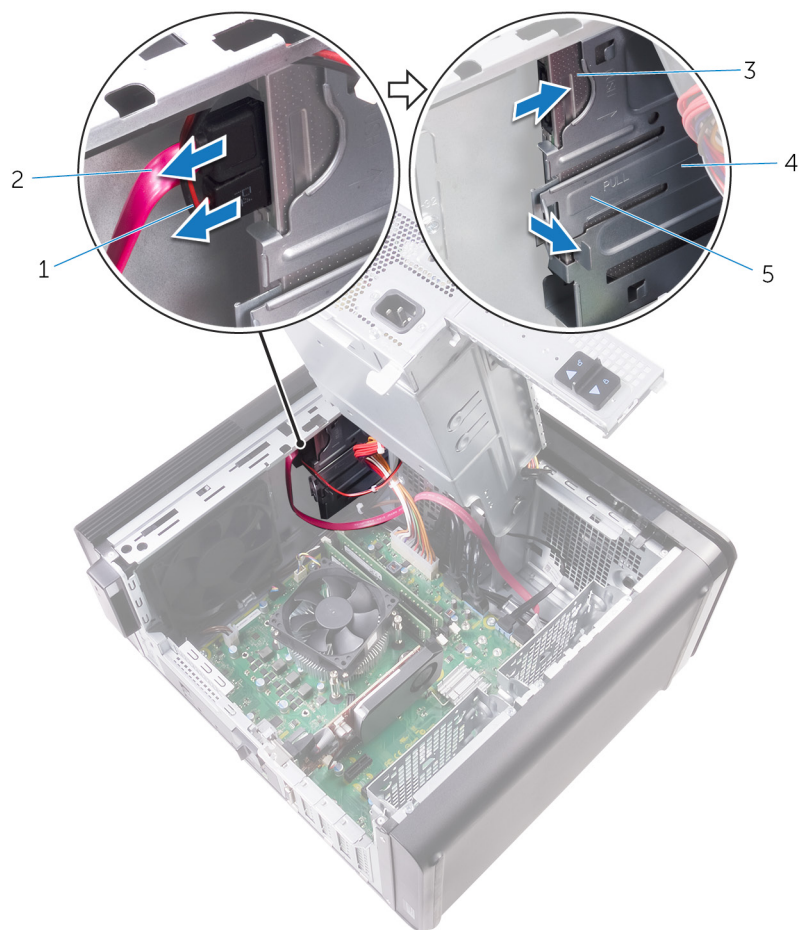

Obrázek 5. Demontáž optické jednotky

- | | |
|------------------------|--------------------------|
| 1. napájecí kabel | 2. datový kabel |
| 3. optická mechanika | 4. klec optické jednotky |
| 5. uvolňovací výčnělek | |
4. Zatlačte a vysuňte optickou jednotku předním panelem počítače.

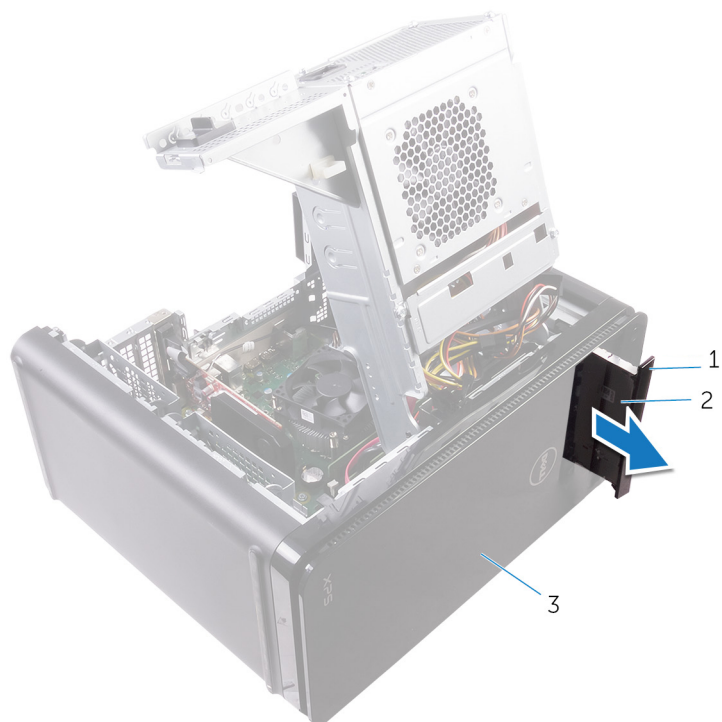

Obrázek 6. Demontáž optické jednotky

- a. čelní kryt optické jednotky
 - b. optická mechanika
 - c. čelní kryt
5. Vyšroubujte šroub připevňující držák optické jednotky k optické jednotce.



Obrázek 7. Demontáž optické jednotky

- a. šroub M2x2,5

- b. držák optické jednotky
 - c. optická mechanika
6. Zasuňte do vysouvacího otvoru optické jednotky tenký šroubovák a vysuňte optickou jednotku.

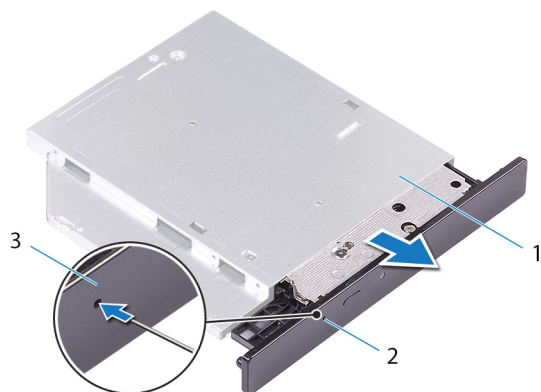

Obrázek 8. Demontáž čelního krytu optické jednotky

- a. optická mechanika
 - b. otvor pro vysunutí optické jednotky
 - c. rámeček optické jednotky
7. Pomocí plastové jehly opatrně zatlačte na čelní kryt optické jednotky, dokud se neuvolní západky ze slotů na optické jednotce.

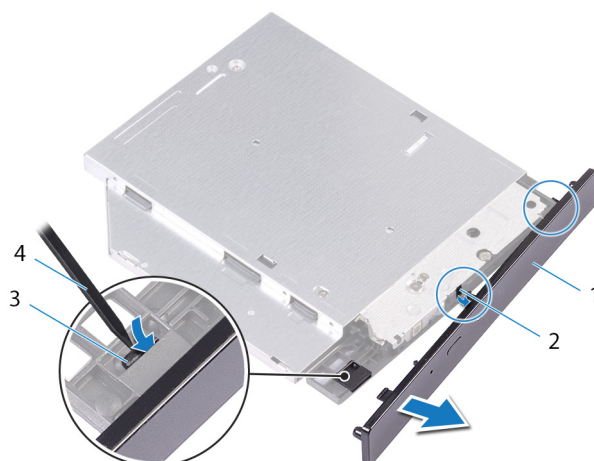

Obrázek 9. Demontáž čelního krytu optické jednotky

- 1. rámeček optické jednotky
- 2. slot
- 3. západka
- 4. plastová jehla

Montáž optické jednotky

POZNÁMKA: Před manipulací s vnitřními částmi počítače si přečtěte bezpečnostní informace dodané s počítačem a postupujte podle kroků popsaných v části **Před manipulací uvnitř počítače**. Po dokončení práce uvnitř počítače postupujte podle pokynů v části **Po manipulaci uvnitř počítače**. Další informace o vzorových postupech v oblasti bezpečnosti naleznete na domovské stránce Regulatory Compliance (Soulad s předpisy) na adrese www.dell.com/regulatory_compliance.

Témata:

- [Postup](#)
- [Následné kroky](#)

Postup

GUID-286CF8B3-9C72-4070-A66B-067602DCAE83

1. Zarovnejte otvor pro šroub na držáku optické jednotky s otvorem pro šroub na optické jednotce.
2. Zašroubujte šroub, který k optické jednotce připevňuje držák optické jednotky.
3. Vyrovnajte západky na rámečku optické jednotky se sloty v optické jednotce a zacvakněte jej na místo.
4. Zasuňte optickou jednotku do klece optické jednotky předním panelem počítače tak, aby zaklapla na místo.
5. Připojte k optické jednotce napájecí a datový kabel.

Následné kroky

GUID-7BBF2563-FBDA-492B-8D35-131989089A0A

1. Postupujte podle postupu od kroku 9 po krok 10 v části „[Montáž napájecí jednotky](#)“.
2. Nasaďte [pravý boční kryt](#).

Následné kroky

GUID-7BBF2563-FBDA-492B-8D35-131989089A0A

1. Postupujte podle postupu od kroku 9 po krok 10 v části „[Montáž napájecí jednotky](#)“.
2. Nasaďte [pravý boční kryt](#).

Sejmutí horního krytu

POZNÁMKA: Před manipulací s vnitřními částmi počítače si přečtěte bezpečnostní informace dodané s počítačem a postupujte podle kroků popsaných v části **Před manipulací uvnitř počítače**. Po dokončení práce uvnitř počítače postupujte podle pokynů v části **Po manipulaci uvnitř počítače**. Další informace o vzorových postupech v oblasti bezpečnosti naleznete na domovské stránce Regulatory Compliance (Soulad s předpisy) na adrese www.dell.com/regulatory_compliance.

Témata:

- Přípravné kroky
- Postup

Přípravné kroky

GUID-D6090253-6EAF-4672-A7FA-5772B9885A3E

Sejměte kryt pravé strany.

Postup

GUID-99ED113A-2093-499A-AC10-70C0AE9305C0

1. Umístěte počítač do svislé polohy.
2. Vypačte kryt směrem od zadního rohu a sejměte ho ze šasi.



Obrázek 10. Sejmutí horního krytu

- a. horní kryt
- b. šasi

Nasazení horního krytu

POZNÁMKA: Před manipulací s vnitřními částmi počítače si přečtěte bezpečnostní informace dodané s počítačem a postupujte podle kroků popsaných v části **Před manipulací uvnitř počítače**. Po dokončení práce uvnitř počítače postupujte podle pokynů v části **Po manipulaci uvnitř počítače**. Další informace o vzorových postupech v oblasti bezpečnosti naleznete na domovské stránce Regulatory Compliance (Soulad s předpisy) na adrese www.dell.com/regulatory_compliance.

Témata:

- [Postup](#)
- [Následné kroky](#)

Postup

GUID-20FD4DCE-22FD-4D36-A59C-804C06543E0B

Zarovnejte západky na horním krytu se sloty na horním panelu a zatlačte na horní kryt, aby zapadl na místo.

Následné kroky

GUID-750C172E-A9F2-4AD2-B7EA-6144194DC8B1

Nasad'te [kryt pravé strany](#).

Sejmutí spodního krytu

POZNÁMKA: Před manipulací s vnitřními částmi počítače si přečtěte bezpečnostní informace dodané s počítačem a postupujte podle kroků popsaných v části **Před manipulací uvnitř počítače**. Po dokončení práce uvnitř počítače postupujte podle pokynů v části **Po manipulaci uvnitř počítače**. Další informace o vzorových postupech v oblasti bezpečnosti naleznete na domovské stránce Regulatory Compliance (Soulad s předpisy) na adrese www.dell.com/regulatory_compliance.

Témata:

- Přípravné kroky
- Postup

Přípravné kroky

GUID-D6090253-6EAF-4672-A7FA-5772B9885A3E

Sejměte kryt pravé strany.

Postup

GUID-A7F130BF-BA39-4D40-94AF-869F970C0311

1. Položte počítač spodní stranou nahoru.
2. Vyrýpněte a zvedněte spodní kryt z šasi.



Obrázek 11. Sejmutí spodního krytu

- a. dolní kryt,
- b. šasi

Montáž spodního krytu

POZNÁMKA: Před manipulací s vnitřními částmi počítače si přečtěte bezpečnostní informace dodané s počítačem a postupujte podle kroků popsaných v části **Před manipulací uvnitř počítače**. Po dokončení práce uvnitř počítače postupujte podle pokynů v části **Po manipulaci uvnitř počítače**. Další informace o vzorových postupech v oblasti bezpečnosti naleznete na domovské stránce Regulatory Compliance (Soulad s předpisy) na adrese www.dell.com/regulatory_compliance.

Témata:

- [Postup](#)
- [Následné kroky](#)

Postup

GUID-D7BC349D-87D5-4DC0-959A-8DDC3020128C

Zarovnejte západky na dolním krytu se sloty na dolním panelu a zatlačte na dolní kryt, aby zapadl na místo.

Následné kroky

GUID-750C172E-A9F2-4AD2-B7EA-6144194DC8B1

Nasad'te [kryt pravé strany](#).

Vyjmutí primárního pevného disku

POZNÁMKA: Před manipulací s vnitřními částmi počítače si přečtěte bezpečnostní informace dodané s počítačem a postupujte podle kroků popsaných v části **Před manipulací uvnitř počítače**. Po dokončení práce uvnitř počítače postupujte podle pokynů v části **Po manipulaci uvnitř počítače**. Další informace o vzorových postupech v oblasti bezpečnosti naleznete na domovské stránce Regulatory Compliance (Soulad s předpisy) na adrese www.dell.com/regulatory_compliance.

VÝSTRAHA: Pevné disky jsou křehké. Při manipulaci s pevným diskem buďte opatrní.

VÝSTRAHA: Chcete-li předejít ztrátě dat, nevyjímejte pevný disk, pokud je počítač v režimu spánku nebo zapnutý.

Témata:

- [Přípravné kroky](#)
- [Postup \(s využitím západek\)](#)

Přípravné kroky

GUID-575F0828-77C1-4FB8-B456-BA3DA73884DB

Sejměte kryt pravé strany.

Postup (s využitím západek)

GUID-26CAC413-EFC2-4EBC-B0BA-249938C8F771

1. Odpojte datový a napájecí kabel od pevného disku.
2. Stiskněte západky na rámečku pevného disku a vysuňte rámeček pevného disku z držáku pevného disku.



Obrázek 12. Demontáž sestavy pevného disku

- | | |
|--------------------------|-------------------|
| 1. datový kabel | 2. napájecí kabel |
| 3. držák pevného disku | 4. západky |
| 5. rámeček pevného disku | |
3. Vyrýpnutím rámečku pevného disku uvolníte západky na držáku ze slotů na pevném disku.
 4. Vyjměte pevný disk z rámečku pevného disku.

i POZNÁMKA: Poznamenejte si orientaci pevného disku, abyste ho dokázali správně vrátit zpět.



Obrázek 13. Vyjmutí pevného disku z držáku

- a. pevný disk
- b. rámeček pevného disku
- c. západky

Montáž primárního pevného disku.

POZNÁMKA: Před manipulací s vnitřními částmi počítače si přečtěte bezpečnostní informace dodané s počítačem a postupujte podle kroků popsaných v části **Před manipulací uvnitř počítače**. Po dokončení práce uvnitř počítače postupujte podle pokynů v části **Po manipulaci uvnitř počítače**. Další informace o vzorových postupech v oblasti bezpečnosti naleznete na domovské stránce Regulatory Compliance (Soulad s předpisy) na adrese www.dell.com/regulatory_compliance.

VÝSTRAHA: Pevné disky jsou křehké. Při manipulaci s pevným diskem buďte opatrní.

Témata:

- [Postup \(s využitím západek\)](#)
- [Následné kroky](#)

Postup (s využitím západek)

GUID-72A6FE31-4285-491F-A242-8E71FDEAAD14

1. Pevný disk umístěte do rámeček pevného disku a zarovnejte západky na držáku se sloty na pevném disku.
2. Zaklapněte rámeček pevného disku do pevného disku.
3. Zasuňte rámeček pevného disku do držáku pevného disku tak, aby zapadl na místo.
4. K pevnému disku připojte datový a napájecí kabel.

Následné kroky

GUID-D64D31F4-66C5-46A8-A059-0B0B3626DF49

Nasad'te [kryt pravé strany](#).

Vyjmutí primárního pevného disku

POZNÁMKA: Před manipulací s vnitřními částmi počítače si přečtěte bezpečnostní informace dodané s počítačem a postupujte podle kroků popsaných v části **Před manipulací uvnitř počítače**. Po dokončení práce uvnitř počítače postupujte podle pokynů v části **Po manipulaci uvnitř počítače**. Další informace o vzorových postupech v oblasti bezpečnosti naleznete na domovské stránce Regulatory Compliance (Soulad s předpisy) na adrese www.dell.com/regulatory_compliance.

VÝSTRAHA: Pevné disky jsou křehké. Při manipulaci s pevným diskem buďte opatrní.

VÝSTRAHA: Chcete-li předejít ztrátě dat, nevyjímejte pevný disk, pokud je počítač v režimu spánku nebo zapnutý.

Témata:

- [Přípravné kroky](#)
- [Postup \(s využitím šroubů\)](#)

Přípravné kroky

GUID-575F0828-77C1-4FB8-B456-BA3DA73884DB

Sejměte kryt pravé strany.

Postup (s využitím šroubů)

GUID-A6E4604E-7DA9-4B0F-BA1E-BBEDAA74E737

POZNÁMKA: V současné době probíhá změna spočívající v implementaci nového modrého beznástrojového plastového rámečku pro primární pevný disk. Technici zjišťují, že novější verze systémů mají pro primární pevný disk namontovaný nový modrý beznástrojový plastový rámeček.

1. Odpojte napájecí a datový kabel od pevného disku.
2. Vyšroubujte šrouby, kterými je držák pevného disku připevněn k šasi.

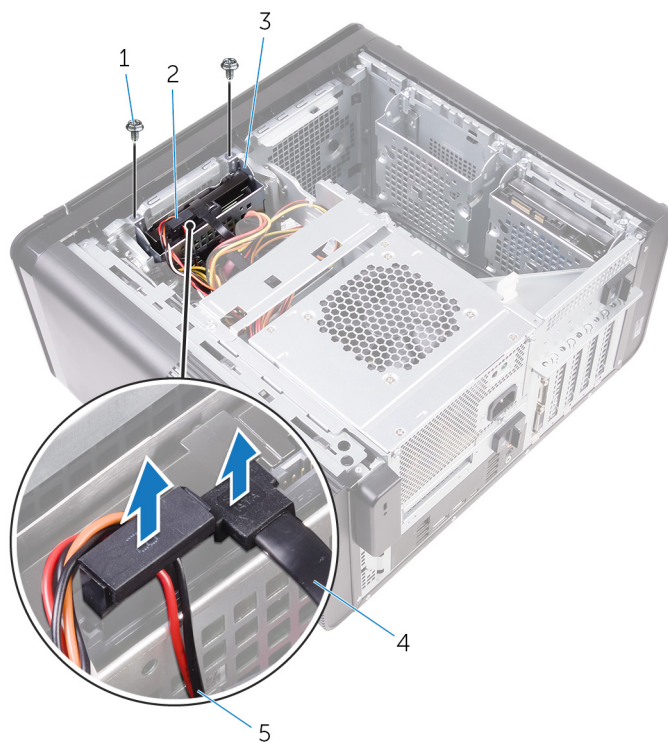

Obrázek 14. Odpojení kabelů

- | | |
|----------------------------|-----------------|
| 1. šrouby č. 6–32x1/4" (2) | 2. pevný disk |
| 3. držák pevného disku | 4. datový kabel |
| 5. napájecí kabel | |
3. Zvedněte držák pevného disku ze šasi.

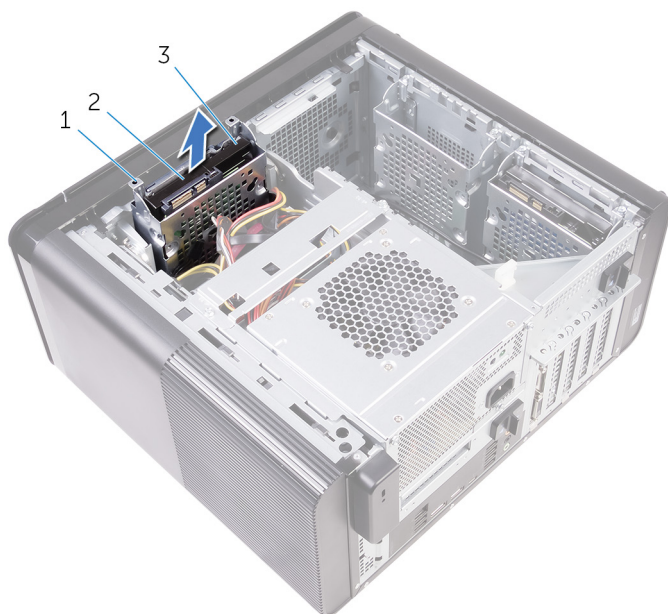

Obrázek 15. Demontáž držáku pevného disku

- | |
|--------------------------|
| a. držák pevného disku |
| b. západka |
| c. sestava pevného disku |
4. Vyšroubujte šrouby, které připevňují pevný disk k držáku pevného disku.
5. Vyjměte pevný disk z držáku pevného disku.

i **POZNÁMKA:** Poznamenejte si orientaci pevného disku, abyste ho dokázali správně vrátit zpět.

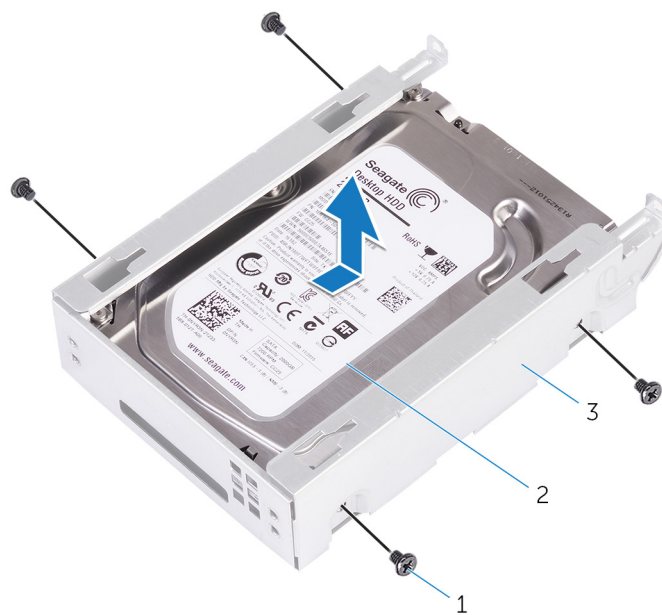

Obrázek 16. Vyjmutí pevného disku z držáku

- a. Šrouby #6-32 X 1/4" (4)
- b. pevný disk
- c. držák pevného disku

Montáž primárního pevného disku.

POZNÁMKA: Před manipulací s vnitřními částmi počítače si přečtěte bezpečnostní informace dodané s počítačem a postupujte podle kroků popsaných v části **Před manipulací uvnitř počítače**. Po dokončení práce uvnitř počítače postupujte podle pokynů v části **Po manipulaci uvnitř počítače**. Další informace o vzorových postupech v oblasti bezpečnosti naleznete na domovské stránce Regulatory Compliance (Soulad s předpisy) na adrese www.dell.com/regulatory_compliance.

VÝSTRAHA: Pevné disky jsou křehké. Při manipulaci s pevným diskem buďte opatrní.

Témata:

- [Postup](#)
- [Následné kroky](#)

Postup

GUID-5F95CF58-74DB-4DE5-9E4C-B3924638380E

1. Zasuňte pevný disk do držáku pevného disku.
2. Zarovnejte otvory šroubů v držáku pevného disku s otvory pevného disku.
3. Zašroubujte šroubky, které připevňují pevný disk k držáku pevného disku.
4. Zasuňte držák pevného disku do šasi.
5. Utáhněte šrouby, kterými je držák pevného disku připevněn k šasi.
6. K pevnému disku připojte datový a napájecí kabel.

Následné kroky

GUID-D64D31F4-66C5-46A8-A059-0B0B3626DF49

Nasadte [kryt pravé strany](#).

Demontáž sekundárního pevného disku

POZNÁMKA: Před manipulací s vnitřními částmi počítače si přečtěte bezpečnostní informace dodané s počítačem a postupujte podle kroků popsaných v části **Před manipulací uvnitř počítače**. Po dokončení práce uvnitř počítače postupujte podle pokynů v části **Po manipulaci uvnitř počítače**. Další informace o vzorových postupech v oblasti bezpečnosti naleznete na domovské stránce Regulatory Compliance (Soulad s předpisy) na adrese www.dell.com/regulatory_compliance.

VÝSTRAHA: Pevné disky jsou křehké. Při manipulaci s pevným diskem buďte opatrní.

VÝSTRAHA: Chcete-li předejít ztrátě dat, nevyjímejte pevný disk, pokud je počítač v režimu spánku nebo zapnutý.

Témata:

- Přípravné kroky
- Postup

Přípravné kroky

GUID-575F0828-77C1-4FB8-B456-BA3DA73884DB

Sejměte kryt pravé strany.

Postup

GUID-3E09CC2F-6E91-4D5E-9D55-DD0A024D1669

1. Odpojte napájecí a datový kabel od pevného disku.
2. Vyšroubujte šrouby, kterými je držák pevného disku připevněn k šasi.

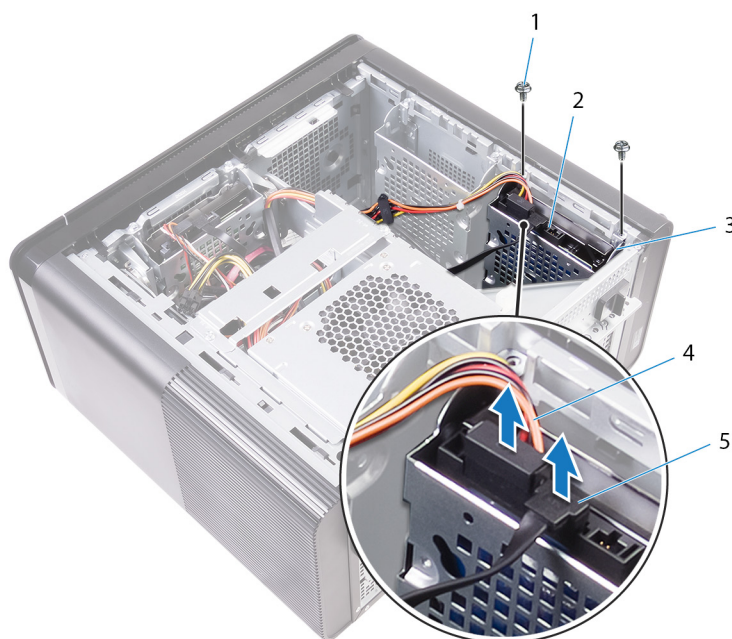

1. šrouby č. 6–32x1/4" (2)
3. držák pevného disku

2. pevný disk
4. napájecí kabel

5. datový kabel
3. Zvedněte držák pevného disku ze šasi.



- a. pevný disk
- b. držák pevného disku
4. Vyšroubujte šrouby, které připevňují pevný disk k držáku pevného disku.
5. Vyjměte pevný disk z držáku.

i **POZNÁMKA:** Poznačte si orientaci pevného disku, abyste ho mohli správně nainstalovat.

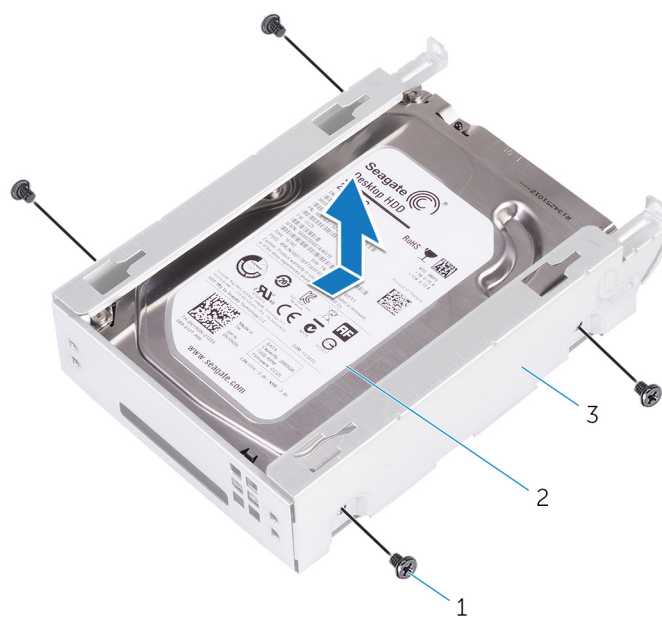

- a. šrouby č. 6–32x1/4" (4)
- b. pevný disk
- c. držák pevného disku

Montáž sekundárního pevného disku

POZNÁMKA: Před manipulací s vnitřními částmi počítače si přečtěte bezpečnostní informace dodané s počítačem a postupujte podle kroků popsaných v části **Před manipulací uvnitř počítače**. Po dokončení práce uvnitř počítače postupujte podle pokynů v části **Po manipulaci uvnitř počítače**. Další informace o vzorových postupech v oblasti bezpečnosti naleznete na domovské stránce Regulatory Compliance (Soulad s předpisy) na adrese www.dell.com/regulatory_compliance.

VÝSTRAHA: Pevné disky jsou křehké. Při manipulaci s pevným diskem buďte opatrní.

Témata:

- [Následné kroky](#)
- [Postup](#)

Následné kroky

GUID-D64D31F4-66C5-46A8-A059-0B0B3626DF49

Nasadte [kryt pravé strany](#).

Postup

GUID-EA008414-1045-4F17-BC68-8E30BE3073E1

1. Zasuňte pevný disk do držáku pevného disku.
2. Zašroubujte šroubky, které připevňují pevný disk k držáku pevného disku.
3. Vložte držák pevného disku do příslušného slotu v šasi.
4. Utáhněte šrouby, kterými je držák pevného disku připevněn k šasi.
5. K pevnému disku připojte datový a napájecí kabel.

Demontáž disku SSD

POZNÁMKA: Před manipulací s vnitřními částmi počítače si přečtěte bezpečnostní informace dodané s počítačem a postupujte podle kroků popsaných v části **Před manipulací uvnitř počítače**. Po dokončení práce uvnitř počítače postupujte podle pokynů v části **Po manipulaci uvnitř počítače**. Další informace o vzorových postupech v oblasti bezpečnosti naleznete na domovské stránce Regulatory Compliance (Soulad s předpisy) na adrese www.dell.com/regulatory_compliance.

VÝSTRAHA: Disky SSD jsou křehké. Při manipulaci s diskem SSD buďte opatrní.

VÝSTRAHA: Chcete-li předejít ztrátě dat, nevyjímejte jednotku SSD, pokud je počítač v režimu spánku nebo zapnutý.

Témata:

- [Přípravné kroky](#)
- [Postup](#)

Přípravné kroky

GUID-8B2299D1-0783-4006-AE74-48B3B0B4C820

1. Sejměte [kryt pravé strany](#).
2. Vyjměte [grafickou kartu plné délky](#) (je-li nainstalována).

Postup

GUID-5BDA453A-8318-4B25-B57B-F3C29469AFA0

1. Demontujte šroub, kterým je připevněn disk SSD k základní desce.
2. Vysuňte a zvedněte disk SSD ze základní desky.
Další informace naleznete v části „[Součásti základní desky](#)“.

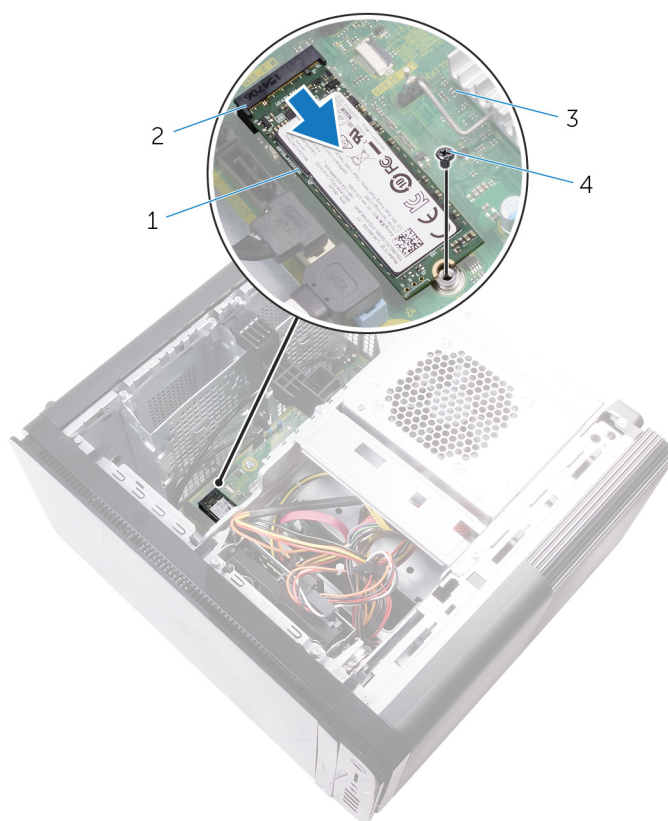

Obrázek 17. Demontáž disku SSD

1. disk SSD
2. slot disku SSD
3. základní deska
4. šroub M2x2,5

Montáž disku SSD

POZNÁMKA: Před manipulací s vnitřními částmi počítače si přečtěte bezpečnostní informace dodané s počítačem a postupujte podle kroků popsaných v části **Před manipulací uvnitř počítače**. Po dokončení práce uvnitř počítače postupujte podle pokynů v části **Po manipulaci uvnitř počítače**. Další informace o vzorových postupech v oblasti bezpečnosti naleznete na domovské stránce Regulatory Compliance (Soulad s předpisy) na adrese www.dell.com/regulatory_compliance.

VÝSTRAHA: Disky SSD jsou křehké. Při manipulaci s diskem SSD buďte opatrní.

Témata:

- [Postup](#)
- [Následné kroky](#)

Postup

GUID-3817BDD4-E065-4B7C-B93F-2A9B2CFFB72B

1. Zarovnejte drážky na disku SSD s výstupkem na slotu disku SSD.
2. Vložte disk SSD pod úhlem 45 stupňů do slotu disku SSD.
Další informace naleznete v části „[Součásti základní desky](#)“.
3. Zašroubujte šroub, kterým je připevněn disk SSD k základní desce.

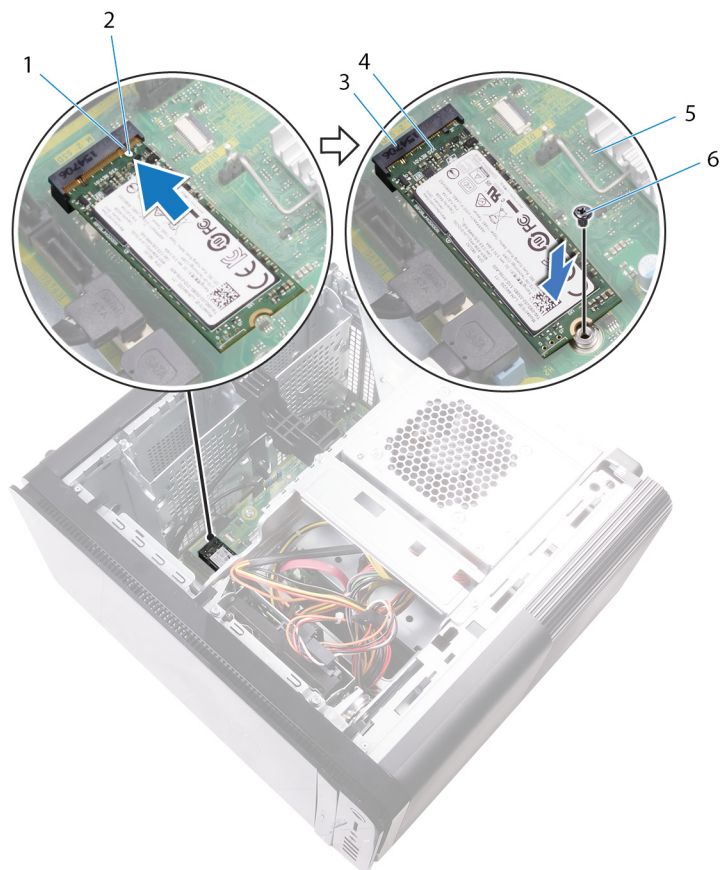

Obrázek 18. Montáž disku SSD

- | | |
|-------------------|-------------------|
| 1. západka | 2. zářez |
| 3. slot disku SSD | 4. disk SSD |
| 5. základní deska | 6. Šroub M2 X 2.5 |

Následné kroky

GUID-FE898C86-E075-42D9-AAE9-DA973048FC74

1. Namontujte [grafickou kartu plné délky](#) (je-li nainstalována).
2. Nasaďte [kryt pravé strany](#).

Demontáž jednotky napájecího zdroje

POZNÁMKA: Před manipulací s vnitřními částmi počítače si přečtěte bezpečnostní informace dodané s počítačem a postupujte podle kroků popsaných v části **Před manipulací uvnitř počítače**. Po dokončení práce uvnitř počítače postupujte podle pokynů v části **Po manipulaci uvnitř počítače**. Další informace o vzorových postupech v oblasti bezpečnosti naleznete na domovské stránce Regulatory Compliance (Soulad s předpisy) na adrese www.dell.com/regulatory_compliance.

VAROVÁNÍ: Zvedněte opatrně napájecí zdroj, vybavený malým pantem bez konstrukčního zámku. Po zvednutí vždy zůstane ve vzpřímené poloze.

Témata:

- [Přípravné kroky](#)
- [Postup](#)

Přípravné kroky

GUID-AA84DB97-E4BF-4D29-8FB7-2EB35ED08CFF

Sejměte kryt pravé strany.

Postup

GUID-8EE9E22B-B7AE-4A40-B63D-32BFCE61A578

POZNÁMKA: Zapamatujte si, kudy jsou odpojované kabely vedeny, abyste je po opětovném připojení zdroje napájení znovu umístili správně.

1. Zasuňte uvolňovací západky na držáku jednotky zdroje napájení směrem k odemčené poloze.
2. Otočte držák jednotky zdroje napájení směrem od šasi.

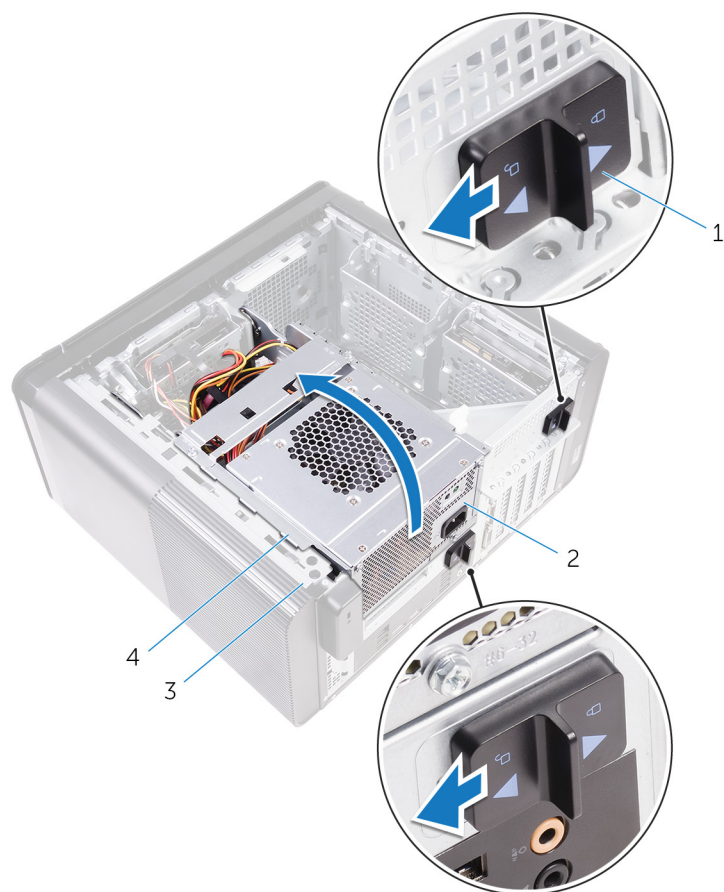

Obrázek 19. Otočení jednotky zdroje napájení

- | | |
|--------------------------------------------------------------|----------------------------------|
| 1. uvolňovací západky (2) na držáku jednotky zdroje napájení | 2. jednotka zdroje napájení |
| 3. šasi | 4. klec jednotky zdroje napájení |
3. Odpojte kabel napájení procesoru a kabel napájení základní desky od základní desky a napájecí kabel optické jednotky od optické jednotky.
Další informace naleznete v části „[Součásti základní desky](#)“.
 4. Případně odpojte napájecí kabely grafické karty.
 5. Uvolněte napájecí kabel základní desky z vodítek na šasi.

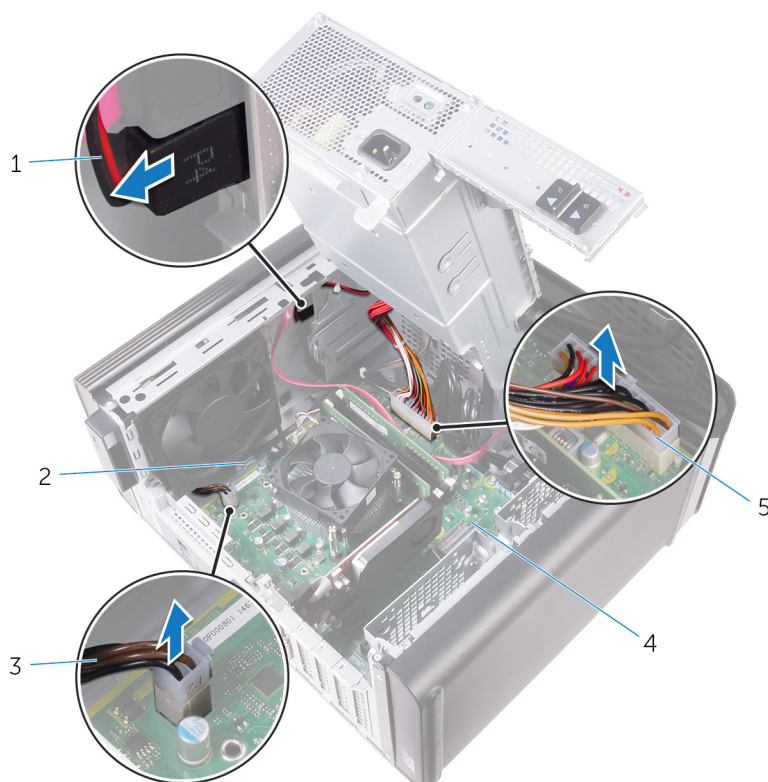

Obrázek 20. Odpojení kabelů

- | | |
|------------------------------------|-------------------|
| 1. napájecí kabel optické jednotky | 2. vodičko |
| 3. kabel napájení procesoru | 4. základní deska |
| 5. napájecí kabel základní desky | |
6. Otočte držák jednotky zdroje napájení směrem k šasi.
 7. Odpojte napájecí kabel pevného disku.
- i POZNÁMKA: V závislosti na počtu nainstalovaných pevných disků se v systému mohou nacházet až tři napájecí kabely pevných disků.**
8. Vyšroubujte šrouby, kterými je držák zdroje napájení připojen k šasi.
 9. Vyšroubujte šrouby přidržující jednotku napájecího zdroje ke skříni počítače.
 10. Zvedněte držák zdroje napájení z šasi.
 11. Zvedněte jednotku napájecího zdroje ze skříňe počítače.

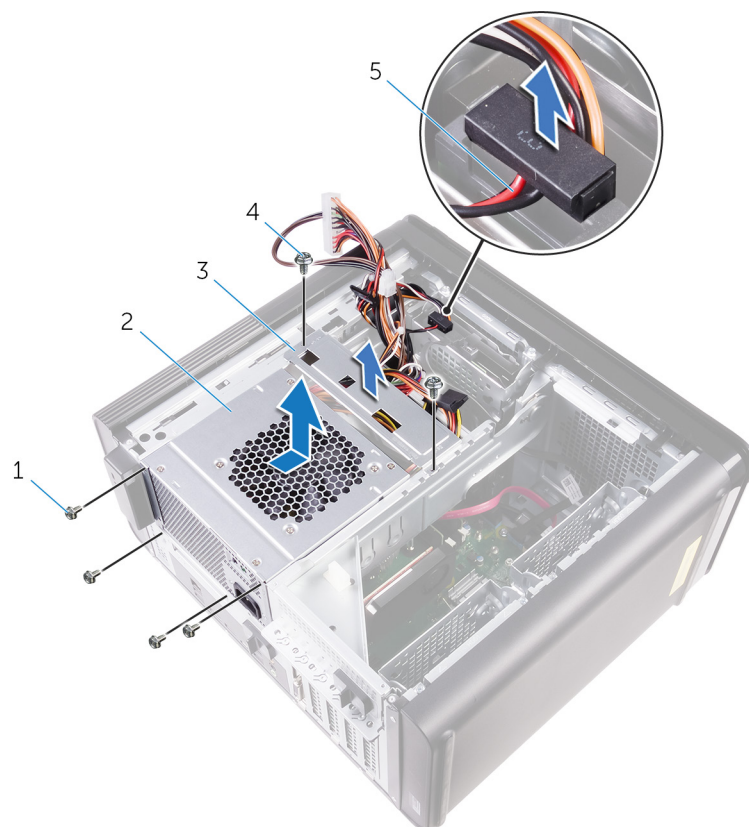

Obrázek 21. Demontáž jednotky zdroje napájení

- | | |
|----------------------------|-----------------------------|
| 1. šrouby č. 6–32x1/4" (4) | 2. jednotka zdroje napájení |
| 3. držák zdroje napájení | 4. šrouby č. 6–32x1/4" (2) |
| 5. kabel pevného disku | |

Montáž napájecí jednotky

POZNÁMKA: Před manipulací s vnitřními částmi počítače si přečtěte bezpečnostní informace dodané s počítačem a postupujte podle kroků popsaných v části **Před manipulací uvnitř počítače**. Po dokončení práce uvnitř počítače postupujte podle pokynů v části **Po manipulaci uvnitř počítače**. Další informace o vzorových postupech v oblasti bezpečnosti naleznete na domovské stránce Regulatory Compliance (Soulad s předpisy) na adrese www.dell.com/regulatory_compliance.

VAROVÁNÍ: Zvedněte opatrně napájecí zdroj, vybavený malým pantem bez konstrukčního zámku. Po zvednutí vždy zůstane ve vzpřímené poloze.

Témata:

- [Postup](#)
- [Následné kroky](#)

Postup

GUID-0D86F51D-F211-4C35-96CB-E9313ADEFDA8

1. Položte zdroj napájení na klec jednotky zdroje napájení.
2. Zašroubujte šrouby, kterými je jednotka zdroje napájení připevněna ke kleci jednotky zdroje napájení.
3. Zarovnejte otvory pro šrouby na držáku zdroje napájení s otvory pro šrouby na držáku zdroje napájení.
4. Zašroubujte šrouby, kterými je držák zdroje napájení připevněn ke kleci jednotky zdroje napájení.
5. Připojte napájecí kabel pevného disku.
6. Otočte jednotku zdroje napájení směrem od šasi.
7. Připojte kabel napájení procesoru a kabel napájení základní desky k základní desce a napájecí kabel optické jednotky k optické jednotce. Další informace naleznete v části „[Součásti základní desky](#)“.
8. Protáhněte napájecí kabel základní desky skrze vodítka na šasi.
9. Případně připojte napájecí kabely grafické karty.
10. Otáčejte jednotku zdroje napájení směrem k šasi tak, aby zapadla na místo.
11. Uvolňovací západky držáku zdroje napájení zasuňte do příslušných pozic tak, aby zapadly na místo.

Následné kroky

GUID-7FD5A030-F5ED-4A45-AEAC-6DCD2E555AC2

Nasadte [kryt pravé strany](#).

Vyjmutí knoflíkové baterie

POZNÁMKA: Před manipulací s vnitřními částmi počítače si přečtěte bezpečnostní informace dodané s počítačem a postupujte podle kroků popsaných v části **Před manipulací uvnitř počítače**. Po dokončení práce uvnitř počítače postupujte podle pokynů v části **Po manipulaci uvnitř počítače**. Další informace o vzorových postupech v oblasti bezpečnosti naleznete na domovské stránce Regulatory Compliance (Soulad s předpisy) na adrese www.dell.com/regulatory_compliance.

VÝSTRAHA: Vyjmutím knoflíkové baterie dojde k obnovení nastavení systému BIOS na výchozí hodnoty. Doporučujeme, abyste si před vyjmutím knoflíkové baterie poznačili nastavení systému BIOS.

Témata:

- [Přípravné kroky](#)
- [Postup](#)

Přípravné kroky

GUID-5EFF739A-0A1B-40ED-AE49-BD95A99EB77C

1. Sejměte [kryt pravé strany](#).
2. Proveďte kroky 1 až 2 popsané v části „[Demontáž jednotky zdroje napájení](#)“.

Postup

GUID-2D8BB1F3-D937-47AD-BDF6-60BA81BCFB8D

1. Pomocí plastové jehly stiskněte páčku k uvolnění baterie směrem od knoflíkové baterie, až baterie vyskočí ven.
2. Vyjměte knoflíkovou baterii z patice.

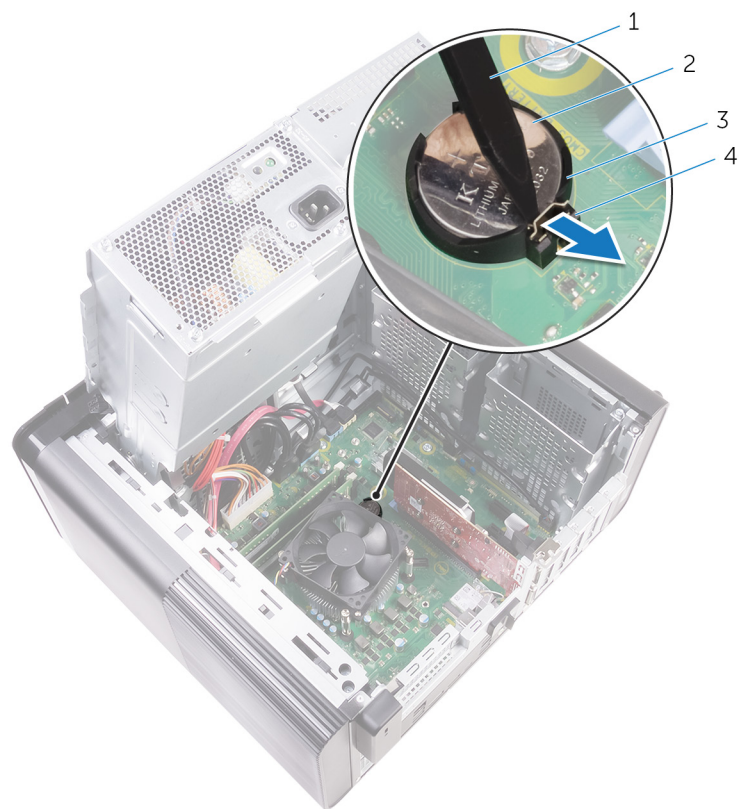

Obrázek 22. Demontáž knoflíkové baterie

1. plastová jehla
2. knoflíková baterie
3. patice knoflíkové baterie
4. páčka pro uvolnění baterie

Vložení knoflíkové baterie

POZNÁMKA: Před manipulací s vnitřními částmi počítače si přečtěte bezpečnostní informace dodané s počítačem a postupujte podle kroků popsaných v části **Před manipulací uvnitř počítače**. Po dokončení práce uvnitř počítače postupujte podle pokynů v části **Po manipulaci uvnitř počítače**. Další informace o vzorových postupech v oblasti bezpečnosti naleznete na domovské stránce Regulatory Compliance (Soulad s předpisy) na adrese www.dell.com/regulatory_compliance.

Témata:

- [Postup](#)
- [Následné kroky](#)

Postup

GUID-A74CC6EE-4F64-49B7-A9E7-79E38AD015D8

Do patice pro baterii vložte knoflíkovou baterii kladným pólem nahoru a zatlačte ji na místo.

Následné kroky

GUID-49B6DBB4-5997-4F3E-B6B7-AF1E1147CC22

1. Proveďte kroky 9 až 10 popsané v části „[Montáž jednotky zdroje napájení](#)“.
2. Nasaďte [kryt pravé strany](#).

Demontáž grafické karty

POZNÁMKA: Před manipulací s vnitřními částmi počítače si přečtěte bezpečnostní informace dodané s počítačem a postupujte podle kroků popsaných v části **Před manipulací uvnitř počítače**. Po dokončení práce uvnitř počítače postupujte podle pokynů v části **Po manipulaci uvnitř počítače**. Další informace o vzorových postupech v oblasti bezpečnosti naleznete na domovské stránce Regulatory Compliance (Soulad s předpisy) na adrese www.dell.com/regulatory_compliance.

Témata:

- Přípravné kroky
- Postup

Přípravné kroky

GUID-5DB1479A-F84A-447F-85BE-181D9381E07E

POZNÁMKA: Počítač je dodáván s grafickou kartou nebo grafickou kartou plné délky.

1. Sejměte [kryt pravé strany](#).
2. Proved'te kroky 1 až 2 popsané v části „[Demontáž jednotky zdroje napájení](#)“.

Postup

GUID-FA2E3786-AC82-4452-A398-44ABBB98AE85

1. Vyhledejte grafickou kartu na základní desce a zapamatujte si umístění slotu grafické karty (PCI-Express x16). Další informace naleznete v části „[Součásti základní desky](#)“.
2. Vytlačte zajišťovací západku na slotu PCIe směrem od grafické karty, uchopte kartu za horní roh a uvolněte ji ze slotu.

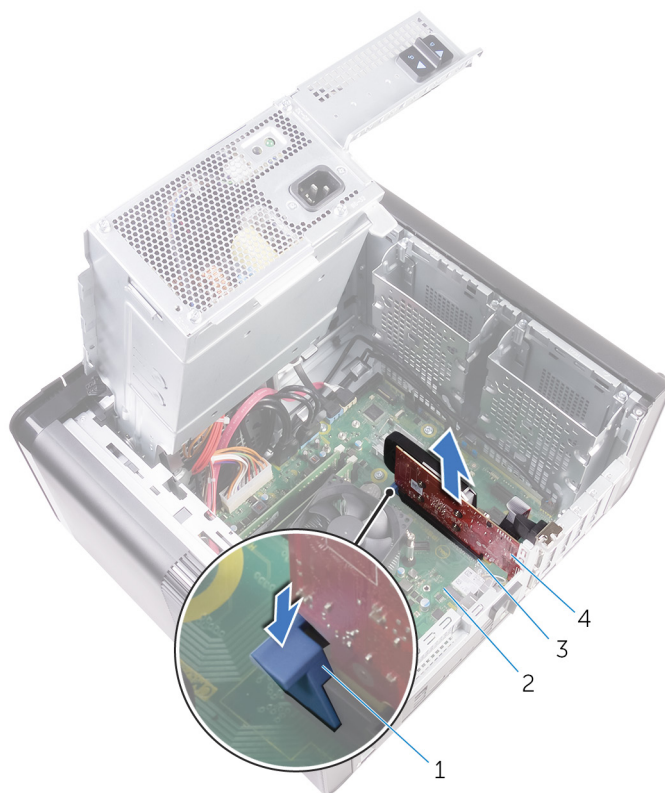

Obrázek 23. Vyjmutí grafické karty

1. zajišťovací výčnělek
3. slot grafické karty

2. základní deska
4. grafická karta

Zpětná montáž grafické karty

POZNÁMKA: Před manipulací s vnitřními částmi počítače si přečtěte bezpečnostní informace dodané s počítačem a postupujte podle kroků popsaných v části **Před manipulací uvnitř počítače**. Po dokončení práce uvnitř počítače postupujte podle pokynů v části **Po manipulaci uvnitř počítače**. Další informace o vzorových postupech v oblasti bezpečnosti naleznete na domovské stránce Regulatory Compliance (Soulad s předpisy) na adrese www.dell.com/regulatory_compliance.

Témata:

- [Postup](#)
- [Následné kroky](#)

Postup

GUID-813C4CE2-B2A6-44CA-90ED-D1275D3D233E

1. Vyhledejte slot karty PCI-Express x16 na základní desce.
Další informace naleznete v části „[Součásti základní desky](#)“.
2. Zarovnejte zářez na grafické kartě s výčnělkem na slotu a zaklapněte grafickou kartu na místo.

Následné kroky

GUID-2267DD85-6888-4EFD-A633-20D9C0C6CBA1

1. Proved'te kroky 9 až 10 popsané v části „[Montáž jednotky zdroje napájení](#)“.
2. Nasaďte [kryt pravé strany](#).

Demontáž grafických karet plné délky

POZNÁMKA: Před manipulací s vnitřními částmi počítače si přečtěte bezpečnostní informace dodané s počítačem a postupujte podle kroků popsaných v části **Před manipulací uvnitř počítače**. Po dokončení práce uvnitř počítače postupujte podle pokynů v části **Po manipulaci uvnitř počítače**. Další informace o vzorových postupech v oblasti bezpečnosti naleznete na domovské stránce Regulatory Compliance (Soulad s předpisy) na adrese www.dell.com/regulatory_compliance.

Témata:

- Přípravné kroky
- Postup

Přípravné kroky

GUID-5DB1479A-F84A-447F-85BE-181D9381E07E

POZNÁMKA: Počítač je dodáván s grafickou kartou nebo grafickou kartou plné délky.

1. Sejměte [kryt pravé strany](#).
2. Proved'te kroky 1 až 2 popsané v části „[Demontáž jednotky zdroje napájení](#)“.

Postup

GUID-F7852DD2-D79C-4A52-BC58-49D87A18561E

1. Nadzdvihnutím uvolněte držák grafické karty plné délky z šasi.

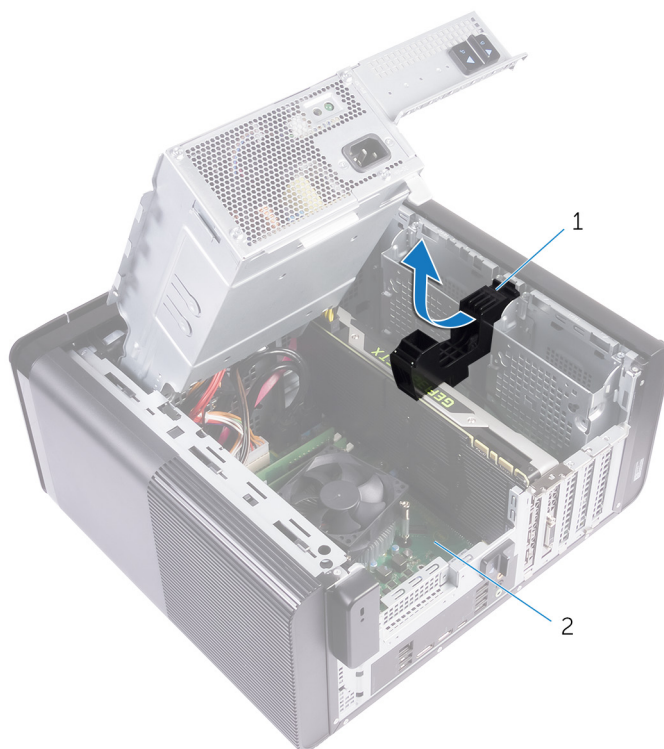

Obrázek 24. Demontáž držáku grafické karty plné délky

- a. držák grafické karty plné délky
 - b. šasi
2. Stiskněte uvolňovací sponu na konektorech kabelu napájení a odpojte napájecí kabely od grafické karty plné délky.
 3. Vytlačte zajišťovací západku na slotu PCIe směrem od grafické karty plné délky, uchopte kartu za horní roh a uvolněte ji ze slotu.

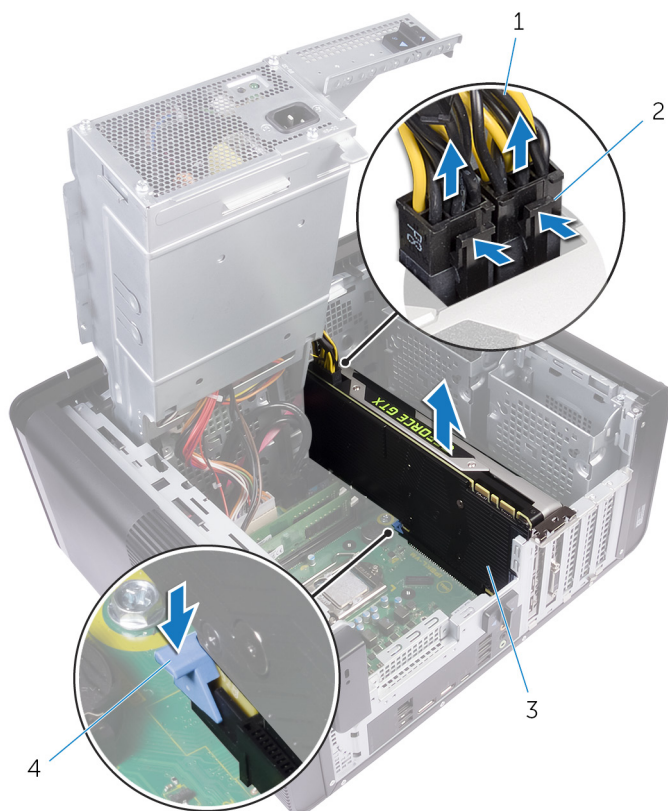

Obrázek 25. Demontáž napájecího kabelu

1. napájecí kabely
2. uvolňovací spony (2)
3. grafická karta plné délky
4. zajišťovací výčnělek

Montáž grafických karet plné délky

POZNÁMKA: Před manipulací s vnitřními částmi počítače si přečtěte bezpečnostní informace dodané s počítačem a postupujte podle kroků popsaných v části **Před manipulací uvnitř počítače**. Po dokončení práce uvnitř počítače postupujte podle pokynů v části **Po manipulaci uvnitř počítače**. Další informace o vzorových postupech v oblasti bezpečnosti naleznete na domovské stránce Regulatory Compliance (Soulad s předpisy) na adrese www.dell.com/regulatory_compliance.

Témata:

- [Postup](#)
- [Následné kroky](#)

Postup

GUID-95BD54D7-64A0-4689-9E41-4EA0B98930C8

1. Zarovnejte grafickou kartu plné délky se slotem na základní desce.
2. Grafickou kartu plné délky vložte do slotu a pevně na ni zatlačte, dokud nezaklapne na místo.
3. Ke grafické kartě plné délky připojte napájecí kabely.
4. Zasuňte západku na držáku grafické karty plné délky do slotu na šasi a zaklapněte ji na místo.

Následné kroky

GUID-2267DD85-6888-4EFD-A633-20D9C0C6CBA1

1. Proved'te kroky 9 až 10 popsané v části „[Montáž jednotky zdroje napájení](#)“.
2. Nasaďte [kryt pravé strany](#).

Vyjmutí paměťových modulů

POZNÁMKA: Před manipulací s vnitřními částmi počítače si přečtěte bezpečnostní informace dodané s počítačem a postupujte podle kroků popsaných v části **Před manipulací uvnitř počítače**. Po dokončení práce uvnitř počítače postupujte podle pokynů v části **Po manipulaci uvnitř počítače**. Další informace o vzorových postupech v oblasti bezpečnosti naleznete na domovské stránce Regulatory Compliance (Soulad s předpisy) na adrese www.dell.com/regulatory_compliance.

Témata:

- Přípravné kroky
- Postup

Přípravné kroky

GUID-77D5604C-2282-4545-9E08-4BD1C7A34E3A

1. Sejměte [pravý boční kryt](#).
2. Postupujte podle postupu od kroku 1 po krok 2 v části „[Demontáž jednotky napájecího zdroje](#)“.

Postup

GUID-87975981-4738-4CE4-80AF-2088BC985604

1. Vyhledejte slot paměťového modulu na základní desce.
Další informace naleznete v části „[Součásti základní desky](#)“.
2. Stiskněte pojistné svorky po stranách paměťového modulu.
3. Uchopte paměťový modul poblíž zajišťovací spony a opatrně jej vyjměte z jeho slotu.

⚠ VÝSTRAHA: Pokud se paměťový modul obtížně vyjímá, opatrným kývavým pohybem modul uvolněte a vyjměte ze slotu.

POZNÁMKA: Opakujte kroky 2 a 3 a vyjměte ostatní moduly nainstalované v počítači.

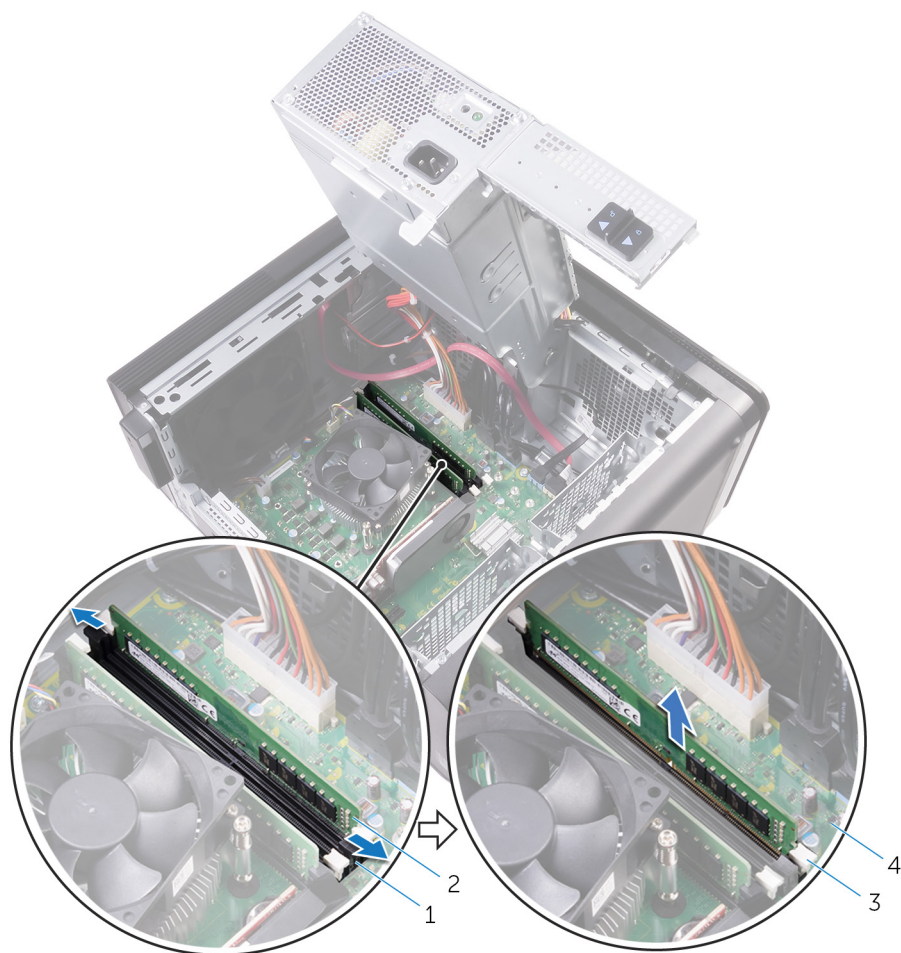

Obrázek 26. Vyjmutí paměťového modulu

1. slot paměťového modulu
3. zajišťovací spony (2)

2. paměťový modul
4. základní deska

Montáž paměťových modulů

POZNÁMKA: Před manipulací s vnitřními částmi počítače si přečtěte bezpečnostní informace dodané s počítačem a postupujte podle kroků popsaných v části **Před manipulací uvnitř počítače**. Po dokončení práce uvnitř počítače postupujte podle pokynů v části **Po manipulaci uvnitř počítače**. Další informace o vzorových postupech v oblasti bezpečnosti naleznete na domovské stránce Regulatory Compliance (Soulad s předpisy) na adrese www.dell.com/regulatory_compliance.

Témata:

- [Postup](#)
- [Následné kroky](#)

Postup

GUID-5AA5F641-9F93-40C1-8F94-FE08CE3757FC

1. Zarovnejte zářez na hraně paměťového modulu s výčnělkem na slotu paměťového modulu.
2. Vložte paměťový modul do slotu paměťového modulu a zatlačte modul, aby zacvakl na místo a zajišťovací spony ho upevnily.

POZNÁMKA: Jestliže neuslyšíte kliknutí, modul vyjměte a postup vkládání zopakujte.



Obrázek 27. Montáž paměťového modulu

- | | |
|---------------------------|-------------------|
| 1. západka | 2. zářez |
| 3. slot paměťového modulu | 4. paměťový modul |
| 5. základní deska | |

i **POZNÁMKA:** Pokud potřebujete použít dva paměťové moduly, použijte sloty DIMM1 a DIMM2. Další informace naleznete v části **Komponenty základní desky**.

V následující tabulce je uvedena matice dostupných konfigurací paměti:

Tabulka 2. Tabulka konfigurace paměti

Konfigurace	Slot			
	DIMM1	DIMM2	DIMM3	DIMM4
8 GB	4 GB	4 GB		
8 GB	8 GB			
16 GB	8 GB	8 GB		
16 GB	16 GB			
24 GB	8 GB	8 GB	4 GB	4 GB
32 GB	8 GB	8 GB	8 GB	8 GB
64 GB	16 GB	16 GB	16 GB	16 GB

Následné kroky

GUID-2C2AE573-DD98-4372-95A5-757D13C7C060

1. Proveďte kroky 9 až 10 popsané v části „[Montáž jednotky zdroje napájení](#)“.
2. Nasaďte [kryt pravé strany](#).

Vyjmutí modulu tlačítka napájení

POZNÁMKA: Před manipulací s vnitřními částmi počítače si přečtěte bezpečnostní informace dodané s počítačem a postupujte podle kroků popsaných v části **Před manipulací uvnitř počítače**. Po dokončení práce uvnitř počítače postupujte podle pokynů v části **Po manipulaci uvnitř počítače**. Další informace o vzorových postupech v oblasti bezpečnosti naleznete na domovské stránce Regulatory Compliance (Soulad s předpisy) na adrese www.dell.com/regulatory_compliance.

Témata:

- Přípravné kroky
- Postup

Přípravné kroky

GUID-4F7714FD-DDD5-408F-AC30-5B4E7C7C0FF4

1. Sejměte [kryt pravé strany](#).
2. Vyjměte [optickou jednotku](#).
3. Sejměte [čelní kryt](#).
4. Sejměte [horní kryt](#).
5. Proved'te kroky 1 až 2 popsané v části „[Demontáž jednotky zdroje napájení](#)“.

Postup

GUID-9D622E4D-CC8E-428A-9C53-EDF4998D946C

POZNÁMKA: Zapamatujte si, kudy je odpojovaný kabel veden, abyste jej po opětovné montáži modulu tlačítka napájení znovu umístili správně.

1. Odpojte kabel modulu tlačítka napájení od základní desky.
Další informace naleznete v části „[Součásti základní desky](#)“.
2. Poznačte si vedení kabelu tlačítka napájení a vyjměte kabel z vodiček na šasi vedle základní desky.
3. Vyšroubujte šroub, který zajišťuje modul tlačítka napájení a vyjměte modul tlačítka napájení z šasi.
4. Vyjměte kabel ze slotu v horní části skříně.

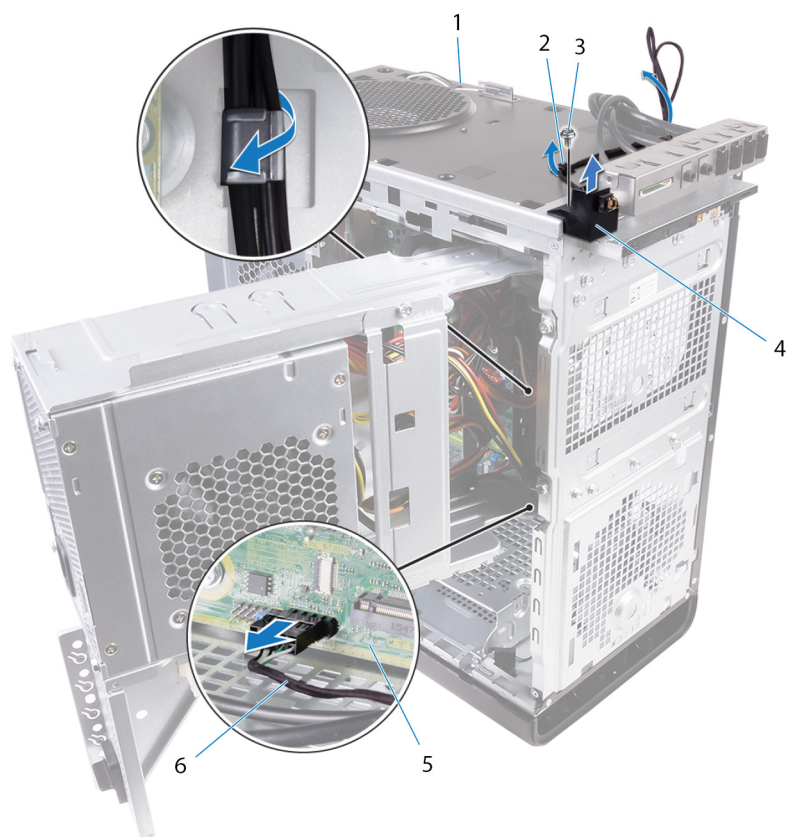

Obrázek 28. Odpojení kabelu modulu tlačítka napájení

- | | |
|-----------------------|-----------------------------------|
| 1. šasi | 2. vodičko |
| 3. šroub č. 6–32x1/4" | 4. modul tlačítka napájení |
| 5. základní deska | 6. kabel modulu tlačítka napájení |

Montáž modulu tlačítka napájení

POZNÁMKA: Před manipulací s vnitřními částmi počítače si přečtěte bezpečnostní informace dodané s počítačem a postupujte podle kroků popsaných v části **Před manipulací uvnitř počítače**. Po dokončení práce uvnitř počítače postupujte podle pokynů v části **Po manipulaci uvnitř počítače**. Další informace o vzorových postupech v oblasti bezpečnosti naleznete na domovské stránce Regulatory Compliance (Soulad s předpisy) na adrese www.dell.com/regulatory_compliance.

Témata:

- [Postup](#)
- [Následné kroky](#)

Postup

GUID-C74A0244-4BF2-446E-89D8-13E5F748FB9D

1. Ved'te kabel slotem v horní části šasi.
2. Srovnejte otvor pro šroub na modulu tlačítka vypínače s otvorem pro šroub na šasi.
3. Našroubujte šroub, který připevňuje modul tlačítka vypínače k hornímu šasi.
4. Protáhněte kabel modulu tlačítka napájení vodičky na šasi.
5. Připojte kabel modulu tlačítka napájení k základní desce.
Další informace naleznete v části „[Součásti základní desky](#)“.

Následné kroky

GUID-055D5FE6-AB1C-4D02-B981-F61D4BA56B65

1. Proved'te kroky 9 až 10 popsané v části „[Montáž jednotky zdroje napájení](#)“.
2. Nasaďte [horní kryt](#).
3. Nasaďte [čelní kryt](#).
4. Namontujte [optickou jednotku](#).
5. Nasaďte [kryt pravé strany](#).

Demontáž horního panelu I/O

POZNÁMKA: Před manipulací s vnitřními částmi počítače si přečtěte bezpečnostní informace dodané s počítačem a postupujte podle kroků popsaných v části **Před manipulací uvnitř počítače**. Po dokončení práce uvnitř počítače postupujte podle pokynů v části **Po manipulaci uvnitř počítače**. Další informace o vzorových postupech v oblasti bezpečnosti naleznete na domovské stránce Regulatory Compliance (Soulad s předpisy) na adrese www.dell.com/regulatory_compliance.

Témata:

- Přípravné kroky
- Postup

Přípravné kroky

GUID-A465C1B3-F96B-4F75-8D60-58E34ABC3EDE

1. Sejměte [kryt pravé strany](#).
2. Sejměte [čelní kryt](#).
3. Sejměte [horní kryt](#).
4. Proved'te kroky 1 až 2 popsané v části „[Demontáž jednotky zdroje napájení](#)“.

Postup

GUID-9BE7E456-655C-42A5-A99F-DC9307532001

1. Odpojte kabely horního panelu I/O od základní desky.
Další informace naleznete v části „[Součásti základní desky](#)“.
2. Poznačte si vedení kabelů panelu I/O a vyjměte kabely z vodiček na šasi vedle základní desky.
3. Vyjměte kabely slotem v horní části šasi.



Obrázek 29. Odpojení kabelů

1. Kabely I/O-panel (2)
 2. vodičko
 3. šasi
 4. horní držák panelu I/O
4. Vyšroubujte šrouby upevňující horní panel I/O k šasi.
 5. Zvedněte držák horního panelu I/O z šasi.



Obrázek 30. Demontáž panelu USB

- a. šrouby č. 6-32x1/4" (4)
- b. horní držák panelu I/O
- c. šasi

Montáž horního panelu I/O

POZNÁMKA: Před manipulací s vnitřními částmi počítače si přečtěte bezpečnostní informace dodané s počítačem a postupujte podle kroků popsaných v části **Před manipulací uvnitř počítače**. Po dokončení práce uvnitř počítače postupujte podle pokynů v části **Po manipulaci uvnitř počítače**. Další informace o vzorových postupech v oblasti bezpečnosti naleznete na domovské stránce Regulatory Compliance (Soulad s předpisy) na adrese www.dell.com/regulatory_compliance.

Témata:

- [Postup](#)
- [Následné kroky](#)

Postup

GUID-13C9A55E-7036-4903-B68B-A2BD8A972457

1. Vyrovnajte otvory pro šrouby v panelu I/O s otvory pro šrouby na šasi.
2. Utáhněte šrouby, kterými je horní panel I/O připevněn k horní části šasi.
3. Protáhněte kabely panelu I/O vodičky na šasi.
4. Připojte kabely panelu I/O k základní desce.
Další informace naleznete v části „[Součásti základní desky](#)“.

Následné kroky

GUID-269DF8BE-14D8-4E9F-BB03-042C0848F2DC

1. Nasaďte [horní kryt](#).
2. Nasaďte [čelní kryt](#).
3. Proved'te kroky 9 až 10 popsané v části „[Montáž jednotky zdroje napájení](#)“.
4. Nasaďte [kryt pravé strany](#).

Demontáž ventilátoru a sestavy chladiče

- POZNÁMKA:** Před manipulací s vnitřními částmi počítače si přečtěte bezpečnostní informace dodané s počítačem a postupujte podle kroků popsaných v části **Před manipulací uvnitř počítače**. Po dokončení práce uvnitř počítače postupujte podle pokynů v části **Po manipulaci uvnitř počítače**. Další informace o vzorových postupech v oblasti bezpečnosti naleznete na domovské stránce Regulatory Compliance (Soulad s předpisy) na adrese www.dell.com/regulatory_compliance.
- POZNÁMKA:** V průběhu běžného provozu může být chladič velice horký. Než se ho dotknete, nechte chladič dostatečně dlouho vychladnout.
- VÝSTRAHA:** Maximální chlazení procesoru zajistíte tím, že se nebudete dotýkat teplovodivých oblastí chladiče. Oleje obsažené v pokožce dokážou snížit teplovodivost teplovodivé pasty.

Témata:

- [Přípravné kroky](#)
- [Postup](#)

Přípravné kroky

GUID-B44A0F8E-5AB1-468A-9753-729EA3C24BD1

1. Sejměte [pravý boční kryt](#).
2. Postupujte podle postupu od kroku 1 po krok 2 v části „[Demontáž jednotky napájecího zdroje](#)“.

Postup

GUID-69E0BF9D-8CB9-4A3E-AF56-77DADF960557

1. Vyšroubujte šrouby, kterými je připevněn ventilátor k sestavě chladiče.
2. Zvedněte ventilátor ze sestavy chladiče a umístěte jej na stranu.

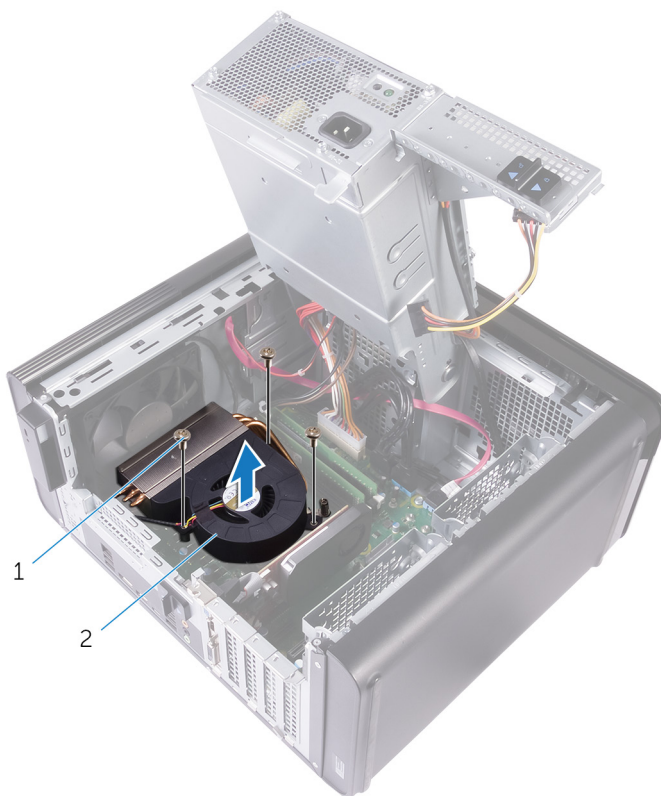

Obrázek 31. Demontáž ventilátoru

- a. šrouby č. 6–32x1/4" (3)
 - b. ventilátor
3. Uvolněte jisticí šrouby, které připevňují sestavu chladiče k základní desce (neuvolňujte ihned po sobě sousední šrouby, viz obrázek níže).
 4. Vyjměte sestavu chladiče ze základní desky.

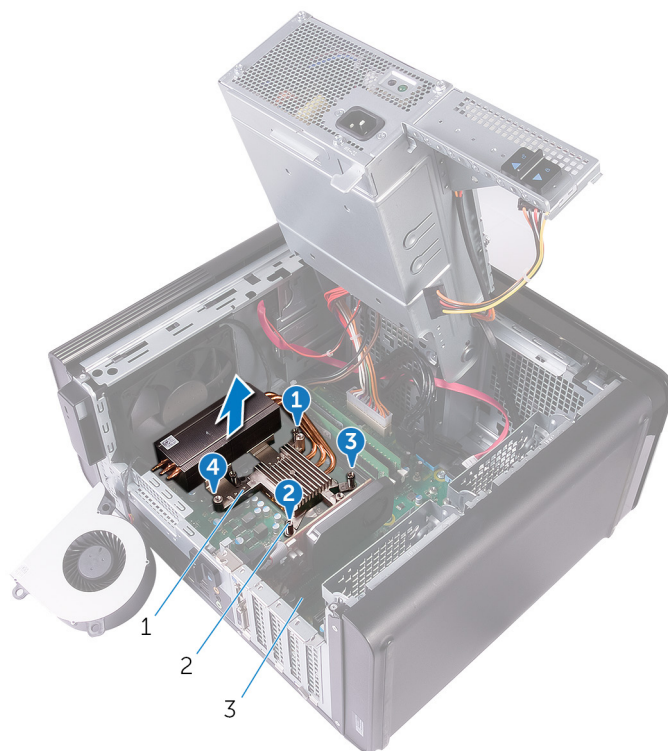

Obrázek 32. Demontáž jisticích šroubů

- a. sestavu chladiče,
 - b. jisticí šrouby (4)
 - c. základní deska
5. Odpojte kabel ventilátoru od základní desky.
Další informace naleznete v části „[Součásti základní desky](#)“.

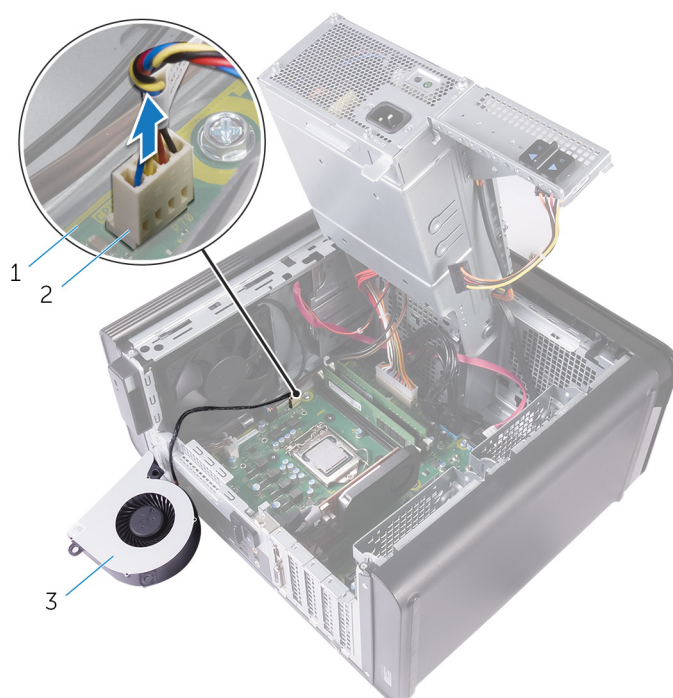

Obrázek 33. Demontáž kabelu ventilátoru

- a. základní deska
- b. kabel ventilátoru
- c. ventilátor

Montáž ventilátoru a sestavy chladiče

POZNÁMKA: Před manipulací s vnitřními částmi počítače si přečtěte bezpečnostní informace dodané s počítačem a postupujte podle kroků popsaných v části **Před manipulací uvnitř počítače**. Po dokončení práce uvnitř počítače postupujte podle pokynů v části **Po manipulaci uvnitř počítače**. Další informace o vzorových postupech v oblasti bezpečnosti naleznete na domovské stránce Regulatory Compliance (Soulad s předpisy) na adrese www.dell.com/regulatory_compliance.

Témata:

- Postup
- Následné kroky

Postup

GUID-95674D49-F623-4DDC-8C32-B028BEE6B2C6

VÝSTRAHA: Pokud měníte procesor nebo sestavu chladiče, použijte teplovodivou pastu dodanou v rámci sady. Tím zajistíte dosažení správné tepelné vodivosti.

POZNÁMKA: V případě, že instalujete původní procesor a sestavu chladiče zpět společně, lze znovu použít původní teplovodivou pastu.

1. Připojte kabel ventilátoru k základní desce.
Další informace naleznete v části „[Součásti základní desky](#)“.
2. Umístěte sestavu chladiče nad procesor.
3. Zarovnejte jisticí šrouby na sestavě chladiče s otvory pro šrouby na základní desce.
4. Na přeskáčku dotáhněte jisticí šrouby, které připevňují sestavu chladiče k základní desce.
5. Umístěte ventilátor na sestavu chladiče.
6. Zarovnejte otvory pro šrouby na ventilátoru s otvory pro šrouby v sestavě chladiče.
7. Zašroubujte šrouby, kterými je připevněn ventilátor k sestavě chladiče.

Následné kroky

GUID-36D1D9F7-BEFF-467E-8C1D-633BFF20E7F2

1. Proved'te kroky 9 až 10 popsané v části „[Montáž jednotky zdroje napájení](#)“.
2. Nasaďte [kryt pravé strany](#).

Demontáž chladiče VR

- POZNÁMKA:** Před manipulací s vnitřními částmi počítače si přečtěte bezpečnostní informace dodané s počítačem a postupujte podle kroků popsaných v části **Před manipulací uvnitř počítače**. Po dokončení práce uvnitř počítače postupujte podle pokynů v části **Po manipulaci uvnitř počítače**. Další informace o vzorových postupech v oblasti bezpečnosti naleznete na domovské stránce Regulatory Compliance (Soulad s předpisy) na adrese www.dell.com/regulatory_compliance.
- POZNÁMKA:** V průběhu běžného provozu může být chladič velice horký. Než se ho dotknete, nechte chladič dostatečně dlouho vychladnout.
- VÝSTRAHA:** Maximální chlazení procesoru zajistíte tím, že se nebudete dotýkat teplovodivých oblastí chladiče. Oleje obsažené v pokožce dokážou snížit teplovodivost teplovodivé pasty.

Témata:

- Přípravné kroky
- Postup

Přípravné kroky

GUID-DBB4C826-315C-4D6F-A39E-0361A4AE77C8

1. Sejměte [kryt pravé strany](#).
2. Proved'te kroky 1 až 2 popsané v části „[Demontáž jednotky zdroje napájení](#)“.
3. Demontujte [ventilátor a sestavu chladiče](#).

Postup

GUID-FF4B2CD1-ACC6-4002-B7A3-FD83582C4CFF

1. Uvolněte jisticí šrouby, které chladič upevňují k základní desce.
2. Vyjměte chladič VR ze základní desky.

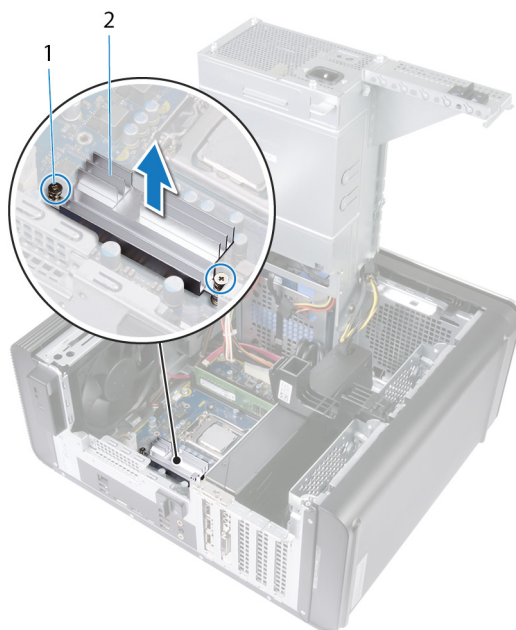

Obrázek 34. Demontáž chladiče VR

Montáž chladiče VR

POZNÁMKA: Před manipulací s vnitřními částmi počítače si přečtěte bezpečnostní informace dodané s počítačem a postupujte podle kroků popsaných v části **Před manipulací uvnitř počítače**. Po dokončení práce uvnitř počítače postupujte podle pokynů v části **Po manipulaci uvnitř počítače**. Další informace o vzorových postupech v oblasti bezpečnosti naleznete na domovské stránce Regulatory Compliance (Soulad s předpisy) na adrese www.dell.com/regulatory_compliance.

Témata:

- [Postup](#)
- [Následné kroky](#)

Postup

GUID-D194A2D8-ABC5-49BB-93EE-30D0AAE30152

1. Zarovnejte a položte chladič VR na základní desku.
2. Utáhněte jisticí šrouby, které chladič VR upevňují k základní desce.

Následné kroky

GUID-12FA7B69-045C-4D87-8FFF-543DF42EA6D1

1. Namontujte [ventilátor a sestavu chladiče](#).
2. Proved'te kroky 9 až 10 popsané v části „[Montáž jednotky zdroje napájení](#)“.
3. Nasaďte [kryt pravé strany](#).

Vyjmutí sestavy ventilátoru procesoru a chladiče

- POZNÁMKA:** Před manipulací s vnitřními částmi počítače si přečtěte bezpečnostní informace dodané s počítačem a postupujte podle kroků popsaných v části **Před manipulací uvnitř počítače**. Po dokončení práce uvnitř počítače postupujte podle pokynů v části **Po manipulaci uvnitř počítače**. Další informace o vzorových postupech v oblasti bezpečnosti naleznete na domovské stránce Regulatory Compliance (Soulad s předpisy) na adrese www.dell.com/regulatory_compliance.
- POZNÁMKA:** V průběhu běžného provozu může být chladič velice horký. Než se ho dotknete, nechte chladič dostatečně dlouho vychladnout.
- VÝSTRAHA:** Maximální chlazení procesoru zajistíte tím, že se nebudete dotýkat teplovodivých oblastí chladiče. Oleje obsažené v pokožce dokážou snížit teplovodivost teplovodivé pasty.

Témata:

- [Přípravné kroky](#)
- [Postup](#)

Přípravné kroky

GUID-B44A0F8E-5AB1-468A-9753-729EA3C24BD1

1. Sejměte [pravý boční kryt](#).
2. Postupujte podle postupu od kroku 1 po krok 2 v části „[Demontáž jednotky napájecího zdroje](#)“.

Postup

GUID-A0B5EB63-040B-4189-8DEC-203267614F4B

1. Odpojte kabel ventilátoru procesoru od základní desky.
Další informace naleznete v části „[Součásti základní desky](#)“.
2. Uvolněte jisticí šrouby, které připevňují sestavu ventilátoru procesoru a chladiče k základní desce (neuvolňujte ihned po sobě sousední šrouby, viz obrázek níže).
3. Vyjměte sestavu ventilátoru procesoru a chladiče ze základní desky.

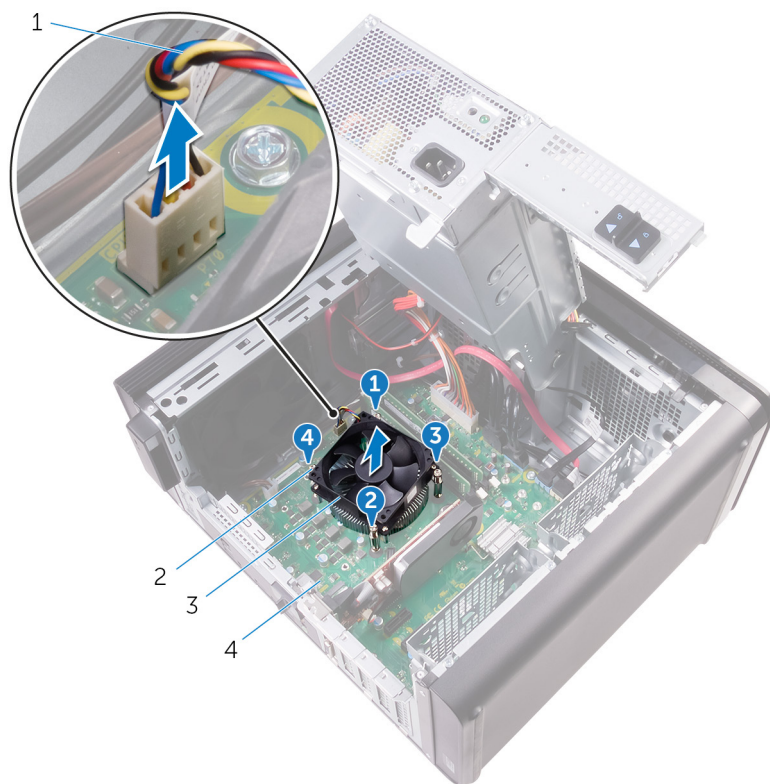

Obrázek 35. Demontáž ventilátoru procesoru a chladiče

- | | |
|---------------------------------------------|-----------------------|
| 1. kabel ventilátoru procesoru | 2. jisticí šrouby (4) |
| 3. sestava ventilátoru a chladiče procesoru | 4. základní deska |

Instalace sestavy ventilátoru procesoru a chladiče

POZNÁMKA: Před manipulací s vnitřními částmi počítače si přečtěte bezpečnostní informace dodané s počítačem a postupujte podle kroků popsaných v části [Před manipulací uvnitř počítače](#). Po dokončení práce uvnitř počítače postupujte podle pokynů v části [Po manipulaci uvnitř počítače](#). Další informace o vzorových postupech v oblasti bezpečnosti naleznete na domovské stránce Regulatory Compliance (Soulad s předpisy) na adrese www.dell.com/regulatory_compliance.

Témata:

- [Postup](#)
- [Následné kroky](#)

Postup

GUID-751E9076-6CE9-4899-9359-8002E8147C25

VÝSTRAHA: Pokud měníte procesor nebo sestavu chladiče, použijte teplovodivou pastu dodanou v rámci sady. Tím zajistíte dosažení správné tepelné vodivosti.

POZNÁMKA: V případě, že instalujete původní procesor a sestavu chladiče zpět společně, lze znovu použít původní teplovodivou pastu.

1. Umístěte soustavu chladiče a ventilátoru procesoru nad procesor.
2. Vyrovnajte jisticí šrouby na sestavě ventilátoru a chladiče procesoru s otvory pro šrouby na základní desce.
3. Na přesáčku přitáhněte jisticí šrouby, které připevňují sestavu ventilátoru procesoru a chladiče k základní desce.
4. Připojte kabel ventilátoru procesoru k základní desce.
Další informace naleznete v části „[Součásti základní desky](#)“.

Následné kroky

GUID-36D1D9F7-BEFF-467E-8C1D-633BFF20E7F2

1. Proved'te kroky 9 až 10 popsané v části „[Montáž jednotky zdroje napájení](#)“.
2. Nasaďte [kryt pravé strany](#).

Vyjmutí ventilátoru skříně

POZNÁMKA: Před manipulací s vnitřními částmi počítače si přečtěte bezpečnostní informace dodané s počítačem a postupujte podle kroků popsaných v části **Před manipulací uvnitř počítače**. Po dokončení práce uvnitř počítače postupujte podle pokynů v části **Po manipulaci uvnitř počítače**. Další informace o vzorových postupech v oblasti bezpečnosti naleznete na domovské stránce Regulatory Compliance (Soulad s předpisy) na adrese www.dell.com/regulatory_compliance.

Témata:

- Přípravné kroky
- Postup

Přípravné kroky

GUID-3DF715A5-7D2F-482F-AD0F-237354999DC7

1. Sejměte [kryt pravé strany](#).
2. Proved'te kroky 1 až 2 popsané v části „[Demontáž jednotky zdroje napájení](#)“.
3. Demontujte [ventilátor a sestavu chladiče](#). (pokud jsou nainstalované)
4. Vyjměte [chladič VR](#) (je-li nainstalován).

Postup

GUID-3DDE47B6-2DD3-4BDC-8D60-76B221B3A6B9

1. Vyjměte kabel ventilátoru šasi z vodiček na držáku ventilátoru šasi.
2. Odpojte kabel ventilátoru skříně od základní desky.
Další informace naleznete v části „[Součásti základní desky](#)“.
3. Vyjměte šroub, kterými je držák ventilátoru šasi připojen k šasi.
4. Posuňte sestavu ventilátoru šasi směrem k přední části počítače a uvolněte tak ventilátor z šasi.
5. Zvedněte sestavu ventilátoru šasi ze šasi.

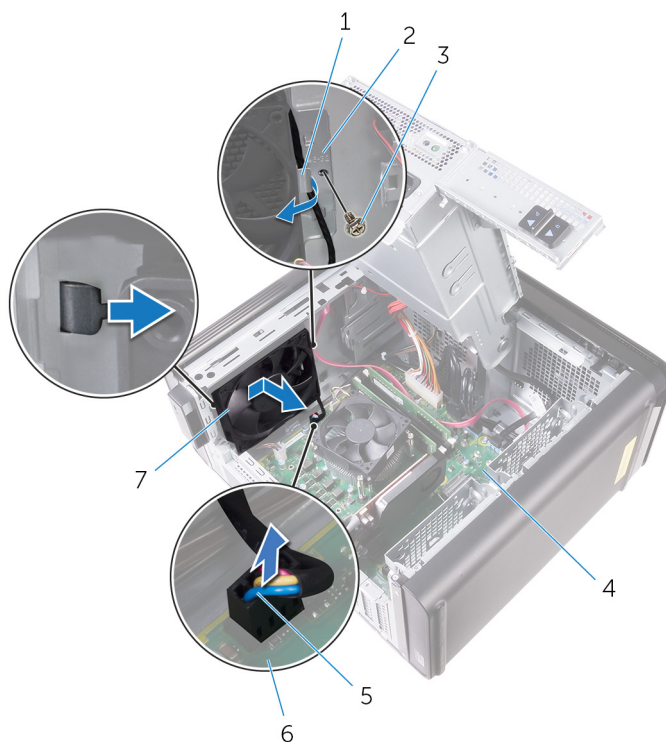

Obrázek 36. Demontáž ventilátoru šasi

- | | |
|-----------------------------|---------------------------|
| 1. vodítko | 2. držák ventilátoru šasi |
| 3. šroub č. 6–32x1/4" | 4. šasi |
| 5. kabel ventilátoru skříně | 6. základní deska |
| 7. ventilátor šasi | |
6. Protlačte gumové podložky otvory v rozích ventilátoru, a uvolněte tak ventilátor šasi z držáku.
7. Zvedněte ventilátor šasi z držáku.

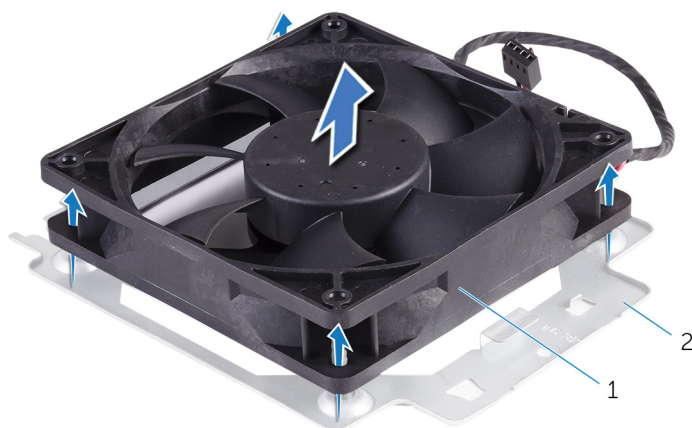

Obrázek 37. Demontáž ventilátoru šasi

- a. ventilátor šasi
b. držák ventilátoru šasi

Výměna ventilátoru skříně

POZNÁMKA: Před manipulací s vnitřními částmi počítače si přečtěte bezpečnostní informace dodané s počítačem a postupujte podle kroků popsaných v části **Před manipulací uvnitř počítače**. Po dokončení práce uvnitř počítače postupujte podle pokynů v části **Po manipulaci uvnitř počítače**. Další informace o vzorových postupech v oblasti bezpečnosti naleznete na domovské stránce Regulatory Compliance (Soulad s předpisy) na adrese www.dell.com/regulatory_compliance.

Témata:

- Postup
- Následné kroky

Postup

GUID-0F79EBD5-BE13-4995-AC99-7B0D1F931B0F

1. Zarovnejte otvory na ventilátoru šasi s gumovými podložkami na držáku ventilátoru šasi.

POZNÁMKA: Srovnajte držák ventilátoru šasi podle nákresu na držáku, aby byl ventilátor dobře připevněn k počítači.

2. Protáhněte konce gumových podložek otvory na rozích ventilátoru.
3. Zarovnejte podložky na ventilátoru s otvory v rozích držáku ventilátoru šasi a protáhněte je tak, aby zaklaply na místo.
4. Protáhněte kabel ventilátoru šasi vodičky na držáku.
5. Zarovnejte západky na držáku ventilátoru šasi se slotem na šasi a zasuňte ventilátor do pozice.
6. Zarovnejte otvor šroubu v držáku ventilátoru šasi s otvorem šroubu v šasi.
7. Namontujte šroub, který zajišťuje držák ventilátoru šasi k šasi.
8. Protáhněte kabel ventilátoru šasi vodičky na držáku.
9. Připojte kabel ventilátoru šasi k základní desce.
Další informace naleznete v části „[Součásti základní desky](#)“.

Následné kroky

GUID-5EEC3ED6-B8B5-4C73-9E03-FBDC7B722C1B

1. Namontujte [chladič VR](#) (je-li nainstalován).
2. Namontujte [ventilátor a sestavu chladiče](#). (pokud jsou nainstalované)
3. Proved'te kroky 9 až 10 popsané v části „[Montáž jednotky zdroje napájení](#)“.
4. Nasaďte [kryt pravé strany](#).

Vyjmutí procesoru

POZNÁMKA: Před manipulací s vnitřními částmi počítače si přečtěte bezpečnostní informace dodané s počítačem a postupujte podle kroků popsaných v části **Před manipulací uvnitř počítače**. Po dokončení práce uvnitř počítače postupujte podle pokynů v části **Po manipulaci uvnitř počítače**. Další informace o vzorových postupech v oblasti bezpečnosti naleznete na domovské stránce Regulatory Compliance (Soulad s předpisy) na adrese www.dell.com/regulatory_compliance.

Témata:

- Přípravné kroky
- Postup

Přípravné kroky

GUID-F65793FF-7C32-4390-8095-F55C338FCEAF

1. Sejměte [kryt pravé strany](#).
2. Proveďte kroky 1 až 2 popsané v části „[Demontáž jednotky zdroje napájení](#)“.
3. Demontujte [sestavu procesoru a chladiče](#).
4. Demontujte [ventilátor a sestavu chladiče](#). (pokud jsou nainstalované)

Postup

GUID-94CCEF23-6DB1-4B15-83E5-70C7511BF9D9

1. Stiskněte a povytáhněte uvolňovací páčku procesoru a uvolněte ji ze zajišťovacího výčnělku.
2. Kryt procesoru otevřete tak, že uvolňovací páčku procesoru úplně vytáhnete.
3. Opatrně zvedněte procesor a vyjměte jej z patice.

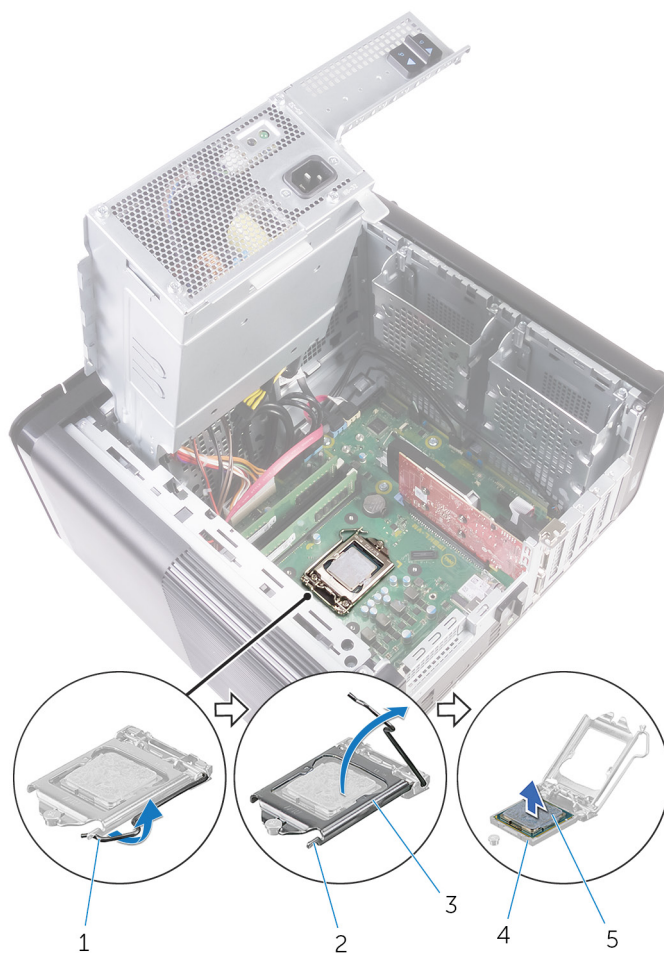

Obrázek 38. Demontáž procesoru

1. uvolňovací páčka procesoru
2. zajišťovací výčnělek
3. kryt procesoru
4. patice procesoru
5. procesor

Montáž procesoru

POZNÁMKA: Před manipulací s vnitřními částmi počítače si přečtěte bezpečnostní informace dodané s počítačem a postupujte podle kroků popsaných v části **Před manipulací uvnitř počítače**. Po dokončení práce uvnitř počítače postupujte podle pokynů v části **Po manipulaci uvnitř počítače**. Další informace o vzorových postupech v oblasti bezpečnosti naleznete na domovské stránce Regulatory Compliance (Soulad s předpisy) na adrese www.dell.com/regulatory_compliance.

VÝSTRAHA: Pokud měníte procesor nebo chladič, použijte chladicí pastu dodanou v rámci sady. Zajistíte tak dosažení správné tepelné vodivosti.

POZNÁMKA: Součástí dodávky nového procesoru je teplovodivá podložka. V některých případech může být teplovodivá podložka k procesoru připevněna při dodání.

Témata:

- [Postup](#)
- [Následné kroky](#)

Postup

GUID-54F17176-DD19-4603-8B39-4656C0BFC105

1. Zkontrolujte, zda je uvolňovací páčka na patice procesoru plně otevřená.

VÝSTRAHA: Na rohu procesoru s kolíkem 1 je trojúhelníček, který zapadá do trojúhelníčku na rohu s kolíkem 1 patice procesoru. Pokud je procesor řádně usazen, jsou všechny čtyři rohy vyrovnány ve stejné výšce. Pokud je jeden nebo více rohů procesoru oproti ostatním výš, není procesor řádně usazen.

2. Roh procesoru s kolíkem 1 vyrovnejte s příslušným rohem patice procesoru a poté vložte procesor do patice.
3. Když je procesor zcela usazen v patici, uzavřete kryt procesoru.
4. Zatlačte uvolňovací páčku dolů a umístěte ji pod výčnělek na krytu procesoru.

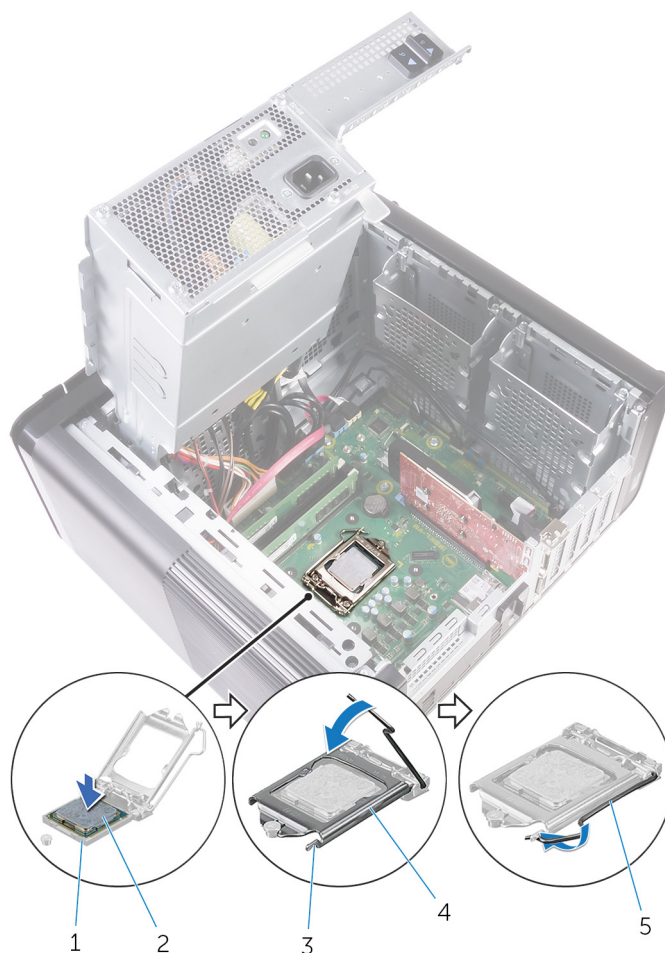

Obrázek 39. Montáž procesoru

- | | |
|-------------------------|-------------------|
| 1. patice procesoru | 2. procesor |
| 3. zajišťovací výčnělek | 4. kryt procesoru |
| 5. uvolňovací páčka | |

Následné kroky

GUID-2C656E69-C841-4EBB-AB2E-327F7E009A5D

1. Namontujte [ventilátor a sestavu chladiče](#). (pokud jsou nainstalované)
2. Namontujte [sestavu ventilátoru procesoru a chlazení](#).
3. Proved'te kroky 9 až 10 popsané v části „[Montáž jednotky zdroje napájení](#)“.
4. Nasad'te [kryt pravé strany](#).

Demontáž bezdrátové karty

POZNÁMKA: Před manipulací s vnitřními částmi počítače si přečtěte bezpečnostní informace dodané s počítačem a postupujte podle kroků popsaných v části **Před manipulací uvnitř počítače**. Po dokončení práce uvnitř počítače postupujte podle pokynů v části **Po manipulaci uvnitř počítače**. Další informace o vzorových postupech v oblasti bezpečnosti naleznete na domovské stránce Regulatory Compliance (Soulad s předpisy) na adrese www.dell.com/regulatory_compliance.

Témata:

- Přípravné kroky
- Postup

Přípravné kroky

GUID-C129B96C-AC90-42AC-A2D9-9A93E217CBDC

1. Sejměte [pravý boční kryt](#).
2. Postupujte podle postupu od kroku 1 po krok 2 v části „[Demontáž jednotky napájecího zdroje](#)“.

Postup

GUID-87C99484-A99B-4373-A037-2A7772286DDC

1. Vyhledejte slot bezdrátové karty na základní desce.
Další informace naleznete v části „[Součásti základní desky](#)“.
2. Vyšroubujte šroub připevňující držák bezdrátové karty k bezdrátové kartě a základní desce.
3. Vyjměte držák bezdrátové karty a odpojte od bezdrátové karty anténní kabely.
4. Vysuňte bezdrátovou kartu ze základní desky a vyjměte ji.

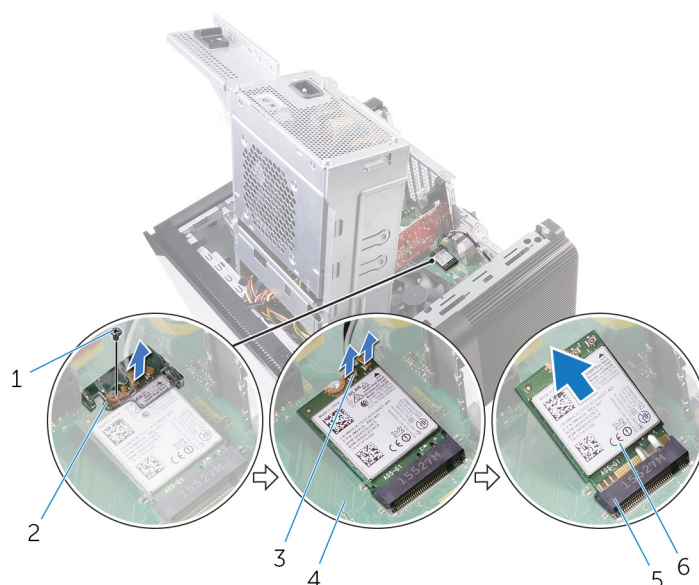

Obrázek 40. Demontáž bezdrátové karty

- | | |
|-----------------------|---------------------------|
| 1. šroub M2x2,5 | 2. držák bezdrátové karty |
| 3. anténní kabely (2) | 4. základní deska |

5. slot pro bezdrátovou kartu

6. bezdrátová karta

Instalace bezdrátové karty

POZNÁMKA: Před manipulací s vnitřními částmi počítače si přečtěte bezpečnostní informace dodané s počítačem a postupujte podle kroků popsaných v části **Před manipulací uvnitř počítače**. Po dokončení práce uvnitř počítače postupujte podle pokynů v části **Po manipulaci uvnitř počítače**. Další informace o vzorových postupech v oblasti bezpečnosti naleznete na domovské stránce Regulatory Compliance (Soulad s předpisy) na adrese www.dell.com/regulatory_compliance.

Témata:

- [Postup](#)
- [Následné kroky](#)

Postup

GUID-6114769B-9672-45E2-A004-AC48F46AFF62

⚠ VÝSTRAHA: Abyste zamezili poškození bezdrátové karty, neumísťujte pod ni žádné kabely.

1. Zarovnejte drážku na bezdrátové kartě s výstupkem na slotu karty.
2. Zasuňte pod úhlem bezdrátovou kartu do slotu bezdrátové karty.
3. Připojte anténní kabely k bezdrátové kartě.

Následující tabulka uvádí barevné schéma anténních kabelů pro bezdrátové karty podporované tímto počítačem.

Tabulka 3. Barevné schéma anténních kabelů

Konektory na bezdrátové kartě	Barva anténního kabelu
Hlavní (bílý trojúhelník)	Bílá
Pomocný (černý trojúhelník)	Černá

4. Zarovnejte otvor pro šroub na držáku bezdrátové karty s otvorem pro šroub na bezdrátové kartě a základní desce.
5. Zašroubujte šroub, kterým je připevněn držák bezdrátové karty k bezdrátové kartě a základní desce.

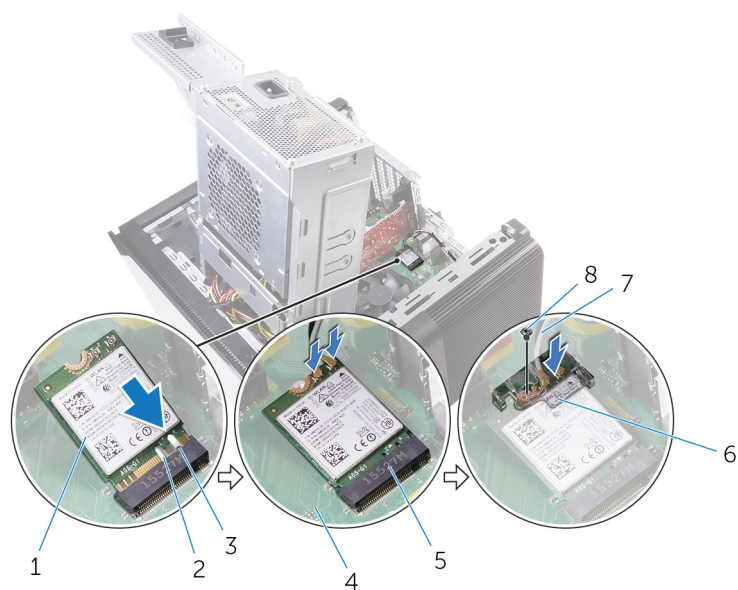

Obrázek 41. Instalace bezdrátové karty

- | | |
|--------------------------|---------------------------|
| 1. bezdrátová karta | 2. vroubek (2) |
| 3. západka | 4. základní deska |
| 5. slot bezdrátové karty | 6. držák bezdrátové karty |
| 7. kabely antény | 8. šroub M2x2,5 |

Následné kroky

GUID-11DF686D-7A7C-4E8B-80F9-DF77920B6A48

1. Proved'te kroky 9 až 10 popsané v části „Montáž jednotky zdroje napájení“.
2. Nasad'te kryt pravé strany.

Vyjmutí antén

POZNÁMKA: Před manipulací s vnitřními částmi počítače si přečtěte bezpečnostní informace dodané s počítačem a postupujte podle kroků popsaných v části **Před manipulací uvnitř počítače**. Po dokončení práce uvnitř počítače postupujte podle pokynů v části **Po manipulaci uvnitř počítače**. Další informace o vzorových postupech v oblasti bezpečnosti naleznete na domovské stránce Regulatory Compliance (Soulad s předpisy) na adrese www.dell.com/regulatory_compliance.

Témata:

- Přípravné kroky
- Postup

Přípravné kroky

GUID-220584F1-4FA5-4ED9-89CD-63302F87D754

1. Sejměte [kryt pravé strany](#).
2. Proved'te kroky 1 až 2 popsané v části „[Demontáž jednotky zdroje napájení](#)“.
3. Sejměte [horní kryt](#).
4. Postupujte podle kroků 1 až 4 v části „[Vyjmutí bezdrátové karty](#)“.

Postup

GUID-DB79B919-E7FB-4E45-8A30-3B266F55D6F3

1. Otevřete pojistnou svorku, která zajišťuje kabel antény k šasi.
2. Vytáhněte kabely z vodička slotem v horní části šasi.
3. Poznačte si vedení kabelu antény a odstraňte kabely antény z vodiček na šasi.

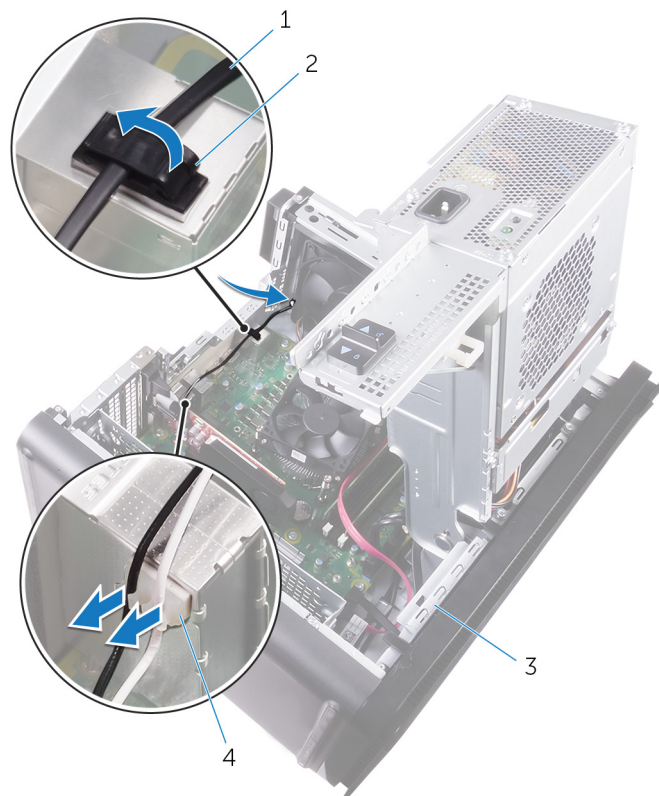

Obrázek 42. Odpojení anténních kabelů

1. kabel antény
 2. pojistná svorka
 3. šasi
 4. vodítko
4. Pomocí plastové jehly vypačte anténu ze šasi.

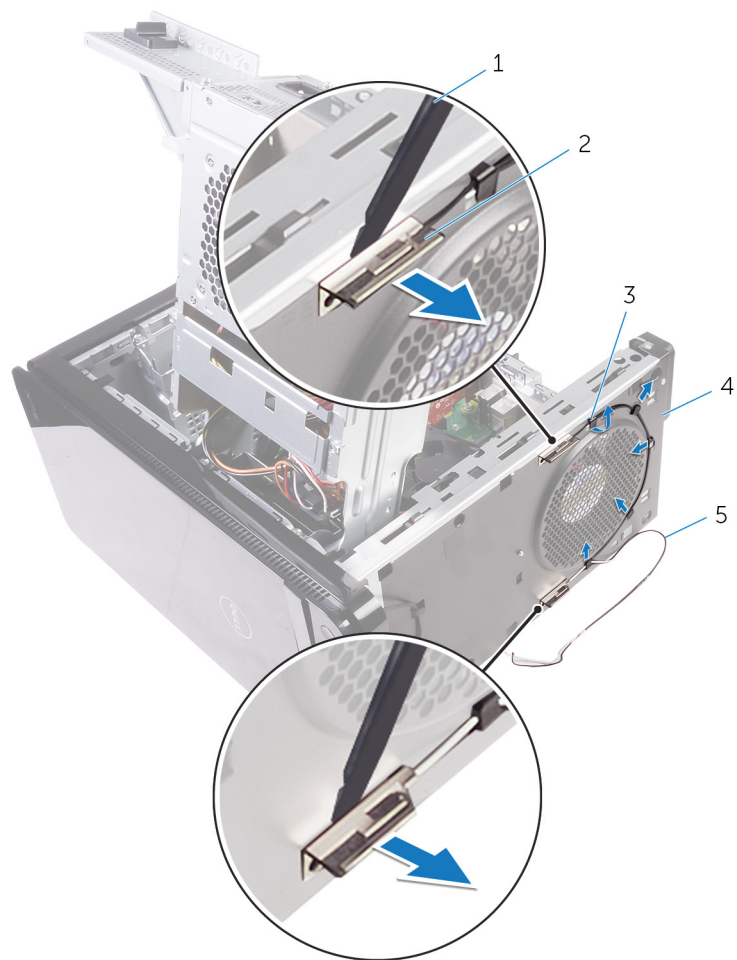

Obrázek 43. Demontáž antény

- 1. plastová jehla
- 2. anténa (2)
- 3. vodičko
- 4. šasi
- 5. kabely antény

Montáž antén

POZNÁMKA: Před manipulací s vnitřními částmi počítače si přečtěte bezpečnostní informace dodané s počítačem a postupujte podle kroků popsaných v části **Před manipulací uvnitř počítače**. Po dokončení práce uvnitř počítače postupujte podle pokynů v části **Po manipulaci uvnitř počítače**. Další informace o vzorových postupech v oblasti bezpečnosti naleznete na domovské stránce Regulatory Compliance (Soulad s předpisy) na adrese www.dell.com/regulatory_compliance.

Témata:

- [Postup](#)
- [Následné kroky](#)

Postup

GUID-29923864-FB0D-4C56-88BD-DB3B55F8C398

1. Připevněte anténu k šasi.
2. Ved'te anténní kabely slotem v horní části šasi.
3. Ved'te anténní kabely jejich vodičky na skříni počítače.
4. Připevněte anténní kabely k šasi pojistnou svorkou.

Následné kroky

GUID-94A612B1-5A7D-4AA7-ABDF-DA924AB43145

1. Proved'te kroky 3 až 5 popsané v části „[Montáž bezdrátové karty](#)“.
2. Nasaďte [horní kryt](#).
3. Postupujte podle postupu od kroku 9 po krok 10 v části „[Montáž napájecí jednotky](#)“.
4. Nasaďte [pravý boční kryt](#).

Demontáž základní desky

- POZNÁMKA:** Před manipulací s vnitřními částmi počítače si přečtěte bezpečnostní informace dodané s počítačem a postupujte podle kroků popsaných v části **Před manipulací uvnitř počítače**. Po dokončení práce uvnitř počítače postupujte podle pokynů v části **Po manipulaci uvnitř počítače**. Další informace o vzorových postupech v oblasti bezpečnosti naleznete na domovské stránce Regulatory Compliance (Soulad s předpisy) na adrese www.dell.com/regulatory_compliance.
- POZNÁMKA:** Servisní označení počítače je uloženo na základní desce. Po výměně základní desky je třeba v nastavení systému BIOS zadat výrobní číslo.
- POZNÁMKA:** Výměnou základní desky dojde k odstranění všech změn, které jste v systému BIOS pomocí programu pro jeho nastavení provedli. Po výměně základní desky musíte příslušné změny provést znovu.
- POZNÁMKA:** Před odpojením kabelů od systémové desky si zapamatujte jejich umístění, abyste je po výměně systémové desky zapojili správně.

Témata:

- [Přípravné kroky](#)
- [Postup](#)

Přípravné kroky

GUID-0DDE209F-8144-48F3-964F-F79D677BE7B8

1. Sejměte [kryt pravé strany](#).
2. Proved'te kroky 1 až 2 popsané v části „[Demontáž jednotky zdroje napájení](#)“.
3. Vyjměte [paměťové moduly](#).
4. Demontujte [grafickou kartu](#).
5. Vyjměte [disk SSD](#).
6. Demontujte [bezdrátovou kartu](#).
7. Demontujte [sestavu procesoru a chladiče](#).
8. Vyjměte [procesor](#).

Postup

GUID-F527BCF0-396E-4586-B463-C67A2A26E5F2

1. Odpojte všechny kabely připojené k základní desce. Další informace naleznete v části „[Součásti základní desky](#)“.
2. Zapamatujte si vedení kabelů a vyjměte je z jejich vodiček.
3. Vyjměte šrouby, které upevňují základní desku ke skříni.
4. Zvedněte základní desku pod úhlem a vyjměte ji z počítače.

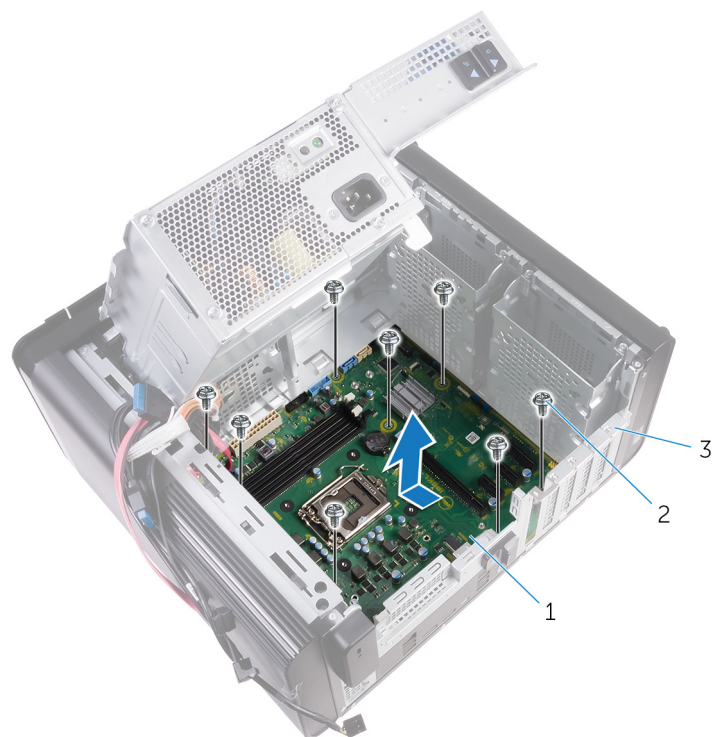

Obrázek 44. Demontáž základní desky

- a. základní deska
- b. šrouby č. 6–32x1/4" (8)
- c. šasi

Montáž základní desky

- POZNÁMKA:** Před manipulací s vnitřními částmi počítače si přečtěte bezpečnostní informace dodané s počítačem a postupujte podle kroků popsaných v části [Před manipulací uvnitř počítače](#). Po dokončení práce uvnitř počítače postupujte podle pokynů v části [Po manipulaci uvnitř počítače](#). Další informace o vzorových postupech v oblasti bezpečnosti naleznete na domovské stránce Regulatory Compliance (Soulad s předpisy) na adrese www.dell.com/regulatory_compliance.
- POZNÁMKA:** Servisní označení počítače je uloženo na základní desce. Po výměně základní desky je třeba v nastavení systému BIOS zadat výrobní číslo.
- POZNÁMKA:** Výměnou základní desky dojde k odstranění všech změn, které jste v systému BIOS pomocí programu pro jeho nastavení provedli. Po výměně základní desky musíte příslušné změny provést znovu.

Témata:

- [Postup](#)
- [Následné kroky](#)

Postup

GUID-3F26BC5E-1B60-4371-9995-8AE7B5F6E8F7

1. Zasuňte porty na základní desce do otvorů na šasi a zarovnejte otvory šroubů na základní desce s otvory šroubů na šasi.
2. Namontujte šrouby, které zajišťují základní desku ke skříni.
3. Ved'te a připojte kabely, které jste odpojili od základní desky.
Další informace naleznete v části „[Součásti základní desky](#)“.

Následné kroky

GUID-B2E13F0B-7D03-4F07-B2F8-CC52BAB5ADBF

1. Vložte [procesor](#).
2. Proved'te instalaci [sestavy ventilátoru a chladiče procesoru](#)
3. Namontujte [bezdrátovou kartu](#).
4. Proved'te instalaci disku [SSD](#).
5. Proved'te instalaci [grafické karty](#).
6. Proved'te instalaci [paměťových modulů](#).
7. Proved'te kroky 9 až 10 popsané v části „[Montáž jednotky zdroje napájení](#)“.
8. Nasad'te [kryt pravé strany](#).

Stažení ovladačů

Stažení ovladače zvuku

GUID-BA5C41CC-6084-47A7-A649-58F27445BD0C

1. Zapněte počítač.
2. Přejděte na web www.dell.com/support.
3. Klikněte nebo klepněte na možnost **Product support (Podpora produktu)**, zadejte výrobní číslo počítače a klikněte nebo klepněte na možnost **Submit (Odeslat)**.

POZNÁMKA: Pokud výrobní číslo nemáte k dispozici, použijte funkci automatického rozpoznání nebo ručně vyhledejte model počítače.
4. Klikněte nebo klepněte na možnost **Drivers & downloads (Ovladače a stahování) > Find it myself (Najdu to sám)**.
5. Přejděte na stránce dolů a rozbalte možnost **Audio (Zvuk)**.
6. Klikněte nebo klepněte na možnost **Download (Stahování)** a stáhněte ovladač zvuku pro počítač.
7. Po dokončení stahování přejděte do složky, kam jste uložili soubor ovladače zvuku.
8. Dvakrát klikněte nebo poklepejte na ikonu souboru ovladače zvuku a podle pokynů na obrazovce ovladač nainstalujte.

Stažení ovladače grafické karty

GUID-610C6A7E-02EB-4B84-B9A2-A72597739659

1. Zapněte počítač.
2. Přejděte na web www.dell.com/support.
3. Klikněte nebo klepněte na možnost **Product support (Podpora produktu)**, zadejte výrobní číslo počítače a klikněte nebo klepněte na možnost **Submit (Odeslat)**.

POZNÁMKA: Pokud výrobní číslo nemáte k dispozici, použijte funkci automatického rozpoznání nebo ručně vyhledejte model počítače.
4. Klikněte nebo klepněte na možnost **Drivers & downloads (Ovladače a stahování) > Find it myself (Najdu to sám)**.
5. Přejděte na stránce dolů a rozbalte možnost **Video (Grafika)**.
6. Klikněte nebo klepněte na možnost **Download (Stahování)** a stáhněte ovladač grafické karty pro počítač.
7. Po dokončení stahování přejděte do složky, kam jste uložili soubor ovladače grafické karty.
8. Dvakrát klikněte nebo poklepejte na ikonu souboru ovladače grafiky a postupujte podle pokynů na obrazovce.

Stažení ovladače karty USB 3.0

GUID-1D56F2F6-539D-418D-91A6-C30BC4EF0EF1

1. Zapněte počítač.
2. Přejděte na web www.dell.com/support.
3. Klikněte nebo klepněte na možnost **Product support (Podpora produktu)**, zadejte výrobní číslo počítače a klikněte nebo klepněte na možnost **Submit (Odeslat)**.

POZNÁMKA: Pokud výrobní číslo nemáte k dispozici, použijte funkci automatického rozpoznání nebo ručně vyhledejte model počítače.
4. Klikněte nebo klepněte na možnost **Drivers & downloads (Ovladače a stahování) > Find it myself (Najdu to sám)**.
5. Přejděte na stránce dolů a rozbalte možnost **Chipset (Čipová sada)**.
6. Klikněte nebo klepněte na možnost **Download (Stahování)** a stáhněte příslušný ovladač karty USB 3.0 pro počítač.
7. Po dokončení stahování přejděte do složky, kam jste soubor s ovladačem rozhraní USB 3.0 uložili.

8. Dvakrát klikněte nebo poklepejte na ikonu souboru ovladače a postupujte podle pokynů na obrazovce.

Stážení ovladače karty Wi-Fi

GUID-CC902311-BAA3-46C6-BD18-943F7058E3A6

1. Zapněte počítač.
2. Přejděte na web www.dell.com/support.
3. Klikněte nebo klepněte na možnost **Product support (Podpora produktu)**, zadejte výrobní číslo počítače a klikněte nebo klepněte na možnost **Submit (Odeslat)**.

 **POZNÁMKA:** Pokud výrobní číslo nemáte k dispozici, použijte funkci automatického rozpoznání nebo ručně vyhledejte model počítače.

4. Klikněte nebo klepněte na možnost **Drivers & downloads (Ovladače a stahování) > Find it myself (Najdu to sám)**.
5. Přejděte na stránce dolů a rozbalte možnost **Network (Síť)**.
6. Klikněte nebo klepněte na možnost **Download (Stahování)** a stáhněte ovladač karty Wi-Fi pro počítač.
7. Po dokončení stahování přejděte do složky, kam jste soubor s ovladačem karty Wi-Fi uložili.
8. Dvakrát klikněte nebo poklepejte na ikonu souboru ovladače karty Wi-Fi a podle pokynů na obrazovce ovladač nainstalujte.

Stážení ovladače čtečky paměťových karet

GUID-999EA7AC-0586-412D-A302-553395895AD1

1. Zapněte počítač.
2. Přejděte na web www.dell.com/support.
3. Klikněte na možnost **Product Support (Podpora k produktu)**, zadejte výrobní číslo počítače a klikněte na možnost **Submit (Odeslat)**.

 **POZNÁMKA:** Pokud výrobní číslo nemáte k dispozici, použijte funkci automatického rozpoznání nebo ručně vyhledejte model počítače.

4. Klikněte na možnost **Drivers & Downloads (Ovladače a stahování) > Find it myself (Najdu to sám)**.
5. Přejděte na stránce dolů a rozbalte možnost **Chipset (Čipová sada)**.
6. Klikněte na možnost **Download (Stahování)** a stáhněte ovladač čtečky paměťových karet pro počítač.
7. Po dokončení stahování přejděte do složky, kam jste uložili soubor ovladače čtečky paměťových karet.
8. Dvakrát klikněte na ikonu souboru ovladače čtečky karet a postupujte podle pokynů na obrazovce.

Stážení ovladače čipové sady

GUID-E8E5957F-7E89-4C58-BB3D-180500ADD80B

1. Zapněte počítač.
2. Přejděte na web www.dell.com/support.
3. Klikněte nebo klepněte na možnost **Product support (Podpora produktu)**, zadejte výrobní číslo počítače a klikněte nebo klepněte na možnost **Submit (Odeslat)**.

 **POZNÁMKA:** Pokud výrobní číslo nemáte k dispozici, použijte funkci automatického rozpoznání nebo ručně vyhledejte model počítače.

4. Klikněte nebo klepněte na možnost **Drivers & downloads (Ovladače a soubory ke stažení) > Find it myself (Najdu to sám)**.
5. Přejděte na stránce dolů a rozbalte možnost **Chipset (Čipová sada)**.
6. Klikněte nebo klepněte na odkaz **Download (Stáhnout)** a stáhněte ovladač čipové sady pro váš počítač.
7. Po dokončení stahování přejděte do složky, kam jste uložili soubor ovladače čipové sady.
8. Dvakrát klikněte nebo poklepejte na ikonu souboru ovladače čipové sady a postupujte podle pokynů na obrazovce.

Stážení ovladače síťové karty

GUID-1C30C7CA-E4B3-43BD-9210-70129C598EF6

1. Zapněte počítač.
2. Přejděte na web www.dell.com/support.
3. Klikněte na možnost **Product support (Podpora k produktu)**, zadejte výrobní číslo počítače a klikněte na možnost **Submit (Odeslat)**.

 **POZNÁMKA:** Pokud výrobní číslo nemáte k dispozici, použijte funkci automatického rozpoznání nebo ručně vyhledejte model počítače.

4. Klikněte na možnost **Drivers & downloads (Ovladače a stahování) > Find it myself (Najdu to sám)**.
5. Přejděte na stránce dolů a rozbalte možnost **Network (Sít)**.
6. Klikněte na možnost **Download (Stáhnout)** a stáhněte ovladač síťové karty pro počítač.
7. Uložte soubor a po dokončení stahování přejděte do složky, kam jste soubor s ovladačem síťové karty uložili.
8. Dvakrát klikněte na ikonu souboru ovladače síťové karty a postupujte podle pokynů na obrazovce.

Nastavení systému

POZNÁMKA: V závislosti na počítači a nainstalovaných zařízeních se nemusí některé z uvedených položek zobrazovat.

Témata:

- Funkce Boot Sequence
- Navigační klávesy
- Přehled systému BIOS
- Přístup k programu nastavení systému BIOS
- Možnosti nástroje System Setup (Nastavení systému)
- Systémové heslo a heslo pro nastavení

Funkce Boot Sequence

GUID-39EA0288-9174-49B6-ABA2-37C542A11FC5

Funkce Boot Sequence nabízí rychlý a pohodlný způsob, jak obejít pořadí spouštění definované v konfiguraci systému a spustit systém přímo z určitého zařízení (např. optická jednotka nebo pevný disk). Během testu POST (Power-on Self Test), jakmile se zobrazí logo Dell, můžete:

- Otevřete nabídku System Setup (Konfigurace systému) stisknutím klávesy F2.
- Otevřete jednorázovou nabídku zavádění systému stisknutím klávesy F12.

Jednorázová nabídka zavádění systému obsahuje zařízení, ze kterých můžete spustit počítač, a možnost diagnostiky. Možnosti nabídky zavádění jsou následující:

- Removable Drive (Vyjímatelný disk) (je-li k dispozici)
- STXXXX Drive (Jednotka STXXXX)

POZNÁMKA: XXX představuje číslo jednotky SATA.

- Optical Drive (Optická jednotka) (je-li k dispozici)
- Pevný disk SATA (je-li k dispozici)
- Diagnostika

POZNÁMKA: Po výběru možnosti **Diagnostics (Diagnostika)** se zobrazí obrazovka **ePSA diagnostics (Diagnostika ePSA)**.

Na obrazovce s pořadím zavádění jsou k dispozici také možnosti přístupu na obrazovku nástroje Konfigurace systému.

Navigační klávesy

GUID-7A7EB30A-4A48-422B-AE30-B8DC236A1790

POZNÁMKA: V případě většiny možností nastavení systému se provedené změny zaznamenají, ale použijí se až po restartu počítače.

Klávesy	Navigace
Šipka nahoru	Přechod na předchozí pole.
Šipka dolů	Přechod na další pole.
Zadejte	Výběr hodnoty ve vybraném poli (je-li to možné) nebo přechod na odkaz v poli.
Mezerník	Rozbalení a sbalení rozevírací nabídky (je-li to možné).
Tab	Přechod na další specifickou oblast.

Klávesy

Navigace

 **POZNÁMKA:** Pouze u standardního grafického prohlížeče.

Esc

Přechod na předchozí stránku, dokud se nezobrazí hlavní obrazovka. Stisknutí klávesy Esc na hlavní obrazovce zobrazí zprávu s požadavkem o uložení veškerých neuložených změn a restartuje systém.

Přehled systému BIOS

GUID-81F87C9E-449F-4237-AD63-AA5CB955CC91

Systém BIOS spravuje tok dat mezi operačním systémem počítače a připojenými zařízeními, jako je pevný disk, grafický adaptér, klávesnice, myš nebo tiskárna.

Přístup k programu nastavení systému BIOS

GUID-1432A924-49E9-4080-961D-2AFBDAF42039

1. Zapněte (nebo restartujte) počítač.
2. Během testu POST, při zobrazení loga DELL vyčkejte na zobrazení výzvy ke stisknutí klávesy F2 a poté ihned stiskněte klávesu F2.

 **POZNÁMKA:** Výzva F2 signalizuje, že probíhá inicializace klávesnice. Tato výzva se může zobrazit velmi rychle, je tedy nutné se na ni připravit a poté stisknout klávesu F2. Pokud klávesu F2 stisknete před zobrazením výzvy F2, nebude stisk zaregistrován. Pokud čekáte příliš dlouho a zobrazí se logo operačního systému, počkejte, dokud se nezobrazí plocha. Poté počítač vypněte a opakujte postup.

Možnosti nástroje System Setup (Nastavení systému)

GUID-93EF38B9-1D65-4B3B-842A-78C25E3F9364

 **POZNÁMKA:** V závislosti na počítači a nainstalovaných zařízeních nemusí být některé z uvedených položek k dispozici.

Tabulka 4. Možnost nastavení systému – Hlavní nabídka

Main (Hlavní)

System Date	Zobrazí stávající datum ve formátu mm/dd/yyyy.
System Time	Zobrazuje stávající čas ve formátu hh:mm:ss.

BIOS Information (Informace SATA)

BIOS Version	Zobrazuje číslo verze programu BIOS.
--------------	--------------------------------------

Informace o produktech

Product Name	Zobrazuje název výrobku.
Service Tag	Umožňuje zadat výrobní číslo počítače.
Asset Tag	Zobrazí inventární číslo počítače.

Memory Information (Informace o paměti)

System Memory	Zobrazí celkovou velikost nainstalované paměti počítače.
Memory Speed	Zobrazí takt paměti.

CPU Information (Informace SATA)

Processor Type	Zobrazuje typ procesoru
Processor ID	Zobrazí identifikační kód procesoru.

Main (Hlavní)

CPU Speed	Zobrazí rychlost procesoru.
Cache L1	Zobrazí velikost cache L1 procesoru.
Cache L2	Zobrazí velikost cache L2 procesoru.
Cache L3	Zobrazí velikost cache L3 procesoru.

Tabulka 5. Možnost nastavení systému – Pokročilá nabídka

Advanced

Rozšířené funkce systému BIOS

Intel SpeedStep Technology	Slouží k povolení či zakázání technologie Intel SpeedStep. Výchozí hodnota: Enabled (Povoleno). i POZNÁMKA: Při zapnutí se taktovací frekvence procesoru a napětí jádra dynamicky upravují na základě zatížení procesoru.
Intel Virtualization Technology	Umožňuje povolit nebo zakázat funkci Intel Virtualization Technology procesoru.
VT for Direct I/O	Umožňuje povolit nebo zakázat funkci Intel Virtualization Technology pro technologii Direct I/O.
SATA Operation	Umožňuje konfigurovat provozní režim integrovaného řadiče pevného disku SATA.
Intel Ready Mode Technology	Slouží k povolení či zakázání technologie Intel Ready Mode.
Intel Software Guard Extensions	Slouží k povolení nebo zakázání funkcí Intel Software Guard Extensions.
BIOS Recovery from Hard Drive	Slouží k povolení či zakázání obnovení systému BIOS z pevného disku.

USB Configuration

Front USB Ports	Umožňuje zapnout nebo vypnout přední porty USB.
Rear USB Ports	Umožňuje zapnout nebo vypnout zadní porty USB.

Power Options

Numlock Key	Umožňuje nastavit stav klávesy Num Lock během spouštění systému na On nebo Off (Zapnuto nebo Vypnuto).
Wake Up by Integrated LAN	Umožňuje napájení systému prostřednictvím speciálních signálů LAN.
AC Recovery	Umožňuje nastavit, jakou akci počítač vykoná při obnovení napájení.
Deep Sleep Control	Definuje povolené režimy při zapnutí hlubokého spánku.
USB Wake Support (S3)	Tato možnost umožňuje zařízení USB probudit počítač z pohotovostního režimu.
USB PowerShare (S4/S5)	Umožňuje nabíjet externí zařízení.
USB PowerShare Wake Support (S4/S5)	Tato možnost umožňuje zařízení USB probudit počítač přes port S4/S5.
Auto Power On	
Auto Power On Mode	Slouží k aktivaci automatického spouštění počítače každý den nebo k vybranému datu. Tuto možnost lze nakonfigurovat pouze, když je u režimu Auto Power On (Automatické zapnutí) vybrána možnost Enabled (Zapnuto) a když je nastavený na možnost Everyday (Každý den) nebo Selected Day (Vybraný den).
Auto Power On Date	Slouží k nastavení data, kdy se počítač musí automaticky zapnout. Tuto možnost lze nakonfigurovat pouze, když je režim Auto Power

Advanced

Auto Power On Time	On (Automatické zapnutí) nastavený na možnost Enabled 1 to 31 (Zapnuto od 1. do 31.) Slouží k nastavení času, kdy se počítač musí automaticky zapnout. Tuto možnost lze nakonfigurovat pouze, když je režim Auto Power On (Automatické zapnutí) nastavený na možnost Enabled hh:mm:ss. (Zapnuto hh:mm:ss).
--------------------	---------------------------------------------------------------------------------------------------------------------------------------------------------------------------------------------------------------------------------------------------------------------------------------------------------------

Možnosti výkonu

Funkce přetaktování

Core Over Clocking Level	Umožňuje povolit nebo zakázat procesoru upravit násobič a napětí v prostředí turbo režimu.
Core Ratio Limit Override	Umožňuje nastavit omezení násobiče jádra.
Single Core	Umožňuje vybrat jedno nebo více jader.
Core Voltage Mode	Umožňuje vybrat mezi adaptivními a přepisujícími režimy napětí.
Core Voltage Offset	Umožňuje nastavit přepisující hodnotu napětí jádra.
Long Duration PWR Limit	Umožňuje nastavit omezení napájení turbo režimu.
Short Duration PWR Limit Options	Umožňuje nastavit omezení napájení turbo režimu.

SupportAssist System Resolution

Auto OS recovery Threshold	Řídí automatický průběh zavádění systému pro konzoli rozlišení systému SupportAssist a pro nástroj obnovy Dell OS Recovery.
SupportAssist Power Recovery	Slouží k povolení nebo zakázání průběhu zavádění pro nástroj SupportAssist OS Recovery v případě některých chyb systému.

Tabulka 6. Možnosti nástroje System setup (Nastavení systému) – nabídka Security (Zabezpečení)

Security

Admin Password Status	Zobrazí, zda je nastaveno heslo správce.
System Password Status	Zobrazí, zda je nastaveno systémové heslo.
HDD Password Status	Zobrazí, zda je nastaveno heslo pevného disku.
Admin Password	Zobrazí heslo správce.
System Password	Zobrazí systémové heslo.
HDD Password	Zobrazí heslo pevného disku.
Firmware TPM	Zobrazí firmware TPM.

Tabulka 7. Možnost nastavení systému – Nabídka při zavádění systému

Boot (Zavádění)

Boot List Option	Zobrazí dostupná zaváděcí zařízení.
File Browser Add Boot Option	Umožňuje nastavit cestu zavádění v seznamu možností zavádění.
File Browser Del Boot Option	Umožňuje odstranit cestu zavádění v seznamu možností zavádění.
Secure Boot Control	Umožňuje zapnout nebo vypnout zabezpečení spouštění operačního systému.
Load Legacy OPROM	Slouží k povolení či zakázání možnosti starších typů paměti ROM.
Boot Option Priorities	Zobrazí dostupná zaváděcí zařízení.
Boot Option #1	Zobrazení prvního spouštěcího zařízení. Výchozí: UEFI: Windows Boot Manager.

Boot (Zavádění)

Boot Option #2	Zobrazení druhého spouštěcího zařízení. Výchozí: NIC na základní desce
Boot Option #3	Zobrazení třetího spouštěcího zařízení. Výchozí: NIC na základní desce

Tabulka 8. Možnost nastavení systému – Nabídka při ukončení

Uložit a ukončit

Save Changes and Reset	Umožňuje ukončit nástroj pro nastavení systému a uložit změny.
Discard Changes and Reset	Umožňuje ukončit nástroj pro nastavení systému a nahrát předchozí hodnoty všech nastavení systému.
Restore Defaults	Umožňuje nahrát výchozí hodnoty všech nastavení systému.
Discard Changes	Umožňuje ukončit bez uložení změn.
Save Changes	Umožňuje uložit změny.

Systémové heslo a heslo pro nastavení

GUID-859887F0-B1B4-4530-855E-100D4FDE930A

Tabulka 9. Systémové heslo a heslo pro nastavení

Typ hesla	Popis
Heslo systému	Heslo, které je třeba zadat před přihlášením se k počítači.
Heslo nastavení	Heslo, které je třeba zadat před získáním přístupu a možností provádění změn v nastavení systému BIOS v počítači.

Můžete vytvořit systémové heslo a zabezpečit počítač heslem.

 **VÝSTRAHA:** Heslo nabízí základní úroveň zabezpečení dat v počítači.

 **VÝSTRAHA:** Pokud počítač nebude uzamčen nebo zůstane bez dozoru, k uloženým datům může získat přístup kdokoli.

 **POZNÁMKA:** Systémové heslo a heslo nastavení jsou zakázána.

Přiřazení hesla nastavení systému

GUID-D91DBF33-F0AB-477E-A22D-D6CD2D066BBE

Nové **systémové heslo nebo heslo správce** lze nastavit pouze v případě, že je stav **Not Set (Nenastaveno)**.

Do nastavení systému přejdete stisknutím tlačítka F2 ihned po spuštění či restartu počítače.

- Na obrazovce **System BIOS (Systém BIOS)** nebo **System Setup (Nastavení systému)** vyberte možnost **Security (Zabezpečení)** a stiskněte klávesu Enter.
Otevře se obrazovka **Security (Zabezpečení)**.
- Zvolte možnost **System/Admin Password (Systémové heslo / heslo správce)** a v poli **Enter the new password (Zadejte nové heslo)** vytvořte heslo.
Nové heslo systému přiřadíte podle následujících pokynů:
 - Heslo smí obsahovat nejvýše 32 znaků.
 - Heslo smí obsahovat čísla od 0 do 9.
 - Povolena jsou pouze malá písmena (velká písmena jsou zakázána).
 - Povoleny jsou pouze následující zvláštní znaky: mezera, ("), (+), (,), (-), (.), (/), (:), ([), (\), (]), (`).
- Vypíšte systémové heslo, které jste zadali dříve do pole **Confirm new password (Potvrdit nové heslo)** a klikněte na **OK**.

- Po stisku klávesy Esc se zobrazí zpráva s požadavkem o uložení změn.
- Stiskem klávesy Y změny uložíte.
Počítač se restartuje.

Odstranění nebo změna stávajícího hesla k nastavení systému

GUID-3D32F643-EE78-4538-9D89-34BDFB68E9F1

Před pokusem o odstranění nebo změnu stávajícího hesla k systému a/nebo konfiguraci ověřte, zda je možnost **Password Status** (Stav hesla) v programu System Setup (Konfigurace systému) nastavena na hodnotu Unlocked (Odemčeno). Pokud je možnost **Password Status** (Stav hesla) nastavena na hodnotu Locked (Zamčeno), stávající heslo k systému a/nebo konfiguraci nelze odstranit ani změnit.

Nástroj Nastavení systému otevřete stiskem tlačítka F2 ihned po spuštění či restartu počítače.

- Na obrazovce **System BIOS (Systém BIOS)** nebo **System Setup (Nastavení systému)** vyberte možnost **System Security (Zabezpečení systému)** a stiskněte klávesu Enter.
Otevře se obrazovka **System Security (Zabezpečení systému)**.
 - Na obrazovce **System Security (Zabezpečení systému)** ověřte, zda je v nastavení **Password Status (Stav hesla)** vybrána možnost **Unlocked (Odemčeno)**.
 - Po odstranění stávajícího hesla systému vyberte možnost **System Password (Heslo systému)** a stiskněte klávesu Enter nebo Tab.
 - Po odstranění stávajícího hesla nastavení vyberte možnost **Setup Password (Heslo nastavení)** a stiskněte klávesu Enter nebo Tab.
- POZNÁMKA:** Jestliže heslo k systému či nastavení měníte, vložte na vyžádání nové heslo. Pokud heslo k systému či nastavení mažete, potvrďte na vyžádání smazání hesla.
- Po stisku klávesy Esc se zobrazí zpráva s požadavkem o uložení změn.
 - Stiskem klávesy Y uložíte změny a nástroj Nastavení systému ukončíte.
Počítač se restartuje.

Vymazání nastavení CMOS

GUID-81AEAFE2-9020-416A-BAF7-C2EEBCF31184

- POZNÁMKA:** Před manipulací s vnitřními částmi počítače si přečtěte bezpečnostní informace dodané s počítačem a postupujte podle kroků popsaných v části **Před manipulací uvnitř počítače**. Po dokončení práce uvnitř počítače postupujte podle pokynů v části **Po manipulaci uvnitř počítače**. Další informace o vzorových postupech v oblasti bezpečnosti naleznete na domovské stránce Regulatory Compliance (Soulad s předpisy) na adrese www.dell.com/regulatory_compliance.

Přípravné kroky

GUID-27373FF8-E85F-459D-8AE5-3A31E53B982C

- Sejměte [pravý boční kryt](#).
- Postupujte podle postupu od kroku 1 po krok 3 v části [„Demontáž jednotky napájecího zdroje“](#).

Postup

GUID-2A199221-CDFC-4DFE-B196-DA786913BC78

- Najděte resetovací propojku paměti CMOS (CMCLR) na základní desce.
POZNÁMKA: Více informací o umístění propojky paměti CMOS najdete v části [„Součásti základní desky“](#).
- Vyjměte napájecí kabel.
- Odstraňte zástrčku propojky z kolíků propojky hesla (PSWD) a připojte ji na kolíky propojky paměti CMOS.
- Vyčkejte 5 sekund a vraťte propojovací zástrčku na kolíky propojky hesla (PSWD).

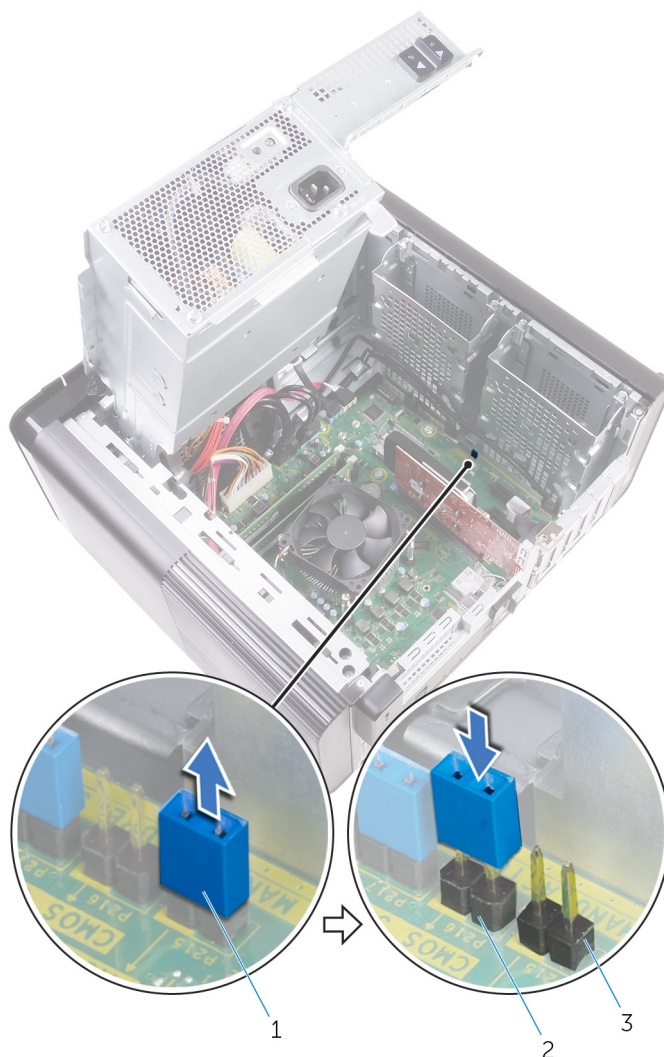

Obrázek 45. Vymazání paměti CMOS

- a. propojovací zástrčka
- b. kolíky CMOS
- c. kolíky propojky hesla (PSWD)

Následné kroky

GUID-B937D1D8-45EC-4F6B-8342-C878925758C5

1. Nasaďte [pravý boční kryt](#).
2. Postupujte podle postupu od kroku 9 po krok 10 v části „[Montáž napájecí jednotky](#)“.

Vymazání zapomenutých hesel

GUID-37F95465-F7E7-4A3C-A051-CB50A504B9FE

- i** **POZNÁMKA:** Před manipulací s vnitřními částmi počítače si přečtěte bezpečnostní informace dodané s počítačem a postupujte podle kroků popsaných v části [Před manipulací uvnitř počítače](#). Po dokončení práce uvnitř počítače postupujte podle pokynů v části [Po manipulaci uvnitř počítače](#). Další informace o vzorových postupech v oblasti bezpečnosti naleznete na domovské stránce Regulatory Compliance (Soulad s předpisy) na adrese www.dell.com/regulatory_compliance.

Přípravné kroky

GUID-88654284-1361-444A-A490-3B611990497A

1. Sejměte [pravý boční kryt](#).
2. Postupujte podle postupu od kroku 1 po krok 3 v části „[Demontáž jednotky napájecího zdroje](#)“.

Postup

GUID-E2C73B59-4C1C-49BA-AB01-0ED449981D1E

1. Vyhledejte propojku vymazání hesla (PSWD) na základní desce.

i **POZNÁMKA:** Podrobnosti k umístění propojky obnovení hesla naleznete v tématu „[Součásti základní desky](#)“.

2. Vytáhněte propojku z kolíků propojky obnovení hesla.

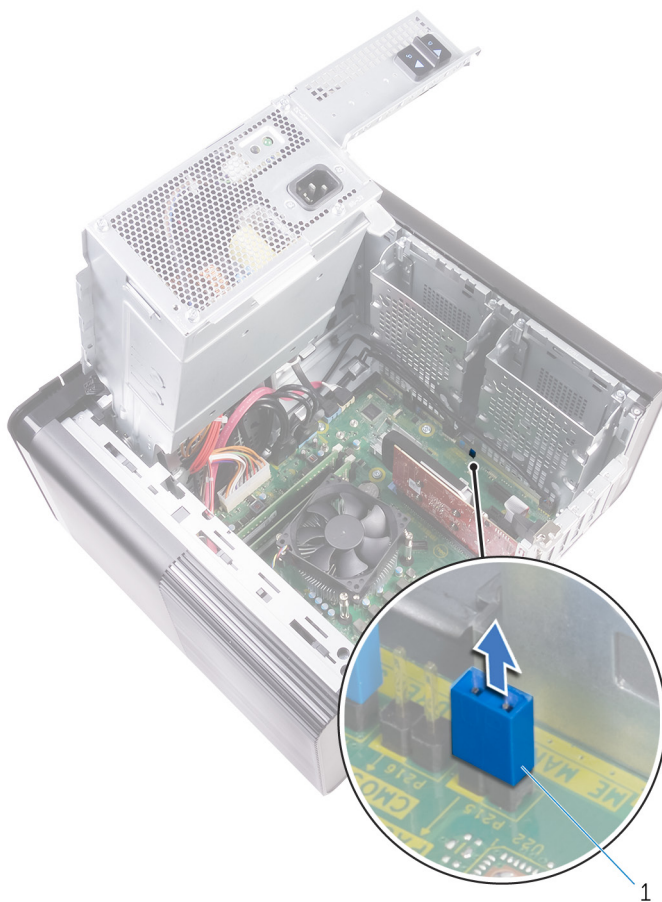

Obrázek 46. Vytažení propojovací zástrčky

- a. propojovací zástrčka
3. Zapněte počítač bez propojovací zástrčky, vymažete tím heslo.
 4. Vyčkejte do zobrazení plochy, poté systém vypněte a vraťte propojovací zástrčku na původní místo.

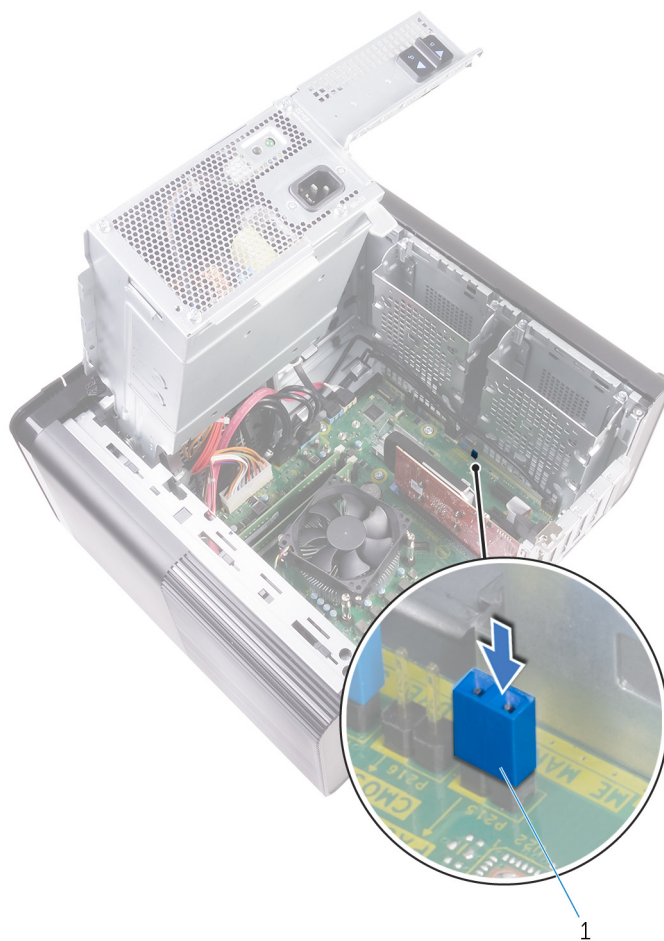

Obrázek 47. Odstranění hesla

- a. propojovací zástrčka

Následné kroky

GUID-274C0409-D602-47AF-90ED-C3E86F4AC355

1. Nasad'te [pravý boční kryt](#).
2. Postupujte podle postupu od kroku 9 po krok 10 v části „[Montáž napájecí jednotky](#)“.

Řešení potíží

Rozšířená diagnostika vyhodnocení systému před jeho spuštěním (ePSA)

GUID-EE9A5D95-88BE-4EE7-983E-D97C680BDECD

⚠ VÝSTRAHA: Používejte diagnostiku ePSA pouze k testování tohoto počítače. Použití tohoto programu s jinými počítači může mít za následek neplatné výsledky nebo chybové zprávy.

Diagnostika ePSA (známá také jako diagnostika systému) provádí celkovou kontrolu hardwaru. Diagnostika ePSA je integrována do systému BIOS a je spouštěna interně systémem BIOS. Integrovaná diagnostika systému poskytuje sadu možností pro konkrétní zařízení nebo jejich skupiny a umožní vám:

- Spouštět testy automaticky nebo v interaktivním režimu
- Opakovat testy
- Zobrazit nebo ukládat výsledky testů
- Procházet testy a využitím dalších možností testu získat dodatečné informace o zařízeních, u kterých test selhal
- Prohlížet stavové zprávy s informacemi o úspěšném dokončení testu
- Prohlížet chybové zprávy s informacemi o problémech, ke kterým během testu došlo

i POZNÁMKA: Některé testy pro konkrétní zařízení vyžadují zásah uživatele. Při provádění diagnostických testů buďte vždy přítomni u terminálu počítače.

Spuštění diagnostiky ePSA

GUID-5FC0D943-B848-4BDC-9A26-78A5E88FDA45

Spusťte zaváděcí diagnostický program některou z níže uvedených metod:

1. Zapněte počítač.
2. Během spouštění počítače vyčkejte na zobrazení loga Dell a stiskněte klávesu F12.
3. Ve spouštěcí nabídce zvolte pomocí šipek nahoru a dolů možnost **Diagnostics (Diagnostika)** a stiskněte klávesu **Enter**.

i POZNÁMKA: Zobrazí se okno **Enhanced Pre-boot System Assessment (Rozšířené vyhodnocení systému před jeho spuštěním)** se všemi zařízeními v počítači. Diagnostické testy proběhnou u všech uvedených zařízení.

4. Stisknutím šipky v pravém spodním rohu přejdete na seznam stránek. Zobrazí se detekované položky a otestují se.
5. Chcete-li spustit diagnostický test u konkrétního zařízení, stiskněte klávesu Esc a klepnutím na tlačítko **Yes (Ano)** diagnostický test ukončete.
6. V levém podokně vyberte požadované zařízení a klepněte na tlačítko **Run Tests (Spustit testy)**.
7. V případě jakéhokoli problému se zobrazí chybové kódy. Chybový kód si poznamenejte a obraťte se na společnost Dell.

Diagnostika

GUID-67F3BB39-3728-4F40-9B0C-30883ADB6FC0

Test POST (Power On Self Test) počítače se provádí před zahájením procesu spouštění a zajišťuje, aby počítač splňoval základní požadavky a hardware správně fungoval. Když počítač testem POST projde, pokračuje spouštění v normálním režimu. Pokud však počítač testem POST neprojde, oznámí to během spouštění řadou kódů na indikátorech LED. Systémový indikátor LED je součástí vypínače.

Následující tabulka popisuje různé vzory blikání a jejich význam.

Tabulka 10. Diagnostika

Počet zablesknutí indikátoru LED	Popis problému
1	Základní deska: došlo k chybě paměti ROM a systému BIOS
2	Nebyla zjištěna žádná paměť/RAM
3	Chyba základní desky nebo čipové sady
4	Chyba paměti/RAM
5	porucha baterie CMOS
6	Chyba grafické karty nebo čipu
7	Selhání procesoru
3, 6	Bitová kopie pro obnovení systému nebyla nalezena.
3, 7	Bitová kopie pro obnovení systému byla nalezena, ale je neplatná.

Aktualizace systému BIOS (klíč USB)

GUID-060D210F-C287-462B-AC38-81183D440A9D

- Postupujte podle kroků 1 až 7 v části „Aktualizace systému BIOS“ a stáhněte si nejnovější aktualizací soubor pro systém BIOS.
- Vytvořte spustitelnou jednotku USB. Další informace najdete v článku znalostní databáze [SLN143196](#) na adrese www.dell.com/support.
- Zkopírujte aktualizací soubor systému BIOS na spustitelnou jednotku USB.
- Připojte spustitelnou jednotku USB k počítači, který potřebuje aktualizaci systému BIOS.
- Restartujte počítač a během zobrazení loga Dell na obrazovce stiskněte klávesu **F12**.
- Spusťte počítač z jednotky USB z nabídky – **One Time Boot Menu (Jednorázová nabídka spuštění)**.
- Zadejte název aktualizací souboru systému BIOS a stiskněte klávesu **Enter**.
- Zobrazí se nástroj **BIOS Update Utility (Nástroj pro aktualizaci systému BIOS)**. Aktualizaci systému BIOS dokončete podle pokynů na obrazovce.

Aktualizace systému BIOS

GUID-F5899359-C2E1-41C0-9663-4C79969506EB

Aktualizaci systému BIOS je vhodné provést v případě, že je k dispozici jeho nová verze, nebo v případě výměny základní desky.

Postup aktualizace systému BIOS:

- Zapněte počítač.
- Přejděte na web www.dell.com/support.
- Klikněte na možnost **Product Support (Podpora k produktu)**, zadejte výrobní číslo počítače a klikněte na možnost **Submit (Odeslat)**.
 **POZNÁMKA:** Pokud výrobní číslo nemáte k dispozici, použijte funkci automatického rozpoznání nebo ručně vyhledejte model počítače.
- Klikněte na možnost **Drivers & Downloads (Ovladače a stahování) > Find it myself (Najdu to sám)**.
- Vyberte operační systém nainstalovaný v počítači.
- Přejděte na stránce dolů a rozbalte možnost **BIOS (Systém BIOS)**.
- Klikněte na odkaz **Download (Stáhnout)** a stáhněte si nejnovější verzi systému BIOS pro váš počítač.
- Po dokončení stahování přejděte do složky, kam jste soubor s aktualizací systému BIOS uložili.
- Dvakrát klikněte na ikonu souboru s aktualizací systému BIOS a postupujte podle pokynů na obrazovce.

Možnosti zálohovacích médií a obnovy

GUID-C4DBF377-7466-46C1-9C48-1C3A493E3924

Společnost Dell nabízí několik možností pro obnovení operačního systému Windows v počítači Dell. Chcete-li získat více informací, přejděte na stránku [Média pro zálohování a možnosti společnosti Dell pro obnovení systému Windows](#).

Vestavěný test napájecího zdroje (BIST)

GUID-D1CD7745-8795-4C27-A4E7-DD8B51B8B24F

XPS 8930 podporuje nový vestavěný test napájecího zdroje (BIST). BIST lze nyní provést připojením napájecího kabelu k napájecímu zdroji.

1. Vypněte počítač.
2. Odpojte napájecí kabel od zdroje a vyčkejte 15 sekund.
3. Po 15 sekundách připojte napájecí kabel ke zdroji.
 - Pokud indikátor LED 3 sekundy svítí a poté zhasne, značí to, že napájecí zdroj je funkční. Pokračujte řešením problémů v jiných zařízeních.
 - Jestliže se indikátor LED nerozsvítí, jde o závadu hardwaru.

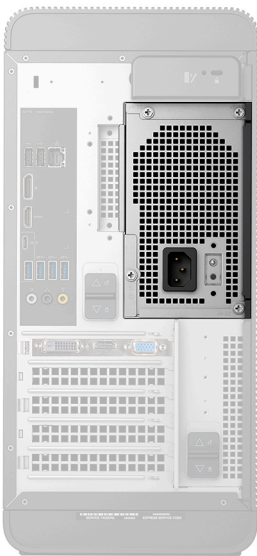

Postup pro ověření závady napájecího zdroje

GUID-60739A4B-845E-4F20-85BB-AD1BCE8A0B08

1. Odpojte napájecí kabel od zdroje.

⚠ VÝSTRAHA: Před zásahem do komponent počítače proveďte potřebná bezpečnostní opatření. Projděte si pokyny pro montáž a demontáž v uživatelské příručce, kde je popsán přístup k napájecímu zdroji a kabelům.

2. Odpojte od základní desky kabeláž zdroje napájení.
3. Připojte napájecí kabel ke zdroji.
 - Pokud indikátor LED 3 sekundy svítí a poté zhasne, značí to, že napájecí zdroj je funkční. Pokračujte řešením problémů v jiných zařízeních.
 - Jestliže se indikátor LED nerozsvítí, jde o závadu napájecího zdroje. Namontujte pouze jednotku zdroje napájení.

Cyklus napájení sítě Wi-Fi

GUID-7D2143EA-2C62-498E-97AF-DCEF3DA56624

Pokud počítač nemůže přistupovat k internetu kvůli problému s konektivitou Wi-Fi, můžete provést restart napájení sítě Wi-Fi. Následující postup obsahuje kroky potřebné k provedení restartu napájení sítě Wi-Fi.

i POZNÁMKA: Někteří poskytovatelé internetového připojení poskytují kombinované zařízení modem-směrovač.

1. Vypněte počítač.

2. Vypněte modem.
3. Vypněte bezdrátový směrovač.
4. Počkejte 30 sekund.
5. Zapněte bezdrátový směrovač.
6. Zapněte modem.
7. Zapněte počítač.

Nápověda a kontakt na společnost Dell

Zdroje pro vyhledání nápovědy

Informace a nápovědu k produktům a službám Dell můžete získat v těchto zdrojích samoobslužné pomoci.

Tabulka 11. Zdroje pro vyhledání nápovědy

Zdroje pro vyhledání nápovědy	Umístění zdrojů
Informace o produktech a službách společnosti Dell	www.dell.com
Můj Dell	
Tipy	
Kontaktujte oddělení podpory	V hledání Windows zadejte text <code>Contact Support</code> a poté stiskněte klávesu <code>Enter</code> .
Nápověda k operačnímu systému online	www.dell.com/support/windows www.dell.com/support/linux
Informace o odstraňování problémů, uživatelské příručky, pokyny nastavení, technické údaje produktu, blogy technické nápovědy, ovladače, aktualizace softwaru atd.	www.dell.com/support
Články ze znalostní databáze Dell ohledně různých problémů s počítačem.	<ol style="list-style-type: none"> 1. Přejděte na https://www.dell.com/support/home/?app=knowledgebase. 2. Do pole Vyhledávání zadejte předmět nebo klíčové slovo. 3. Kliknutím na Vyhledat načtete související články.
Zjistěte následující informace o svém produktu:	Viz část <i>Já a můj Dell</i> na webu www.dell.com/support/manuals .
<ul style="list-style-type: none"> • Technické údaje produktu • Operační systém • Nastavení a používání produktu • Zálohování dat • Řešení problémů a diagnostika • Obnovení továrního a systémového nastavení • Údaje BIOS 	<p>Chcete-li najít pasáž <i>Já a můj Dell</i> ke svému produktu, identifikujte jej pomocí následujících informací:</p> <ul style="list-style-type: none"> • Zvolte Rozpoznat produkt. • Vyhledejte produkt z rozbalovací nabídky pod nadpisem Prohlédnout produkty. • Na vyhledávacím panelu zadejte Číslo servisního označení nebo ID produktu.

Kontaktování společnosti Dell

Informace o kontaktování společnosti Dell ohledně prodeje, technické podpory a záležitostí týkajících se zákaznických služeb naleznete na webu www.dell.com/contactdell.

 **POZNÁMKA:** Dostupnost se liší v závislosti na zemi a produktu a některé služby nemusí být ve vaší zemi k dispozici.

 **POZNÁMKA:** Pokud nemáte aktivní internetové připojení, můžete najít kontaktní informace na nákupní faktuře, balicím seznamu, účtence nebo v katalogu produktů společnosti Dell.