

Dell Wyse Management Suite

Guía de alta disponibilidad versión 3.x



Notas, precauciones y advertencias

 **NOTA:** Una NOTA indica información importante que le ayuda a hacer un mejor uso de su producto.

 **PRECAUCIÓN:** Una PRECAUCIÓN indica la posibilidad de daños en el hardware o la pérdida de datos, y le explica cómo evitar el problema.

 **AVISO:** Un mensaje de AVISO indica el riesgo de daños materiales, lesiones corporales o incluso la muerte.

Tabla de contenido

Capítulo 1: Introducción.....	4
Descripción general de alta disponibilidad.....	4
Capítulo 2: Arquitectura de alta disponibilidad.....	5
Requisitos del sistema para obtener alta disponibilidad.....	5
Capítulo 3: Lograr alta disponibilidad en Windows Server 2012 R2/2016/2019.....	7
Agregar la función de clúster de conmutación por error en Windows Server 2012 R2/2016/2019.....	7
Crear testigo de recurso compartido de archivos.....	12
Configurar ajustes del quórum de clúster.....	13
Capítulo 4: Lograr alta disponibilidad para InnoDB de MySQL.....	17
Alta disponibilidad con InnoDB de MySQL.....	17
Instalar base de datos de InnoDB de MySQL.....	17
Comprobar instancias de servidores de InnoDB de MySQL.....	35
Crear una instancia de clúster para InnoDB de MySQL.....	36
Agregar instancia de servidor al clúster de InnoDB de MySQL.....	37
Configurar enrutador de MySQL.....	38
Crear base de datos y usuarios en el servidor de InnoDB de MySQL.....	51
Capítulo 5: Lograr alta disponibilidad en MongoDB.....	52
Instalar MongoDB.....	52
Crear servidores de réplica para la base de datos de MongoDB.....	53
Crear usuario de estrato.....	53
Crear usuario de base de datos.....	54
Crear usuario DBadmín para MongoDB.....	54
Editar archivo mongod.cfg.....	54
Iniciar replicación en los servidores.....	55
Capítulo 6: Lograr alta disponibilidad para dispositivos Teradici.....	58
Instalar y configurar HAProxy.....	58
Capítulo 7: Instalar Wyse Management Suite en Windows Server 2012 R2/2016/2019.....	60
Creación de funciones agrupadas en clústeres.....	66
Capítulo 8: Comprobaciones posteriores a la instalación.....	69
Capítulo 9: Actualizar Wyse Management Suite versión 1.3 a 1.4.....	70
Capítulo 10: Actualización de Wyse Management Suite versión 1.4/1.4.1/2.x/3.x a Wyse Management Suite versión 3.x.....	78
Capítulo 11: Solución de problemas.....	90

Introducción

Wyse Management Suite es la solución de administración de última generación que le permite configurar, monitorear, administrar y optimizar los clientes delgados Dell Wyse y los terminales Dell que usan Dell Hybrid Client. Wyse Management Suite lo ayuda a implementar y administrar dispositivos Dell compatibles en una configuración de alta disponibilidad con un rendimiento mejorado. Ofrece opciones de funciones avanzadas como implementación en nube privada, gestión en cualquier lugar mediante una aplicación móvil y seguridad mejorada como configuración de BIOS y bloqueo de puertos.

También ofrece la detección y el registro de dispositivos, la administración de activos e inventarios, la administración de configuración, la implementación de sistema operativo y aplicaciones, los comandos en tiempo real, la supervisión, la generación de informes de alertas y la solución de problemas de terminales.

Wyse Management Suite versión es compatible con la alta disponibilidad y permite minimizar significativamente el tiempo de inactividad del sistema. La solución también permite proteger el sistema de tiempos de inactividad imprevistos y lo ayuda a lograr la disponibilidad requerida para cumplir con sus objetivos empresariales.

En esta guía se describe la arquitectura de la solución y se explica cómo instalar, configurar y mantener los clústeres de alta disponibilidad al nivel de aplicación y base de datos. Se centra solo en la implementación en las instalaciones (nube privada).

Descripción general de alta disponibilidad

En la solución de alta disponibilidad para Wyse Management Suite versión se incluyen las siguientes secciones:

- Para revisar los requisitos de alta disponibilidad, consulte [Requisitos del sistema para configurar la alta disponibilidad](#).
- Para instalar Microsoft Windows Server 2012 R2/2016/2019, consulte [Implementación de alta disponibilidad en Windows Server 2012 R2/2016/2019](#).
- Para instalar servidores InnoDB de MySQL, consulte [Implementación de alta disponibilidad en InnoDB de MySQL](#).
- Para instalar MongoDB, consulte [Implementación de alta disponibilidad en MongoDB](#).
- Para configurar el proxy de alta disponibilidad (para dispositivos Teradici), consulte [Implementación de alta disponibilidad para servidores Teradici](#).
- Para instalar la versión de Wyse Management en Windows Server 2012 R2/2016/2019, consulte [Instalación de Wyse Management Suite en Windows Server 2012 R2/2016/2019](#).
- Para crear funciones agrupadas en clústeres, consulte [Creación de funciones agrupadas en clústeres](#).
- Para ver problemas con soluciones alternativas, consulte [Solución de problemas](#)

Arquitectura de alta disponibilidad

La arquitectura de Dell Wyse Management Suite cuenta con Windows Server 2012 R2/2016/2019 Standard y la función de clúster de conmutación por error habilitada. El clúster de Windows contiene una computadora principal compatible con otras aplicaciones y permite garantizar un tiempo de inactividad mínimo mediante el aprovechamiento del redundante. Se utiliza para la conmutación por error de una aplicación para servicios Tomcat, Memcache y MQTT. El clúster de base de datos de MongoDB proporciona asistencia en caso de que falle la base de datos principal para que la base de datos secundaria tome el lugar de la primera. El clúster de base de datos de InnoDB de MySQL cuenta con un mecanismo clúster de base de datos incorporado y una base de datos secundaria que tomará el lugar de la base de datos principal de lectura y escritura en caso de que esta última falle. Linux Server con HA Proxy es un equilibrador de carga y un servidor de alta disponibilidad para el servidor EMSDK (Teradici). El repositorio local se crea como parte de la ruta de acceso compartida que contiene aplicaciones, imágenes y paquetes, y no formará parte de la configuración del clúster.

NOTA: Es posible que los requisitos del sistema de alta disponibilidad varíen según la infraestructura en su lugar de trabajo.



Ilustración 1. Arquitectura de alta disponibilidad

Requisitos del sistema para obtener alta disponibilidad

En la tabla se enumeran los requisitos mínimos de hardware y software, y la compatibilidad con hasta 10.000 dispositivos. Cada instancia de EMSDK es compatible con un máximo de 5000 dispositivos. La implementación se puede realizar en servidores individuales o en un entorno de hipervisor según los requisitos.

Los requisitos de hardware y software para establecer la alta disponibilidad para Wyse Management Suite son:

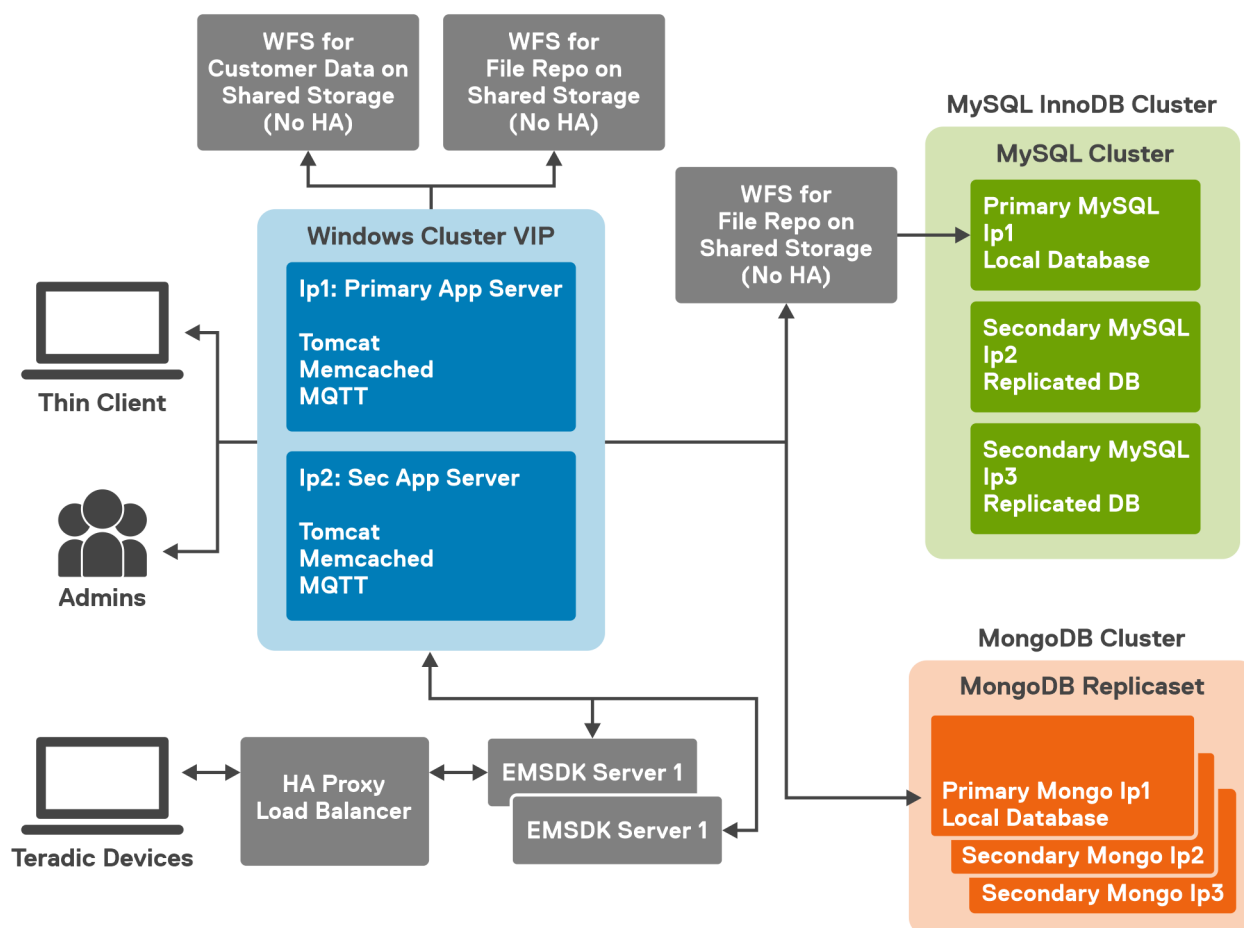
Tabla 1. Requisitos del sistema

Producto	Puerto	Protocolo	Descripción
Microsoft Windows Server 2012 R2/2016/2019 Standard	<ul style="list-style-type: none"> ● Puertos de comunicación de red: <ul style="list-style-type: none"> ○ UDP:3343 ○ TCP:3342 ○ UDP:137 	<ul style="list-style-type: none"> ● Espacio mínimo en el disco: 40 GB ● Cantidad mínima de sistemas: 2 ● Memoria mínima (RAM): 8 GB ● Requisitos mínimos de CPU: 4 	<p>Servidor en el cual se aloja Wyse Management Suite.</p> <p>Compatibilidad con inglés, francés, italiano, alemán y español.</p>
Clúster de MySQL	<ul style="list-style-type: none"> ● Puerto de comunicación de red: TCP:3306 	<ul style="list-style-type: none"> ● Espacio mínimo en el disco: 40 GB ● Cantidad mínima de sistemas: 3 ● Memoria mínima (RAM): 8 GB ● Requisitos mínimos de CPU: 4 	Servidor en la configuración de alta disponibilidad.
Enrutador de MySQL	<ul style="list-style-type: none"> ● Puertos de comunicación de red: <ul style="list-style-type: none"> ○ 6446 ○ 6447 	<ul style="list-style-type: none"> ● Espacio mínimo en el disco: 40 GB ● Cantidad mínima de sistemas: 2 ● Memoria mínima (RAM): 8 GB ● Requisitos mínimos de CPU: 4 	Permite establecer la comunicación en la configuración de alta disponibilidad.
MongoDB	<ul style="list-style-type: none"> ● Puerto de comunicación de red: TCP:27017 	<ul style="list-style-type: none"> ● Espacio mínimo en el disco: 40 GB ● Cantidad mínima de sistemas: 3 ● Memoria mínima (RAM): 8 GB ● Requisitos mínimos de CPU: 4 	Base de datos
EMSDK	<ul style="list-style-type: none"> ● Puerto de comunicación de red: TCP:5172 ● TCP 49159 	<ul style="list-style-type: none"> ● Espacio mínimo en el disco: 40 GB ● Cantidad mínima de sistemas: 2 ● Memoria mínima (RAM): 8 GB ● Requisitos mínimos de CPU: 4 	Servidor de Enterprise SDK
HAProxy	<ul style="list-style-type: none"> ● Puerto de comunicación de red: TCP:5172 	<ul style="list-style-type: none"> ● Espacio mínimo en el disco: 40 GB ● Cantidad mínima de sistemas: 1 ● Memoria mínima (RAM): 4 GB ● Requisitos mínimos de CPU: 2 	<p>Equilibrador de carga en la configuración de alta disponibilidad.</p> <p>Ubuntu versión 12.04 y posteriores.</p>

i NOTA:

- Asegúrese de agregar los puertos TCP 443, 8080 y 1883 a la lista de excepciones de firewall durante la configuración de alta disponibilidad.
- Desde Wyse Management Suite 3.2, se recomienda el uso de la versión 4.2.12 de MongoDB para las configuraciones distribuidas

Lograr alta disponibilidad en Windows Server 2012 R2/2016/2019

Sobre esta tarea

Los siguientes pasos proporcionan información sobre cómo lograr una alta disponibilidad en Windows Server 2012/2016/2019:

1. Agregar función de clúster de conmutación por error en Windows Server 2012 R2/2016/2019: consulte [Agregar función de clúster de conmutación por error en Windows Server 2012 R2/2016/2019](#).
2. Crear testigo de recurso compartido de archivos: consulte [Crear testigo de recurso compartido de archivos](#).
3. Configurar el quórum de clúster: consulte [Configurar quórum de clúster](#).
4. Crear funciones agrupadas en clústeres: consulte [Crear funciones agrupadas en clústeres](#).

Agregar la función de clúster de conmutación por error en Windows Server 2012 R2/2016/2019

Sobre esta tarea

Para agregar la función de clúster de conmutación por error en Windows Server 2012/2016/2019, haga lo siguiente:

Pasos

1. En Microsoft Windows Server 2012 R2/2016/2019, haga clic en **Inicio** para abrir la pantalla **Inicio** y, a continuación, haga clic en **Administrador de servidores** para iniciar el panel **Administrador de servidores**.

 **NOTA:** El Administrador de servidores es una consola de administración en Windows Server 2012 R2/2016/2019 que permite agregar funciones y características de servidor como administrar e implementar servidores.

2. Haga clic en **Agregar funciones y características** y seleccione una opción para configurar el servidor según sus necesidades en la pantalla **Asistente de adición de funciones y características**.



Ilustración 2. Selección basada en funciones

- Haga clic en **Tipo de instalación** y seleccione **Instalación basada en funciones o basada en características** y, a continuación, haga clic en **Siguiente** para ver la lista de servidores en la pantalla **Seleccionar servidor de destino**.

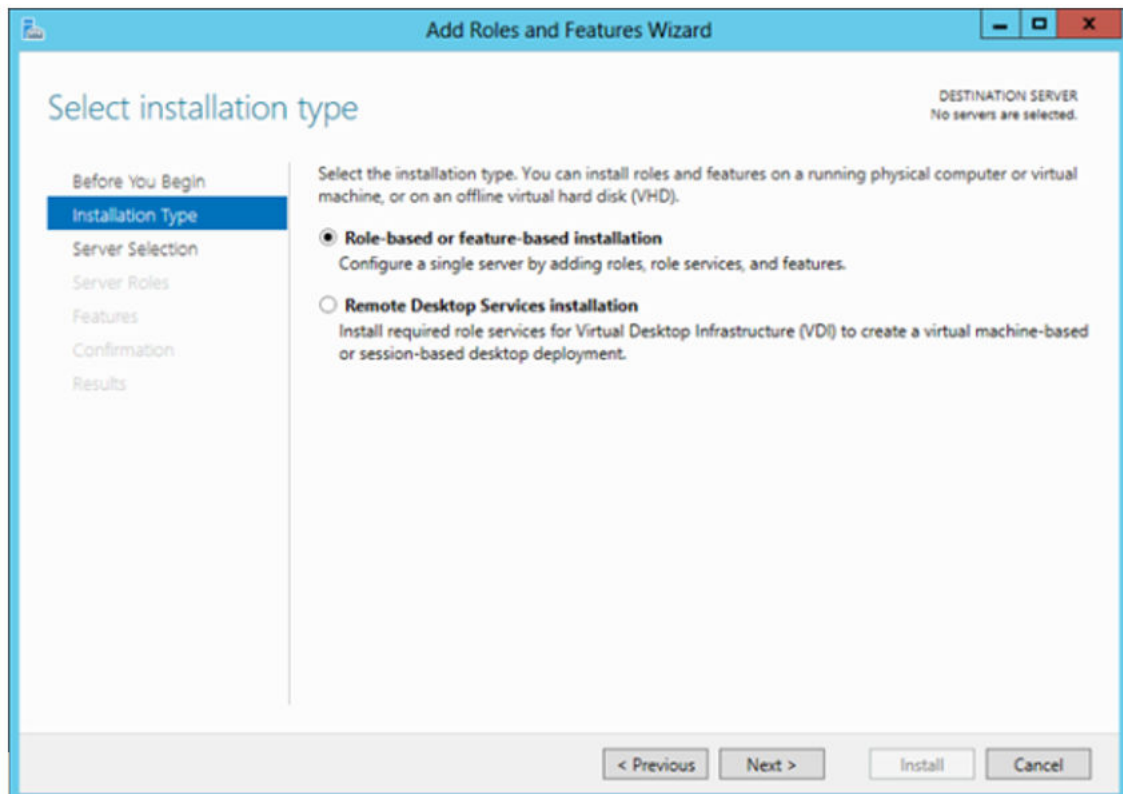

Ilustración 3. Seleccionar destino del servidor

4. Seleccione el servidor en el cual desea habilitar la función de clúster de conmutación por error y, a continuación, haga clic en **Siguiente**.
5. Seleccione **Clúster de conmutación por error** en la pantalla **Funciones** y, a continuación, haga clic en **Siguiente**. Después de habilitar el clúster de conmutación por error en los servidores, abra el **Administrador de clústeres de conmutación por error** en el servidor del Nodo 1.
6. Haga clic en **Sí** para confirmar la instalación y activar la función de clúster de conmutación por error en el servidor seleccionado.
7. En la pantalla **Administrador de clústeres de conmutación por error**, haga clic en **Validar configuración** para ver la opción **Asistente de validación de una configuración** y agregar los servidores o nodos requeridos al clúster.

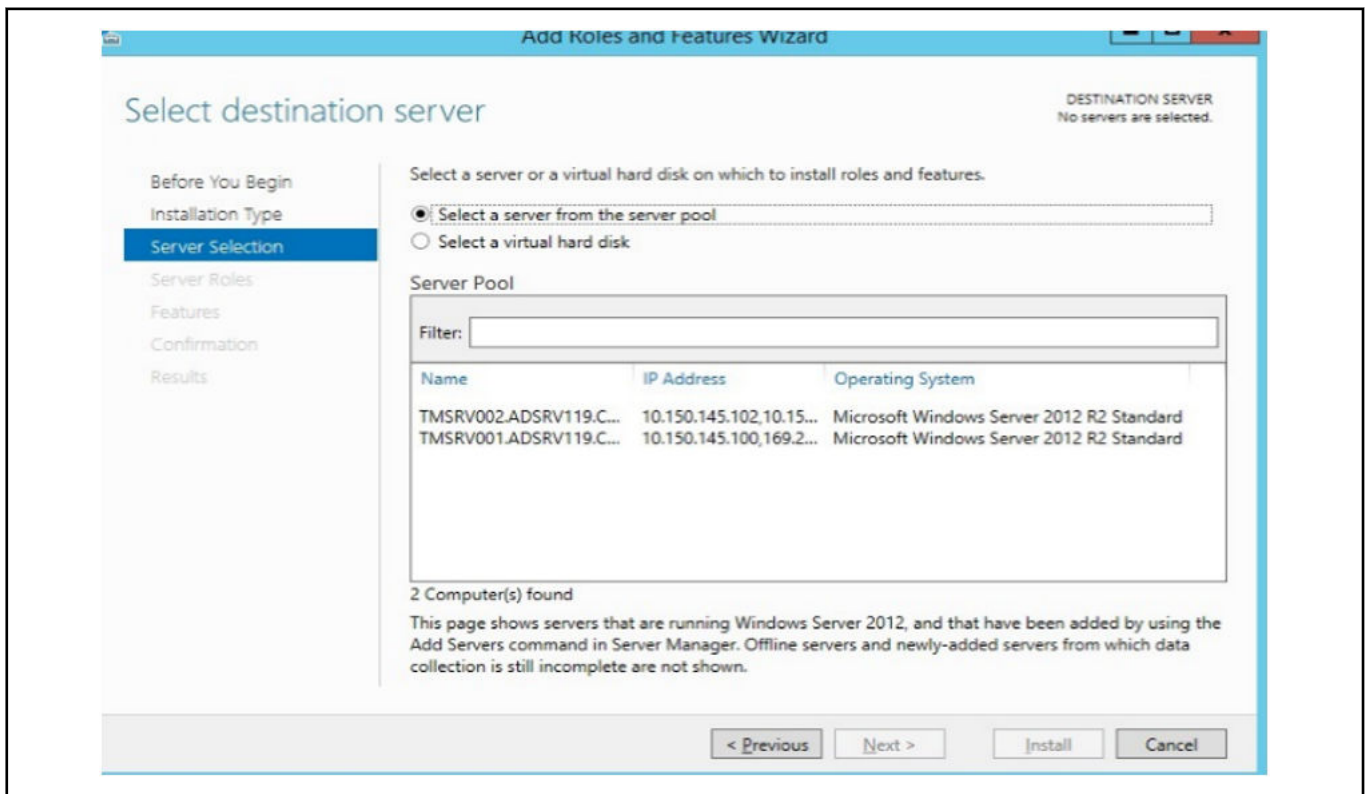

Ilustración 4. Administrador de clústeres de conmutación por error

8. Haga clic en **Seleccionar servidores o clústeres** y, a continuación, haga clic en **Navegar** para configurar los servidores.
9. Haga clic en **Siguiente** y seleccione **Ejecutar todas las pruebas** en la pantalla **Opciones de prueba**.

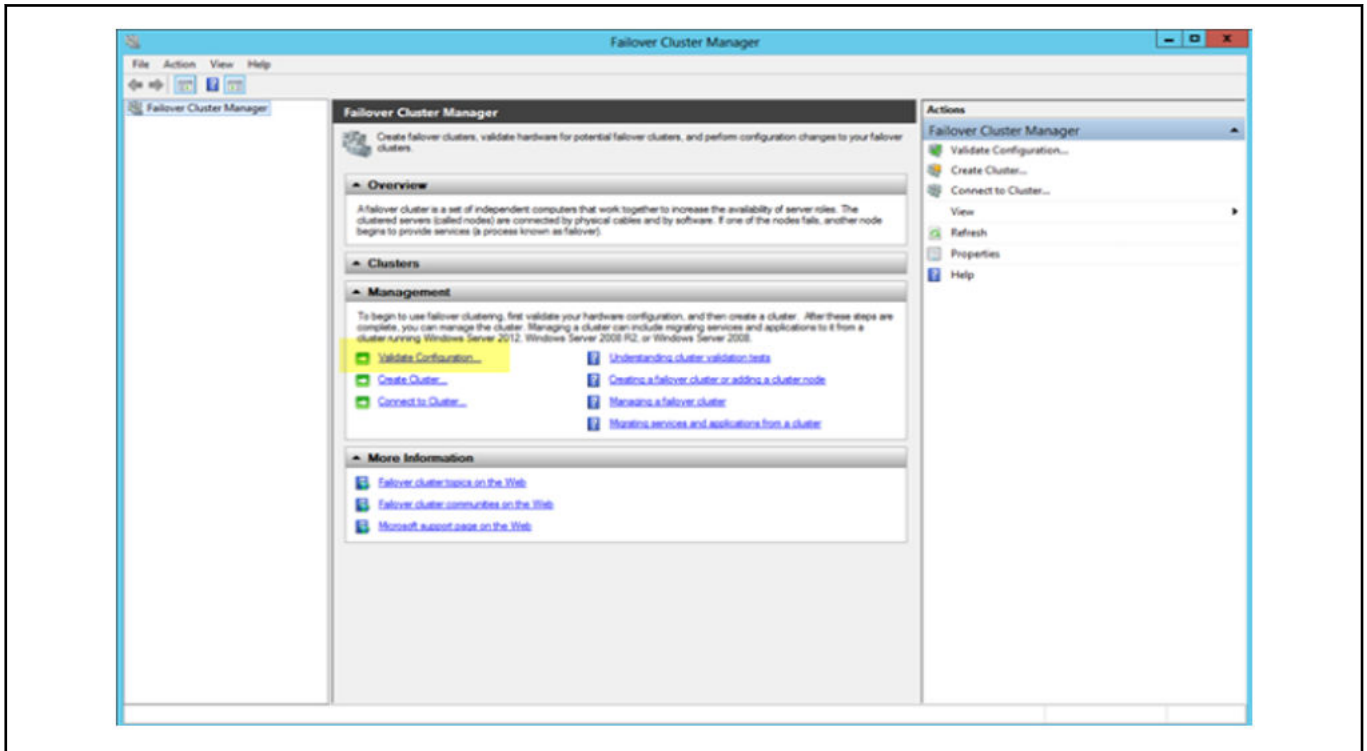

Ilustración 5. Opciones de prueba

10. Haga clic en **Siguiente**. Se muestra la pantalla **Confirmación** con la lista de servidores creados.

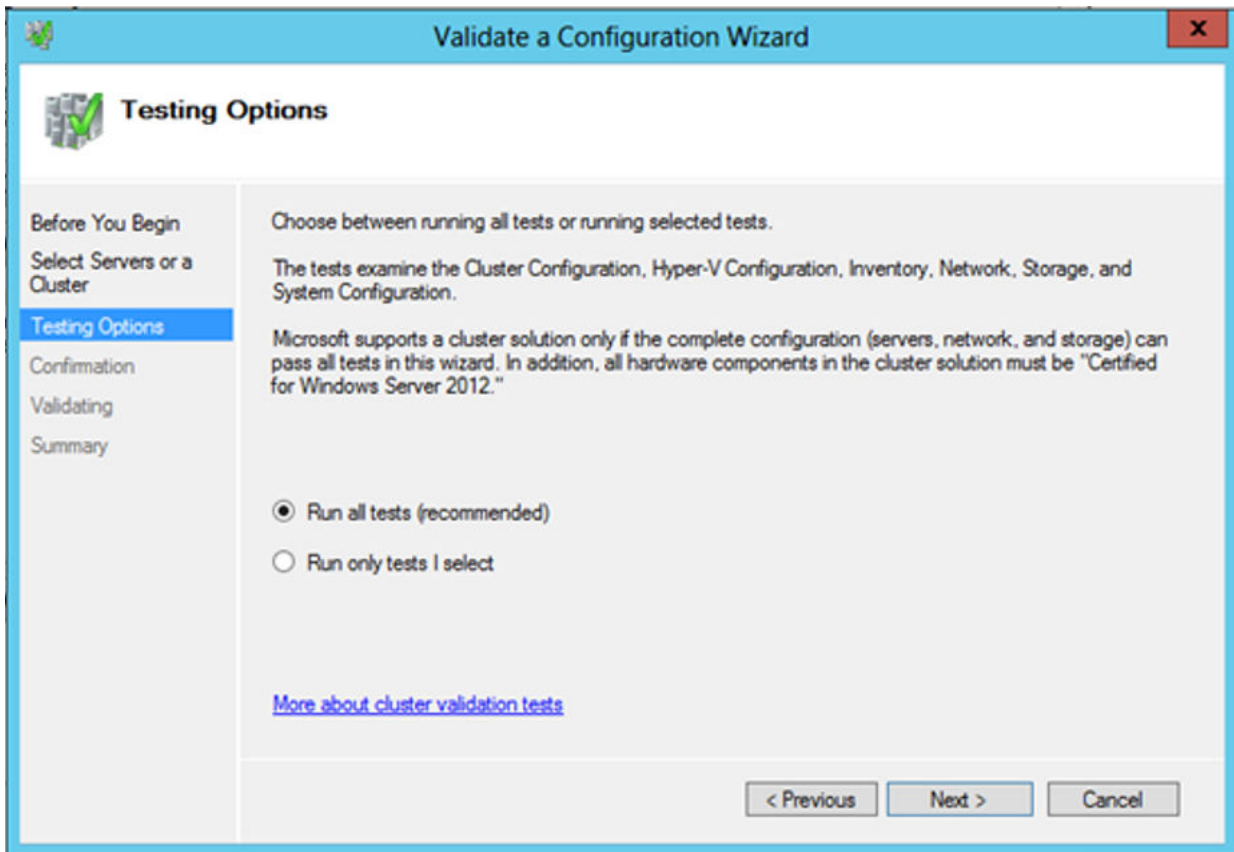

Ilustración 6. Confirmación

11. Haga clic en **Siguiente**. La pantalla **Resumen** se muestra con el informe de validación del clúster de conmutación por error.

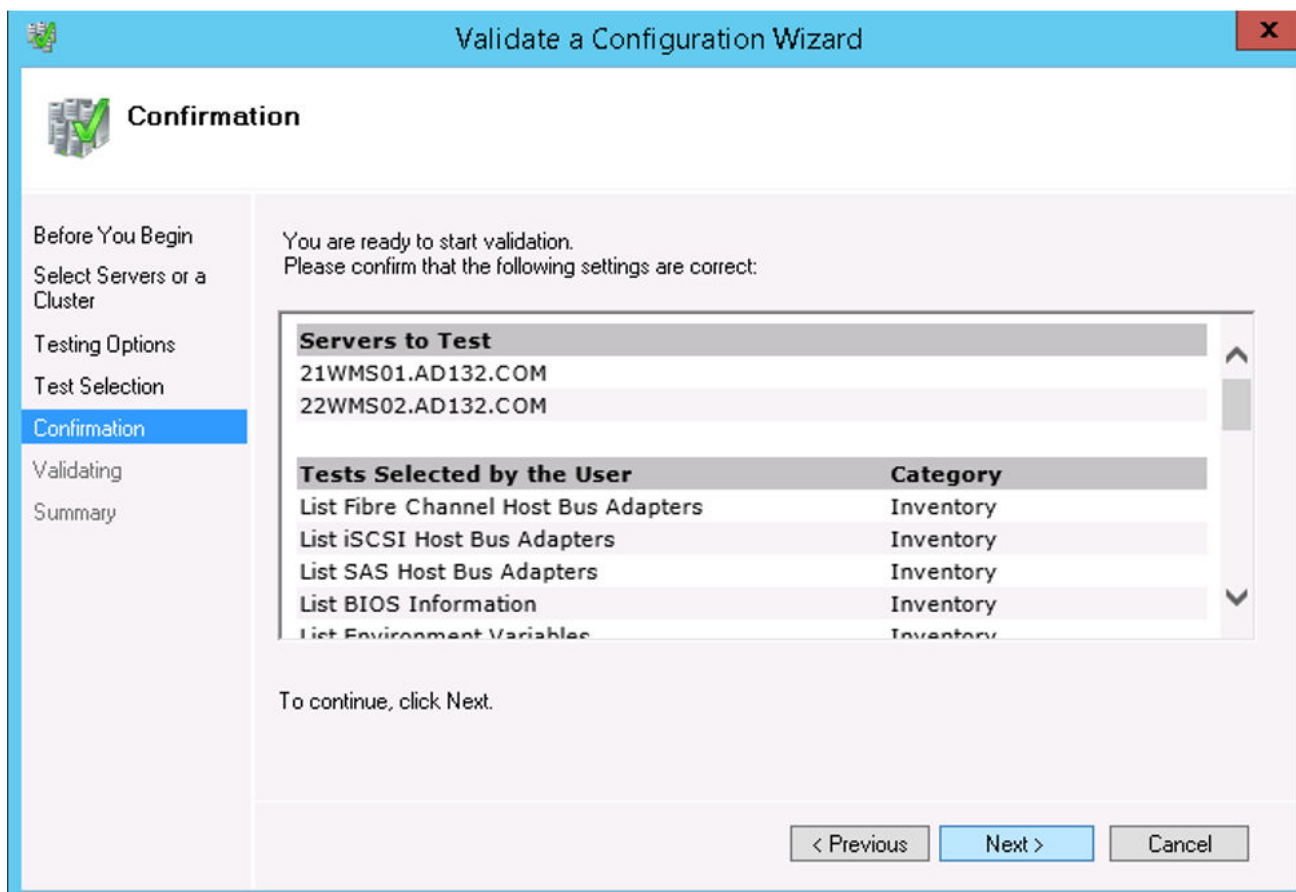

Ilustración 7. Detalles de resumen de la prueba

12. Haga clic en **Ver informe** para revisar el informe. Si el estado es **Aprobado**, puede continuar con el siguiente paso. Si el estado es **Reprobado**, debe corregir los errores antes de continuar con el siguiente paso.

NOTA: La pantalla **Asistente de creación de clúster** se muestra si no existen errores de validación.

13. Haga clic en **Siguiente** y escriba un nombre para el clúster en el campo **Nombre de clúster** y, a continuación, seleccione la dirección IP del sistema.
14. Haga clic en **Siguiente** y, a continuación, se mostrará la pantalla **Confirmación**.
15. Haga clic en **Siguiente** para crear el clúster en todos los nodos agrupados seleccionados y, a continuación, haga clic en **Ver informe** para ver los mensajes de advertencia.
16. Haga clic en **Finalizar** para crear el clúster de conmutación por error.

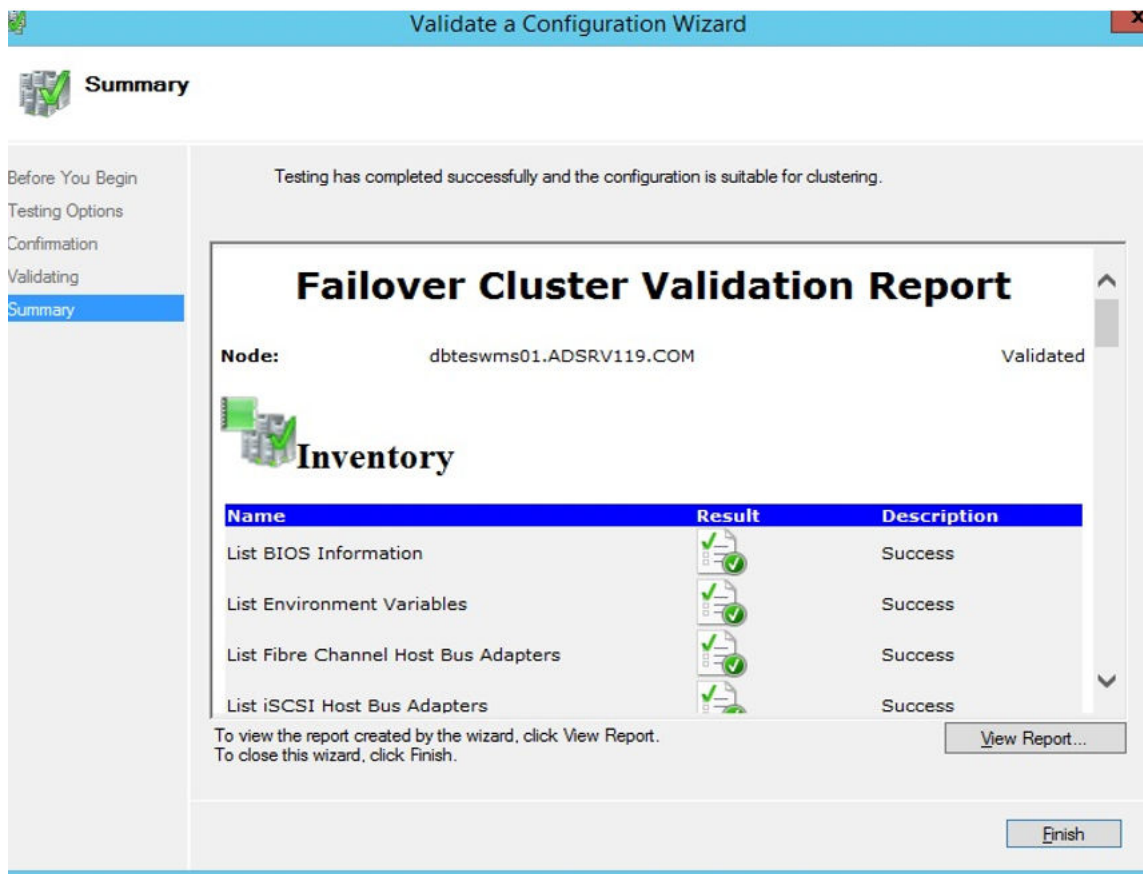
Crear testigo de recurso compartido de archivos

Un testigo de recurso compartido de archivos es un recurso compartido de archivos básico al que tiene acceso de lectura/escritura la computadora del clúster. El recurso compartido de archivos debe estar en un Windows Server 2012 independiente y en el mismo dominio donde reside el clúster.

Sobre esta tarea

Para crear un testigo de recurso compartido de archivos, haga lo siguiente:

Pasos

1. En Microsoft Windows Server 2012, haga clic con el botón derecho en el menú **Inicio** y, a continuación, seleccione **Administrador de servidores** para iniciar el panel Administrador de servidores
2. Haga clic en el icono **Administrador de servidores** para acceder al administrador de servidores.

3. Vaya a **Servicios de archivos y almacenamiento Recursos compartidos** y, a continuación, haga clic en **Tareas**.
4. Haga clic en **Nuevo recurso compartido**. Se muestra la opción **Asistente de nuevo recurso compartido**.
5. Haga clic en **Seleccionar perfil** para crear un recurso compartido de archivos y, a continuación, haga clic en **Siguiente**.
6. En la pantalla **Ubicación del recurso compartido**, seleccione el servidor y la ubicación del recurso compartido para el recurso compartido de archivos y, a continuación, haga clic en **Siguiente**.
7. En la pantalla **Nombre de recurso compartido**, escriba un nombre en el campo **Nombre de recurso compartido** y, a continuación, haga clic en **Siguiente** hasta que se muestre la pantalla **Confirmación**.
8. Haga clic en **Crear** para crear el recurso compartido de archivos. Luego, se mostrará la pantalla **Ver resultados** con el estado **Completado**, el cual indica que el testigo del recurso compartido de archivos se creó sin errores.
9. Haga clic en **Cerrar** para salir.

Configurar ajustes del quórum de clúster

La base de datos de configuración del clúster, también denominado quórum, contiene detalles relacionados con el servidor que se debe activar en un momento dado durante la configuración de un clúster.

Sobre esta tarea

Para configurar los ajustes del quórum de clúster, haga lo siguiente:

Pasos

1. En Microsoft Windows Server 2012, haga clic en **Inicio** para abrir la pantalla **Inicio** y, a continuación, haga clic en **Administrador de servidores** para iniciar el panel Administrador de servidores.
2. Haga clic en el icono **Administrador de servidores** para acceder al administrador de servidores y, a continuación, haga clic en **Administrador de clústeres de conmutación por error** para iniciar el administrador de clústeres.
3. Haga clic con el botón derecho en el nodo del clúster y vaya a **Más acciones Configurar ajustes del quórum de clúster** para mostrar la pantalla **Asistente de configuración del quórum de clúster**.
4. Haga clic en **Siguiente**. Seleccione **Seleccionar testigo del quórum** en la pantalla **Seleccionar opción de configuración del quórum**.



Ilustración 8. Asistente de clúster de quórum

5. Haga clic en **Siguiente**. Seleccione **Todos los nodos** en la pantalla **Seleccionar configuración de votación**.

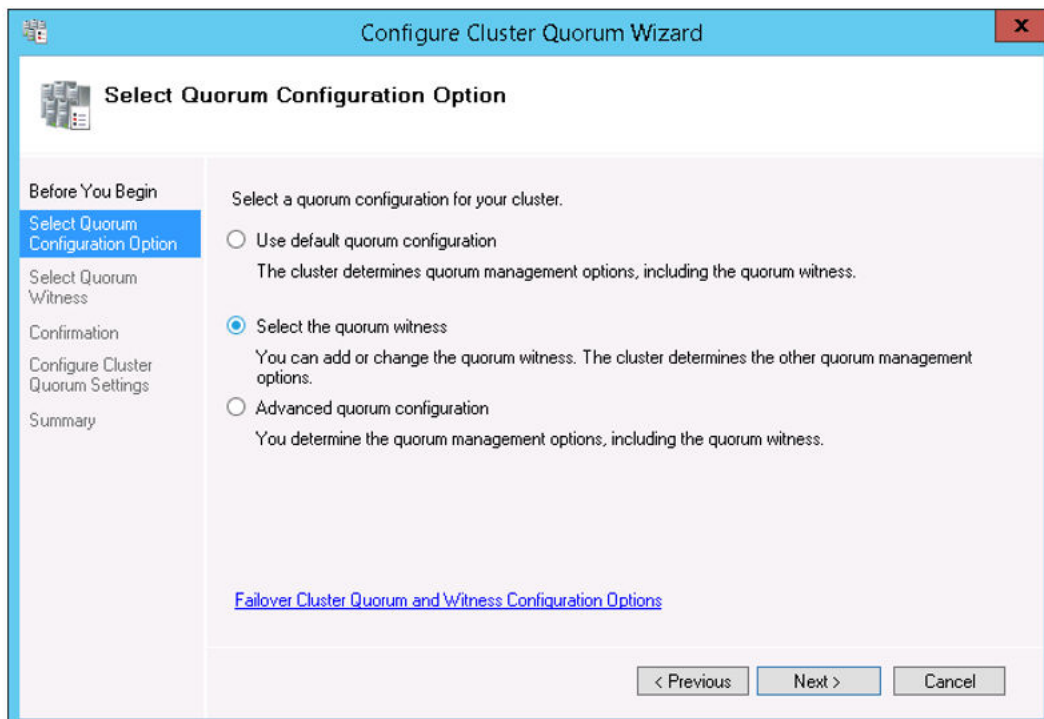

Ilustración 9. Seleccionar configuración de votación

6. Haga clic en **Siguiente**. Seleccione **Configurar un testigo de recurso compartido de archivos** en la pantalla **Seleccionar testigo de quórum**.
7. Haga clic en **Siguiente** y, a continuación, escriba la ruta de acceso al recurso compartido en el campo **Ruta de acceso al recurso compartido de archivos** en la pantalla **Configurar un testigo de recurso compartido de archivos**.

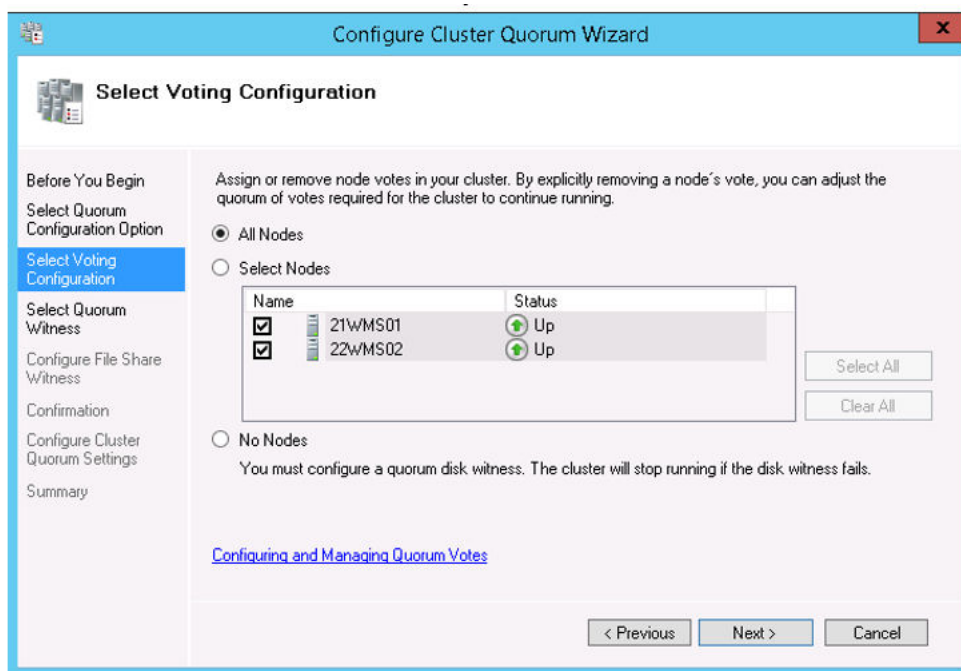

Ilustración 10. Configurar testigo de recurso compartido de archivos

- Haga clic en **Siguiente**. Se muestra la pantalla **Resumen** con el ajuste de quórum configurado.

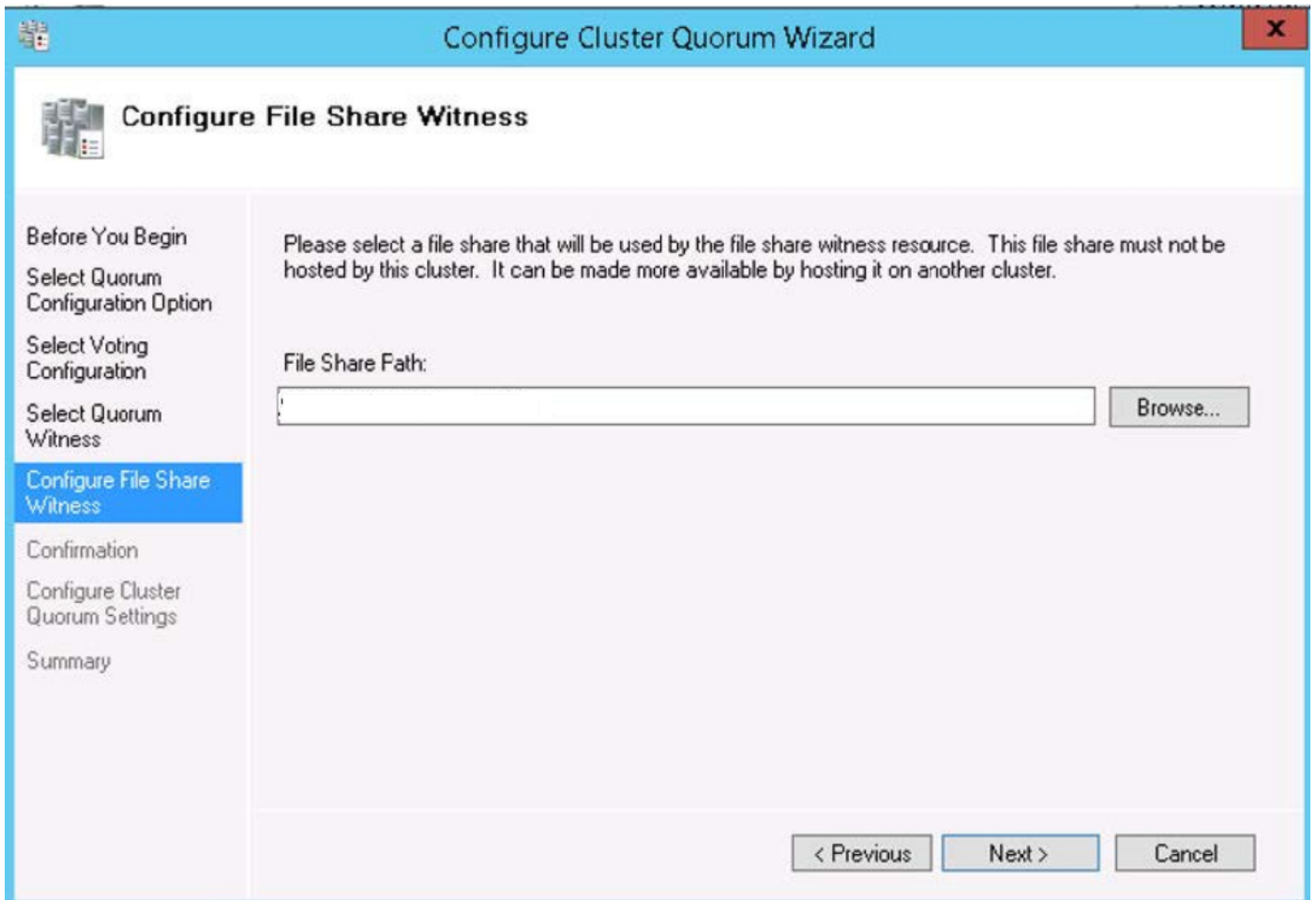

Ilustración 11. Resumen de los ajustes de quórum

- Haga clic en **Finalizar** para completar la configuración del quórum.

Lograr alta disponibilidad para InnoDB de MySQL

Sobre esta tarea

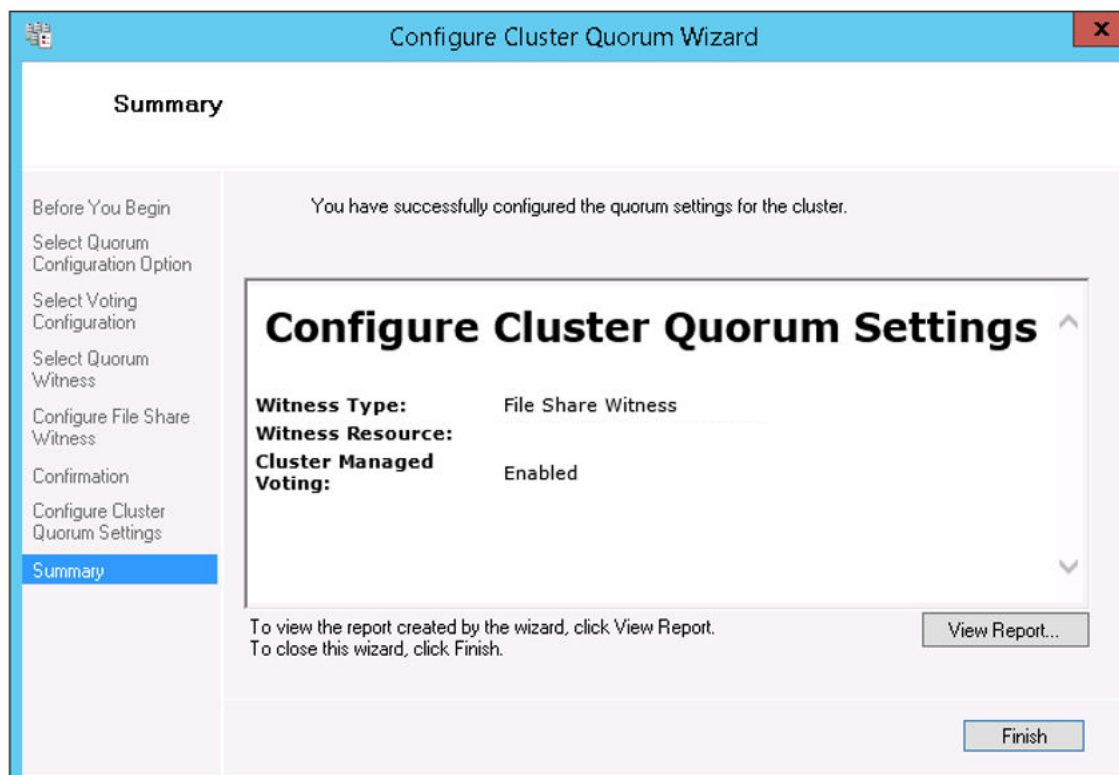
En los siguientes pasos se explica cómo lograr una alta disponibilidad para InnoDB de MySQL:

 **NOTA:** En Wyse Management Suite 3.6, la versión de MySQL se actualizó a 5.7.36.

Pasos

1. Comprobar la instancia del servidor de InnoDB de MySQL: consulte [Crear clúster de InnoDB de MySQL](#).
2. Agregar servidor o nodo a InnoDB de MySQL: consulte [Agregar servidor o nodo al clúster de InnoDB de MySQL](#).
3. Configurar enrutador de MySQL: consulte [Configurar enrutador de MySQL](#).

Alta disponibilidad con InnoDB de MySQL

El clúster de InnoDB de MySQL proporciona una solución de alta disponibilidad completa para MySQL. La aplicación de cliente está conectada al nodo principal mediante el enrutador de MySQL. Si falla el nodo principal, se asignará un nodo secundario automáticamente con la función del nodo principal y el enrutador de MySQL realizará el enrutamiento de las solicitudes al nuevo nodo principal.

Los componentes del clúster de InnoDB de MySQL son:

- Servidor de MySQL
- Enrutador de MySQL

Instalar base de datos de InnoDB de MySQL

Sobre esta tarea

Para instalar la base de datos MySQL InnoDB, realice las siguientes acciones:

Pasos

1. Haga doble clic en el instalador de MySQL.
Aparece la ventana **Instalador de MySQL**.
2. En la pantalla **Acuerdo de licencia**, lea el acuerdo de licencia y haga clic en **Siguiente**.
3. En la pantalla **Elegir un tipo de configuración**, haga clic en el botón de opción **Personalizada** y haga clic en **Siguiente**.



Ilustración 12. Tipo de configuración

4. En la pantalla **Seleccionar productos y funciones**, seleccione el servidor de MySQL, el entorno de trabajo y los componentes de shell, y haga clic en **Siguiente**.

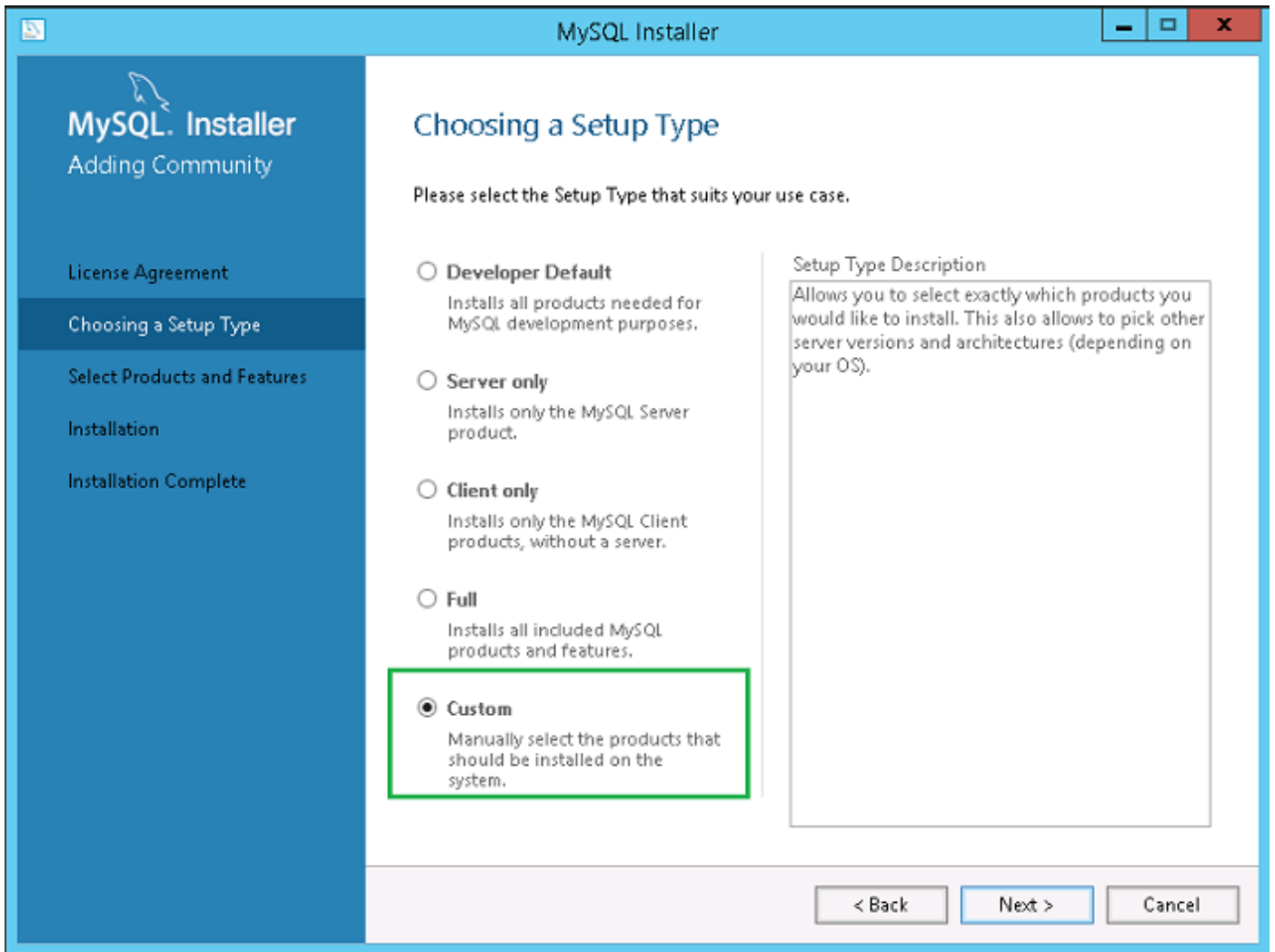

Ilustración 13. Productos y funciones

5. En la pantalla **Verificar requisitos**, seleccione los componentes y haga clic en **Ejecutar**.

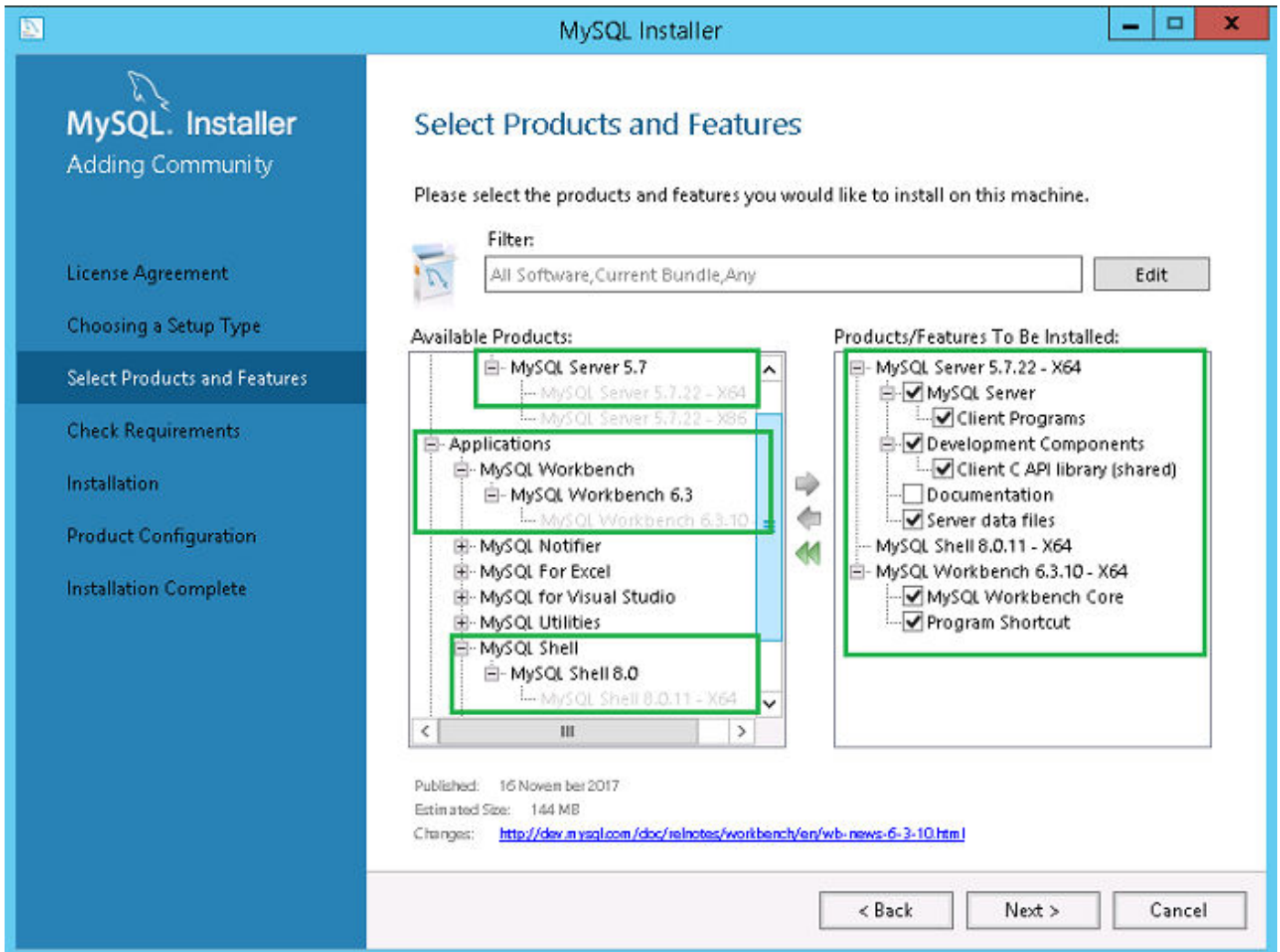

Ilustración 14. Requisitos

6. Instale los componentes necesarios y haga clic en **Siguiente**.



Ilustración 15. Instalación de componentes

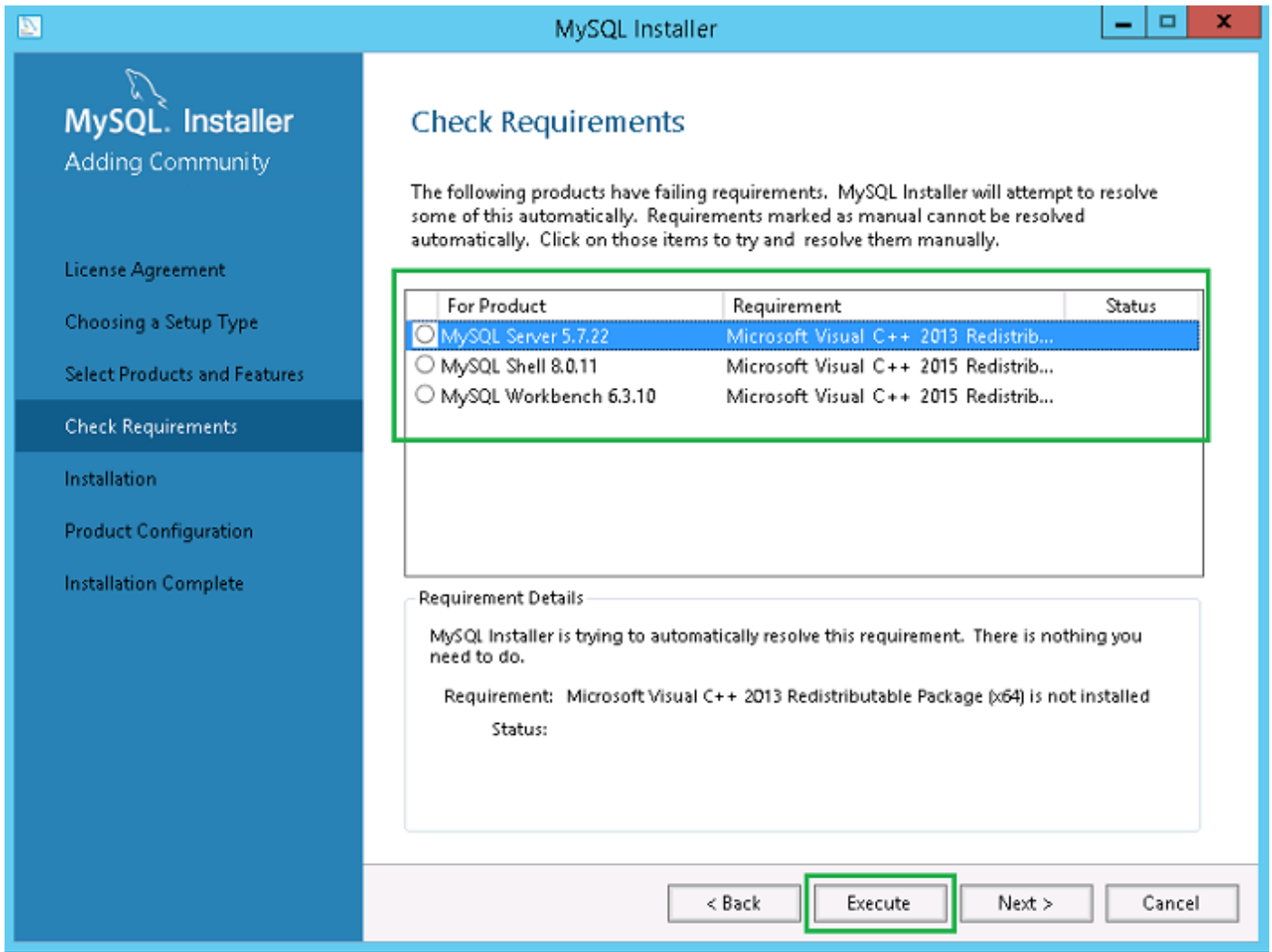

Ilustración 16. Requisitos

7. En la pantalla **Instalación**, haga clic en **Ejecutar**.

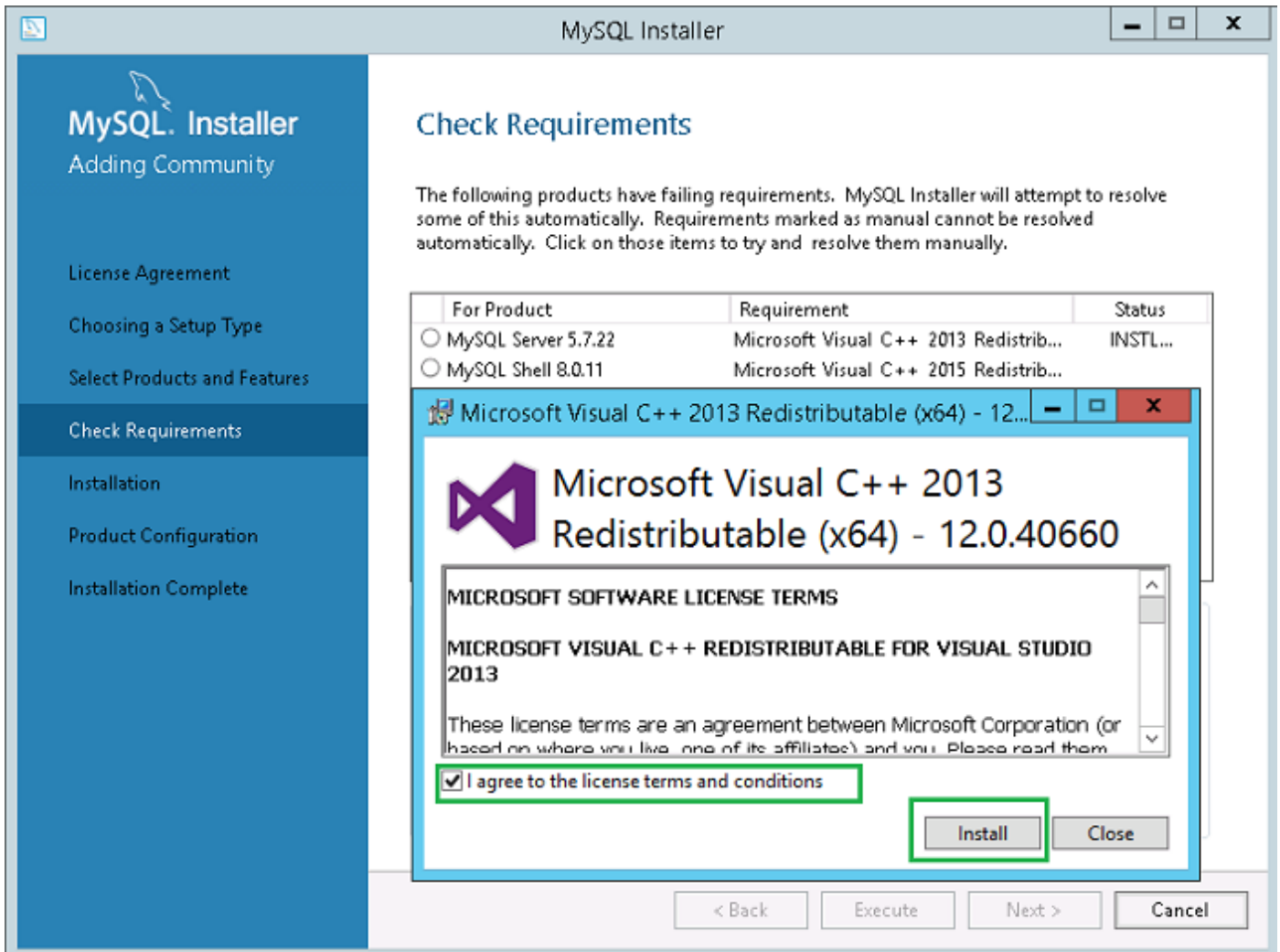

Ilustración 17. Instalación

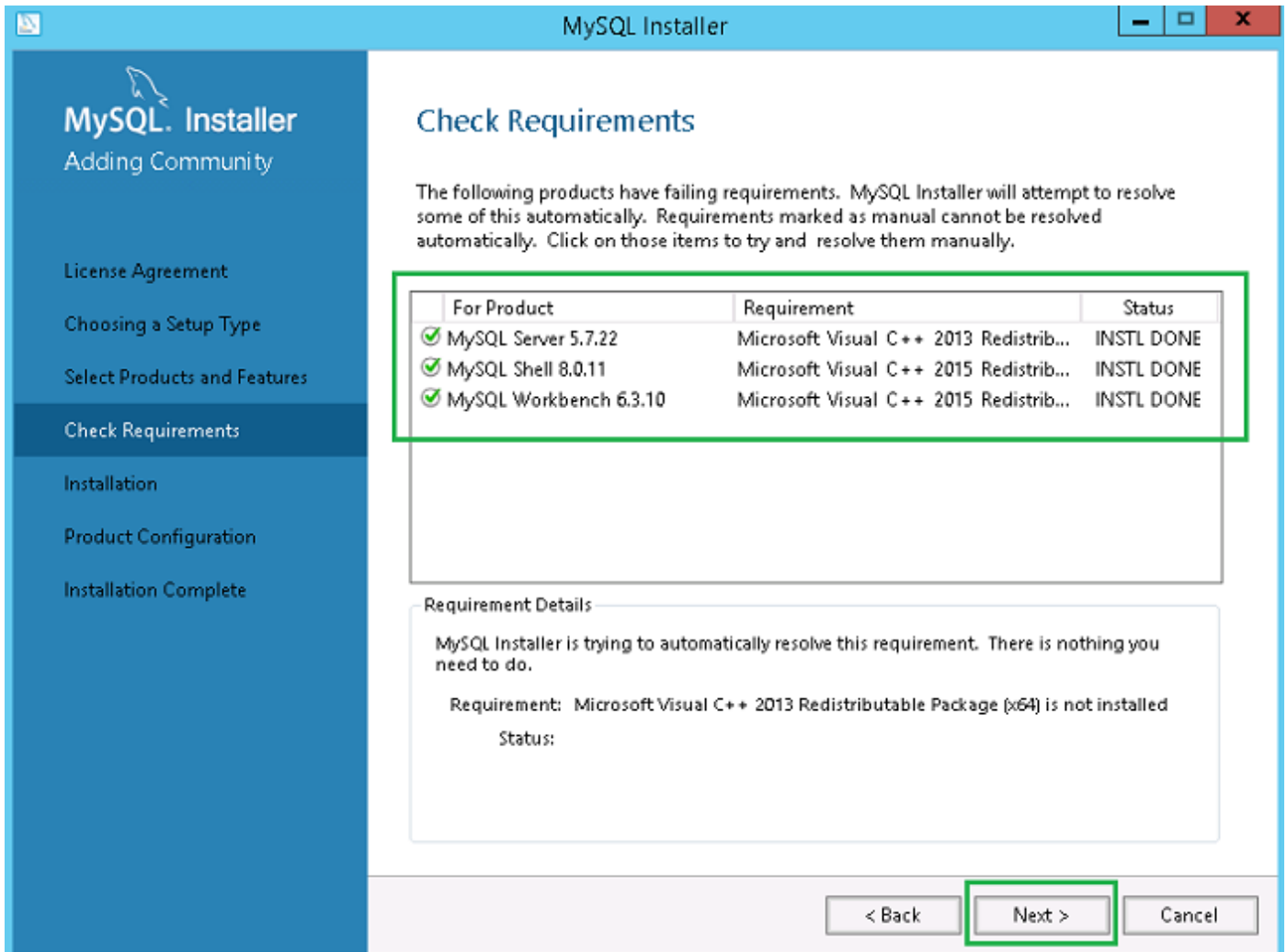
Se actualizan el servidor MySQL, el entorno de trabajo y los componentes de shell.

8. Haga clic en **Siguiente**.

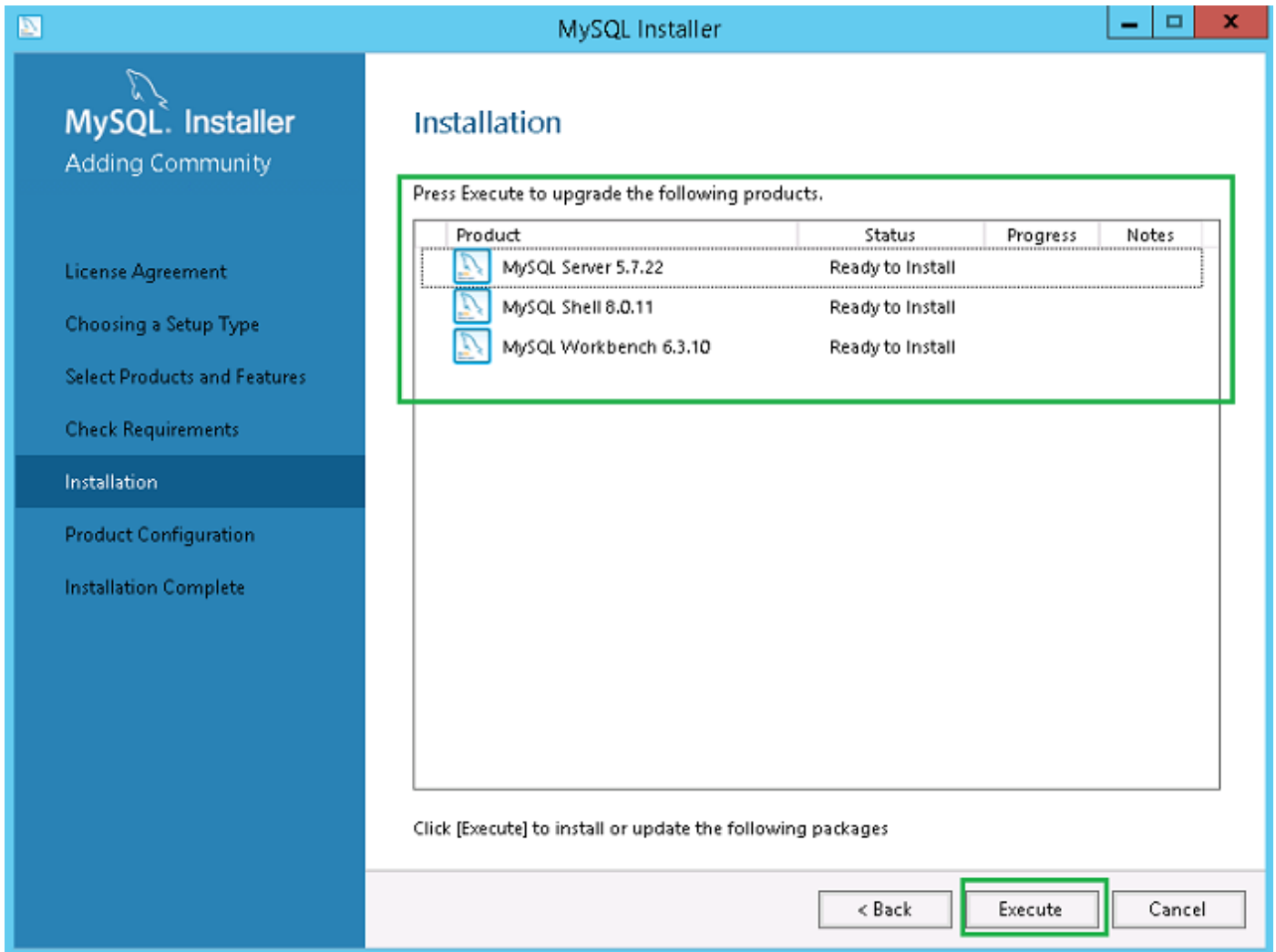

Ilustración 18. Instalación

9. En la pantalla **Configuración del producto**, aparece el componente del servidor de MySQL.

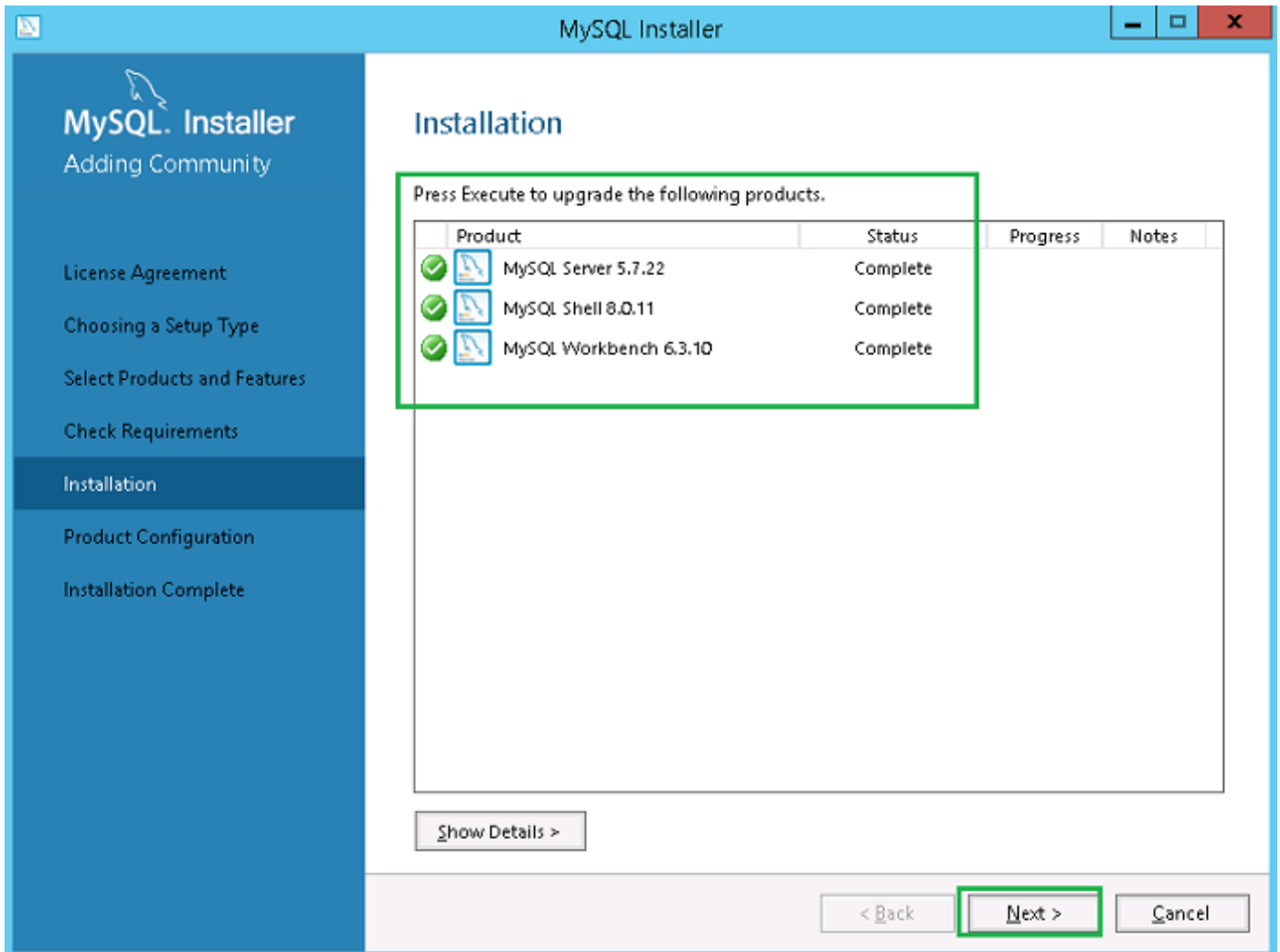

Ilustración 19. Configuración del producto

10. Haga clic en **Siguiente** para configurar el componente del servidor de MySQL.
11. En la pantalla Replicación de grupos, haga clic en el botón de opción **Servidor de MySQL independiente/Replicación de MySQL clásica** y haga clic en **Siguiente**.

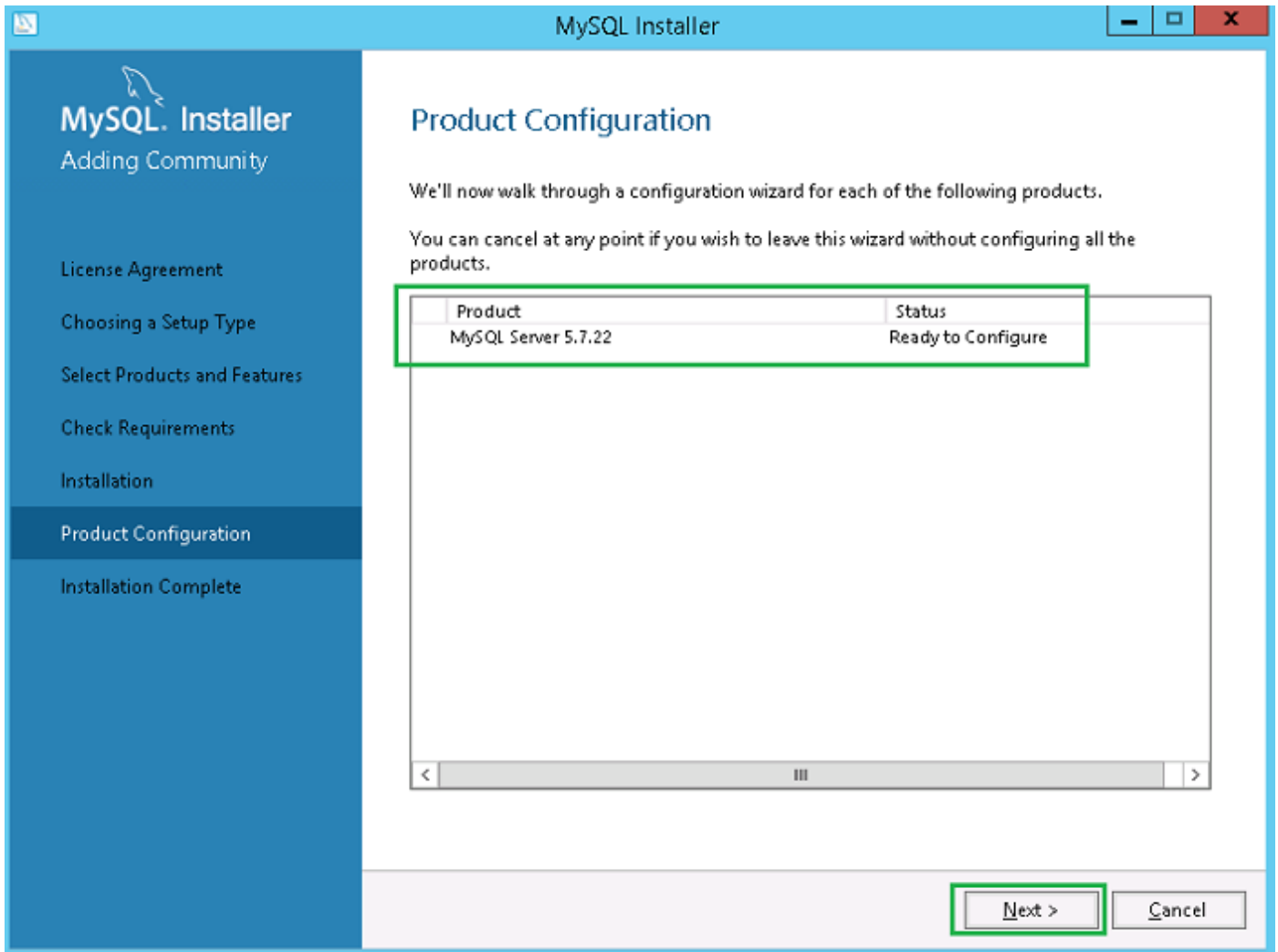

Ilustración 20. Replicación de grupos

12. En la pantalla **Tipo y redes**, seleccione la opción **Computadora dedicada** de la lista desplegable **Tipo de configuración**.

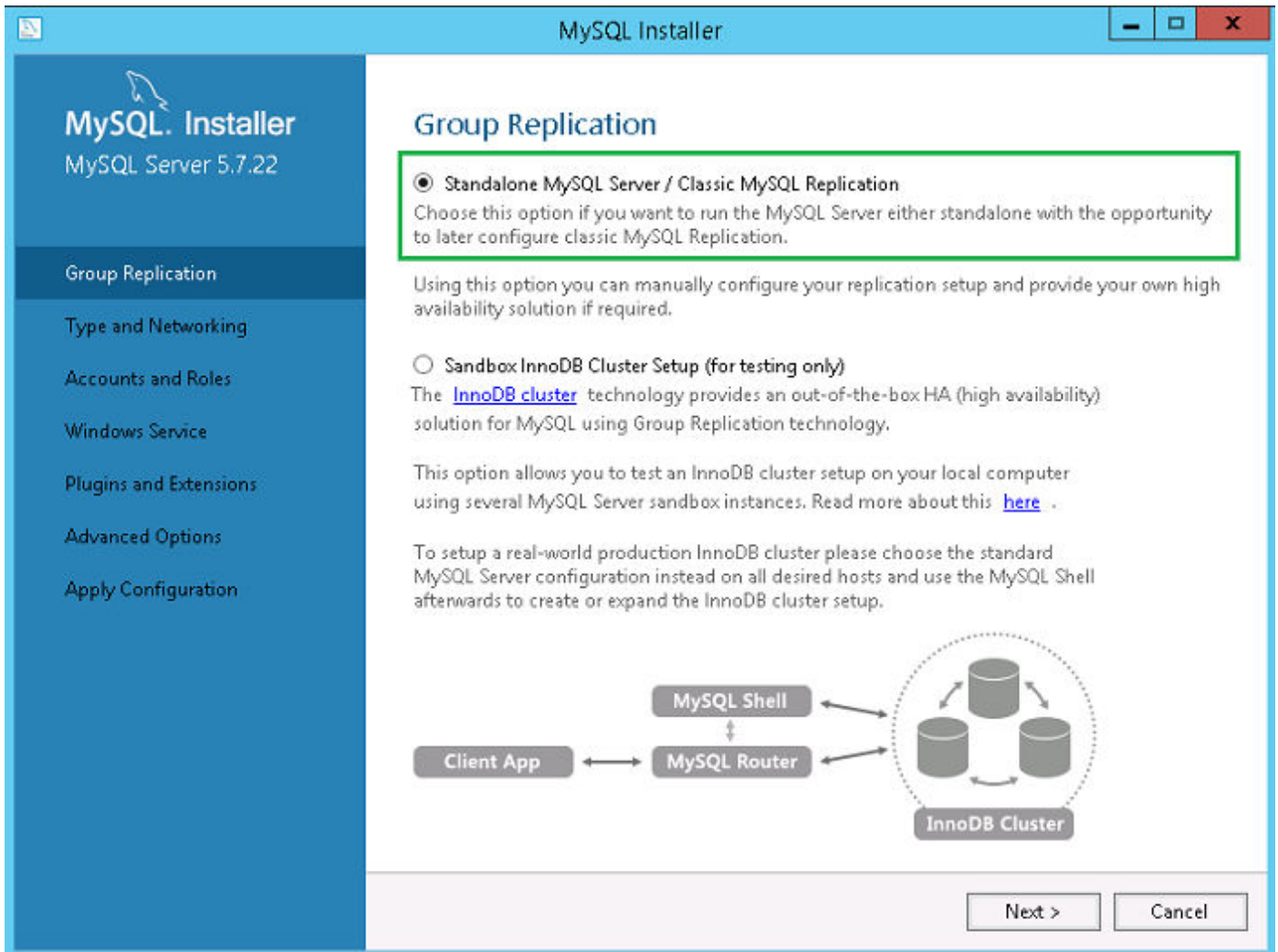

Ilustración 21. Tipo y redes

13. Seleccione y configure las opciones en la sección **Conectividad**, y haga clic en **Siguiente**.
14. En la pantalla **Cuentas y funciones**, ingrese la contraseña raíz de MySQL.
15. Haga clic en **Agregar usuario**.

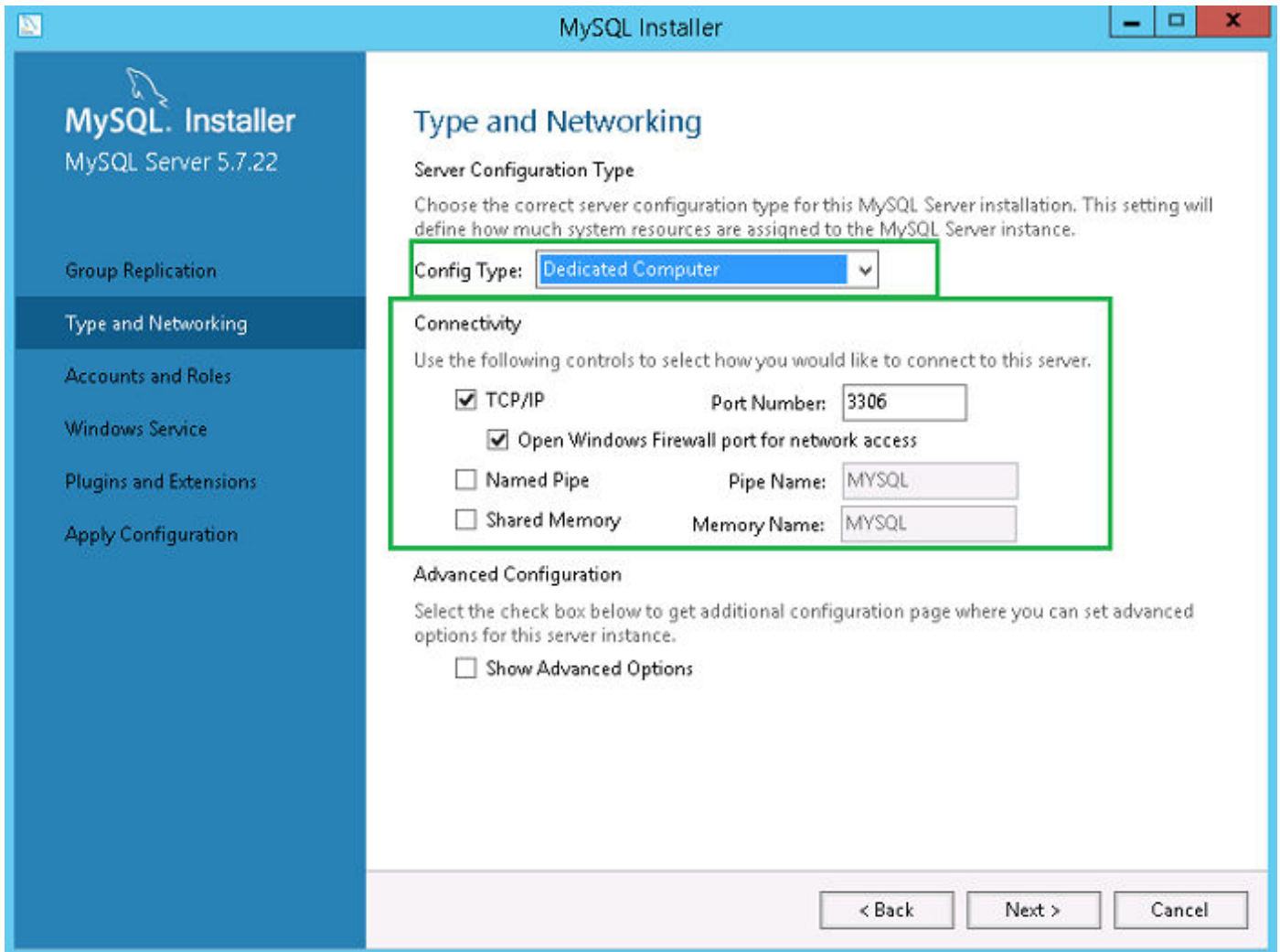

Ilustración 22. Agregar usuario

Aparece la ventana **Detalles del usuario de MySQL**.

16. Ingrese las credenciales y haga clic en **Aceptar**.

La cuenta de usuario recién agregada se muestra en la sección **Cuentas de usuario de MySQL**.

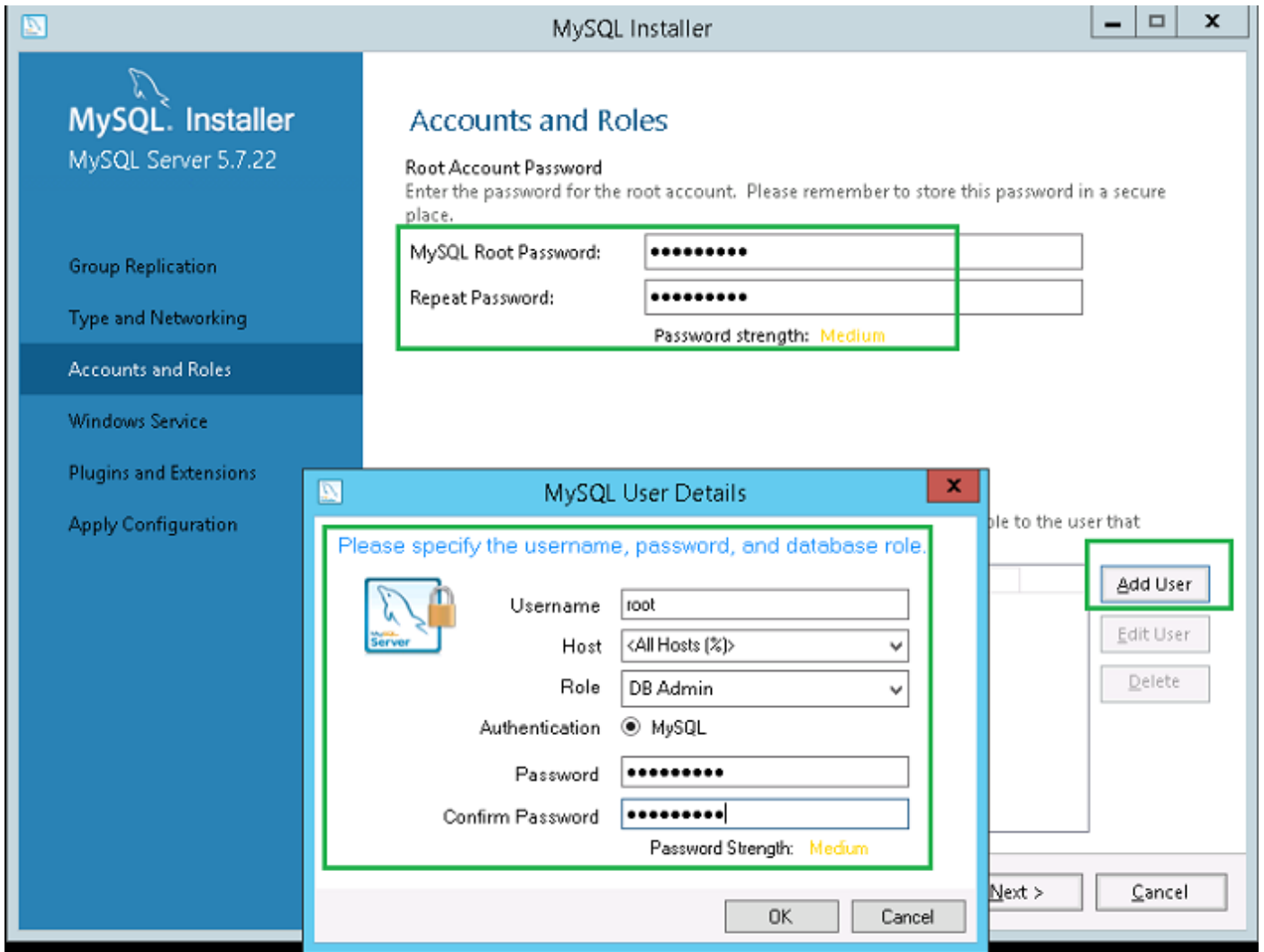

Ilustración 23. Cuentas y funciones

17. Haga clic en **Siguiente**.
18. En la pantalla **Servicio de Windows**, ingrese el nombre del servicio de Windows de MySQL y haga clic en **Siguiente**.

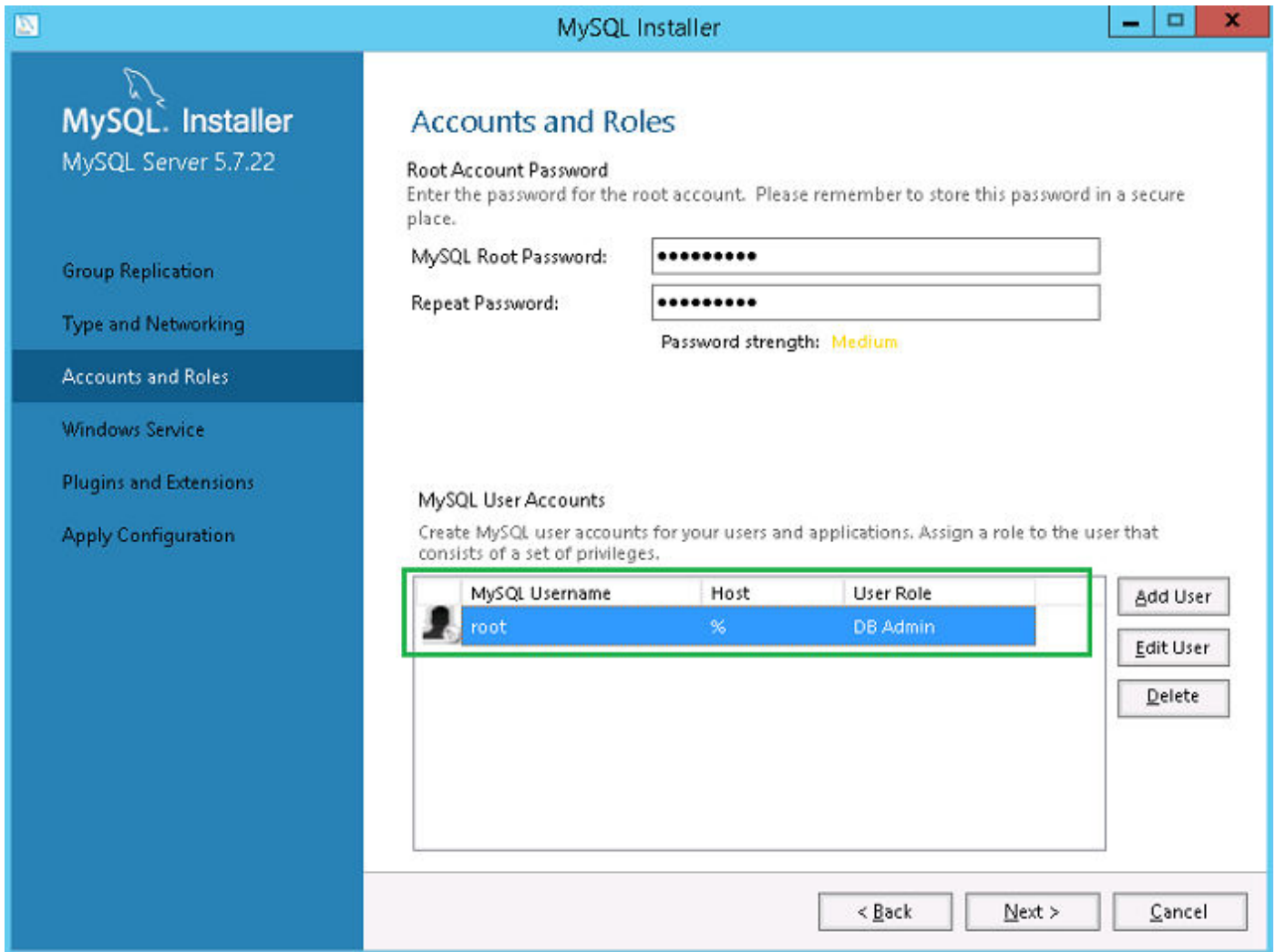

Ilustración 24. Servicio de Windows

19. En la pantalla **Complementos y extensiones**, haga clic en **Siguiente**.

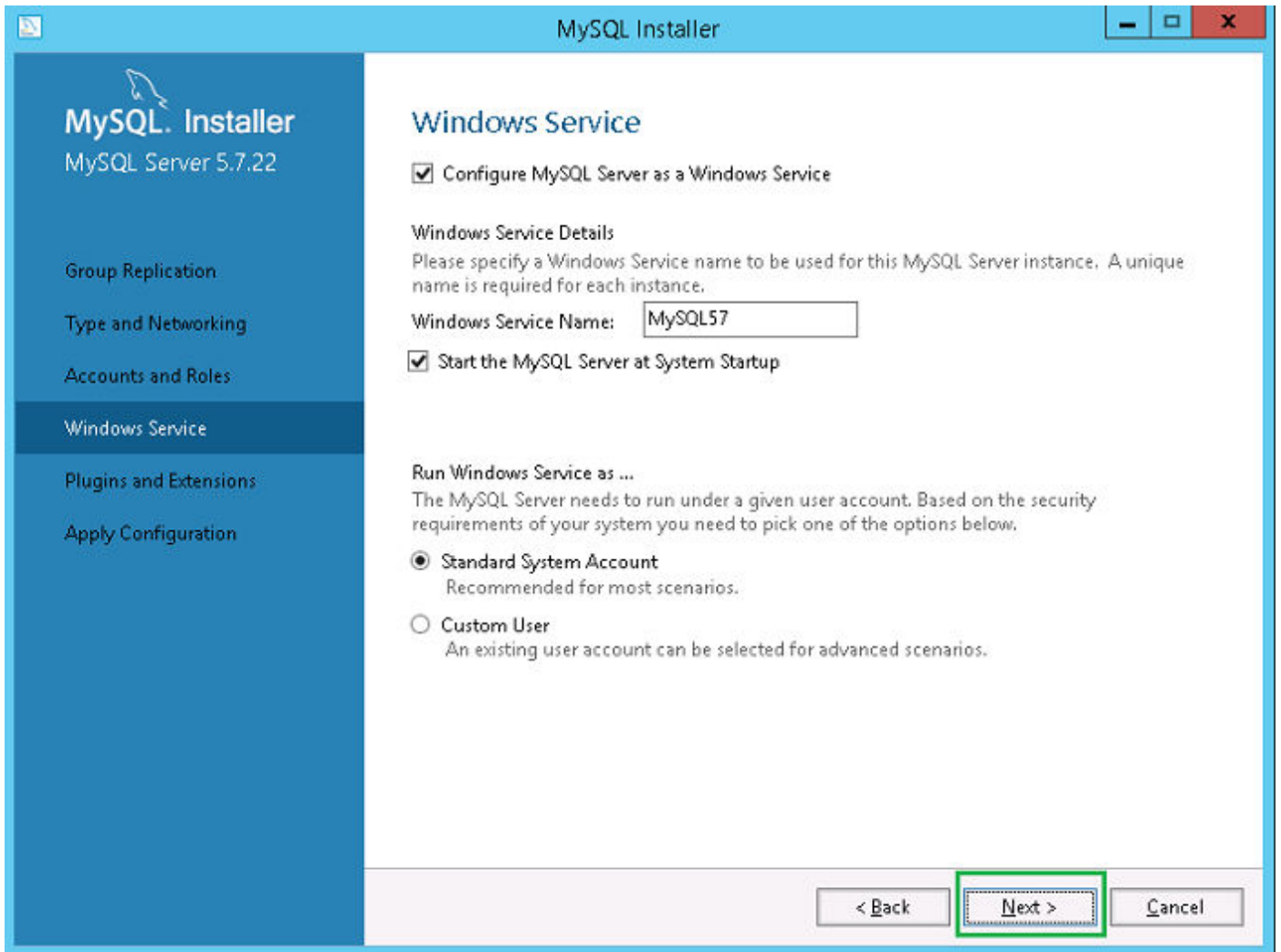

Ilustración 25. Complementos y extensiones

20. En la pantalla **Aplicar configuración**, haga clic en **Ejecutar**.
Las configuraciones se aplican al componente de MySQL.

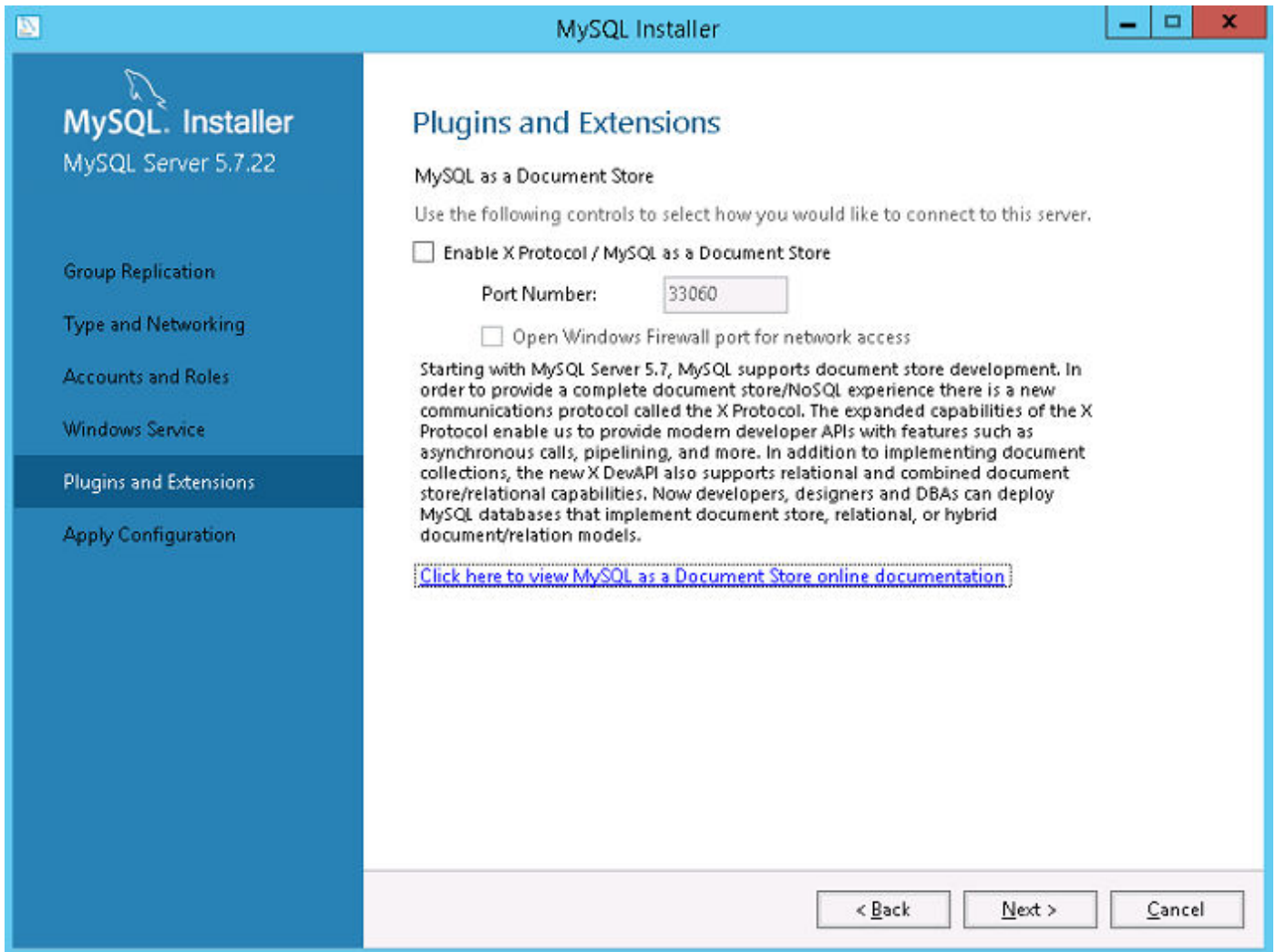

Ilustración 26. Aplicar configuraciones

21. Haga clic en **Terminar**.

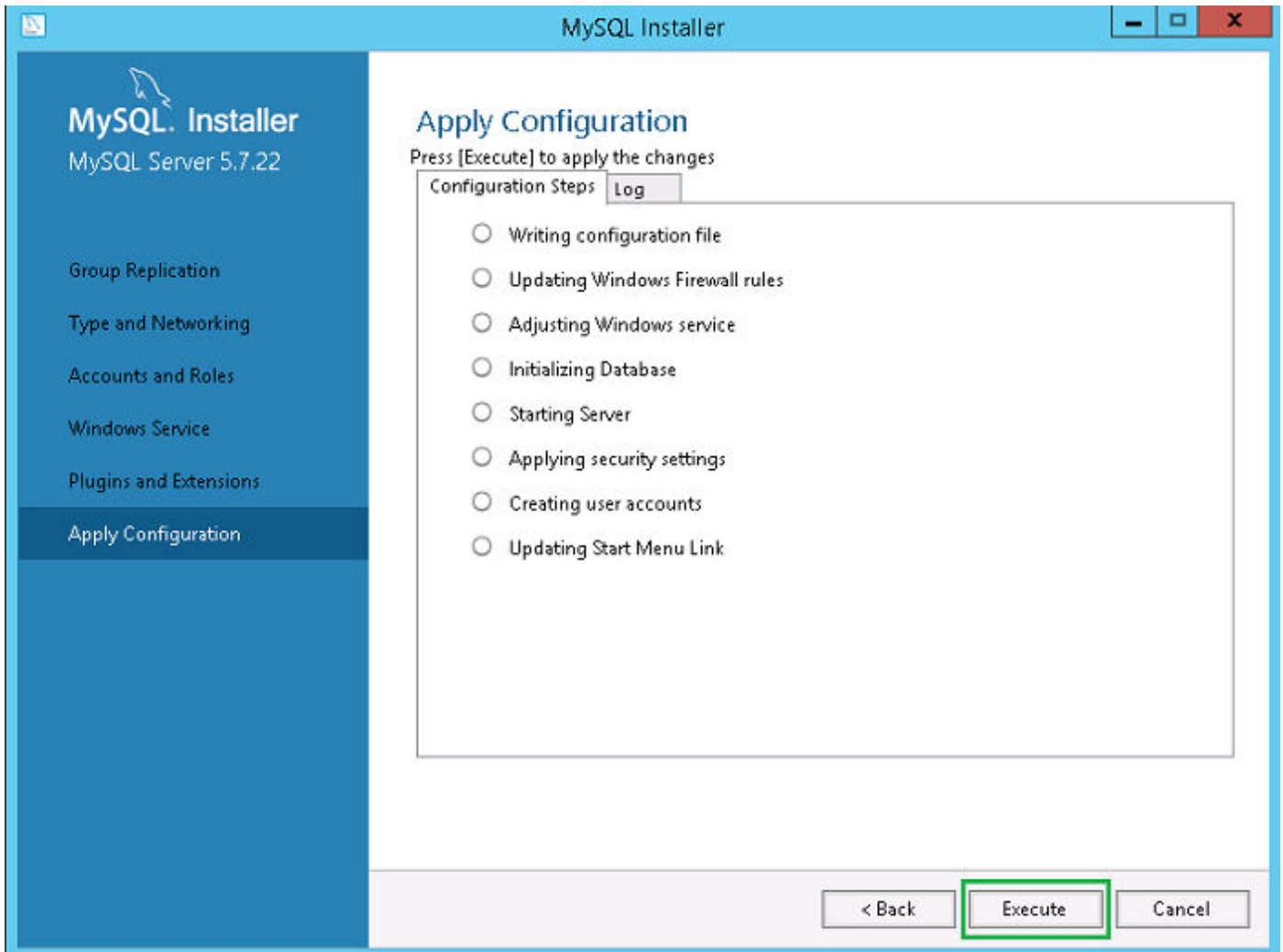

Ilustración 27. Aplicar configuraciones

22. En la pantalla **Configuración del producto**, haga clic en **Siguiente**.

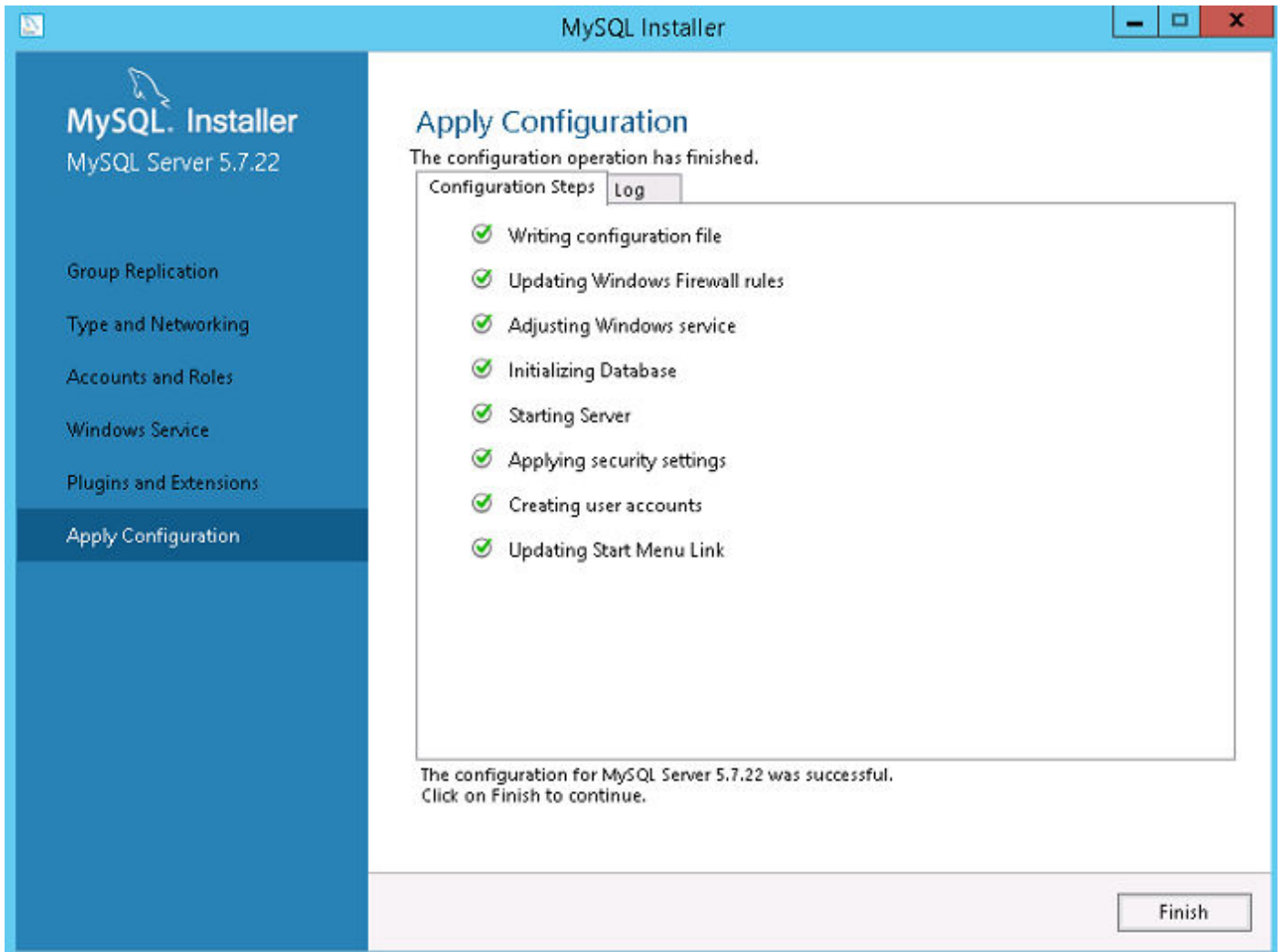

Ilustración 28. Configuración del producto

23. En la ventana **Instalación completa**, haga clic en **Finalizar**.

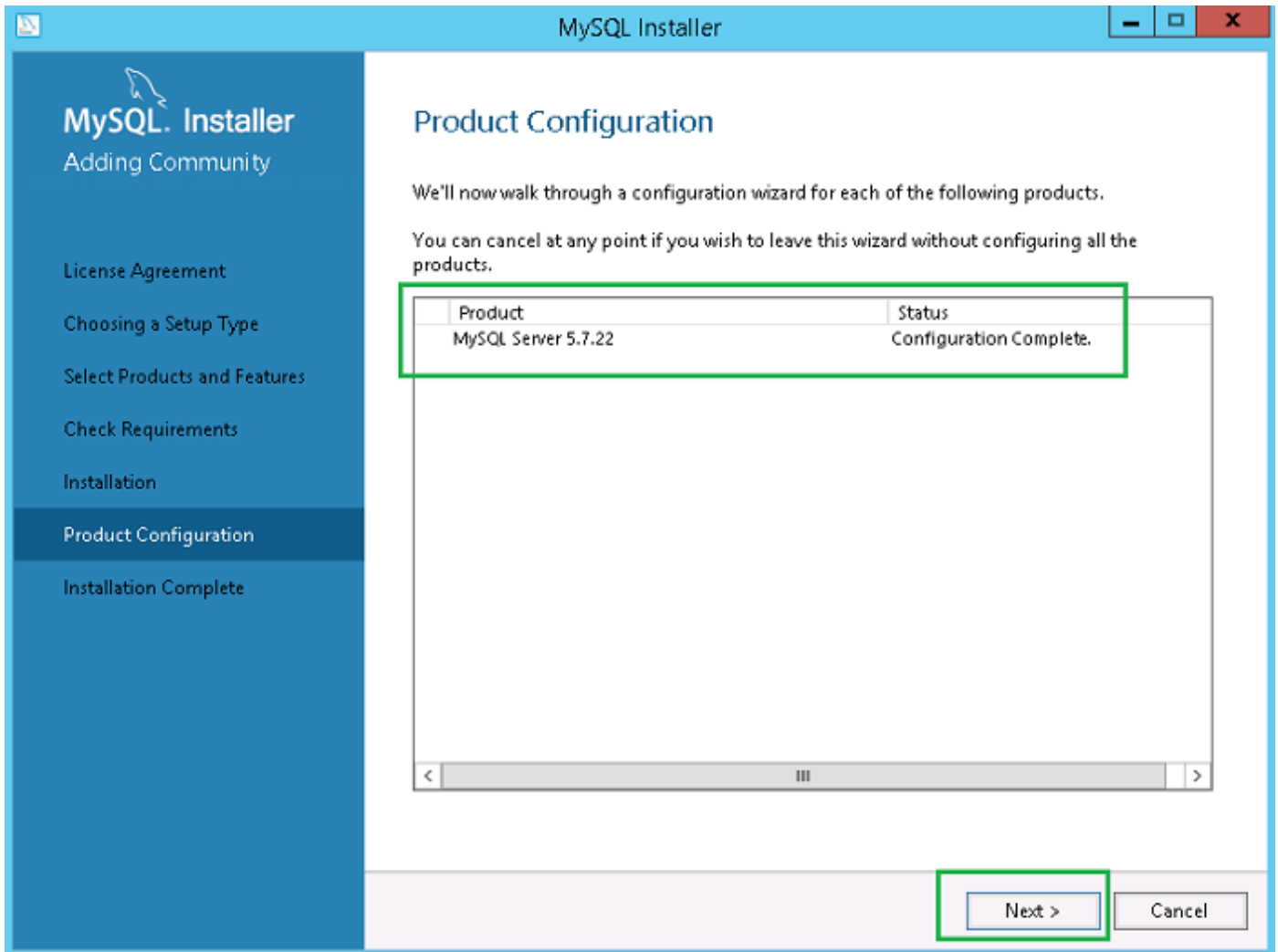

Ilustración 29. Instalación completa

Siguientes pasos

Siga el procedimiento para instalar y configurar el servidor de MySQL en los tres servidores del clúster de MySQL.

NOTA: Para establecer el entorno según la configuración de alta disponibilidad, consulte dev.mysql.com.

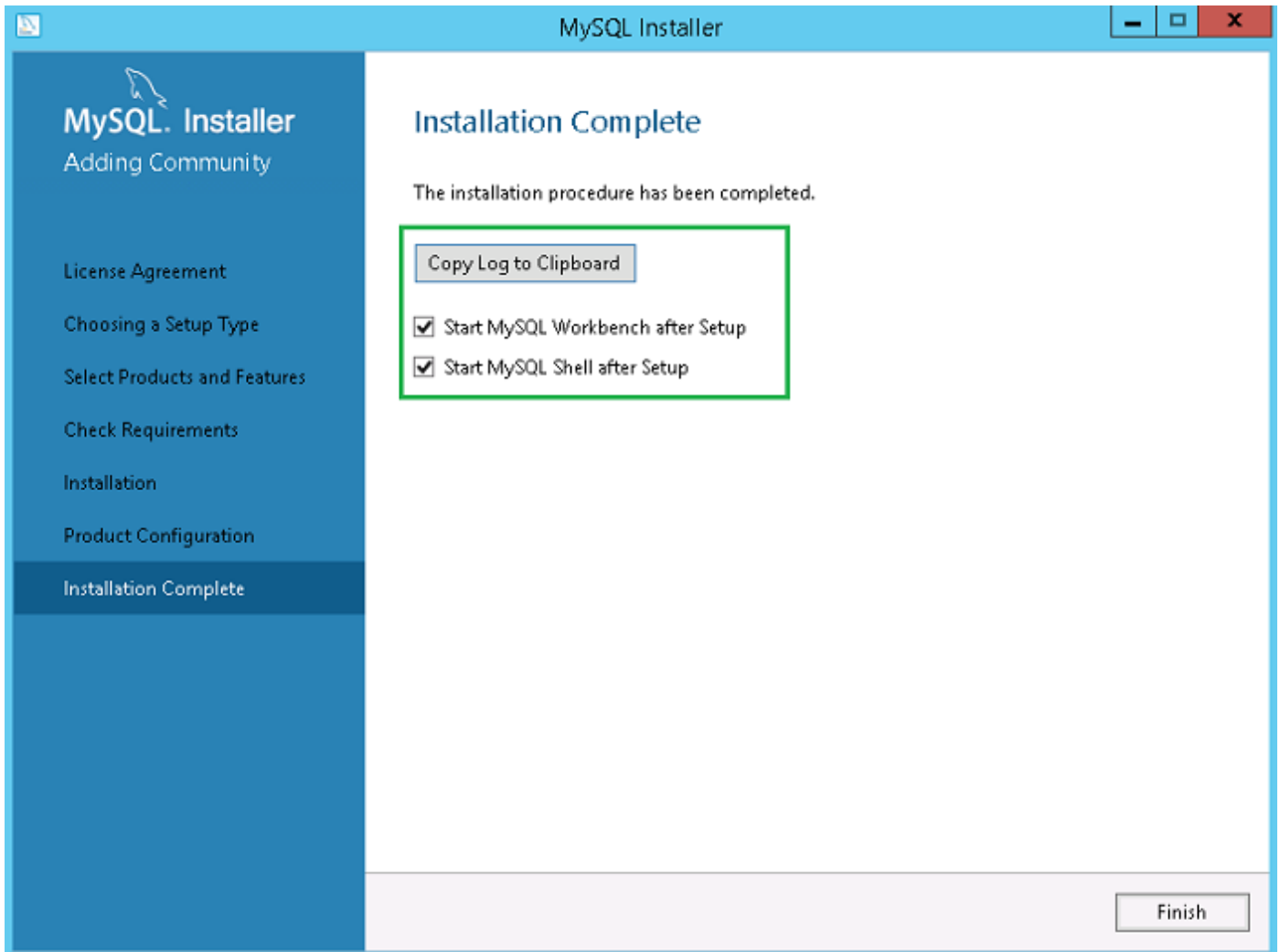
Comprobar instancias de servidores de InnoDB de MySQL

Sobre esta tarea

Antes de agregar InnoDB de MySQL a la configuración del clúster, compruebe que InnoDB de MySQL se cree según los requisitos del clúster.

Debe iniciar sesión como usuario **raíz** para ejecutar los comandos y reiniciar el sistema cada vez que ejecuta un conjunto de comandos.

Ejecute los siguientes comandos para verificar que la instancia del servidor de InnoDB de MySQL cumpla con los requisitos del clúster configurado:

NOTA: La dirección IP es diferente para cada sistema que se utiliza en su lugar de trabajo y los siguientes comandos se utilizan únicamente como ejemplo.

Pasos

Para comprobar que InnoDB de MySQL se crea en los tres nodos del clúster, ejecute los siguientes comandos en el símbolo del sistema:

- `mysql-js> dba.checkInstanceConfiguration('root@IP Address1')`
- `mysql-js> dba.checkInstanceConfiguration('root@IP Address2')`
- `mysql-js> dba.checkInstanceConfiguration('root@IP Address3')`

```
MySQL Shell 8.0.11
Copyright (c) 2016, 2018, Oracle and/or its affiliates. All rights reserved.
Oracle is a registered trademark of Oracle Corporation and/or its
affiliates. Other names may be trademarks of their respective
owners.
Type '\help' or '? for help; '\quit' to exit.

MySQL JS> dba.configureLocalInstance('root@10.150.132.23:3306')
Please provide the password for 'root@10.150.132.23:3306': *****
Configuring local MySQL instance listening at port 3306 for use in an InnoDB cluster...

This instance reports its own address as 23MySQL01
Clients and other cluster members will communicate with it through this address by default. If this is not correct, the report_host MySQL system variable should be changed.

Some configuration options need to be fixed:
+-----+-----+-----+-----+
| Variable | Current Value | Required Value | Note |
+-----+-----+-----+-----+
| binlog_checksum | CRC32 | NONE | Update the server variable |
| enforce_gtid_consistency | OFF | ON | Update read-only variable and restart the server |
| gtid_mode | OFF | ON | Update read-only variable and restart the server |
| log_bin | 0 | 1 | Update read-only variable and restart the server |
| log_slave_updates | 0 | ON | Update read-only variable and restart the server |
| master_info_repository | FILE | TABLE | Update read-only variable and restart the server |
| relay_log_info_repository | FILE | TABLE | Update read-only variable and restart the server |
| transaction_write_set_extraction | OFF | XXHASH64 | Update read-only variable and restart the server |
+-----+-----+-----+-----+

The following variable needs to be changed, but cannot be done dynamically: 'log_bin'
Detecting the configuration file...
Found configuration file at standard location: C:\ProgramData\MySQL\MySQL Server 5.7\my.ini
Do you want to modify this file? [y/N]: y
Do you want to perform the required configuration changes? [y/n]: y
Configuring instance...
The instance '10.150.132.23:3306' was configured for cluster usage.
MySQL server needs to be restarted for configuration changes to take effect.
MySQL JS> _
```

Ilustración 30. Símbolo del sistema de MySQL

Para comprobar que InnoDB de MySQL se crea en los tres nodos del clúster, ejecute los siguientes comandos en el símbolo del sistema:

- `mysql-js> dba.checkInstanceConfiguration('root@IPAddress1:3306')`
- `mysql-js> dba.checkInstanceConfiguration('root@IPAddress2:3306')`
- `mysql-js> dba.checkInstanceConfiguration('root@IPAddress3:3306')`

Se muestra el mensaje **La instancia "IPAddress:3306" es válida para el uso del clúster InnoDB; "Estado": "correcto"**.

Crear una instancia de clúster para InnoDB de MySQL

Requisitos previos

Después de instalar la instancia de InnoDB de MySQL en los servidores, cree una instancia de clúster.

Sobre esta tarea

Para crear un clúster para InnoDB de MySQL, haga lo siguiente:

Pasos

1. Inicie sesión como usuario administrador en el símbolo del sistema. Esta cuenta de usuario debe tener privilegios de administrador. Por ejemplo, **DBAdmin**. En la siguiente pantalla se muestra un ejemplo de inicio de sesión como usuario raíz.

```

C:\Program Files\MySQL\MySQL Shell 8.0\bin\mysqlsh.exe
"status": "ok"
>
MySQL JS> \connect root@10.150.132.23:3306
Creating a session to 'root@10.150.132.23:3306'
Enter password: *****
Fetching schema names for autocompletion... Press ^C to stop.
Your MySQL connection id is ?
Server version: 5.7.22-log MySQL Community Server <GPL>
No default schema selected; type \use <schema> to set one.
MySQL [10.150.132.23] JS> _

```

Ilustración 31. Solicitud de inicio de sesión

- Ejecute el siguiente comando para crear un clúster con un nombre único. Por ejemplo, **MySQLCluster**.
`MySQL JS> var cluster = dba.createCluster('MySQLCluster')`
- Ejecute el siguiente comando para comprobar el estado del clúster.
`MySQL JS> cluster.status()`

El estado del clúster creado se muestra como **EN LÍNEA**, lo que indica que el clúster se creó correctamente.

```

Select C:\Program Files\MySQL\MySQL Shell 8.0\bin\mysqlsh.exe
MySQL [10.150.132.23] JS>
MySQL [10.150.132.23] JS>
MySQL [10.150.132.23] JS> dba.getCluster()
<Cluster:MySQLCluster>
MySQL [10.150.132.23] JS> cluster.status()
<
  "clusterName": "MySQLCluster",
  "defaultReplicaSet": <
    "name": "default",
    "primary": "10.150.132.23:3306",
    "ssl": "DISABLED",
    "status": "OK_NO_TOLERANCE",
    "statusText": "Cluster is NOT tolerant to any failures.",
    "topology": <
      "10.150.132.23:3306": <
        "address": "10.150.132.23:3306",
        "mode": "R/W",
        "readReplicas": <>,
        "role": "HA",
        "status": "ONLINE"
      >
    >
  >,
  "groupInformationSourceMember": "mysql://root@10.150.132.23:3306"
>
MySQL [10.150.132.23] JS>
MySQL [10.150.132.23] JS>

```

Ilustración 32. Pantalla de confirmación

Agregar instancia de servidor al clúster de InnoDB de MySQL

Requisitos previos

- Antes de agregar servidores o nodos a los clústeres, cambie el ID del servidor a 2 o 3 en el archivo `my.conf` en los servidores de MySQL secundarios en `C:\ProgramData\MySQL\MySQL Server 5.7`.
- Solo el servidor de MySQL principal debe tener el ID de servidor como 1. El ID del servidor debe ser único en todo el clúster de SQL.

Sobre esta tarea

Debe agregar la instancia de servidor al clúster de InnoDB de MySQL como principal o secundaria.

Realice los siguientes pasos para agregar una instancia de servidor al clúster de InnoDB de MySQL:

- Inicie sesión como **Administrador de DB** en el símbolo del sistema en el servidor principal.
- Ejecute el siguiente comando para agregar una instancia de servidor al clúster de InnoDB de MySQL:

```

cluster.addInstance('root@IPAddress2:3306')
cluster.addInstance('root@IPAddress3:3306')

```

NOTA: La dirección IP y los números de puerto solo son ejemplos y varían según el sistema que va a utilizar en el lugar de trabajo.

3. Ejecute el siguiente comando para comprobar el estado de la instancia del servidor:

```
cluster.status()
```

NOTA:

- Si los ID del servidor son iguales en todos los nodos y si intenta agregar instancias en el clúster, aparece el mensaje **Server_ID ya está en uso por el nodo del mismo nivel, resultado <Error del tiempo de ejecución>**.
- Todos los nodos deben mostrar el estado **EN LÍNEA**, lo que indica que los nodos se agregaron correctamente a la configuración del clúster de InnoDB de MySQL.

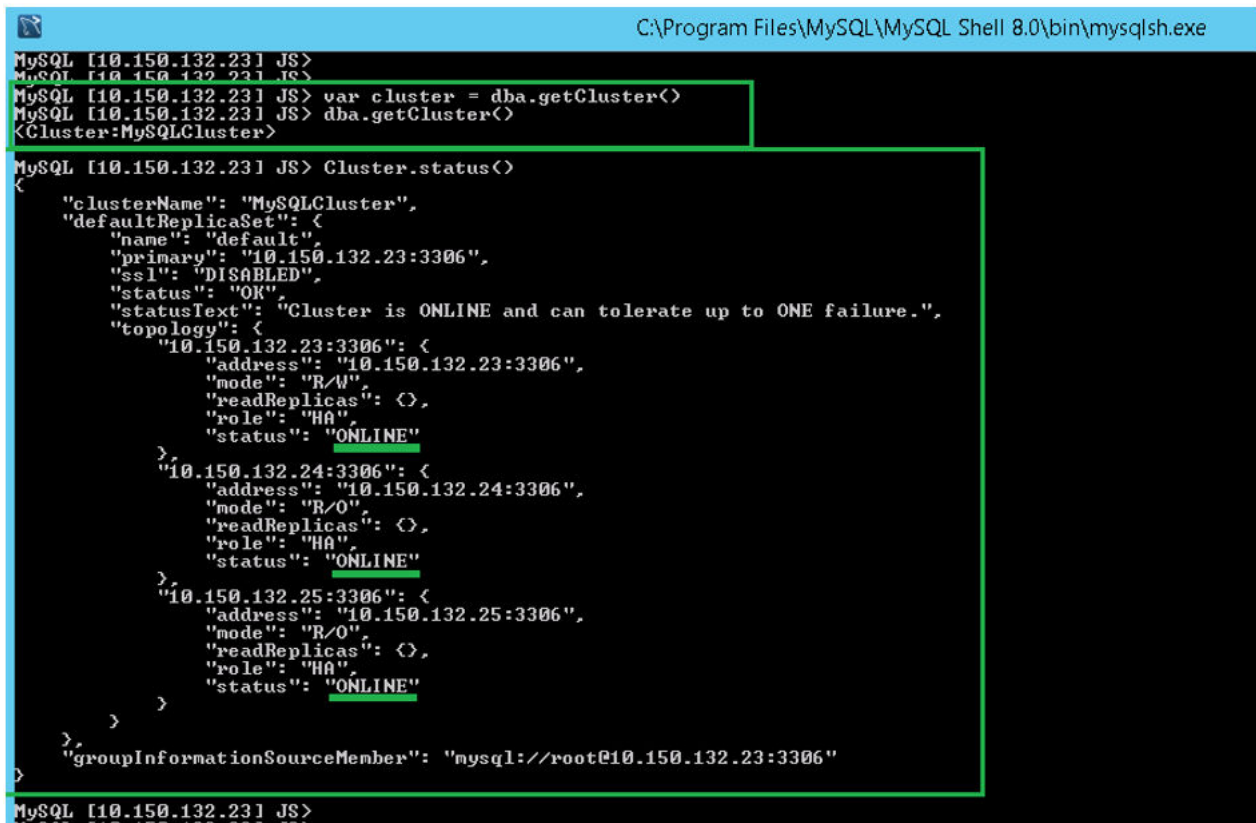

```
C:\Program Files\MySQL\MySQL Shell 8.0\bin\mysqlsh.exe
MySQL [10.150.132.231 JS>
MySQL [10.150.132.231 JS>
MySQL [10.150.132.231 JS> var cluster = dba.getCluster()
MySQL [10.150.132.231 JS> dba.getCluster()
<Cluster:MySQLCluster>

MySQL [10.150.132.231 JS> Cluster.status()
<
  "clusterName": "MySQLCluster",
  "defaultReplicaSet": <
    "name": "default",
    "primary": "10.150.132.23:3306",
    "ssl": "DISABLED",
    "status": "OK",
    "statusText": "Cluster is ONLINE and can tolerate up to ONE failure.",
    "topology": <
      "10.150.132.23:3306": <
        "address": "10.150.132.23:3306",
        "mode": "R/W",
        "readReplicas": <>,
        "role": "HA",
        "status": "ONLINE"
      >,
      "10.150.132.24:3306": <
        "address": "10.150.132.24:3306",
        "mode": "R/O",
        "readReplicas": <>,
        "role": "HA",
        "status": "ONLINE"
      >,
      "10.150.132.25:3306": <
        "address": "10.150.132.25:3306",
        "mode": "R/O",
        "readReplicas": <>,
        "role": "HA",
        "status": "ONLINE"
      >
    >
  >,
  "groupInformationSourceMember": "mysql://root@10.150.132.23:3306"
>
MySQL [10.150.132.231 JS>
MySQL [10.150.132.231 JS>
```

Ilustración 33. Estado del clúster

Configurar enrutador de MySQL

Requisitos previos

El enrutador de MySQL permite establecer la red de comunicación entre Wyse Management Suite e InnoDB MySQL.

Sobre esta tarea

Para instalar el enrutador de MySQL, haga lo siguiente:

Pasos

1. Inicie sesión en Windows Server 2012/2016 para instalar el enrutador de MySQL. Para obtener más información, consulte [Instalación del enrutador de MySQL](#).
2. Seleccione **Enrutador de MySQL** en la pantalla **Seleccionar productos y funciones** y luego haga clic en **Siguiente**.



Ilustración 34. Seleccionar productos y funciones

3. En la pantalla **Verificar requisitos**, haga clic en **Ejecutar**.

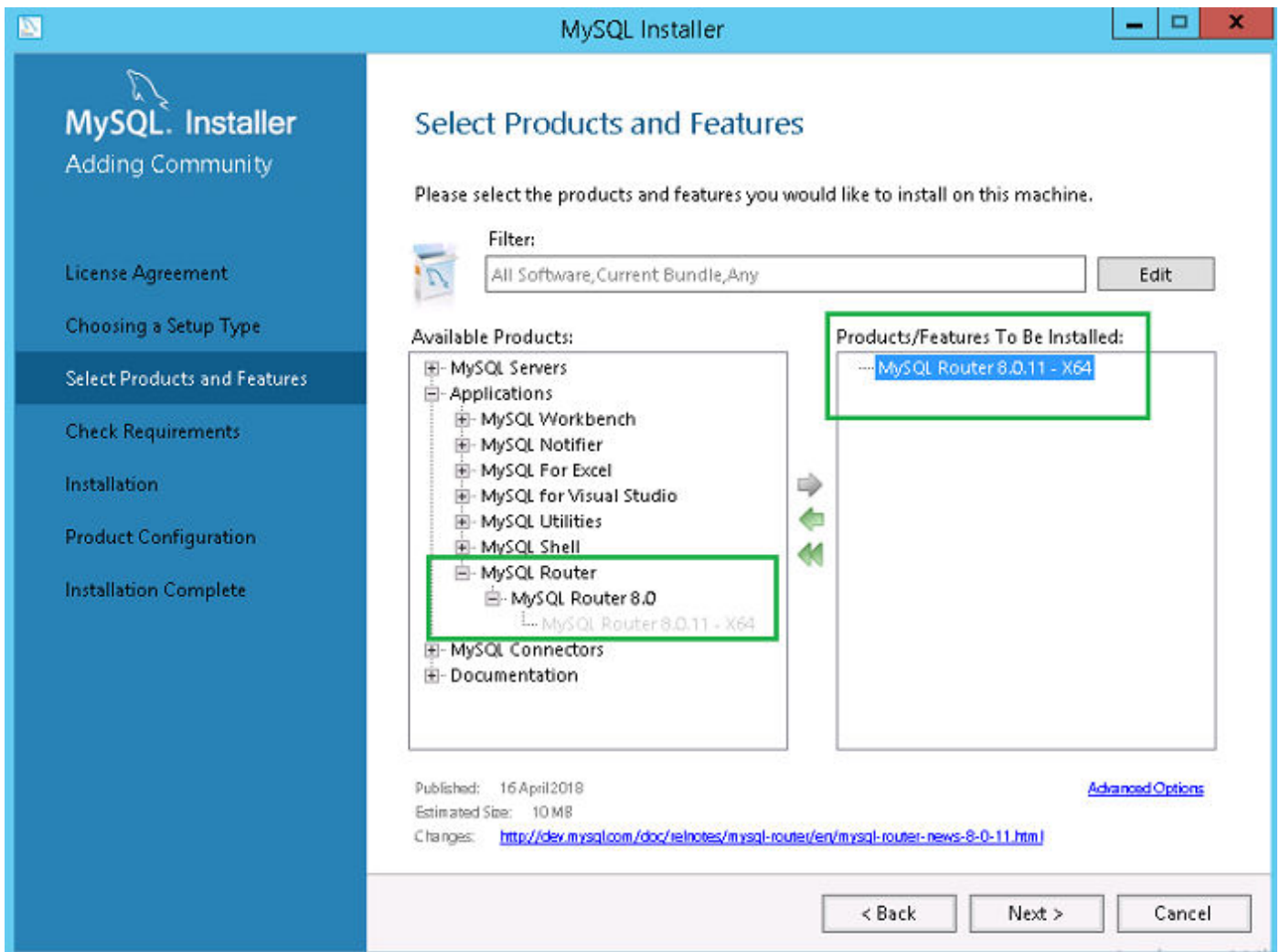

Ilustración 35. Verificar requisitos

4. Instale los componentes necesarios y haga clic en **Siguiente**.



Ilustración 36. Instalación de componentes

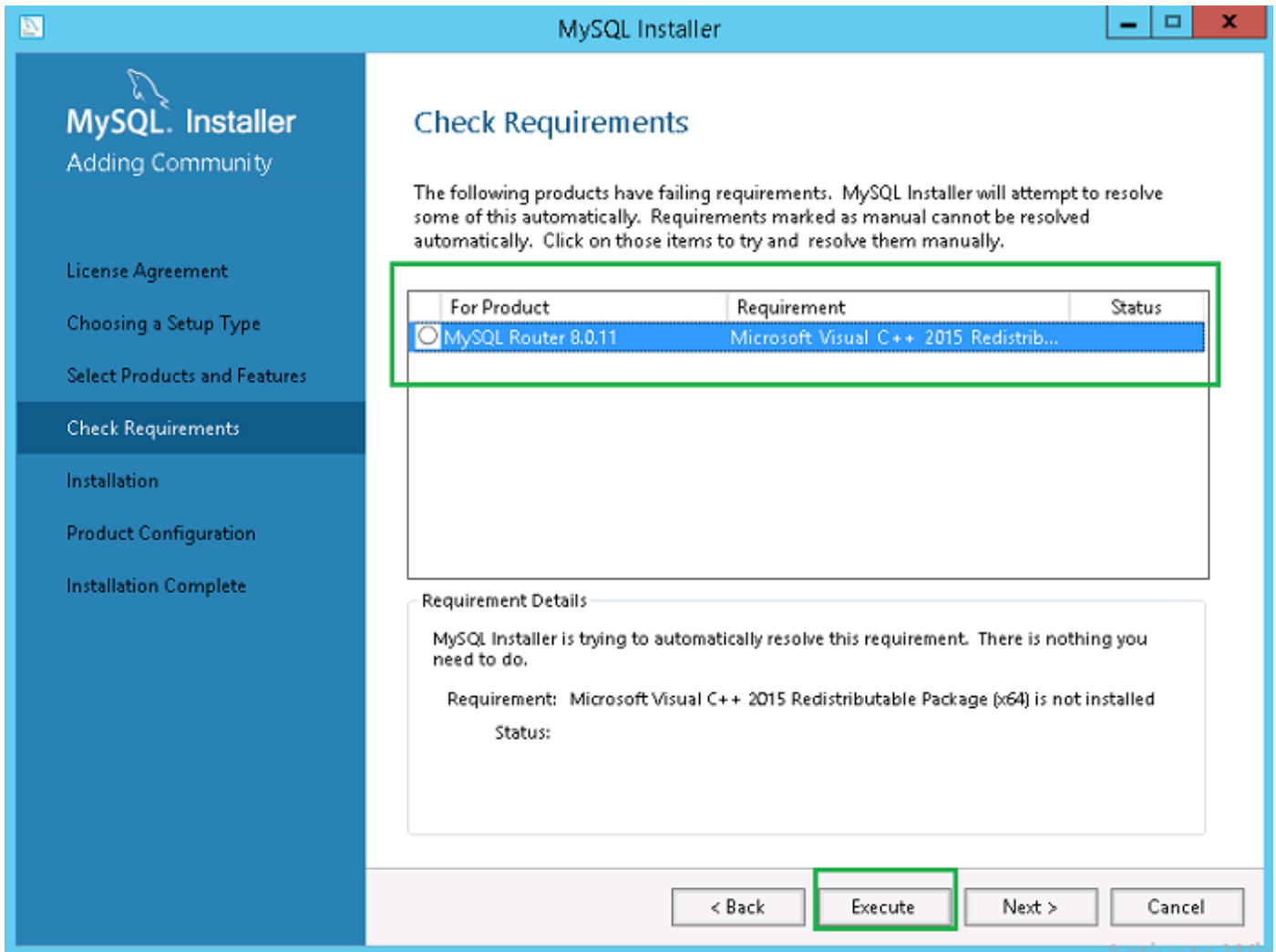

Ilustración 37. Verificar requisitos

5. En la pantalla **Instalación**, haga clic en **Ejecutar**.

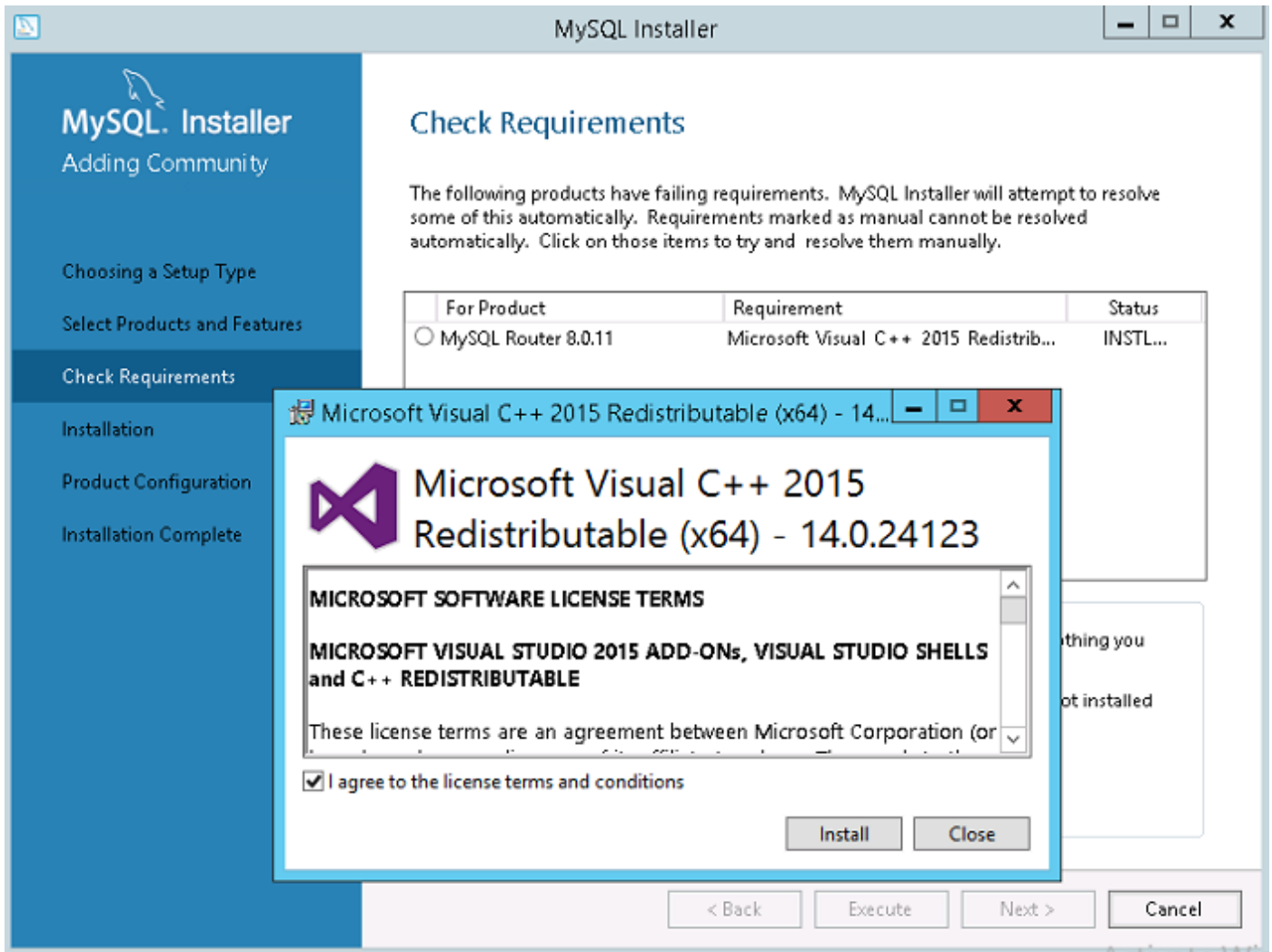

Ilustración 38. Instalación

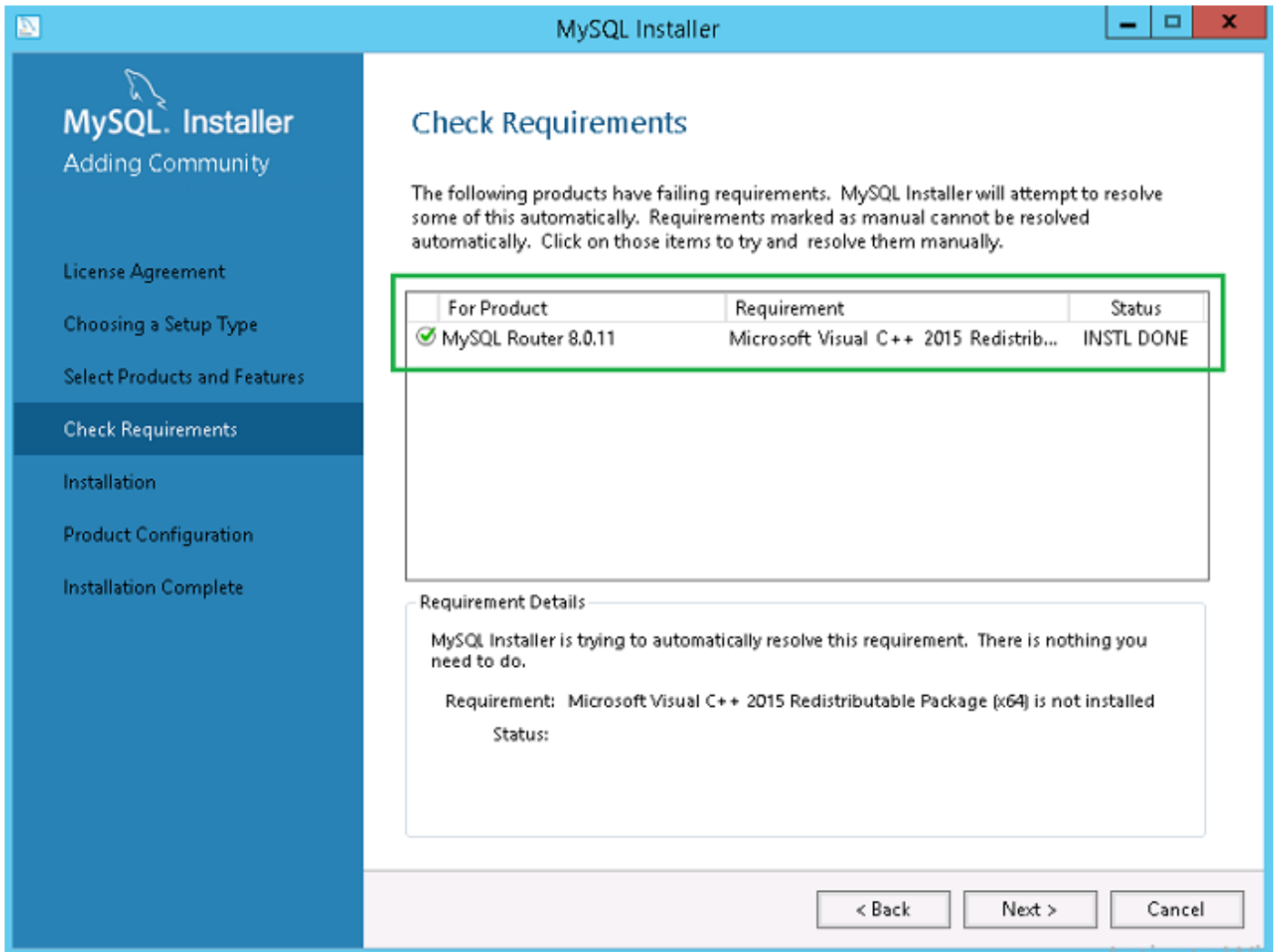
Se actualiza el componente del enrutador de MySQL.

6. Haga clic en **Siguiente**.

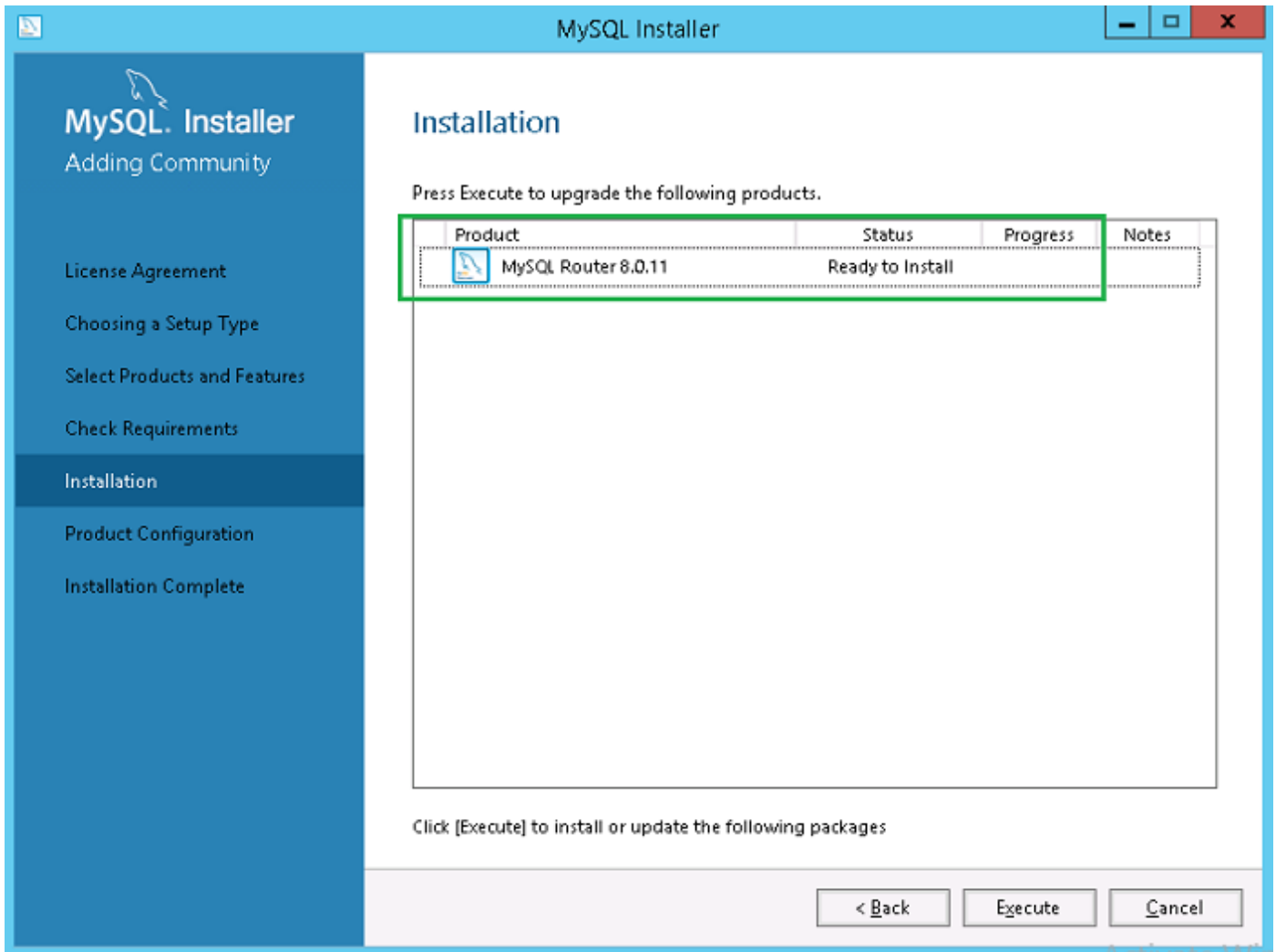

Ilustración 39. Instalación

7. En la pantalla **Configuración del producto**, se muestra el componente del enrutador de MySQL.

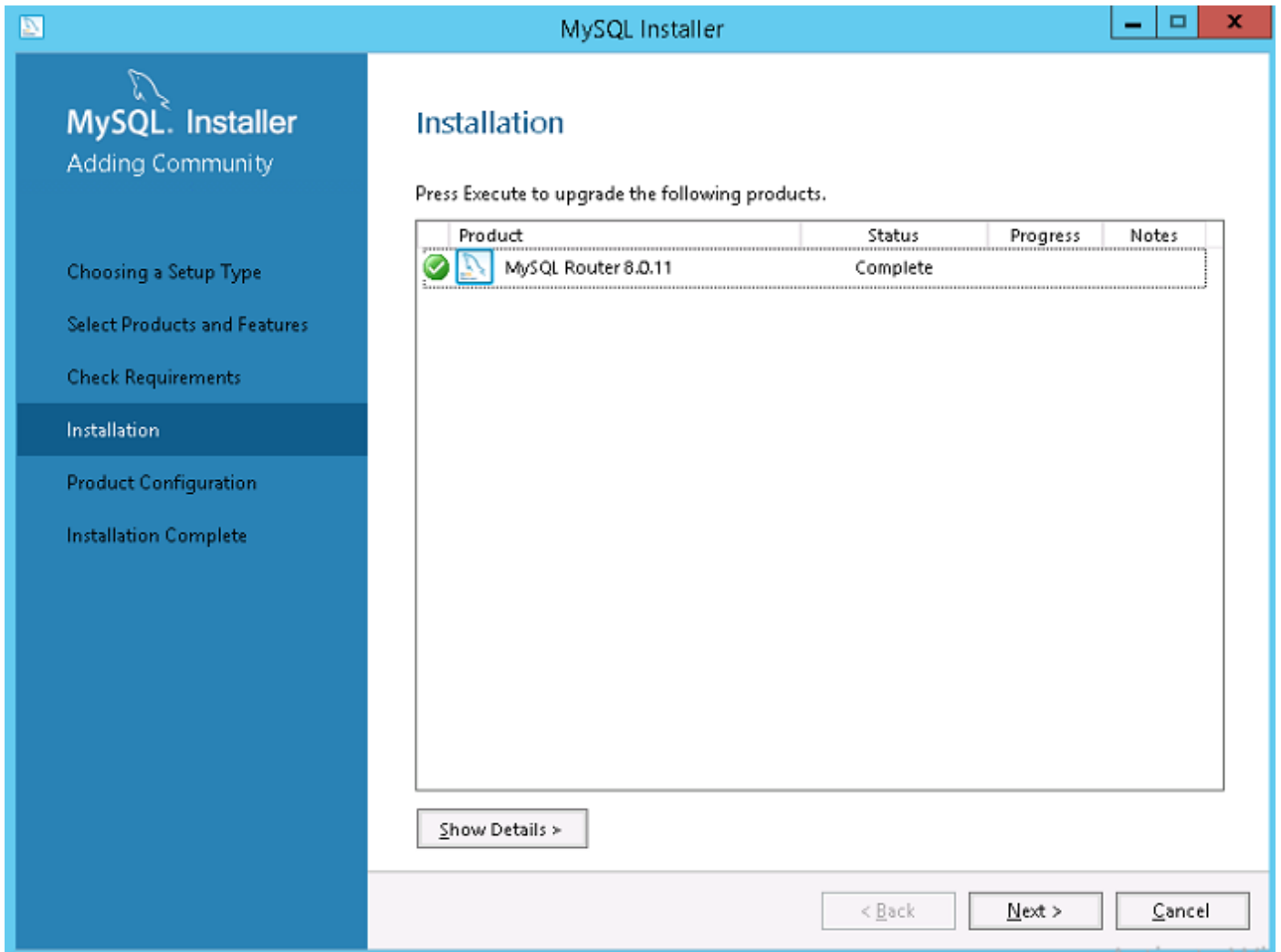

Ilustración 40. Configuración del producto

8. Haga clic en **Siguiente** para configurar el componente del enrutador de MySQL.
9. En la pantalla **Configuración del enrutador de MySQL**, ingrese el nombre de host, el número de puerto, el usuario de administración y la contraseña.

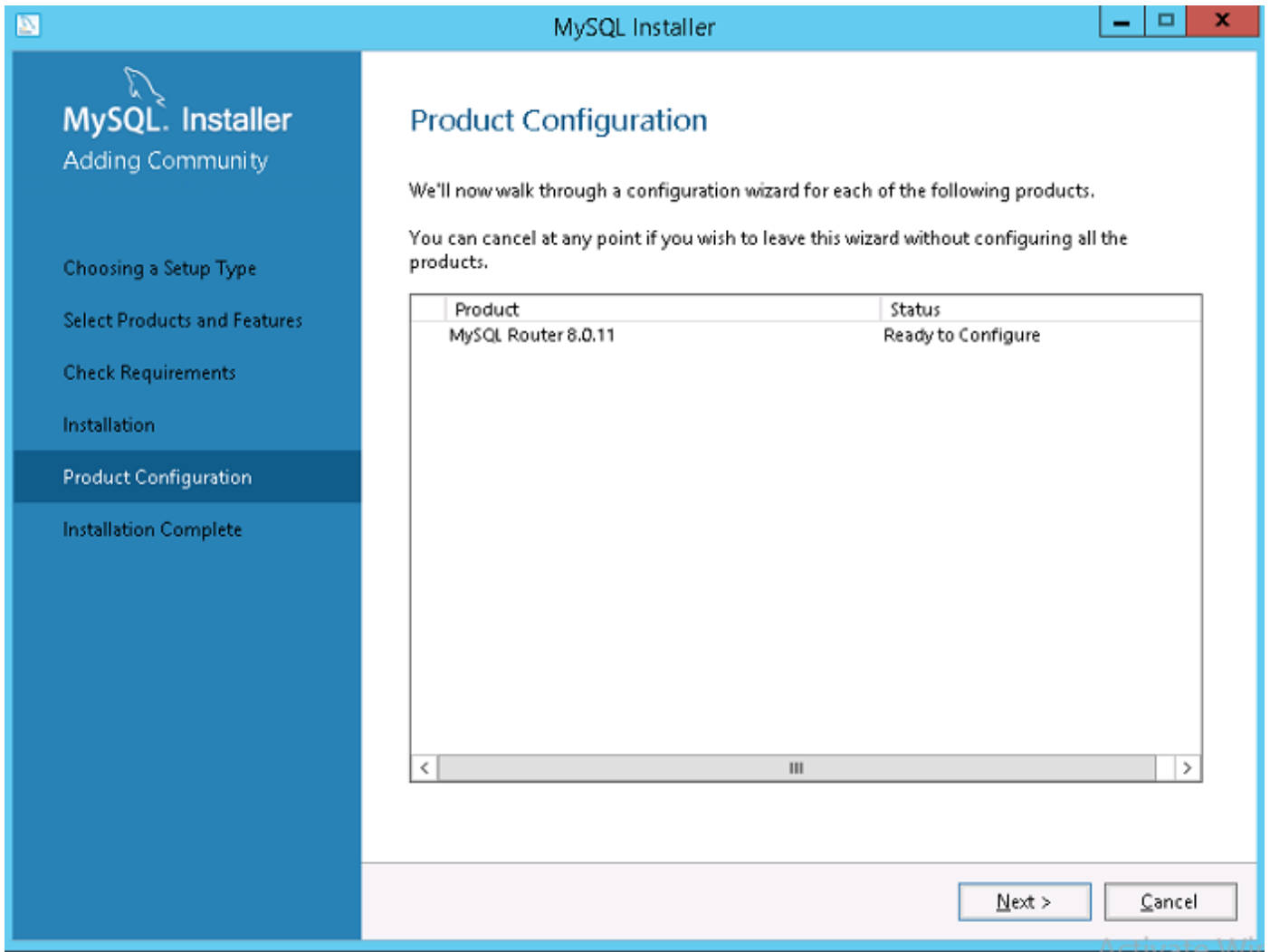

Ilustración 41. Configuración del enrutador de MySQL

10. En la pantalla **Aplicar configuración**, haga clic en **Ejecutar**.

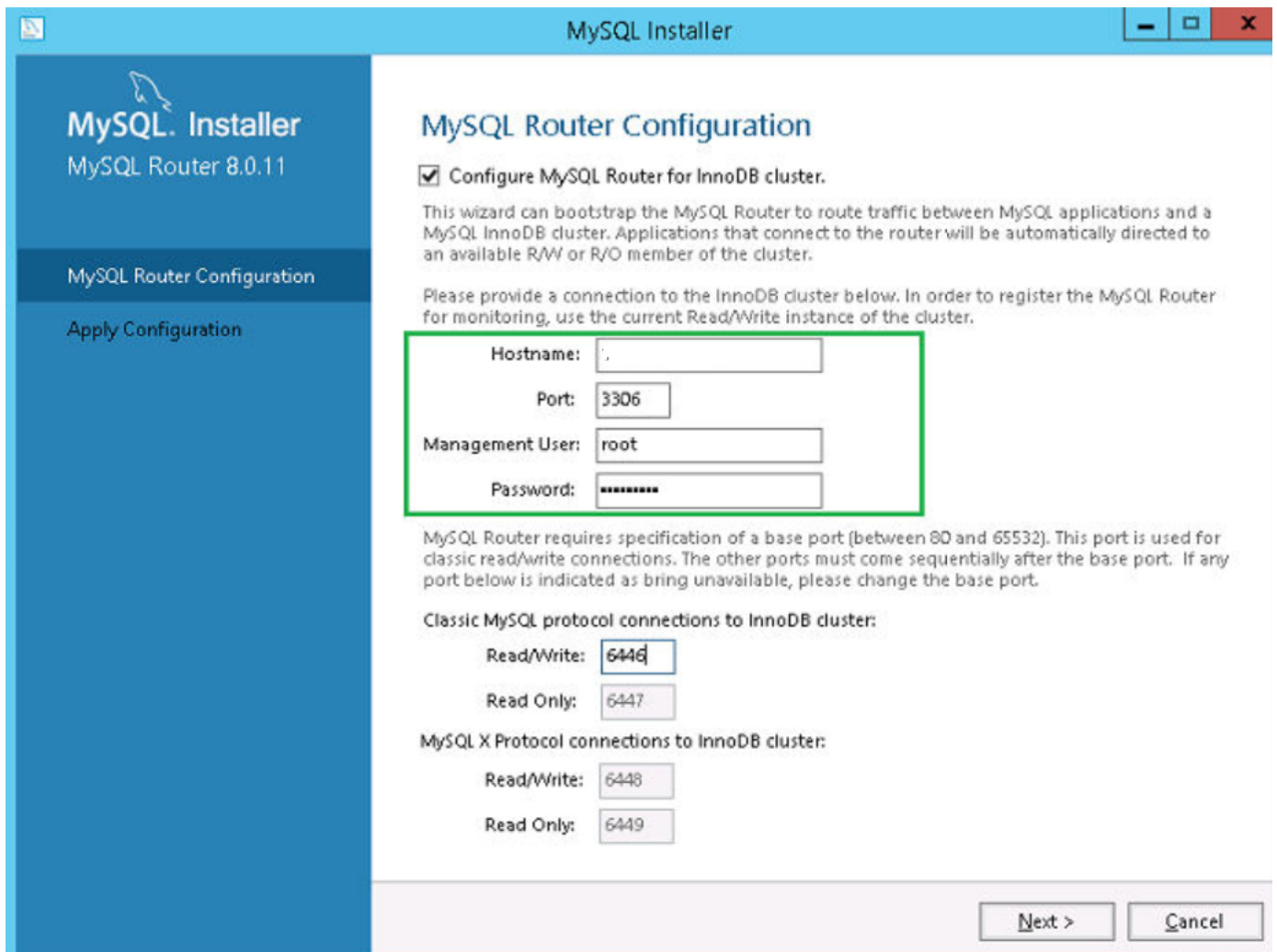

Ilustración 42. Aplicar configuración

11. Haga clic en **Terminar**.

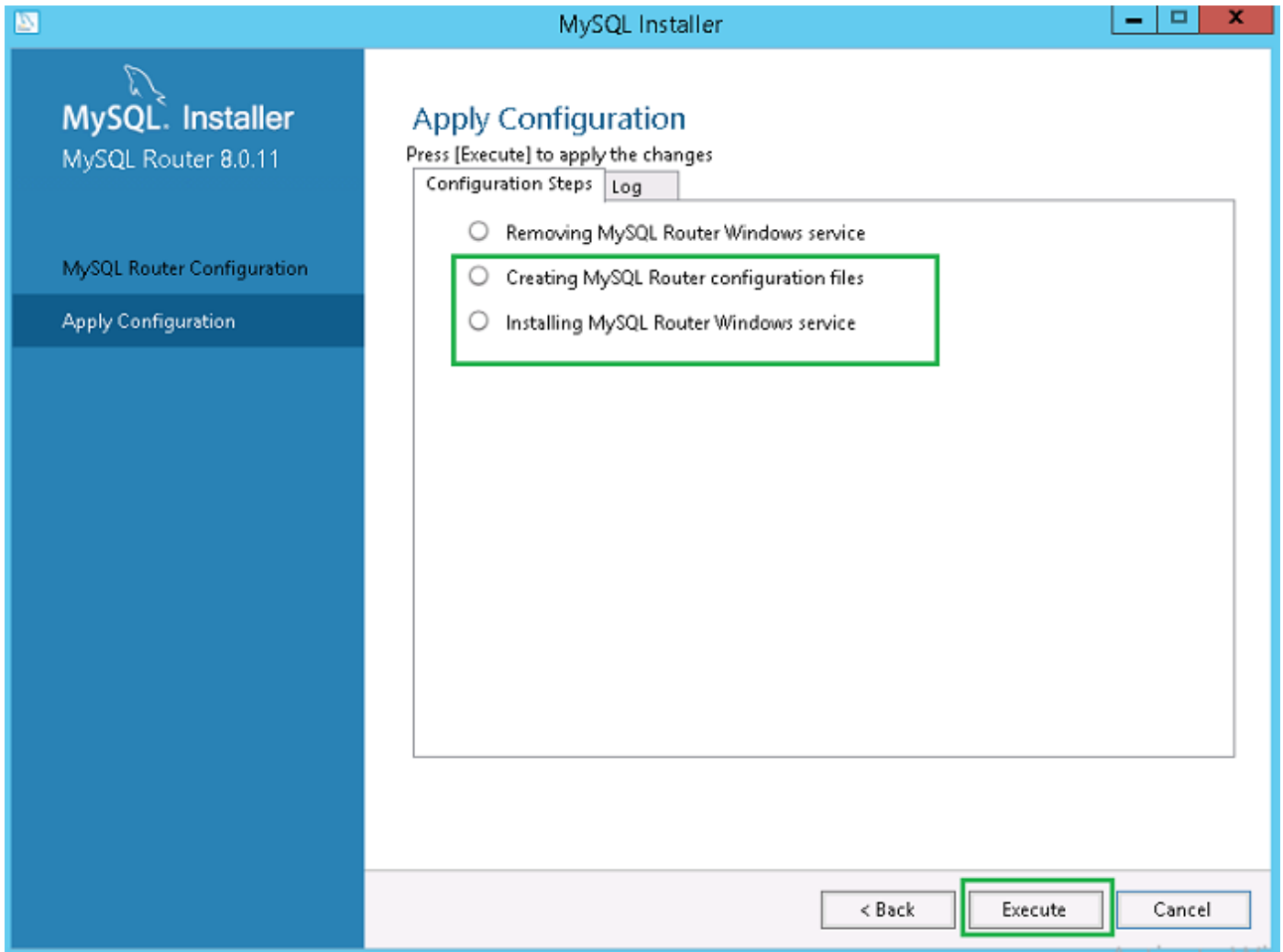

Ilustración 43. Aplicar configuraciones

12. En la pantalla **Configuración del producto**, haga clic en **Siguiente**.

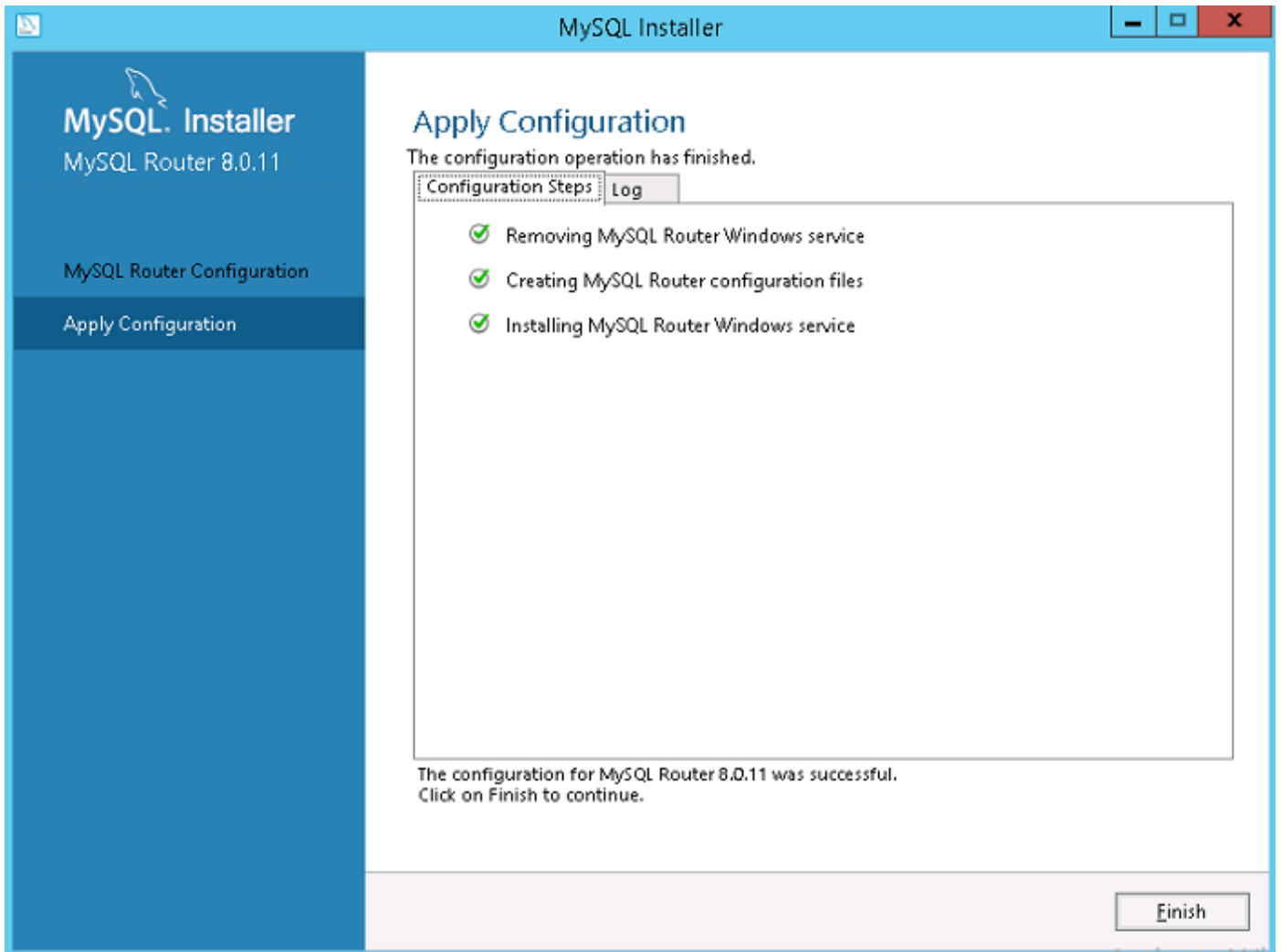

Ilustración 44. Configuración del producto

Aparece el mensaje **Instalación completa**.

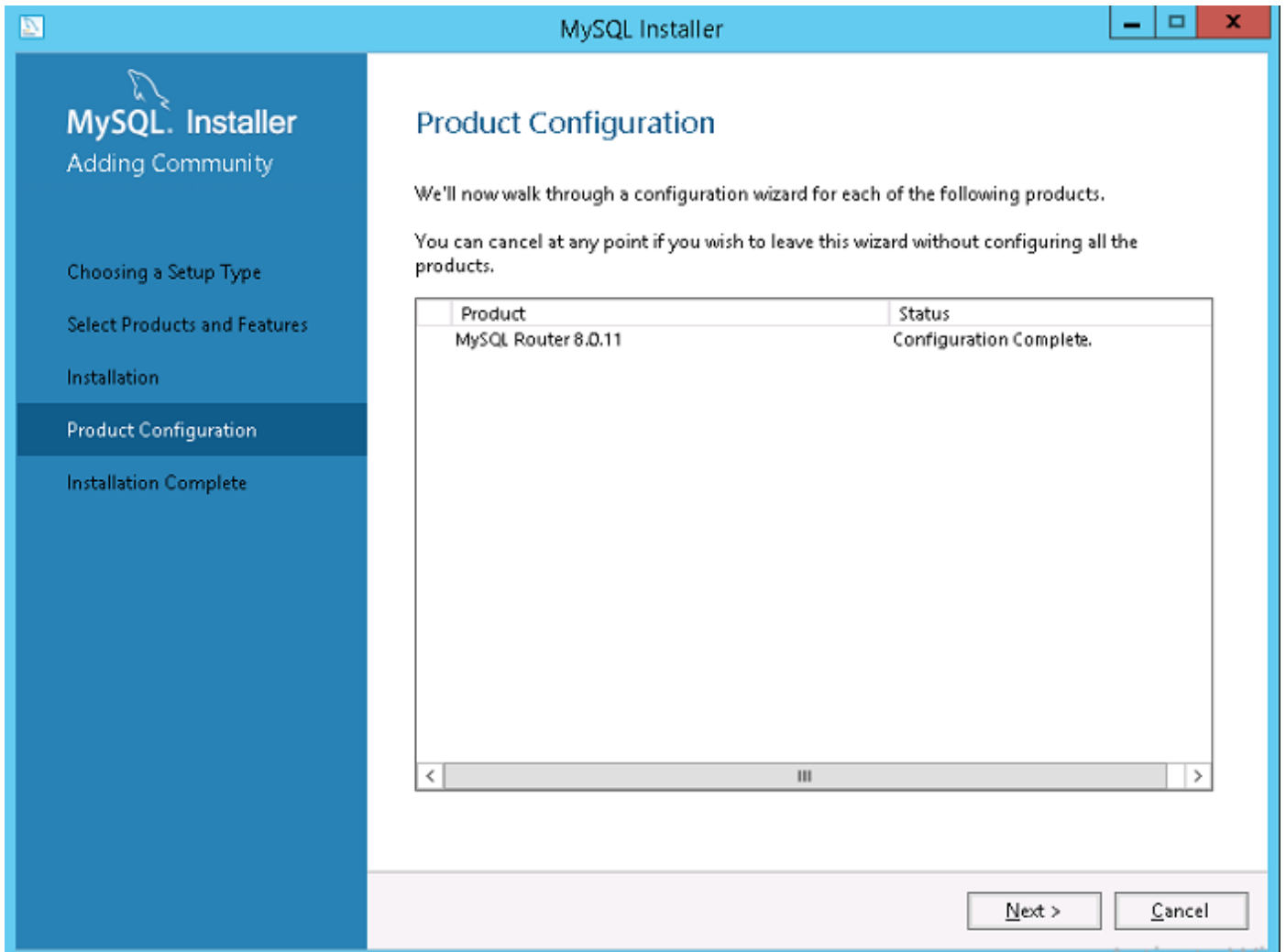

Ilustración 45. Instalación completa

13. Haga clic en **Terminar**.
14. Vaya al directorio `\ProgramData\MySQL\MySQL Router` y abra el archivo `mysqlrouter.conf` para comprobar que tanto la propiedad de arranque como todos los servidores de MySQL configurados forman parte de la configuración del clúster.

```

mysqlrouter - Notepad
File Edit Format View Help
# File automatically generated during MySQL Router bootstrap
[DEFAULT]
logging_folder=C:/ProgramData/MySQL/MySQL Router/log
runtime_folder=C:/ProgramData/MySQL/MySQL Router/run
data_folder=C:/ProgramData/MySQL/MySQL Router/data
keyring_path=C:/ProgramData/MySQL/MySQL Router/data/keyring
master_key_path=C:/ProgramData/MySQL/MySQL Router/mysqlrouter.key
connect_timeout=30
read_timeout=30

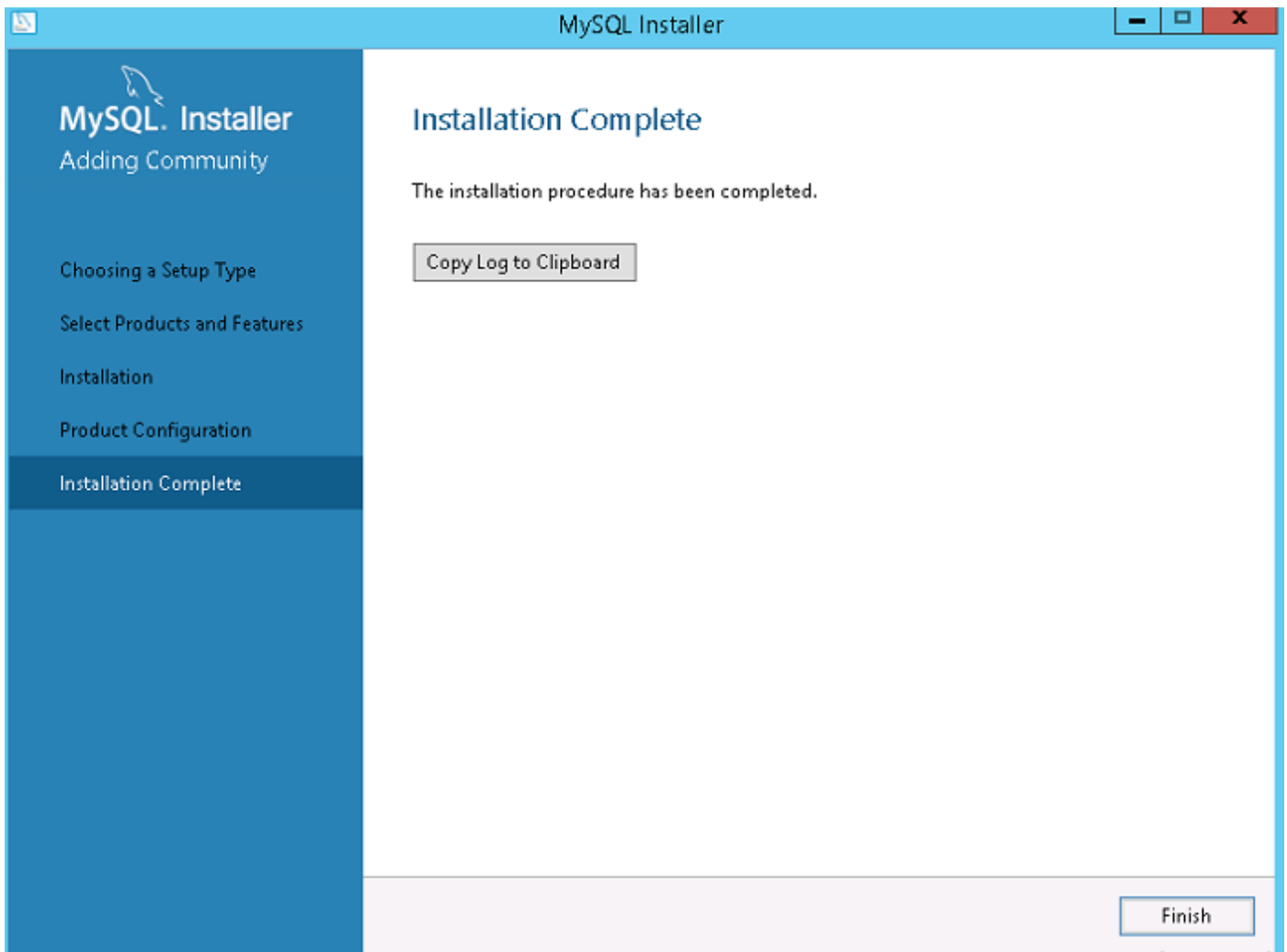
[logger]
level = INFO

[metadata_cache:WMS2021]
router_id=2
bootstrap_server_addresses=mysql://PrimaryMySQLServer:3306,mysql://SecondaryServer1:3306,mysql://SecondaryServer2:3306
user=mysql_router2_uk8p8jah5t21
metadata_cluster=WMS2021
ttl=5

[routing:WMS2021_default_rw]
bind_address=0.0.0.0
bind_port=6446
destinations=metadata-cache://WMS2021/default?role=PRIMARY
routing_strategy=round-robin
protocol=classic

[routing:WMS2021_default_ro]
bind_address=0.0.0.0
bind_port=6447
destinations=metadata-cache://WMS2021/default?role=SECONDARY
routing_strategy=round-robin
protocol=classic

[routing:WMS2021_default_x_rw]
bind_address=0.0.0.0
bind_port=6448

```

Ilustración 46. Dirección del servidor de arranque

Crear base de datos y usuarios en el servidor de InnoDB de MySQL

Debe crear la base de datos y las cuentas de usuario con privilegios de administrador en el servidor de InnoDB de MySQL.

Sobre esta tarea

Para crear la base de datos en el servidor de InnoDB de MySQL, ejecute los siguientes comandos de SQL:

```

Create Database stratus DEFAULT CHARACTER SET utf8 DEFAULT COLLATE utf8_unicode_ci;
CREATE USER 'stratus'@'LOCALHOST';
CREATE USER 'stratus'@'IP ADDRESS';
SET PASSWORD FOR 'stratus'@'LOCALHOST' = PASSWORD <db_password>;
SET PASSWORD FOR 'stratus'@ <IP_Address> = PASSWORD <db_password>;
GRANT ALL PRIVILEGES ON *.* TO 'stratus'@<IP_Address> IDENTIFIED BY <db_password> WITH GRANT OPTION;
GRANT ALL PRIVILEGES ON *.* TO 'stratus'@'LOCALHOST' IDENTIFIED BY <db_password> WITH GRANT OPTION;

```

NOTA: En lugar de la dirección IP, puede escribir el Wildcard para Network/Subnet o la entrada de host Multiple Single en la que se instalará el servidor de aplicaciones de Wyse Management Suite.

Lograr alta disponibilidad en MongoDB

Sobre esta tarea

En los pasos siguientes se explica cómo lograr una alta disponibilidad en MongoDB:

NOTA: En Wyse Management Suite 3.6, la versión de MongoDB se actualizó a 4.2.17.

Pasos

1. Instalar MongoDB: consulte [Instalar MongoDB](#).
2. Crear servidores de réplica: consulte [Crear servidores de réplica](#).
3. Crear usuarios de estratos: consulte [Crear usuario de estratos](#).
4. Crear usuario raíz: consulte [Crear usuario raíz para MongoDB](#).
5. Editar archivo de configuración de MongoDB: consulte [Editar archivo de configuración de MongoDB](#).

Instalar MongoDB

Sobre esta tarea

Para instalar MongoDB en los tres nodos, haga lo siguiente:

NOTA: Para obtener información sobre cómo instalar MongoDB, consulte: [Instalar MongoDB](#)

Pasos

1. Copie los archivos de instalación de MongoDB en un sistema.
2. Cree dos carpetas `Data\log` y `data\db` en una unidad secundaria que no sea `Drive C`.



Ilustración 47. Archivos de datos

3. Vaya a la carpeta en la que se copiaron los archivos de instalación de MongoDB y cree un archivo `mongod.cfg` en el símbolo del sistema.

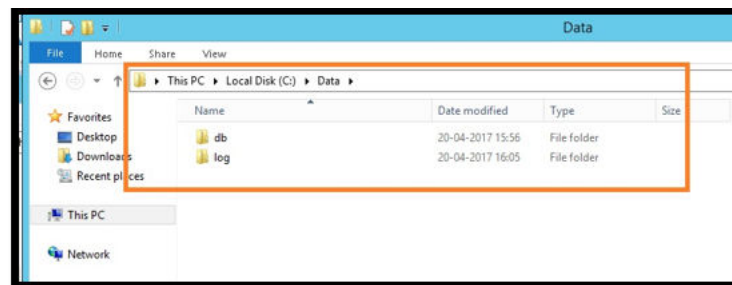

Ilustración 48. Archivo mongod.cfg

- Abra el archivo `mongod.cfg` en un editor de texto y agregue:

```
systemLog:
  destination: file
  path: c:\data\log\mongod.log
storage:
  dbPath: c:\data\db
```

- Guarde el archivo.
- Abra un símbolo del sistema.
- Ejecute el siguiente comando para iniciar el servicio de MongoDB:
 - `C:\MongoDB\bin>. \mongod.exe --config c:\Mongodb\mongod.cfg --install`
 - `C:\MongoDB\bin>net start mongodb`
 Se mostrará el mensaje **El servicio de MongoDB se está iniciando**.
- Cambie el directorio de trabajo a `\MongoDB\bin`.
- Ejecute `Mongo.exe` en el símbolo del sistema para completar la instalación de MongoDB.

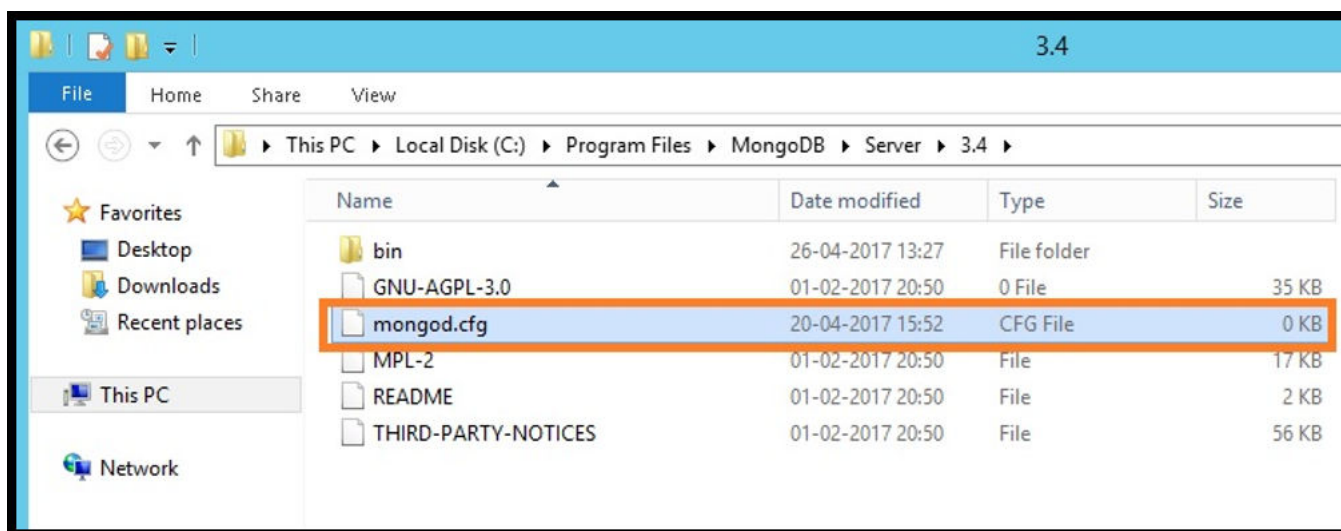
Crear servidores de réplica para la base de datos de MongoDB

Debe crear servidores de réplica para evitar cualquier falla del sistema. Los servidores de réplica deben tener la capacidad de almacenar varias operaciones de lectura distribuidas.

Para obtener más información sobre cómo crear servidores de réplica, consulte Implementar un conjunto de servidor de réplica en docs.mongodb.com/manual.

Crear usuario de estrato

Cree un usuario, por ejemplo, uno de estratos mediante Wyse Management Suite para acceder a MongoDB.

NOTA: El usuario de estratos y la contraseña son ejemplos, y se pueden crear con un nombre y contraseña diferentes en el lugar de trabajo.

Ejecute el siguiente comando para crear el usuario de estratos:

```
db.createUser({
  user: "stratus",
```

```
pwd: <db_password>,
roles: [{ role: "userAdminAnyDatabase", db: "admin" },
{ role: "dbAdminAnyDatabase", db: "admin" },
{ role: "readWriteAnyDatabase", db: "admin" },
{ role: "dbOwner", db: "DBUser" }]]})
```

Crear usuario de base de datos

Cree un usuario DBUser, por ejemplo, mediante Wyse Management Suite para acceder a MongoDB.

NOTA: El usuario de base de datos y la contraseña son ejemplos, y se pueden crear con un nombre y contraseña diferentes en su lugar de trabajo.

Ejecute el siguiente comando para crear el usuario DBUser:

```
db.createUser({
  user: "DBUser",
  pwd: <db_password>,
  roles: [{ role: "userAdminAnyDatabase", db: "admin" },
{ role: "dbAdminAnyDatabase", db: "admin" },
{ role: "readWriteAnyDatabase", db: "admin" },
{ role: "dbOwner", db: "DBUser" }]}
})
```

Crear usuario DBadmin para MongoDB

Utilice la cuenta del usuario creada en la sección anterior para iniciar sesión en MongoDB. El usuario DBadmin se creará con privilegios de administrador.

Ejecute el siguiente comando para crear el usuario DBadmin:

```
mongo -uDBUser -pPassword admin
use admin
db.createUser( {
  user: "DBadmin",
  pwd: <DBadmin user password>,
  roles: [ { role: "DBadmin", db: "admin" } ]
})
```

Editar archivo mongod.cfg

Debe editar el archivo `mongod.cfg` para habilitar la seguridad para la base de datos de MongoDB.

1. Inicie sesión en MongoDB como el usuario raíz que creó y ejecute el siguiente comando:

```
mongo -uroot -<root password> admin
```

2. Vaya al directorio `\data\bin\mongod.cfg` y abra el archivo `mongod.cfg` en un editor de texto.

3. Edite el archivo `mongod.cfg` tal como se muestra en el siguiente comando:

```
systemLog:
  destination: file
  path: "C:\\mongodb\\mongod.log"
  logAppend: true
storage:
  dbPath: C:\\Data
net:
  bindIp: 0.0.0.0
security:
  authorization: enabled
  keyFile: c:\\mongoDB\\mongod.key
```

```
replication:
replSetName: "wms"
```

```
systemLog:
destination: file
path: c:\data\log\mongod.log
storage:
dbPath: c:\data\db\Mongo
net:
bindIp: x.x.x.x, 0.0.0.0
port: 27017
security:
authorization: enabled
```

NOTA: Los números de puerto variarán según el sistema en su lugar de trabajo.

4. Guarde `mongod.cfg` y salga del programa.

Iniciar replicación en los servidores

Asegúrese de deshabilitar el firewall en Windows y detener los servidores Tomcat si se están ejecutando.

1. Inicie sesión en MongoDB como el usuario raíz que creó y ejecute el siguiente comando:

```
mongo -uroot -<root password> admin
```

2. Vaya al directorio `\data\bin\mongod.cfg` y abra el archivo `mongod.cfg` en un editor de texto.
3. Agregue las tres líneas siguientes en el archivo `mongod.cfg`:

```
systemLog:
destination: file
path: "C:\mongodb\mongod.log"
logAppend: true
storage:
dbPath: C:\Data
net:
bindIp: 0.0.0.0
security:
authorization: enabled
keyFile: c:\mongoDB\mongod.key
replication:
replSetName: "wms"
```

4. Cree el archivo `mongod.key.txt` y cópielo en los tres servidores.

NOTA: Asegúrese de que el contenido o la clave del archivo `mongod.key.txt` sea el mismo en los tres servidores.



Ilustración 49. Copiar archivo clave mongod

5. Después de copiar el archivo, ejecute el siguiente comando para detener el servicio mongod:

```
net stop mongod
```

6. Inicie el servicio mongod mediante la ejecución del siguiente comando:

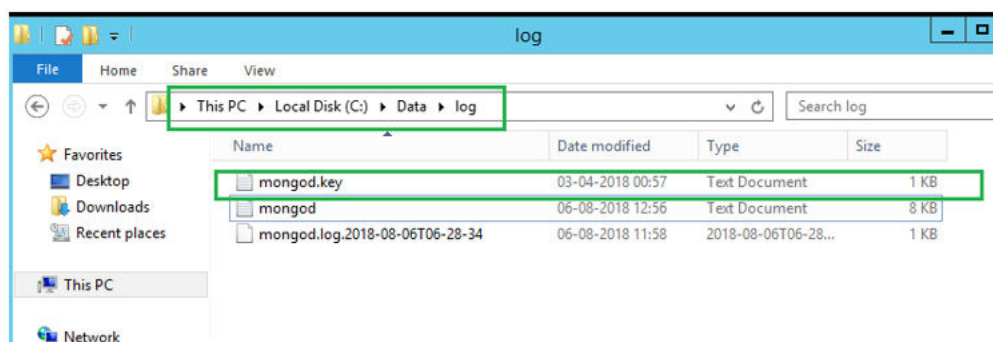
```
net start mongodb
```

7. Repita los pasos del 1 al 6 en todos los nodos de árbol de los servidores de MongoDB.
8. Inicie la replicación en el nodo principal del clúster de MongoDB mediante el inicio de sesión con el usuario DBadmin y, a continuación, ejecute el siguiente comando:

```
rs.initiate();
```

```
C:\Mongo\bin>mongo.exe -u root -p x` admin
MongoDB shell version v4.2.1
connecting to: mongodb://127.0.0.1:27017/admin?
compressors=disabled&gssapiServiceName=mongodb
Implicit session: session { "id" : UUID("952f322c-1eb4-46c4-9b5e-bd536e2c1e7e") }
MongoDB server version: 4.2.1
MongoDB Enterprise > use admin
switched to db admin
MongoDB Enterprise >
MongoDB Enterprise >
MongoDB Enterprise > rs.initiate();
{
  "info2" : "no configuration specified. Using a default configuration for the set",
  "me" : "10.150.132.37:27017",
  "ok" : 1
}
```

9. Ejecute el siguiente comando para comprobar el estado de replicación:

```
rs.status();
```

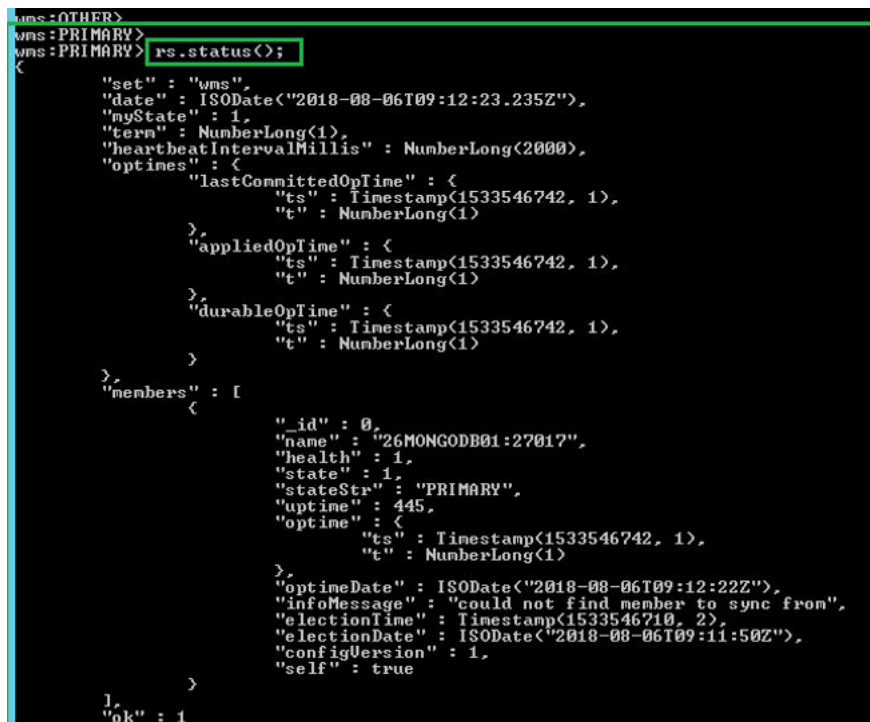
A screenshot of a terminal window showing the output of the 'rs.status()' command in a MongoDB shell. The terminal has a black background with white text. At the top, it shows 'wms:OTHER>' and 'wms:PRIMARY>'. The command 'rs.status(<);' is entered and highlighted with a green box. The output is a JSON document showing details about the replication set, including the set name 'wms', the date, heartbeat interval, and a list of members. The first member is '26MONGODB01:27017' with a state of 'PRIMARY' and an uptime of 445. The output ends with 'ok' : 1.

```
wms:OTHER>
wms:PRIMARY>
wms:PRIMARY> rs.status(<);
{
  "set" : "wms",
  "date" : ISODate("2018-08-06T09:12:23.235Z"),
  "myState" : 1,
  "term" : NumberLong(1),
  "heartbeatIntervalMillis" : NumberLong(2000),
  "optimes" : {
    "lastCommittedOpTime" : {
      "ts" : Timestamp(1533546742, 1),
      "t" : NumberLong(1)
    },
    "appliedOpTime" : {
      "ts" : Timestamp(1533546742, 1),
      "t" : NumberLong(1)
    },
    "durableOpTime" : {
      "ts" : Timestamp(1533546742, 1),
      "t" : NumberLong(1)
    }
  },
  "members" : [
    {
      "_id" : 0,
      "name" : "26MONGODB01:27017",
      "health" : 1,
      "state" : 1,
      "stateStr" : "PRIMARY",
      "uptime" : 445,
      "optime" : {
        "ts" : Timestamp(1533546742, 1),
        "t" : NumberLong(1)
      },
      "optimeDate" : ISODate("2018-08-06T09:12:22Z"),
      "infoMessage" : "could not find member to sync from",
      "electionTime" : Timestamp(1533546710, 2),
      "electionDate" : ISODate("2018-08-06T09:11:50Z"),
      "configVersion" : 1,
      "self" : true
    }
  ],
  "ok" : 1
}
```

Ilustración 50. Estado de replicación

10. Inicie el servicio mongod y agregue los nodos secundarios al segundo y tercer nodo en el clúster de MongoDB:

```
rs.add("IPAddress2:27017")
```

```
rs.add("IPAddress3:27017")
```

```
MongoDB Enterprise wms20:PRIMARY> rs.add("10.150.132.36:27017")
{
  "ok" : 1,
  "$clusterTime" : {
    "clusterTime" : Timestamp(1579600528, 1),
    "signature" : {
      "hash" : BinData(0,"8N3uoZ5khebgY+PsFxJZvMaIlg="),
```

```

"keyId" : NumberLong("6784332217662308354")
}
},
"operationTime" : Timestamp(1579600528, 1)
}

```

NOTA: Los números de puerto variarán según los sistemas en sus redes y sistemas.

- Después de agregar los nodos en el clúster de MongoDB, ejecute el siguiente comando para comprobar el estado de replicación para los nodos primario y secundario:

```
rs.status();
```

```

PRIMARY> rs.status();
{
  "set" : "wms",
  "date" : ISODate("2018-08-06T09:20:22.109Z"),
  "myState" : 1,
  "term" : NumberLong(1),
  "heartbeatIntervalMillis" : NumberLong(2000),
  "optimes" : {
    "lastCommittedOpTime" : {
      "ts" : Timestamp(1533547215, 1),
      "t" : NumberLong(1)
    },
    "appliedOpTime" : {
      "ts" : Timestamp(1533547215, 1),
      "t" : NumberLong(1)
    },
    "durableOpTime" : {
      "ts" : Timestamp(1533547215, 1),
      "t" : NumberLong(1)
    }
  },
  "members" : [
    {
      "_id" : 0,
      "name" : "26MONGODB01:27017",
      "health" : 1,
      "state" : 1,
      "stateStr" : "PRIMARY",
      "uptime" : 924,
      "optime" : {
        "ts" : Timestamp(1533547215, 1),
        "t" : NumberLong(1)
      },
      "optimeDate" : ISODate("2018-08-06T09:20:15Z"),
      "electionTime" : Timestamp(1533546710, 2),
      "electionDate" : ISODate("2018-08-06T09:11:50Z"),
      "configVersion" : 3,
      "self" : true
    }
  ]
}

```

PRIMARY MONGO DB Server Details

Ilustración 51. Estado en el servidor principal

```

"configVersion" : 3,
"self" : true
},
{
  "_id" : 1,
  "name" : "10.150.132.27:27017",
  "health" : 1,
  "state" : 2,
  "stateStr" : "SECONDARY",
  "uptime" : 14,
  "optime" : {
    "ts" : Timestamp(1533547215, 1),
    "t" : NumberLong(1)
  },
  "optimeDurable" : {
    "ts" : Timestamp(1533547215, 1),
    "t" : NumberLong(1)
  },
  "optimeDate" : ISODate("2018-08-06T09:20:15Z"),
  "optimeDurableDate" : ISODate("2018-08-06T09:20:15Z"),
  "lastHeartbeat" : ISODate("2018-08-06T09:20:22.007Z"),
  "lastHeartbeatRecv" : ISODate("2018-08-06T09:20:21.129Z"),
  "pingMs" : NumberLong(2),
  "syncingTo" : "26MONGODB01:27017",
  "configVersion" : 3
},
{
  "_id" : 2,
  "name" : "10.150.132.28:27017",
  "health" : 1,
  "state" : 2,
  "stateStr" : "SECONDARY",
  "uptime" : 6,
  "optime" : {
    "ts" : Timestamp(1533547215, 1),
    "t" : NumberLong(1)
  },
  "optimeDurable" : {
    "ts" : Timestamp(1533547215, 1),
    "t" : NumberLong(1)
  },
  "optimeDate" : ISODate("2018-08-06T09:20:15Z"),
  "optimeDurableDate" : ISODate("2018-08-06T09:20:15Z"),
  "lastHeartbeat" : ISODate("2018-08-06T09:20:22.013Z"),
  "lastHeartbeatRecv" : ISODate("2018-08-06T09:20:21.914Z"),
  "pingMs" : NumberLong(1),
  "configVersion" : 3
}
}

```

SECONDARY MONGO DB Servers' Details

Ilustración 52. Estado del servidor secundario

Lograr alta disponibilidad para dispositivos Teradici

Wyse Management Suite utiliza el software HAProxy alojado en el servidor Ubuntu 16.04.1 LTS para equilibrar la carga entre los servidores EMSDK. HAProxy es un proxy equilibrador de carga que también pueden proporcionar alta disponibilidad según cómo esté configurado. Se trata de un popular software de código abierto para equilibradores de carga TCP/HTTP y una solución de proxy que se puede ejecutar en el sistema operativo Linux. El uso más común es mejorar el rendimiento y la confiabilidad de un ambiente de servidores mediante la distribución de la carga de trabajo en varios servidores.

Sobre esta tarea

En los siguientes puntos se explica cómo lograr una alta disponibilidad para dispositivos Teradici mediante HAProxy en el sistema operativo Linux:

- Solo habrá una instancia de servidor Teradici como parte de la alta disponibilidad con Wyse Management Suite.
- La compatibilidad de dispositivos Teradici requiere la instalación de EMSDK. EMSDK es un componente de software de Teradici que se integra en Wyse Management Suite. El instalador de Wyse Management Suite que permite instalar EMSDK se puede instalar en el servidor de Wyse Management Suite o en un servidor por separado. Debe contar con un mínimo de dos instancias de EMSDK para admitir más de 5000 dispositivos y todos los servidores de EMSDK deben ubicarse en servidores remotos.
- Solo se puede instalar una instancia de EMSDK por servidor.
- La compatibilidad con dispositivos Teradici requiere una licencia PRO.
- La alta disponibilidad de Teradici se proporcionará mediante HAProxy.
- Si el servidor de Teradici deja de funcionar, el dispositivo se volverá a conectar automáticamente al siguiente servidor de EMSDK disponible.

Instalar y configurar HAProxy

Sobre esta tarea

HAProxy, que es el equilibrador de carga de los dispositivos ThreadX 5x, se configura en la versión más reciente de Linux Ubuntu con HAProxy versión 1.6.

Realice los siguientes pasos para instalar y configurar HAProxy en el sistema Ubuntu Linux:

1. Inicie sesión en el sistema Ubuntu con las credenciales de usuario utilizadas durante la instalación del sistema operativo Ubuntu.
2. Ejecute los siguientes comandos para instalar HAProxy

```
sudo apt-get install software-properties-common
sudo add-apt-repository ppa:vbernat/haproxy-1.6
sudo apt-get update
sudo apt-get install haproxy
```

3. Ejecute el siguiente comando para obtener una copia de seguridad de la configuración original:

```
sudo cp /etc/haproxy/haproxy.cfg /etc/haproxy/ haproxy.cfg.original
```

4. Ejecute los siguientes comandos para editar el archivo de configuración de HAProxy en un editor de texto apropiado:

```
sudo nano /etc/haproxy/haproxy.cfg
```

Agregue las siguientes entradas en el archivo de configuración:

```
Global section: Maxconn <maximum number of connections>
Frontend tcp-in: bind :5172
```

Back end servers: server :5172

maxconn <maximum number of connections per Teradici device proxy server>

i **NOTA:** El administrador debe agregar servidores back-end adicionales para superar la capacidad del número total de clientes con el fin de lograr una conmutación por error sin interrupciones.

5. Escriba CTRL+O para guardar los cambios en el archivo haproxy.cfg.

El siguiente texto corresponde a un ejemplo de un archivo de configuración de HAProxy:

```
global
    log /dev/log      local0
    log /dev/log      local1 notice
    chroot /var/lib/haproxy
    daemon
    #maxconn is maximum allowed connections
    maxconn 60000

defaults
    log          global
    mode         tcp
    timeout connect 5000ms
    timeout client 50000ms
    timeout server 50000ms
    errorfile 400 /etc/haproxy/errors/400.http
    errorfile 403 /etc/haproxy/errors/403.http
    errorfile 408 /etc/haproxy/errors/408.http
    errorfile 500 /etc/haproxy/errors/500.http
    errorfile 502 /etc/haproxy/errors/502.http
    errorfile 503 /etc/haproxy/errors/503.http
    errorfile 504 /etc/haproxy/errors/504.http

frontend fe_teradici_5172
    bind :5172
    mode tcp
    backlog 4096
    maxconn 70000
    default_backend be_teradici_5172

backend be_teradici_5172
    mode tcp
    option log-health-checks
    option tcplog
    balance leastconn
    server emsdk1 :5172 check server emsdk2 5172 check : timeout queue 5s timeout server
86400s
    option srvtcpka

#frontend fe_teradici_5172
#replace IP with IP of your Linux proxy machine bind Eg: 10.150.105.119:5172

#default_backend servers

#backend servers
#Add your multiple back end windows machine ip with 5172 as port
# maxconn represents number of connection- replace 10 with limit #(below 20000)
# "server1" "server2" are just names and not keywords

#server server1 10.150.105.121:5172 maxconn 20000 check
#server server2 10.150.105.124:5172 maxconn 20000 check
```

6. Ejecute el siguiente comando para validar la configuración de HAProxy:

```
sudo haproxy -f /etc/haproxy/haproxy.cfg -c
```

Si la configuración es válida, se mostrará el mensaje Configuration is Valid .

7. Ejecute el siguiente comando para reiniciar el servicio de HAProxy:

```
Sudo service haproxy restart
```

8. Ejecute el siguiente comando para detener HAProxy:

```
serviceSudo service haproxy stop
```

Instalar Wyse Management Suite en Windows Server 2012 R2/2016/2019

Requisitos previos

Asegúrese de configurar los siguientes servidores antes de la instalación de la aplicación de Wyse Management Suite:

- Clúster de conmutación por error de Windows en dos nodos
- Se ejecuta el servidor de MongoDB con un conjunto de réplicas
- Clúster InnoDB del servidor de MySQL en ejecución
- Se instala el enrutador de MySQL en los dos nodos

Sobre esta tarea

Instalación de Wyse Management Suite 1.3 o superior en ambos nodos del clúster de Windows

Pasos

1. Inicie el instalador de Wyse Management Suite.



Ilustración 53. Pantalla de bienvenida

2. Seleccione Tipo de instalación personalizada.

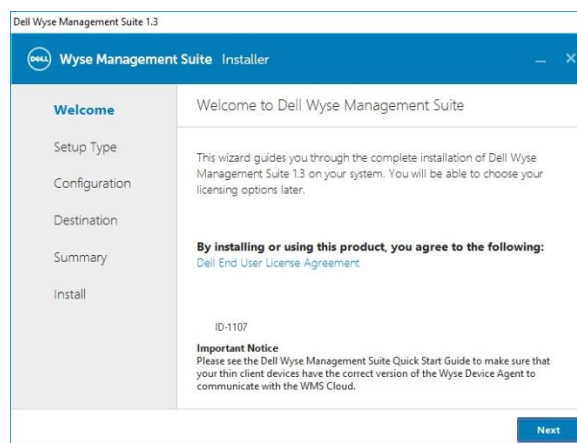

Ilustración 54. Tipo de configuración

3. Seleccione la opción de base de datos Mongo remoto externo (clúster de MongoDB con el conjunto de réplicas creado). Asegúrese de proporcionar el número de puerto y la información del servidor de Mongo DB principal remoto y el nombre de usuario y la contraseña de Mongo DB.

Wyse Management Suite Installer

MariaDB Database Server

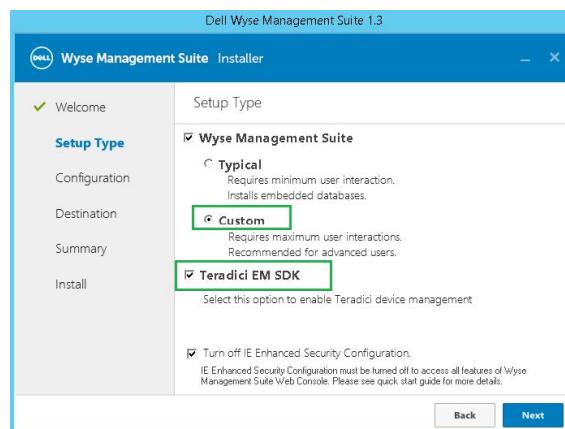
Embedded MariaDB

External MariaDB

Database Name: stratus

Database Server: []

Port: []

Username: stratus

Password: []

Back Next

Ilustración 55. Configuración

4. Seleccione la opción **MariaDB externo** para MySQL. Proporcione la dirección del enrutador de MySQL (host local si está instalado en el nodo de servidor de Wyse Management Suite) en los campos del **servidor Maria DB externo** con el número de puerto (el valor predeterminado es 6446). Debe escribir la información de la cuenta de usuario de la base de datos de MySQL que creó inicialmente.

NOTA: Procure que se cree la base de datos de "estrato" y la cuenta (de estratos) "Usuario de DB" con los privilegios adecuados en el servidor MySQL.

Los siguientes comandos se deben iniciar en el nodo primario o en el servidor de R/W MySQL DB:

- a. Abra el símbolo del sistema con el modo de administrador, consulte "C:\Program Files\MariaDB 10.0\bin>" e inicie el comando, "C:\Program Files\MariaDB 10.0\bin>mysql.exe -u root -p"
- b. Proporcione la contraseña raíz que se creó durante la instalación de MySQL Server para iniciar sesión en el servidor de DB.

```
Administrator: Command Prompt - mysql.exe -u root -p
C:\Program Files\MySQL\MySQL Server 5.7\bin>mysql.exe -u root -p
Enter password: *****
Welcome to the MySQL monitor.  Commands end with ; or \g.
Your MySQL connection id is 98
Server version: 5.7.22-log MySQL Community Server (GPL)

Copyright (c) 2000, 2018, Oracle and/or its affiliates. All rights reserved.

Oracle is a registered trademark of Oracle Corporation and/or its
affiliates. Other names may be trademarks of their respective
owners.

Type 'help;' or '\h' for help. Type '\c' to clear the current input statement.

mysql> CREATE DATABASE stratus DEFAULT CHARACTER SET utf8 DEFAULT COLLATE utf8_unicode_ci;
Query OK, 1 row affected (0.01 sec)

mysql> _
```

Ilustración 56. Contraseña raíz

- c. Ejecute el comando, `CREATE DATABASE stratus DEFAULT CHARACTER SET utf8 DEFAULT COLLATE utf8_unicode_ci` para crear una DB.

```
Administrator: Command Prompt - mysql.exe -u root -p
C:\Program Files\MySQL\MySQL Server 5.7\bin>mysql.exe -u root -p
Enter password: *****
Welcome to the MySQL monitor.  Commands end with ; or \g.
Your MySQL connection id is 98
Server version: 5.7.22-log MySQL Community Server (GPL)

Copyright (c) 2000, 2018, Oracle and/or its affiliates. All rights reserved.

Oracle is a registered trademark of Oracle Corporation and/or its
affiliates. Other names may be trademarks of their respective
owners.

Type 'help;' or '\h' for help. Type '\c' to clear the current input statement.

mysql> _
```

Ilustración 57. Comando de base de datos

- d. Ejecute los siguientes comandos para crear la cuenta de usuario de estratos y los privilegios:
- `Create user 'stratus'@'localhost'`
 - `Create user 'stratus'@'10.150.132.21'`
 - `Set password for 'stratus'@'localhost' = password ('PASSWORD')`
 - `Set password for 'stratus'@'IP ADDRESS'= password ('PASSWORD')`
 - `Grant all privileges on *.* to 'stratus'@'IP ADDRESS' identified by 'PASSWORD' with grant option.`
 - `Grant all privileges on *.* to 'stratus'@'localhost' identified by 'PASSWORD' with grant option.`
- e. Proporcione la información del enrutador de MySQL en los campos del servidor María DB externo con el número de puerto y la información de la cuenta de usuario de MySQL DB.

NOTA: Los comandos anteriores se pueden iniciar a través del entorno de trabajo de MySQL para crear usuarios y privilegios con comodines.



Ilustración 58. Workbench My SQL



Ilustración 59. Workbench My SQL

- Proporcione la información de los puertos para los servicios relacionados con Wyse Management Suite en la ventana "Selección de puertos".

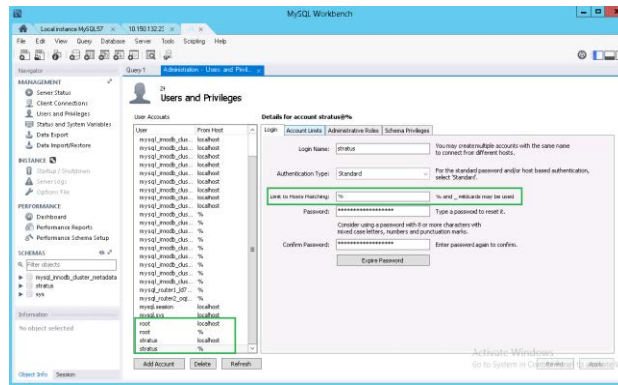

Ilustración 60. Configuración

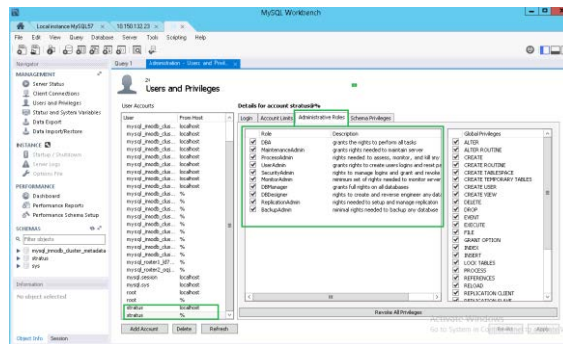
- Proporcione las credenciales de administrador y la información de la dirección de correo electrónico.

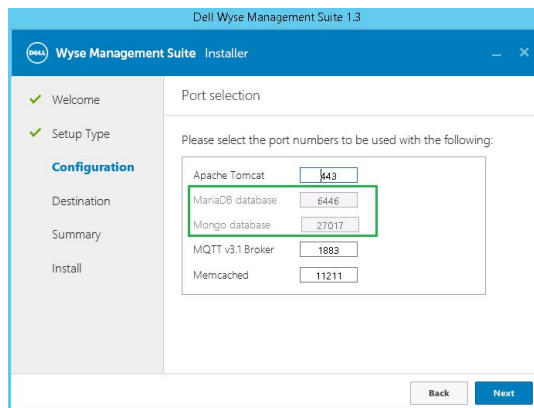

Ilustración 61. Configuración

7. Proporcione la información del puerto del Teradici EM SDK y la información de la cuenta de usuario de CIFS.

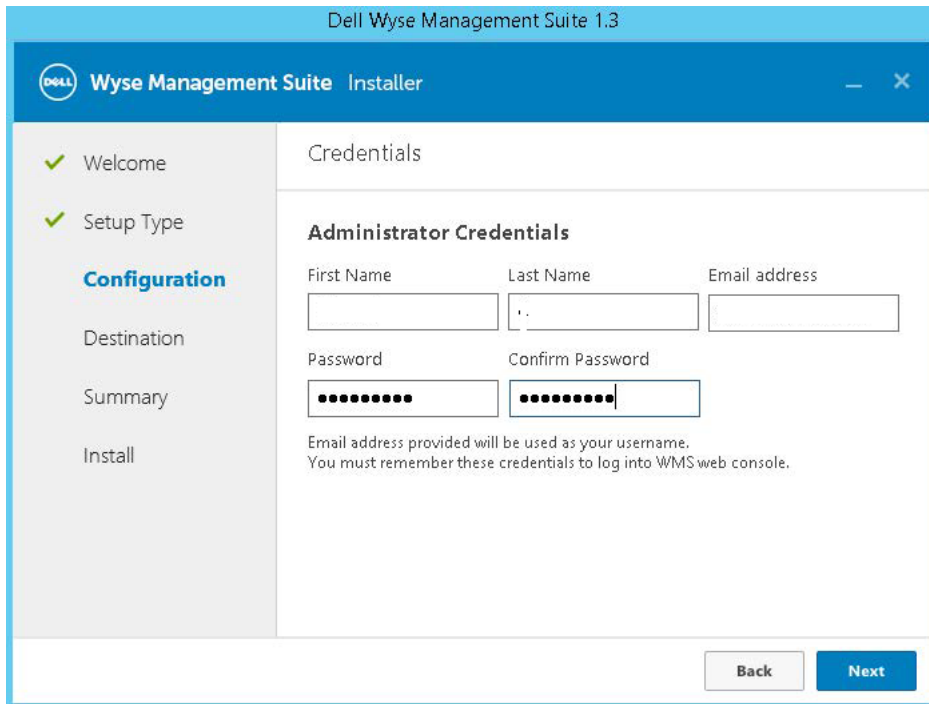

Ilustración 62. Teradici EM SDK

8. Proporcione la 'ruta de la carpeta de instalación de destino' y la 'ruta UNC compartida' para el repositorio local.

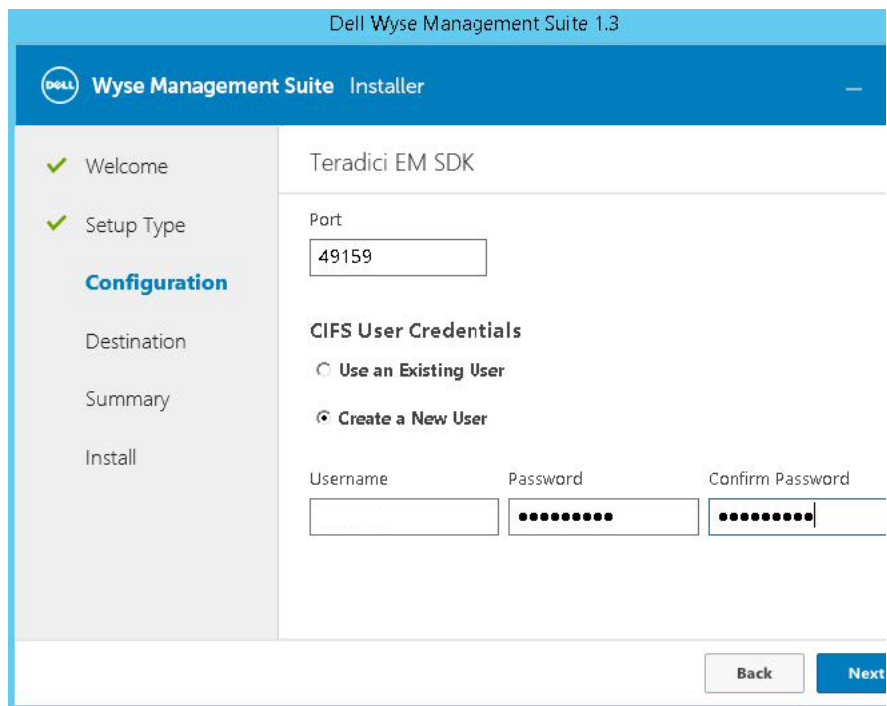

Ilustración 63. Destination

9. Vuelva a comprobar la información del resumen de la instalación antes de continuar con la instalación de Wyse Management Suite.
10. Complete la instalación en ambos nodos.

Escriba la ruta de acceso a la carpeta de instalación de destino y la ruta de acceso a la UNC compartida para el repositorio local. A continuación, haga clic en **Siguiente**. Se mostrará el mensaje **La instalación se realizó correctamente**.

NOTA: La ruta de acceso a la UNC compartida se debe mantener fuera de Windows Server cuando se instale la aplicación Wyse Management Suite. Antes de instalar la aplicación Wyse Management Suite en el Nodo 2, asegúrese de eliminar la carpeta "Datos" en el repositorio local de Wyse Management Suite, que se creó durante la instalación en el Nodo 1. Después de eliminar la carpeta "Datos" de la ruta de acceso al repositorio local de WMS de la UNC compartida, puede instalar la aplicación Wyse Management Suite en el Nodo 2 del clúster de Windows.

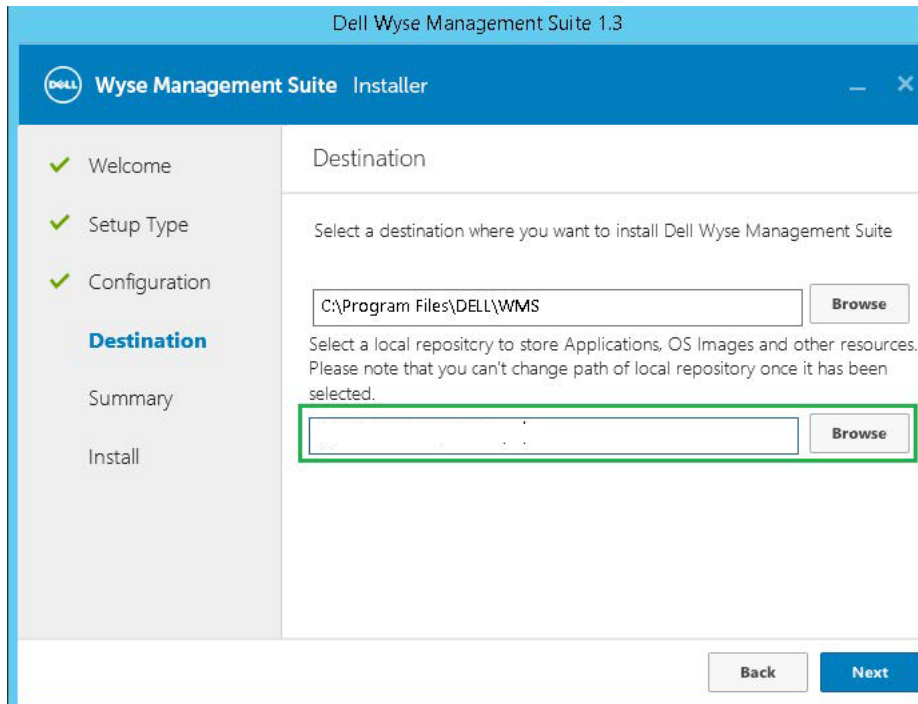

Ilustración 64. Instalación satisfactoria

Creación de funciones agrupadas en clústeres

Sobre esta tarea

Después de crear el clúster de conmutación por error, puede crear funciones agrupadas en clústeres para alojar cargas de trabajo del clúster. Asegúrese de que Wyse Management Suite está instalado en los servidores y apunte a la base de datos remota antes de que pueda crear funciones agrupadas en clústeres.

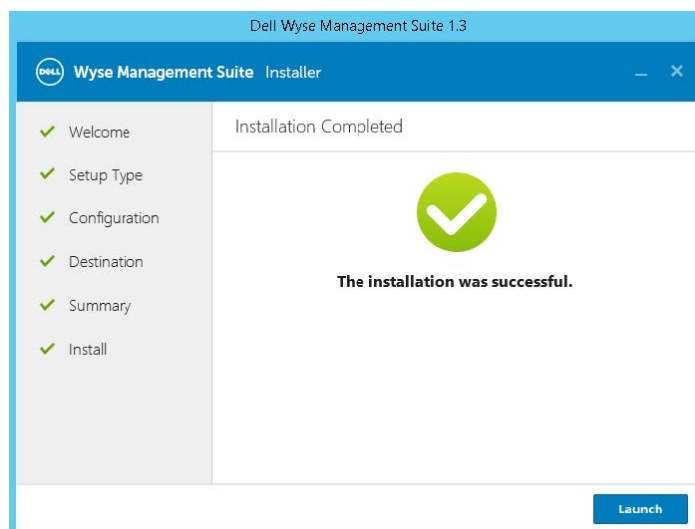
Pasos

1. En Windows Server 2012, haga clic con el botón secundario en el menú **Inicio** y, a continuación, seleccione **Administrador de servidores** para iniciar el panel Administrador de servidores
2. Haga clic en **Administrador de clústeres de conmutación por error** para iniciar el administrador de clústeres.
3. Haga clic con el botón derecho en **Funciones** y, a continuación, seleccione **Configurar funciones** para mostrar la pantalla **Asistente de alta disponibilidad**.



Ilustración 65. Asistente de alta disponibilidad

4. Seleccione **Servicio genérico** y, a continuación, haga clic en **Siguiente** para ver la pantalla **Seleccionar servicio**.

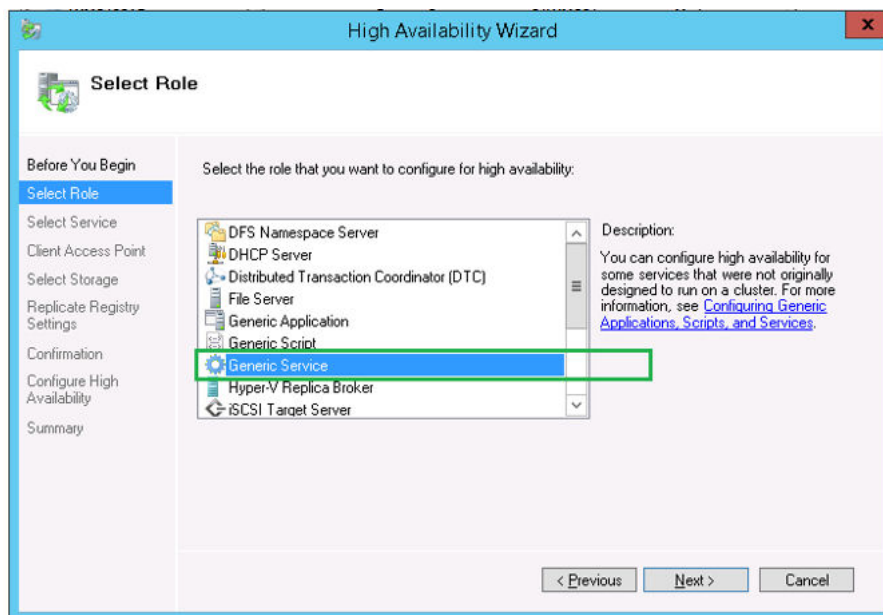

Ilustración 66. Seleccionar servicio

5. Seleccione **Dell WMS: Servicio Tomcat** y, a continuación, haga clic en **Siguiente**.

NOTA: Puede agregar los servicios relacionados con Wyse Management Suite al clúster solo después de instalar Wyse Management Suite.

Se mostrará la pantalla **Asistente de alta disponibilidad** donde deba crear el punto de acceso de cliente y establecer la conectividad entre Windows Server 2012 y Wyse Management Suite.

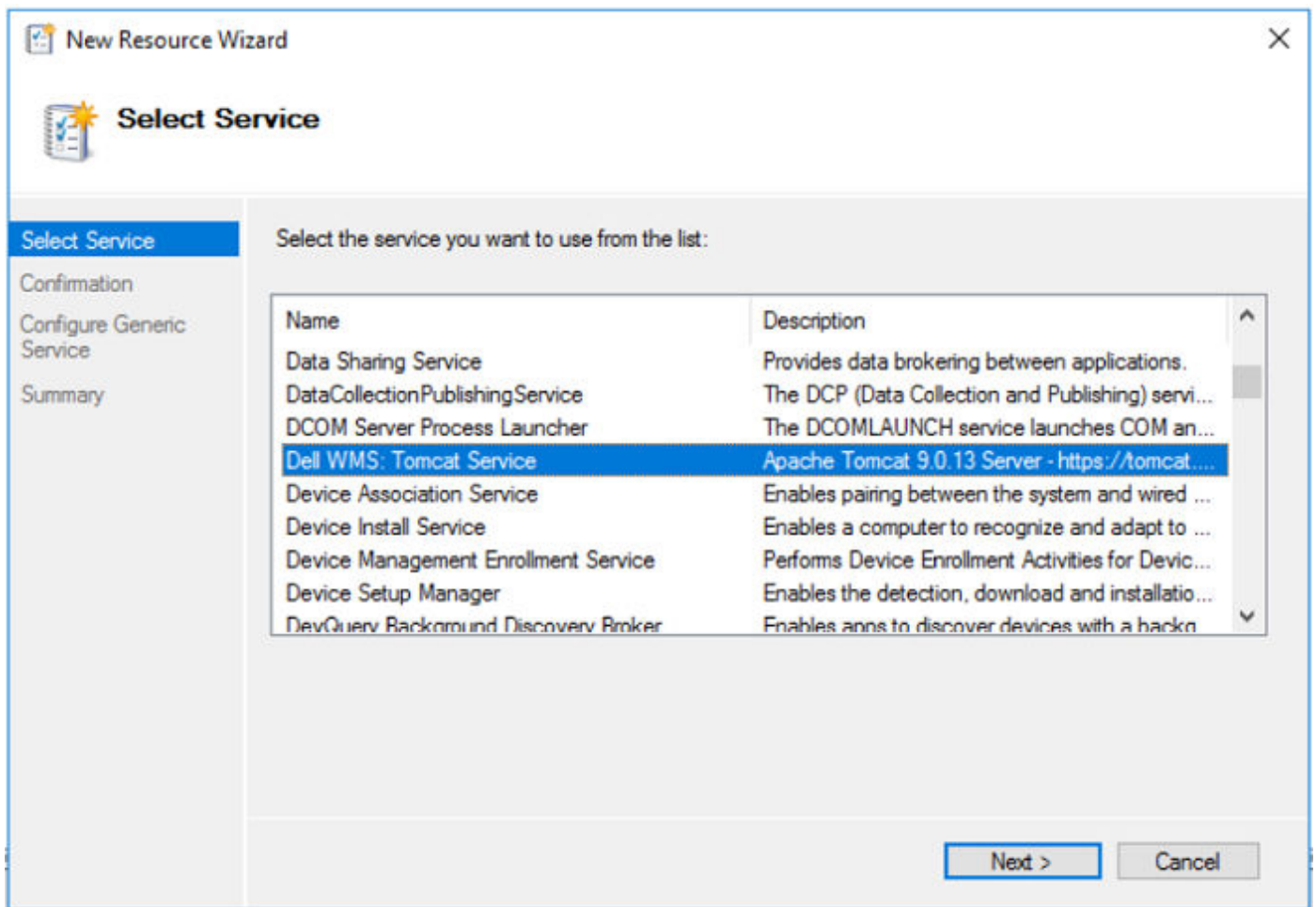
6. Ingrese un nombre de red en el campo **Nombre** y haga clic en **Siguiente**. Se mostrará la pantalla **Confirmación** con el nombre de red y los detalles de dirección IP del servidor.



Ilustración 67. Confirmación

7. Haga clic en **Siguiente** para completar el proceso.
8. Para agregar otros servicios de Wyse Management Suite como parte del clúster, inicie el **Administrador de clústeres de conmutación por error** y, a continuación, vaya a **Acciones > Funciones** para mostrar el nombre de la red que se creó.
9. Haga clic en el nombre de red y vaya a **Agregar recurso > Servicio genérico**.
10. Seleccione los siguientes servicios en la pantalla **Asistente de recursos nuevos** que deben agregarse como parte del clúster:
 - a. Dell WMS: agente de MQTT
 - b. Dell WMS: memcached
11. Haga clic en **Siguiente** para completar la tarea.
Los servicios de Wyse Management Suite que se agregaron como parte del clúster se muestran con el estado **En ejecución**.

Comprobaciones posteriores a la instalación

Sobre esta tarea

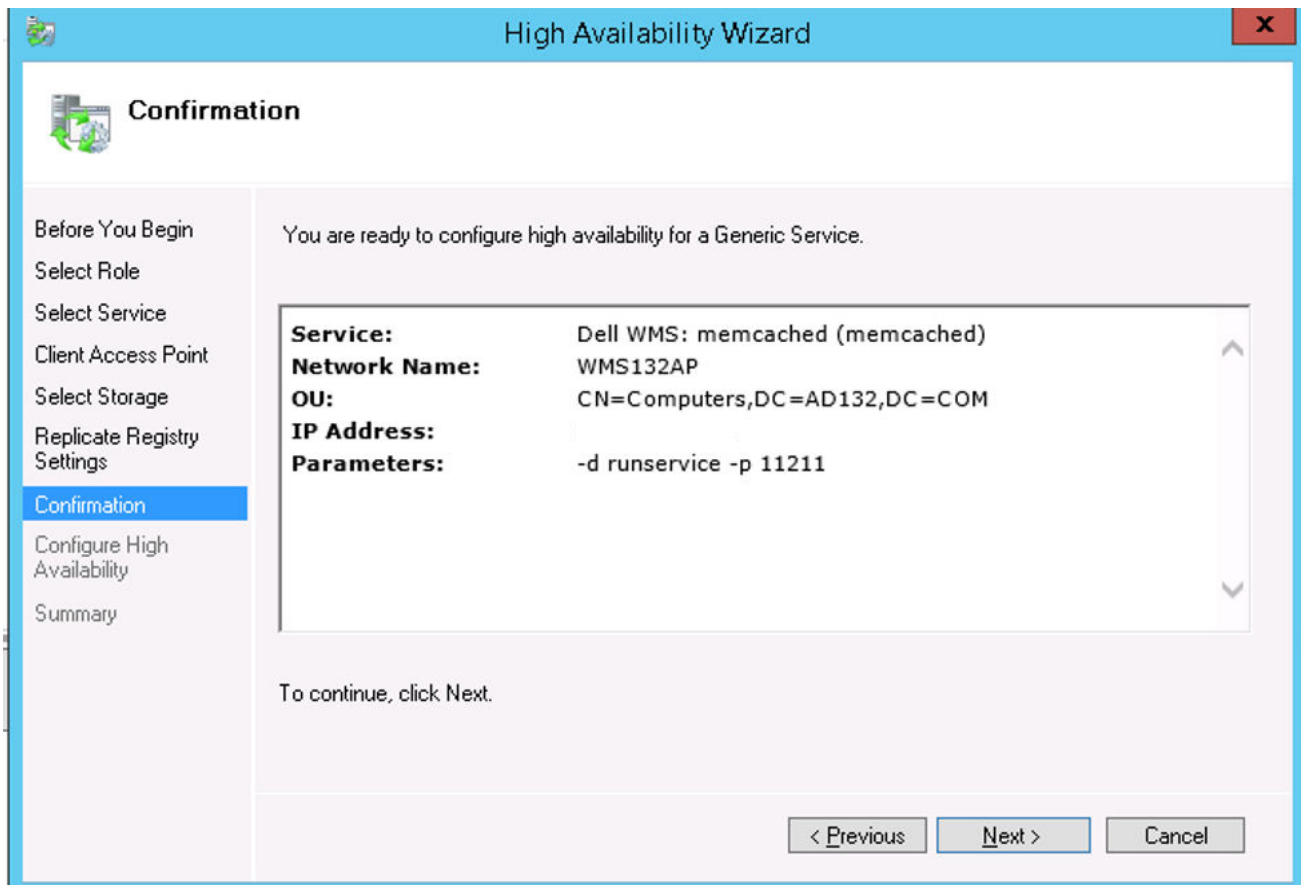
Realice los siguientes pasos para comprobar la alta disponibilidad de Wyse Management Suite:

- Inicie el portal de administrador de Wyse Management Suite y compruebe si puede iniciar sesión mediante la interfaz web.
- Edite el archivo `bootstrap.properties` en el servidor Tomcat en la carpeta `\Dell\WMS\Tomcat-9\webapps\ccm-web\WEB-INF\classes` para MongoDB como se indica a continuación:

```
mongodb.seedList = MongoDBServer1_IP:27017, MongoDBServer2_IP:27017,
MongoDBServer3_IP:27017
```

Realice los siguientes pasos para realizar cambios en las tablas de MongoDB y la base de datos MySQL:

1. Inicie sesión en MongoDB y actualice los valores de **IP virtual del clúster de Windows/Hostname del punto de acceso** en la tabla **Propiedades de arranque** con los siguientes atributos:
 - `stratusapp.server.url`
 - `stratus.external.mqtt.url`
 - `stratus.external.preferred.mqtt.url`
 - `stratus.external.secure.mqtt.url`
 - `mqtt.server.url`

Para actualizar MongoDB manualmente, puede usar los siguientes comandos de shell de Mongo:

- `db.bootstrapProperties.update({name: 'stratusapp.server.url'}, {$set : {"value" : "https://<VIP>/ccm-web", }});`
- `db.bootstrapProperties.update({name: 'stratus.external.mqtt.url'}, {$set : {"value" : "tcp://<VIP>:1883", } });`
- `db.bootstrapProperties.update({name: 'stratus.external.preferred.mqtt.url'}, {$set : {"value" : "tcp://<VIP>:1883", }});`
- `db.bootstrapProperties.update({name: 'stratus.external.secure.mqtt.url'}, {$set : {"value" : "tls://<VIP>:8443", }});`
- `db.bootstrapProperties.update({name: 'mqtt.server.url'}, {$set : {"value" : "tcp://<VIP>:1883", }});`

2. Actualice las tablas de MySQL y reinicie Tomcat en ambos nodos. Actualice manualmente la base de datos `mysql` para conservar `ServerIp` en la tabla `ServersInCluster` que se habilitará cuando ejecute el siguiente comando:

```
Update serversInCluster set ServerIp = '<VIP address of Windows Cluster>';
```

NOTA: Asegúrese de que existe solo un registro en la tabla `serversInCluster` y, si existe más de un registro, elimine los registros restantes.

```
Update queuelock set IpInLock = '<VIP address of Windows Cluster>';
```

3. Conecte la dirección FQDN del punto de acceso al registro **Memcached** en ambos nodos de la configuración de alta disponibilidad mediante las siguientes rutas:
 - Ruta de acceso al registro: `HKLM\SYSTEM\CurrentControlSet\Services\Memcached\`
 - Ruta de acceso a la imagen: `C:\Program Files\DELL\WMS\memcached\memcached.exe -d runservice -p 11211-I <FQDN of Access Point> -U 0`

Actualizar Wyse Management Suite versión 1.3 a 1.4

Requisitos previos

- Asegúrese de que el valor `mongodb.seedList` en el archivo `bootstrap.properties` incluya el carácter de barra invertida (\) en la lista de servidores de base de datos Mongo. El archivo `bootstrap.properties` está ubicado en `Tomcat-9\webapps\ccm-web\WEB-INF\classes`, `mongodb.seedList = MongoDBServer1_IP\:27017, MongoDBServer2_IP\:27017, MongoDBServer3_IP\:27017`.



Ilustración 68. Prerrequisito

- Asegúrese de que el servidor de base de datos Mongo principal (activo) con acceso de lectura y escritura sea la primera entrada en `mongodb.seedList`. Esto se debe a que el instalador utiliza solo la primera entrada como servidor principal en el clúster de MongoDB.

Sobre esta tarea

Para actualizar Wyse Management Suite de la versión 1.4 a la 2.0, realice las siguientes acciones:

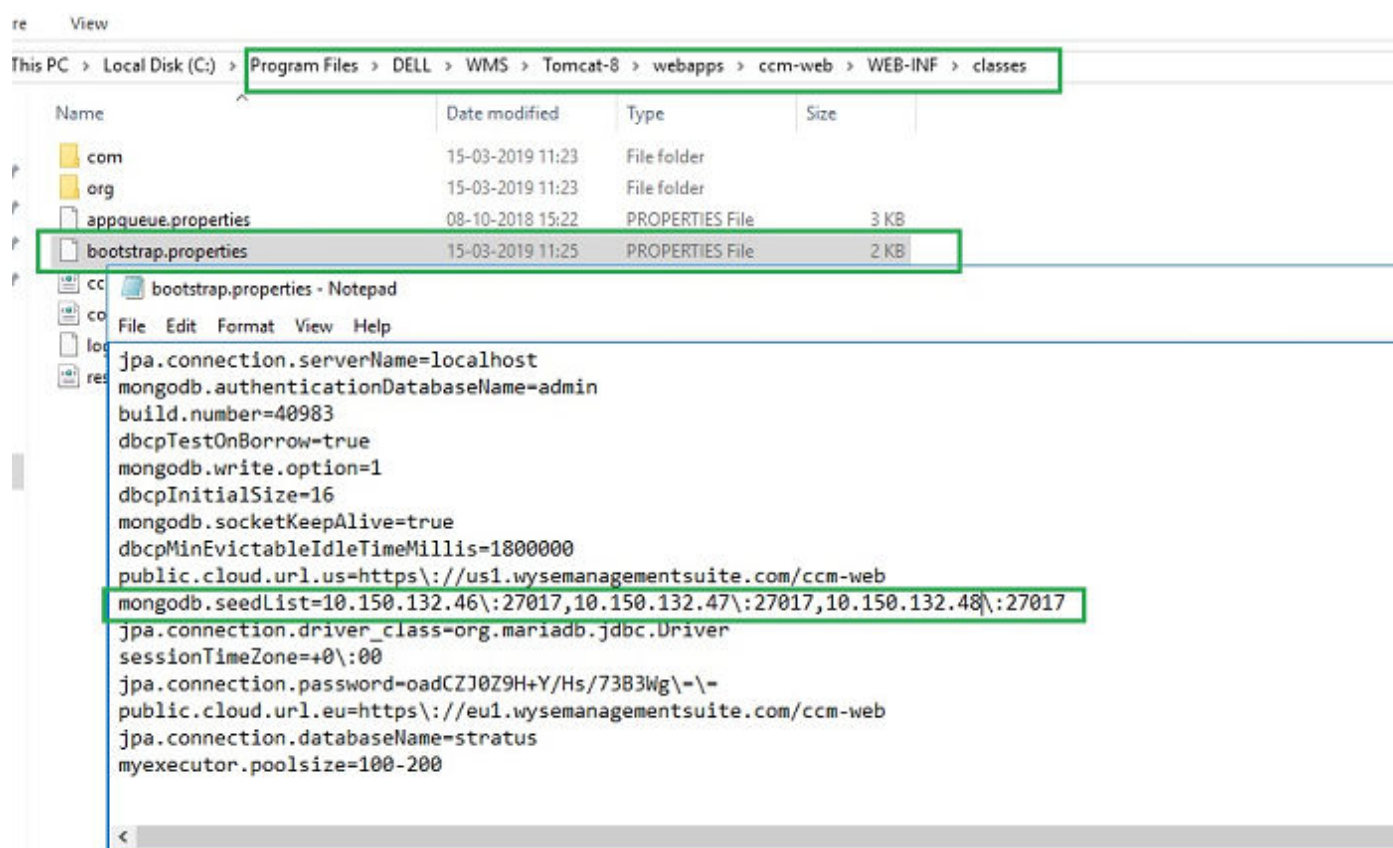
Pasos

1. Haga doble clic en el paquete de instalación de Wyse Management Suite 1.4.
2. En la pantalla **Bienvenida**, lea el acuerdo de licencia y haga clic en **Siguiente**.



Ilustración 69. Pantalla de bienvenida

3. En la página **Actualización**, haga clic en **Siguiente** para actualizar Wyse Management Suite.



Ilustración 70. Actualización

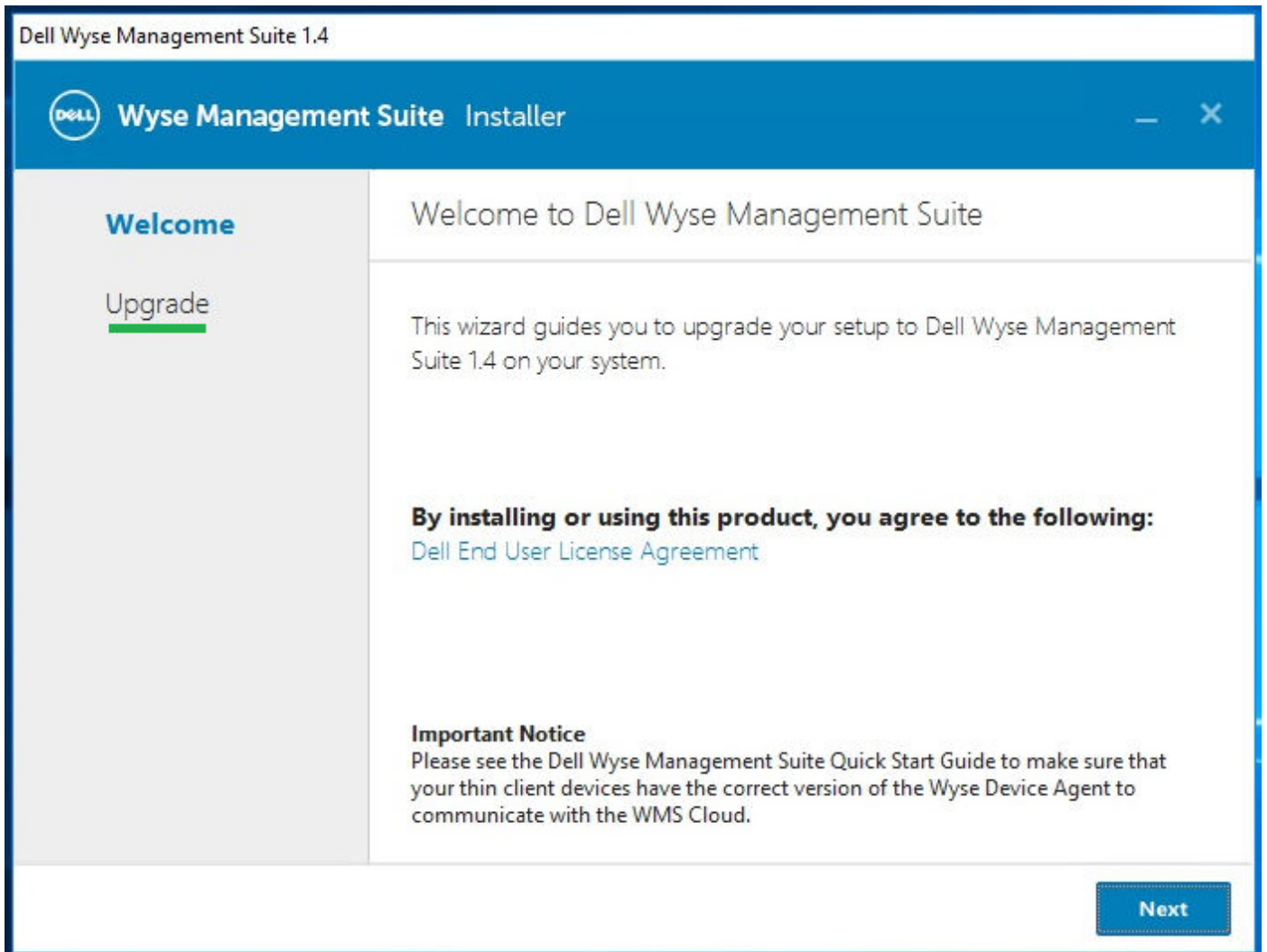

Ilustración 71. Actualización

4. Haga clic en **Iniciar** para abrir la consola web de Wyse Management Suite.

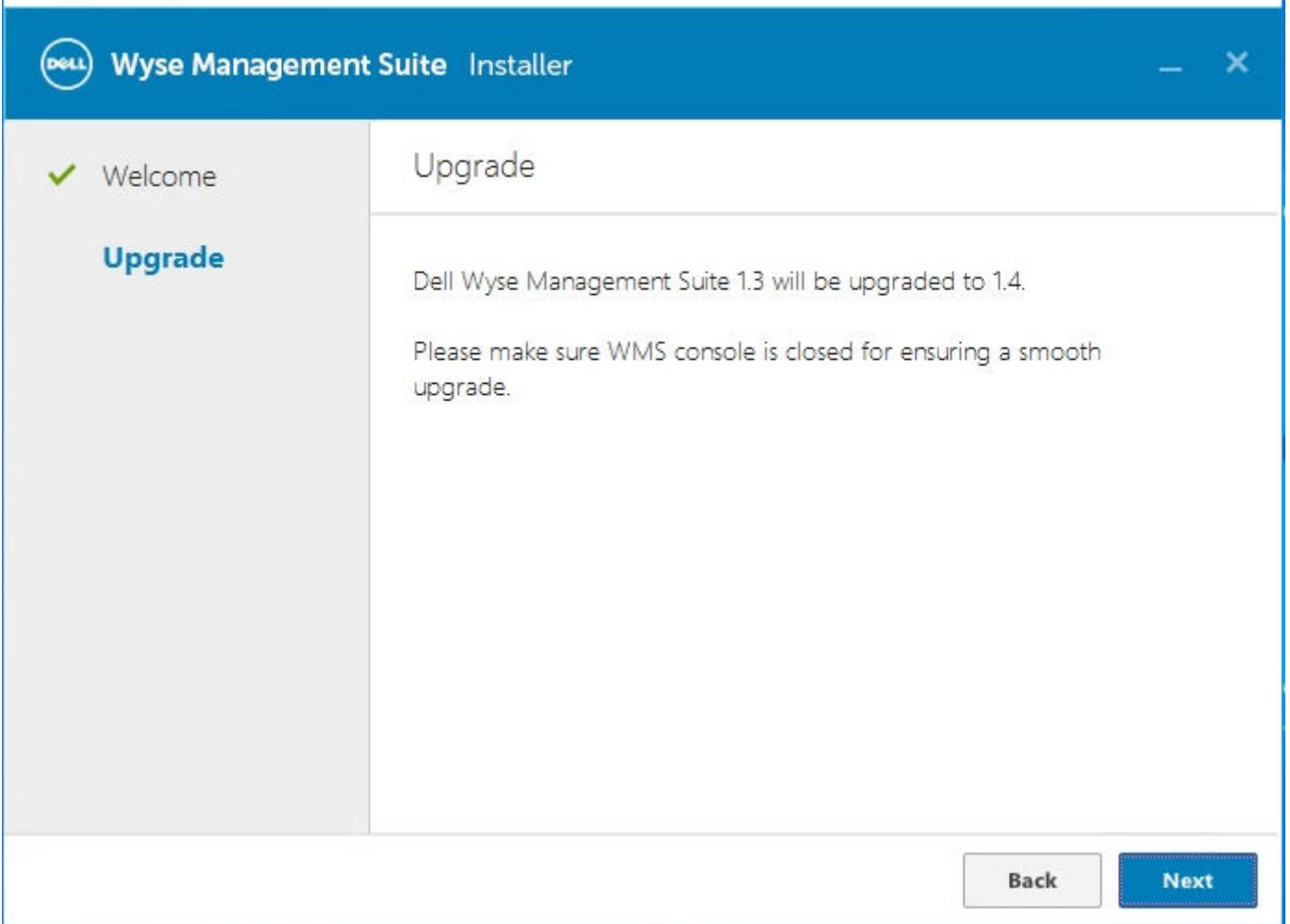

Ilustración 72. Iniciar

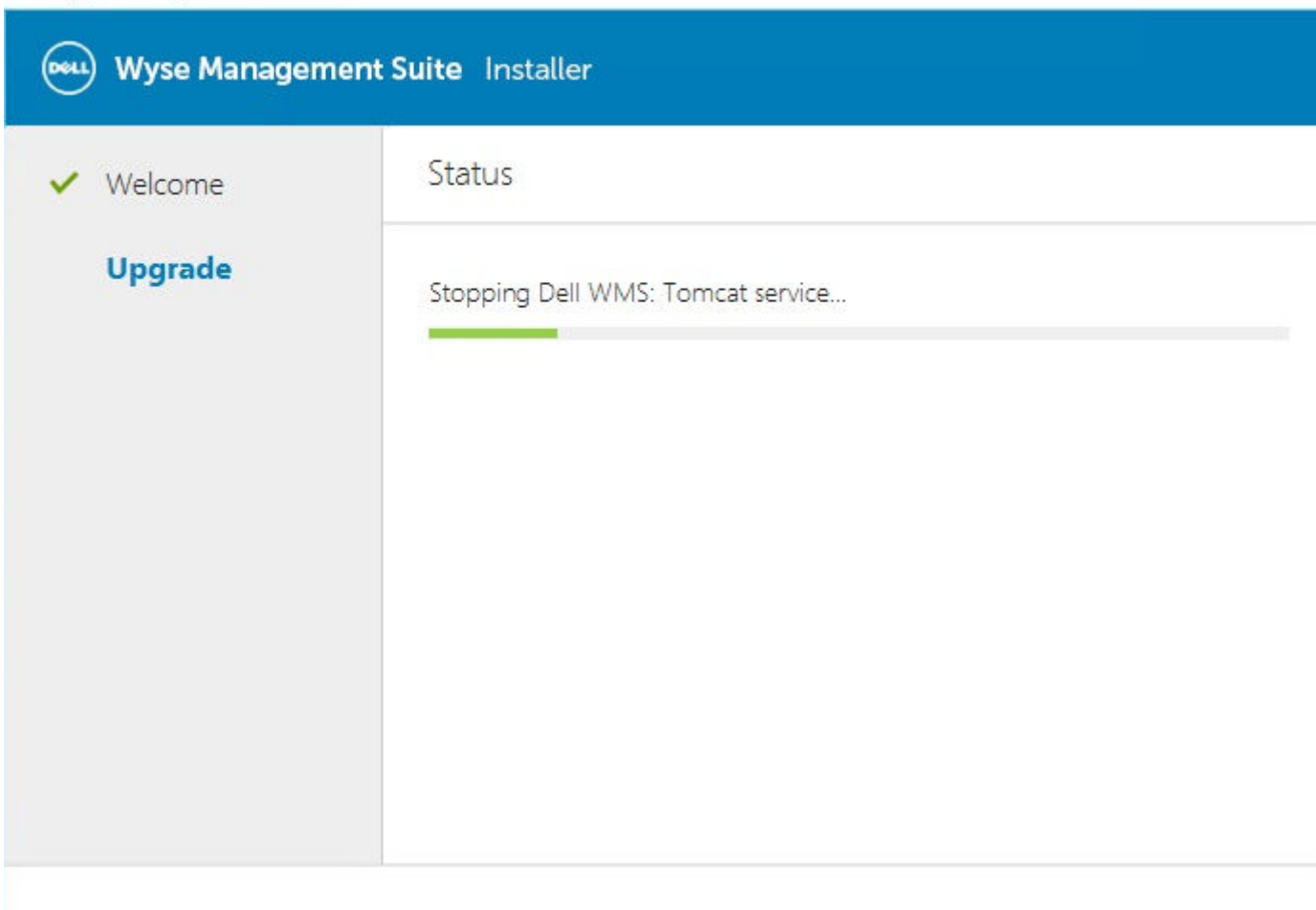
Siguientes pasos

- Asegúrese de que la carpeta y las subcarpetas de Tomcat-8 se eliminen, y que se creen las carpetas y las subcarpetas de Tomcat-9. También, realice las siguientes acciones:
 - Asegúrese de que se creen las carpetas y subcarpetas de `Tomcat-9\webapps\ccm-web\WEB-INF\classes`.
 - Asegúrese de que se haya agregado el servicio Tomcat-9 y de que el servicio Tomcat-9 se esté ejecutando.
 - Asegúrese de que el archivo `bootstrap.properties` se copie de la carpeta `Tomcat-8\webapps\ccm-web\WEB-INF\classes` en la carpeta `Tomcat-9\webapps\ccm-web\WEB-INF\classes`.
 - Asegúrese de que el valor `mongodb.seedList` en el archivo `bootstrap.properties` incluya el carácter de barra invertida (`\`) en la lista de servidores de base de datos Mongo. El archivo `bootstrap.properties` está ubicado en `Tomcat-8\webapps\ccm-web\WEB-INF\classes`, `mongodb.seedList = MongoDBServer1_IP\:27017, MongoDBServer2_IP\:27017, MongoDBServer3_IP\:27017`.
 - Asegúrese de que las entradas de los servidores MongoDB primarios y secundarios estén presentes en `mongodb.seedList`.
- En el clúster de conmutación por error de Windows, si el estado del punto de acceso está inactivo debido a la falta de disponibilidad del servicio Tomcat 8, realice las siguientes acciones:
 1. Vaya a **Administrador de clústeres de conmutación por error > Clúster > Funciones > Punto de acceso**.
 2. Compruebe el estado de los servicios, las funciones y los puntos de acceso relacionados con Wyse Management Suite.

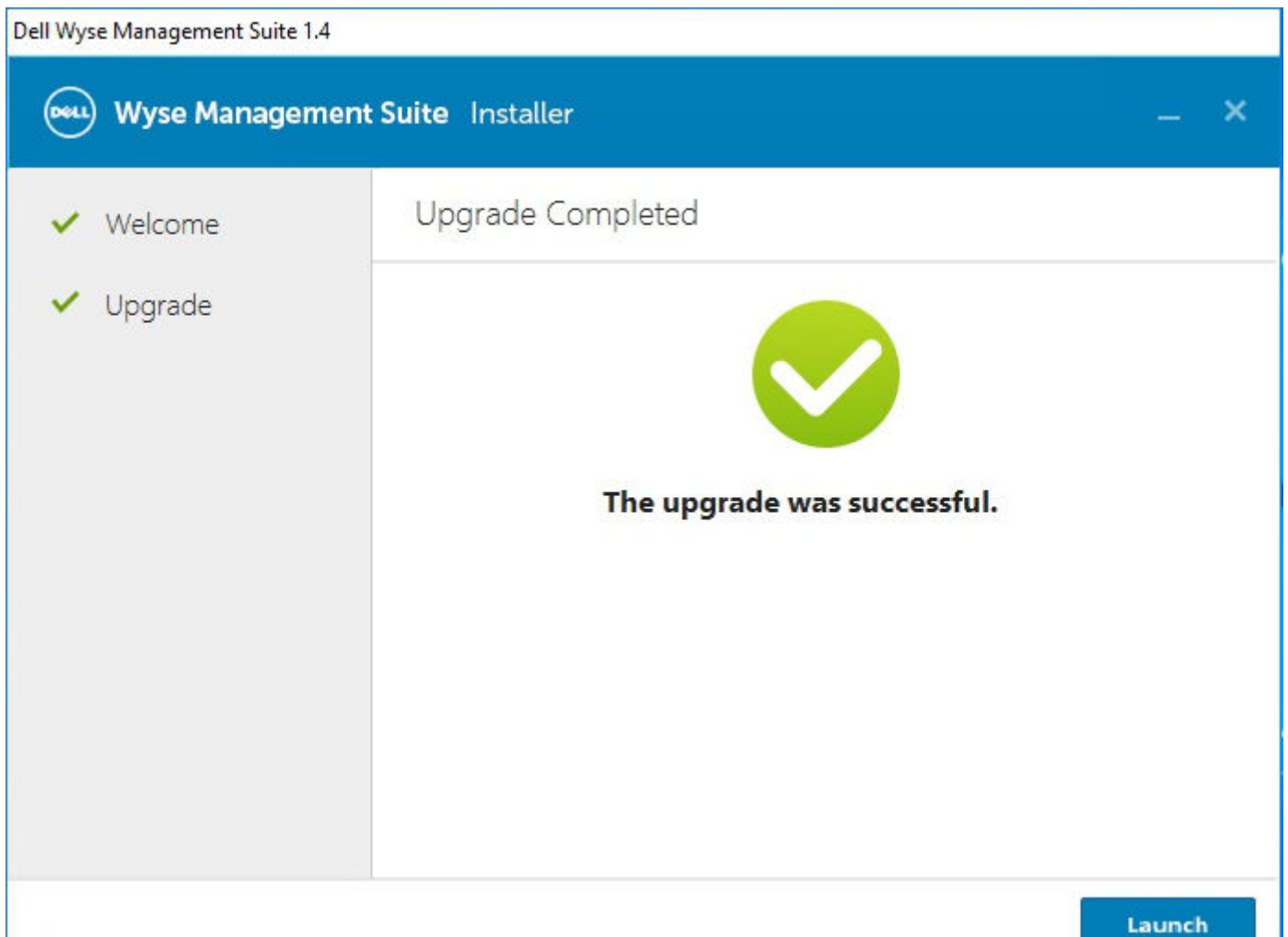

Ilustración 73. Punto de acceso

3. Compruebe la versión del servicio Tomcat. Si la versión del servicio Tomcat es 8, debe quitar manualmente Tomcat-8 y agregar el servicio Tomcat-9 en el punto de acceso. Esto se debe a que, cuando actualiza Wyse Management Suite 1.4 a WMS 2.0, el servicio Tomcat-8 se reemplaza por Tomcat-9.
4. Haga clic con el botón secundario en el servicio Tomcat-8 y luego haga clic en **Quitar**.

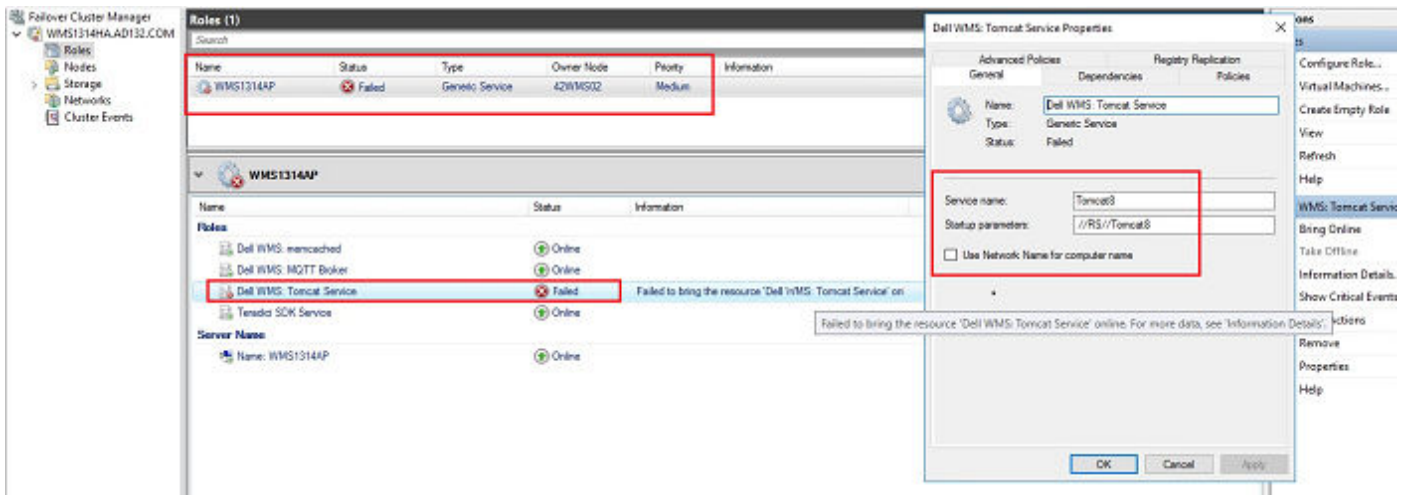

Ilustración 74. Eliminación del servicio Tomcat

5. Agregue el servicio Tomcat-9 al punto de acceso.



Ilustración 75. Servicio Tomcat-9

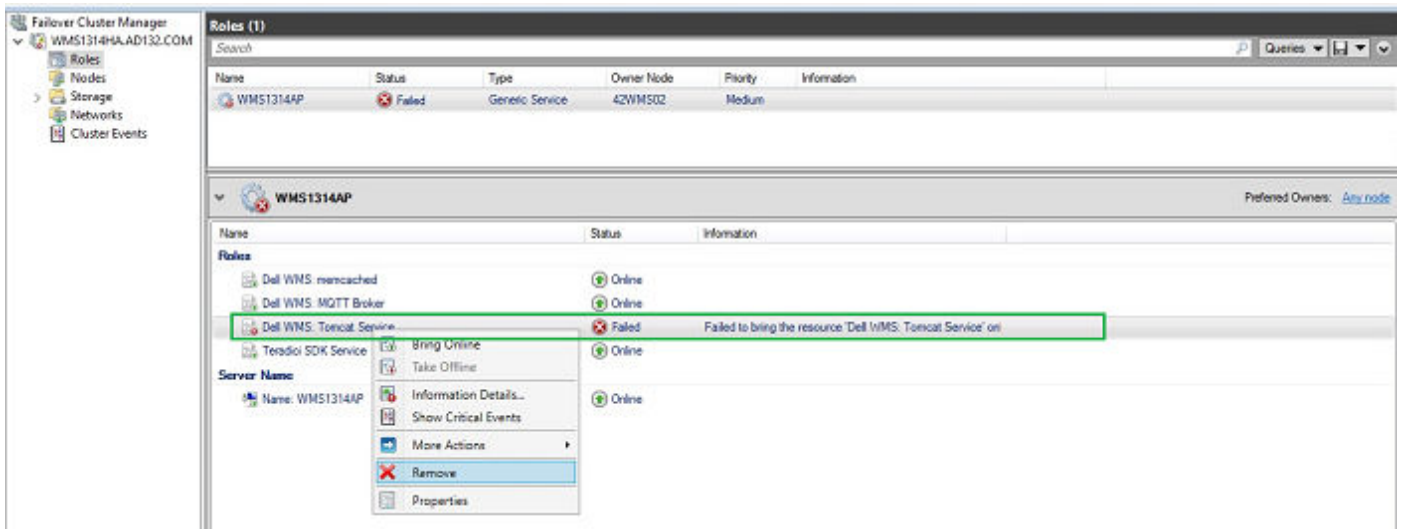

Ilustración 76. Servicio Tomcat 9

6. Conecte la dirección FQDN del punto de acceso de alta disponibilidad al registro Memcached en ambos nodos de la configuración de alta disponibilidad mediante el comando

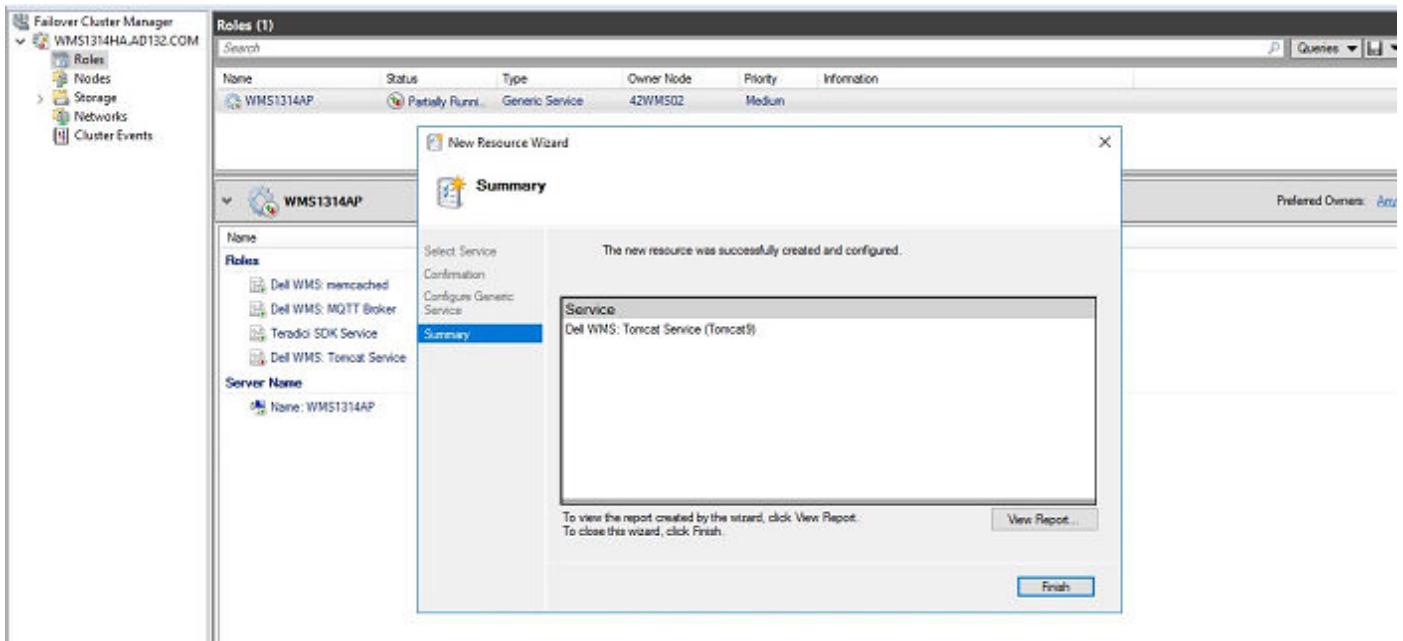
```
Registry Path: HKLM\SYSTEM\CurrentControlSet\Services\Memcached\
"ImagePath" = "C:\Program Files\DELL\WMS\memcached\memcached.exe" -d runservice -p -I
11211 WMS1314AP.AD132.COM -U 0"
```

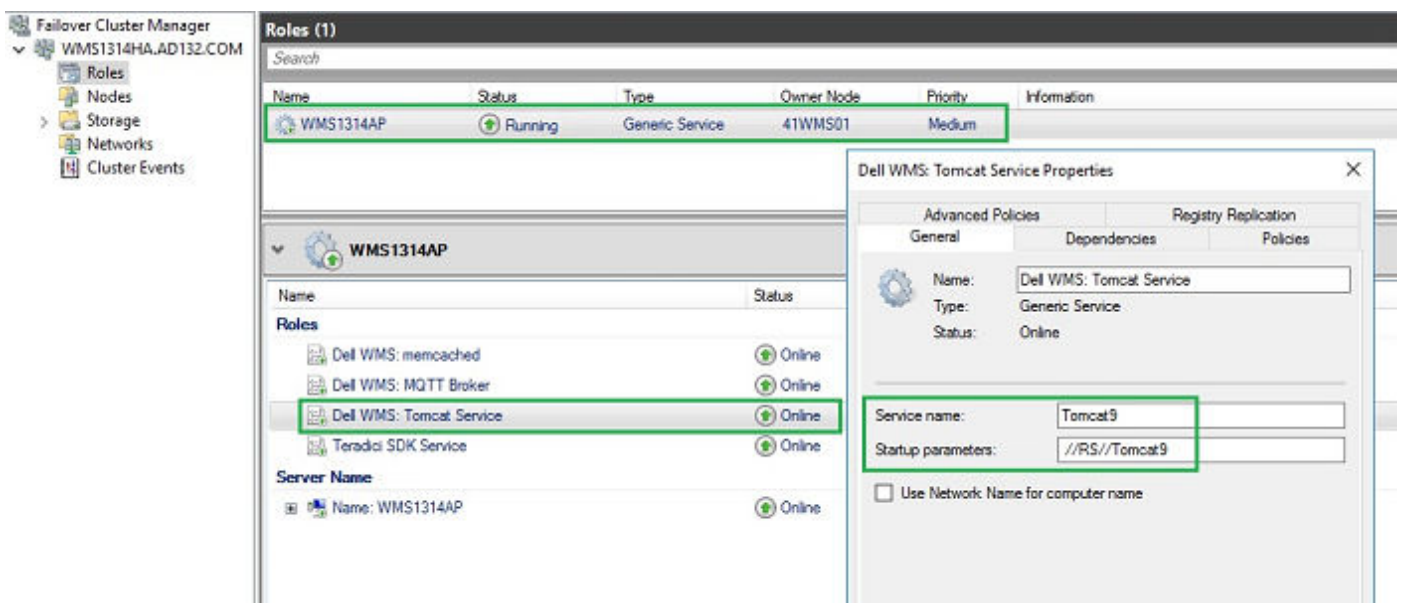

Ilustración 77. Datos de memcached

Actualización de Wyse Management Suite versión 1.4/1.4.1/2.x/3.x a Wyse Management Suite versión 3.x

Requisitos previos

Asegúrese de realizar las siguientes tareas antes de actualizar a Wyse Management Suite versión 3.x:

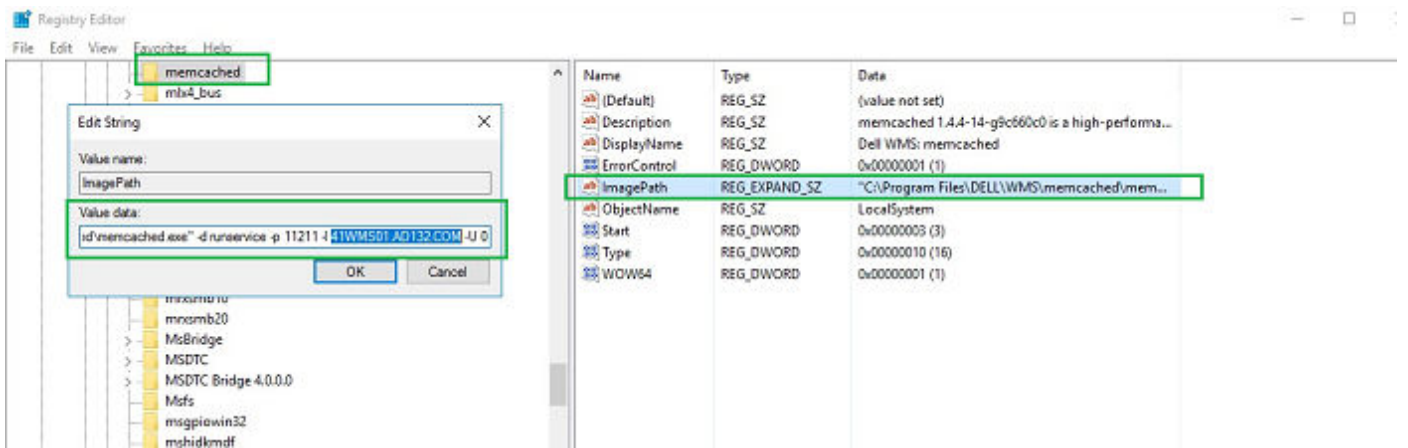
- Configure la política de los recursos (tomcat, memcache, mqtt) en el punto de acceso a "no reiniciar si el recurso falla" aunque se recomienda la política predeterminada "no reiniciar en el nodo actual si el recurso falla", para un escenario de conmutación por error no permite actualizar el producto.



Ilustración 78. Propiedades del servicio de Tomcat

- Actualización del conjunto de réplicas de MongoDB de 3.4.1 a 4.2.1; la ruta de actualización de la Mongo DB es 3.4.1 >> 3.6 >> 4.0 >> 4.2.1. Esto se debe a que, desde Wyse Management Suite versión 2.0 en adelante, soportamos la versión de MongoDB 4.2.1 debido a los cambios de esquema realizados para admitir dispositivos RAPTOR 9.0.

NOTA: Debe actualizar el conjunto de réplicas MongoDB a 4.2.16 y la versión de MySQL a 5.7.34 antes de actualizar a Wyse Management Suite versión 3.5.

1. Actualización del conjunto de réplicas de 3.4.1 a 3.6: consulte <https://docs.mongodb.com/manual/release-notes/3.6-upgrade-replica-set/>.
 2. Actualización del conjunto de réplicas de 3.6 a 4.0.13: consulte <https://docs.mongodb.com/manual/release-notes/4.0-upgrade-replica-set/>.
 3. Actualización del conjunto de réplicas de 4.0 a 4.2.1: consulte <https://docs.mongodb.com/manual/release-notes/4.0-upgrade-replica-set/>.
- El servidor MongoDB principal debe ser la primera entrada en el valor "mongodb.seedList" en el archivo "bootstrap.properties" en "Tomcat-9\webapps\ccm-web\WEB-INF\classes".
 - El panel de control de servicios de MS "services.msc" y cualquier archivo y carpeta relacionado con Wyse Management Suite se deben cerrar.

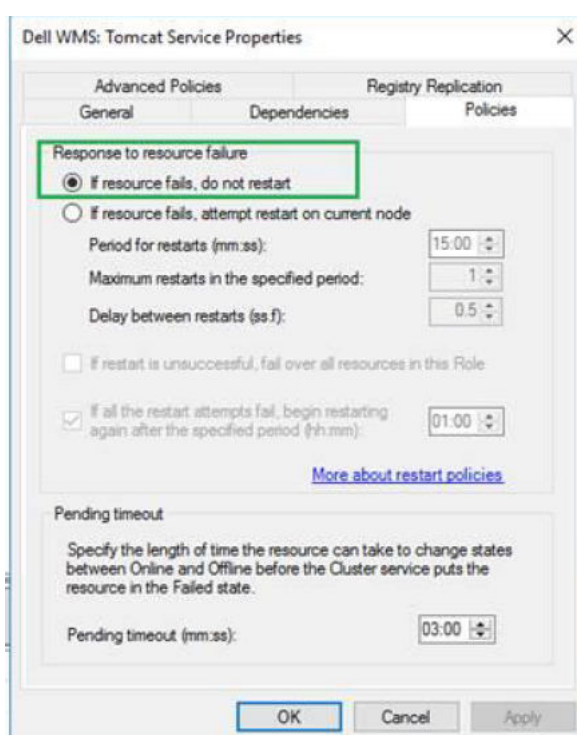
- Instale el paquete redistribuible de Visual C++ 2015 o 2017 (x64) o versiones posteriores. El instalador de Wyse Management Suite necesita el archivo VCRUNTIME140.dll para conectarse con el conjunto de réplicas de MongoDB o la configuración independiente con la versión 4.2.1.

NOTA: Desde Wyse Management Suite 3.5, debe usar la versión 4.2.16 de MongoDB y la versión 5.7.34 de MySQL para las configuraciones distribuidas. No puede instalar ni actualizar Wyse Management Suite 3.5 mediante cualquier otra versión del servidor de MongoDB o MySQL externo.

Pasos

1. Haga doble clic en el paquete de instalación de Wyse Management Suite 3.x.
2. En la pantalla Bienvenida, lea el acuerdo de licencia y haga clic en **Siguiente**.



Ilustración 79. Bienvenido



Ilustración 80. Contrato de licencia del usuario final

3. Seleccione el botón de opción **Usar un usuario existente** y haga clic en **Siguiente**.
Puede omitir esta página de configuración de CISF si ingresó una ruta de red para el repositorio o si CISF ya está configurado.

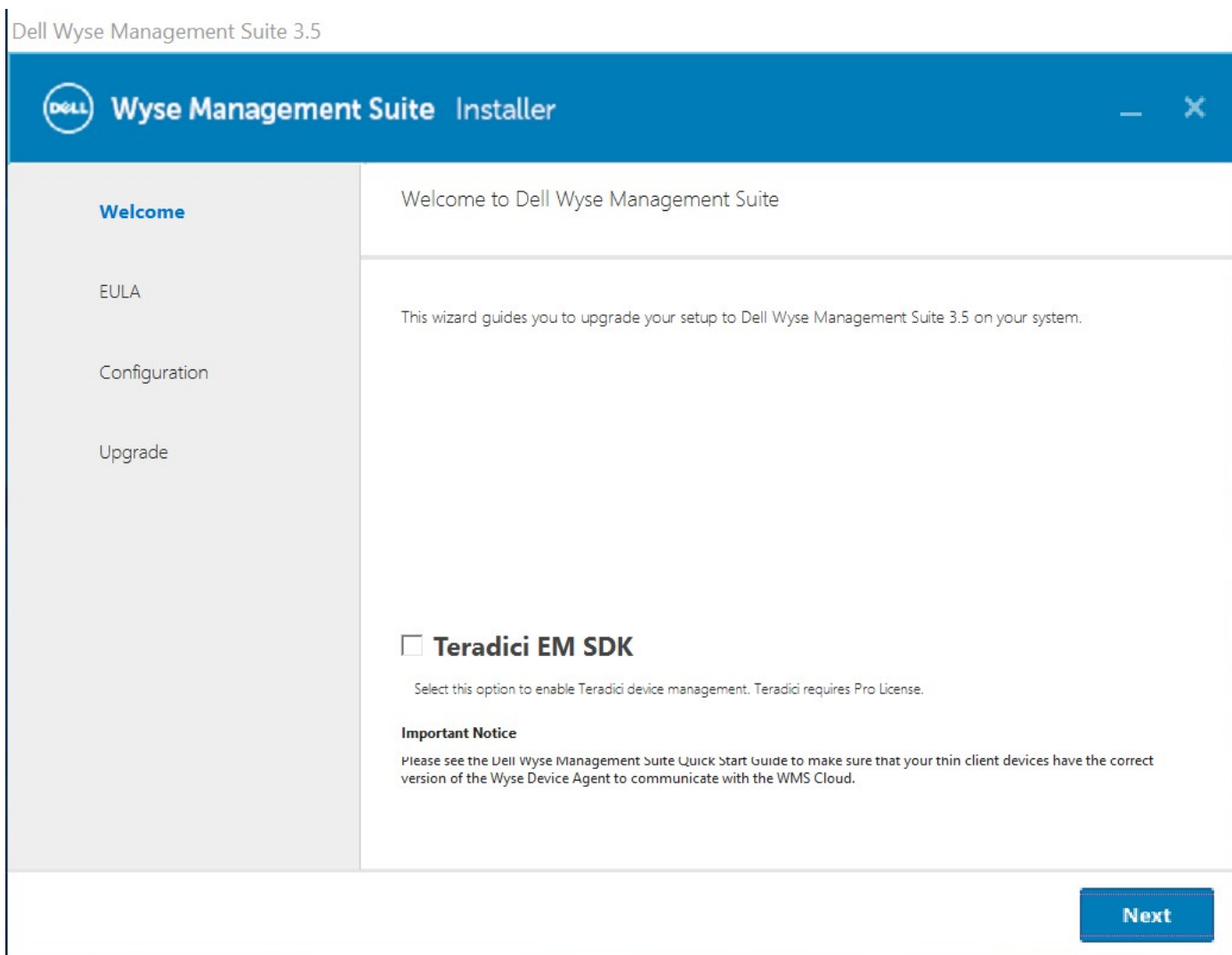

Ilustración 81. Credenciales de usuario de CIFS

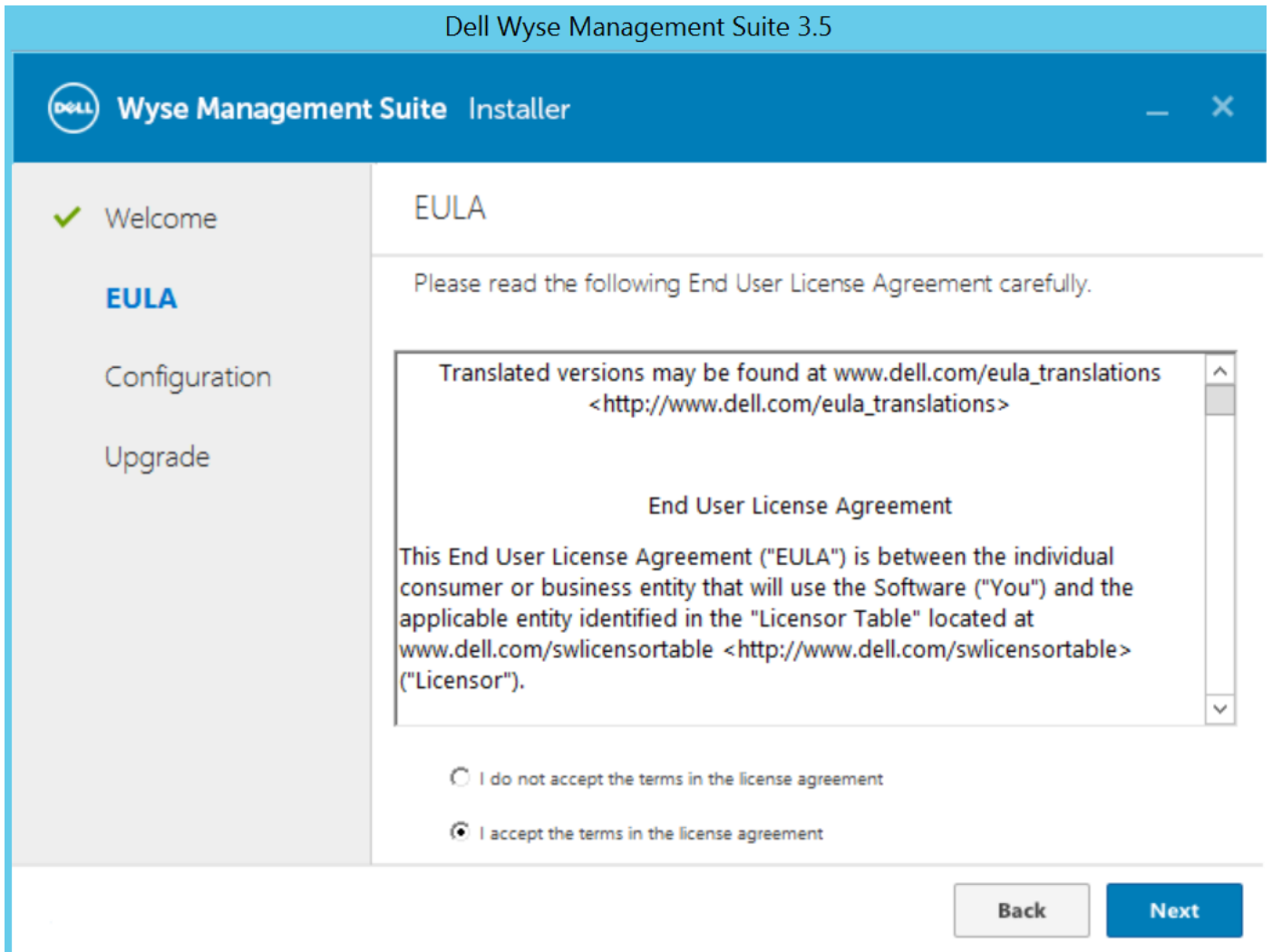
4. Ingrese su nombre de usuario y su contraseña de cuenta y haga clic en **Siguiente**.

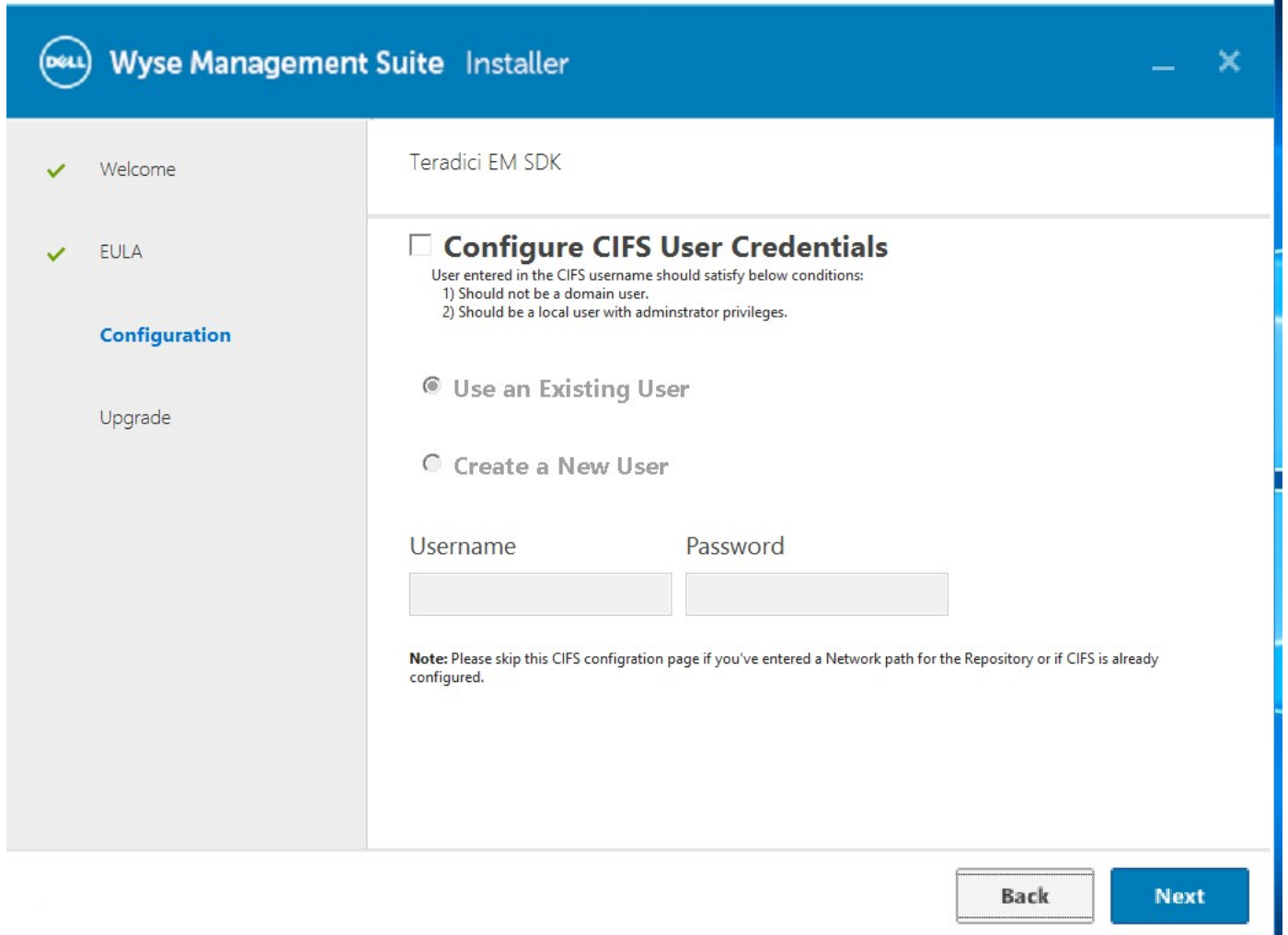

Ilustración 82. Actualización

5. Ingrese su contraseña para las **Credenciales de vault de software** y haga clic en **Siguiente**.

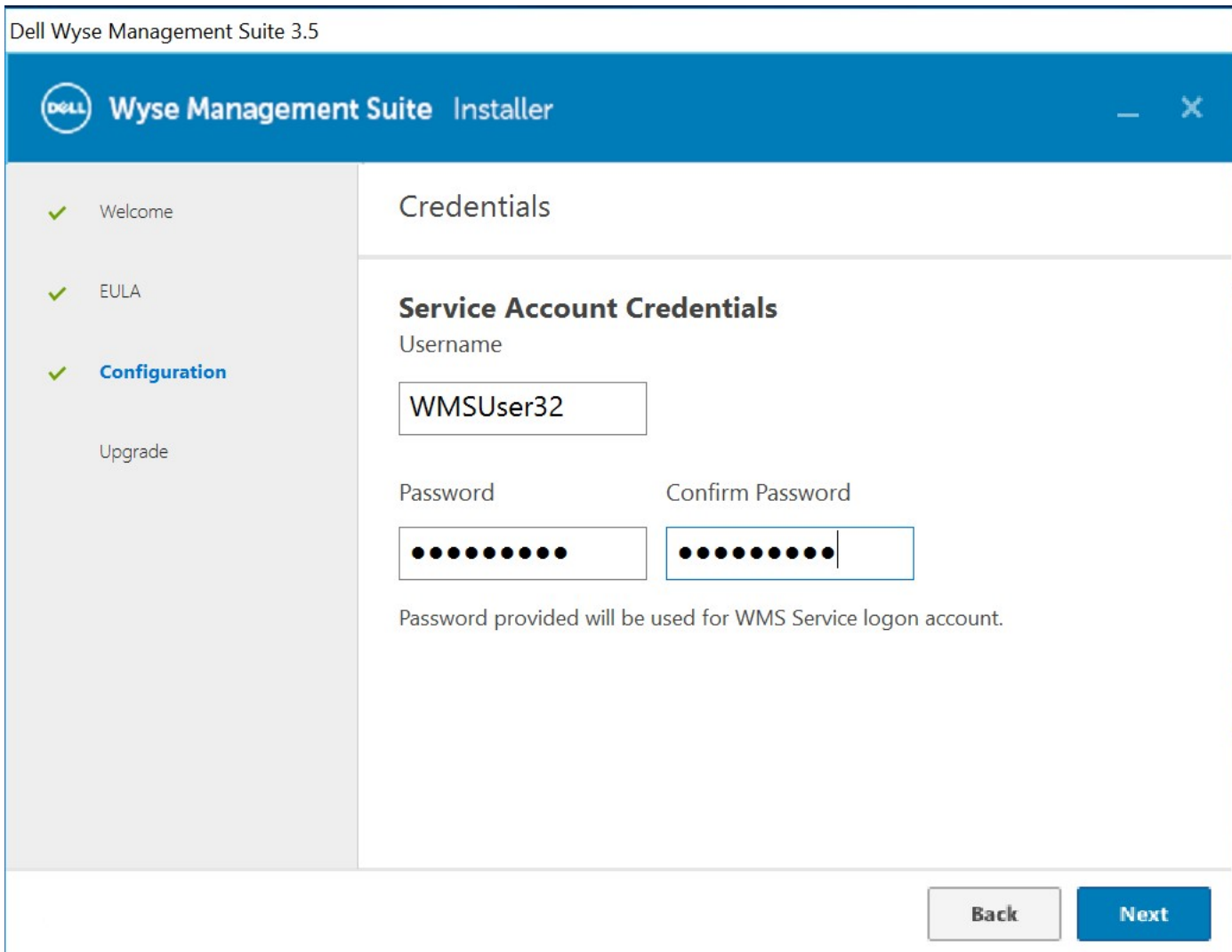

Ilustración 83. Credenciales de vault de software

6. Seleccione un puerto para el vault de software seguro y haga clic en **Siguiente**. El puerto predeterminado es 9443.

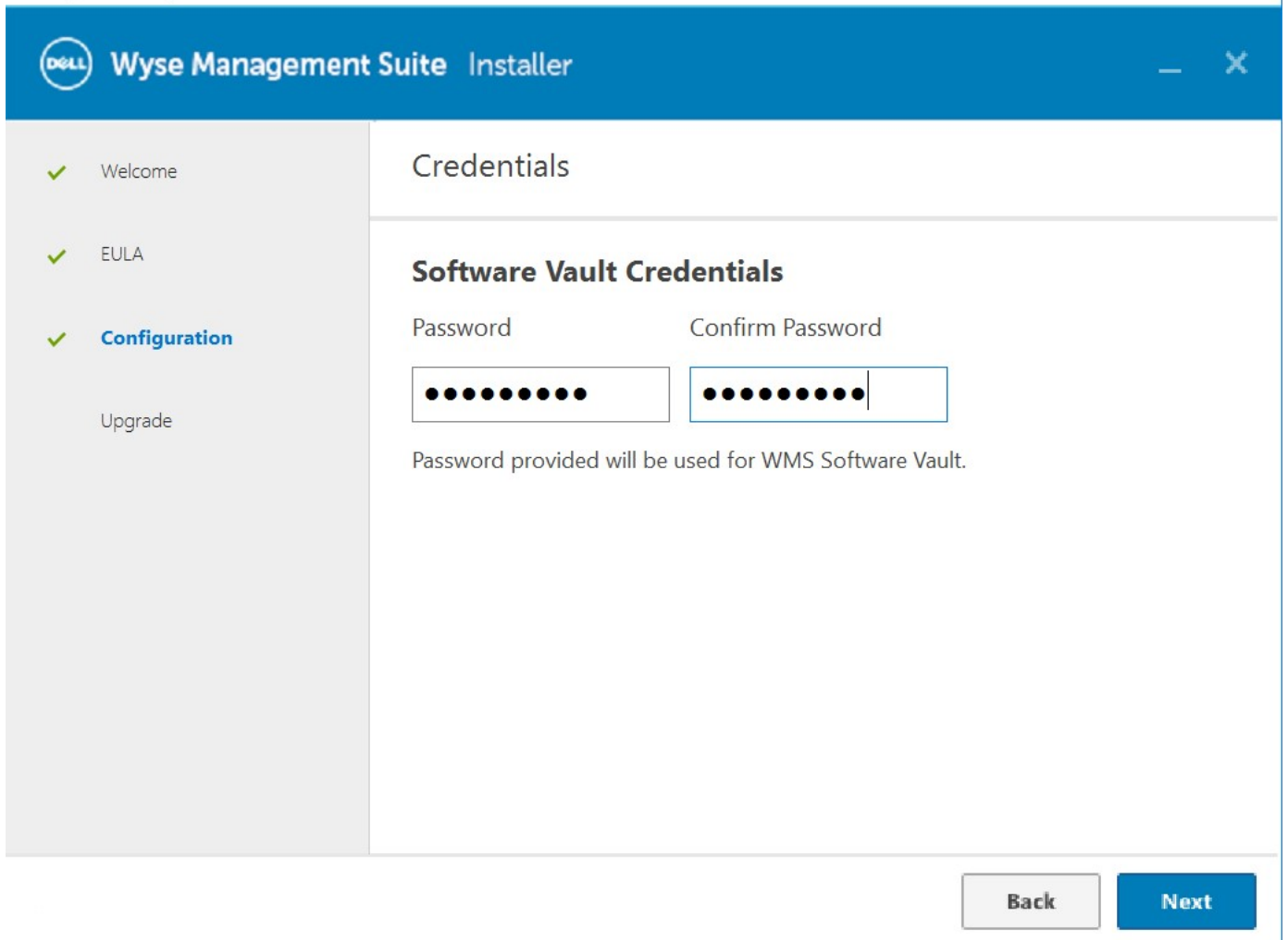

Ilustración 84. Selección de puertos de vault de software

7. Haga clic en **Siguiente**.

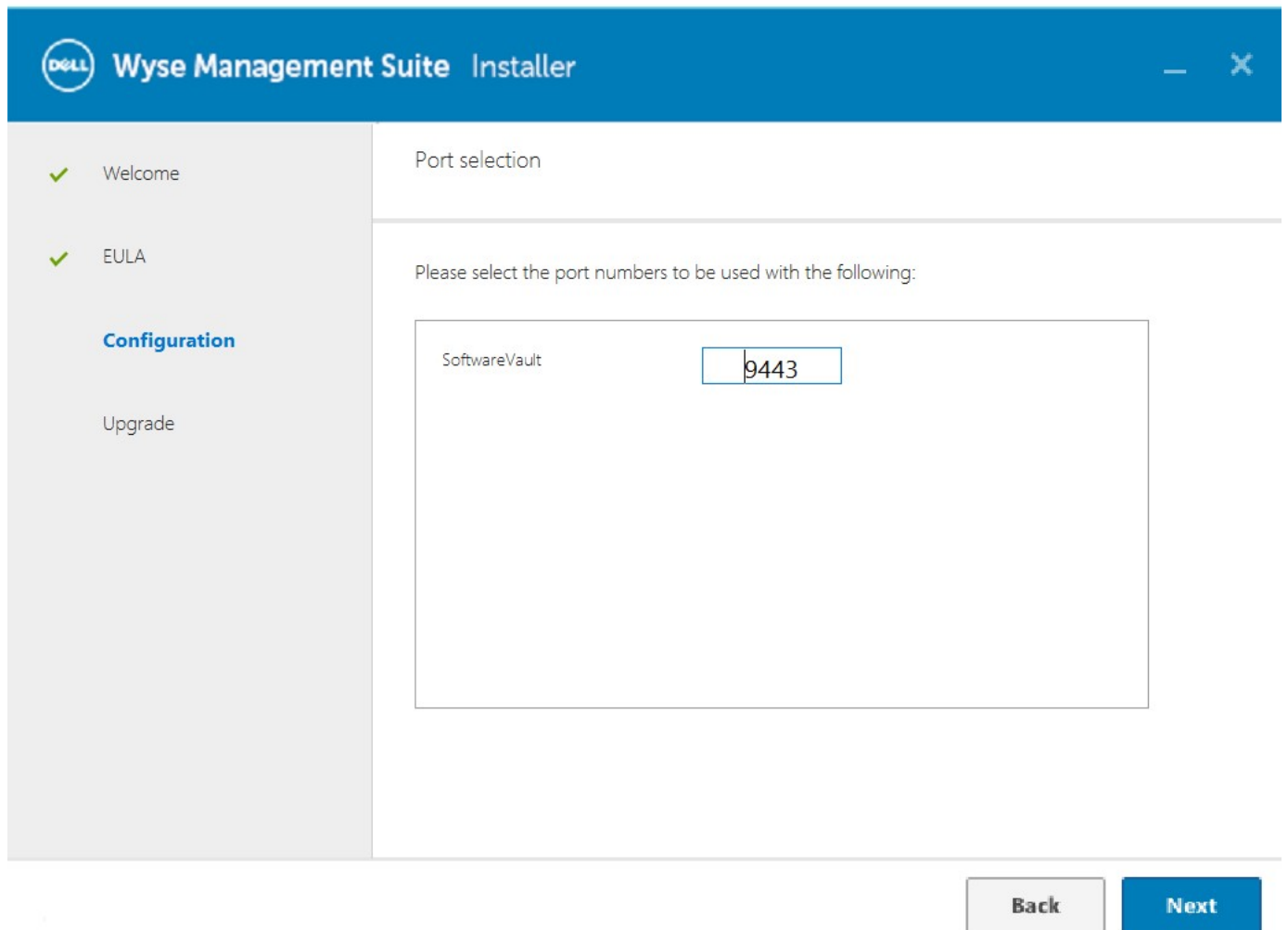

Ilustración 85. Teradici EM SDK

NOTA: No se puede seleccionar TLS durante el proceso de actualización. Sin embargo, se puede seleccionar un puerto para mqtt seguro. Debe usar un puerto válido para mqtt seguro y no debe ingresar 0 para mqtt seguro durante una nueva instalación personalizada o actualización desde la versión anterior.

8.

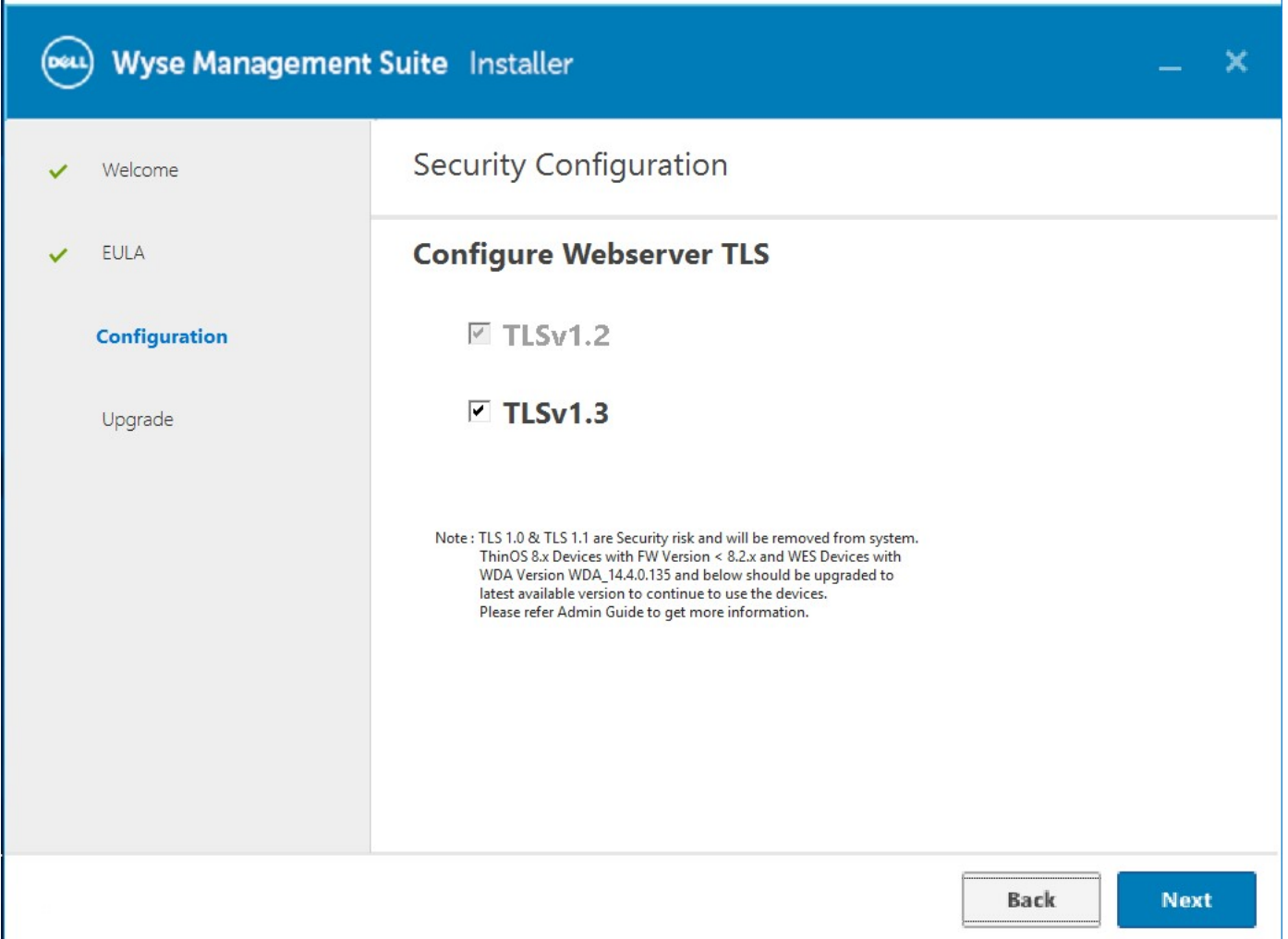

Ilustración 86. Actualización



Ilustración 87. Actualización

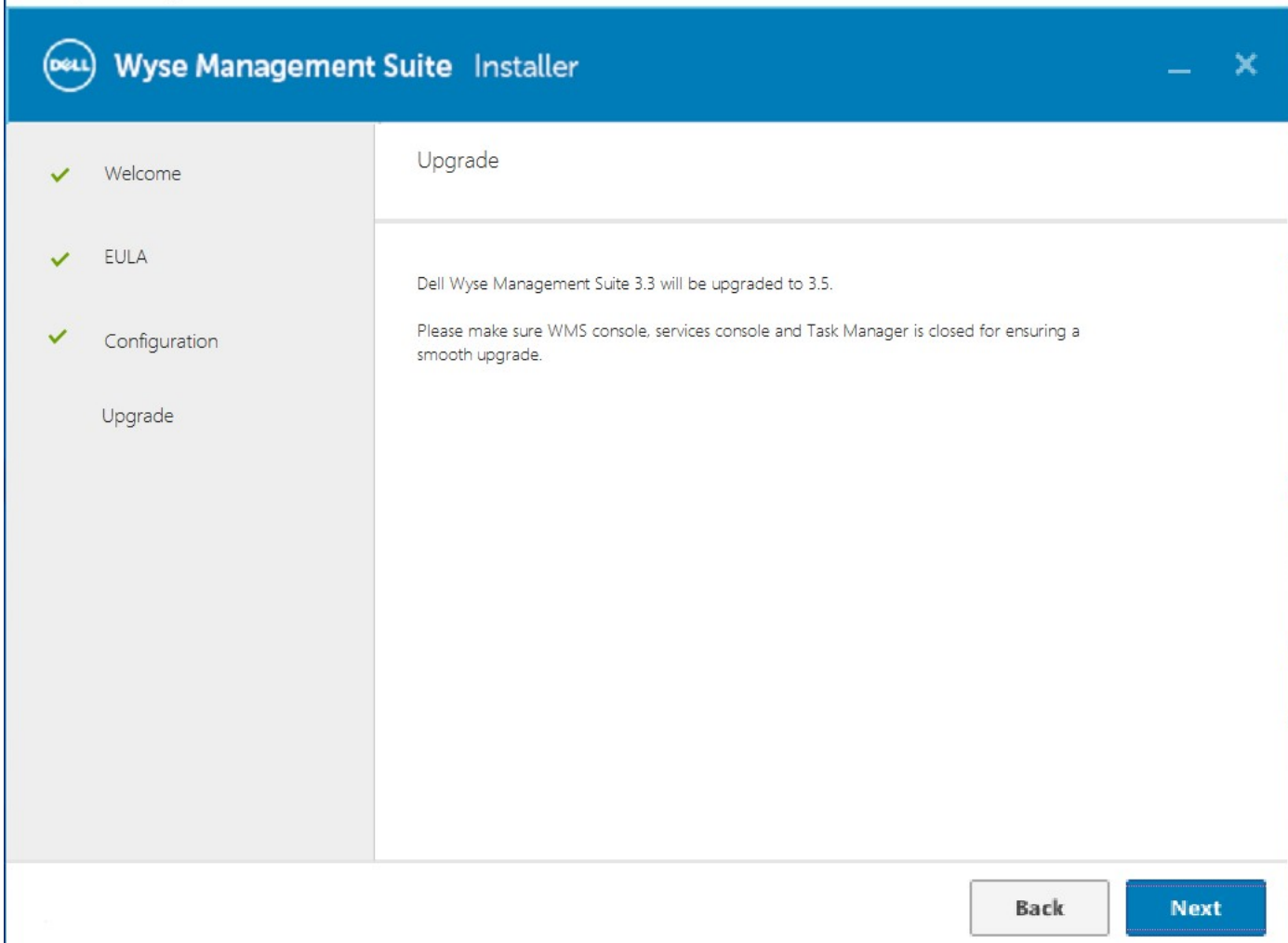

Ilustración 88. Actualización finalizada

Soporte de actualización de Wyse Management Suite:

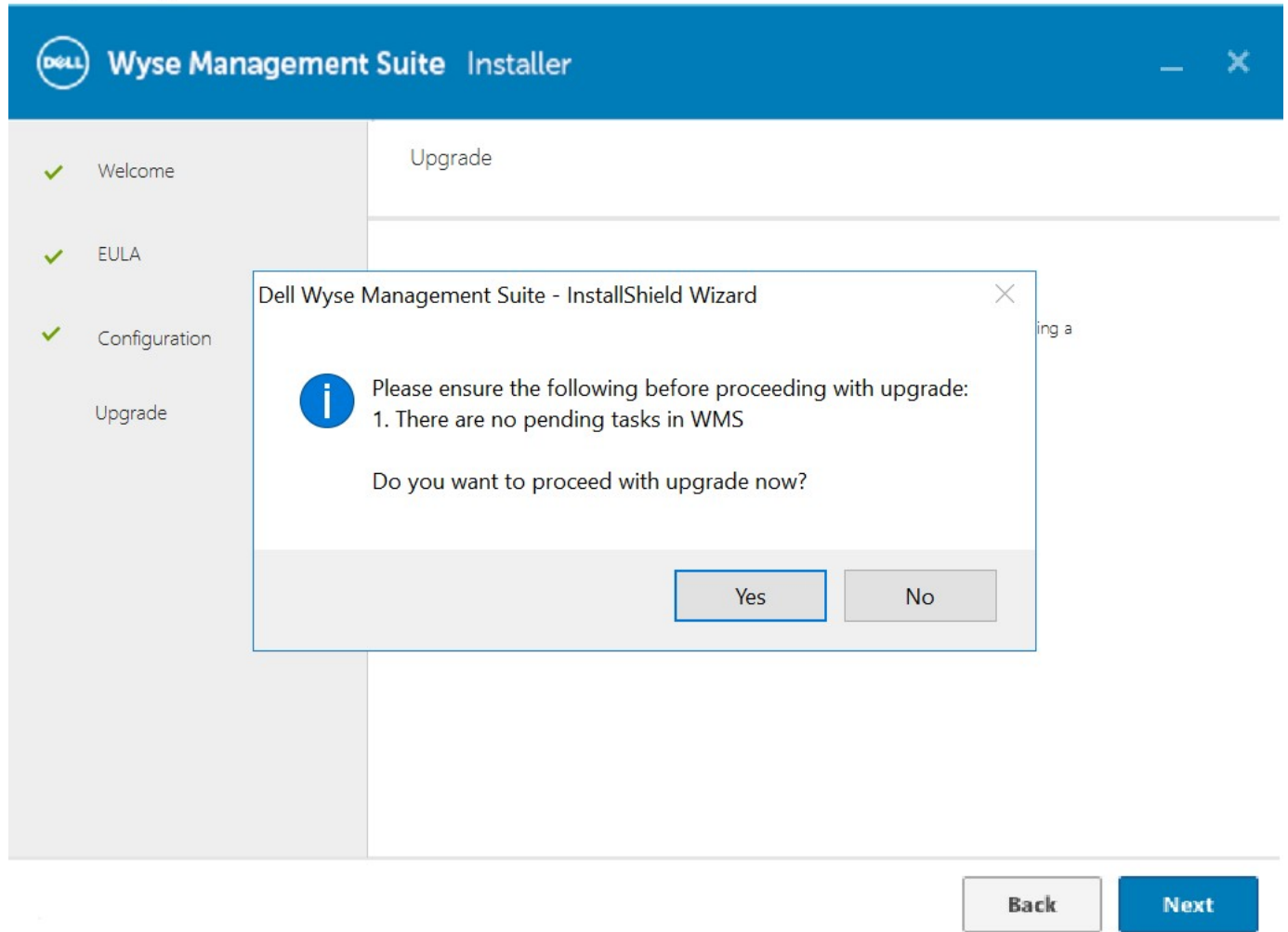
Tabla 2. Ruta de actualización de Wyse Management Suite de 3.x a 3.5

Tipo de actualización	Ruta de actualización	Compatibilidad
De 3.2 a 3.5	3.2 > 3.5	Compatible
	3.2 > 3.2.1 > 3.5	Compatible
	3.2 > 3.2.1 > 3.3 > 3.5	Compatible
	3.2 > 3.2.1 > 3.3 > 3.3.1 > 3.5	Compatible
De 3.2.1 a 3.5	3.2.1 > 3.5	Compatible
	3.2.1 > 3.3 > 3.5	Compatible
	3.2.1 > 3.3 > 3.3.1 > 3.5	Compatible
De 3.3 a 3.5	3.3 > 3.5	Compatible
	3.3 > 3.3.1 > 3.5	Compatible
De 3.3.1 a 3.5	3.3.1 > 3.5	Compatible

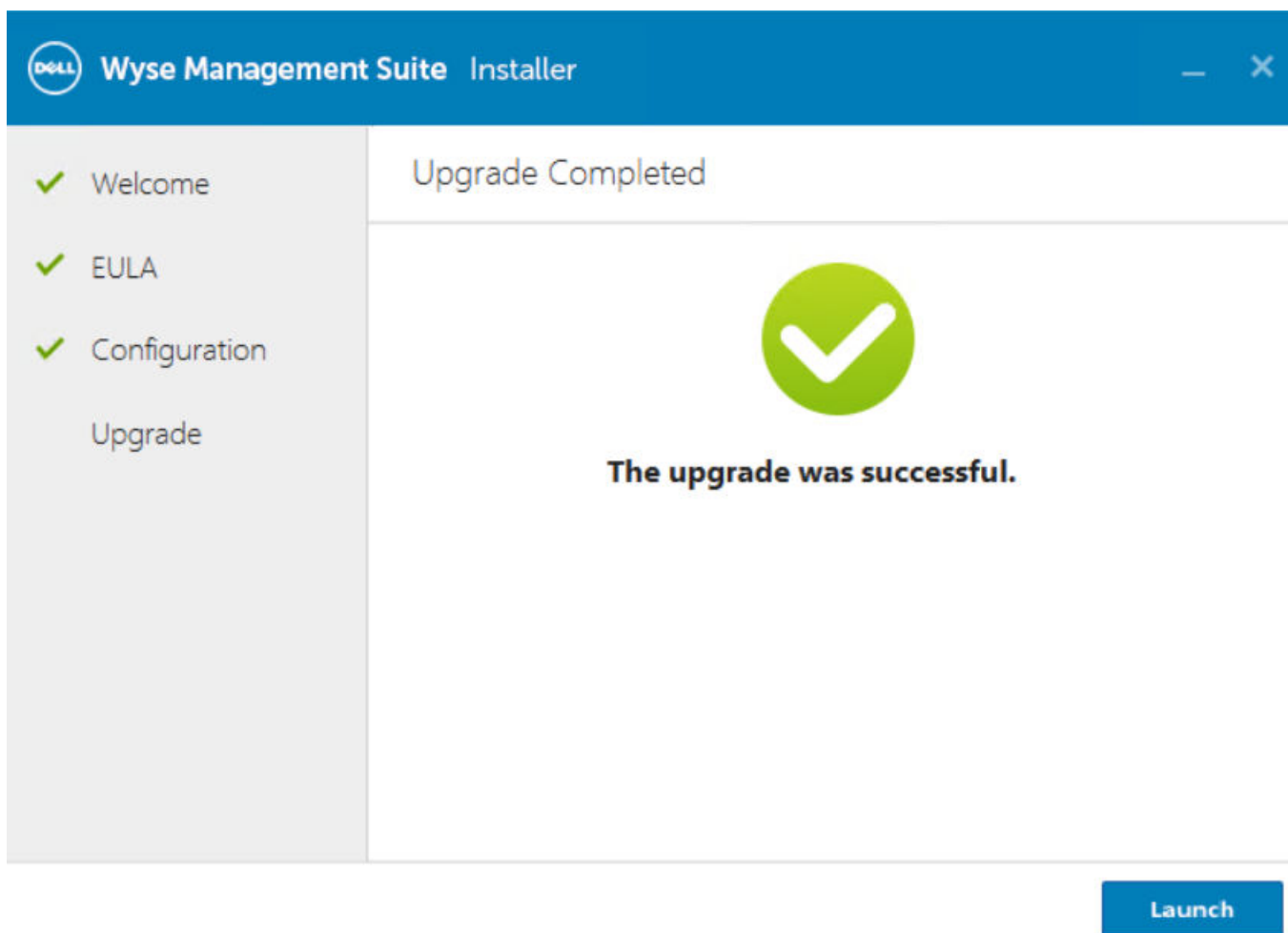
Tabla 3. Ruta de actualización de Wyse Management Suite de 3.x a 3.6

Tipo de actualización	Ruta de actualización	Compatibilidad
De 3.3 a 3.6	3.3 > 3.6	Compatible

Tabla 3. Ruta de actualización de Wyse Management Suite de 3.x a 3.6 (continuación)

Tipo de actualización	Ruta de actualización	Compatibilidad
	3.3 > 3.3.1 > 3.6	Compatible
	3.3 > 3.3.1 > 3.5 > 3.6	Compatible
	3.3 > 3.3.1 > 3.5 > 3.5.1 > 3.6	Compatible
	3.3 > 3.3.1 > 3.5 > 3.5.1 > 3.5.2 > 3.6	Compatible
De 3.3.1 a 3.6	3.3.1 > 3.6	Compatible
	3.3.1 > 3.5 > 3.6	Compatible
	3.3.1 > 3.5 > 3.5.1 > 3.6	Compatible
	3.3.1 > 3.5 > 3.5.1 > 3.5.2 > 3.6	Compatible
De 3.5 a 3.6	3.5 > 3.6	Compatible
	3.5 > 3.5.1 > 3.6	Compatible
	3.5 > 3.5.1 > 3.5.2 > 3.6	Compatible
De 3.5.1 a 3.6	3.5.1 > 3.6	Compatible
	3.5.1 > 3.5.2 > 3.6	Compatible
De 3.5.2 a 3.6	3.5.2 > 3.6	Compatible
De 1.0 a 3.6	1.0 > 1.1 > 1.2 > 1.3 > 1.4 > 1.4.1 > 2.0 > 2.1 > 3.0 > 3.1 > 3.1.1 > 3.2 > 3.2.1 > 3.3 > 3.3.1 > 3.5 > 3.5.1 > 3.5.2 > 3.6	Compatible

Solución de problemas

Sobre esta tarea

En esta sección, se proporciona información sobre la solución de problemas de Wyse Management Suite versión 1.x para la configuración del clúster.

- Problema: ¿Dónde se encuentra el archivo de registro de Wyse Management Suite para revisar problemas de instalación del servidor?

Solución alternativa: El archivo de registro se encuentra en la carpeta `%temp% WMSInstall.log`.

- Problema: ¿Dónde se encuentra el archivo de registro relacionado con el servicio Tomcat para revisar problemas de aplicaciones?

Solución alternativa: si alguno de los nodos/servidores del clúster no funciona y no forma parte del clúster de MySQL, realice las siguientes acciones:

1. Reinicie el nodo del clúster y ejecute el comando `var cluster = dba.rebootClusterFromCompleteOutage();` en la solicitud de shell.
2. Reconfigure la instancia local con el comando `dba.configureLocalInstance('root@Server_IPAddress:3306')`.
3. Vuelva a agregar la instancia al clúster con el comando `cluster.addInstance('root@Server_IPAddress:3306')`.

- Problema: Si alguno de los servidores o nodos del clúster deja de funcionar y no forma parte del clúster de InnoDB de MySQL.

Solución alternativa: Realice los siguientes pasos en el símbolo del sistema:

```
var cluster = dba.rebootClusterFromCompleteOutage(); #Reboot the cluster instance
dba.configureLocalInstance('root@Server_IPAddress:3306') #Reconfigure the local instance
cluster.addInstance('root@Server_IPAddress:3306') #Add the cluster instance back to the
network
My-SQL JS> cluster.rejoinInstance("root@Server_IPAddress")
```

- Problema: si los ID del servidor son iguales en todos los nodos y si intentamos agregar instancias en el clúster, se muestra el mensaje **ERROR: Error joining instance to cluster.**

```

C:\Program Files\MySQL\MySQL Shell 8.0\bin\mysqlsh.exe

Some active options on server '10.150.132.24:3306' are incompatible with Group Replication.
Please configure the instance for InnoDB Cluster usage and try again.
The server_id 1 is already used by peer '23MYSQL01:3306'
The server_id must be different from the ones in use by the members of the GR group.
Option name      Required Value  Current Value  Result
-----
server_id        <unique ID>   1              FAIL <RuntimeError>

MySQL [10.150.132.23] JS> cluster.addInstance('root@10.150.132.24:3306')
A new instance will be added to the InnoDB cluster. Depending on the amount of
data on the cluster this might take from a few seconds to several hours.

Please provide the password for 'root@10.150.132.24:3306': *****
Adding instance to the cluster ...

Validating instance at 10.150.132.24:3306...
This instance reports its own address as 24MYSQL02

Instance configuration is suitable.
Cluster.addInstance: WARNING: The given '10.150.132.24:3306' and the peer '23MYSQL01:3306' have duplicated server_id 1
ERROR: Error joining instance to cluster: The operation could not continue due to the following requirements not being met:
Some active options on server '10.150.132.24:3306' are incompatible with Group Replication.
Please configure the instance for InnoDB Cluster usage and try again.
The server_id 1 is already used by peer '23MYSQL01:3306'
The server_id must be different from the ones in use by the members of the GR group.
Option name      Required Value  Current Value  Result
-----
server_id        <unique ID>   1              FAIL <RuntimeError>

MySQL [10.150.132.23] JS> cluster.addInstance('root@10.150.132.25:3306')
A new instance will be added to the InnoDB cluster. Depending on the amount of
data on the cluster this might take from a few seconds to several hours.

Please provide the password for 'root@10.150.132.25:3306': *****
Adding instance to the cluster ...

Validating instance at 10.150.132.25:3306...
This instance reports its own address as 25MYSQL03

Instance configuration is suitable.
Cluster.addInstance: WARNING: The given '10.150.132.25:3306' and the peer '23MYSQL01:3306' have duplicated server_id 1
ERROR: Error joining instance to cluster: The operation could not continue due to the following requirements not being met:
Some active options on server '10.150.132.25:3306' are incompatible with Group Replication.
Please configure the instance for InnoDB Cluster usage and try again.
The server_id 1 is already used by peer '23MYSQL01:3306'
The server_id must be different from the ones in use by the members of the GR group.
Option name      Required Value  Current Value  Result
-----
server_id        <unique ID>   1              FAIL <RuntimeError>

```

Ilustración 89. Mensaje de error

Solución alternativa: Cambie las entradas de ID del servidor en el archivo `my.conf` que se encuentra en el directorio `\ProgramData\MySQL\MySQL Server 5.7`.

```

File Edit Format View Help

general_log_file="23MYSQL01.log"

slow-query-log=1

slow_query_log_file="23MYSQL01-slow.log"

long_query_time=10

# Binary Logging.
# log-bin

# Error Logging.
log-error="23MYSQL01.err"

# Server Id.
server-id=1

```

Ilustración 90. cambiar ID del servidor

Problema: Después de cada actualización de alta disponibilidad, el instalador configura el `db.serversincluster` y el `db.queuelock` al nombre de host o la dirección IP del nodo del servidor.

Solución alternativa: Se deben actualizar manualmente `db.serversincluster` y `db.queuelock`, con la dirección IP o el nombre del host del punto de acceso de alta disponibilidad, después de cada actualización de alta disponibilidad.