

Vostro 7590

Servis El Kitabı



Notlar, dikkat edilecek noktalar ve uyarılar

ⓘ | NOT: NOT, ürününüzü daha iyi kullanmanıza yardımcı olacak önemli bilgiler sağlar.

⚠ | DİKKAT: DİKKAT, donanımda olabilecek hasarları ya da veri kaybını belirtir ve bu sorunun nasıl önleneceğini anlatır.

⚠ | UYARI: UYARI, meydana gelebilecek olası maddi hasar, kişisel yaralanma veya ölüm tehlikesi anlamına gelir.

© 2019 Dell Inc. veya bağlı kuruluşları. Tüm hakları saklıdır. Dell, EMC ve diğer ticari markalar, Dell Inc. veya bağlı kuruluşlarının ticari markalarıdır. Diğer ticari markalar ilgili sahiplerinin ticari markaları olabilir.

1 Bilgisayarınızda Çalışma.....	6
Güvenlik talimatları.....	6
Bilgisayarınızın içinde çalışmadan önce.....	6
Güvenlik önlemleri.....	7
Elektrostatik boşalma - ESD koruması.....	7
ESD saha servis kiti.....	8
Hassas parçaların taşınması.....	9
Bilgisayarınızın içinde çalıştıktan sonra.....	9
2 Sökme ve Takma.....	10
Önerilen araçlar.....	10
Vida listesi.....	10
Taban kapağı.....	11
Alt kapağın çıkarılması.....	11
Alt kapağı takma.....	12
Pil.....	14
Lityum-iyon pil önlemleri.....	14
6 hücreli pili çıkarma.....	14
6 hücreli pili takma.....	15
3 hücreli pili çıkarma.....	16
3 hücreli pili takma.....	17
WLAN kartı.....	18
WLAN Kartını Çıkarma.....	18
WLAN Kartını Takma.....	19
Bellek modülleri.....	20
Bellek modüllerinin çıkarma.....	20
Bellek modülünü takma.....	21
Katı-hal sürücüsü.....	22
M.2 2280 katı hal sürücüyü çıkarma.....	22
M.2 2280 katı hal sürücüyü takma.....	23
M.2 2230 katı hal sürücüyü çıkarma.....	25
M.2 2230 katı hal sürücüyü takma.....	25
M.2 2280 PCIe katı hal sürücüyü çıkarma.....	27
M.2 2280 PCIe katı hal sürücüyü takma.....	27
Sabit sürücü.....	28
Sabit sürücüyü çıkarma.....	28
Sabit sürücüyü takma.....	30
Hoparlörler.....	31
Hoparlörleri çıkarma.....	31
Hoparlörleri takma.....	32
Grafik İşlem Birimi (GPU) fanı.....	33
GPU fanını çıkarma.....	33
GPU fanını takma.....	34

CPU fanı.....	35
CPU fanını çıkarma.....	35
CPU fanını takma.....	36
Isı emici.....	37
Isı emiciyi çıkarma—UMA.....	37
Isı emiciyi takma—UMA.....	38
Isı emiciyi çıkarma—ayrı.....	39
Isı emiciyi takma—ayrı.....	40
Düğme pil.....	41
Düğme pili çıkarma.....	41
Düğme pili takma.....	42
G/Ç kartı.....	43
G/Ç kartını çıkarma.....	43
G/Ç Kartını Takma.....	44
İsteğe bağlı parmak izi okuyucusu ile güç düğmesi.....	45
Güç düğmesini ve isteğe bağlı parmak izi okuyucuyu çıkarma.....	46
İsteğe bağlı parmak izi okuyuculu güç düğmesini takma.....	46
Güç adaptörü bağlantı noktası.....	47
Güç adaptörü bağlantı noktasını çıkarma.....	47
Güç adaptörü bağlantı noktasını takma.....	48
Dokunmatik yüzey.....	50
Dokunmatik yüzeyi çıkarma.....	50
Dokunmatik yüzeyi takma.....	51
Ekran aksamı.....	52
Ekran aksamını çıkarma.....	52
Ekran aksamını takma.....	55
Ekran çerçevesi.....	58
Ekran çerçevesini çıkarma.....	58
Ekran çerçevesini takma.....	59
Sistem kartı.....	60
Sistem kartını çıkarma.....	60
Sistem kartını takma.....	63
Avuç içi dayanağı aksamı.....	67
Avuç içi dayanağı ve klavye aksamını çıkarma.....	67
Avuç içi dayanağı ve klavye aksamını takma.....	68
3 Yazılım.....	69
sürücülerini indirme.....	69
4 Sistem kurulumu.....	70
Önyükleme menüsü.....	70
Gezinti tuşları.....	70
Önyükleme Sırası.....	71
Sistem kurulum seçenekleri.....	71
Genel seçenekler.....	71
Sistem yapılandırması.....	72
Video ekran seçenekleri.....	74

Güvenlik.....	74
Secure boot (Güvenli önyükleme).....	76
Intel Yazılım Koruma Uzantıları seçenekleri.....	76
Performans.....	77
Güç yönetimi.....	78
POST davranışı.....	79
Sanallaştırma desteği.....	80
Kablosuz seçenekleri.....	80
Bakım.....	81
Sistem günlükleri.....	81
SupportAssist sistem çözümü.....	81
Windows'da BIOS'u güncelleme.....	82
BitLocker etkinleştirilmiş sistemlerde BIOS güncelleme.....	82
USB flash sürücüsü kullanarak sisteminizin BIOS'unuzu güncelleme.....	83
Linux ve Ubuntu ortamlarında Dell BIOS'u güncelleme.....	83
F12 Bir Kerelik önyükleme menüsünden BIOS'u sıfırlama.....	83
Sistem ve kurulum parolası.....	86
Bir sistem kurulum parolası belirleme.....	87
Mevcut sistem kurulum parolasını silme veya değiştirme.....	87
5 Troubleshooting.....	88
Gelişmiş Yükleme Öncesi Sistem Değerlendirmesi (ePSA) tanılamaları.....	88
EPSA tanılamalarını çalıştırma.....	88
Sistem tanılama ışıkları.....	88
İşletim sistemini kurtarma.....	89
WiFi güç döngüsü.....	90
6 Yardım alma.....	91
Dell'e Başvurma.....	91

Bilgisayarınızda Çalışma

Güvenlik talimatları

Önkoşul

Bilgisayarınızı olası hasarlardan korumak ve kendi kişisel güvenliğinizi sağlamak için aşağıdaki güvenlik yönergelerine uyun. Aksi belirtilmedikçe, bu belgede verilen her yordamda aşağıdaki koşulların geçerli olduğu varsayılır:

- Bilgisayarınızla birlikte gelen güvenlik bilgilerini okudunuz.
- Çıkarma yordamı ters sırayla uygulanarak bir bileşen değiştirilebilir veya (ayrı satın alınmışsa) takılabilir.

Bu görev ile ilgili

- ⚠ **UYARI:** Bilgisayarın kapağını veya panelleri açmadan önce, tüm güç kaynaklarının bağlantısını kesin. Bilgisayarın içinde çalışmayı tamamladıktan sonra, güç kaynağına bağlamadan önce tüm kapakları, panelleri ve vidaları yerlerine takın.
- ⚠ **UYARI:** Bilgisayarınızın içinde çalışmadan önce, bilgisayarınızla birlikte verilen güvenlik bilgilerini okuyun. En iyi güvenlik uygulamaları ile ilgili daha fazla bilgi için bkz. [Yasal Uygunluk Ana Sayfası](#)
- ⚠ **DİKKAT:** Birçok onarım, yalnızca yetkili servis teknisyeni tarafından yapılabilir. Yalnızca ürün belgelerinizde izin verilen ya da çevrimiçi veya telefon servisi ve destek ekibi tarafından yönlendirilen sorun giderme ve basit onarım işlemlerini yapmalısınız. Dell tarafından yetkilendirilmemiş servislerden kaynaklanan zararlar garantinizin kapsamında değildir. Ürünle birlikte gelen güvenlik talimatlarını okuyun ve uygulayın.
- ⚠ **DİKKAT:** Elektrostatik boşalmı önlemek için bir bilek topraklama kayışı kullanarak ya da bilgisayarın arkasındaki konnektör gibi boyanmamış metal yüzeylere sık sık dokunarak kendinizi topraklayın.
- ⚠ **DİKKAT:** Bileşenlere ve kartlara dikkatle muamele edin. Bir kartın üzerindeki bileşenlere veya kontaklara dokunmayın. Kartları kenarlarından veya metal montaj braketinden tutun. İşlemci gibi bileşenleri pimlerinden değil kenarlarından tutun.
- ⚠ **DİKKAT:** Bir kabloyu çıkardığınızda, konnektörünü veya çekme tırnağını çekin. Bazı kablolarda kilitleme tırnağı olan konnektörler bulunur; bu tür bir kabloyu çıkarıyorsanız kabloyu çıkarmadan önce kilitleme tırnaklarına bastırın. Konnektörleri ayırdığınızda, konnektör pimlerinin eğilmesini önlemek için bunları eşit şekilde hizalanmış halde tutun. Ayrıca, bir kabloyu bağlamadan önce her iki konnektörün de doğru biçimde yönlendirildiğinden ve hizalandığından emin olun.
- ℹ **NOT:** Bilgisayarınızın ve belirli bileşenlerin rengi bu belgede gösterilenden farklı olabilir.

Bilgisayarınızın içinde çalışmadan önce

Bu görev ile ilgili

Bilgisayara zarar vermektan kaçınmak için, bilgisayarın içinde çalışmadan önce aşağıdaki adımları uygulayın.

Adımlar

- 1 [Güvenlik Talimatlarını](#) uyguladığınızdan emin olun.
- 2 Bilgisayar kapağının çizilmesini önlemek için, çalışma yüzeyinin düz ve temiz olmasını sağlayın.
- 3 Bilgisayarınızı kapatın.
- 4 Tüm ağ kablolarını bilgisayardan çıkarın.

⚠ **DİKKAT:** Ağ kablosunu çıkarmak için, önce kabloyu bilgisayarınızdan ve ardından ağ aygıtından çıkarın.

- 5 Bilgisayarınızı ve tüm bağlı aygıtları elektrik prizlerinden çıkarın.
- 6 Sistem kartını topraklamak için, sistem bağlantısı yokken güç düğmesini basılı tutun.

① **NOT: Elektrostatik boşalımı önlemek için bir bilek topraklama kayışı kullanarak ya da bilgisayarın arkasındaki konektör gibi boyanmamış metal yüzeylere sık sık dokunarak kendinizi topraklayın.**

Güvenlik önlemleri

Güvenlik önlemleri bölümünde sökme talimatları gerçekleştirilmeden önce yapılacak birincil adımların ayrıntıları açıklanmaktadır.

Herhangi bir kurulum veya demontaj veya yeniden montaj ile ilgili arıza/onarım prosedürü gerçekleştirilmeden önce aşağıdaki güvenlik önlemlerine riayet edin:

- Sistemi ve bağlı tüm çevre birimlerini kapatın.
- Sistemin ve bağlı tüm çevre birimlerinin AC gücü ile olan bağlantısını kesin.
- Tüm ağ kabloları, telefon veya telekomünikasyon hatlarının sistemle olan bağlantısını kesin.
- Elektrostatik boşalma (ESD) hasarını önlemek için herhangi bir dizüstü bilgisayar içinde çalışırken bir ESD saha servis kiti kullanın.
- Bir sistem bileşenini çıkardıktan sonra çıkarılan bileşeni dikkatli bir şekilde anti-statik bir matın üzerine koyun.
- Elektrik çarpması riskini azaltmak için iletken olmayan lastik tabanlı ayakkabılar giyin.

Bekleme modu gücü

Bekleme modu gücüne sahip Dell ürünler için kasayı açmadan önce ürünü fişten çıkarın. Bekleme modu gücü içeren sistemler temelde kapalıyken beslenir. Dahili güç, sistemin uzaktan açılmasını (LAN'da uyandır) sağlar ve uyku modunda askıya alır ve diğer gelişmiş güç yönetimi özellikleri de vardır.

Fişi prizden çekip güç düğmesini 15 saniye süreyle basılı tutmanın sistem kartındaki artık elektriği boşaltması gerekir. dizüstü bilgisayarlardan çıkarın.

Bağlama

Bağlama, iki veya daha fazla topraklama iletkeninin aynı elektrik gerilimine bağlanması yöntemidir. Bu, saha servisi elektrostatik boşalma (ESD) kiti ile yapılır. Bağlama telini bağlarken çıplak metale bağlı olduğundan ve asla boyanmış veya metal olmayan bir yüzeye bağlanmadığından emin olun. Bilek kayışı, cildinize tamamen ve güvenli şekilde oturmalıdır; kendinizi ve ekipmanı bağlamadan önce saat, bilezik veya yüzük gibi aksesuarları çıkardığınızdan emin olun.

Elektrostatik boşalma - ESD koruması

Özellikle genişletme kartları, işlemciler, bellek DIMM'leri ve sistem anakartları gibi hassas bileşenleri ele alırken ESD önemli bir sorundur. Çok ufak şarjlar devrelerde, kesintili sorunlar veya kısalmış ürün ömrü gibi, açık olmayan hasarlara neden olabilir. Sektör daha düşük güç gereksinimleri ve artan yoğunluk için baskı yaparken, ESD koruması artan bir sorundur.

En son Dell ürünlerinde kullanılan yarı iletkenlerin artan yoğunluğu nedeniyle, statik hasara olan hassasiyet önceki Dell ürünlerine göre daha fazladır. Bu nedenle, parçalar ele alınırken bazı önceden onaylanmış yöntemler artık uygulanmamaktadır.

Tanımlı iki ESD hasar tipi vardır: yıkıcı hasar ve kesintili arıza.

- **Yıkıcı:** Yıkıcı arızalar ESD ile ilgili arızaların yaklaşık yüzde 20'sini temsil eder. Hasar aygıt işlevselliğinin anında ve tümüyle kaybedilmesine neden olur. Büyük arızaya örnek olarak statik şok alan ve kaybolan veya anında eksik veya çalışmayan bellek için verilen bir bip kodu ile birlikte "POST Yok/Video Yok" semptomu üreten bir bellek DIMM'si verilebilir.
- **Kesintili:** Kesintili arızalar ESD ile ilgili arızaların yaklaşık yüzde 80'sini temsil eder. Kesintili arızaların yüksek sayısı, çoğu zaman hasar meydana geldiğinde hemen anlaşılmasını anlamına gelir. DIMM statik şok alır, ancak iz biraz zayıflamıştır ve hemen hasarla ilgili görünen belirtilen oluşturmaz. Zayıflayan izin erimesi haftalar veya aylar alır ve aynı süre içinde bellek bütünlüğünde bozulma, kesintili bellek hataları vb.'ye neden olabilir.

Anlaşılması ve giderilmesi daha zor olan hasar türü kesintili (örtülü veya "yürüeyebilen yaralı" adı da verilen) arızadır.

ESD hasarını önlemek için aşağıdaki adımları uygulayın:

- Uygun şekilde topraklanmış kablolu bir ESD bilek şeridi kullanın. Kablosuz anti-statik şeritlerin kullanılmasına artık izin verilmemektedir; bunlar yeterli koruma sağlamamaktadır. Parçaları tutmadan önce kasaya dokunulması ESD hasarına karşı hassasiyet artmış parçalarda yeterli ESD koruması sağlamaz.
- Statik elektriğe duyarlı tüm bileşenlerle, statik elektrik açısından güvenli bir yerde işlem yapın. Eğer mümkünse anti statik döşeme ve çalışma pedleri kullanın.
- Statik elektriğe duyarlı bileşeni kutusundan çıkarırken, bileşeni takmaya siz hazır oluncaya kadar, bileşeni anti statik ambalaj malzemesinden çıkarmayın. Anti-statik ambalajı ambalajından çıkarmadan önce, vücudunuzdaki statik elektriği boşaltın.
- Statik elektriğe duyarlı bir bileşeni taşımadan önce anti statik bir kap veya ambalaj içine yerleştirin.

ESD saha servis kiti

İzlenmeyen Saha Servis kiti en yaygın kullanılan servis kitidir. Her bir Saha Servis kiti üç ana bileşenden oluşur: anti statik mat, bilek kayışı ve bağlama teli.

ESD saha servis kiti bileşenleri

Bir ESD saha servis kitinin bileşenleri şunlardır:

- **Anti-statik Mat** – Anti-statik mat dağıtıcıdır ve servis prosedürleri sırasında parçalar matın üzerine yerleştirilebilir. Anti-statik bir mat kullanırken, bilek kayışınız tam oturmalı ve bağlama teli, mata ve üzerinde çalışılan sistemdeki herhangi bir çıplak metale bağlanmalıdır. Düzgün şekilde dağıtıldığında, servis parçaları ESD torbasından çıkarılabilir ve doğrudan matın üzerine konulabilir. ESD'ye duyarlı ürünler elinizde, ESD matında, sistemde veya bir çanta içinde olduğunda güvenlidir.
- **Bilek Kayışı ve Bağlama Teli:** Bilek kayışı ve bağlama teli, ESD matı gerekli değilse doğrudan bileğiniz ile çıplak metal arasında bağlanabilir veya matın üzerine geçici olarak yerleştirilen donanımı korumak için anti statik mata bağlanabilir. Bilek kayışı ve bağlama telinin cildiniz, ESD matı veya donanım arasındaki fiziksel bağlantısı bağlama olarak bilinir. Yalnızca bilek kayışı, mat ve bağlama teli içeren Saha Servis kiti kullanın. Asla kablosuz bilek kayışı takmayın. Bilek kayışının dahili tellerinin normal aşınma ve yıpranmadan kaynaklı hasarlara karşı eğilimli olduğunu ve kazara ESD donanımı hasarını önlemek için bilek kayışı test aygıtı kullanılarak düzenli olarak kontrol edilmesi gerektiğini unutmayın. Bilek kayışını ve bağlama telini haftada en az bir kez sınamanız önerilir.
- **ESD Bilek Kayışı Sınama Aygıtı:** ESD kayışının içindeki teller zaman içinde hasar görmeye eğilimlidir. İzlenmeyen bir kit kullanıldığında, her servis çağrısından önce kayışı düzenli olarak sınamak en iyi uygulamadır ve en azından haftada bir kez sınamanız önerilir. Bir bilek kayışı sınama aygıtı bu sınamayı yapmanın en iyi yoludur. Kendinize ait bir bilek kayışı sınama aygıtınız yoksa, kendilerinde olup olmadığını bölgesel ofisinize sorun. Sınamayı gerçekleştirmek için, bileğinize takılıken bilek kayışının bağlama telini sınama aygıtına takarak sınama düğmesine basın. Sınama başarılı olursa yeşil bir LED yanar; sınama başarısız olursa kırmızı bir LED yanar ve alarm çalar.
- **Yalıtkan Bileşenler** – Plastik ısı emicisi kasalar gibi ESD'ye karşı hassas aygıtların, yalıtkan ve genellikle yüksek düzeyde yüklü dahili parçalardan uzak tutulması kritik önem taşır.
- **Çalışma Ortamı:** ESD Saha Servis kitini dağıtmadan önce, durumu müşterinin bulunduğu yerde inceleyin. Örneğin, sunucu ortamı için kit dağıtımı bir masaüstü ya da taşınabilir ortam için kiti dağıtımından farklıdır. Sunucular, genellikle bir veri merkezindeki rafa takılmıştır; masaüstü veya taşınabilir bilgisayarlar genellikle ofis bölümleri veya bölmeleri üzerine yerleştirilmiştir. Her zaman dağınık olmayan ve ESD kitinin tamir edilecek sistem tipine uygun ek alan ile yerleştirilebilecek kadar büyük, geniş ve açık bir çalışma alanına sahip olun. Çalışma alanında ESD olayına neden olabilecek yalıtkanlar da bulunmamalıdır. Çalışma alanında, herhangi bir donanım bileşeni fiziksel olarak ele alınmadan önce, Strafor ve diğer plastikler gibi yalıtkanlar her zaman 30 santimetre uzağa konulmalıdır.
- **ESD Ambalajı:** ESD'ye karşı hassas aygıtların tümü statik olarak güvenli ambalajda gönderilmeli ve alınmalıdır. Metal, statik korumalı torbalar tercih edilir. Ancak, hasarlı parçayı her zaman yeni parçanın içinde geldiği aynı ESD torbası ve ambalajla geri gönderin. ESD torbası katlanmalı ve bantla kapatılmalı ve yeni parçanın içinde geldiği orijinal kutudaki köpük ambalaj malzemesi kullanılmalıdır. ESD'ye karşı hassas aygıtlar yalnızca ESD'ye karşı korumalı bir çalışma yüzeyinde çıkarılmalıdır ve yalnızca ambalajın içi korumalı olduğundan, parçalar yalnızca ESD torbasının üstüne konmamalıdır. Parçaları her zaman kendi elinize, ESD matı üzerine, sisteme ya da anti statik torbaya yerleştirin.
- **Hassas Bileşenlerin Taşınması** – Yedek parçalar veya Dell'e iade edilecek parçalar gibi ESD'ye karşı hassas parçalar taşınırken bu parçaların güvenli taşıma için anti-statik çantalara konması kritik önem taşır.

ESD koruması özeti

Tüm saha servis teknisyenlerinin, Dell ürünlerine bakım yaparken her zaman geleneksel kablolu ESD topraklama bilekliği ve koruyucu anti-statik mat kullanmaları önerilir. Buna ek olarak, teknisyenlerin servis işlemi uygularken hassas parçaları tüm yalıtkan parçalardan ayrı tutmaları ve hassas parçaların taşınması için anti statik torba kullanmaları büyük önem taşır.

Hassas parçaların taşınması

Yedek parçalar veya Dell'e iade edilecek parçalar gibi ESD'ye karşı hassas parçalar taşınırken bu parçaların güvenli taşıma için anti statik torbalara konması kritik önem taşır.

Kaldırma ekipmanı

Ağır ekipmanı kaldırırken aşağıdaki yönergelere riayet edin:

⚠ DİKKAT: Tutmayın 50 pound'dan (22,5 kg) ağır ekipmanı kaldırmayın. Her zaman ek kaynaklar veya mekanik bir kaldırma cihazı kullanın.

- 1 Sağlam şekilde dengeli bir basamak edinin. Dengenizi korumak için yere ayaklarınızı birbirinden ayrı ve ayak uçlarınız dışa bakacak şekilde basın.
- 2 Karın kaslarınızı sıkın. Kaldırma esnasında karın kaslarınız yükün ağırlığını karşılayarak omurganızı destekler.
- 3 Belinizle değil bacaklarınızla kaldırın.
- 4 Yüke yakın durun. Omurganıza ne kadar yakın olursa belinize o kadar az yük bindirir.
- 5 Yüğü kaldırırken veya indirirken sırtınızı dik tutun. Vücut ağırlığınızı yüke vermeyin. Vücudunuzu ve sırtınızı döndürmeyin.
- 6 Yüğü yere bırakırken aynı tekniği kullanın.

Bilgisayarınızın içinde çalıştıktan sonra

Bu görev ile ilgili

Herhangi bir parça değiştirme işleminden sonra, bilgisayarınızı açmadan önce harici aygıtları, kartları, kabloları vs. taktığınızdan emin olun.

Adımlar

- 1 Bilgisayarınıza telefon veya ağ kablolarını bağlayın.

⚠ DİKKAT: Ağ kablosu takmak için kabloyu önce ağ aygıtına takın ve ardından bilgisayara takın.

- 2 Bilgisayarınızı ve tüm bağlı aygıtları elektrik prizlerine takın.
- 3 Bilgisayarınızı açın.
- 4 Gerekirse **ePSA tanılama** programını çalıştırarak bilgisayarın doğru çalışıp çalışmadığını kontrol edin.

Sökme ve Takma

Önerilen araçlar

Bu belgedeki yordamlar için aşağıdaki araçlar gerekebilir:

- 0 numara yıldız tornavida
- 1 numara yıldız tornavida
- Plastik çubuk

NOT: 0 numara tornavida 0-1 vidaları için ve 1 numara tornavida da 2-4 vidaları içindir

Vida listesi













NOT: Bir bileşenin vidalarını sökarken vida tipini ve adedini not ettikten sonra vidaların saklama kutusuna konulması önerilir. Bunu yapmak, parçayı yerine takarken doğru sayıda ve tipte vidanın geri takılmasını sağlar.

NOT: Bazı bilgisayarlarda manyetik yüzeyler bulunur. Parçayı yerine takarken vidaların bu gibi yüzeylere yapışık kalmadığından emin olun.

NOT: Vida rengi sipariş edilen yapılandırmaya göre değişebilir.

Tablo 1. Vida listesi

Bileşen	Sabitleme hedefi:	Vida tipi	Miktar	Vida görüntü
Alt kapak	Avuç içi dayanağı ve klavye aksami	M2x5	5	
Alt kapak	Avuç içi dayanağı ve klavye aksami	M2x5	3	
6 Hücreli Pil	Avuç içi dayanağı ve klavye aksami	M2x4	7	
3 Hücreli pil	Avuç içi dayanağı ve klavye aksami	M2x4	4	
Sabit sürücü desteği	Avuç içi dayanağı ve klavye aksami	M2x4	3	
NOT: Sabit sürücü yalnızca 3 hücreli pille gönderilen bilgisayarlarda bulunur.				
Sabit sürücü	Sabit sürücü desteği	M3x3	4	
Ekran aksami	Avuç içi dayanağı ve klavye aksami	M2.5x5	6	

Bileşen	Sabitlenme hedefi:	Vida tipi	Miktar	Vida görüntü
Isı emicisi - UMA	Sistem kartı	M2x4	4	
Isı emicisi - Ayrı	Sistem kartı	M2x4	7	
G/Ç kartı	Avuç içi dayanağı ve klavye aksamı	M2x3	3	
CPU fanı	Avuç içi dayanağı ve klavye aksamı	M2x4	2	
Güç adaptörü bağlantı noktası	Avuç içi dayanağı ve klavye aksamı	M2x4	1	
Güç düğmesi ve isteğe bağlı parmak izi okuyucu	Avuç içi dayanağı ve klavye aksamı	M1.2x2	2	
GPU fanı	Avuç içi dayanağı ve klavye aksamı	M2x4	2	
M.2 2280 PCIe katı hal sürücü	Sistem kartı	M2x4	1	
M.2 2230 katı hal sürücüsü	Avuç içi dayanağı ve klavye aksamı	M2x4	1	
M.2 2280 katı hal sürücü	Avuç içi dayanağı ve klavye aksamı	M2x4	2	
USB Tip C desteği	Sistem kartı	M2x5	2	
Dokunmatik yüzey desteği	Avuç içi dayanağı ve klavye aksamı	M2x3	3	
Dokunmatik yüzey	Avuç içi dayanağı ve klavye aksamı	M1.6x2	2	
Kablosuz kart desteği	Sistem kartı	M2x4	1	
Sistem kartı	Avuç içi dayanağı ve klavye aksamı	M2x4	6	

Taban kapağı

Alt kapağın çıkarılması

Önkoşul

- 1 [Bilgisayarınızın içinde çalışmadan önce](#) bölümündeki prosedüre uyun.

Bu görev ile ilgili

Şekilde alt kapağın yeri belirtilmiş ve çıkarma işlemi görsel olarak gösterilmiştir:



5x
M2x5



Adımlar

- 1 Alt kapađı avu ii dayanađı ve klavye aksamına sabitleyen  tutucu vidayı gevşetin.
- 2 Alt kapađı avu ii dayanađı ve klavye aksamına sabitleyen beş vidayı (M2x5) sökün.
- 3 Alt kapađı avu ii dayanađı ve klavye aksamının st orta kenarından kaldırarak aın.
- 4 Alt kapađı avu ii dayanađı ve klavye aksamından kaldırın.

Alt kapađı takma

nkoşul

Bir bileşeni deđiştiriyorsanız kurulum prosedrn gerekleřtirmeden nce mevcut bileşeni ıkarın.

Bu grev ile ilgili

řekilde alt kapađın yeri belirtilmiř ve takma iřlemi grsel olarak gsterilmiřtir:



5x
M2x5



Adımlar

- 1 Alt kapağı avuç içi dayanağı aksamının üzerine yerleştirin ve yerine bastırın.
- 2 Alt kapağı avuç içi dayanağı ve klavye aksamına sabitleyen beş vidayı (M2x5) yerine takın.
- 3 Alt kapağı avuç içi dayanağı ve klavye aksamına sabitleyen üç tutucu vidayı sıkın.

Sonraki adım

- 1 [Bilgisayarınızda çalıştıktan sonra](#) bölümündeki prosedürlere uyun.

Pil

Lityum-iyon pil önlemleri

⚠ DİKKAT:

- Lityum iyon pilleri kullanırken dikkatli olun.
- Pili sistemden çıkarmadan önce olabildiğince boşaltın. Bu işlem, pilin boşalması için AC adaptörü sistemden ayırarak yapılabilir.
- Pili ezmeyin, düşürmeyin, kesmeyin veya yabancı nesnelere delmeyin.
- Pili yüksek sıcaklıklara maruz bırakmayın veya pil paketlerini ve hücrelerini parçalara ayırmayın.
- Pilin yüzeyine basınç uygulamayın.
- Pili bükmeyin.
- Pili açmak için hiçbir tür araç kullanmayın.
- Kazayla pilin ve diğer sistem bileşenlerinin delinmemesi veya zarar görmemesi için bu ürünün servisi sırasında tüm vidaların eksiksiz olduğundan ve hiçbirinin yanlış yere takılmadığından emin olun.
- Lityum-iyon pil şişerek aygıtın içinde sıkışsa, pili delmek, bükmek veya ezmek tehlike oluşturabileceğinden pili yerinden çıkarmaya çalışmayın. Bu tür bir durumda, tüm sistem değiştirilmelidir. Yardım ve daha fazla talimat için <https://www.dell.com/support> ile iletişime geçin.
- Her zaman <https://www.dell.com> veya yetkili Dell ortaklarından ya da bayilerinden orijinal piller satın alın.

6 hücreli pili çıkarma

ⓘ | **NOT: Bilgisayarınızdaki pilin türü, sipariş edilen yapılandırmaya bağlı olarak değişir.**

Önkoşul

- 1 Bilgisayarınızın içinde çalışmadan önce bölümündeki prosedüre uyun.
- 2 Alt kapağı çıkarın.

Bu görev ile ilgili

Şekilde pilin yeri belirtilmiş ve çıkarma işlemi görsel olarak gösterilmiştir:



7x
M2x4

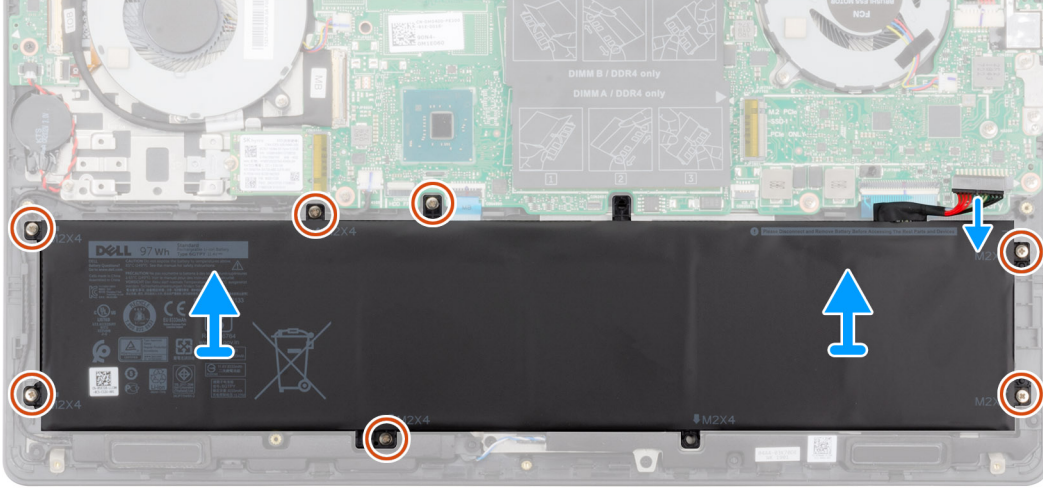
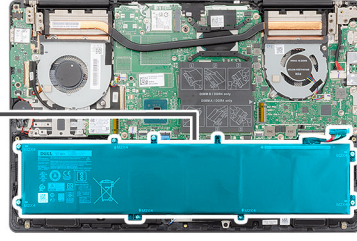
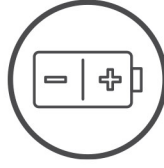

Adımlar

- 1 Sistem kartından pil kablosunu çıkarın.
- 2 Pili avuç içi dayanağı ve klavye aksamına sabitleyen yedi vidayı (M2x4) sökün.
- 3 Pili avuç içi dayanağı ve klavye aksamından kaldırarak çıkarın.

6 hücreli pili takma

Önkoşul

Bir bileşeni değiştiriyorsanız kurulum prosedürünü gerçekleştirmeden önce mevcut bileşeni çıkarın.

Bu görev ile ilgili

Şekilde pilin yeri belirtilmiş ve takma işlemi görsel olarak gösterilmiştir:



7x
M2x4

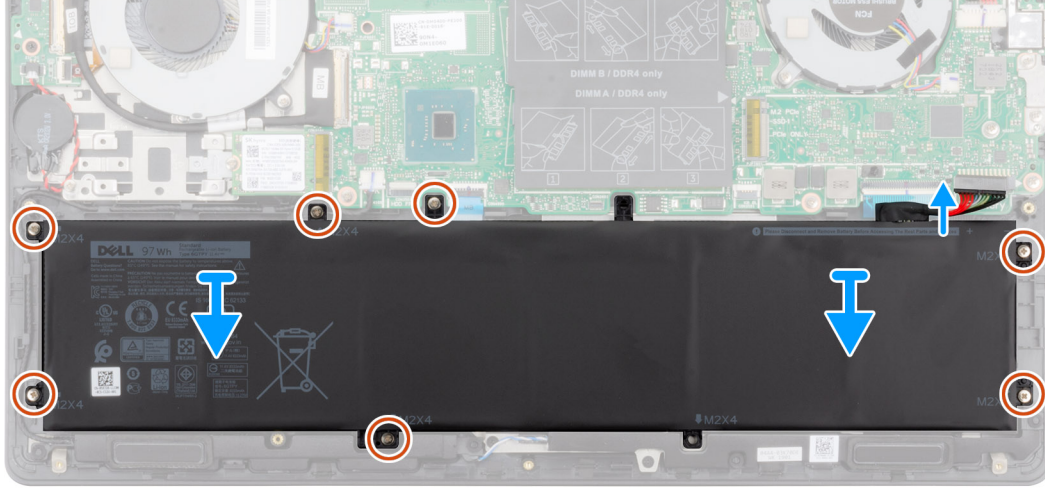
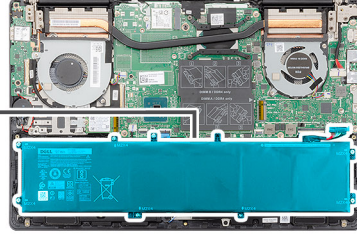
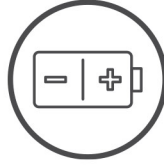

Adımlar

- 1 Pili avuç içi dayanağı ve klavye aksamına yerleştirin ve pildeki vida deliklerini avuç içi dayanağı ve klavye aksamındaki vida delikleriyle hizalayın.
- 2 Pili sistem kartı ile avuç içi dayanağı ve klavye aksamına sabitlemek için yedi vidayı (M2x4) yerine takın.
- 3 Pil kablosunu sistem kartına bağlayın.

Sonraki Adımlar

- 1 Alt kapağı takın.
- 2 Bilgisayarınızda çalıştıktan sonra bölümündeki prosedürlere uyun.

3 hücreli pili çıkarma

NOT: Bilgisayarınızdaki pilin türü, sipariş edilen yapılandırmaya bağlı olarak değişir.

Önkoşul

- 1 Bilgisayarınızın içinde çalışmadan önce bölümündeki prosedüre uyun.
- 2 Alt kapağı çıkarın.

Bu görev ile ilgili

Şekilde pilin yeri belirtilmiş ve çıkarma işlemi görsel olarak gösterilmiştir:



4x
M2x4

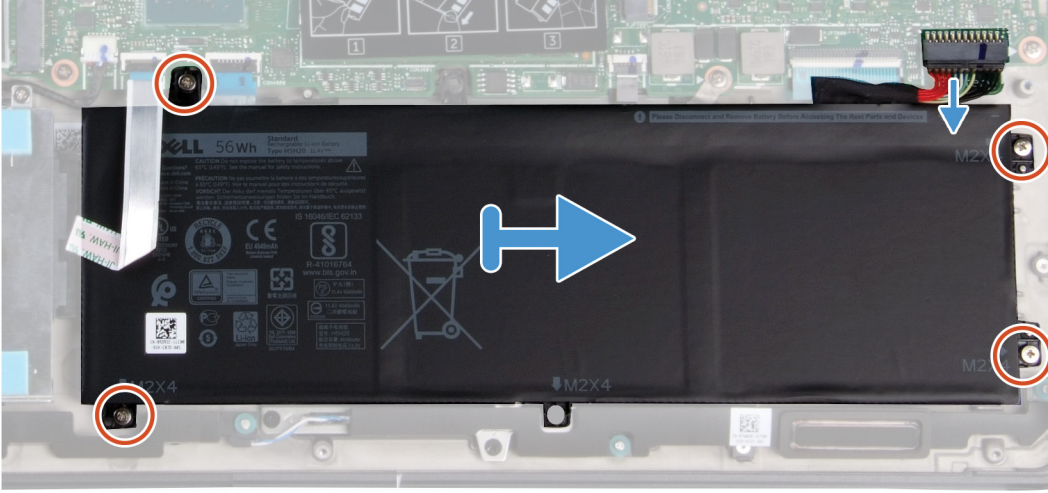
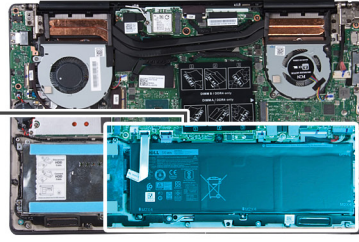
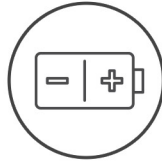

Adımlar

- 1 Sistem kartından pil kablosunu çıkarın.
- 2 Pili avuç içi dayanağı ve klavye aksamına sabitleyen dört vidayı (M2x4) sökün.
- 3 Pili avuç içi dayanağı ve klavye aksamından kaldırarak çıkarın.

3 hücreli pili takma

Önkoşul

Bir bileşeni değiştiriyorsanız kurulum prosedürünü gerçekleştirmeden önce mevcut bileşeni çıkarın.

Bu görev ile ilgili

Şekilde pilin yeri belirtilmiş ve takma işlemi görsel olarak gösterilmiştir:



5x
M2x4

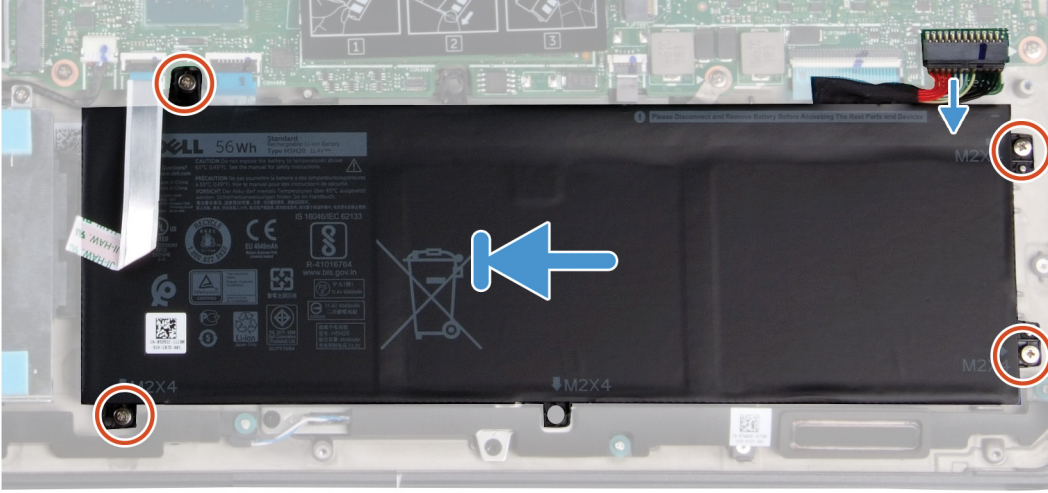
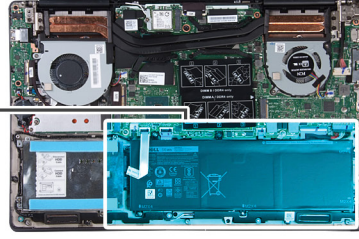
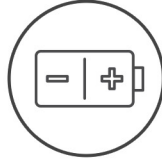

Adımlar

- 1 Pili avuç içi dayanağı ve klavye aksamına yerleştirin ve pildeki vida deliklerini avuç içi dayanağı ve klavye aksamındaki vida delikleriyle hizalayın.
- 2 Pili sistem kartı ile avuç içi dayanağı ve klavye aksamına sabitleyen dört vidayı (M2x4) takın.
- 3 Pil kablosunu sistem kartına bağlayın.

Sonraki Adımlar

- 1 Alt kapağı takın.
- 2 Bilgisayarınızda çalıştıktan sonra bölümündeki prosedürlere uyun.

WLAN kartı

WLAN Kartını Çıkarma

Önkoşullar

- 1 Bilgisayarınızın içinde çalışmadan önce bölümündeki prosedüre uyun.
- 2 Alt kapağı çıkarın.
- 3 Pili çıkarın.

Bu görev ile ilgili

Şekilde WLAN kartının yeri belirtilmiş ve çıkarma işlemi görsel olarak gösterilmiştir:



1x
M2x4

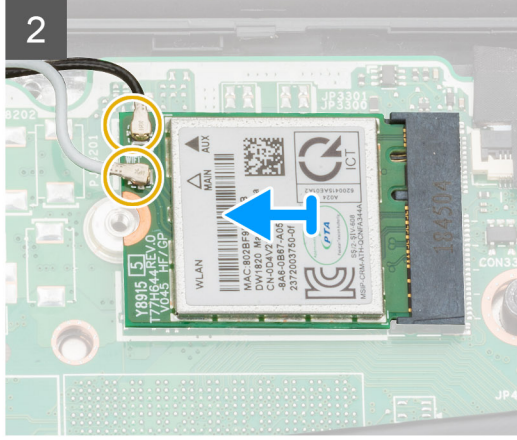
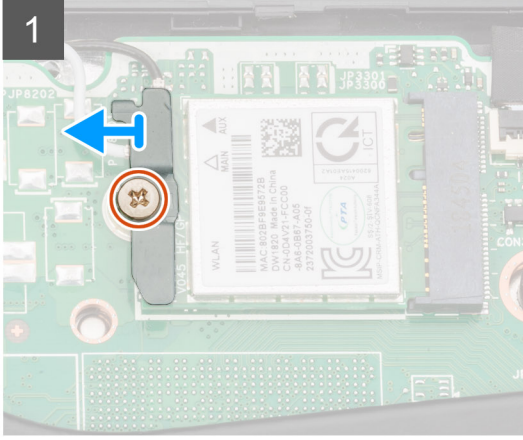
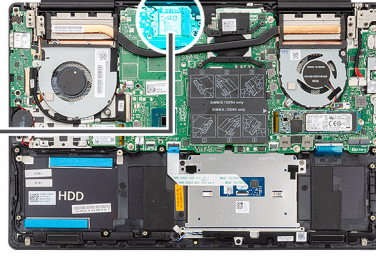

Adımlar

- 1 WLAN kartı desteğini WLAN kartına sabitleyen vidayı (M2x4) sökün.
- 2 WLAN kartı desteğini WLAN kartından çıkarın.
- 3 Anten kablolarını WLAN kartından çıkarın.
- 4 WLAN kartını, WLAN kartı yuvasından kaydırarak çıkarın.

WLAN Kartını Takma

Önkoşul

Bir bileşeni değiştiriyorsanız kurulum prosedürünü gerçekleştirmeden önce mevcut bileşeni çıkarın.

Bu görev ile ilgili

Şekilde WLAN kartının yeri belirtilmiş ve takma işlemi görsel olarak gösterilmiştir:



1x
M2x4

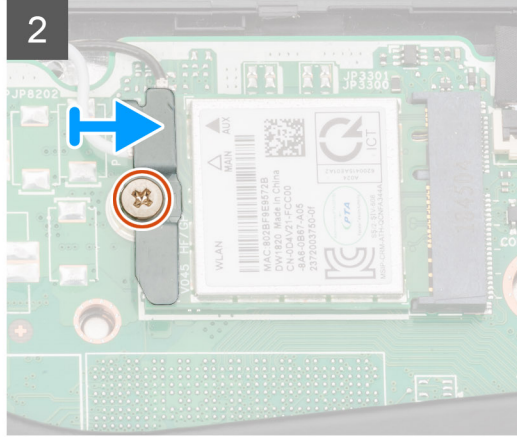
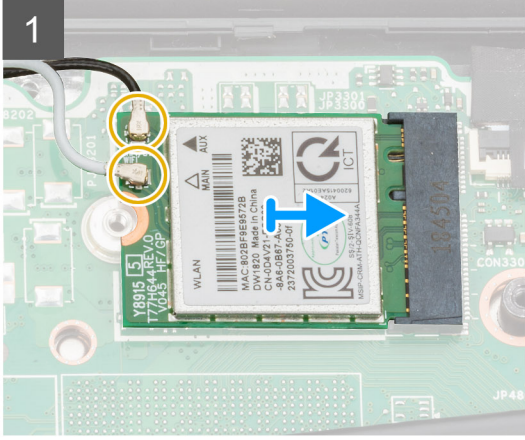
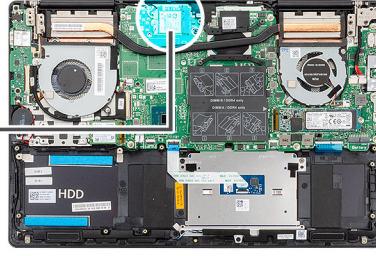

Adımlar

- 1 WLAN kartı üzerindeki çentiği WLAN kartı yuvası üzerindeki tırnakla hizalayın ve WLAN kartını belirli bir açıda WLAN kart yuvasına yerleştirin.
- 2 Anten kablolarını WLAN kartına bağlayın.
- 3 WLAN kartı desteğini WLAN kartına hizalayın ve yerleştirin.
- 4 WLAN kartı desteğini WLAN kartına sabitlemek için vidayı (M2x4) yerine takın.

Sonraki adım

- 1 Pili takın.
- 2 Alt kapağı takın.
- 3 Bilgisayarınızda çalıştıktan sonra bölümündeki prosedürlere uyun.

Bellek modülleri

Bellek modüllerinin çıkarma

Önkoşullar

- 1 Bilgisayarınızın içinde çalışmadan önce bölümündeki prosedüre uyun.
- 2 Alt kapağı çıkarın.
- 3 Pil kablosunun bağlantısını kesin.

Bu görev ile ilgili

Şekilde bellek modülünün yeri belirtilmiş ve çıkarma işlemi görsel olarak gösterilmiştir:

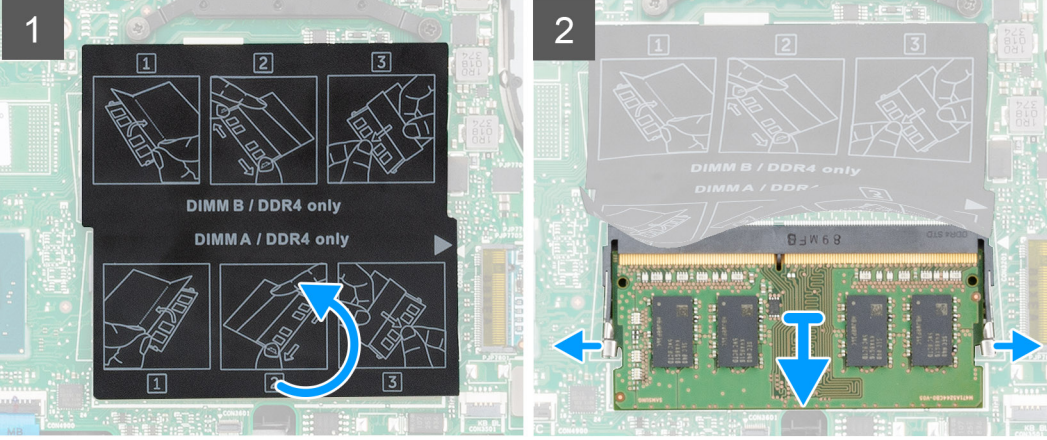
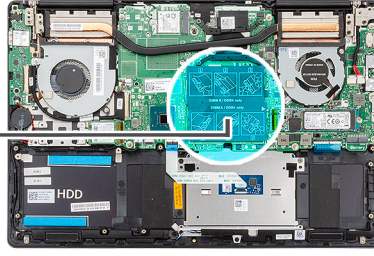
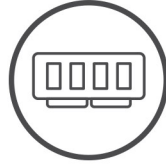

Adımlar

- 1 Koruyucu bandı kaldırın ve parmak uçlarınızı kullanarak bellek modülü yuvasının her kenarındaki emniyet klipslerini, bellek modülü yerinden çıkana kadar dikkatlice ayırın.
- 2 Bellek modülünü, sistem kartı üzerindeki bellek modülü yuvasından çekerek çıkarın.

Bellek modülünü takma

Önkoşul

Bir bileşeni değiştiriyorsanız kurulum prosedürünü gerçekleştirmeden önce mevcut bileşeni çıkarın.

Bu görev ile ilgili

Şekilde bellek modülünün yeri belirtilmiş ve takma işlemi görsel olarak gösterilmiştir:

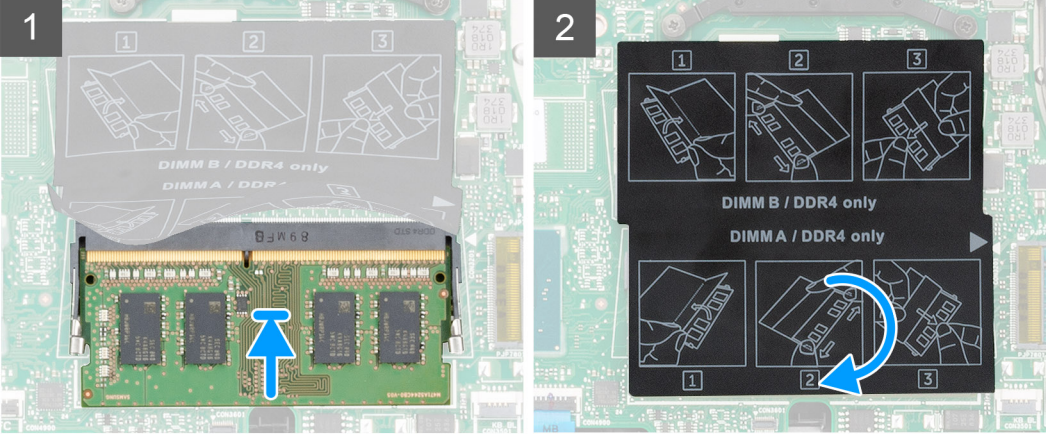
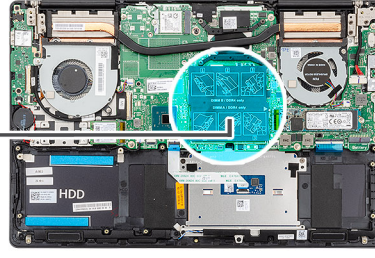
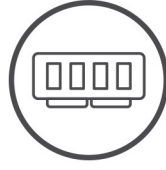

Adımlar

- 1 Koruyucu bandı kaldırın ve bellek modülünün üstündeki çentiği bellek modülü yuvasındaki tırnakla hizalayın.
- 2 Bellek modülünü yuvanın içine eğik olarak sıkıca oturtun.
- 3 Yerine oturana dek bellek modülüne bastırın.

NOT: Tık sesi duymazsanız, bellek modülünü çıkarıp yeniden takın.

Sonraki adım

- 1 Pili kablosunu takın.
- 2 Alt kapağı takın.
- 3 Bilgisayarınızda çalıştıktan sonra bölümündeki prosedürlere uyun.

Katı-hal sürücüsü

M.2 2280 katı hal sürücüyü çıkarma

Önkoşullar

- 1 Bilgisayarınızın içinde çalışmadan önce bölümündeki prosedüre uyun.
- 2 Alt kapağı çıkarın.
- 3 Pili kablosunun bağlantısını kesin.

Bu görev ile ilgili

Şekilde katı hal sürücünün yeri belirtilmiş ve çıkarma işlemi görsel olarak gösterilmiştir:

NOT: Bilgisayar yalnızca katı hal sürücü kapasitesi 512 GB'den fazlaysa katı hal sürücü koruyucusu birlikte gönderilir.

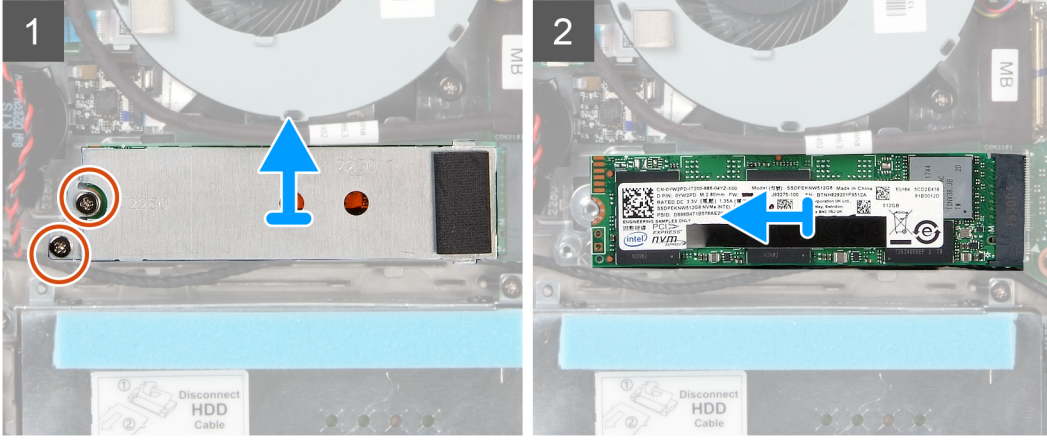
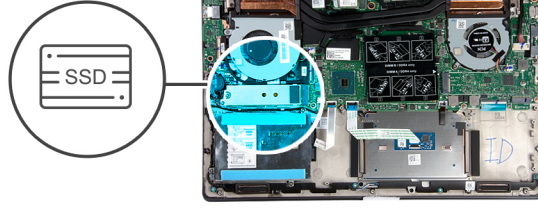

Adımlar

- 1 Katı hal sürücü modülü koruyucusunu avuç içi dayanağı ve klavye aksamına sabitleyen iki vidayı (M2x4) sökün.
- 2 Katı hal sürücü modülü koruyucusunu katı hal sürücü yuvasından kaydırarak çıkarın.
- 3 Katı hal sürücü modülünü katı hal sürücü yuvasından kaydırarak çıkarın.

M.2 2280 katı hal sürücüyü takma

Önkoşul

Bir bileşeni değiştiriyorsanız kurulum prosedürünü gerçekleştirmeden önce mevcut bileşeni çıkarın.

Bu görev ile ilgili

Şekilde katı hal sürücü desteğinin yeri belirtilmiş ve M.2 2280 katı hal sürücüye yerleştirebilmesi için desteği hizalama işlemi görsel olarak gösterilmiştir.

NOT: Bilgisayar, yalnızca katı hal sürücü kapasitesi 512 GB'den fazlaysa katı hal sürücü koruyucusu birlikte gönderilir.

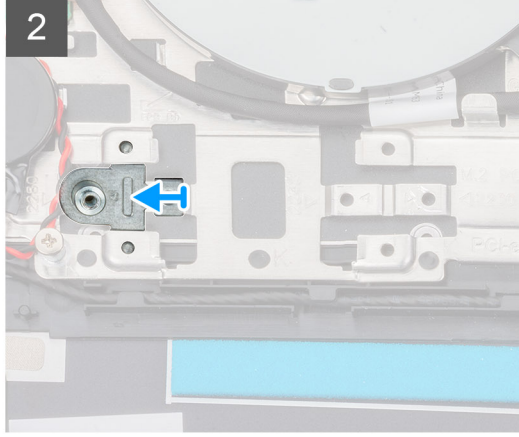
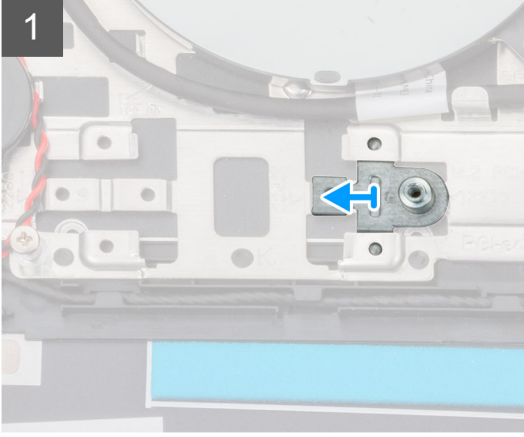
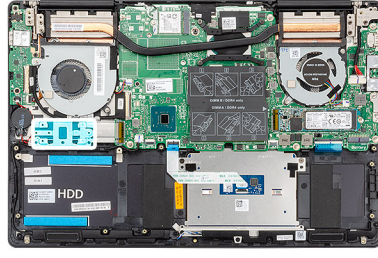

Şekilde katı hal sürücünün yeri belirtilmiş ve takma işlemi görsel olarak gösterilmiştir:



2x
M2x4

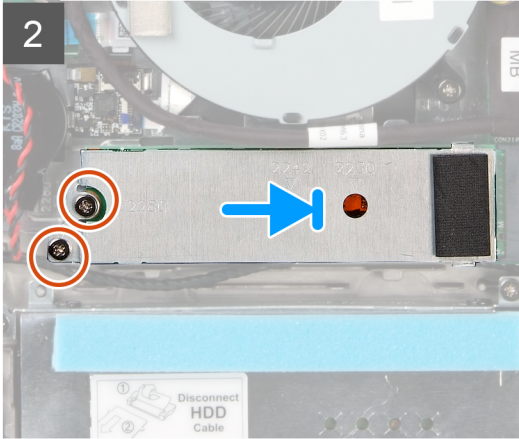
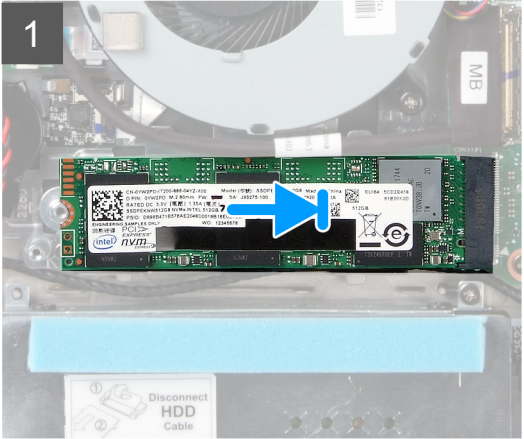
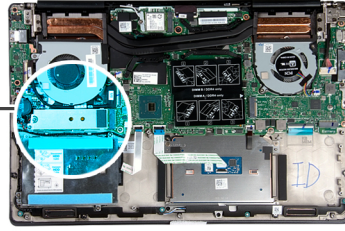

Adımlar

- 1 Gerekirse M.2 2280 katı hal sürücüyü yerleştirebilmek için katı hal sürücü desteğini hizalayın.
- 2 Katı hal sürücü modülünün üzerindeki çentiği katı hal sürücü yuvasındaki tırnakla hizalayın.
- 3 Katı hal sürücü modülünü belli bir açıyla iterek katı hal sürücü yuvasına sıkıca oturtun.
- 4 Katı hal sürücü yuvasındaki tırnağı katı hal sürücü desteğindeki yuvaya sabitleyin.
- 5 Katı hal sürücü modülü koruyucusunu avuç içi dayanağı ve klavye aksamına sabitleyen iki vidayı (M2x4) yerine takın.

Sonraki adım

- 1 Pili kablosunu takın.
- 2 Alt kapağı takın.
- 3 Bilgisayarınızda çalıştıktan sonra bölümündeki prosedürlere uyun.

M.2 2230 katı hal sürücüyü çıkarma

Önkoşullar

- 1 Bilgisayarınızın içinde çalışmadan önce bölümündeki prosedüre uyun.
- 2 Alt kapağı çıkarın.
- 3 Pili kablosunun bağlantısını kesin.

Bu görev ile ilgili

Şekilde M.2 2230 katı hal sürücünün yeri belirtilmiş ve çıkarma işlemi görsel olarak gösterilmiştir:

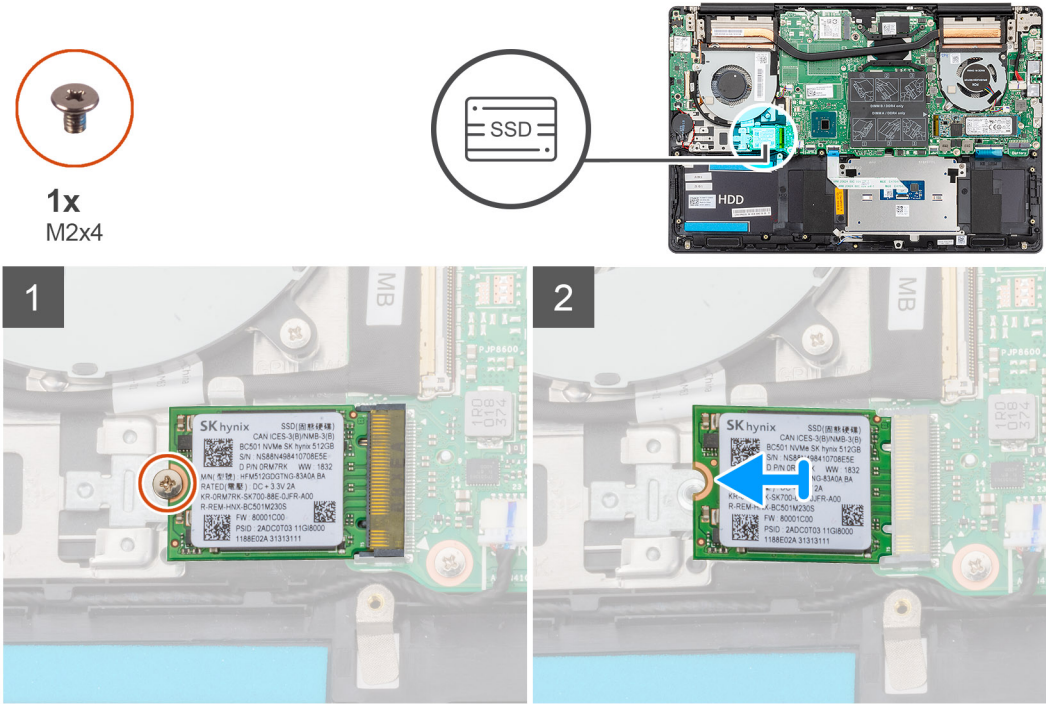

Adımlar

- 1 Katı hal sürücüyü avuç içi dayanağı ve klavye aksamına sabitleyen vidayı (M2x4) sökün.
- 2 Katı hal sürücü modülünü sistem kartı üzerindeki katı hal sürücü yuvasından kaydırarak çıkarın.

M.2 2230 katı hal sürücüyü takma

Önkoşul

Bir bileşeni değiştiriyorsanız kurulum prosedürünü gerçekleştirmeden önce mevcut bileşeni çıkarın.

Bu görev ile ilgili

Şekilde katı hal sürücü desteğinin yeri belirtilmiş ve M.2 2230 katı hal sürücüyü yerleştirebilmesi için desteği hizalama işlemi görsel olarak gösterilmiştir.

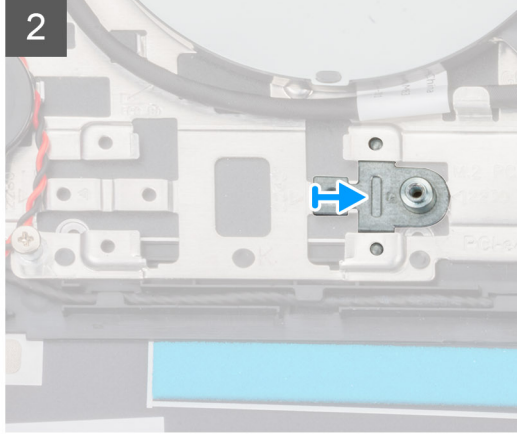
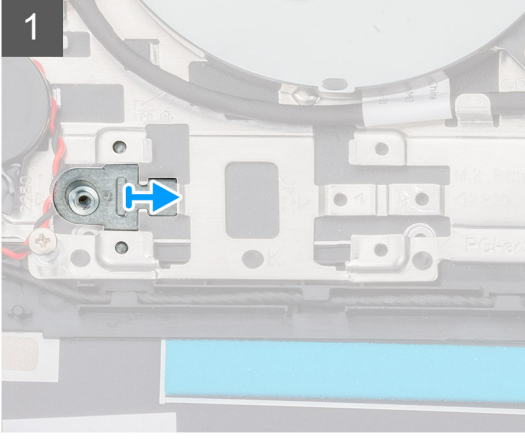
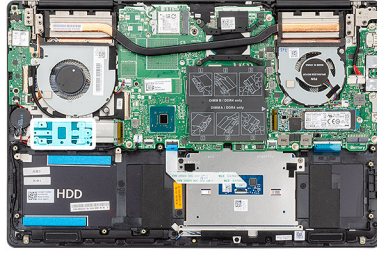

Şekilde M.2 2230 katı hal sürücünün yeri belirtilmiş ve takma işlemi görsel olarak gösterilmiştir:



1x
M2x4

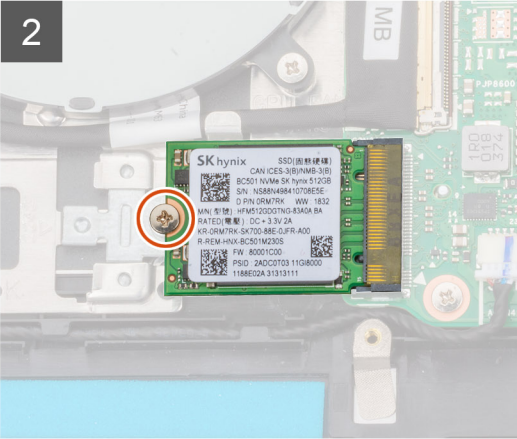
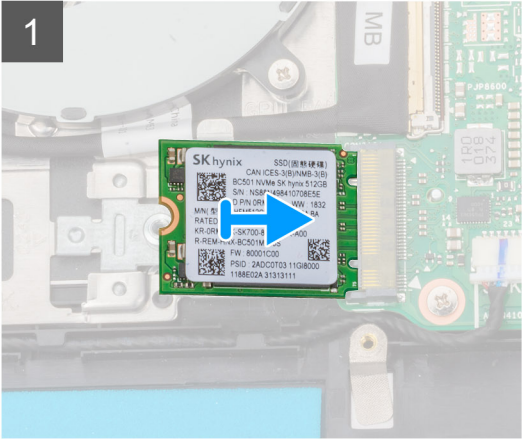
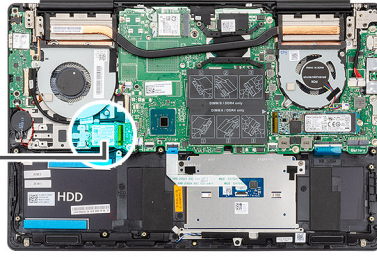

Adımlar

- 1 Gerekirse M.2 2230 katı hal sürücüyü yerleştirebilmek için katı hal sürücü desteğini hizalayın.
- 2 Katı hal sürücü modülünün üzerindeki çentiği katı hal sürücü yuvasındaki tırnakla hizalayın.
- 3 Katı hal sürücü modülünü belli bir açıyla iterek katı hal sürücü yuvasına sıkıca oturtun.
- 4 Katı hal sürücü modülünü avuç içi dayanağına ve klavye aksamına sabitleyen vidayı (M2x4) yerine takın.

Sonraki adım

- 1 Pil kablosunu takın.
- 2 Alt kapağı takın.
- 3 Bilgisayarınızda çalıştıktan sonra bölümündeki prosedürlere uyun.

M.2 2280 PCIe katı hal sürücüyü çıkarma

Önkoşullar

- 1 Bilgisayarınızın içinde çalışmadan önce bölümündeki prosedüre uyun.
- 2 Alt kapağı çıkarın.
- 3 Pil kablosunun bağlantısını kesin.

Bu görev ile ilgili

Şekilde M.2 2280 PCIe katı hal sürücünün yeri belirtilmiş ve çıkarma işlemi görsel olarak gösterilmiştir:



1x
M2x4

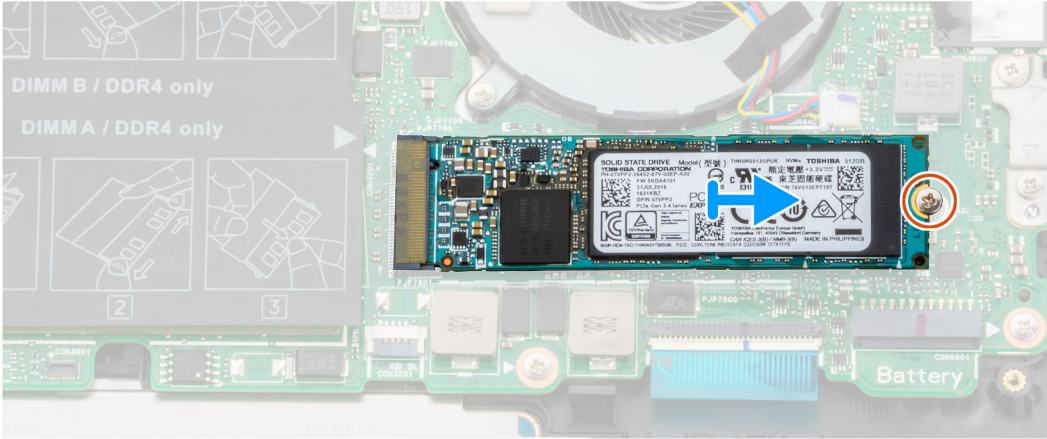
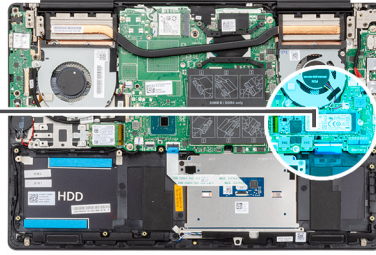

Adımlar

- 1 Katı hal sürücüyü sistem kartına sabitleyen vidayı (M2x4) sökün.
- 2 Katı hal sürücü modülünü sistem kartı üzerindeki katı hal sürücü yuvasından kaydırarak çıkarın.

M.2 2280 PCIe katı hal sürücüyü takma

Önkoşul

Bir bileşeni değiştiriyorsanız kurulum prosedürünü gerçekleştirmeden önce mevcut bileşeni çıkarın.

Bu görev ile ilgili

Şekilde M.2 2280 PCIe katı hal sürücünün yeri belirtilmiş ve takma işlemi görsel olarak gösterilmiştir:



1x
M2x4

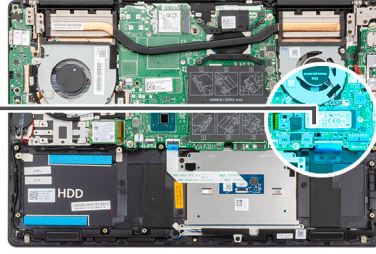

Adımlar

- 1 Katı hal sürücü modülünün üzerindeki çentiği katı hal sürücü yuvasındaki tırnakla hizalayın.
- 2 Katı hal sürücü modülünü belli bir açıyla iterek katı hal sürücü yuvasına sıkıca oturtun.
- 3 Katı hal sürücü modülünü sistem kartına sabitleyen vidayı (M2x4) yerine takın.

Sonraki adım

- 1 Pili kablosunu takın.
- 2 Alt kapağı takın.
- 3 Bilgisayarınızda çalıştıktan sonra bölümündeki prosedürlere uyun.

Sabit sürücü

Sabit sürücüyü çıkarma

Önkoşullar

- 1 Bilgisayarınızın içinde çalışmadan önce bölümündeki prosedüre uyun.
- 2 Alt kapağı çıkarın.
- 3 Pili kablosunun bağlantısını kesin.

Bu görev ile ilgili

Şekilde sabit sürücünün yeri belirtilmiş ve çıkarma işlemi görsel olarak gösterilmiştir:

NOT: Sabit sürücü yalnızca 3 hücreli pille gönderilen bilgisayarlarda bulunur.

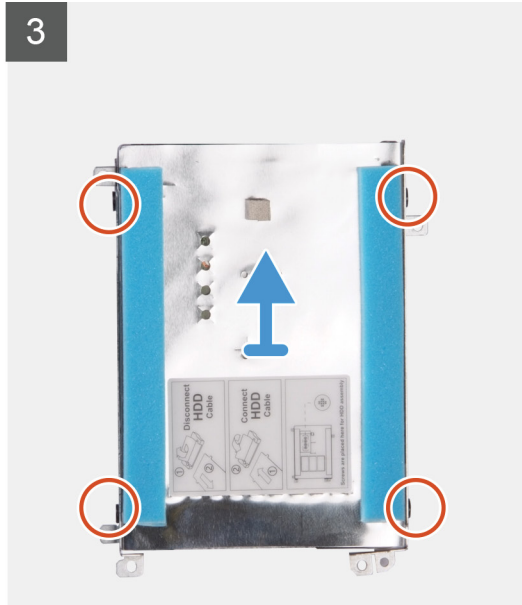
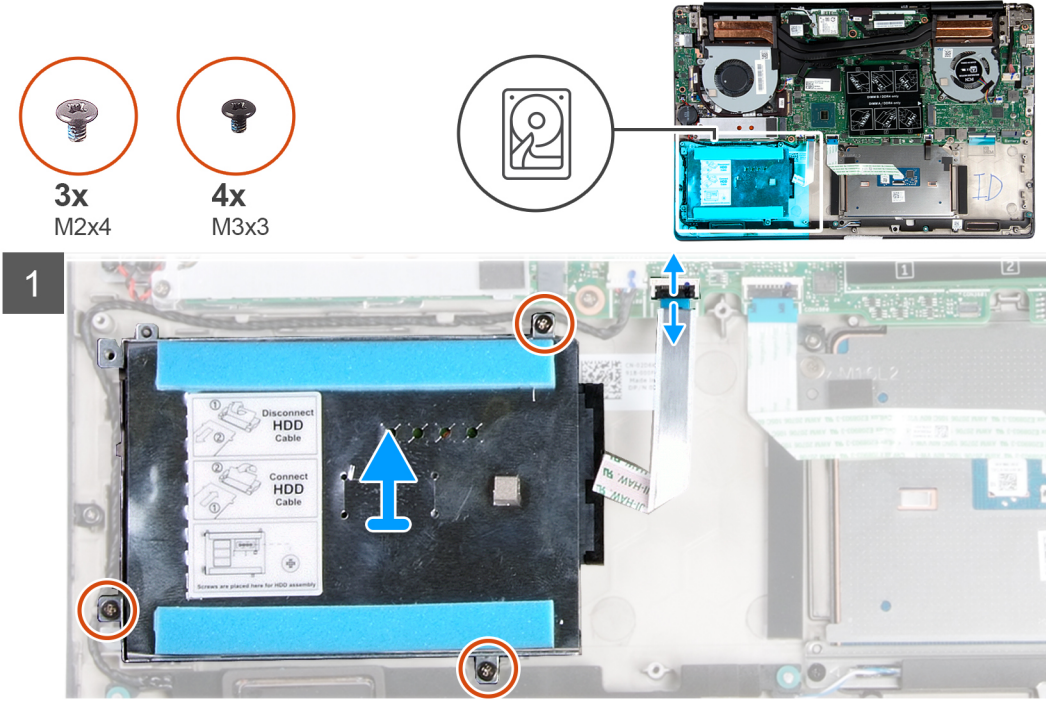

Adımlar

- 1 Mandalı açın ve sabit disk kablosunu sistem kartından ayırın.
- 2 Sabit sürücü braketini avuç içi dayanağı ve klavye aksamına sabitleyen üç vidayı (M2x4) sökün.
- 3 Sabit sürücü aksamını kablosuyla birlikte kaldırarak avuç içi dayanağı ve klavye aksamından ayırın.
- 4 Aracıyı sabit sürücü aksamından ayırın.
- 5 Sabit sürücü braketini sabit sürücüye sabitleyen dört vidayı (M3x3) çıkarın.
- 6 Sabit sürücüyü kaldırarak sabit sürücü desteğinden çıkarın.

Sabit sürücüyü takma

Önkoşul

Bir bileşeni değiştireyorsanız kurulum prosedürünü gerçekleştirmeden önce mevcut bileşeni çıkarın.

Bu görev ile ilgili

Şekilde sabit sürücünün yeri belirtilmiş ve takma işlemi görsel olarak gösterilmiştir:

NOT: Sabit sürücü yalnızca 3 hücreli pille gönderilen bilgisayarlarda bulunur.

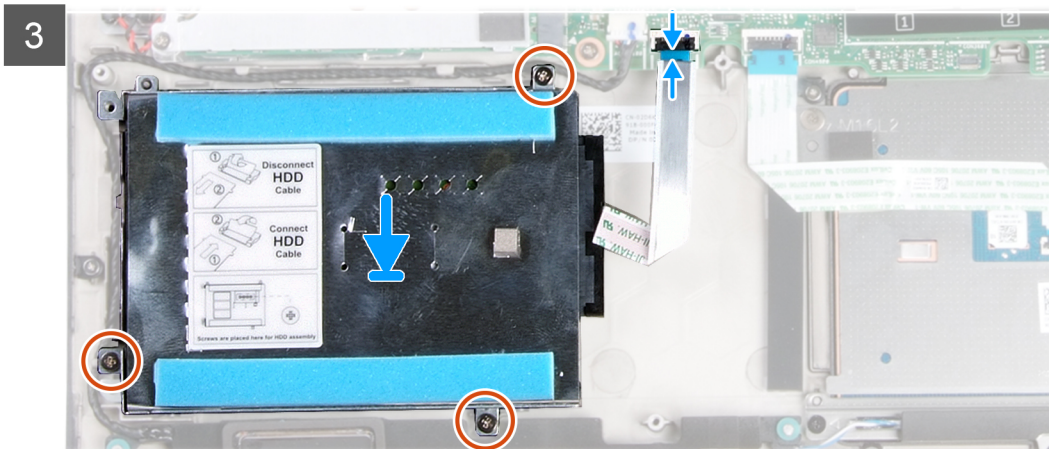
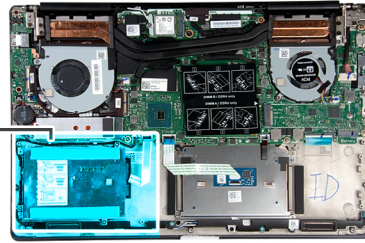
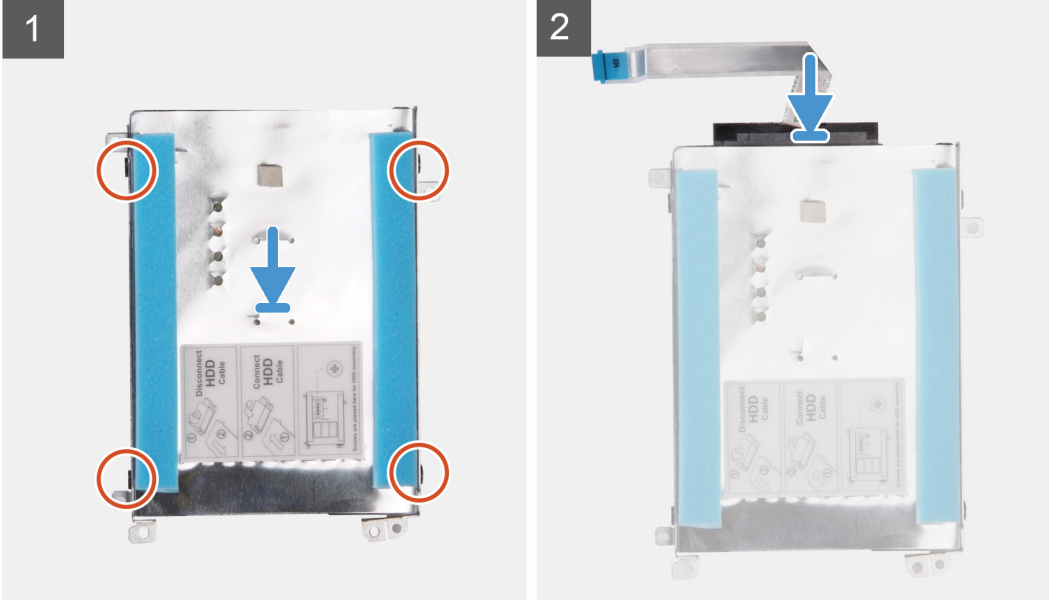

Adımlar

- 1 Sabit sürücüyü sabit sürücü braketine takın.
- 2 Sabit sürücü braketindeki vida deliklerini sabit sürücü üzerindeki vida delikleriyle hizalayın ve ardından sabit sürücü braketini sabit sürücüye sabitleyen dört vidayı (M3x3) yerine takın.
- 3 Aracıyı sabit sürücü aksamına bağlayın.
- 4 Sabit sürücü aksamındaki vida deliklerini avuç içi dayanağı ve klavye aksamındaki vida delikleriyle hizalayın.
- 5 Sabit sürücü aksamını avuç içi dayanağı ve klavye aksamına sabitleyen üç vidayı (M2x4) yerine takın.
- 6 Sabit sürücü kablosunu sistem kartına bağlayın.

Sonraki Adımlar

- 1 [Pil kablosunu](#) takın.
- 2 [Alt kapağı](#) takın.
- 3 [Bilgisayarınızda çalıştıktan sonra](#) bölümündeki prosedürlere uyun.

Hoparlörler

Hoparlörleri çıkarma

Önkoşullar

- 1 [Bilgisayarınızın içinde çalışmadan önce](#) bölümündeki prosedüre uyun.
- 2 [Alt kapağı](#) çıkarın.
- 3 [Pili](#) çıkarın.

Bu görev ile ilgili

Şekilde hoparlörlerin yeri belirtilmiş ve çıkarma işlemi görsel olarak gösterilmiştir:

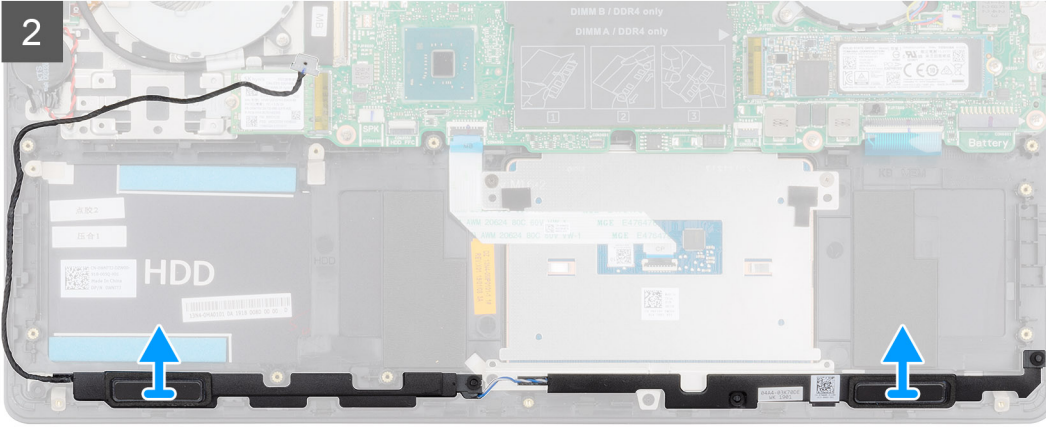
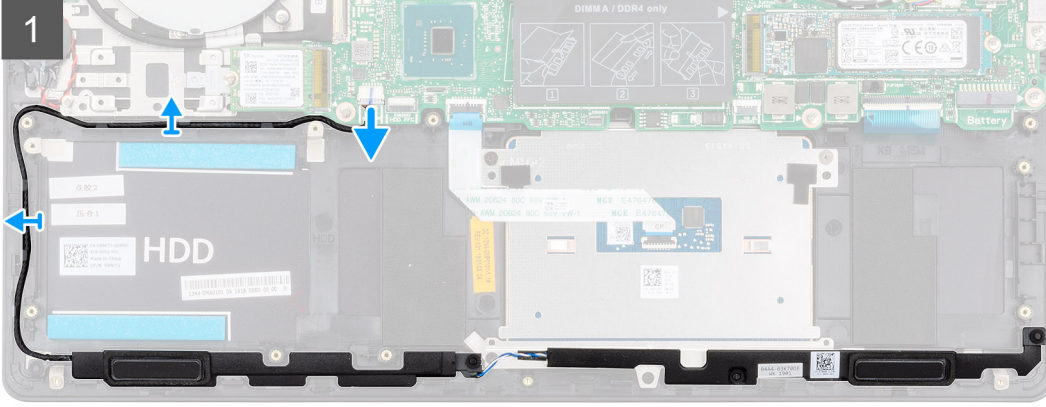
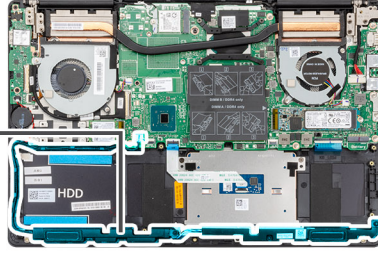
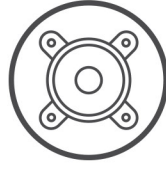

Adımlar

- 1 Hoparlör kablosunu sistem kartından çıkarın.
- 2 Hoparlör kablosunun yönlendirmesini yolunu not edin ve avuç içi dayanağı ve klavye aksamındaki yönlendirme kılavuzlarından hoparlör kablosunu çıkarın.

① **NOT: Hoparlörü kaldırmadan önce lastik grometlerin konumuna dikkat edin.**

- 3 Hoparlörleri kablosuyla birlikte avuç içi dayanağı ve klavye aksamından kaldırın.

Hoparlörleri takma

Önkoşul

Bir bileşeni değiştiriyorsanız kurulum prosedürünü gerçekleştirmeden önce mevcut bileşeni çıkarın.

Bu görev ile ilgili

Şekilde hoparlörün yeri belirtilmiş ve takma işlemi görsel olarak gösterilmiştir:

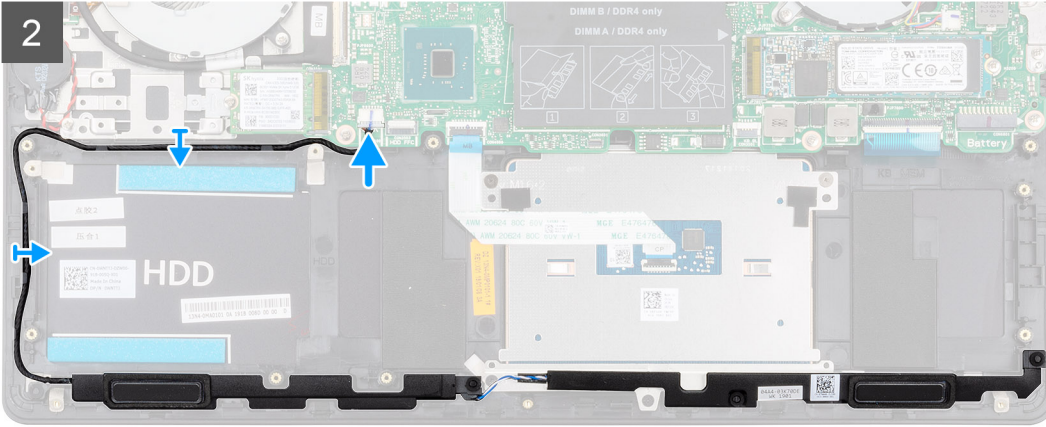
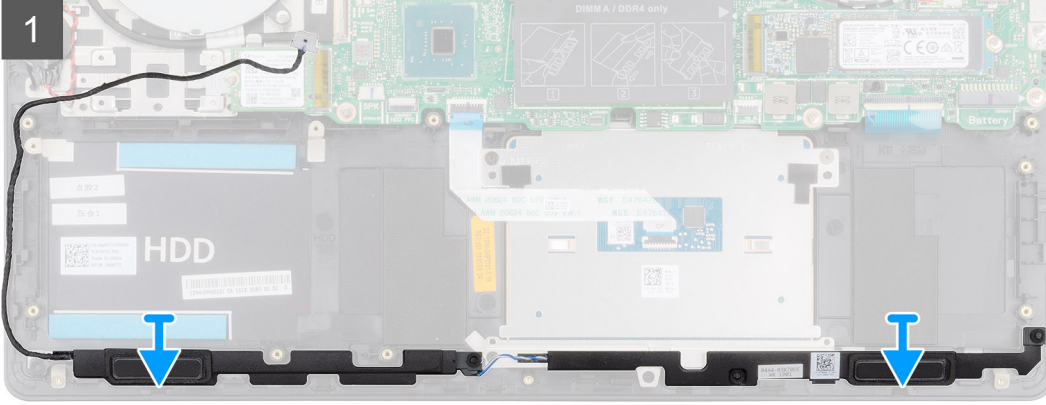
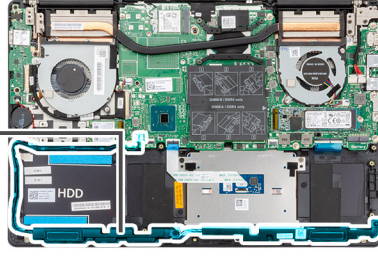
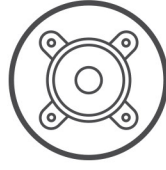

Adımlar

- 1 Hizalama direklerini ve lastik rondelaları kullanarak hoparlörleri avuç içi dayanağı ve klavye aksamındaki yuvalara yerleştirin.
- 2 Hoparlör kablosunu avuç içi dayanağı ve klavye aksamındaki yönlendirme kılavuzlarından geçirin.
- 3 Hoparlör kablosunu sistem kartına bağlayın.

Sonraki adım

- 1 Pili takın.
- 2 Alt kapağı takın.
- 3 Bilgisayarınızda çalıştıktan sonra bölümündeki prosedürlere uyun.

Grafik İşlem Birimi (GPU) fanı

GPU fanını çıkarma

Önkoşullar

- 1 Bilgisayarınızın içinde çalışmadan önce bölümündeki prosedüre uyun.

- 2 Alt kapağı çıkarın.
- 3 Pili çıkarın.

Bu görev ile ilgili

Şekilde GPU fanının yeri belirtilmiş ve çıkarma işlemi görsel olarak gösterilmiştir:

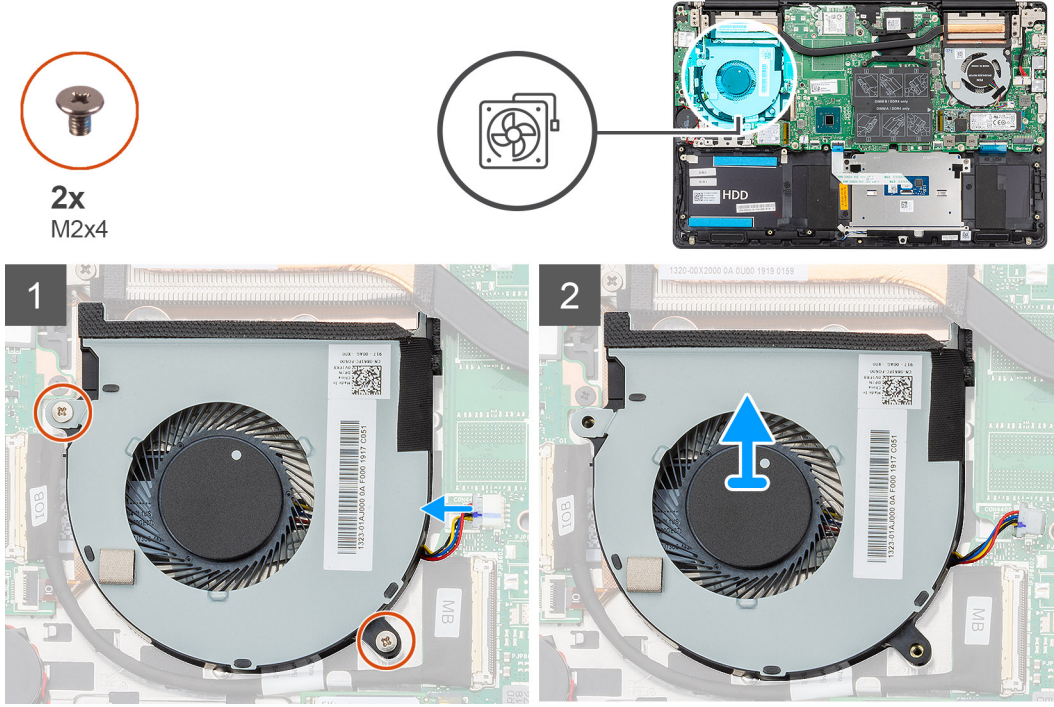

Adımlar

- 1 GPU fanını avuç içi dayanağı ve klavye aksamına sabitleyen iki vidayı (M2x4) sökün.
- 2 GPU fanı kablosunu sistem kartından sökün.
- 3 GPU fanını avuç içi dayanağı ve klavye aksamından çekerek kaldırın.

GPU fanını takma

Önkoşul

Bir bileşeni değiştiriyorsanız kurulum prosedürünü gerçekleştirmeden önce mevcut bileşeni çıkarın.

Bu görev ile ilgili

Şekilde GPU fanının yeri belirtilmiş ve takma işlemi görsel olarak gösterilmiştir:



2x
M2x4

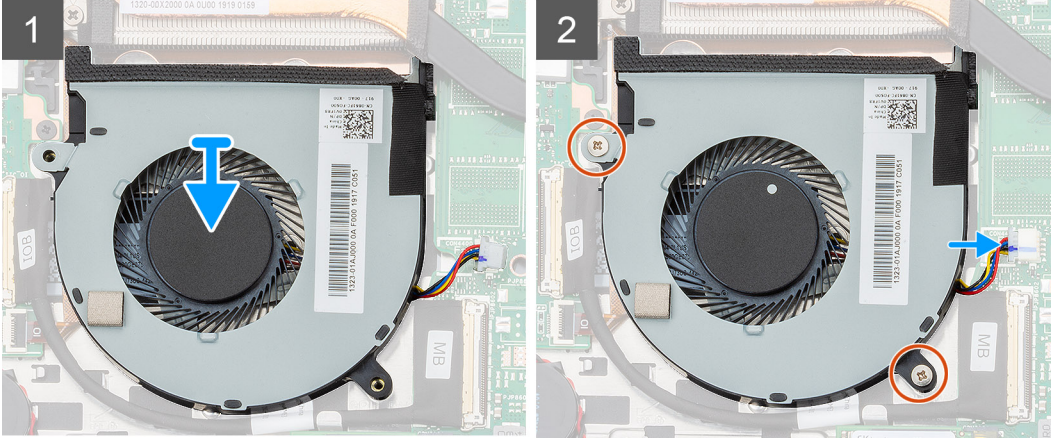
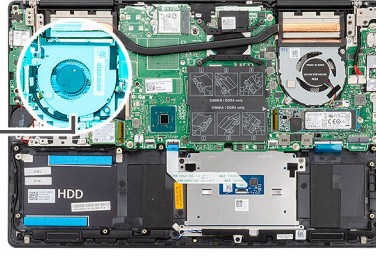

Adımlar

- 1 GPU fanını avuç içi dayanağı ve klavye aksamına kaydırarak yerleştirin.
- 2 GPU fanı üzerindeki vida deliklerini avuç içi dayanağı ve klavye üzerindeki vida delikleriyle hizalayın.
- 3 GPU fanını avuç içi dayanağı ve klavye aksamına sabitlemek için iki vidayı (M2x4) yerine takın.
- 4 GPU fan kablosunu sistem kartına bağlayın.

Sonraki adım

- 1 Pili takın.
- 2 Alt kapağı takın.
- 3 Bilgisayarınızda çalıştıktan sonra bölümündeki prosedürlere uyun.

CPU fanı

CPU fanını çıkarma

Önkoşullar

- 1 Bilgisayarınızın içinde çalışmadan önce bölümündeki prosedüre uyun.
- 2 Alt kapağı çıkarın.
- 3 Pili çıkarın.

Bu görev ile ilgili

Şekilde CPU fanının yeri belirtilmiş ve çıkarma işlemi görsel olarak gösterilmiştir:



2x
M2x4

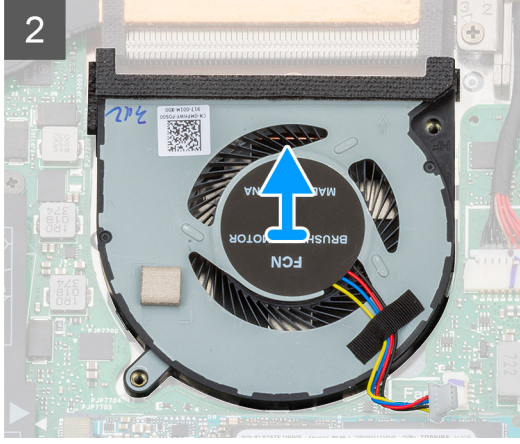
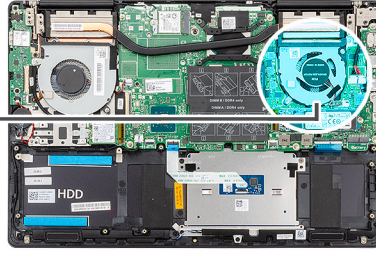

Adımlar

- 1 CPU fanını avuç içi dayanağı ve klavye aksamına sabitleyen iki vidayı (M2x4) sökün.
- 2 CPU fanı kablosunu sistem kartından sökün.
- 3 CPU fanını avuç içi dayanağı ve klavye aksamından çekerek kaldırın.

CPU fanını takma

Önkoşul

Bir bileşeni değiştiriyorsanız kurulum prosedürünü gerçekleştirmeden önce mevcut bileşeni çıkarın.

Bu görev ile ilgili

Şekilde CPU fanının yeri belirtilmiş ve takma işlemi görsel olarak gösterilmiştir:



2x
M2x4

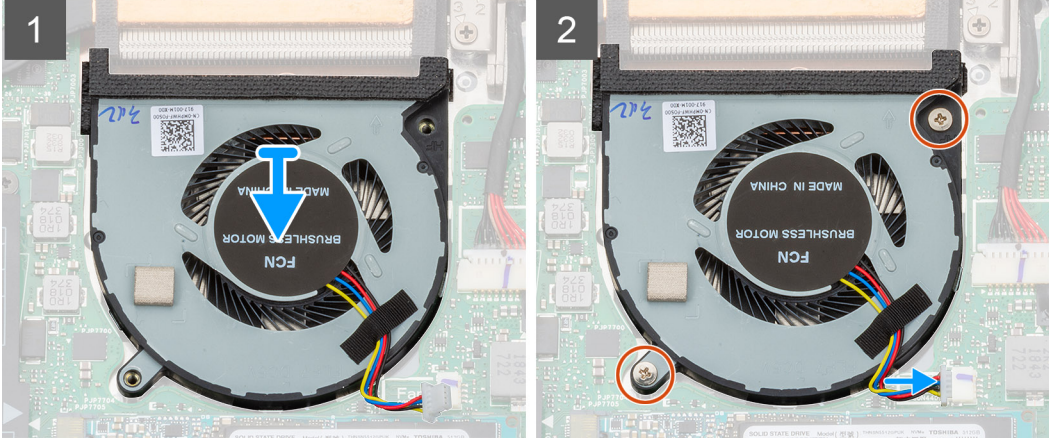
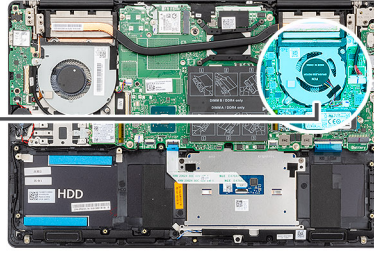

Adımlar

- 1 CPU fanını avuç içi dayanağı ve klavye aksamına kaydırarak yerleştirin.
- 2 CPU fanı üzerindeki vida deliklerini avuç içi dayanağı ve klavye üzerindeki vida delikleriyle hizalayın.
- 3 CPU fanını avuç içi dayanağı ve klavye aksamına sabitlemek için iki vidayı (M2x4) yerine takın.
- 4 CPU fan kablosunu sistem kartına bağlayın.

Sonraki adım

- 1 Pili takın.
- 2 Alt kapağı takın.
- 3 Bilgisayarınızda çalıştıktan sonra bölümündeki prosedürlere uyun.

Isı emici

Isı emiciyi çıkarma—UMA

ⓘ | **NOT:** Bilgisayarınızdaki ısı emicinin türü, sipariş edilen yapılandırmaya bağlı olarak değişir.

Önkosullar

- 1 Bilgisayarınızın içinde çalışmadan önce bölümündeki prosedüre uyun.
- 2 Alt kapağı çıkarın.
- 3 Pili çıkarın.
- 4 GPU fanını çıkarın.
- 5 CPU fanını çıkarın.

Bu görev ile ilgili

Şekilde ısı emicisinin yeri belirtilmiş ve çıkarma işlemi görsel olarak gösterilmiştir:

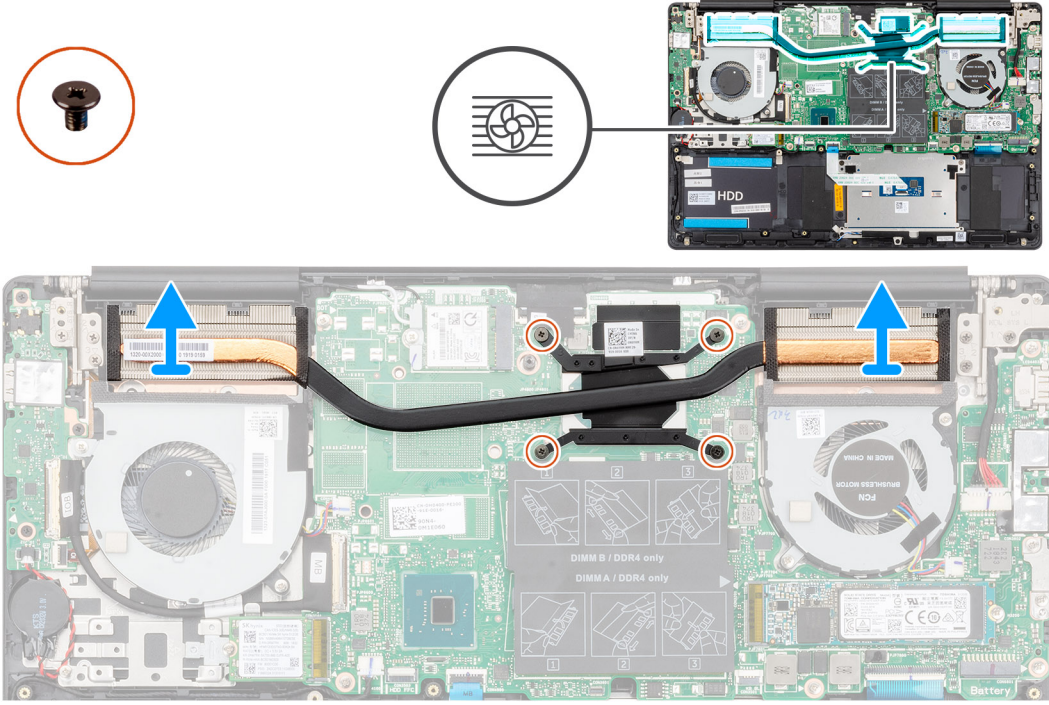

Adımlar

- 1 Sıralı bir şekilde (ısı emicisi üzerinde gösterilen), ısı emicisini sistem kartına sabitleyen dört adet tutucu vidayı gevşetin.
- 2 Isı emicisini avuç içi dayanağı ve klavye aksamından kaldırarak çıkarın.

Isı emiciyi takma—UMA

Önkoşul

Bir bileşeni değiştiriyorsanız kurulum prosedürünü gerçekleştirmeden önce mevcut bileşeni çıkarın.

Bu görev ile ilgili

Şekilde ısı emicisinin yeri belirtilmiş ve takma işlemi görsel olarak gösterilmiştir:

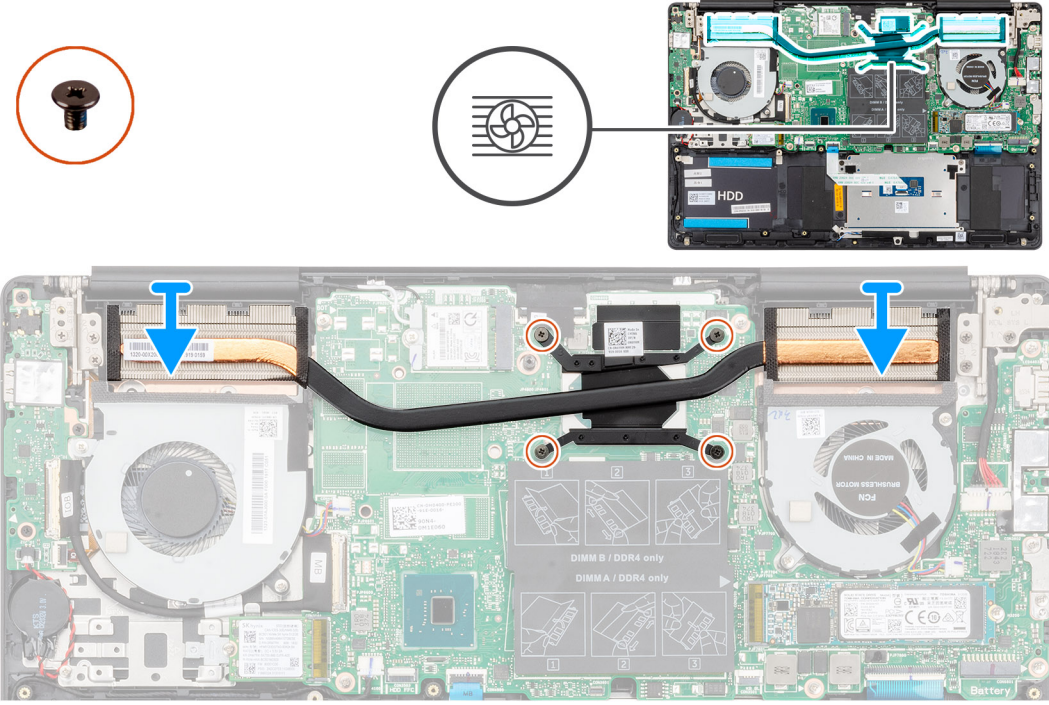

Adımlar

- 1 Isı emicisini sistem kartının üzerine yerleştirin ve ısı emicisindeki vida deliklerini sistem kartındaki vida delikleriyle hizalayın.
- 2 Sıralı bir şekilde (ısı emicisi üzerinde gösterilen), ısı emicisini sistem kartına sabitleyen dört adet tutucu vidayı sıkın.

Sonraki adım

- 1 CPU fanını takın.
- 2 GPU fanını takın.
- 3 Pili takın.
- 4 Alt kapağı takın.
- 5 Bilgisayarınızda çalıştıktan sonra bölümündeki prosedürlere uyun.

Isı emiciyi çıkarma—ayrı

① | **NOT:** Bilgisayarınızdaki ısı emicinin türü, sipariş edilen yapılandırmaya bağlı olarak değişir.

Önkoşullar

- 1 Bilgisayarınızın içinde çalışmadan önce bölümündeki prosedüre uyun.
- 2 Alt kapağı çıkarın.
- 3 Pili çıkarın.
- 4 GPU fanını çıkarın.
- 5 CPU fanını çıkarın.

Bu görev ile ilgili

Şekilde ısı emicisinin yeri belirtilmiş ve çıkarma işlemi görsel olarak gösterilmiştir:

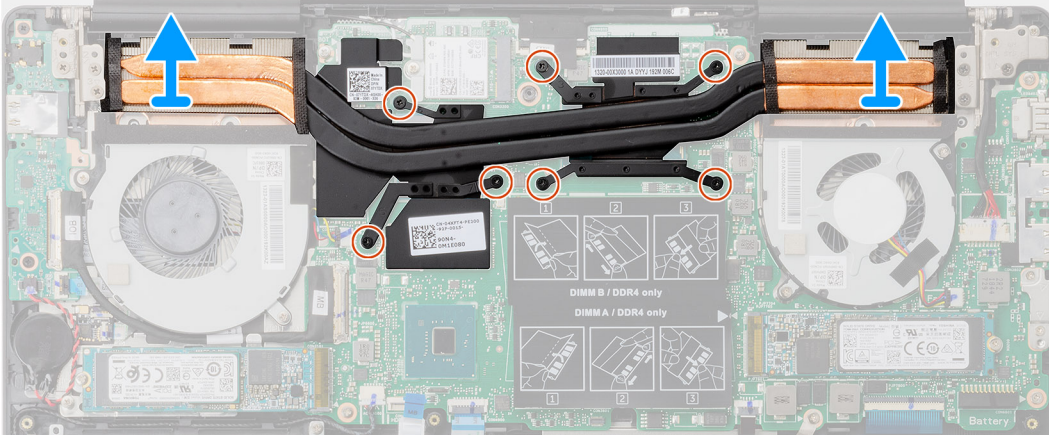
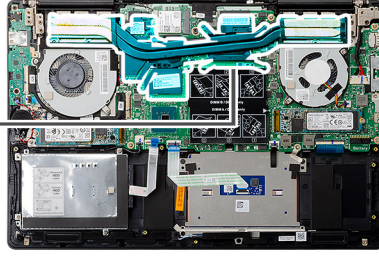

Adımlar

- 1 Isı emicisini sistem kartına sabitleyen yedi adet tutucu vidayı ısı emicisi üzerinde gösterilen sırada gevşetin.
- 2 Isı emicisini kaldırarak sistem kartından çıkarın.

Isı emiciyi takma—ayrı

Önkoşul

Bir bileşeni değiştiriyorsanız kurulum prosedürünü gerçekleştirmeden önce mevcut bileşeni çıkarın.

Bu görev ile ilgili

Şekilde ısı emicisinin yeri belirtilmiş ve takma işlemi görsel olarak gösterilmiştir:

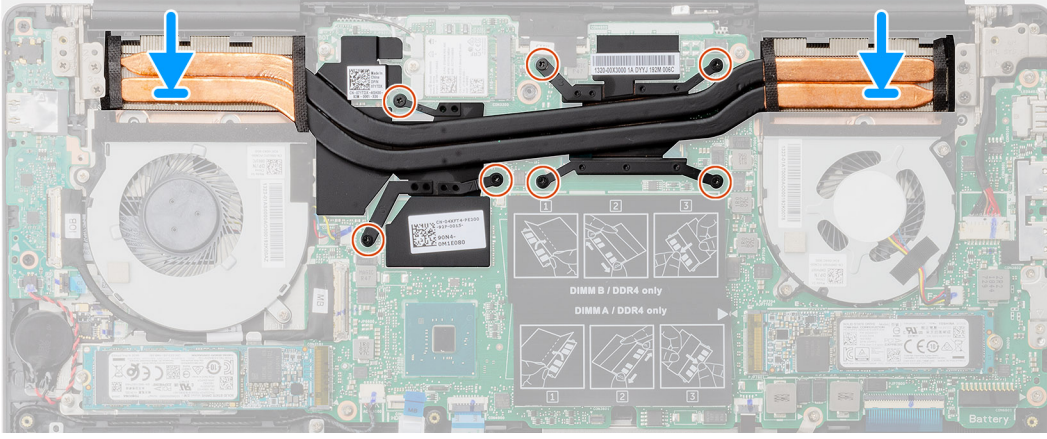
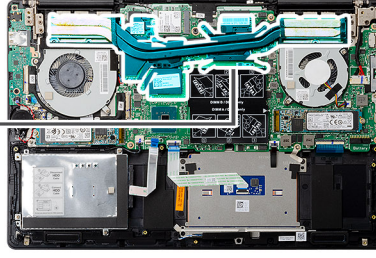

Adımlar

- 1 Isı emicisini sistem kartının üzerine yerleştirin ve ısı emicisindeki vida deliklerini sistem kartındaki vida delikleriyle hizalayın.
- 2 Isı emicisini sistem kartına sabitleyen yedi adet tutucu vidayı ısı emicisi üzerinde gösterilen sırada sıkın.

Sonraki adım

- 1 CPU fanını takın.
- 2 GPU fanını takın.
- 3 Pili takın.
- 4 Alt kapağı takın.
- 5 Bilgisayarınızda çalıştıktan sonra bölümündeki prosedürlere uyun.

Düğme pil

Düğme pili çıkarma

Önkoşullar

- 1 Bilgisayarınızın içinde çalışmadan önce bölümündeki prosedüre uyun.
- 2 Alt kapağı çıkarın.
- 3 Pili çıkarın.

NOT: Düğme pilin çıkarılması, BIOS kurulum programının ayarlarını varsayılan sıfırlar. Düğme pili çıkarmadan önce, BIOS kurulum programının ayarlarını not etmeniz önerilir.

Bu görev ile ilgili

Şekilde düğme pilin yeri belirtilmiş ve çıkarma işlemi görsel olarak gösterilmiştir:

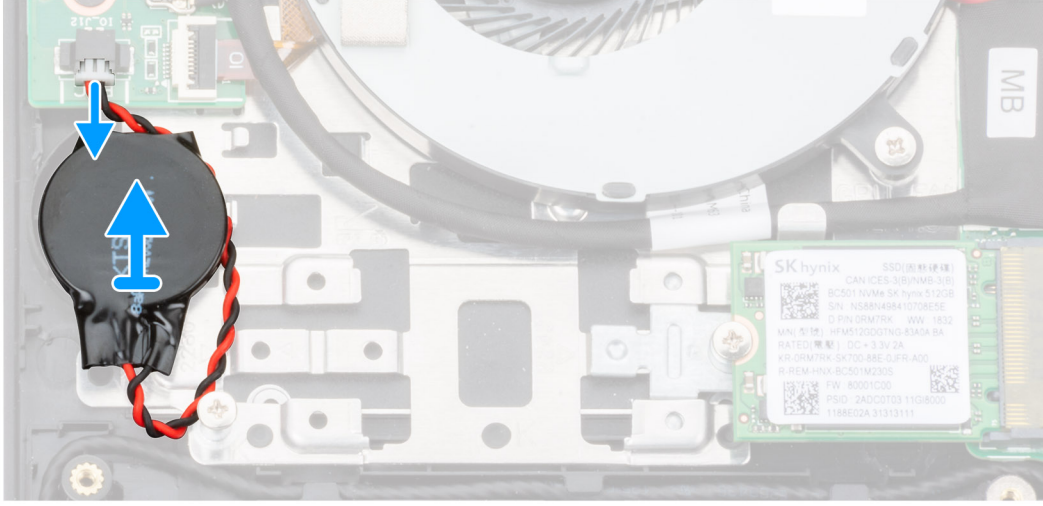
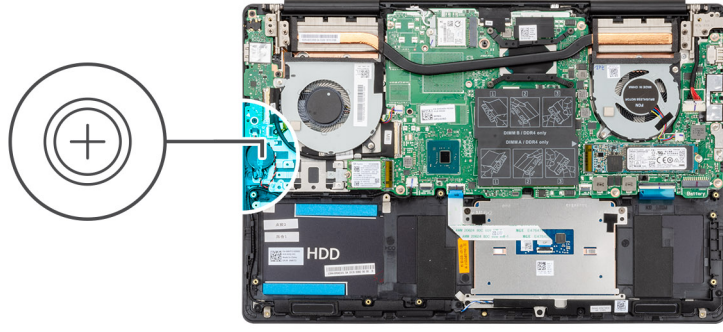

Adımlar

- 1 Düğme pili kablosunun G/Ç kartı ile bağlantısını kesin.
- 2 Düğme pili avuç içi dayanağı ve klavye aksamından çıkarın.

Düğme pili takma

Önkoşul

Bir bileşeni değiştiriyorsanız kurulum prosedürünü gerçekleştirmeden önce mevcut bileşeni çıkarın.

Bu görev ile ilgili

Şekilde düğme pilin yeri belirtilmiş ve takma işlemi görsel olarak gösterilmiştir:

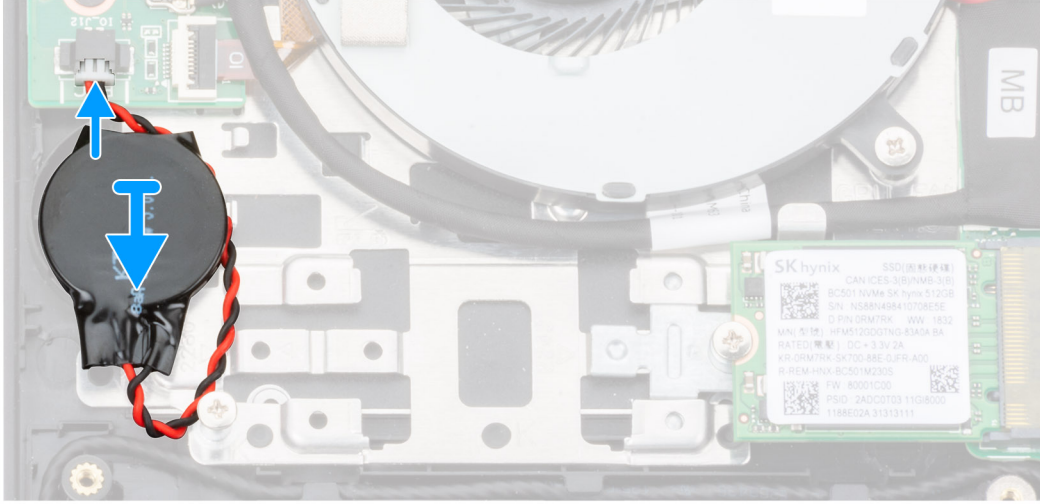
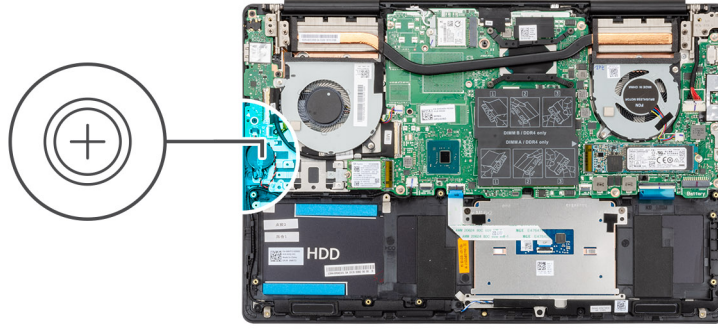

Adımlar

- 1 Düğme pili avuç içi dayanağı ve klavye aksamı üzerindeki yuvaya takın.
- 2 Düğme pil kablosunu şekilde gösterildiği gibi geçirin ve G/Ç kartına bağlayın.

Sonraki adım

- 1 Pili takın.
- 2 Alt kapağı takın.
- 3 Bilgisayarınızda çalıştıktan sonra bölümündeki prosedürlere uyun.

G/Ç kartı

G/Ç kartını çıkarma

Önkoşullar

- 1 Bilgisayarınızın içinde çalışmadan önce bölümündeki prosedüre uyun.
- 2 Alt kapağı çıkarın.
- 3 Pili çıkarın.
- 4 GPU fanını çıkarın.

Bu görev ile ilgili

Şekilde G/Ç kartının yeri belirtilmiş ve çıkarma işlemi görsel olarak gösterilmiştir:



3x
M2x3

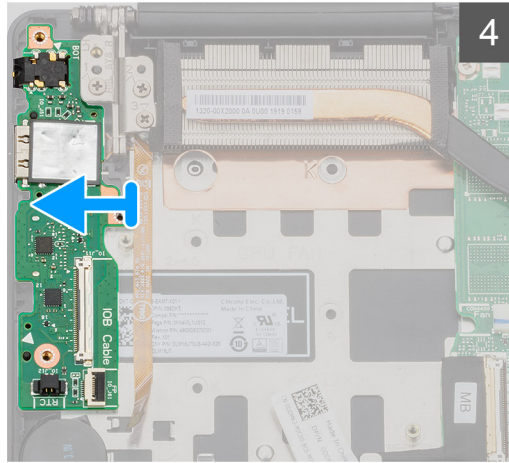
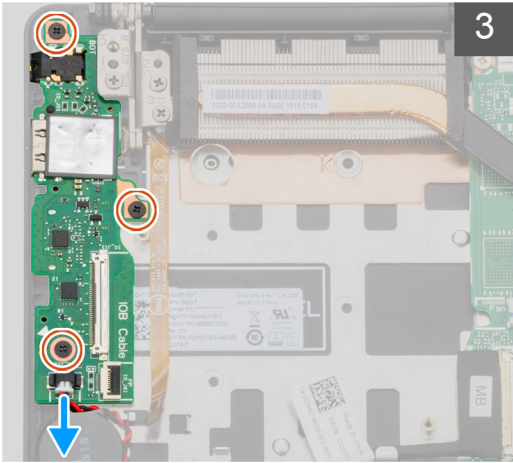
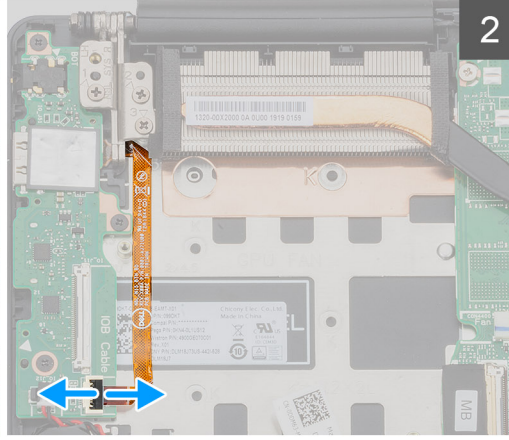
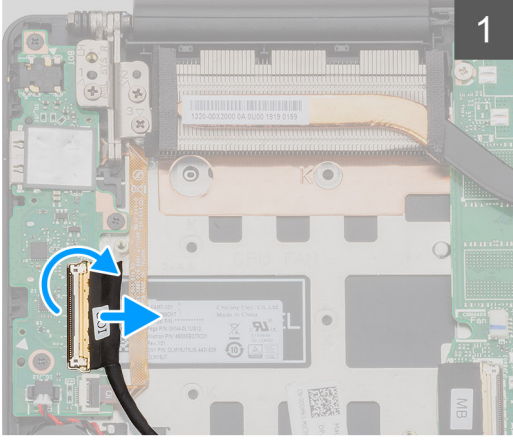
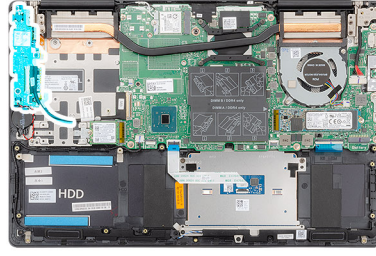

Adımlar

- 1 Mandalı açın ve G/Ç kartı kablosunu G/Ç kartından ayırın.
- 2 Mandalı açın ve parmak izi okuyucu kablosunu G/Ç kartından ayırın.
- 3 Düğme pil kablosunun G/Ç kartı ile bağlantısını kesin.
- 4 G/Ç kartını avuç içi dayanağı ve klavye aksamına sabitleyen üç vidayı (M2x3) sökün.
- 5 G/Ç kartını avuç içi dayanağı ve klavye aksamından kaldırarak çıkarın.

G/Ç Kartını Takma

Önkoşul

Bir bileşeni değiştireyorsanız kurulum prosedürünü gerçekleştirmeden önce mevcut bileşeni çıkarın.

Bu görev ile ilgili

Şekilde G/Ç kartının yeri belirtilmiş ve takma işlemi görsel olarak gösterilmiştir:



3x
M2x3

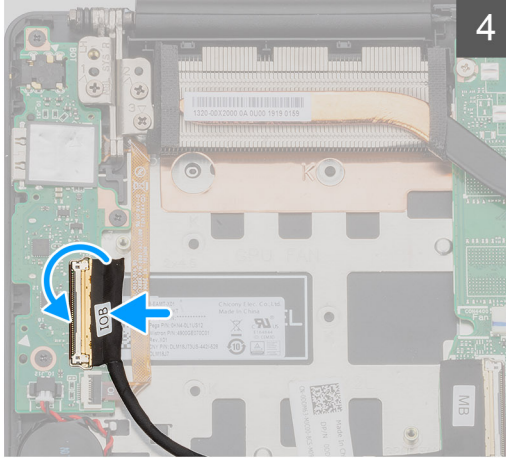
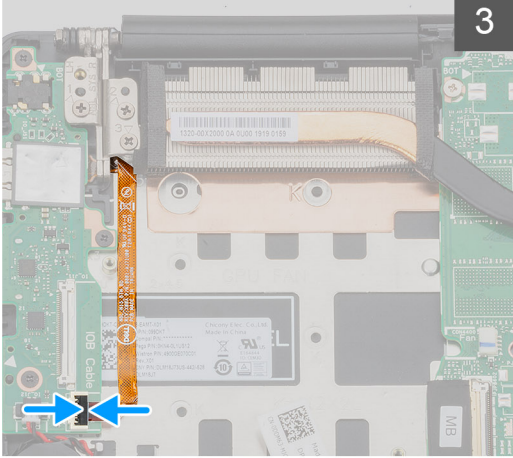
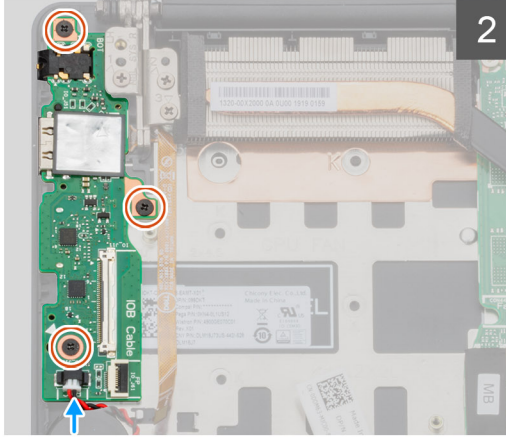
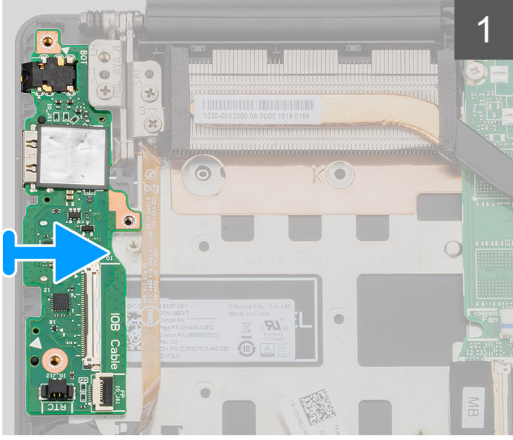
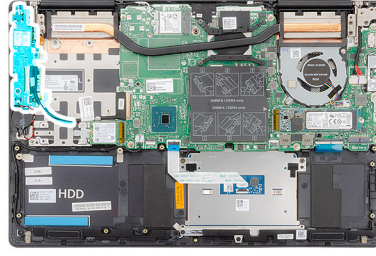

Adımlar

- 1 G/Ç kartını avuç içi dayanağı ve klavye aksamına yerleştirin.
- 2 G/Ç kartındaki vida deliklerini avuç içi dayanağı ve klavye aksamındaki vida delikleriyle hizalayın.
- 3 G/Ç kartını avuç içi dayanağı ve klavye aksamına sabitleyen üç vidayı (M2x3) yerine takın.
- 4 Düğme pilin kablosunu G/Ç kartına takın.
- 5 Parmak izi okuyucu kablosunu G/Ç kartına bağlayın ve kabloyu sabitlemek için mandalı kapatın.
- 6 G/Ç kartı kablosunu G/Ç kartına takın ve kabloyu sabitlemek için mandalı kapatın.

Sonraki adım

- 1 GPU fanını takın.
- 2 Pili takın.
- 3 Alt kapağı takın.
- 4 Bilgisayarınızda çalıştıktan sonra bölümündeki prosedürlere uyun.

İsteğe bağlı parmak izi okuyucusu ile güç düğmesi

Güç düğmesini ve isteğe bağlı parmak izi okuyucuyu çıkarma

Önkoşullar

- 1 Bilgisayarınızın içinde çalışmadan önce bölümündeki prosedüre uyun.
- 2 Alt kapağı çıkarın.
- 3 Pili çıkarın.
- 4 WLAN kartını çıkarın.
- 5 GPU fanını çıkarın.
- 6 G/Ç kartını çıkarın.

Bu görev ile ilgili

Şekilde isteğe bağlı parmak izi okuyuculu güç düğmesinin yeri belirtilmiş ve çıkarma işlemi görsel olarak gösterilmiştir:

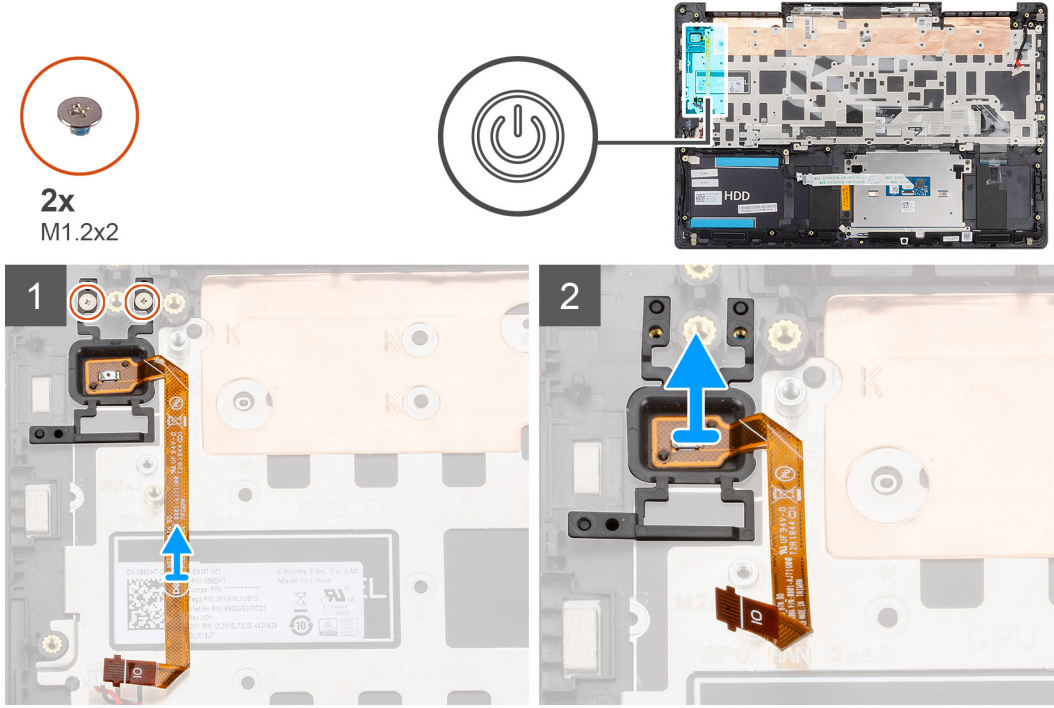

Adımlar

- 1 İsteğe bağlı parmak izi okuyuculu güç düğmesini avuç içi dayanağı ve klavye aksamına sabitleyen iki vidayı (M1.2x2) sökün.
- 2 İsteğe bağlı parmak izi okuyuculu güç düğmesini parmak izi okuyucu kablosuyla birlikte avuç içi dayanağından ve klavye aksamından kaldırın.

İsteğe bağlı parmak izi okuyuculu güç düğmesini takma

Önkoşul

Bir bileşeni değiştiriyorsanız kurulum prosedürünü gerçekleştirmeden önce mevcut bileşeni çıkarın.

Bu görev ile ilgili

Şekilde parmak izi okuyuculu güç düğmesinin yeri belirtilmiş ve takma işlemi görsel olarak gösterilmiştir:



2x
M1.2x2

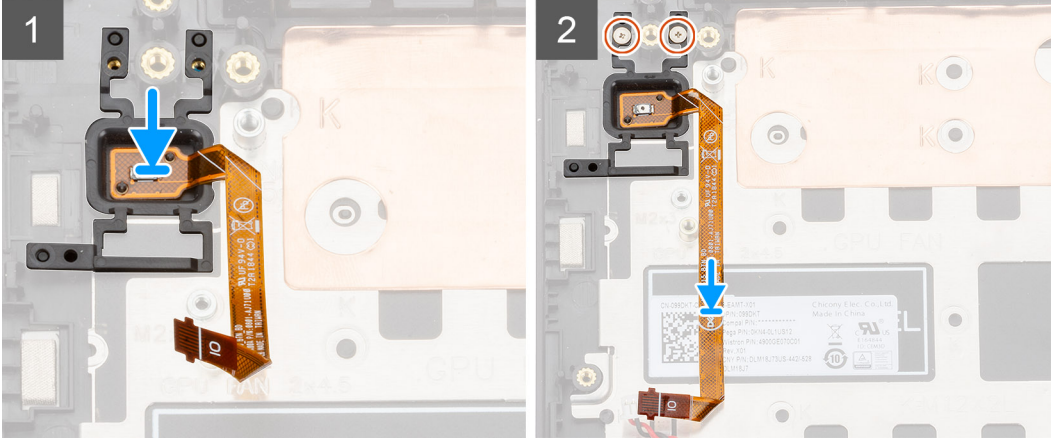
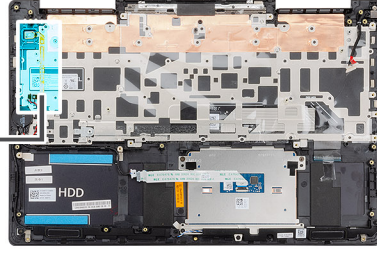

Adımlar

- 1 Hizalama direğini kullanarak isteğe bağlı parmak izi okuyuculu güç düğmesini avuç içi dayanağı ve klavye aksamına yerleştirin.
- 2 İsteğe bağlı parmak izi okuyuculu güç düğmesini avuç içi dayanağı ve klavye aksamına sabitlemek için iki vidayı (M1.2x2) yerine takın.

Sonraki adım

- 1 G/Ç kartını takın.
- 2 GPU fanını takın.
- 3 WLAN kartını takın.
- 4 Pili takın.
- 5 Alt kapağı takın.
- 6 Bilgisayarınızda çalıştıktan sonra bölümündeki prosedürlere uyun.

Güç adaptörü bağlantı noktası

Güç adaptörü bağlantı noktasını çıkarma

Önkosullar

- 1 Bilgisayarınızın içinde çalışmadan önce bölümündeki prosedüre uyun.
- 2 Alt kapağı çıkarın.
- 3 Pili çıkarın.

Bu görev ile ilgili

Şekilde güç adaptörü bağlantı noktasının yeri belirtilmiş ve çıkarma işlemi görsel olarak gösterilmiştir:



3x
M2.5x5



1x
M2x4

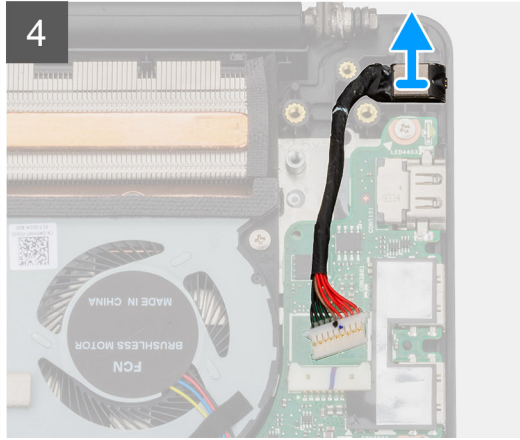
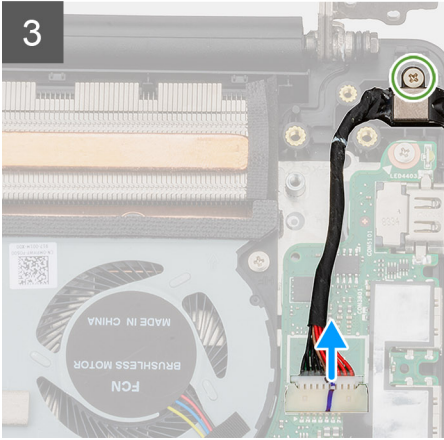
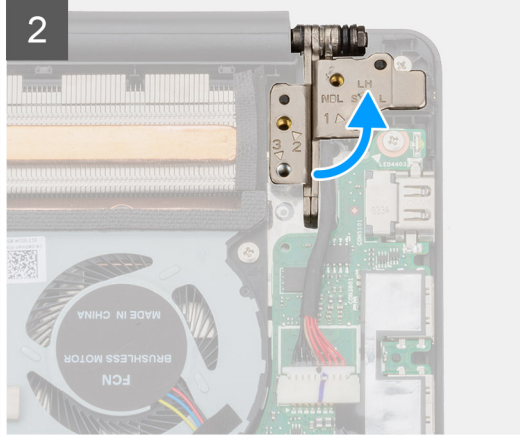
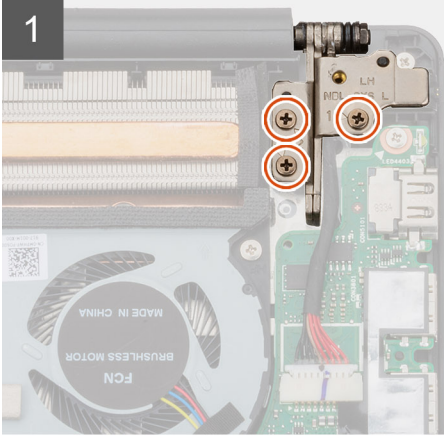
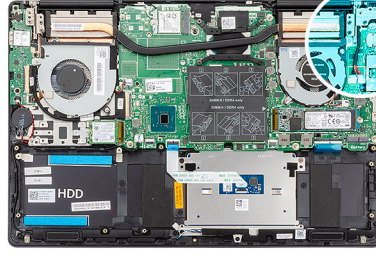

Adımlar

- 1 Sol ekran menteşesini avuç içi dayanağı ve klavye aksamına sabitleyen üç vidayı (M2.5x5) sökün.
- 2 Ekran menteşelerini 90 derecelik açıyla açın.
- 3 Güç adaptörü bağlantı noktasını avuç içi dayanağı ve klavye aksamına sabitleyen vidayı (M2x4) sökün.
- 4 Güç adaptörü bağlantı noktası kablosunu sistem kartından çıkarın.
- 5 Güç adaptörü bağlantı noktasını kablosuyla birlikte kaldırarak avuç içi dayanağı ve klavye aksamından ayırın.

Güç adaptörü bağlantı noktasını takma

Önkoşul

Bir bileşeni değiştiriyorsanız kurulum prosedürünü gerçekleştirmeden önce mevcut bileşeni çıkarın.

Bu görev ile ilgili

Şekilde güç adaptörü bağlantı noktasının yeri belirtilmiş ve takma işlemi görsel olarak gösterilmiştir:



3x
M2.5x5



1x
M2x4

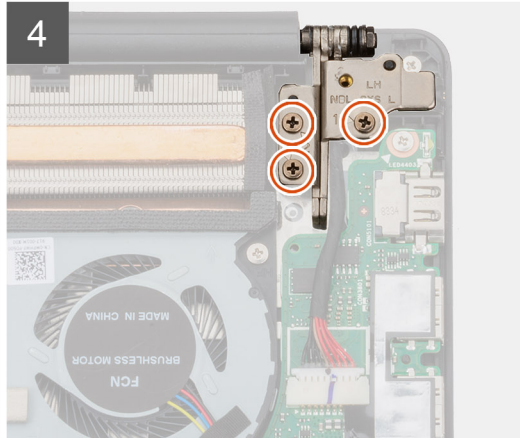
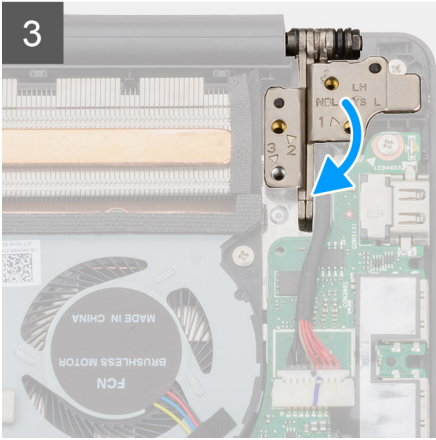
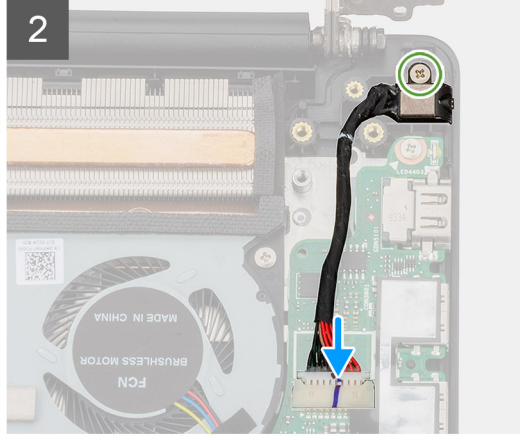
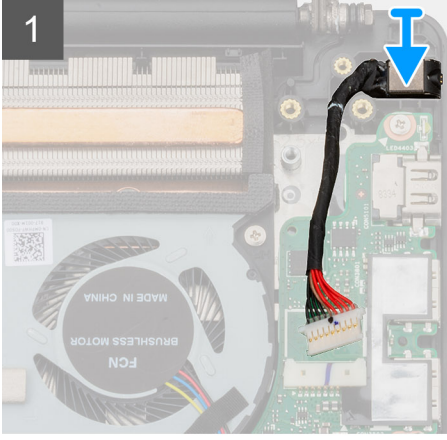
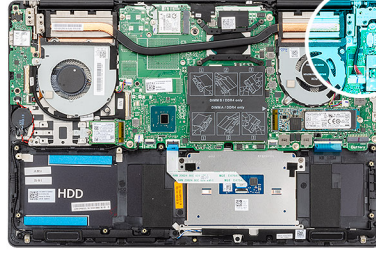

Adımlar

- 1 Güç adaptörü bağlantı noktası kablosunu sistem kartına takın.
- 2 Güç adaptörü bağlantı noktasını avuç içi dayanağı ve klavye aksamına sabitleyen vidayı (M2x4) yerine takın.
- 3 Hizalama direklerini kullanarak ekran menteşelerini kapatın.
- 4 Sol ekran menteşesini sistem kartına sabitleyen üç vidayı (M2.5x5) yerine takın.

Sonraki adım

- 1 Pili takın.
- 2 Alt kapağı takın.
- 3 Bilgisayarınızda çalıştıktan sonra bölümündeki prosedürlere uyun.

Dokunmatik yüzey

Dokunmatik yüzeyi çıkarma

Önkoşullar

- 1 Bilgisayarınızın içinde çalışmadan önce bölümündeki prosedüre uyun.
- 2 Alt kapağı çıkarın.
- 3 Pili çıkarın.
- 4 Hoparlörleri çıkarın.

Bu görev ile ilgili

Şekilde dokunmatik yüzeyin yeri belirtilmiş ve çıkarma işlemi görsel olarak gösterilmiştir:

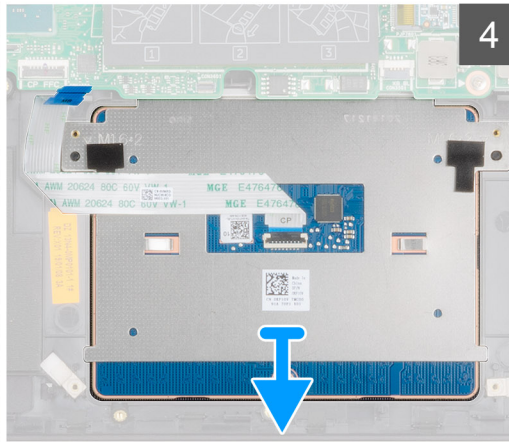
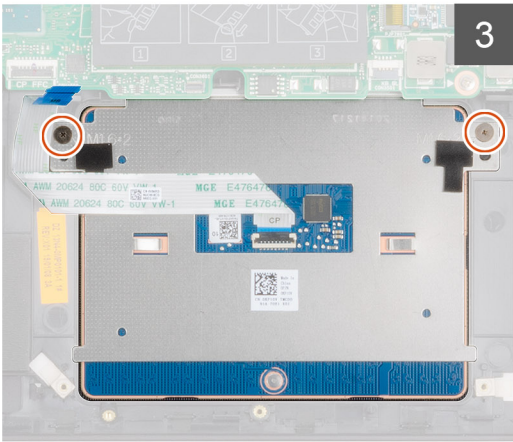
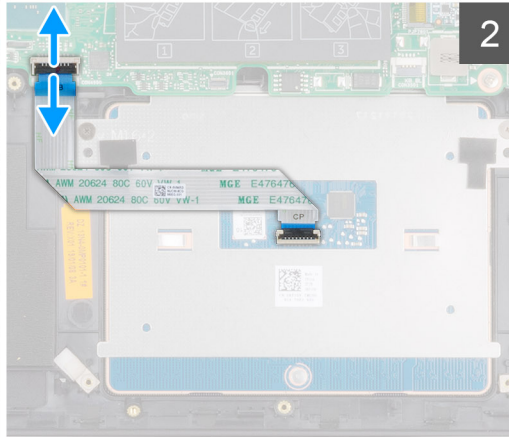
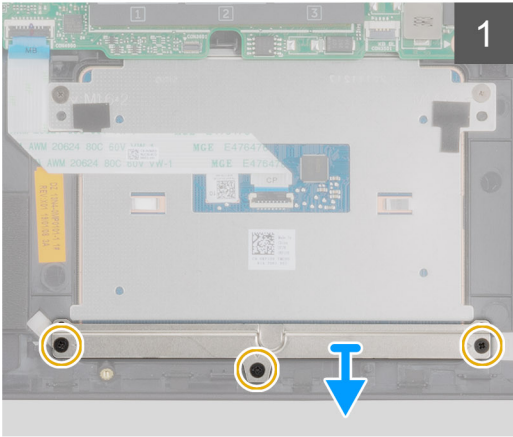
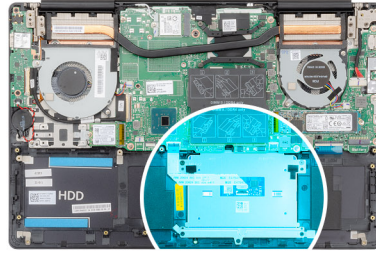

Adımlar

- 1 Dokunmatik yüzey desteğini avuç içi dayanağı ve klavye aksamına sabitleyen üç vidayı (M2x3) sökün.
- 2 Dokunmatik yüzey desteğini avuç içi dayanağı ve klavye aksamından kaldırarak çıkarın.
- 3 Mandalı açın ve dokunmatik yüzey kablosunu sistem kartından ayırın.
- 4 Dokunmatik yüzeyi avuç içi dayanağı ve klavye aksamına sabitleyen iki vidayı (M1.6x2) sökün.
- 5 Dokunmatik yüzeyi kablosuyla birlikte, avuç içi dayanağı ve klavye aksamından kaldırın.

Dokunmatik yüzeyi takma

Önkoşul

Bir bileşeni değiştiriyorsanız kurulum prosedürünü gerçekleştirmeden önce mevcut bileşeni çıkarın.

Bu görev ile ilgili

Şekilde bileşenin yeri belirtilmiş ve takma işlemi görsel olarak gösterilmiştir:



2x
M1.6x2



3x
M2x3

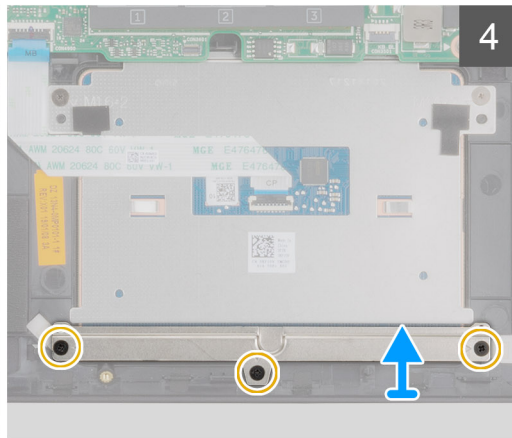
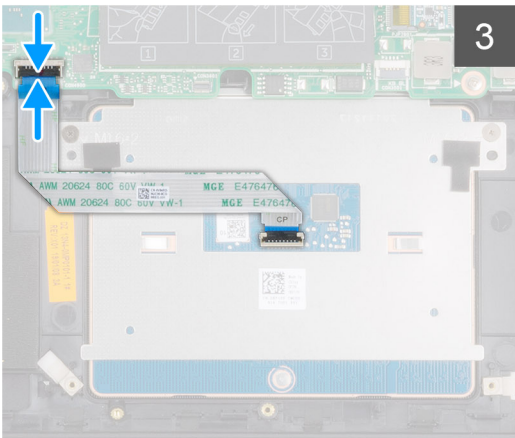
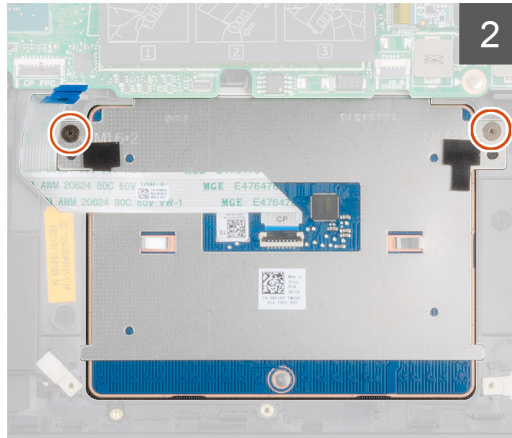
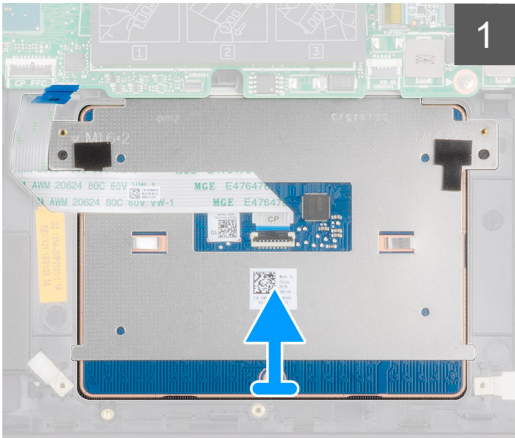
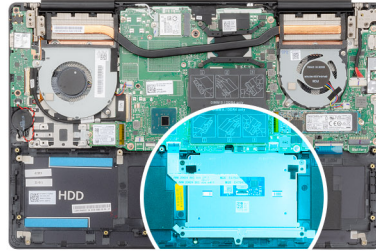

Adımlar

- 1 Dokunmatik yüzeyi avuç içi dayanağı ve klavye aksamı üzerindeki yuvaya hizalayarak yerleştirin.
- 2 Dokunmatik yüzeyi avuç içi dayanağı ve klavye aksamına sabitleyen iki vidayı (M1.6x2) yerine takın.
- 3 Dokunmatik yüzey kablosunu sistem kartındaki konnektörüne geçirin ve kabloyu sabitlemek için mandalı kapatın.
- 4 Dokunmatik yüzey desteğini avuç içi dayanağı ve klavye aksamı üzerindeki yuvaya hizalayarak yerleştirin.
- 5 Dokunmatik yüzey desteğini avuç içi dayanağı ve klavye aksamına sabitleyen üç vidayı (M2x3) yerine takın.

Sonraki adım

- 1 [Hoparlörleri](#) takın.
- 2 [Pili](#) takın.
- 3 [Alt kapağı](#) takın.
- 4 [Bilgisayarınızda çalıştıktan sonra](#) bölümündeki prosedürlere uyun.

Ekran aksamı

Ekran aksamını çıkarma

Önkoşullar

- 1 [Bilgisayarınızın içinde çalışmadan önce](#) bölümündeki prosedüre uyun.
- 2 [Alt kapağı](#) çıkarın.
- 3 [Pili](#) çıkarın.
- 4 [WLAN kartını](#) çıkarın.

Bu görev ile ilgili

Şekilde ekran aksamının yeri belirtilmiş ve çıkarma işlemi görsel olarak gösterilmiştir:



6x
M2.5x5

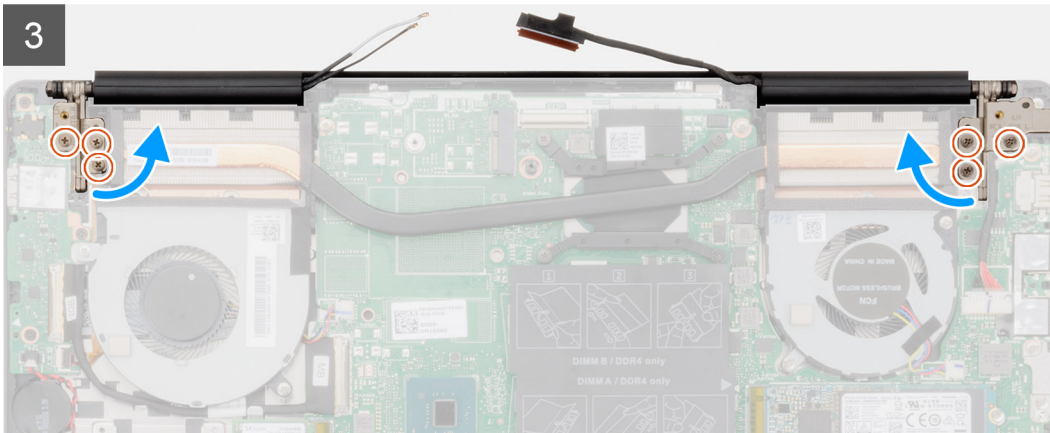
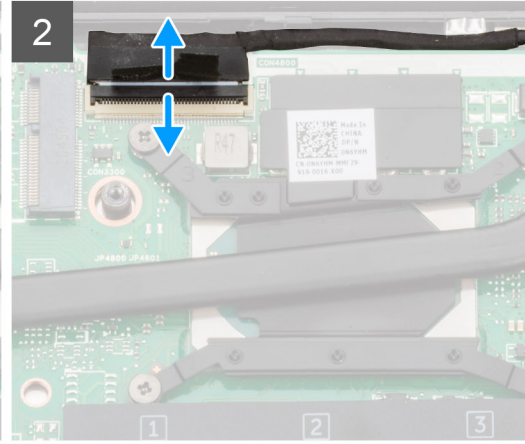
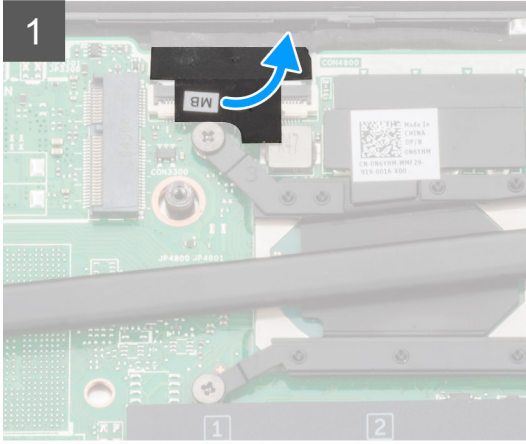
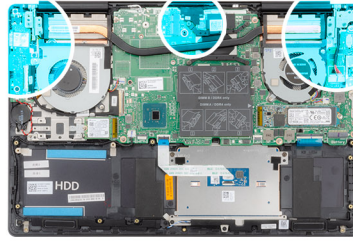

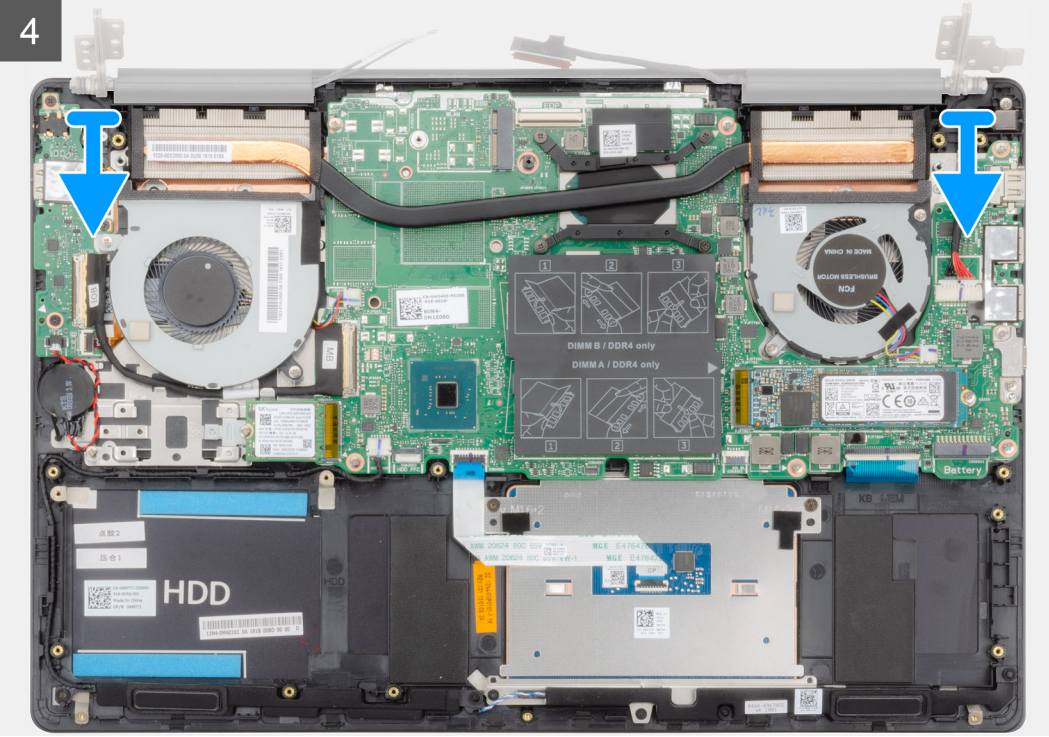

Adımlar

- 1 Bilgisayarınızda ekran kablosunu ve ekran menteşelerini bulun.
- 2 Ekran kablosunu sistem kartına sabitleyen bandı soyarak çıkarın.
- 3 Mandalı açın ve ekran kablosunu sistem kartından çıkarın.
- 4 Sol ekran menteşesini sistem kartına sabitleyen üç vidayı (M2.5x5) sökün.
- 5 Sağ ekran menteşesini sistem kartına sabitleyen üç vidayı (M2.5x5) sökün.
- 6 Ekran menteşelerini 90 derecelik açıyla açın.

7 Avu i dayanađı ve klavye aksamını ekran aksamından ıkarın.

Ekran aksamını takma

Önkoşul

Bir bileşeni deđiştiriyorsanız kurulum prosedürünü gerçekleştirmeden önce mevcut bileşeni ıkarın.

Bu görev ile ilgili

Şekilde bileşenin yeri belirtilmiş ve takma işlemi görsel olarak gösterilmiştir:



2

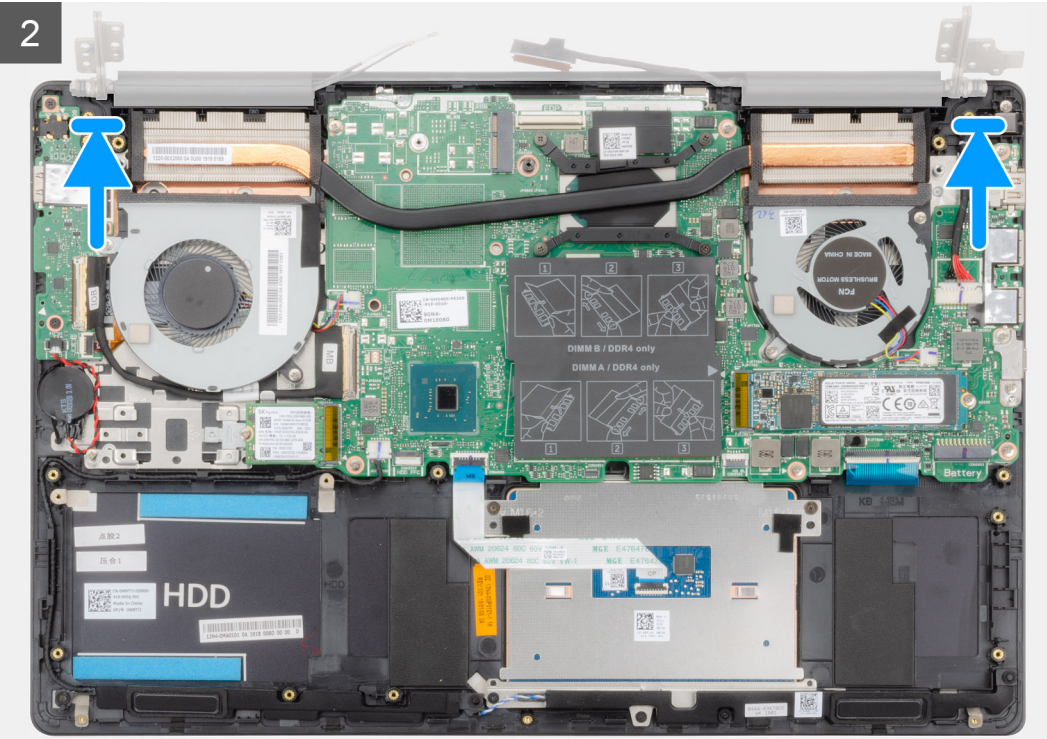



6x
M2.5x5

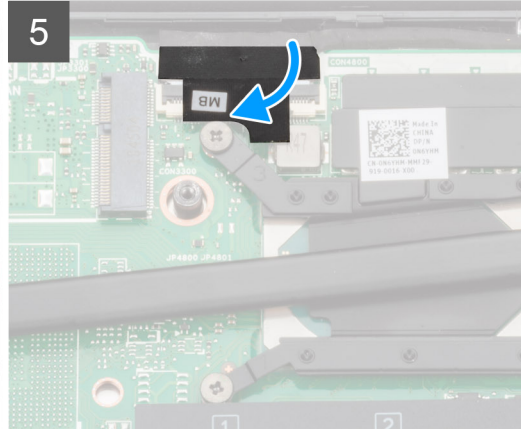
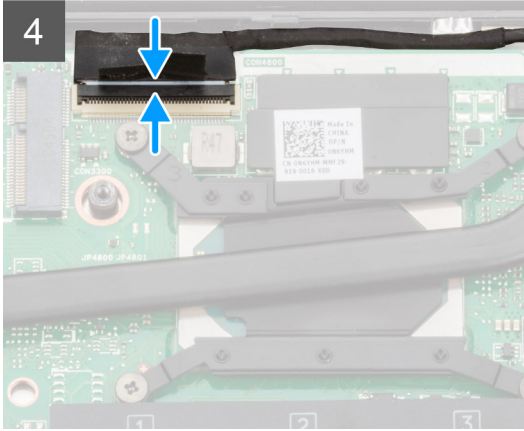
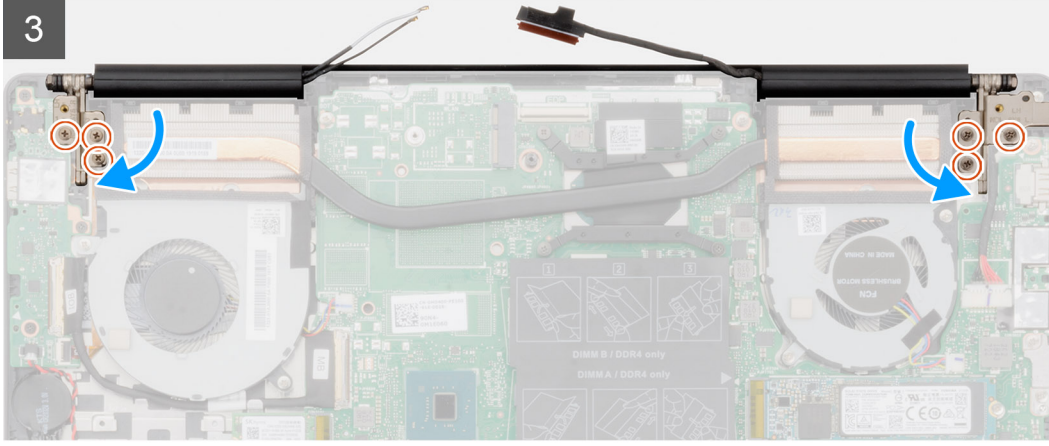
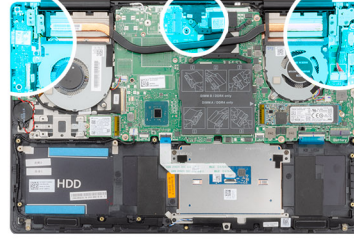

Adımlar

- 1 Ekran aksamını temiz ve düz bir yüzeye yerleştirin.
- 2 Avuç içi dayanağı ve klavye aksamını ekran aksamına hizalayarak yerleştirin.
- 3 Hizalama direklerini kullanarak ekran menteşelerini kapatın.
- 4 Sol ekran menteşesini sistem kartına sabitleyen üç vidayı (M2.5x5) yerine takın.
- 5 Sağ ekran menteşesini sistem kartına sabitleyen üç vidayı (M2.5x5) yerine takın.
- 6 Ekran kablosunu sistem kartındaki konnektöre takın ve bandı sistem kartına yapıştırın.

Sonraki adım

- 1 [WLAN kartını](#) takın.
- 2 [Pili](#) takın.
- 3 [Alt kapağı](#) takın.
- 4 [Bilgisayarınızda çalıştıktan sonra](#) bölümündeki prosedürlere uyun.

Ekran çerçevesi

Ekran çerçevesini çıkarma

Önkoşullar

- 1 Bilgisayarınızın içinde çalışmadan önce bölümündeki prosedüre uyun.
- 2 Alt kapağı çıkarın.
- 3 Pili çıkarın.
- 4 WLAN kartını çıkarın.
- 5 Ekran aksamını çıkarın.

Bu görev ile ilgili

Şekilde ekran çerçevesinin yeri belirtilmiş ve çıkarma işlemi görsel olarak gösterilmiştir:



Adımlar

- 1 Ekran çerçevesinin kenarlarını ekranın arka kapağından ve anten aksamından dikkatlice çıkarın.
- 2 Ekran çerçevesini ekranın arka kapağından ve anten aksamından çıkarın.

Ekran çerçevesini takma

Önkoşul

Bir bileşeni değiştiriyorsanız kurulum prosedürünü gerçekleştirmeden önce mevcut bileşeni çıkarın.

Bu görev ile ilgili

Şekilde ekran çerçevesinin yeri belirtilmiş ve takma işlemi görsel olarak gösterilmiştir:

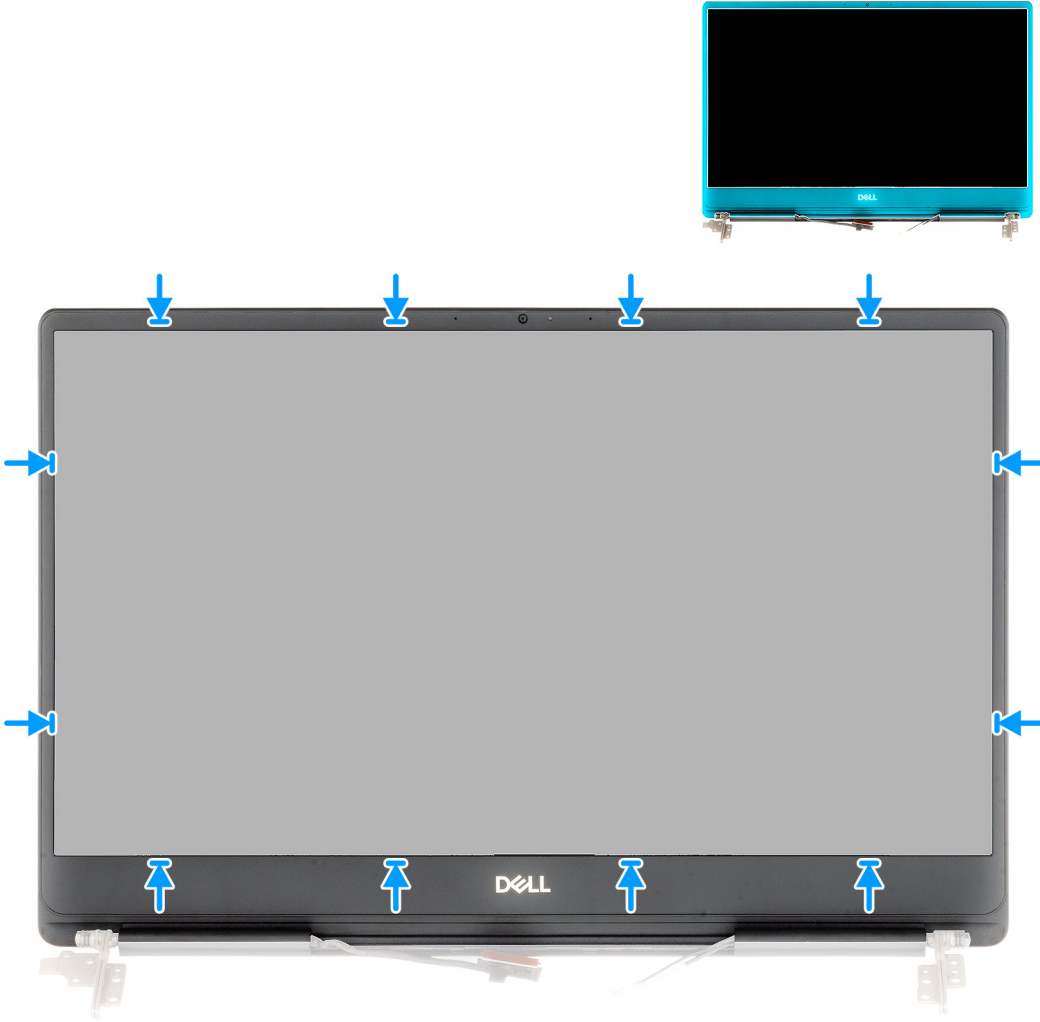

Adım

Ekran çerçevesini ekranın arka kapağıyla ve anten aksamıyla hizalayıp ekran çerçevesini yavaşça yerine oturtun.

Sonraki adım

- 1 Ekran aksamını takın.
- 2 WLAN kartını takın.
- 3 Pili takın.
- 4 Alt kapağı takın.
- 5 Bilgisayarınızda çalıştıktan sonra bölümündeki prosedürlere uyun.

Sistem kartı

Sistem kartını çıkarma

Önkoşullar

- 1 Bilgisayarınızın içinde çalışmadan önce bölümündeki prosedüre uyun.
- 2 Alt kapağı çıkarın.
- 3 Pili çıkarın.
- 4 M.2 2280 katı hal sürücüyü çıkarın.
- 5 M.2 2230 katı hal sürücüyü çıkarın.
- 6 WLAN kartını çıkarın.
- 7 GPU fanını çıkarın.
- 8 CPU fanını çıkarın.
- 9 Isı emiciyi çıkarın.
- 10 Bellek modülünü çıkarın.
- 11 Ekran aksamını çıkarın.

Bu görev ile ilgili

Şekilde sistem kartının yeri belirtilmiş ve çıkarma işlemi görsel olarak gösterilmiştir:

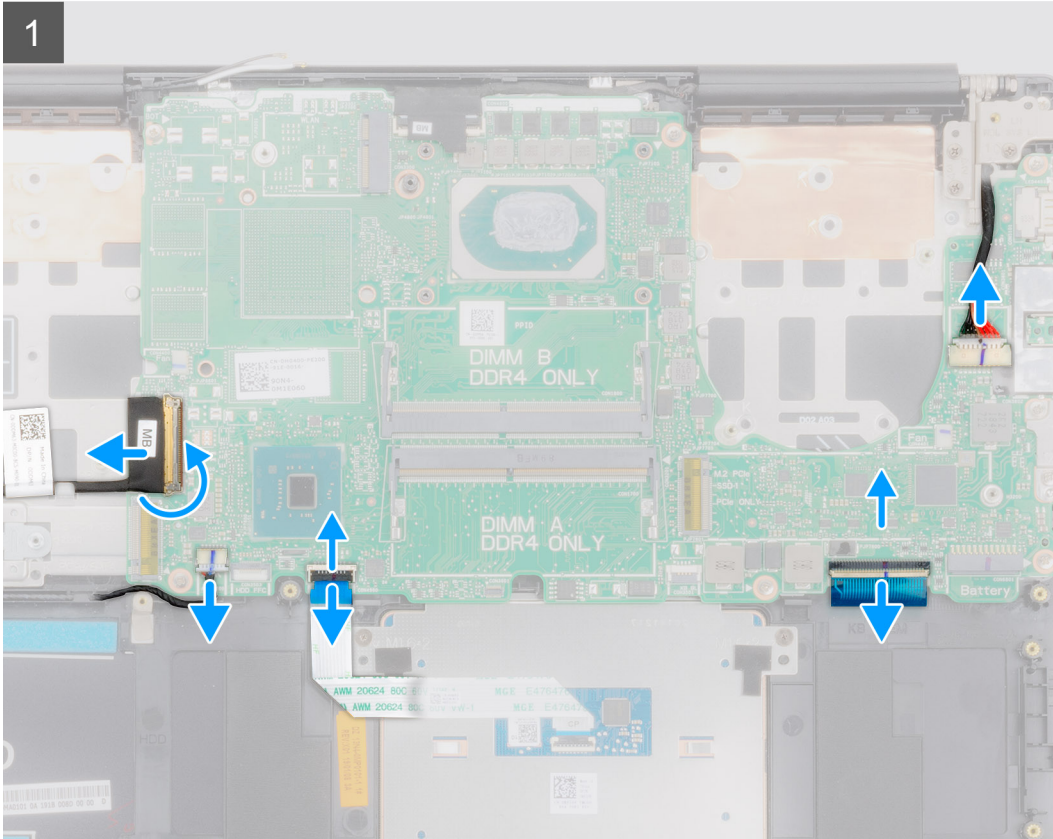
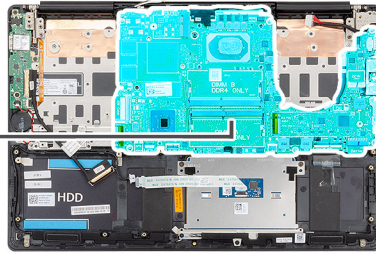



2x
M2x5

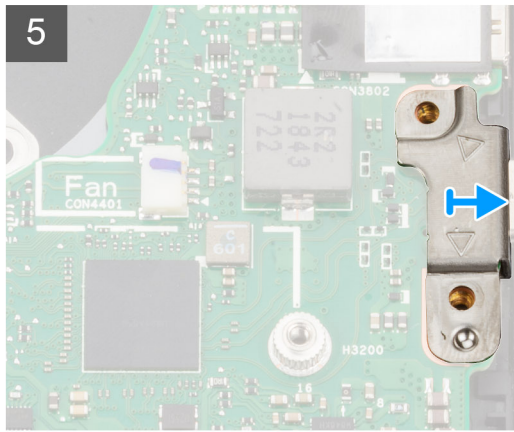
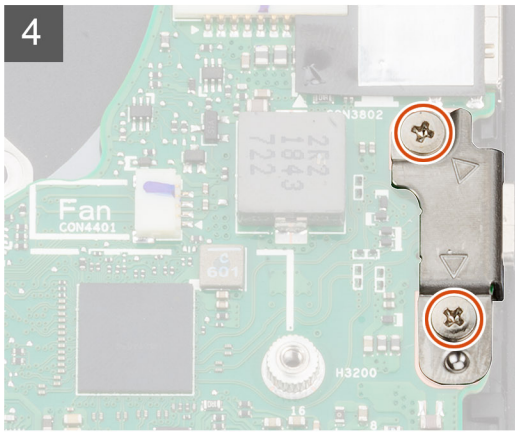
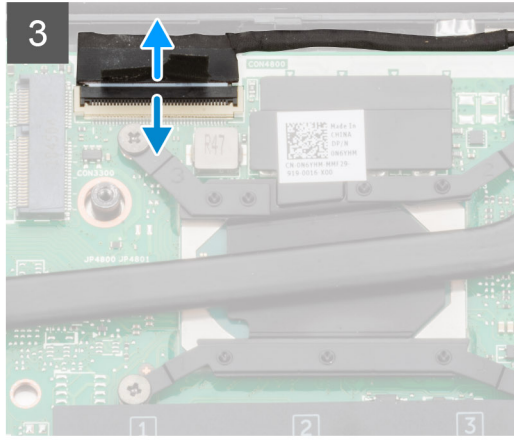
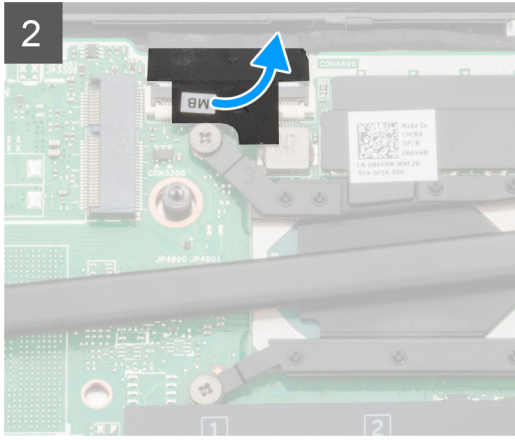



6x
M2x4

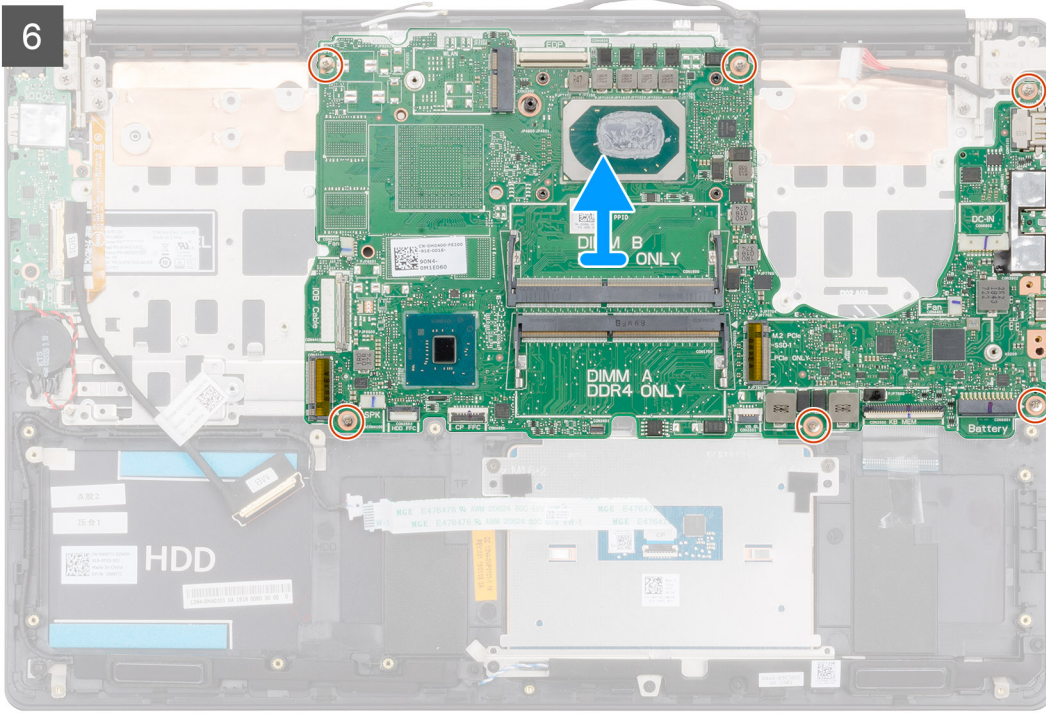

Adımlar

- 1 Mandalı kaldırın ve G/Ç kartı kablosunu sistem kartından ayırın.
- 2 Güç adaptörü kablosunu sistem kartından çıkarın.
- 3 Hoparlör kablosunu sistem kartından çıkarın.
- 4 Mandalı açın ve dokunmatik yüzey kablosunu sistem kartından ayırın.
- 5 Mandalı açın ve klavye arka ışığı kablosunun sistem kartı ile bağlantısını kesin.
- 6 Ekran kablosunu sistem kartına sabitleyen bandı soyarak çıkarın.
- 7 Mandalı açın ve ekran kablosunu sistem kartından çıkarın.
- 8 USB Tip C bağlantı noktası braketini sistem kartına sabitleyen iki vidayı (M2x5) sökün.
- 9 Sistem kartını avuç içi dayanağı ve klavye aksamına sabitleyen altı vidayı (M2x4) sökün.
- 10 Sistem kartındaki bağlantı noktalarını avuç içi dayanağı ve klavye aksamındaki yuvalardan yavaşça kurtarın ve sistem kartını avuç içi dayanağı ve klavye aksamından kaldırarak çıkarın.

Sistem kartını takma

Önkoşul

Bir bileşeni değiştiriyorsanız kurulum prosedürünü gerçekleştirmeden önce mevcut bileşeni çıkarın.

Bu görev ile ilgili

Şekilde sistem kartının yeri belirtilmiş ve takma işlemi görsel olarak gösterilmiştir:



6x
M2x4

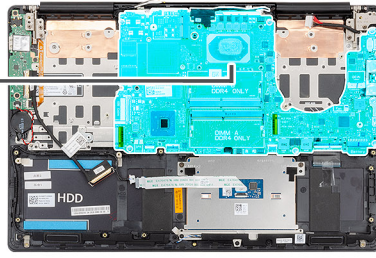



2x
M2x5

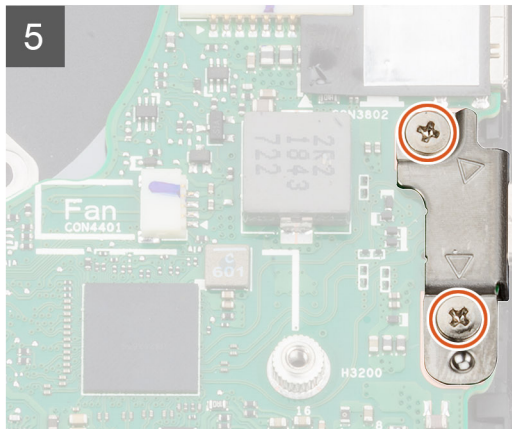
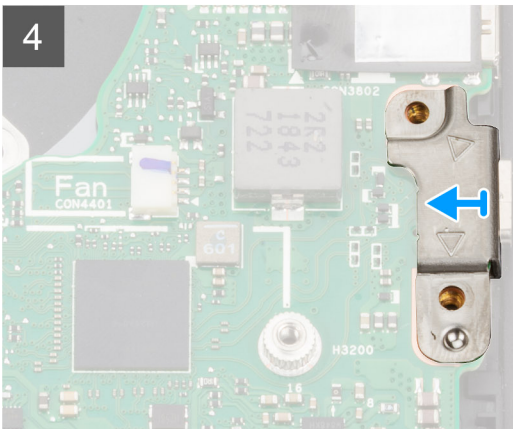
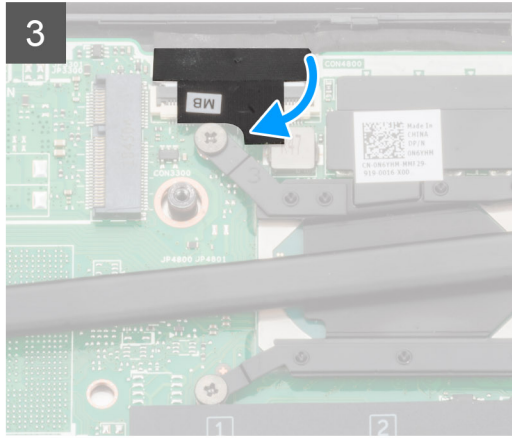
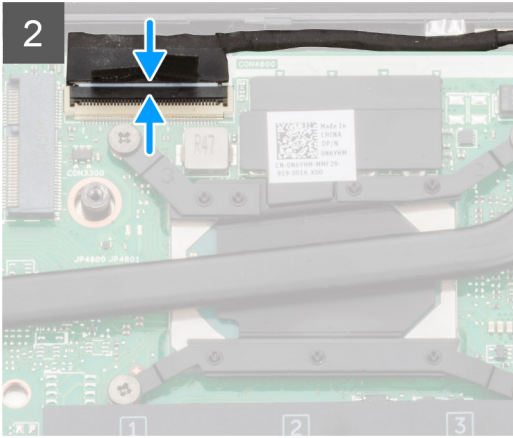

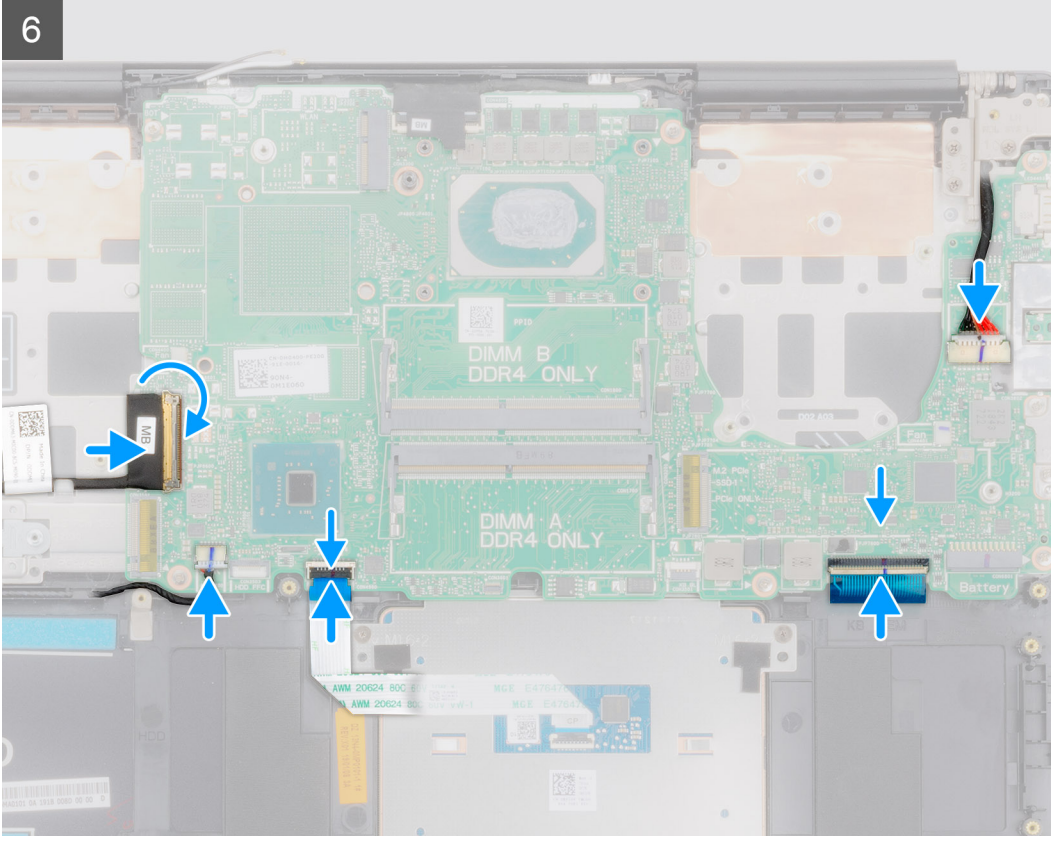

Adımlar

- 1 Sistem kartındaki bağlantı noktalarını avuç içi dayanağı ve klavye aksamındaki yuvalara kaydırın ve sistem kartındaki vida deliklerini avuç içi dayanağı ve klavye aksamındaki vida delikleriyle hizalayın.
- 2 Sistem kartını avuç içi dayanağı ve klavye aksamına sabitleyen altı vidayı (M2x4) yerine takın.
- 3 Ekran kablosunu sistem kartındaki konektöre takın.
- 4 Ekran kablosunu sistem kartına sabitleyen bandı yapıştırın.
- 5 USB Tip C bağlantı noktası desteğini sistem kartına sabitleyen iki vidayı (M2x5) yerine takın.
- 6 Klavye arka ışık kablosunu sistem kartına takın ve kabloyu sabitlemek için mandalı kapatın.
- 7 Dokunmatik yüzey kablosunu sistem kartına bağlayın ve kabloyu sabitlemek için mandalı kapatın.
- 8 Hoparlör kablosunu sistem kartına bağlayın.
- 9 Güç adaptörü kablosunu sistem kartına takın.
- 10 G/Ç kartı kablosunu sistem kartına bağlayın ve kabloyu sabitlemek için mandalı kapatın.

Sonraki adım

- 1 [Ekran aksamını](#) takın.
- 2 [Bellek modülünü](#) takın.
- 3 [Isı emicisini](#) takın.
- 4 [Sol yandaki fanı](#) takın.
- 5 [Sağ yandaki fanı](#) takın.
- 6 [WLAN kartını](#) takın.
- 7 [M.2 2230 katı hal sürücüyü](#) takın.
- 8 [M.2 2280 katı hal sürücüyü](#) takın.
- 9 [Pili](#) takın.
- 10 [Alt kapağı](#) takın.

11 Bilgisayarınızda çalıştıktan sonra bölümündeki prosedürlere uyun.

Avuç içi dayanağı aksamı

Avuç içi dayanağı ve klavye aksamını çıkarma

Önkoşullar

- 1 Bilgisayarınızın içinde çalışmadan önce bölümündeki prosedüre uyun.
- 2 Alt kapağı çıkarın.
- 3 Pili çıkarın.
- 4 WLAN kartını çıkarın.
- 5 Sabit sürücüyü çıkarın.
- 6 GPU fanını çıkarın.
- 7 CPU fanını çıkarın.
- 8 Hoparlörleri çıkarın.
- 9 Ekran aksamını çıkarın.
- 10 G/Ç kartını çıkarın.
- 11 Parmak izi okuyuculu güç düğmesini çıkarın.
- 12 Güç adaptörü bağlantı noktasını çıkarın.
- 13 Dokunmatik yüzeyi çıkarın.
- 14 Sistem kartını çıkarın.

NOT: Sistem kartı, ısı emici ile birlikte çıkarılabilir.

Bu görev ile ilgili

Şekilde avuç içi dayanağı ve klavye aksamının yeri belirtilmiş ve çıkarma işlemi görsel olarak gösterilmiştir:

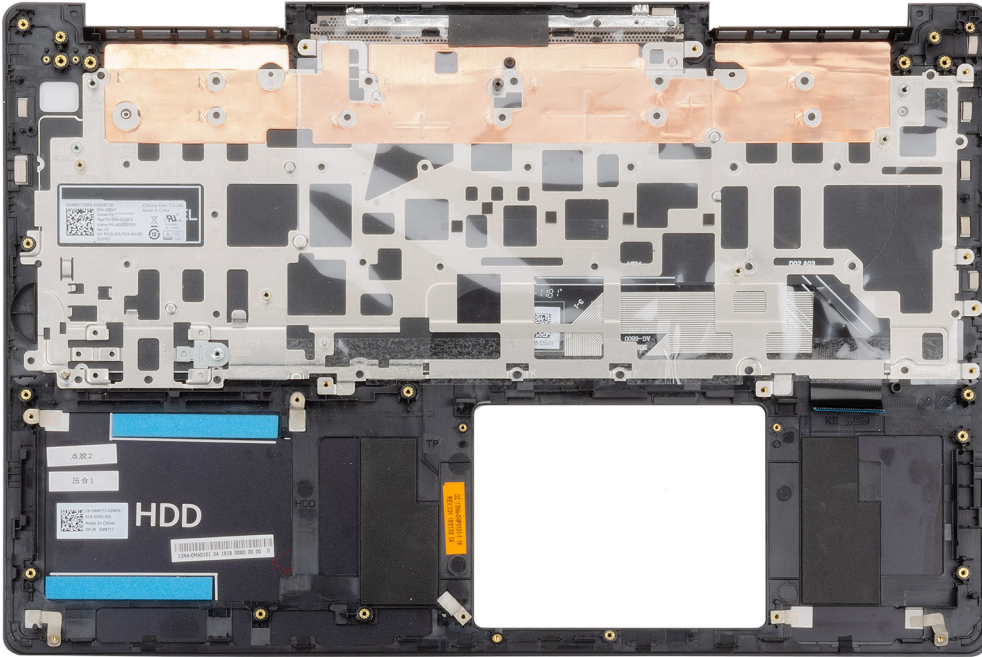

Adım

Ön koşullar kısmındaki adımları tamamladıktan sonra geriye avuç içi dayanağı ve klavye aksamı kalır.

Avuç içi dayanağı ve klavye aksamını takma

Önkoşul

Bir bileşeni değiştiriyorsanız kurulum prosedürünü gerçekleştirmeden önce mevcut bileşeni çıkarın.

Bu görev ile ilgili

Şekilde avuç içi dayanağı ve klavye aksamının yeri belirtilmiş ve takma işlemi görsel olarak gösterilmiştir:

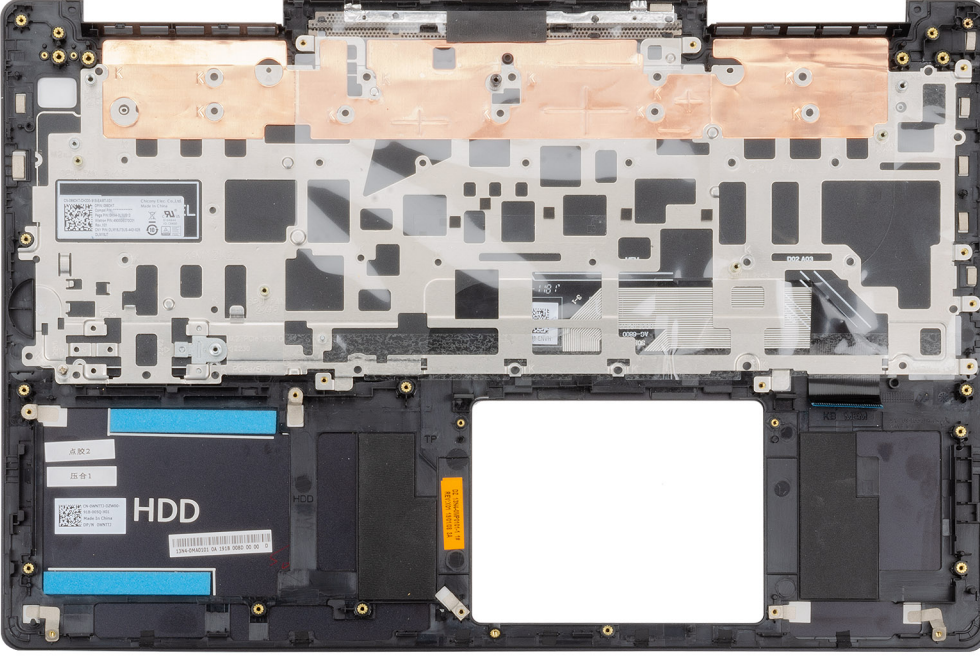

Adım

Avuç içi dayanağı ve klavye aksamını düz bir yüzeye yerleştirin.

Sonraki adım

- 1 Sistem kartını takın.
- 2 Dokunmatik yüzeyi takın.
- 3 Güç adaptörü bağlantı noktasını takın.
- 4 Parmak izi okuyuculu güç düğmesini takın.
- 5 G/Ç kartını takın.
- 6 Ekran aksamını takın.
- 7 Hoparlörleri takın.
- 8 CPU fanını takın.
- 9 GPU fanını takın.
- 10 Sabit sürücüyü takın.
- 11 WLAN kartını takın.
- 12 Pili takın.
- 13 Alt kapağı takın.
- 14 Bilgisayarınızda çalıştıktan sonra bölümündeki prosedürlere uyun.

Bu bölüm, desteklenen işletim sistemlerini ve sürücülerin nasıl kurulacağı ile ilgili talimatları içerir.

sürücülerini indirme

- 1 dizüstü bilgisayarını açın.
- 2 **Dell.com/support** adresine gidin.
- 3 **Ürün Desteği**'ne tıklayın, dizüstü bilgisayarınızın Servis Etiketini girin ve **Gönder**'e tıklayın.

NOT: Servis Etiketiniz yoksa, otomatik algılama özelliğini kullanın veya manuel olarak dizüstü bilgisayarınızın modeline göz atın.

- 4 **Drivers and Downloads (Sürücüler ve Yüklemeler)** öğesini tıklayın.
- 5 dizüstü bilgisayarınızda yüklü olan işletim sistemini seçin.
- 6 Sayfayı aşağı doğru kaydırın ve yüklenecek sürücüyü seçin.
- 7 dizüstü bilgisayarınızın sürücüsünü indirmek için **Dosyayı İndir**'e tıklayın.
- 8 İndirme işlemi tamamlandıktan sonra, sürücü dosyasını kaydettiğiniz klasöre gidin.
- 9 Sürücü dosyası simgesine çift tıklayın ve ekrandaki talimatları uygulayın.

Sistem kurulumu

⚠ DİKKAT: Uzman bir bilgisayar kullanıcısı değilseniz, BIOS Kurulum programının ayarlarını değiştirmeyin. Bazı değişiklikler bilgisayarınızın yanlış çalışmasına neden olabilir.

ⓘ NOT: BIOS Kurulum programını değiştirmeden önce, ileride kullanmak üzere BIOS Kurulum programı ekran bilgilerini bir yere not etmeniz önerilir.

BIOS Kurulum programı aşağıdaki amaçlar için:

- Bilgisayarınıza kurulu donanım konusunda, RAM miktarı, sabit sürücü boyutu gibi bilgiler alabilirsiniz.
- Sistem yapılandırma bilgilerini değiştirin.
- Kullanıcı parolası, takılan sabit sürücü türü, baz cihazların etkinleştirilmesi veya devreden çıkarılması gibi kullanıcının seçebileceği bir seçeneği ayarlayabilir veya değiştirebilirsiniz

Konular:

- Önyükleme menüsü
- Gezinti tuşları
- Önyükleme Sırası
- Sistem kurulum seçenekleri
- Windows'da BIOS'u güncelleme
- Sistem ve kurulum parolası

Önyükleme menüsü

Dell logosu görüldüğünde sistemin geçerli önyükleme aygıtlarının bir listesini içeren tek seferlik bir önyükleme menüsü başlatmak için <F12> tuşuna basın. Tanılama ve BIOS Kurulum seçenekleri de bu menüye dahil edilmiştir. Önyükleme menüsünde listelenen aygıtlar, sistemdeki önyüklenebilir aygıtlara bağlıdır. Bu menü, belirli bir aygıtı önyükleme yapmaya çalıştığınızda veya sistem tanılmasını çalıştırmak istediğinizde kullanışlıdır. Önyükleme menüsünü kullanmak, BIOS'ta depolanan önyükleme sırasında herhangi bir değişiklik yapmaz.

Seçenekler:

- **UEFI Önyükleme:**
 - Windows Boot Manager
- **Diğer Seçenekler:**
 - BIOS Kurulumu
 - Aygıt Yapılandırması
 - BIOS Flash Güncelleştirmesi
 - Tanılamalar
 - SupportAssist OS Recovery
 - Önyükleme Menüsünden Çık ve Devam Et

Gezinti tuşları

ⓘ NOT: Sistem Kurulum seçeneklerinin çoğunda yaptığınız değişiklikler kaydedilir ancak siz sistemi yeniden başlatana kadar etkili olmaz.

Tuşlar	Navigasyon
Yukarı ok	Bir önceki alana gider.
Aşağı ok	Bir sonraki alana gider.
Enter	Seçilen alanda (varsa) bir değer seçer veya alandaki bağlantıyı izleyin.
Boşluk çubuğu	Varsa, bir aşağı açılır listeyi genişletir veya daraltır.
Tab	Bir sonraki odaklanılan alana geçer.
Esc	Ana ekran görülene kadar bir önceki sayfaya gider. Ana ekranda Esc tuşuna basılması, kaydedilmemiş değişiklikleri kaydetmenizi isteyen ve sistemi yeniden başlatan bir mesaj görüntüler.

Önyükleme Sırası

Önyükleme Sırası, Sistem Kurulumu tanımlı önyükleme aygıt sırasını atlamanıza ve doğrudan belirli bir aygıtta önyükleme yapmanıza olanak verir (örneğin optik sürücü veya sabit sürücü). Kendi Kendine Test (POST) açık olduğu sırasında, Dell logosu görüntülediğinde şunları yapabilirsiniz:

- F2 tuşuna basarak Sistem Kurulumunu açın
- F12 tuşuna basarak bir defalık önyükleme menüsünü açın

Tek seferlik önyükleme menüsü, tanılama seçeneği de dahil olmak üzere önyükleme yapabileceğiniz aygıtları görüntüler. Önyükleme menüsü seçenekleri şunlardır:

- Çıkarılabilir Sürücü (varsa)
- STXXXX Sürücüsü

NOT: XXX, SATA sürücü numarasını belirtir.

- Optik Sürücü (varsa)
- SATA Sabit Sürücü (varsa)
- Tanılamalar

NOT: Diagnostics (Tanılamalar) seçildiğinde, ePSA diagnostics (ePSA tanılama) ekranı görüntülenir.

Önyükleme sırası ekranı aynı zamanda System Setup (Sistem Kurulumu) ekranına erişme seçeneğini de görüntüler.

Sistem kurulum seçenekleri

NOT: dizüstü bilgisayara ve takılı aygıtlarına bağlı olarak, bu bölümde listelenen öğeler görünebilir veya görünmeyebilir.

Genel seçenekler

Tablo 2. Genel seçenekler

Seçenek	Açıklama
Sistem Bilgileri	<p>Bu kısımda bilgisayarınızın birincil donanım özellikleri listelenmiştir.</p> <p>Seçenekler:</p> <ul style="list-style-type: none">• Sistem Bilgileri• Memory Configuration• İşlemci Bilgisi

Seenek

Aıklama

Pil Bilgisi

Önyükleme Sırası

Gelişmiş Önyükleme Seçenekleri

UEFI Önyükleme Yolu Güvenliđi

Tarih/Saat

· **Ayırıt Bilgisi**

Pilin durumunu ve bilgisayara bađlı AC adaptörünün türünü gösterir.

Bilgisayarın bir işletim sistemi bulmaya alışma sırasını belirler.

Seenekler:

- **Windows Önyükleme Yöneticisi** - Windows Önyükleme Yöneticisi seeneđini etkinleřtirir veya devre dıřı bırakır.
- **Önyükleme Listesi Seeneđi** - Önyükleme seenekleri ekleyebilir, silebilir ve görüntüleyebilirsiniz.

UEFI Ađ Yıđını seeneđini etkinleřtirin veya devre dıřı bırakın.

Bir UEFI önyükleme yoluna önyükleme yaparken sistemin kullanıcından Yönetici parolasını girmesini isteyip istememesini kontrol etmenizi sađlar.

Ařađıdaki seeneklerden birine tıklayın:

- **Her Zaman, Dahili HDD hari** - Varsayılan
- **Her Zaman**
- **Asla**

Tarih ve saat ayarlarını belirlemenizi sađlar. Sistem tarih ve saatindeki deđişiklik hemen uygulanır.

Sistem yapılandırması

Tablo 3. Sistem Yapılandırma seenekleri

Seenek	Aıklama
SATA Operation	<p>Tümleřik SATA sabit sürücü denetleyicisinin alışma modunu yapılandırmanızı sađlar.</p> <p>Seenekler:</p> <ul style="list-style-type: none">· Devre Dıřı· AHCI· RAID Açık - Varsayılan ayar olarak, RAID Açık seeneđi etkindir. <p>NOT: SATA, RAID modunu desteklemek üzere yapılandırılır.</p>
Sürücüler	<p>Karttaki eřitli sürücülerini etkinleřtirmenizi veya devre dıřı bırakmanızı sađlar.</p> <p>Seenekler:</p> <ul style="list-style-type: none">· SATA-0· SATA-1· M. 2 PCIe SSD-0· M. 2 PCIe SSD-1 <p>Varsayılan olarak tüm seenekler etkindir.</p>

Seenek	Aıklama
SMART Raporlama	Bu alan, tümleřik sürücülerde sabit sürücü hatalarının sistem başlatılırken bildirilip bildirilmeyeceğini denetler. Bu teknoloji, SMART (Kendi Kendine Kontrol, Analiz Ve Raporlama Teknolojisi) özelliğinin bir parçasıdır. Varsayılan ayar olarak, SMART Raporlamayı Etkinleştir seçeneği devre dışıdır.
USB Yapılandırma	Dahili/tümleřik USB yapılandırmasını etkinleřtirmenizi veya devre dışı bırakmanızı sağlar. Seenekler: <ul style="list-style-type: none"> • USB Ön Yükleme Desteğini Etkinleştir • Harici USB Bağlantı Noktası Etkinleştir Varsayılan olarak tüm seenekler etkindir.  NOT: USB klavye ve fare, bu ayarları dikkate almaksızın her zaman BIOS kurulumunda çalışır.
Thunderbolt Adaptör Yapılandırması	Thunderbolt adaptör güvenlik ayarlarını işletim sistemi içinden yapılandırmanızı sağlar. Seenekler: <ul style="list-style-type: none"> • Thunderbolt - Bu seenek varsayılan ayar olarak etkindir. • Thunderbolt Önyükleme Desteğini Etkinleştir • Önyükleme Modülleri Öncesinde Thunderbolt'u (ve TBT arkasındaki PCIe'yi) Etkinleştir • Güvenlik Yok • Kullanıcı Yetkilendirmesi - Bu seenek, varsayılan ayar olarak etkindir. • Güvenli Bağlantı • Yalnızca Ekran Bağlantı Noktası ve USB
Thunderbolt Otomatik Geiş	Thunderbolt denetleyicisi tarafından PCIe aygıt listelemesi yapmak için kullanılan yöntemi yapılandırmanızı sağlar. Varsayılan ayar olarak, Otomatik Geiş seeneği etkindir. Seenekler: <ul style="list-style-type: none"> • Yerel Listeleme • BIOS Yardımcılı Listeleme
Ses	Tümleřik ses denetleyicisini etkinleřtirmenizi veya devre dışı bırakmanızı sağlar. Varsayılan ayar olarak, Sesi Etkinleştir seeneği belirlenmiştir. Seenekler: <ul style="list-style-type: none"> • Mikrofonu Etkinleştir • Dahili Hoparlörü Etkinleştir Varsayılan olarak tüm seenekler etkindir.
Parmak İzi Okuyucu	Parmak izi okuyucu aygıtınızı etkinleřtirir veya devre dışı bırakır. Seenekler: <ul style="list-style-type: none"> • Parmak İzi Okuyucu Aygıtını Etkinleştir • Parmak İzi Okuyucu ile Çoklu Oturum Açmayı Etkinleştir Varsayılan ayar olarak her iki seenek de etkindir.

Seenek	Aıklama
eřitli aygıtlar	Ařađıdaki aygıtları etkinleřtirmenizi veya devre dıřı bırakmanızı sađlar: <ul style="list-style-type: none">· Kamera Etkinleřtirme· Sabit Sürücü Düşme Korumasını Etkinleřtir· WiFi Radyo· Güvenli Dijital (SD) Kartı Etkinleřtir Varsayılan olarak tüm seenekler etkindir.

Video ekran seenekleri

Tablo 4. Video

Seenek	Aıklama
LCD Parlaklıđı	Gü kaynađına bađlı olarak ekran parlaklıđını ayarlamanızı sađlar. Varsayılan ayar olarak, Pil Kullanım Parlaklıđı %50 ve AC Kullanım Parlaklıđı %100'dür.

Güvenlik

Tablo 5. Güvenlik

Seenek	Aıklama
Admin Password	<p>Yönetici (admin) parolasını ayarlamanızı, deđiřtirmenizi veya silmenizi sađlar.</p> <p>Parolayı ayarlamak için giriřler:</p> <ul style="list-style-type: none">· Eski parolayı girin:· Yeni parolayı girin:· Yeni parolayı onaylayın: <p>Parolayı ayarladıktan sonra Tamam seeneđine tıklayın.</p> <p>NOT: Varsayılan ayar olarak Parolayı girin alanı Ayarlanmadı olarak iřaretlidir. Bu nedenle parola ilk giriř yaptıđınızda ayarlanmalıdır, bundan sonra parolayı deđiřtirebilir veya silebilirsiniz.</p>
System Password	<p>Sistem parolasını ayarlamanızı, deđiřtirmenizi veya silmenizi sađlar.</p> <p>Parolayı ayarlamak için giriřler:</p> <ul style="list-style-type: none">· Eski parolayı girin:· Yeni parolayı girin:· Yeni parolayı onaylayın: <p>Parolayı ayarladıktan sonra Tamam seeneđine tıklayın.</p> <p>NOT: Varsayılan ayar olarak Parolayı girin alanı Ayarlanmadı olarak iřaretlidir. Bu nedenle parola ilk giriř yaptıđınızda ayarlanmalıdır, bundan sonra parolayı deđiřtirebilir veya silebilirsiniz.</p>
Güçlü Parola	<p>Her zaman güçlü parola oluřturma seeneđini uygulamanızı sađlar.</p> <ul style="list-style-type: none">· Güçlü Parolayı Etkinleřtir

Seenek	Aıklama
	Bu seenek varsayılan olarak devre dıřıdır.
Parola Yapılandırma	Parolanızın uzunluęunu belirleyebilirsiniz. Minimum = 4, Maksimum = 32
Parola Baypas	Ayarlanmıřsa Sistem parolası ve Dahili HDD řifresini sistemin yeniden bařlatılması sırasında atlamanızı saęlar. Seenekler: <ul style="list-style-type: none">• Devre dıřı - Bu seenek, varsayılan ayar olarak etkindir.• Yeniden bařlatmayı atlama
Parola Deęiřtirme	Yönetici parolası ayarlandıęında Sistem parolanızı deęiřtirmenize olanak tanır. <ul style="list-style-type: none">• Yönetici Olmayan Parola Deęiřikliklerine İzin Ver Bu seenek varsayılan olarak etkindir.
Yönetici Olmayan Kurulum Deęiřimleri	Yönetici parolası ayarlandıęında kurulum seeneklerinde deęiřiklik yapılmasına izin verilip verilmedięini belirlemenizi saęlar. Devre dıřı bırakılırsa, kurulum seenekleri yönetici parolasıyla kilitlenir. <ul style="list-style-type: none">• Kablosuz Anahtar Deęiřikliklerine İzin Ver Bu seenek varsayılan olarak devre dıřıdır.
UEFI Kapsülü Ürün Yazılımı Güncelleřtirmeleri	UEFI kapsül güncelleme paketleri ile sistem BIOS'unu güncellemenizi saęlar. <ul style="list-style-type: none">• UEFI Kapsülü Ürün Yazılımı Güncelleřtirmelerini Etkinleřtir Bu seenek varsayılan olarak etkindir.
TPM 2.0 Security	POST sırasında Güvenilir Platform Modülünü (TPM) etkinleřtirmenizi veya devre dıřı bırakmanızı saęlar. Seenekler: <ul style="list-style-type: none">• TPM Aık - Bu seenek varsayılan ayar olarak etkindir.• Temizle• Etkinleřtirme Komutları için PPI Atlama• Devre Dıřı Bırakma Komutları için PPI Atlama• Temizle Komutu için PPI Atlama• Onay Etkinleřtir - Bu seenek varsayılan ayar olarak etkindir.• Anahtar Depolama Alanını Etkinleřtir - Bu seenek varsayılan ayar olarak etkindir.• SHA-256 - Bu seenek varsayılan ayar olarak etkindir.
Absolute®	Bu alan, Absolute® Yazılımından saęlanan isteęe baęlı Absolute Persistence Module hizmetinin BIOS modülü arayüzünü Etkinleřtirmenizi, Devre Dıřı Bırakmanızı veya Kalıcı Olarak Devre Dıřı Bırakmanızı saęlar.
Yönetici Kurulum Kilitlemesi	Bir yönetici parolası belirlendięinde kullanıcıların Kur'a girmesini önlemenizi saęlar. <ul style="list-style-type: none">• Yönetici Kurulum Kilitlemesini Etkinleřtir Bu seenek varsayılan olarak devre dıřıdır.
Master Password Lockout	Ana parola desteęini devre dıřı bırakmanıza izin verir. <ul style="list-style-type: none">• Ana Parola Kilitlemeyi Etkinleřtir Bu seenek varsayılan olarak devre dıřıdır.

 | **NOT: Ayarlar deęiřtirilmeden önce Sabit Disk parolası silinmelidir.**

Seenek	Aıklama
SMM Gvenlik Geiři	Ek UEFI SMM Gvenlik Geiři korumasını etkinleřtirmenizi veya devre dıřı bırakmanızı saęlar. <ul style="list-style-type: none"> • SMM Gvenlik Geiři <p>Bu seenek varsayılan olarak etkindir.</p>

Secure boot (Gvenli nykleme)

Tablo 6. Gvenli nykleme

Seenek	Aıklama
Gvenli nykleme Etkinleřtirme	Gvenli nykleme zellięini etkinleřtirmenizi veya devre dıřı bırakmanızı saęlar. <ul style="list-style-type: none"> • Gvenli nyklemeyi Etkinleřtir - Varsayılan ayar olarak bu seenek devre dıřıdır.
Secure Boot Mode	Gvenli nykleme'nin alıřma modunda yapılan deęiřiklikler, Gvenli nykleme davranıřını UEFI src imzalarının deęerlendirilmesine izin verecek řekilde deęiřtirir. <p>Bu seenekler řunlardır:</p> <ul style="list-style-type: none"> • Daęıtılan Mod - Bu seenek varsayılan ayar olarak etkindir. • Denetleme Modu
Uzman Anahtar Ynetimi	Uzman Anahtar Ynetimi'ni etkinleřtirmenizi veya devre dıřı bırakmanızı saęlar. <ul style="list-style-type: none"> • zel Modu Etkinleřtir - Bu seenek varsayılan ayar olarak devre dıřıdır. <p>zel Mod Anahtar Ynetimi seenekleri:</p> <ul style="list-style-type: none"> • PK - Bu seenek varsayılan ayar olarak devre dıřıdır. • KEK • db • dbx

Intel Yazılım Koruma Uzantıları seenekleri

Tablo 7. Intel Yazılım Koruma Uzantıları

Seenek	Aıklama
Intel SGX Etkinleřtirme	Bu alan, ana iřletim sistemi baęlamında alıřan kodu/hassas bilgileri depolamak iin gvenli bir ortam saęlamanaız olarak tanır. <p>Ařaęıdaki seeneklerden birine tıklayın:</p> <ul style="list-style-type: none"> • Devre Dıřı • Etkin

Seenek

Aıklama

Enklav Bellek Boyutu

- **Software controlled** (Yazılım denetimli) - Varsayılan

Bu seenek **SGX Enclave Reserve Memory Size** (SGX Alanı Yedek Bellek Boyutu) deęerini ayarlar.

Ařaęıdaki seeneklerden birine tıklayın:

- **32 MB**
- **64 MB**
- **128 MB** - Varsayılan

Performans

Tablo 8. Performans

Seenek

Aıklama

oklu ekirdek Desteęi

Bu alan iřlemde bir ekirdeęin mi yoksa tm ekirdeklerin mi etkinleřtirildięini belirtir. Ek ekirdekler bazı uygulamaların performansını artırır.

- **All (Tm)**-Varsayılan
- **1**
- **2**
- **3**

Intel SpeedStep

iřlemcinin Intel SpeedStep modunu etkinleřtirmenizi veya devre dıřı bırakmanızı saęlar.

- **Intel SpeedStep'i etkinleřtir**

Bu seenek varsayılan olarak ayarlanır.

C-States Kontrol

İlave iřlemci uyku durumlarını etkinleřtirmenizi veya devre dıřı bırakmanızı saęlar.

- **C states**

Bu seenek varsayılan olarak ayarlanır.

Intel® TurboBoost™

Bu seenek, iřlemcinin Intel® TurboBoost™ modunu etkinleřtirir veya devre dıřı bırakır

Hyper-Thread Control

iřlemcinin HyperThreading zellięini etkinleřtirmenizi veya devre dıřı bırakmanızı saęlar.

- **Devre Dıřı**
- **Enabled (Etkin)**-Varsayılan

Güç yönetimi

Tablo 9. Güç Yönetimi

Seçenek	Açıklama
Lid Switch	Kapak anahtarını devre dışı bırakmanızı sağlar. Seçenekler: <ul style="list-style-type: none">• Kapak Anahtarını Etkinleştir - varsayılan ayar olarak etkindir.• Kapak Açıldığında Gücü Aç - varsayılan ayar olarak etkindir.
AC Davranışı	AC adaptörü bağlıyken, bilgisayarın otomatik olarak açılmasını etkinleştirmenizi veya devre dışı bırakmanızı sağlar. <ul style="list-style-type: none">• AC Takıldığında Uyan Bu seçenek varsayılan olarak devre dışıdır.
Enable Intel Speed Shift technology (Intel Speed Shift teknolojisini etkinleştir)	Intel Speed Shift Teknolojisi seçeneğini etkinleştirmenizi veya devre dışı bırakmanızı sağlar. Bu seçenek varsayılan olarak etkindir.
Auto On Time	Bilgisayarın otomatik olarak açılma saatini ayarlamanızı sağlar. Seçenekler: <ul style="list-style-type: none">• Devre Dışı - varsayılan ayar olarak etkindir• Every Day (Her Gün)• Weekdays (Hafta İçi)• Select Days (Günleri Seç)
USB Uyandırma Desteği	USB aygıtlarının sistemi bekleme durumundan uyandırmasını etkinleştirmenizi sağlar. Varsayılan ayar olarak USB Uyanma Desteğini Etkinleştir seçeneği devre dışıdır.
Block Sleep	Bu seçenek, işletim sistemi ortamında uyku moduna girmeyi engellemeğinizi sağlar. Varsayılan ayar olarak Uyumayı Engelle seçeneği devre dışıdır.
Gelişmiş Pil Şarjı Yapılandırması	Bu seçenek, pil durumunu maksimuma çıkarmanıza olanak tanır. Bu seçeneği etkinleştirdiğinizde sisteminiz pilin durumunu iyileştirmek için çalışma saatleri dışında standart şarj algoritmasını ve diğer teknikleri kullanır. Varsayılan ayar olarak Gelişmiş Pil Şarjı Modunu Etkinleştir seçeneği devre dışıdır.
Temel Pil Şarjı Yapılandırması	Pil şarj modunu seçmenizi sağlar. Seçenekler: <ul style="list-style-type: none">• Uyarlamalı - varsayılan ayar olarak etkindir• Standard (Standart)• ExpressCharge• Primarily AC use (Öncelikli AC kullanımı)• Custom (Özel) Özel Şarj seçeneğinin seçilmesi durumunda Özel Şarj Başlangıç ve Özel Şarj Bitiş öğelerini de yapılandırabilirsiniz. i NOT: Tüm piller için her şarj modu mevcut olmayabilir.
Tip C Konnektör Gücü	Tip C konnektörden çekilebilecek maksimum gücü ayarlamanızı sağlar. Seçenekler:

- 7,5 Watt - varsayılan ayar olarak etkindir
- 15 Vat

POST davranışı

Tablo 10. POST Davranışı

Seenek	Aıklama
Adapter Warnings (Adaptör Uyarıları)	Bazı güç adaptörlerini kullandığınızda, sistem kurulum (BIOS) uyarı iletilerini etkinleştirmenizi veya devre dışı bırakmanızı sağlar. <ul style="list-style-type: none"> • Adaptör Uyarılarını Etkinleştir - varsayılan ayar olarak etkindir
Keypad (embedded)	Yerleşik klavyede bulunan klavyeyi etkinleştirmek için iki yöntemden birini seçmenizi sağlar. Seçenekler: <ul style="list-style-type: none"> • Yalnızca Fn Tuşu - varsayılan ayar olarak etkindir • By Numlock
Numlock İşlevini Etkinleştir	Sistem önyüklendiğinde Numlock işlevini etkinleştirmenizi veya devre dışı bırakmanızı sağlar. <ul style="list-style-type: none"> • Numlock İşlevini Etkinleştir - varsayılan ayar olarak etkindir
Fn Kilidi Seçenekleri	Fn + Esc kısayol tuşu bileşimlerinin, F1-F12'nin birincil davranışını standart ve ikincil işlevler arasında değiştirmesine izin vermenizi sağlar. Bu seçeneği devre dışı bırakırsanız bu tuşların birincil davranışları arasında dinamik olarak geçiş yapamazsınız. Fn Kilidi seçeneği varsayılan ayar olarak etkindir. <p>Aşağıdaki seçeneklerden birini belirleyin:</p> <ul style="list-style-type: none"> • Kilit Modu Geçersiz Kılma/Standart • Kilit Modu Etkinleştirme/İkincil - varsayılan ayar olarak etkindir
Hızlı Önyükleme	Bazı uyumluluk adımlarını atlayarak önyükleme işlemini hızlandırmanızı sağlar. <p>Aşağıdaki seçeneklerden birini belirleyin:</p> <ul style="list-style-type: none"> • Minimal - varsayılan ayar olarak etkindir • Tam • Oto.
Uzatılmış BIOS POST Süresi	Önyükleme öncesinde ek bir gecikme oluşturmanıza olanak tanır. <p>Aşağıdaki seçeneklerden birini belirleyin:</p> <ul style="list-style-type: none"> • 0 saniye - varsayılan ayar olarak etkindir • 5 saniye • 10 saniye
Tam Ekran Logosu	Görüntünüz ekran çözünürlüğü ile eşleştiğinde tam ekran logosunu görüntülemenizi sağlar. Tam Ekran Logosunu Etkinleştir seçeneği varsayılan ayar olarak devre dışıdır.
Uyarılar ve Hatalar	POST işlemi sırasında duraklama, kullanıcı girişi isteme ve bekleme, uyarılar algılandığında devam edip hata durumunda duraklama veya uyarılar ya da hatalar algılandığında devam etme gibi farklı seçenekleri belirlemenizi sağlar. <p>Aşağıdaki seçeneklerden birini belirleyin:</p> <ul style="list-style-type: none"> • Uyarılarda ve Hatalarda Bilgi Ver - varsayılan ayar olarak etkindir

Seenek	Aıklama
	<ul style="list-style-type: none">· Uyarılarda Devam Et· Uyarı ve Hatalarda Devam Et

Sanallařtırma desteęi

Tablo 11. Sanallařtırma Desteęi

Seenek	Aıklama
Sanallařtırma	Bu seenek, Sanal Makine İzleyici'nin (VMM) Intel Virtualization teknolojisi tarafından sunulan ek donanım özelliklerini kullanıp kullanamayacağını belirler. Varsayılan ayar olarak, Intel Virtualization Teknolojisini Etkinleřtir seeneęi etkindir.
VT for Direct I/O	Sanal Makine İzleyici'nin (VMM) doęrudan G/ için Intel Virtualization teknolojisi tarafından sunulan ek donanım özelliklerini kullanmasını etkinleřtirir ya da devre dıřı bırakır. Varsayılan ayar olarak, Doęrudan G/ için VT'yi Etkinleřtir seeneęi etkindir.

Kablosuz seenekleri

Tablo 12. Kablosuz

Seenek	Aıklama
Kablosuz Anahtar	<p>Kablosuz düęme ile denetlenebilecek kablosuz cihazları seęmenizi saęlar.</p> <p>Seenekler:</p> <ul style="list-style-type: none">· WLAN· Bluetooth® <p>Tüm seenekler varsayılan olarak etkindir.</p>
Kablosuz Aygıt Etkinleřtirme	<p>Dahili kablosuz aygıtları etkinleřtirmenizi veya devre dıřı bırakmanızı saęlar.</p> <p>Seenekler:</p> <ul style="list-style-type: none">· WLAN· Bluetooth® <p>Tüm seenekler varsayılan olarak etkindir.</p>

Bakım

Tablo 13. Bakım

Seçenek	Açıklama
Service Tag	Bilgisayarınızın servis etiketini gösterir.
Asset Tag	Bir demirbaş etiketi zaten ayarlanmamışsa, bir sistem demirbaş etiketi oluşturmanızı sağlar. Bu seçenek varsayılan olarak ayarlanmaz.
BIOS Düşürme	Sistem üretici yazılımının önceki revizyonlarına dönmenizi sağlar. · BIOS Sürüm Düşürmeye İzin ver Bu seçenek varsayılan olarak ayarlanır.
Veri Silme	Tüm dahili depolama aygıtlarındaki verileri güvenle silmenizi sağlar. · Wipe on Next Boot Bu seçenek varsayılan olarak ayarlanmaz.
BIOS Kurtarma	Sabit Sürücüden BIOS Kurtarma - Varsayılan ayar olarak bu seçenek etkindir. Bozuk BIOS'u HDD'deki bir kurtarma dosyasından veya harici bir USB anahtarıyla kurtarmanızı sağlar. BIOS Auto-Recovery (BIOS Otomatik Kurtarma) - BIOS'u otomatik olarak kurtarmanızı sağlar.

Sistem günlükleri

Tablo 14. Sistem Günlükleri

Seçenek	Açıklama
BIOS events	Sistem Kurulumu (BIOS) POST olaylarını görüntülemenizi ve silmenizi sağlar.
Termal Olaylar	Sistem Kurulumu (Termal) olaylarını görüntülemenizi ve silmenizi sağlar.
Güç Olayları	Sistem Kurulumu (Güç) olaylarını görüntülemenizi ve silmenizi sağlar.

SupportAssist sistem çözümü

Tablo 15. SupportAssist Sistem Çözümü

Seçenek	Açıklama
Otomatik İşletim Sistemi Kurtarma Eşiği	Otomatik OS Recovery Eşiği kurulum seçeneği, SupportAssist Sistem Çözümü Konsolu ve Dell OS Recovery Tool'un otomatik önyükleme akışını kontrol eder. Aşağıdaki seçeneklerden birine tıklayın: · KAPALI · 1

Seenek	Aıklama
	<ul style="list-style-type: none">• 2 - varsayılan ayar olarak etkindir• 3
SupportAssist OS Recovery	SupportAssist OS Recovery ile kurtarmanıza olanak tanır (Varsayılan ayar olarak devre dıřıdır). Bu seenek varsayılan olarak etkindir.

Windows'da BIOS'u gncelleme

nkořul

BIOS'unuzu (Sistem Kurulumu), sistem kartını deęiřtirdiđinizde veya bir gncelleme kullanılabilir olduđunda gncellemeniz nerilir. Dizst bilgisayarlar iin bilgisayar pilinizin tamamen dolu olduđundan ve bir prize takılı olduđundan emin olun.

Bu grev ile ilgili

NOT: BitLocker etkinse, sistem BIOS'unu gncellemeden nce askıya alınmalı ve ardından BIOS gncellemesi tamamlandıktan sonra yeniden etkinleřtirilmelidir.

Adımlar

- 1 Bilgisayarı yeniden bařlatın.
- 2 **Dell.com/support** adresine gidin.
 - **Service Tag (Servis Etiketini)** veya **Express Service Code (Express Servis Kodu)** bilgilerinizi girip **Submit (Gnder)** dđmesine tıklayın.
 - **Detect Product (rn Algıla)** đesine tıklayın ve ekrandaki talimatları izleyin.
- 3 Servis Etiketini algılayamaz veya bulamazsanız **Choose from all products (Tm rnler arasından seim yap)** seeneđine tıklayın.
- 4 Listedeki **Products (rnler)** kategorisini sein.

NOT: rn sayfasına ulařmak iin uygun kategoriyi sein
- 5 Bilgisayar modelinizi setiđinizde, bilgisayarınızın **rn Destek** sayfası grntlenir.
- 6 **Get drivers (Srcleri AI)** đesine ve **Drivers and Downloads (Srcler ve İndirilenler)** đesine tıklayın. Srcler ve İndirilenler blm aılır.
- 7 **Find it myself (Kendim Bulayım)** đesine tıklayın.
- 8 BIOS srmlerini grntlemek iin **BIOS'a** tıklayın.
- 9 En son BIOS dosyasını belirleyip **Download (İndir)** seeneđine tıklayın.
- 10 **Please select your download method below (Ltfen ařađıdaki pencereden indirme yntemini sein)** penceresinde tercih ettiđiniz indirme yntemini sein; **Download File (Dosya İndir)**'e tıklayın. Ardından **File Download (Dosya İndirme)** penceresi aılır.
- 11 Dosyayı bilgisayarınıza kaydetmek iin **Save (Kaydet)** đesine tıklayın.
- 12 Bilgisayarınıza gncelleřtirilmiř BIOS ayarlarını kurmak iin **Run (alıřtır)**'a tıklayın. Ekrandaki ynergeleri izleyin.

BitLocker etkinleřtirilmiř sistemlerde BIOS gncelleme

DİKKAT: BIOS'u gncellemeden nce BitLocker askıya alınmazsa, sistem bir sonraki yeniden bařlatmada BitLocker anahtarını tanımayacaktır. Daha sonra ilerlemek iin kurtarma anahtarını girmeniz istenecek ve sistem her yeniden bařlatmada bunu isteyecektir. Kurtarma anahtarı bilinmiyorsa, bu veri kaybına veya iřletim sisteminin gereksiz bir řekilde yeniden kurulmasına neden olabilir. Bu konuda daha fazla bilgi iin Bilgi Makalesine bakın: <https://www.dell.com/support/article/sln153694>

USB flash sürücüsü kullanarak sisteminizin BIOS'unuzu güncelleme

Bu görev ile ilgili

Sistem, Windows'a yüklenemiyorsa ancak BIOS'u güncellemeye ihtiyaç duyuluyorsa, BIOS dosyasını başka bir sistem kullanarak indirin ve önyüklenabilir bir USB Flash Sürücüsüne kaydedin.

NOT: Önyüklenabilir bir USB Flash sürücüsü kullanmanız gerekecektir. Daha fazla ayrıntı için lütfen aşağıdaki makaleye bakın: <https://www.dell.com/support/article/us/en/19/sln143196/>

Adımlar

- 1 BIOS güncelleme .EXE dosyasını başka bir sisteme indirin.
- 2 Dosyayı, örneğin O9010A12.EXE dosyasını önyüklenabilir bir USB Flash sürücüsüne kopyalayın.
- 3 USB Flash sürücüsünü BIOS güncellemesi gereken sisteme takın.
- 4 Sistemi yeniden başlatın ve Tek Seferlik Önyükleme Menüsünü görüntülemek için Dell Splash logosu görüldüğünde F12 tuşuna basın.
- 5 Ok tuşlarını kullanarak **USB Storage Device** (USB Depolama Aygıtı) seçeneğini belirleyin ve Return (Geri Dön) seçeneğine tıklayın.
- 6 Sistem bir Diag C:\> istemine önyükleme yapacaktır.
- 7 Örneğin O9010A12.exe gibi tam dosya adını yazarak dosyayı çalıştırın ve Return (Geri Dön) tuşuna basın.
- 8 BIOS Güncelleme Yardımcı Programı yüklenecek, ekrandaki talimatları izleyin.

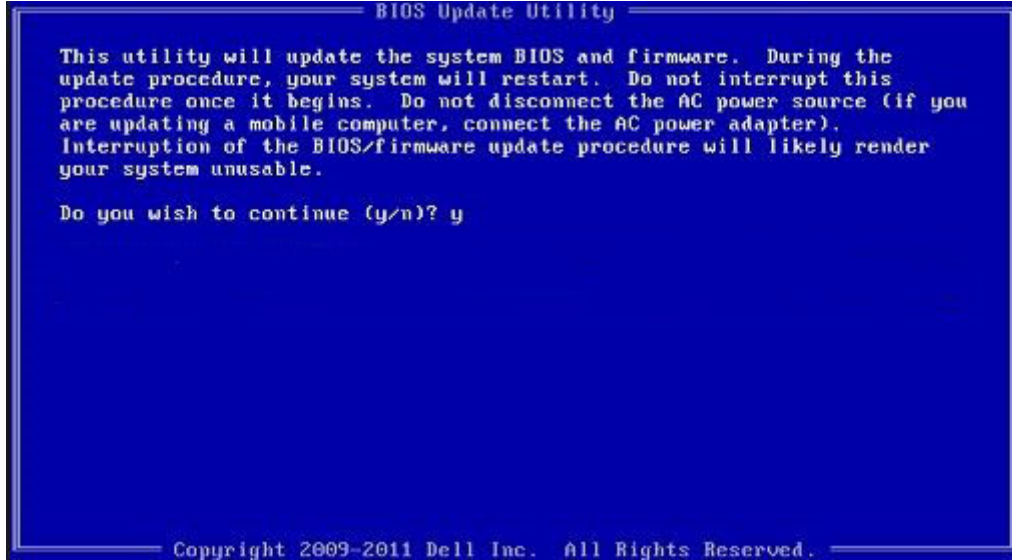

Rakam 1. DOS BIOS Güncelleme Ekranı

Linux ve Ubuntu ortamlarında Dell BIOS'u güncelleme

Sistem BIOS'unu Ubuntu gibi bir Linux ortamında güncellemek istiyorsanız, bkz. <https://www.dell.com/support/article/us/en/19/sln171755/>.

F12 Bir Kerelik önyükleme menüsünden BIOS'u sıfırlama

Sistem BIOS'unuzu FAT32 USB anahtarına kopyalanmış BIOS güncelleme .exe dosyasını kullanarak güncelleme ve F12 tek seferlik önyükleme menüsünden önyükleme.

Bu görev ile ilgili BIOS Güncellemesi

Önyüklenebilir bir USB anahtarını kullanarak BIOS güncelleme dosyasını Windows'tan çalıştırabilir veya sistemdeki F12 Tek Seferlik önyükleme menüsünden BIOS'u güncelleyebilirsiniz.

2012'den sonra üretilmiş çoğu Dell sisteminde bu özellik vardır ve BIOS FLASH UPDATE'in sisteminizde bir önyükleme seçeneği olarak listelenip listelenmediğini görmek için F12 Tek Seferlik Önyükleme Menüsünden sisteminizi önyükleyerek bunu doğrulayabilirsiniz. Bu seçenek listeleniyorsa BIOS, bu BIOS güncelleme seçeneğini destekliyor demektir.

ⓘ | NOT: Yalnızca F12 Tek Seferlik Önyükleme menüsünde BIOS Flash Update seçeneği olan sistemler bu işlevi kullanabilir.

Tek Seferlik Önyükleme Menüsünden Güncelleme

BIOS'unuzu F12 Tek Seferlik Önyükleme menüsünden güncellemek için şunlara ihtiyacınız vardır:

- FAT32 dosya sistemi ile biçimlendirilmiş USB anahtarı (anahtarın önyüklenebilir olması gerekmez)
- Dell Support web sitesinden indirip USB anahtarının köküne kopyaladığınız BIOS yürütülebilir dosyası
- Sisteme takılı AC güç adaptörü
- BIOS'u güncelleyen fonksiyonel sistem pili

F12 menüsünden BIOS güncelleme işlemi yapmak için aşağıdaki adımları uygulayın:

⚠ | DİKKAT: BIOS güncelleme işlemi sırasında sistemi kapatmayın. Sistemin kapatılması sistemin önyüklenememesine neden olabilir.

Adımlar

- 1 Güç kapalı durumdayken güncelleme dosyasını kopyaladığınız USB anahtarını sistemin bir USB bağlantı noktasına yerleştirin.
- 2 Sistemi açın ve F12 tuşuna basarak Tek Seferlik Önyükleme Menüüne erişin, fareyi veya ok tuşlarını kullanarak BIOS Update'i vurgulayın, ardından **Enter** tuşuna basın.

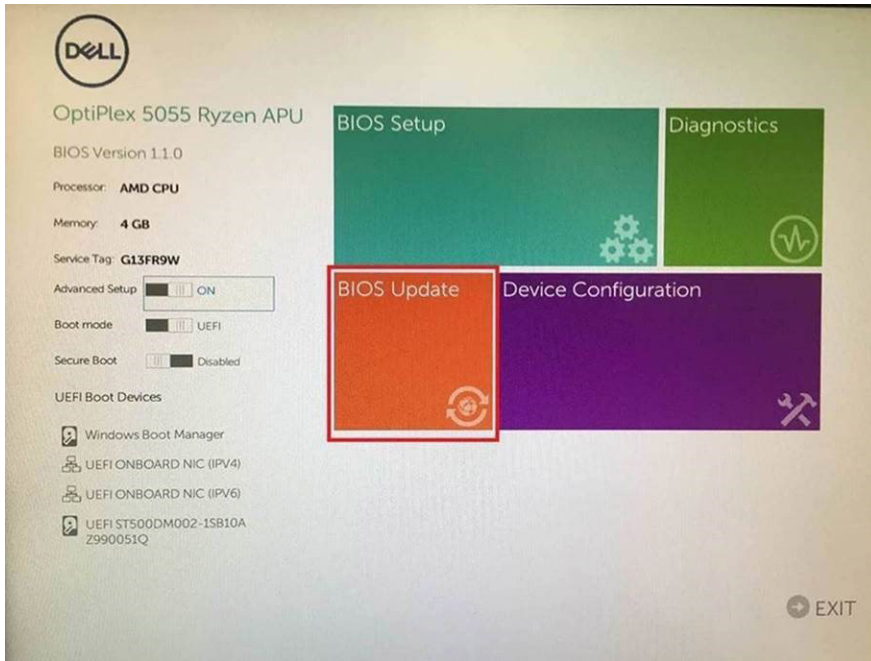

- 3 BIOS güncelleme menüsü açılır, ardından **Dosyadan sıfırla**'ya tıklayın.



4 Harici USB aygıtını seçin

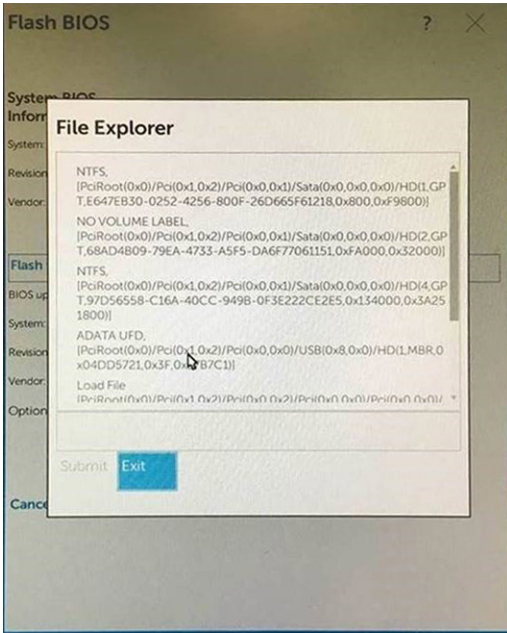

5 Dosya seçildiğinde güncelleme hedef dosyasına Çift tıklayın, ardından gönder seçeneğine basın.

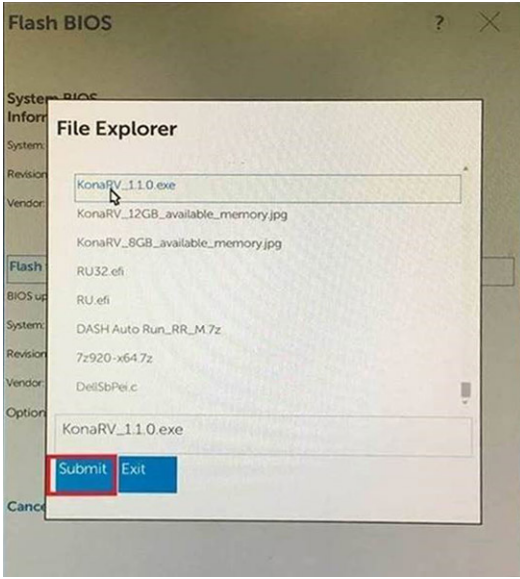

6 **BIOS'u güncelle**ye tıkladığınızda, sistem yeniden başlatılarak BIOS güncellenir.

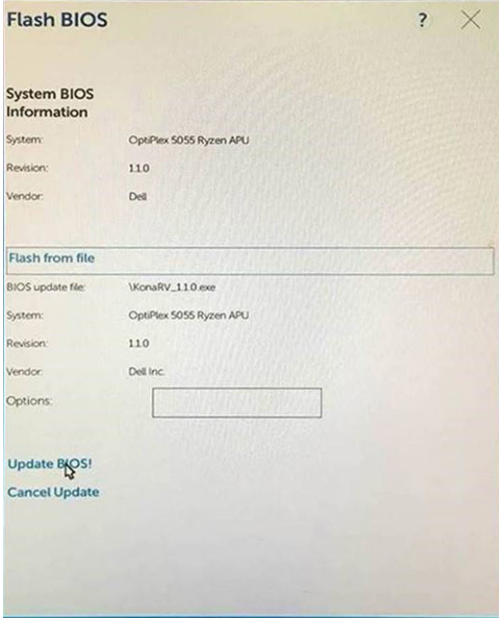

7 İşlem tamamlandıktan sonra sistem yeniden başlatılır ve BIOS güncelleme işlemi tamamlanır.

Sistem ve kurulum parolası

Tablo 16. Sistem ve kurulum parolası

Parola türü	Açıklama
System Password (Sistem Parolası)	Sisteminize oturum açmak için girmeniz gereken paroladır.
Setup password (Kurulum parolası)	Bilgisayarınızın BIOS ayarlarına erişmek ve burada değişiklikler yapmak için girmeniz gereken paroladır.

Bilgisayarınızı güvenceye almak için bir sistem parolası ve bir kurulum parolası oluşturabilirsiniz.

⚠ DİKKAT: Parola özellikleri, bilgisayarınızdaki veriler için temel bir güvenlik seviyesi sağlar.

⚠ **DİKKAT:** Kilitli değilse veya sahihsiz bırakılmışsa, bilgisayarınızdaki verilere herkes erişebilir.

📌 **NOT:** Sistem ve kurulum parolası özelliği devre dışı bırakılır.

Bir sistem kurulum parolası belirleme

Önkoşul

Yeni bir **System or Admin Password** (Sistem veya Yönetici Parolası) seçeneğini yalnızca durum **Not Set** (Ayarlı Değil) olduğunda atayabilirsiniz.

Bu görev ile ilgili

Sistem kurulumuna girmek için, gücü açtıktan veya yeniden başlattıktan hemen sonra F2 tuşuna basın.

Adımlar

- 1 **System BIOS** (Sistem BIOS'u) veya **System Setup** (Sistem Kurulumu) ekranında, **Security** (Güvenlik) öğesini seçin ve Enter'a basın. **Security** (Güvenlik) ekranı görüntülenir.
- 2 **System/Admin Password** (Sistem/Yönetici Parolası) öğesini seçin ve **Enter the new password** (Yeni parolayı girin) alanında bir parola oluşturun.
Sistem parolasını atamak için şu yönergeleri kullanın:
 - Bir parola en çok 32 karaktere sahip olabilir.
 - Parola 0 ila 9 arasındaki sayıları içerebilir.
 - Yalnızca küçük harfler geçerlidir, büyük harflere izin verilmez.
 - Yalnızca şu özel karakterlere izin verilir: boşluk, ("), (+), (.), (-), (.), (/), (:), ([), (\), (]), (`).
- 3 **Confirm new password** (Yeni parolayı onaylayın) alanında önceden girdiğiniz sistem parolasını yazın ve **OK** (Tamam) öğesine tıklayın.
- 4 Esc tuşuna bastığınızda, bir mesaj görüntülenerek değişiklikleri kaydetmenizi sağlar.
- 5 Değişiklikleri kaydetmek için Y tuşuna basın.
Bilgisayar yeniden başlatılır.

Mevcut sistem kurulum parolasını silme veya değiştirme

Önkoşul

Mevcut Sistem ve/veya Kurulum parolasını silmeyi ya da değiştirmeyi denemeden önce, **Parola Durumu**'nun Kilitli (Sistem Kurulumunda) olduğundan emin olun. **Parola Durumu** Kilitli ise mevcut Sistem veya Kurulum parolasını silemezsiniz veya değiştiremezsiniz.

Bu görev ile ilgili

Sistem Kurulumuna girmek için, gücü açtıktan veya yeniden başlattıktan hemen sonra F2 tuşuna basın.

Adımlar

- 1 **System BIOS** veya **System Setup (Sistem Kurulumu)** ekranında, **System Security (Sistem Güvenliği)** öğesini seçip Enter tuşuna basın.
System Security (Sistem Güvenliği) ekranı görüntülenir.
- 2 **System Security (Sistem Güvenliği)** ekranında, **Password Status (Parola Durumu) Unlocked (Kilit Açık)** olduğunu doğrulayın.
- 3 **System Password (Sistem Parolası)** öğesini seçin, mevcut sistem parolasını değiştirin veya silin ve Enter veya Tab tuşuna basın.
- 4 **System Password (Sistem Parolası)** öğesini seçin, mevcut sistem parolasını değiştirin veya silin ve Enter veya Tab tuşuna basın.
📌 NOT: Sistem ve/veya Kurulum şifresini değiştirdiğiniz zaman istendiğinde yeni şifreyi tekrar girin. Sistem ve/veya Kurulum şifresini sildiğiniz zaman istendiğinde silme işlemi onaylayın.
- 5 Esc tuşuna bastığınızda, bir mesaj görüntülenerek değişiklikleri kaydetmenizi sağlar.
- 6 Değişiklikleri kaydetmek ve System Setup'tan çıkmak için Y tuşuna basın.
Bilgisayar yeniden başlatılır.

Troubleshooting

Gelişmiş Yükleme Öncesi Sistem Değerlendirmesi (ePSA) tanılamaları

ePSA tanılamaları (sistem tanılamaları olarak da bilinir) donanımınızın tam bir kontrolünü gerçekleştirir. ePSA, BIOS ile tümleşiktir ve BIOS tarafından dahili olarak başlatılır. Tümleşik sistem tanılamaları, belirli aygıtlar veya aygıt grupları için aşağıdakileri yapmanıza olanak tanıyan bir dizi seçenek sunar:

- Sınamaları otomatik olarak veya etkileşimli modda çalıştırma
- Sınamaları tekrarlama
- Sınama sonuçlarını görüntüleme veya kaydetme
- Başarısız aygıt(lar) hakkında ekstra bilgi sağlamak için ek sınama seçeneklerini ortaya koymak üzere kapsamlı sınamalar çalıştırma
- Sınamaların başarılı bir şekilde tamamlandığını bildiren durum mesajlarını görüntüleme
- Sınama sırasında karşılaşılan sorunlar hakkında size bilgi veren hata mesajlarını görüntüleme

NOT: Belirli aygıtlar için bazı testler kullanıcı etkileşimi gerektirir. Tanılama testleri gerçekleştirilirken daima bilgisayar terminalinde bulunduğunuzdan emin olun.

EPSA tanılamalarını çalıştırma

- 1 Bilgisayarınızı açın.
- 2 Bilgisayar önyükleme yaparken, Dell logosu görüntülendiğinde F12 tuşuna basın.
- 3 Önyükleme menüsü ekranından **Diagnostics (Tanılama)** seçeneğini belirleyin.
- 4 Sol alt köşedeki oka tıklayın.
Tanılama ön sayfası görüntülenir.
- 5 Sayfa listesine gitmek için sağ alt köşedeki oka tıklayın.
Algılanan öğeler listelenir.
- 6 Belirli bir aygıtta tanılama testi gerçekleştirmek isterseniz, tanılama testini durdurmak için Esc tuşuna ve **Yes'e (Evet)** basın.
- 7 Sol bölmeden aygıtı seçin ve **Run Tests (Testleri Çalıştır)** öğesine tıklayın.
- 8 Bir sorun halinde hata kodları görüntülenir.
Hata kodunu ve doğrulama numarasını not edip Dell'e başvurun.

Sistem tanılama ışıkları

Pil durum ışığı

Güç ve pil-şarj durumunu gösterir.

Sabit beyaz - Güç adaptörü bağlı ve pil % 5 'den daha fazla doludur.

Sarı - Bilgisayar pille çalışıyor ve pil % 5 'den daha az doludur.

Kapalı

- Güç adaptörü bağlı ve pil tamamen şarj olmuş.

- Bilgisayar pil ile çalışıyor ve pil %5 'den daha fazla doludur.
- Bilgisayar uyku modunda, hazırda bekliyor veya kapalı.

Güç ve pil durum ışığı arızaları gösteren sesli uyarı kodları ile birlikte sarı renkte yanıp söner.

Örneğin, belli bir aradan sonra güç ve pil durum ışığı sarı renkte iki kez belli bir aradan sonra yanıp söner, ve ardından belli bir aradan sonra beyaz renkte üç kez yanıp söner. Bu 2,3 modeli, bilgisayar belleğin veya RAM'ın tespit edilmediğini gösterecek şekilde kapanana kadar devam eder.

Aşağıdaki tablo, farklı güç ve pil durum ışığı modellerini ve ilgili sorunları göstermektedir.

Tablo 17. LED kodları

Tanımlama ışık kodları	Problem tanımı
2,1	İşlemci hatası
2,2	Sistem kartı: BIOS veya ROM (Read Only Memory) arızası
2,3	Bellek veya RAM (Rastgele Erişim Belleği) algılanmadı
2,4	Bellek veya RAM (Rastgele Erişim Belleği) arızası
2,5	Geçersiz bellek takılı
2,6	Sistem kartı veya yonga seti hatası
2,7	Ekran hatası
3,1	Düğme pil hatası
3,2	PCI ekran kartı/yonga arızası
3,3	Kurtarma görüntüsü bulunamadı
3,4	Kurtarma görüntüsü bulundu ancak geçersiz
3,5	Güç rayı arızası
3,6	Sistem BIOS Yükseltmesi tamamlanmadı
3,7	Yönetim Motoru (ME) hatası

Kamera durum ışığı: Kameranın kullanımda olup olmadığını gösterir.

- Sabit beyaz - Kamera kullanılıyor.
- Kapalı - Kamera kullanımda değil.

Caps Lock durum ışığı: Caps Lock seçeneğinin etkin veya devre dışı olup olmadığını gösterir.

- Sabit beyaz - Caps Lock etkin.
- Kapalı - Caps Lock devre dışı.

İşletim sistemini kurtarma

Bilgisayarınız tekrarlanan denemelerden sonra bile işletim sistemine önyükleme yapamıyorsa otomatik olarak Dell SupportAssist OS Recovery programı başlatılır.

Dell SupportAssist OS Recovery, Windows 10 işletim sistemine sahip tüm Dell bilgisayarlara önceden yüklenmiş bağımsız bir araçtır. Bilgisayarınız işletim sistemine önyükleme yapmadan önce ortaya çıkabilecek sorunları tanılamaya ve bunları gidermeye yönelik araçlardan oluşur. Donanım sorunlarınızı tanılamaya, bilgisayarınızı onarmaya, dosyalarınızı yedeklemenize veya bilgisayarınızı fabrika ayarlarına döndürmenize olanak tanır.

Ayrıca, yazılım veya donanım arızası nedeniyle birincil işletim sistemlerinde önyükleme yapılamadığında, bilgisayarınızın sorunlarını gidermek ve onarmak için bu aracı Dell Destek sitesinden indirebilirsiniz.

Dell SupportAssist OS Recovery hakkında daha fazla bilgi için www.dell.com/support adresindeki *Dell SupportAssist OS Recovery Kullanım Kılavuzu*'na bakın.

WiFi güç döngüsü

Bu görev ile ilgili

Bilgisayarınız WiFi bağlantısı nedeniyle internete erişemiyorsa bir WiFi güç döngüsü prosedürü gerçekleştirilebilir. Aşağıdaki prosedürde, bir WiFi güç döngüsünün nasıl yürütüleceği ile ilgili talimatlar verilmektedir:

ⓘ | NOT: Bazı ISS'ler (İnternet Servis Sağlayıcıları) modem/yönlendirici birleşik bir aygıt sağlar.

Adımlar

- 1 Bilgisayarınızı kapatın.
- 2 Modemi kapatın.
- 3 Kablosuz yönlendiriciyi kapatın.
- 4 30 saniye bekleyin.
- 5 Kablosuz yönlendiriciyi açın.
- 6 Modemi açın.
- 7 Bilgisayarınızı açın.

Yardıma alma

Dell'e Başvurma

Önkoşul

① **NOT:** Etkin bir İnternet bağlantınız yoksa, başvuru bilgilerinizi satış faturanızda, irsaliyede, fişte veya Dell ürün kataloğunda bulabilirsiniz.

Bu görev ile ilgili

Dell birden fazla çevrimiçi ve telefon tabanlı destek ve servis seçeneği sunar. Kullanılabilirlik ülkeye ve ürüne göre değişir ve bazı hizmetler bulunduğunuz bölgede olmayabilir. Satış, teknik destek veya müşteri hizmetleri ile ilgili konularda Dell'e başvurmak için:

Adımlar

- 1 **Dell.com/support** adresine gidin.
- 2 Destek kategorinizi seçin.
- 3 Sayfanın altındaki **Ülke/Bölge Seçin** açılan menüsünden ülkenizi veya bölgenizi doğrulayın.
- 4 Gereksiniminize uygun hizmet veya destek bağlantısını seçin.