

Vostro 7590

دليل الخدمة



- ① **ملاحظة:** تشير كلمة "ملاحظة" إلى معلومات هامة تساعدك على تحقيق أقصى استفادة من المنتج الخاص بك.
- ⚠ **تنبيه:** تشير كلمة "تنبيه" إما إلى احتمال حدوث تلف بالأجهزة أو فقدان للبيانات، كما تعلمك بكيفية تجنب المشكلة.
- ⚠ **تحذير:** تشير كلمة "تحذير" إلى احتمال حدوث ضرر بالملتمكات أو التعرض لإصابة جسدية أو الوفاة.

جدول المحتويات

6	1 العمل على الكمبيوتر الخاص بك
6	إرشادات الأمان
6	قبل العمل داخل الكمبيوتر
7	احتياطات السلامة
7	التفريغ الإلكتروني - الحماية من التفريغ الإلكتروني
8	عدة الخدمة في الموقع الخاصة بالتفريغ الإلكتروني
8	نقل المكونات الحساسة
9	بعد العمل داخل جهاز الكمبيوتر الخاص بك
10	2 الفك وإعادة التركيب
10	الأدوات الموصى باستخدامها
10	قائمة المسامير اللولبية
11	غطاء القاعدة
11	إزالة غطاء القاعدة
13	تركيب غطاء القاعدة
14	البطارية
14	التدابير الوقائية لبطارية ليثيوم أيون
14	إزالة البطارية سداسية الخلايا
15	تركيب البطارية ذات 6 خلايا
16	إزالة البطارية ذات 3 خلايا
17	تركيب البطارية ذات 3 خلايا
18	بطاقة WLAN
18	إزالة بطاقة WLAN
19	تركيب بطاقة الشبكة اللاسلكية محلية النطاق (WLAN)
20	وحدة (وحدات) الذاكرة
20	إزالة وحدات الذاكرة
21	تركيب وحدة الذاكرة
22	محرك أقراص الحالة الثابتة
22	إزالة محرك أقراص مزود بذاكرة مصنوعة من مكونات صلبة من نوع M.2 2280
23	تركيب محرك أقراص مزود بذاكرة مصنوعة من مكونات صلبة من نوع M.2 2280
25	إزالة محرك أقراص مزود بذاكرة مصنوعة من مكونات صلبة من نوع M.2 2230
25	تركيب محرك أقراص مزود بذاكرة مصنوعة من مكونات صلبة من نوع M.2 2230
27	إزالة محرك الأقراص المزود بذاكرة مصنوعة من مكونات صلبة من نوع M.2 2280 PCIe
28	تركيب محرك الأقراص المزود بذاكرة مصنوعة من مكونات صلبة من نوع M.2 2280 PCIe
28	محرك الأقراص الثابتة
28	إزالة محرك الأقراص الثابتة
30	تركيب محرك الأقراص الثابتة
31	مكبرات الصوت
31	إزالة مكبرات الصوت
32	تركيب مكبرات الصوت
33	مروحة وحدة معالجة الرسومات (GPU)
33	إزالة مروحة وحدة المعالجة المركزية
34	تركيب مروحة وحدة معالجة الرسومات

35	مروحة وحدة المعالجة المركزية
35	إزالة مروحة وحدة المعالجة المركزية
36	تركيب مروحة وحدة معالجة الرسومات
37	المشتت الحراري
37	إزالة المشتت الحراري - UMA
38	تركيب المشتت الحراري - UMA
39	إزالة المشتت الحراري - المنفصل
40	تركيب المشتت الحراري - المنفصل
41	البطارية الخلية المصغرة
41	إزالة البطارية الخلية المصغرة
42	تركيب البطارية الخلية المصغرة
43	لوحة الإدخال/الإخراج
43	إزالة لوحة الإدخال/الإخراج
44	تثبيت لوحة I/O (الإدخال/الإخراج)
45	زر التشغيل مع قارئ بصمات الأصابع الاختياري
46	إزالة زر التشغيل وقارئ بصمات الأصابع الاختياري
46	تركيب زر التشغيل مع قارئ بصمات الأصابع الاختياري
47	منفذ مهايئ التيار
47	إزالة منفذ مهايئ التيار
48	تركيب منفذ مهايئ التيار
50	لوحة اللمس
50	إزالة لوحة اللمس
51	تركيب لوحة اللمس
52	مجموعة الشاشة
52	إزالة مجموعة الشاشة
55	تركيب مجموعة الشاشة
58	إطار الشاشة
58	إزالة إطار الشاشة
59	تركيب إطار الشاشة
60	لوحة النظام
60	إزالة لوحة النظام
63	تركيب لوحة النظام
67	مجموعة مسند راحة اليد
67	إزالة مجموعة مسند راحة اليد ومجموعة لوحة المفاتيح
68	تركيب مجموعة مسند راحة اليد ولوحة المفاتيح

3 البرامج

69	تنزيل برامج تشغيل
----	-------------------

4 إعداد النظام

70	قائمة التمهيد
70	مفاتيح التنقل
71	تسلسل التمهيد
71	خيارات إعداد النظام
71	خيارات عامة
72	تهيئة النظام
74	خيارات شاشة الفيديو

74	الأمان
76	التمهيد الآمن
76	خيارات ملحقات حماية برامج Intel
77	الأداء
77	إدارة الطاقة
78	سلوك Post
79	دعم المحاكاة الافتراضية
79	Wireless options
80	الصيانة
80	سجلات النظام
81	دقة النظام الخاص بـ SupportAssist
81	تحديث نظام الإدخال/الإخراج الأساسي (BIOS) في نظام التشغيل Windows
82	تحديث نظام الإدخال/الإخراج الأساسي (BIOS) مع تمكين ميزة BitLocker
82	تحديث نظام الإدخال/الإخراج الأساسي (BIOS) للنظام باستخدام محرك فلاش USB
82	تحديث نظام الإدخال/الإخراج الأساسي (BIOS) من Dell في بيئتي نظام التشغيل Linux و Ubuntu
83	تحديث BIOS من قائمة التمهيد لمرة واحدة باستخدام زر F12
85	كلمة مرور النظام والضبط
86	تعيين كلمة مرور لإعداد النظام
86	حذف أو تغيير كلمة مرور إعداد نظام حالية
87	5 استكشاف الأخطاء وإصلاحها
87	تشخيصات التقييم المحسن للنظام قبل التمهيد (ePSA)
87	تشغيل تشخيصات ePSA (تقييم النظام المحسن لما قبل التمهيد)
87	أعضاء النظام التشخيصية
88	استرداد نظام التشغيل
88	دورة تشغيل شبكة WiFi
90	6 الحصول على المساعدة
90	الاتصال بشركة Dell

العمل على الكمبيوتر الخاص بك

إرشادات الأمان

المتطلب الأساسي

استعن بإرشادات السلامة التالية لحماية جهاز الكمبيوتر الخاص بك من أي تلف محتمل وضمان سلامتك الشخصية. ما لم يتم الإشارة إلى غير ذلك، فإن كل إجراء متضمن في هذا المستند يفترض وجود الظروف التالية:

- قيامك بقراءة معلومات الأمان الواردة مع الكمبيوتر.
- يمكن استبدال أحد المكونات أو، في حالة شرائه بصورة منفصلة، تركيبه من خلال اتباع إجراءات الإزالة بترتيب عكسي.

عن المهمة

- ⚠ **تحذير:** قم بفصل جميع مصادر الطاقة قبل فتح غطاء الكمبيوتر أو اللوحات. بعد الانتهاء من العمل داخل جهاز الكمبيوتر، أعد وضع جميع الأغشية واللوحات والمسامير اللولبية قبل التوصيل بمصدر التيار الكهربائي.
- ⚠ **تحذير:** قبل أن تبدأ العمل بداخل الكمبيوتر، يرجى قراءة معلومات الأمان الواردة مع جهاز الكمبيوتر. للحصول على معلومات إضافية حول أفضل ممارسات السلامة، راجع الصفحة الرئيسية للتوافق التنظيمي
- ⚠ **تنبيه:** العديد من الإصلاحات لا يجوز القيام بها إلا بواسطة الفني المختص. يجب أن تقوم فقط باكتشاف الأعطال وإصلاحها وعمليات الإصلاح البسيطة وفقاً لما هو موضح في وثائق المنتج، أو كما يتم توجيهك من خلال خدمة الصيانة على الإنترنت أو عبر الهاتف أو بواسطة فريق الدعم. فالتلف الناتج عن إجراء الصيانة بمعرفة شخص غير مصرح له من شركة Dell لا يغطيه الضمان. يُرجى قراءة واتباع تعليمات الأمان المرفقة مع المنتج.
- ⚠ **تنبيه:** لتجنب تفريغ شحنة الكهرباء الاستاتيكية، قم بتأريض نفسك عن طريق استخدام عصابة اليد المضادة للكهرباء الاستاتيكية أو لمس سطح معدني غير مطلي مثل الموصل الموجود على الجزء الخلفي لجهاز الكمبيوتر في الوقت نفسه.
- ⚠ **تنبيه:** تعامل مع المكونات والبطاقات بعناية. لا تلمس المكونات أو نقاط التلامس الموجودة على البطاقة. أمسك البطاقة من إحدى حوافها، أو من حامل التثبيت المعدني الخاص بها. أمسك أحد المكونات مثل معالج من حوافه، وليس من السنون الخاصة به.
- ⚠ **تنبيه:** عندما تفصل أحد الكابلات، اسحب من الموصل الخاص به، أو من عروة السحب الخاصة به، وليس من الكابل نفسه. بعض الكابلات تتميز بوجود موصلات مزودة بعروة قفل، فإذا كنت تحاول فصل هذا النوع من الكابلات، فاضغط على عروات القفل قبل فصل الكابل. وبينما تقوم بسحب الموصلات عن بعضها، حافظ على تساويهما لكي تتجنب ثني أي من سنون الموصل. أيضاً، قبل توصيل الكابل، تأكد أنه قد تم توجيهه ومحاذاة الكابلات بطريقة صحيحة.
- ① **ملاحظة:** قد تظهر ألوان الكمبيوتر الخاص بك وبعض المكونات المحددة بشكل مختلف عما هو مبيّن في هذا المستند.

قبل العمل داخل الكمبيوتر

عن المهمة

لتجنب إتلاف جهاز الكمبيوتر الخاص بك، قم بإجراء الخطوات التالية قبل التعامل مع الأجزاء الداخلية لجهاز الكمبيوتر.

الخطوات

- 1 تأكد من اتباعك تعليمات السلامة.
- 2 تأكد أن سطح العمل مسطح ونظيف لوقاية غطاء جهاز الكمبيوتر من التعرض للخدوش.
- 3 قم بإيقاف تشغيل جهاز الكمبيوتر الخاص بك.
- 4 افصل كل كابلات الشبكة عن جهاز الكمبيوتر.
- ⚠ **تنبيه:** لفصل كابل الشبكة، قم أولاً بفصل الكابل عن جهاز الكمبيوتر، ثم افصله عن الجهاز المتصل بالشبكة.
- 5 افصل جهاز الكمبيوتر الخاص بك وكافة الأجهزة المتصلة به من مأخذ التيار الكهربائي الخاصة بهم.
- 6 اضغط مع الاستمرار على زر التشغيل أثناء فصل الكمبيوتر لعزل لوحة النظام أرضياً.
- ① **ملاحظة:** لتجنب تفريغ شحنة الكهرباء الاستاتيكية، قم بتأريض نفسك عن طريق استخدام عصابة اليد المضادة للكهرباء الاستاتيكية أو لمس سطح معدني غير مطلي مثل الموصل الموجود على الجزء الخلفي لجهاز الكمبيوتر في الوقت نفسه.

احتياطات السلامة

يقدم فصل احتياطات السلامة تفاصيل الخطوات الأساسية التي سيتم اتخاذها قبل تنفيذ أي من تعليمات التفكيك. انتبه إلى احتياطات السلامة التالية قبل إجراء أي تركيب أو أي من إجراءات الفصل/الإصلاح بما في ذلك التفكيك أو التجميع:

- قم بإيقاف تشغيل النظام وجميع الأجهزة الطرفية المتصلة.
- افصل النظام وجميع الأجهزة الطرفية المتصلة عن التيار المتردد.
- افصل جميع كابلات الشبكة والهاتف وخطوط الاتصالات السلكية أو اللاسلكية عن النظام.
- استخدم مجموعة أدوات الخدمة في الموقع الخاصة بالتفريغ الإلكتروني عند العمل داخل أي من أجهزة الكمبيوتر المحمولة لتجنب التلف الناتج عن التفريغ الإلكتروني (ESD).
- بعد إزالة أي من مكونات النظام، ضع المكون الذي تمت إزالته بعناية على حصرية مضادة للكهرباء الاستاتيكية.
- احرص على ارتداء حذاء بنعل مطاطي غير موصل لتقليل فرصة التعرض لصدمة كهربائية.

التشغيل في وضع الاستعداد

يجب فصل منتجات Dell المزودة بوضع الاستعداد قبل فتح العلبة. يتم تشغيل الأنظمة التي تدعم الطاقة في وضع الاستعداد بشكل أساسي أثناء إيقاف تشغيلها. تعمل الطاقة الداخلية على تمكين النظام ليتم تشغيله عن بُعد (التنبه عند الاتصال بشبكة LAN) وتعليقه في وضع السكون ولها ميزات أخرى متقدمة لإدارة الطاقة.

من المفترض أن يؤدي فصل زر التشغيل والضغط مع الاستمرار عليه لمدة 15 ثانية إلى تفريغ الطاقة المتبقية في لوحة النظام. قم بإزالة البطارية من أجهزة الكمبيوتر المحمولة.

الربط

يعد الربط إحدى طرق توصيل موصلي تأريض أو أكثر بنفس الجهد الكهربائي. ويتم ذلك من خلال استخدام مجموعة أدوات الخدمة في الموقع الخاصة بالتفريغ الإلكتروني (ESD). عند توصيل سلك الربط، تأكد من أنه متصل بسطح معدني مكشوف وغير متصل مطلقاً بسطح معدني مطلي أو بسطح غير معدني. يجب أن يكون حزام المعصم أمناً ومتصلاً بجدك تماماً، وتأكد من إزالة جميع الحلبي مثل الساعات أو الأساور أو الخواتم قبل ربط نفسك والأجهزة.

التفريغ الإلكتروني - الحماية من التفريغ الإلكتروني

يُعد التفريغ الإلكتروني مثير اهتمام رئيسياً عند التعامل مع المكونات الإلكترونية، خاصة المكونات الحساسة مثل بطاقات التوسعة والمعالجات ووحدات ذاكرة DIMM ولوحات الأنظمة. قد يؤدي وجود الشحنات الطفيفة جداً إلى حدوث تلف للدائرة الكهربائية بطرق قد لا تكون ملموسة، مثل مشكلات التلامس المتقطع أو قصر العمر الافتراضي للمنتج. مع اتجاه المجال إلى دعم تقليل متطلبات الطاقة وزيادة الكثافة، أصبحت الحماية من التفريغ الإلكتروني تثير اهتماماً متزايداً. وبسبب زيادة الكثافة في استخدام أشباه الموصلات في منتجات Dell الحديثة، أصبحت نسبة التعرض للتلف الناتج عن الكهرباء الاستاتيكية الآن أعلى من نسبتها في منتجات Dell السابقة. ولهذا السبب، لم تعد بعض الأساليب المعتمدة سابقاً للتعامل مع الأجزاء مطبقة الآن. ويوجد نوعان معروفان من التلف الناتج عن التفريغ الإلكتروني يتمثلان في الأعطال الكارثية والأعطال الناجمة عن التلامس المتقطع.

- **الكارثية** - تمثل الأعطال الكارثية نسبة 20 بالمائة تقريباً من الأعطال ذات الصلة بالتفريغ الإلكتروني. وقد يتسبب التلف في فقدان فوري وتام لوظائف الجهاز. من أمثلة الأعطال الكارثية ذاكرة DIMM التي تتلقى صدمة كهرباء استاتيكية ويظهر عليها عرض "تعذر الاختبار الذاتي عند التشغيل (POST)/الفيديو" مقترناً بإشارة صوتية منبعثة للدلالة على فقدان الذاكرة أو حدوث خلل بها.
 - **الناجمة عن التلامس المتقطع** - تمثل الأعطال الناجمة عن التلامس المتقطع 80 بالمائة تقريباً من الأعطال ذات الصلة بالتفريغ الإلكتروني. ارتفاع معدل الأعطال الناجمة عن التلامس المتقطع يعني عدم تمييز التلف على الفور في معظم الأوقات التي يحدث خلالها. إذ تتلقى وحدة ذاكرة DIMM صدمة كهرباء استاتيكية، ولكن تتبع أثرها ضعيف للغاية ولا ينتج عنها على الفور أعراض خارجية لها علاقة بالتلف. وقد يستغرق اختفاء الأثر الضعيف أسابيعاً أو شهوراً، وقد يؤدي في هذه الأثناء إلى انحداد مستوى سلامة الذاكرة وحدوث أخطاء بالذاكرة ناجمة عن التلامس المتقطع وما شابه ذلك.
- النوع الأكثر صعوبة في التعرف على التلف الذي يحدثه واستكشاف أخطائه وإصلاحها هو العطل الناجم عن التلامس المتقطع (يُطلق عليه أيضاً الكامن أو "المصاب بجانحة").

قم بتنفيذ الخطوات التالية للوقاية من التلف الناتج عن التفريغ الإلكتروني:

- استخدام رباط معصم مضاد للتفريغ الإلكتروني موزع بطريقة صحيحة. لم يعد مسموحاً باستخدام الأربطة اللاسلكية المضادة للكهرباء الاستاتيكية؛ فهي لا توفر الحماية الكافية. لا يضمن لمس الهيكل قبل التعامل مع الأجزاء الحماية الكافية من التفريغ الإلكتروني، وذلك في الأجزاء ذات الحساسية الزائدة للتلف الناتج عن التفريغ الإلكتروني.
- تعامل مع جميع المكونات الحساسة للكهرباء الاستاتيكية في منطقة محمية من الكهرباء الاستاتيكية. إن أمكن، فاستخدم وسادات أرضية أو ملتصقة بطاولة العمل مضادة للكهرباء الاستاتيكية.

- عند فك عبوة أحد المكونات الحساسة للكهرباء الاستاتيكية من صندوق الشحن، لا تقم بإزالة المكون من مادة التغليف المضادة للكهرباء الاستاتيكية حتى تكون جاهزاً للتركيب المكون.
- وقبل إزالة مادة التغليف المضادة للكهرباء الاستاتيكية، تأكد من تفريغ الكهرباء الاستاتيكية من جسمك.
- قبل نقل أحد المكونات الحساسة للكهرباء الاستاتيكية، ضع المكون في حاوية أو مادة تغليف مضادة للكهرباء الاستاتيكية.

عدة الخدمة في الموقع الخاصة بالتفريغ الإلكتروني

تعد عدة الخدمة في الموقع غير المراقبة هي عدة الخدمة الأكثر استخداماً. تتضمن كل عدة الخدمة في الموقع ثلاثة مكونات رئيسية: حسييرة مضادة للكهرباء الاستاتيكية وحزام المعصم وسلك ربط.

مكونات عدة الخدمة في الموقع الخاصة بالتفريغ الإلكتروني

مكونات عدة الخدمة في الموقع الخاصة بالتفريغ الإلكتروني هي:

- **حسييرة مضادة للكهرباء الاستاتيكية** - تعد الحسييرة المضادة للكهرباء الاستاتيكية مبددة ويمكن وضع الأجزاء عليها أثناء إجراءات الخدمة. عند استخدام حسييرة مضادة للاستاتيكية، يجب أن يكون حزام المعصم محكماً وأن يكون سلك الربط متصلاً بالحسييرة وبأي معدن مكشوف موجود على النظام الذي يتم العمل عليه. وبمجرد نشرها بشكل صحيح، يمكن إزالة أجزاء الخدمة من التفريغ الإلكتروني من حقيبة ESD ووضعها بشكل مباشر على الحسييرة. تعد العناصر الحساسة للتفريغ الإلكتروني آمنة في يدك أو على حسييرة التفريغ الإلكتروني أو في النظام أو داخل حقيبة.
- **حزام المعصم وسلك الربط** - يمكن توصيل حزام المعصم وسلك الربط بشكل مباشر بين المعصم والمعدن المكشوف على الجهاز إذا لم تكن حسييرة التفريغ الإلكتروني غير مطلوبة، أو توصيلها بحسييرة مضادة للكهرباء الاستاتيكية لحماية الأجهزة التي يتم وضعها بشكل مؤقت على الحسييرة. يُعرف الاتصال المادي لحزام المعصم وسلك الربط بين بشرتك وحسييرة التفريغ الإلكتروني والجهاز باسم الربط. لا تستخدم إلى عدد الخدمة في الموقع إلا مع حزام المعصم وحسييرة وسلك ربط. لا تستخدم أحزمة المعصم اللاسلكية مطلقاً. اعلم دائماً أن الأسلاك الداخلية لحزام المعصم عرضة للتلف الناتج عن الارتداء أو البلى الطبيعي، ويجب فحصها بانتظام باستخدام جهاز اختبار حزام المعصم لتجنب التلف العرضي لأجهزة التفريغ الإلكتروني. يوصى باختبار حزام المعصم وسلك الربط مرة في الأسبوع على الأقل.
- **جهاز اختباري حزام المعصم للتفريغ الإلكتروني** - الأسلاك الموجودة داخل حزام التفريغ الإلكتروني عرضة للتلف بمرور الوقت. عند عدة غيري مراقبة، يعد إجراء اختبار بانتظام على الحزام قبل كل مكاملة للخدمة وإجراء اختبار مرة واحدة في الأسبوع على الأقل من أفضل الممارسات. وبعد جهاز اختبار حزام المعصم أفضل طريقة لإجراء هذا الاختبار. إذا لم يكن لديك جهاز اختبار حزام المعصم الخاص بك، فتتحقق مع المكتب الإقليمي لديك لمعرفة ما إذا كان لديهم أحدها. لإجراء الاختبار، قم بتوصيل سلك الربط الخاص بحزام المعصم بجهاز الاختبار مع ربطه على معصمك واضغط على الزر لإجراء الاختبار. يضيء مؤشر LED بالأخضر إذا كان الاختبار ناجحاً، ويضيء مؤشر LED بالأحمر ويصدر صوت إنذار إذا فشل الاختبار.
- **عناصر العازل** - من الضروري الاحتفاظ بالأجهزة الحساسة للتفريغ الإلكتروني، مثل الأغلفة البلاستيكية للمشتتات الحرارية، بعيداً عن الأجزاء الداخلية التي تعد مواد عازلة وغالباً تكون مشحونة بشكل مرتفع.
- **بنية العمل** - قبل نشر عدة الخدمة في الموقع الخاصة بالتفريغ الإلكتروني، قم بتقييم الموقف في موقع العميل. على سبيل المثال، يختلف نشر العدة لبينة خادم عن بنية كمبيوتر مكتبي أو كمبيوتر محمول. عادة ما يتم تركيب الخوادم في حامل داخل مركز بيانات؛ وعادة ما يتم وضع أجهزة الكمبيوتر المكتبية أو أجهزة الكمبيوتر المحمولة على مكاتب أو تقسيمات. ابحث دوماً عن منطقة عمل كبيرة ومفتوحة ومسطحة تكون خالية من الفوضى وكبيرة بما يكفي لنشر العدة الخاصة بالتفريغ الإلكتروني مع توفر مساحة إضافية لاستيعاب نوع النظام الذي يجري إصلاحه. كما ينبغي أن تكون مساحة العمل خالية من المواد العازلة التي قد تتسبب في إحداث التفريغ الإلكتروني. في منطقة العمل، ينبغي دائماً تحريك المواد العازلة مثل الستيروفوم والمواد البلاستيكية الأخرى مسافة 12 بوصة أو 30 سنتيمتراً على الأقل بعيداً عن الأجزاء الحساسة قبل التعامل فعلياً مع أي مكونات للأجهزة.
- **العبوة الخاصة بالتفريغ الإلكتروني** - يجب شحن جميع الأجهزة الحساسة للتفريغ الإلكتروني واستلامها في عبوة آمنة من الكهرباء الاستاتيكية. تُفضل المعادن والحفانبات المحمية من الكهرباء الاستاتيكية. ومع ذلك، فينبغي عليك دوماً إرجاع الجزء التالف باستخدام نفس الحقيبة الخاصة بالتفريغ الإلكتروني والعبوة التي وصل فيها الجزء الجديد. ينبغي طي الحقيبة الخاصة بالتفريغ الإلكتروني من الأعلى وتثبيتها بشريط وينبغي استخدام كافة مواد التغليف من الفلين في العلبة الأصلية التي وصل فيها الجزء الجديد. ينبغي إزالة الأجهزة الحساسة للتفريغ الإلكتروني فقط على سطح عمل محمي من التفريغ الإلكتروني، ولا ينبغي وضع الأجزاء مطلقاً أعلى الحقيبة الخاصة بالتفريغ الإلكتروني. لأن الجزء المحمول من الحقيبة يقع داخلها فقط. ضع الأجزاء الموجودة في يدك دائماً على حسييرة خاصة بالتفريغ الإلكتروني، أو داخل حقيبة مضادة للكهرباء الاستاتيكية.
- **نقل المكونات الحساسة** - عند نقل المكونات الحساسة للتفريغ الإلكتروني مثل قطع الغيار أو الأجزاء المطلوب إعادتها إلى Dell، يكون من الضروري وضع هذه الأجزاء في حقائب مضادة للكهرباء الاستاتيكية من أجل نقل آمن.

ملخص الحماية من التفريغ الإلكتروني (ESD)

يوصى بأن يقوم جميع فنيي الخدمات في الموقع باستخدام شريط تأريض المعصم السلبي التقليدي والخاص بالتفريغ الإلكتروني وحسييرة مضادة للكهرباء الاستاتيكية عند صيانة منتجات Dell. وبالإضافة إلى ذلك، من الضروري أن يحتفظ الفنيون بالأجزاء الحساسة عن جميع الأجزاء العازلة أثناء إجراء الخدمة وأن يستخدموا الحفانبات مضادة للكهرباء الاستاتيكية لنقل المكونات الحساسة.

نقل المكونات الحساسة

عند نقل المكونات الحساسة لتفريغ الشحن الإلكتروني مثل قطع الغيار البديلة أو القطع المطلوب إعادتها إلى Dell، فمن المهم وضع هذه القطع في أكياس مضادة للكهرباء الاستاتيكية للنقل الآمن.

رفع الجهاز

التزم بالإرشادات التالية عند رفع الأجهزة ثقيلة الوزن:

⚠ تنبيه: لا ترفع أكثر من 50 رطلاً. احصل دائماً على موارد خارجية أو استخدم جهاز رفع ميكانيكياً.

- 1 احرص على الوقوف على مكان ثابت ومتوازن. حافظ على إبعاد قدميك بعضهما عن بعض للحصول على قاعدة مستقرة، وقم بفرد أصابع قدميك لأسفل.
- 2 قم بشد عضلات البطن. عضلات البطن تدعم العمود الفقري عندما تقوم بالرفع، مما يوازن قوة الحمل.
- 3 ارفع ساقيك، وليس ظهرك.
- 4 احرص على أن يكون الحمل قريباً منك. فكلما كان قريباً من عمودك الفقري، قلت القوة التي تبذلها على ظهرك.
- 5 حافظ على استقامة ظهرك، سواء عند رفع الحمل أو وضعه. لا تقم بإضافة وزن جسمك إلى الحمل. تجنب لف جسمك وظهرك.
- 6 اتبع نفس الخطوات بترتيب عكسي عند وضع الحمل لأسفل.

بعد العمل داخل جهاز الكمبيوتر الخاص بك

عن المهمة

بعد إكمال أي إجراء بديل، تأكد من توصيل أي أجهزة خارجية، وبطاقات، وكبلات قبل تشغيل الكمبيوتر.

الخطوات

- 1 قم بتوصيل أي كابلات هاتف أو شبكة بجهاز الكمبيوتر الخاص بك.
- 2 **⚠ تنبيه:** لتوصيل كابل شبكة، قم بتوصيل الكابل بجهاز الشبكة أولاً ثم قم بتوصيله بجهاز الكمبيوتر.
- 3 قم بتشغيل جهاز الكمبيوتر الخاص بك.
- 4 إذا لزم الأمر، فتحقق من أن الكمبيوتر يعمل بشكل صحيح عن طريق تشغيل تشخيصات ePSA.

الفك وإعادة التركيب

الأدوات الموصى باستخدامها

قد تتطلب الإجراءات الواردة في هذه الوثيقة توفر الأدوات التالية:

- . مفك فيليبس #0
- . مفك فيليبس #1
- . مخطاط بلاستيكي

① ملاحظة: مفك المسامير اللولبية #0 للمسامير اللولبية 0-1 ومفك المسامير اللولبية للمسامير اللولبية 2-4

قائمة المسامير اللولبية

① ملاحظة: عند إزالة المسامير اللولبية من أحد المكونات، يوصى بتدوين نوع المسمار وكمية المسامير، ثم وضعها في علبة التخزين المخصصة لها. وهذا لضمان صحة عدد المسامير اللولبية المستعادة ونوعها عند إعادة وضع المكون.

① ملاحظة: تحتوي بعض أجهزة الكمبيوتر على أسطح مغناطيسية. تأكد من عدم ترك المسامير اللولبية مربوطة بهذا السطح عند إعادة وضع المكون.

① ملاحظة: قد يختلف لون المسمار وفقاً للتهيئة المطلوبة.

جدول 1. قائمة المسامير اللولبية

المكون	مثبت بـ	نوع المسمار اللولبي	الكمية	صورة مسمار لولبي
غطاء القاعدة	مجموعة مسند راحة اليد ولوحة المفاتيح	M2x5	5	
غطاء القاعدة	مجموعة مسند راحة اليد ولوحة المفاتيح	M2x5	3	
بطارية ذات 6 خلايا	مجموعة مسند راحة اليد ولوحة المفاتيح	M2x4	7	
بطارية ذات 3 خلايا	مجموعة مسند راحة اليد ولوحة المفاتيح	M2x4	4	
حامل محرك الأقراص الثابتة	مجموعة مسند راحة اليد ولوحة المفاتيح	M2x4	3	
محرك الأقراص الثابتة	حامل محرك الأقراص الثابتة	M3x3	4	
مجموعة الشاشة	مجموعة مسند راحة اليد ولوحة المفاتيح	M2.5x5	6	
المشتت الحراري - UMA	لوحة النظام	M2x4	4	
المشتت الحراري - منفصل	لوحة النظام	M2x4	7	

① ملاحظة: يتوفر محرك الأقراص الثابتة في أجهزة الكمبيوتر المزودة ببطارية ذات 3 خلايا.

المكون	مثبت بـ	نوع المسمار اللولبي	الكمية	صورة مسمار لولبي
لوحة الإدخال/الإخراج	مجموعة مسند راحة اليد ولوحة المفاتيح	M2x3	3	
مروحة وحدة المعالجة المركزية	مجموعة مسند راحة اليد ولوحة المفاتيح	M2x4	2	
منفذ مهائبي التيار	مجموعة مسند راحة اليد ولوحة المفاتيح	M2x4	1	
زر التشغيل وقارئ بصمات الأصابع الاختياري	مجموعة مسند راحة اليد ولوحة المفاتيح	M1.2x2	2	
مروحة وحدة معالجة الرسومات	مجموعة مسند راحة اليد ولوحة المفاتيح	M2x4	2	
محرك الأقراص المزود بذاكرة مصنوعة من مكونات صلبة من نوع M.2 2280 PCIe	لوحة النظام	M2x4	1	
محرك الأقراص المزود بذاكرة مصنوعة من مكونات صلبة M.2 2230	مجموعة مسند راحة اليد ولوحة المفاتيح	M2x4	1	
محرك الأقراص المزود بذاكرة مصنوعة من مكونات صلبة M.2 2280	مجموعة مسند راحة اليد ولوحة المفاتيح	M2x4	2	
دعامة منفذ USB من النوع C	لوحة النظام	M2x5	2	
دعامة لوحة اللمس	مجموعة مسند راحة اليد ولوحة المفاتيح	M2x3	3	
لوحة اللمس	مجموعة مسند راحة اليد ولوحة المفاتيح	M1.6x2	2	
حامل البطاقة اللاسلكية	لوحة النظام	M2x4	1	
لوحة النظام	مجموعة مسند راحة اليد ولوحة المفاتيح	M2x4	6	

غطاء القاعدة

إزالة غطاء القاعدة

المتطلب الأساسي

1 اتبع الإجراءات الواردة في قبل العمل داخل جهاز الكمبيوتر الخاص بك.

عن المهمة

يوضح الشكل موقع غطاء القاعدة ويقدم تمثيلاً مرئيًا لإجراء الإزالة.



5x
M2x5

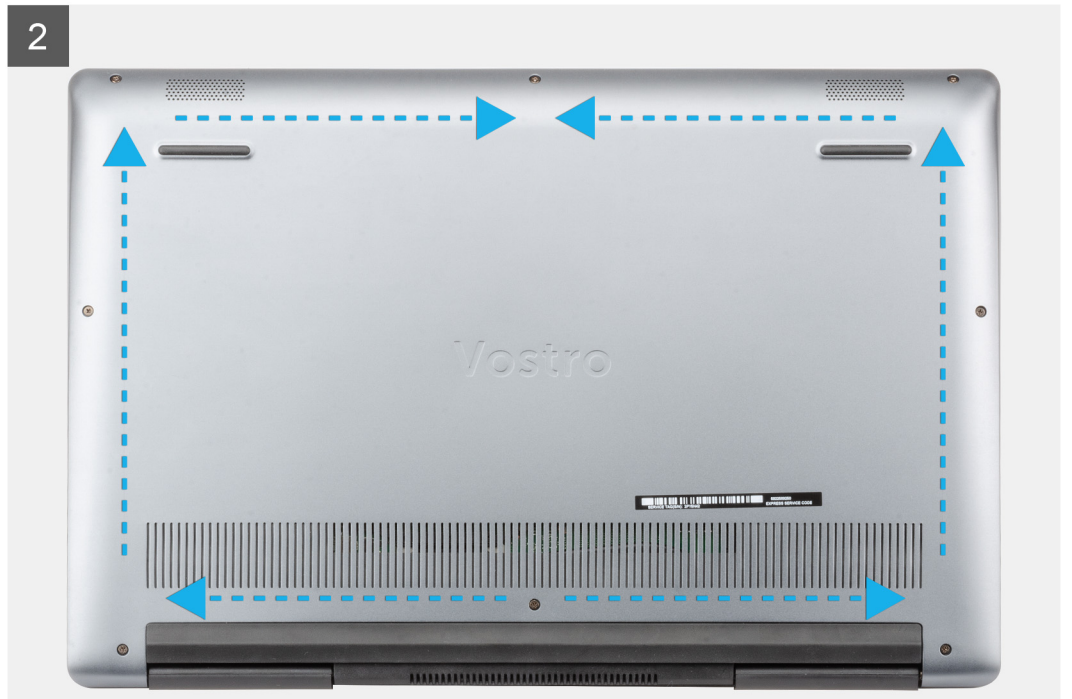

الخطوات

- 1 قم بإزالة المسامير اللولبية الخمسة (M2x5) المثبتة لغطاء القاعدة في مجموعة مسند راحة اليد ولوحة المفاتيح.
- 2 قم بفك المسامير اللولبية الثلاثة المثبتة لغطاء القاعدة في مجموعة مسند راحة اليد ولوحة المفاتيح.

- 3 ارفع غطاء القاعدة لفتحها بدءًا من الحافة العلوية الوسطى لمجموعة مسند راحة اليد ولوحة المفاتيح واتبع "خط الإرشاد" المشار إليه في الصورة لإزالة غطاء القاعدة.
- 4 ارفع غطاء القاعدة خارج مجموعة مسند راحة اليد ولوحة المفاتيح.

تركيب غطاء القاعدة

المتطلب الأساسي

إذا كنت بصدد استبدال أحد المكونات، فقم بإزالة المكون الموجود قبل تنفيذ إجراء التركيب.

عن المهمة

يوضح الشكل موقع غطاء القاعدة ويقدم تمثيلًا مرئيًا لإجراء التركيب.

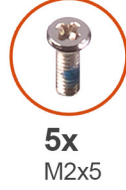

5x
M2x5



الخطوات

- 1 ضع غطاء القاعدة على مجموعة مسند راحة اليد ولوحة المفاتيح وثبت غطاء القاعدة في مكانه.
- 2 أحكم ربط المسامير اللولبية الثلاثة المثبتة لغطاء القاعدة في مجموعة مسند راحة اليد ولوحة المفاتيح.
- 3 أعد وضع المسامير اللولبية الخمسة (M2x5) المثبتة لغطاء القاعدة في مجموعة مسند راحة اليد ولوحة المفاتيح.

الخطوة التالية

- 1 اتبع الإجراءات الواردة في بعد العمل داخل جهاز الكمبيوتر الخاص بك.

التدابير الوقائية لبطارية ليثيوم أيون

تنبيه:

- توخ الحذر عند التعامل مع بطاريات الليثيوم أيون.
- احرص على تفريغ شحنة البطارية قدر الإمكان قبل إزالتها من النظام. يمكن إجراء ذلك عن طريق فصل مهبط التيار المتردد عن النظام للسماح بخروج بتصرف شحنة البطارية.
- لا تعتمد على سحق البطارية أو إسقاطها أو تشويبهها أو خرقها باستخدام أشياء خارجية.
- احرص على عدم تعريض البطارية لحرارة مرتفعة أو تفكيك علب البطارية وخلاياها.
- لا تضغط على سطح البطارية.
- لا تعتمد إلى ثني البطارية.
- لا تستخدم أدوات من أي نوع لخلع البطارية أو تركيبها.
- تأكد من عدم فقد أو عدم وضع أي مسامير بشكل خاطئ أثناء صيانة هذا المنتج، لمنع حدوث ثقب أو تلف للبطارية ومكونات النظام الأخرى.
- إذا انحسرت البطارية داخل الجهاز نتيجة كبر حجمها، فلا تحاول تحريرها، وذلك لأن تثقيب بطارية الليثيوم أيون أو ثنيها أو سحقها قد يمثل خطورة. في مثل هذه الحالة، اتصل لطلب المساعدة والمزيد من التعليمات.
- إذا انحسرت البطارية داخل جهاز الكمبيوتر نتيجة كبر حجمها، فلا تحاول تحريرها، وذلك لأن تثقيب بطارية الليثيوم أيون أو ثنيها أو سحقها قد يمثل خطورة. في مثل هذه الحالة، اتصل بالدعم الفني لدى Dell للحصول على المساعدة. راجع الموقع www.dell.com/contactdell.
- قم دائماً بشراء البطاريات الأصلية من www.dell.com أو شركاء Dell وبانعي التجزئة التابعين لها المعتمدين.

إزالة البطارية سداسية الخلايا

① ملاحظة: يختلف نوع البطارية الموجودة في جهاز الكمبيوتر حسب التهيئة المطلوبة.

المتطلب الأساسي

- 1 اتبع الإجراءات الواردة في قبل العمل داخل جهاز الكمبيوتر الخاص بك.
- 2 قم بإزالة غطاء القاعدة.

عن المهمة

يوضح الشكل موقع البطارية ويقدم تمثيلاً مرئياً لإجراء الإزالة.



7x
M2x4

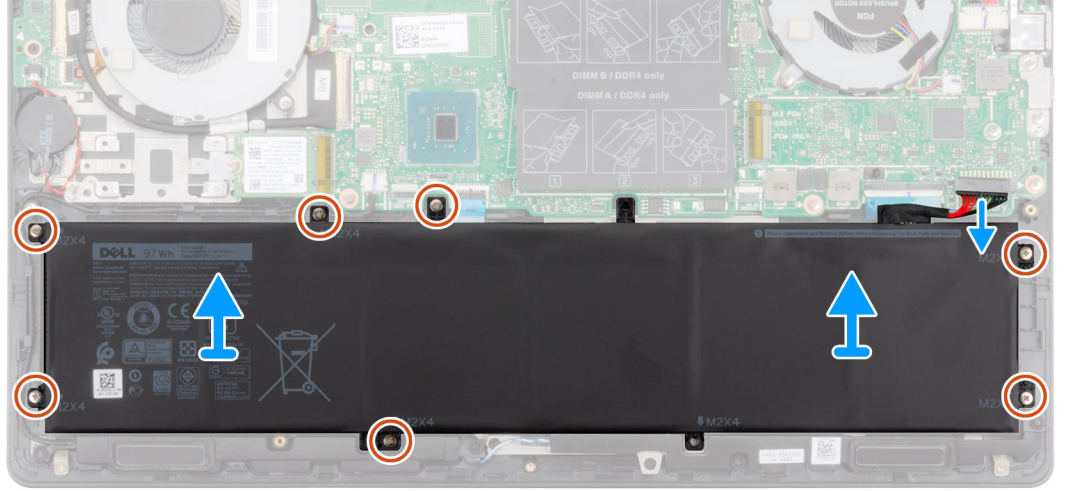
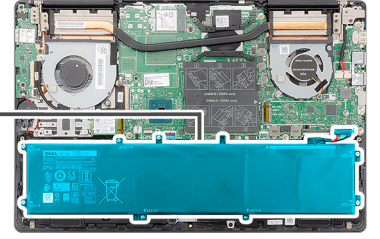
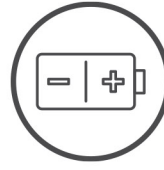

الخطوات

- 1 افصل كابل البطارية من لوحة النظام.
- 2 قم بإزالة المسامير اللولبية السبعة (M2x4) المثبتة للبطارية في مجموعة مسند راحة اليد ولوحة المفاتيح.
- 3 ارفع البطارية خارج مجموعة مسند راحة اليد ولوحة المفاتيح.

تركيب البطارية ذات 6 خلايا

المتطلب الأساسي

إذا كنت بصدد استبدال أحد المكونات، فقم بإزالة المكون الموجود قبل تنفيذ إجراء التركيب.

عن المهمة

يوضح الشكل موقع البطارية ويقدم تمثيلاً مرئياً لإجراء التركيب.



7x
M2x4

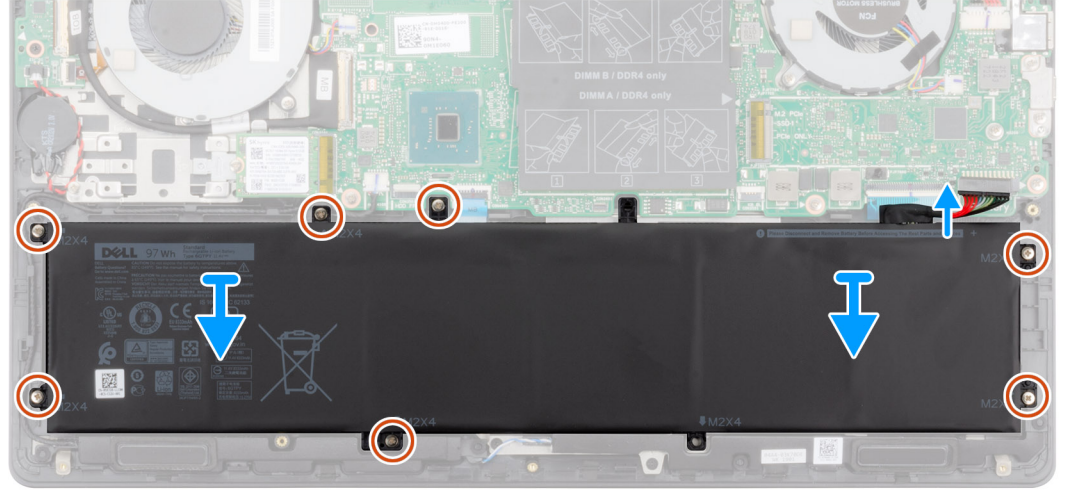
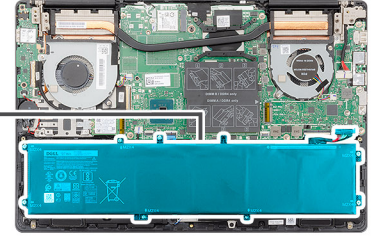
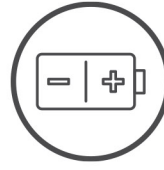

الخطوات

- 1 ضع البطارية في مجموعة مسند راحة اليد ولوحة المفاتيح وقم بمحاذاة فتحات المسامير اللولبية الموجودة في البطارية مع فتحات المسامير اللولبية الموجودة في مجموعة مسند راحة اليد ولوحة المفاتيح.
- 2 أعد وضع المسامير اللولبية السبعة (M2x4) المثبتة للبطارية في مجموعة مسند راحة اليد ولوحة المفاتيح.
- 3 قم بتوصيل كابل البطارية بلوحة النظام.

الخطوات التالية

- 1 قم بتركيب غطاء القاعدة.
- 2 اتبع الإجراءات الواردة في بعد العمل داخل جهاز الكمبيوتر الخاص بك.

إزالة البطارية ذات 3 خلايا

❶ | ملاحظة: يختلف نوع البطارية الموجودة في جهاز الكمبيوتر لديك بناءً على التهيئة المطلوبة.

المتطلب الأساسي

- 1 اتبع الإجراءات الواردة في قبل العمل داخل جهاز الكمبيوتر الخاص بك.
- 2 قم بإزالة غطاء القاعدة.

عن المهمة

يوضح الشكل موقع البطارية ويقدم تمثيلاً مرئياً لإجراء الإزالة.



4x
M2x4

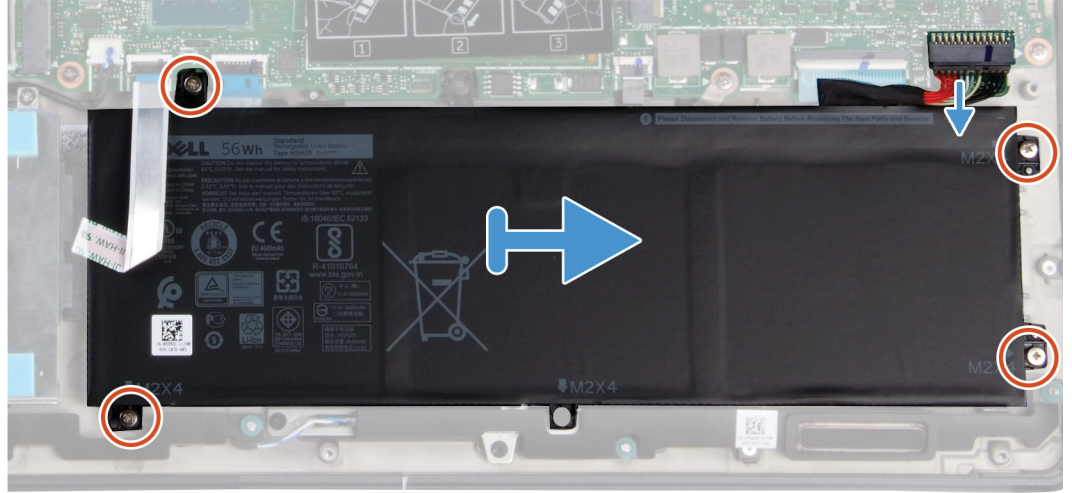
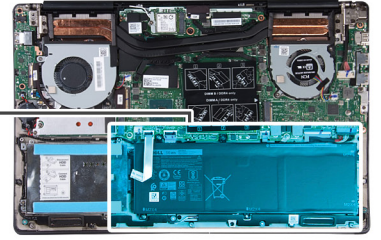
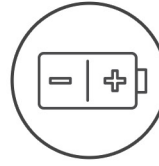

الخطوات

- 1 افصل كابل البطارية من لوحة النظام.
- 2 قم بإزالة المسامير اللولبية الأربعة (M2x4) المثبتة للبطارية في مجموعة مسند راحة اليد ولوحة المفاتيح.
- 3 ارفع البطارية خارج مجموعة مسند راحة اليد ولوحة المفاتيح.

تركيب البطارية ذات 3 خلايا

المتطلب الأساسي

إذا كنت بصدد استبدال أحد المكونات، فقم بإزالة المكون الموجود قبل تنفيذ إجراء التركيب.

عن المهمة

يوضح الشكل موقع البطارية ويقدم تمثيلاً مرئياً لإجراء التركيب.



5x
M2x4

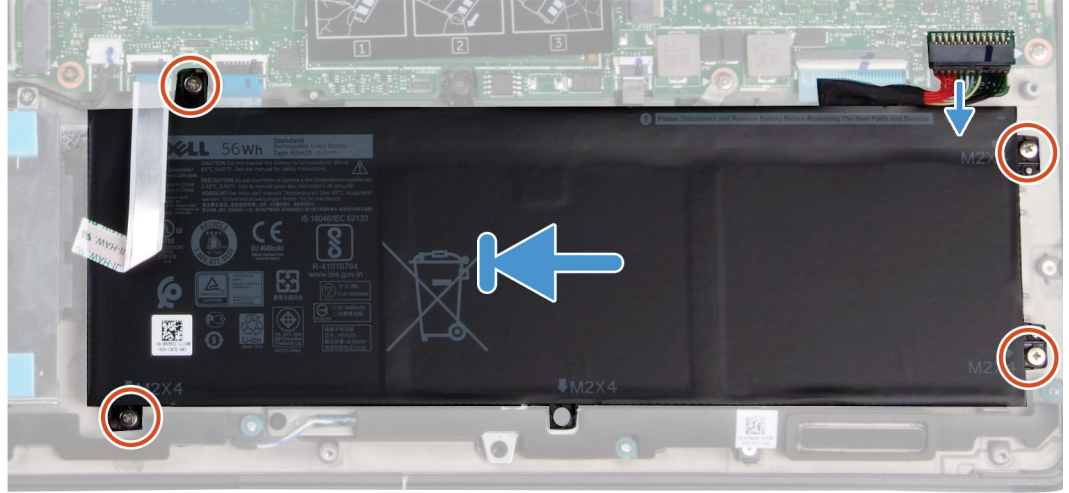
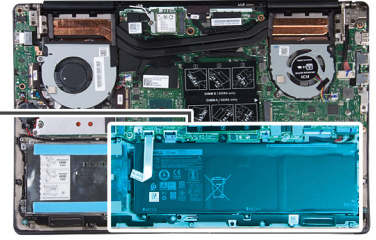
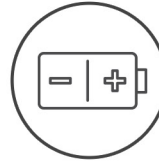

الخطوات

- 1 ضع البطارية في مجموعة مسند راحة اليد ولوحة المفاتيح وقم بمحاذاة فتحات المسامير اللولبية الموجودة في البطارية مع فتحات المسامير اللولبية الموجودة في مجموعة مسند راحة اليد ولوحة المفاتيح.
- 2 قم بتركيب المسامير اللولبية الأربعة (M2x4) المثبتة للبطارية في لوحة النظام ومجموعة مسند راحة اليد ولوحة المفاتيح.
- 3 قم بتوصيل كابل البطارية بلوحة النظام.

الخطوات التالية

- 1 قم بتركيب غطاء القاعدة.
- 2 اتبع الإجراءات الواردة في بعد العمل داخل جهاز الكمبيوتر الخاص بك.

بطاقة WLAN

إزالة بطاقة WLAN

المتطلبات

- 1 اتبع الإجراءات الواردة في قبل العمل داخل جهاز الكمبيوتر الخاص بك.
- 2 قم بإزالة غطاء القاعدة.
- 3 قم بإزالة البطارية.

عن المهمة

يوضح الشكل موقع بطاقة WLAN ويقدم تمثيلاً مرئياً لإجراء الإزالة.



1x
M2x4

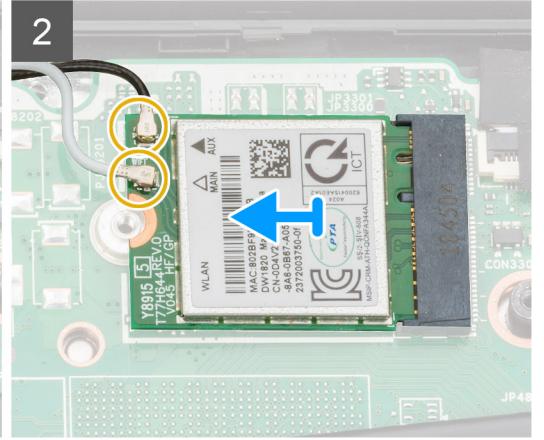
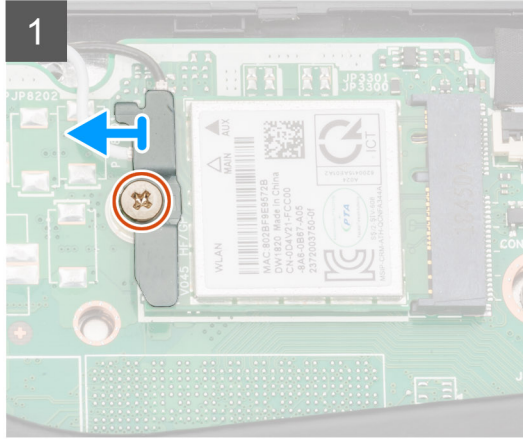
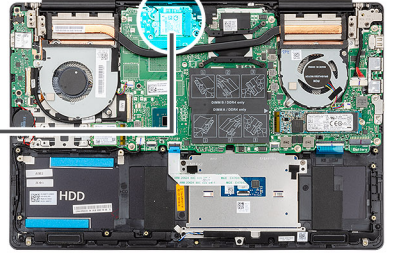

الخطوات

- 1 قم بإزالة المسمار اللولبي (M2x4) الذي يثبت دعامة بطاقة WLAN في بطاقة WLAN.
- 2 قم بإزالة دعامة بطاقة WLAN من بطاقة WLAN.
- 3 قم بفصل كابلات الهوائي عن بطاقة WLAN.
- 4 قم بإزاحة بطاقة WLAN وإزالتها خارج فتحة بطاقة WLAN.

تركيب بطاقة الشبكة اللاسلكية محلية النطاق (WLAN)

المتطلب الأساسي

إذا كنت بصدد استبدال أحد المكونات، فقم بإزالة المكون الموجود قبل تنفيذ إجراء التركيب.

عن المهمة

يوضح الشكل موقع بطاقة WLAN ويقدم تمثيلاً مرئياً لإجراء التركيب.



1x
M2x4

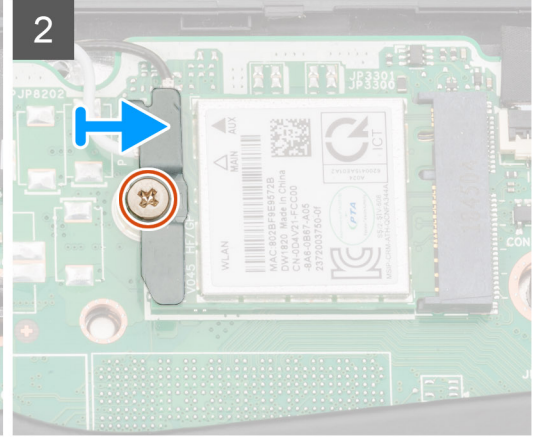
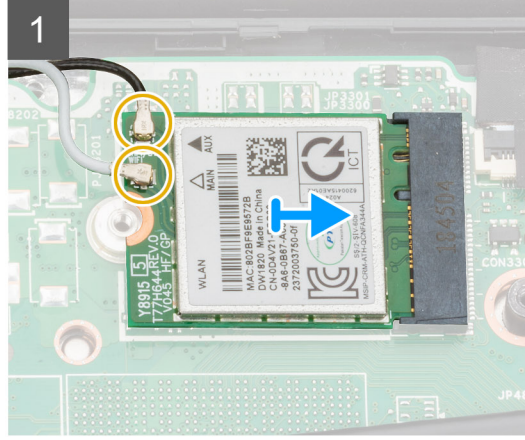
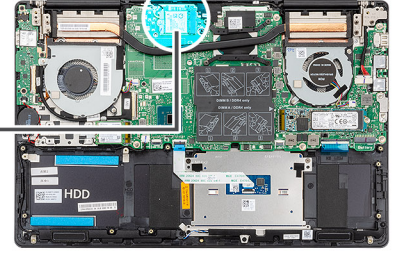

الخطوات

- 1 قم بمحاذاة السن الموجود في بطاقة WLAN مع اللسان الموجود في فتحة بطاقة WLAN، وأدخل بطاقة WLAN بزاوية في فتحة بطاقة WLAN.
- 2 صل كابلات الهوائي ببطاقة WLAN.
- 3 قم بمحاذاة دعامة بطاقة WLAN ووضعها ببطاقة WLAN.
- 4 أعد وضع المسامير اللولبي (M2x4) لتنثبيت دعامة بطاقة WLAN في بطاقة WLAN.

الخطوة التالية

- 1 قم بتركيب البطارية.
- 2 قم بتركيب غطاء القاعدة.
- 3 اتبع الإجراءات الواردة في بعد العمل داخل جهاز الكمبيوتر الخاص بك.

وحدة (وحدات) الذاكرة

إزالة وحدات الذاكرة

المتطلبات

- 1 اتبع الإجراءات الواردة في قبل العمل داخل جهاز الكمبيوتر الخاص بك.
- 2 قم بإزالة غطاء القاعدة.
- 3 افصل كابل البطارية.

عن المهمة

يوضح الشكل موقع وحدة الذاكرة ويقدم تمثيلاً مرئياً لإجراء الإزالة.

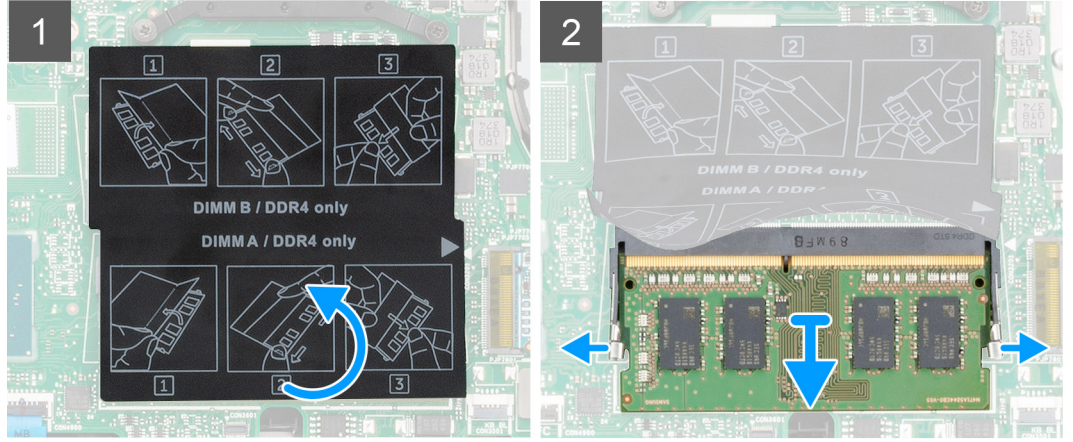
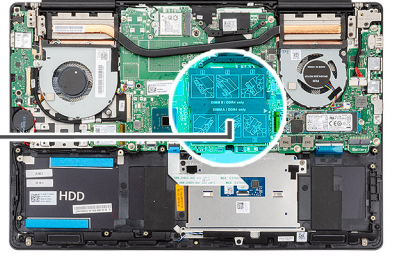
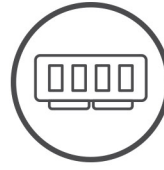

الخطوات

- 1 ارفع شريط مايلار واستخدم أطراف أصابعك لفصل مشابك التثبيت الموجودة على طرفي فتحة وحدة الذاكرة بعناية حتى تبرز وحدة الذاكرة للخارج.
- 2 قم بإزاحة وحدة الذاكرة ورفعها عن فتحة وحدة الذاكرة الموجودة في لوحة النظام.

تركيب وحدة الذاكرة

المتطلب الأساسي

إذا كنت بصدد استبدال أحد المكونات، فقم بإزالة المكون الموجود قبل تنفيذ إجراء التركيب.

عن المهمة

يوضح الشكل موقع وحدة الذاكرة ويقدم تمثيلاً مرئياً لإجراء التركيب.

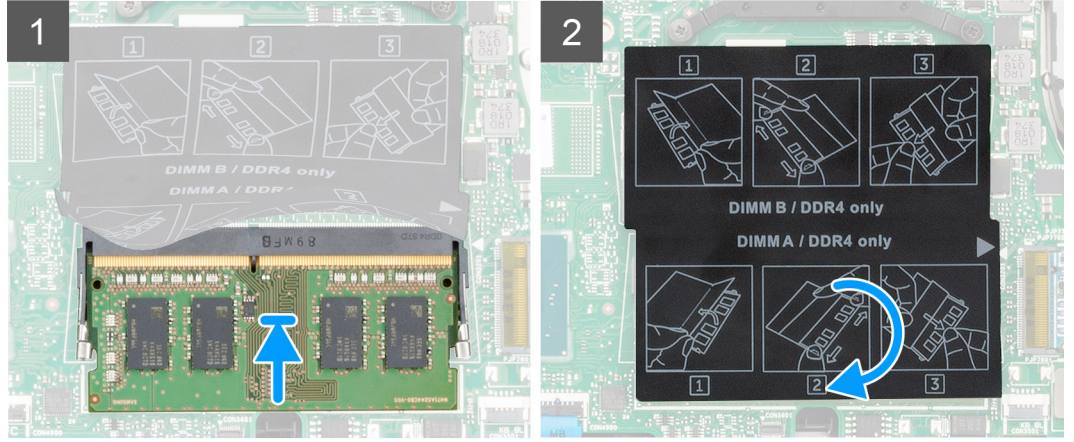
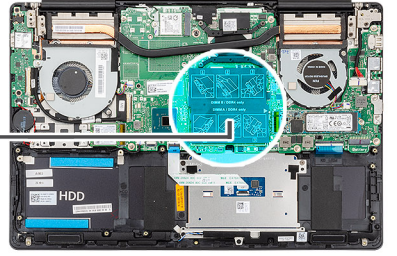
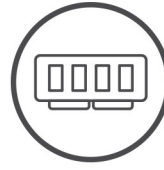

الخطوات

- 1 ارفع السن الموجود في وحدة الذاكرة وقم بمحاذاته مع اللسان الموجود في فتحة وحدة الذاكرة.
- 2 قم بإزاحة وحدة الذاكرة بثبات داخل الفتحة بزاوية.
- 3 اضغط على وحدة الذاكرة حتى تستقر في مكانها وتصدر نكه.

ⓘ **ملاحظة:** إذا لم تسمع صوت استقرار وحدة الذاكرة في موضعها، فقم بإزالتها وإعادة تركيبها.

الخطوة التالية

- 1 قم بتوصيل كابل البطارية.
- 2 قم بتركيب غطاء القاعدة.
- 3 اتبع الإجراءات الواردة في بعد العمل داخل جهاز الكمبيوتر الخاص بك.

محرك أقراص الحالة الثابتة

إزالة محرك أقراص مزود بذاكرة مصنوعة من مكونات صلبة من نوع M.2 2280

المتطلبات

- 1 اتبع الإجراءات الواردة في قبل العمل داخل جهاز الكمبيوتر الخاص بك.
- 2 قم بإزالة غطاء القاعدة.
- 3 افصل كابل البطارية.

عن المهمة

يوضح الشكل موقع محرك الأقراص المزود بذاكرة مصنوعة من مكونات صلبة ويقدم تمثيلاً مرئياً لإجراء الإزالة.

ⓘ **ملاحظة:** الكمبيوتر مجهز بواقي لمحرك الأقراص المزود بذاكرة مصنوعة من مكونات صلبة فقط إذا زادت سعة محرك الأقراص المزود بذاكرة مصنوعة من مكونات صلبة عن 512 جيجابايت.

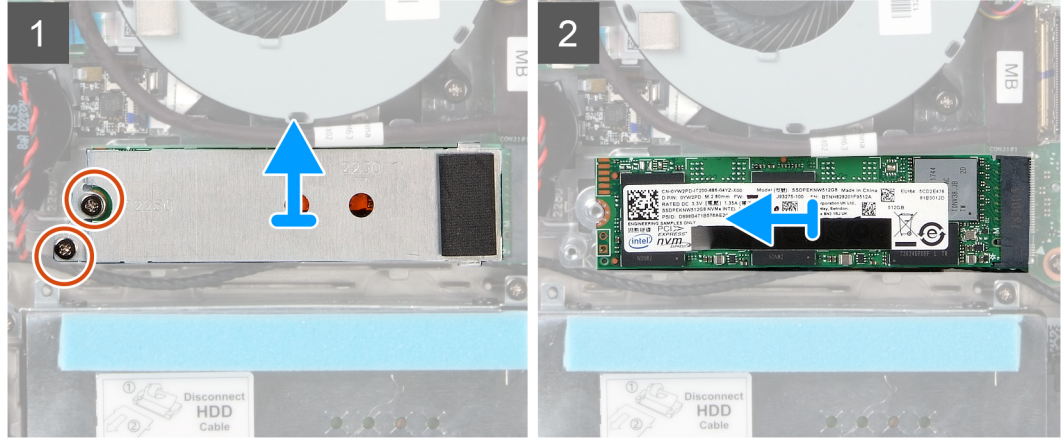
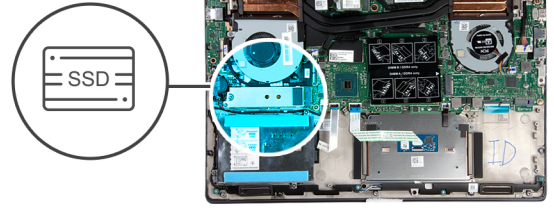

الخطوات

- 1 قم بإزالة المسامير اللولبية (M2x4) المثبتين لمحرك الأقراص المزود بذاكرة مصنوعة من مكونات صلبة بمجموعة مسند راحة اليد ولوحة المفاتيح.
- 2 قم بإزالة واقي محرك الأقراص المزود بذاكرة مصنوعة من مكونات صلبة وإزالتها خارج فتحة محرك الأقراص المزود بذاكرة مصنوعة من مكونات صلبة.
- 3 قم بإزالة وحدة محرك الأقراص المزود بذاكرة مصنوعة من مكونات صلبة وإزالتها خارج فتحة محرك الأقراص المزود بذاكرة مصنوعة من مكونات صلبة.

تركيب محرك أقراص مزود بذاكرة مصنوعة من مكونات صلبة من نوع M.2 2280

المتطلب الأساسي

إذا كنت بصدد استبدال أحد المكونات، فقم بإزالة المكون الموجود قبل تنفيذ إجراء التركيب.

عن المهمة

يوضح الشكل موقع دعامة محرك الأقراص المزود بذاكرة مصنوعة من مكونات صلبة من نوع M.2 2280 ويقدم تمثيلاً مرئياً لإجراء محاذاة الدعامة لاستيعاب محرك الأقراص المزود بذاكرة مصنوعة من مكونات صلبة من نوع M.2 2280.

① **ملاحظة:** الكمبيوتر مجهز بواقي محرك أقراص مزود بذاكرة مصنوعة من مكونات صلبة، فقط في حالة زيادة سعة محرك الأقراص عن 512 جيجابايت.

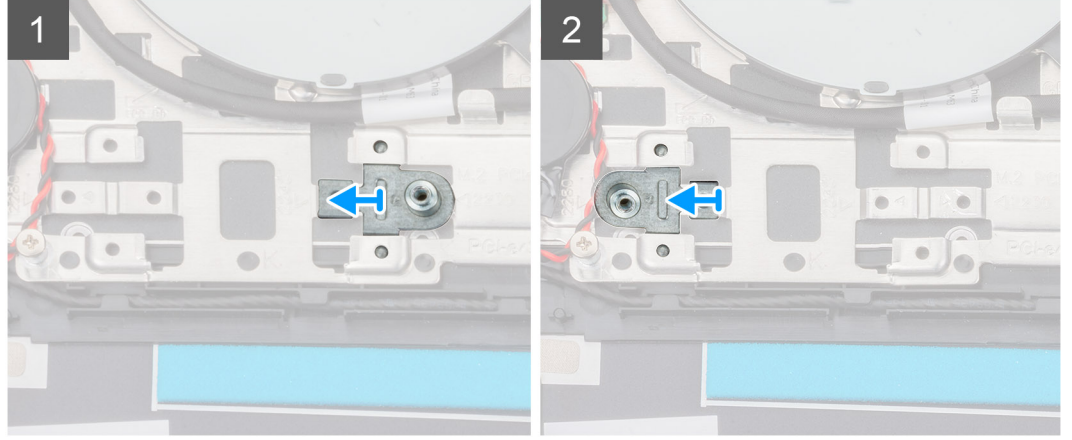
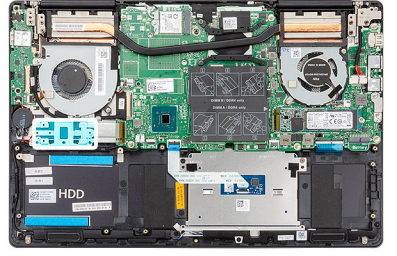

يوضح الشكل موقع محرك الأقراص المزود بذاكرة مصنوعة من مكونات صلبة ويقدم تمثيلاً مرئياً لإجراء التركيب.



2x
M2x4

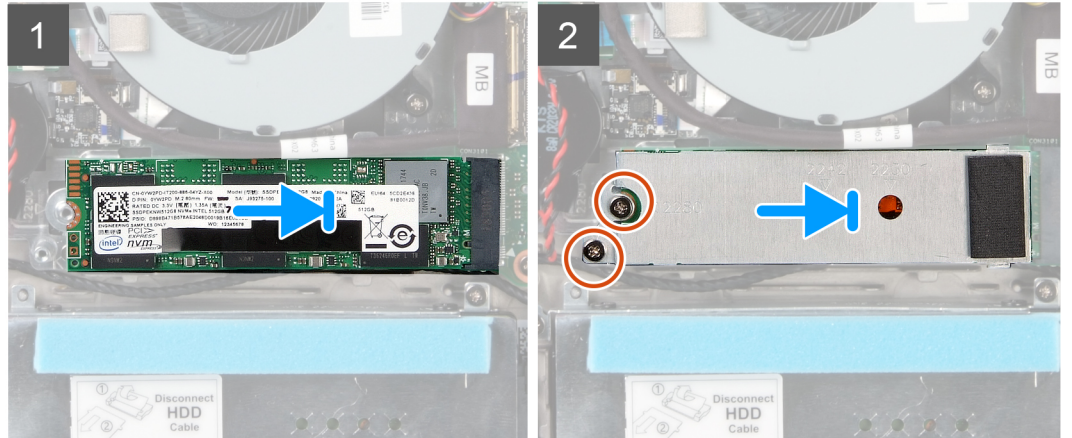
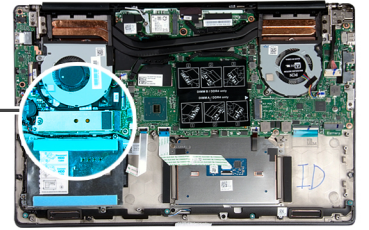

الخطوات

- 1 إذا لزم الأمر، قم بمحاذاة دعامة محرك الأقراص المزود بذاكرة مصنوعة من مكونات صلبة لاستيعاب محرك الأقراص المزود بذاكرة مصنوعة من مكونات صلبة من نوع M.2. 2280.
- 2 قم بمحاذاة السن الموجود في وحدة محرك الأقراص المزود بذاكرة مصنوعة من مكونات صلبة مع اللسان الموجود في فتحة محرك الأقراص المزود بذاكرة مصنوعة من مكونات صلبة.
- 3 قم بإزاحة وحدة محرك الأقراص المزود بذاكرة مصنوعة من مكونات صلبة ببنّات وبزاوية إلى داخل فتحة محرك الأقراص المزود بذاكرة مصنوعة من مكونات صلبة.

4 قم بتثبيت اللسان الموجود في فتحة محرك الأقراص المزود بذاكرة مصنوعة من مكونات صلبة مع اللسان الموجود في دعامة محرك الأقراص المزود بذاكرة مصنوعة من مكونات صلبة.

5 أعد وضع المسمارين اللولبيين (M2x4) اللذين يثبتان واقي وحدة محرك الأقراص المزود بذاكرة مصنوعة من مكونات صلبة بمجموعة مسند راحة اليد ولوحة المفاتيح.

الخطوة التالية

- 1 قم بتوصيل كابل البطارية.
- 2 قم بتركيب غطاء القاعدة.
- 3 اتبع الإجراءات الواردة في بعد العمل داخل جهاز الكمبيوتر الخاص بك.

إزالة محرك أقراص مزود بذاكرة مصنوعة من مكونات صلبة من نوع M.2 2230

المتطلبات

- 1 اتبع الإجراءات الواردة في قبل العمل داخل جهاز الكمبيوتر الخاص بك.
- 2 قم بإزالة غطاء القاعدة.
- 3 افصل كابل البطارية.

عن المهمة

يوضح الشكل موقع محرك الأقراص المزود بذاكرة مصنوعة من مكونات صلبة من نوع M.2 2230 ويقدم تمثيلاً مرئياً لإجراء الإزالة.

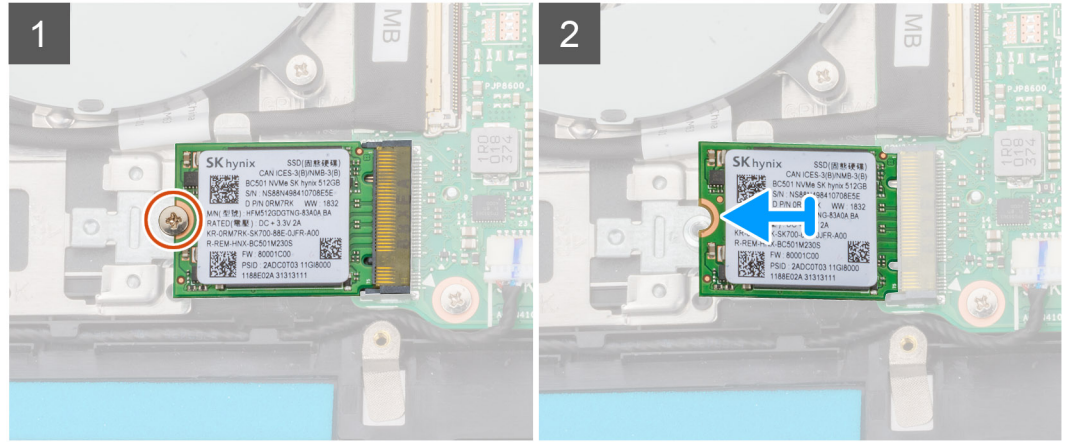
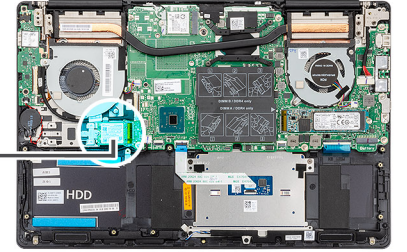
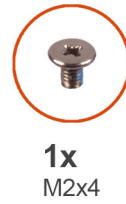

الخطوات

- 1 قم بإزالة المسمار اللولبي (M2x4) الذي يثبت محرك الأقراص المزود بذاكرة مصنوعة من مكونات صلبة بمجموعة مسند راحة اليد ولوحة المفاتيح.
- 2 قم بإزالة محرك أقراص مزود بذاكرة مصنوعة من مكونات صلبة وإزالته من الفتحة الخاصة به في لوحة النظام.

تركيب محرك أقراص مزود بذاكرة مصنوعة من مكونات صلبة من نوع M.2 2230

المتطلب الأساسي

إذا كنت بصدد استبدال أحد المكونات، فقم بإزالة المكون الموجود قبل تنفيذ إجراء التركيب.

عن المهمة

يوضح الشكل موقع دعامة محرك الأقراص المزود بذاكرة مصنوعة من مكونات صلبة من نوع M.2 2230 ويقدم تمثيلاً مرئياً لإجراء محاذاة الدعامة لاستيعاب محرك الأقراص المزود بذاكرة مصنوعة من مكونات صلبة من نوع M.2 2230.

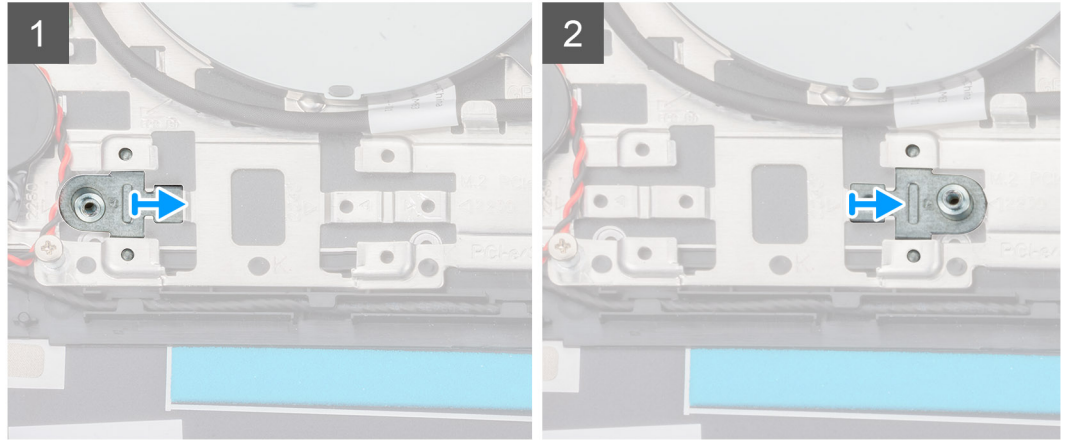
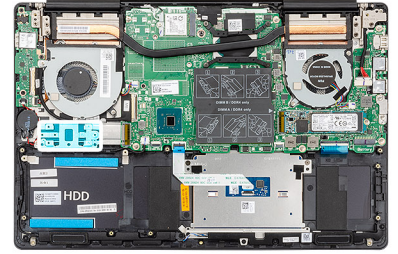

يوضح الشكل موقع محرك الأقراص المزود بذاكرة مصنوعة من مكونات صلبة من نوع M.2 2230 ويقدم تمثيلاً مرئياً لإجراء التركيب.



1x
M2x4

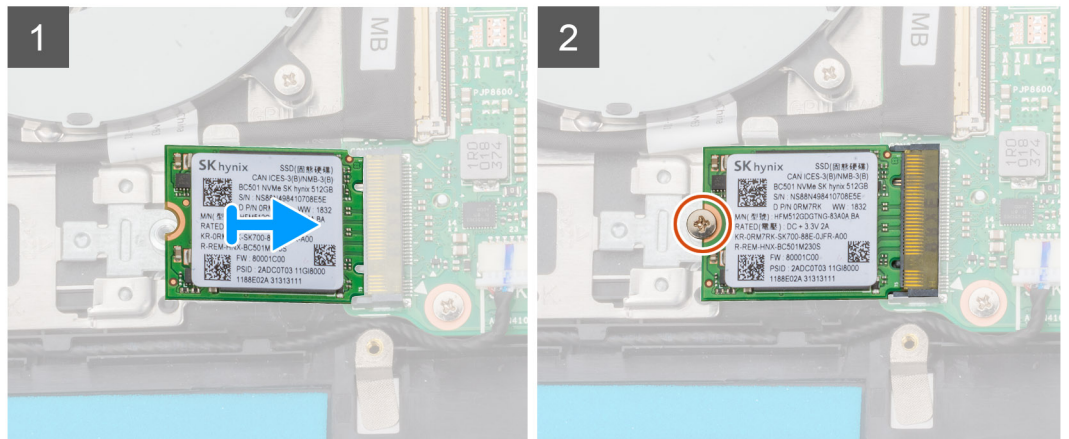
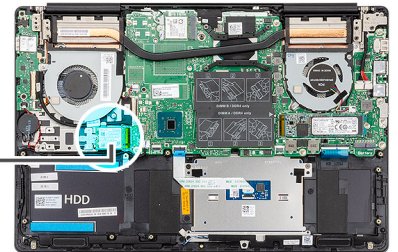

الخطوات

- 1 إذا لزم الأمر، قم بمحاذاة دعامة محرك الأقراص المزود بذاكرة مصنوعة من مكونات صلبة لاستيعاب محرك الأقراص المزود بذاكرة مصنوعة من مكونات صلبة من نوع M.2 2230.
- 2 قم بمحاذاة السن الموجود في وحدة محرك الأقراص المزود بذاكرة مصنوعة من مكونات صلبة مع اللسان الموجود في فتحة محرك الأقراص المزود بذاكرة مصنوعة من مكونات صلبة.
- 3 قم بإزاحة وحدة محرك الأقراص المزود بذاكرة مصنوعة من مكونات صلبة ببنيات وبزاوية إلى داخل فتحة محرك الأقراص المزود بذاكرة مصنوعة من مكونات صلبة.
- 4 أعد وضع المسامير اللولبية (M2x4) الذي يثبت وحدة محرك الأقراص المزود بذاكرة مصنوعة من مكونات صلبة بمجموعة مسند راحة اليد ولوحة المفاتيح.

الخطوة التالية

- 1 قم بتوصيل كابل البطارية.
- 2 قم بتركيب غطاء القاعدة.
- 3 اتبع الإجراءات الواردة في بعد العمل داخل جهاز الكمبيوتر الخاص بك.

إزالة محرك الأقراص المزود بذاكرة مصنوعة من مكونات صلبة من نوع M.2 2280 PCIe

المتطلبات

- 1 اتبع الإجراءات الواردة في قبل العمل داخل جهاز الكمبيوتر الخاص بك.
- 2 قم بإزالة غطاء القاعدة.
- 3 افصل كابل البطارية.

عن المهمة

يوضح الشكل موقع محرك الأقراص المزود بذاكرة مصنوعة من مكونات صلبة من نوع M.2 2280 PCIe ويقدم تمثيلاً مرئياً لإجراء الإزالة.

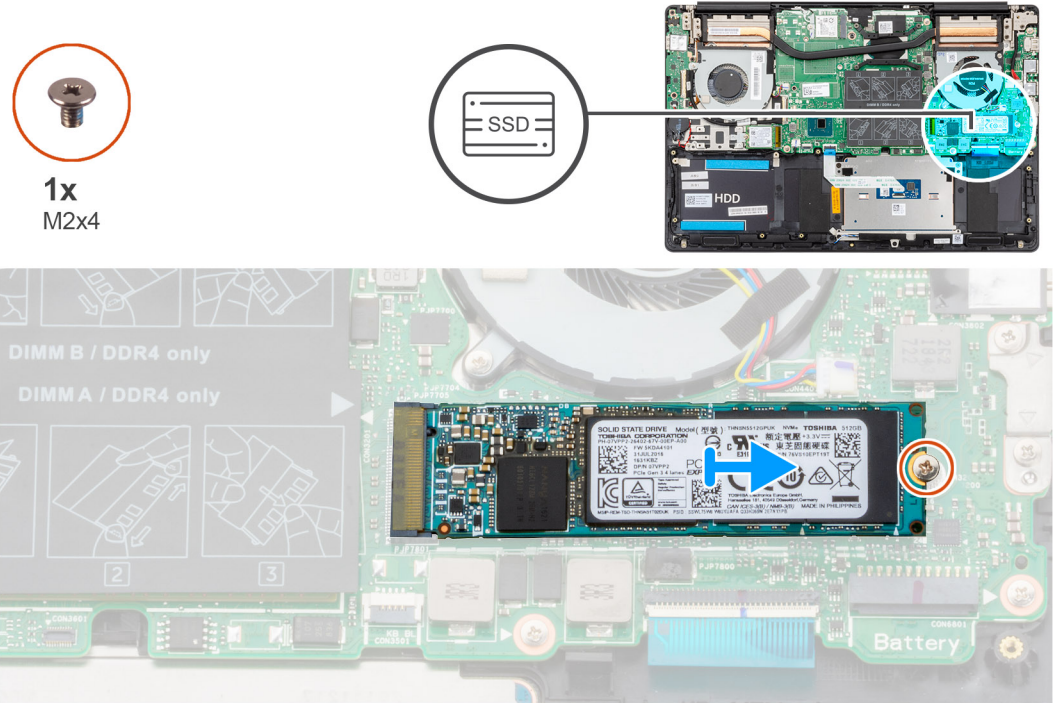

الخطوات

- 1 قم بإزالة المسامير اللولبية (M2x4) المثبت لمحرك الأقراص المزود بذاكرة مصنوعة من مكونات صلبة في لوحة النظام.
- 2 قم بإزاحة محرك أقراص مزود بذاكرة مصنوعة من مكونات صلبة وإزالته من الفتحة الخاصة به في لوحة النظام.

تركيب محرك الأقراص المزود بذاكرة مصنوعة من مكونات صلبة من نوع M.2 2280 PCIe

المتطلب الأساسي

إذا كنت بصدد استبدال أحد المكونات، فقم بإزالة المكون الموجود قبل تنفيذ إجراء التركيب.

عن المهمة

يوضح الشكل موقع محرك الأقراص المزود بذاكرة مصنوعة من مكونات صلبة من نوع M.2 2280 PCIe ويقدم تمثيلاً مرئياً لإجراء التركيب:

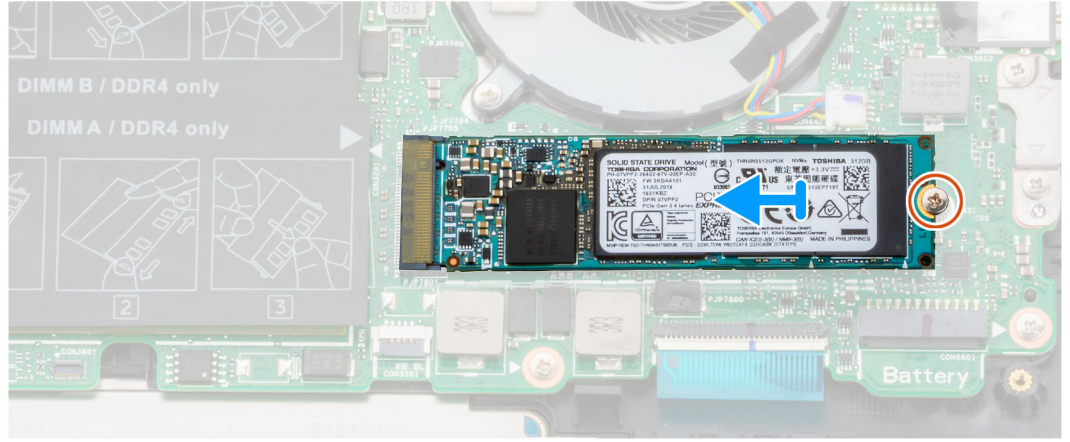
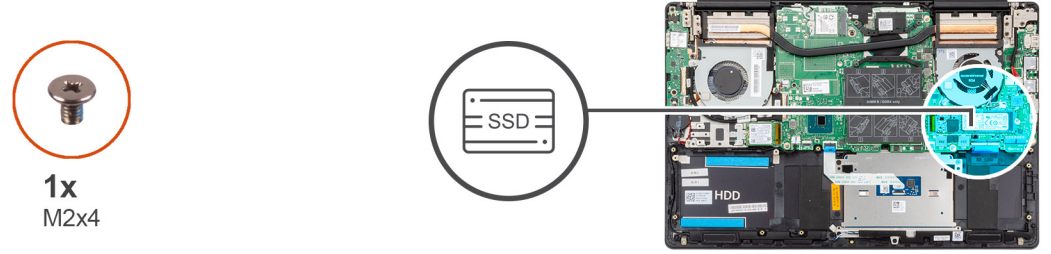

الخطوات

- 1 قم بمحاذاة السن الموجود في وحدة محرك الأقراص المزود بذاكرة مصنوعة من مكونات صلبة مع اللسان الموجود في فتحة محرك الأقراص المزود بذاكرة مصنوعة من مكونات صلبة.
- 2 قم بإزاحة وحدة محرك الأقراص المزود بذاكرة مصنوعة من مكونات صلبة ببثبات وبزاوية إلى داخل فتحة محرك الأقراص المزود بذاكرة مصنوعة من مكونات صلبة.
- 3 أعد وضع المسامير اللولبية (M2x4) الذي يثبت محرك الأقراص المزود بذاكرة مصنوعة من مكونات صلبة في لوحة النظام.

الخطوة التالية

- 1 قم بتوصيل كابل البطارية.
- 2 قم بتركيب غطاء القاعدة.
- 3 اتبع الإجراءات الواردة في بعد العمل داخل جهاز الكمبيوتر الخاص بك.

محرك الأقراص الثابتة

إزالة محرك الأقراص الثابتة

المتطلبات

- 1 اتبع الإجراءات الواردة في قبل العمل داخل جهاز الكمبيوتر الخاص بك.

2 قم بإزالة غطاء القاعدة.

3 افصل كابل البطارية.

عن المهمة

يوضح الشكل موقع محرك الأقراص الثابتة ويقدم تمثيلاً مرئيًا لإجراء الإزالة.

① ملاحظة: يتوفر محرك الأقراص الثابتة فقط في أجهزة الكمبيوتر المزودة ببطارية ذات 3 خلايا.

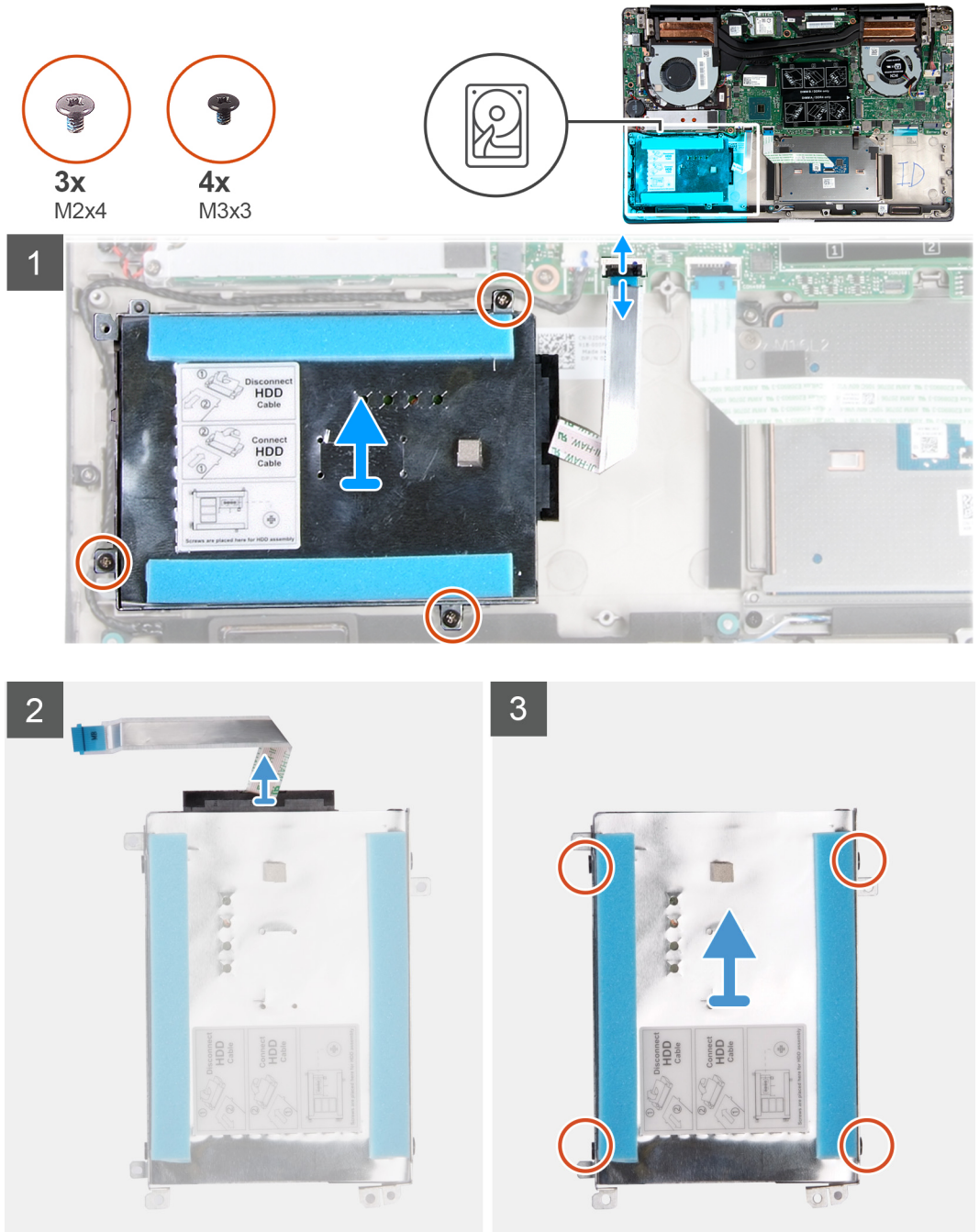

الخطوات

- 1 افتح المزلاج وافصل كبل لوحة اللمس عن لوحة النظام.
- 2 قم بإزالة المسامير اللولبية الثلاثة (M2x4) المثبتة لحامل محرك الأقراص الثابتة في مجموعة مسند راحة اليد ولوحة المفاتيح.
- 3 ارفع مجموعة محرك الأقراص الثابتة، مع الكابل الخاص بها، خارج مجموعة مسند راحة اليد ولوحة المفاتيح.
- 4 افصل الموزع عن مجموعة محرك الأقراص الثابتة.

- 5 قم بإزالة المسامير اللولبية الأربعة (M3x3) التي تثبت حامل محرك الأقراص الثابتة في محرك الأقراص الثابتة.
6 ارفع محرك الأقراص الثابتة خارج الحامل المخصص له.

تركيب محرك الأقراص الثابتة

المتطلب الأساسي

إذا كنت بصدد استبدال أحد المكونات، فقم بإزالة المكون الموجود قبل تنفيذ إجراء التركيب.

عن المهمة

يوضح الشكل موقع محرك الأقراص الثابتة ويقدم تمثيلاً مرئياً لإجراء التركيب.

① **ملاحظة:** يتوفر محرك الأقراص الثابتة فقط في أجهزة الكمبيوتر المزودة ببطارية ذات 3 خلايا.

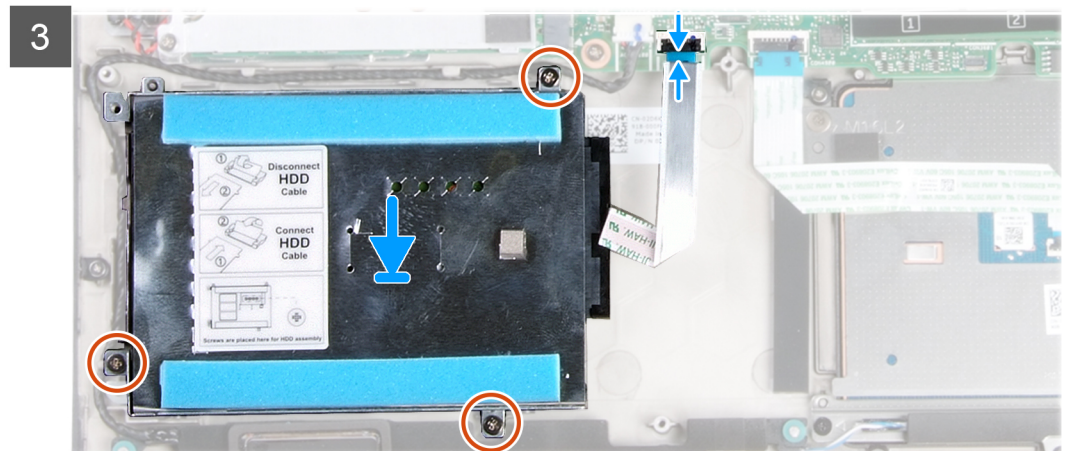
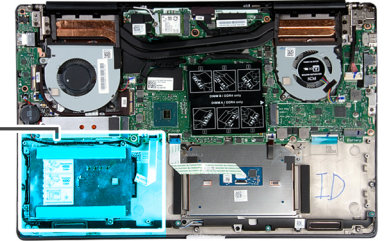
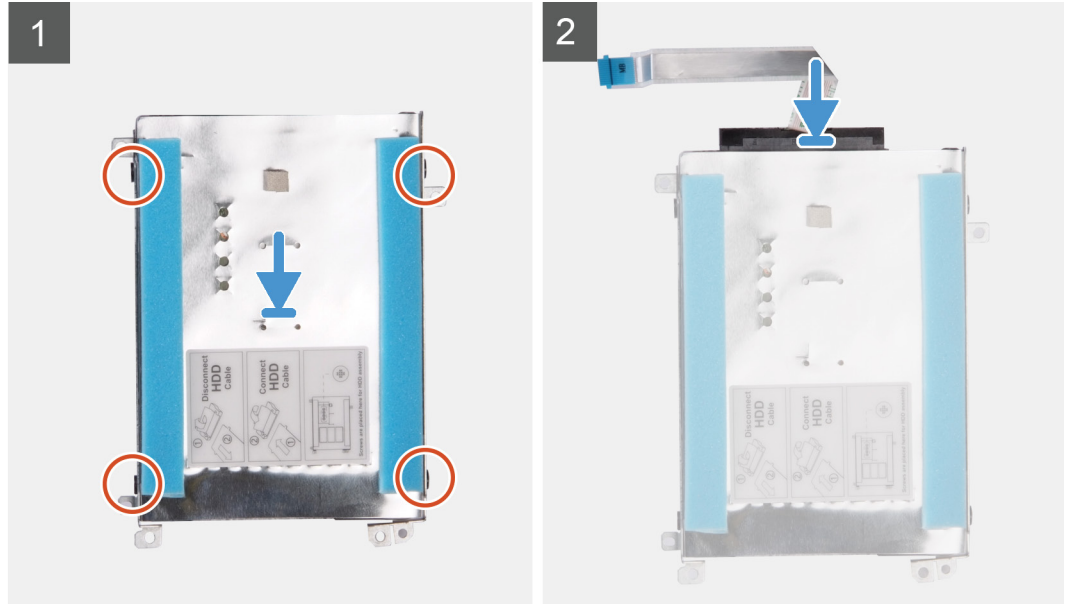

الخطوات

- 1 قم بتركيب محرك الأقراص الثابتة في الحامل الخاص به.
- 2 قم بمحاذاة فتحات المسامير اللولبية الموجودة في دعامة محرك الأقراص الثابتة مع فتحات المسامير اللولبية الموجودة الموجودة في محرك الأقراص الثابتة، ثم أعد وضع المسامير اللولبية الأربعة (M3x3) التي تثبت دعامة محرك الأقراص الثابتة في محرك الأقراص الثابتة.
- 3 قم بتوصيل الوسيط بمجموعة محرك الأقراص الثابتة.
- 4 قم بمحاذاة فتحات المسامير اللولبية الموجودة في مجموعة محرك الأقراص الثابتة مع فتحات المسامير اللولبية الموجودة في مجموعة مسند راحة اليد ولوحة المفاتيح.
- 5 أعد وضع المسامير اللولبية الثلاثة (M2x4) المثبتة لمجموعة محرك الأقراص الثابتة في مجموعة مسند راحة اليد ولوحة المفاتيح.
- 6 قم بتوصيل كابل محرك الأقراص الثابتة بلوحة النظام.

الخطوات التالية

- 1 قم بتوصيل كابل البطارية.
- 2 قم بتركيب غطاء القاعدة.
- 3 اتبع الإجراءات الواردة في بعد العمل داخل جهاز الكمبيوتر الخاص بك.

مكبرات الصوت

إزالة مكبرات الصوت

المتطلبات

- 1 اتبع الإجراءات الواردة في قبل العمل داخل جهاز الكمبيوتر الخاص بك.
- 2 قم بإزالة غطاء القاعدة.
- 3 قم بإزالة البطارية.

عن المهمة

يوضح الشكل موقع مكبرات الصوت ويقدم تمثيلاً مرئياً لإجراء الإزالة.

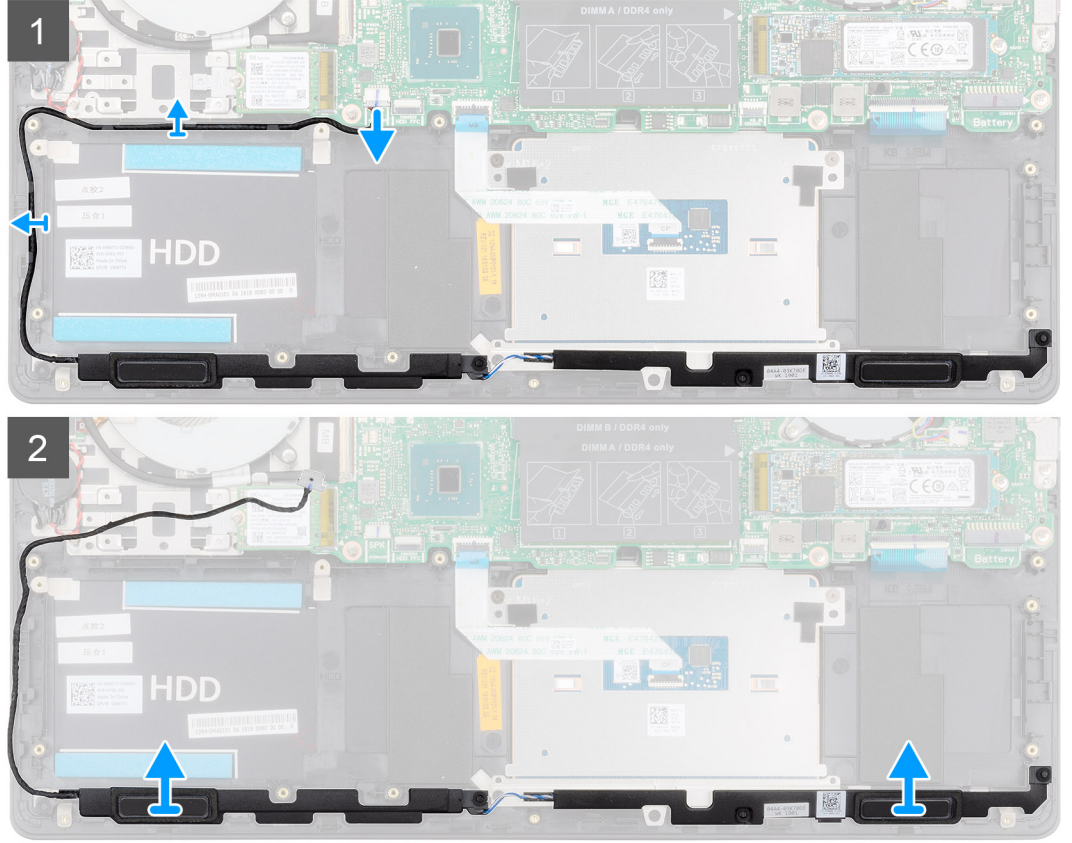
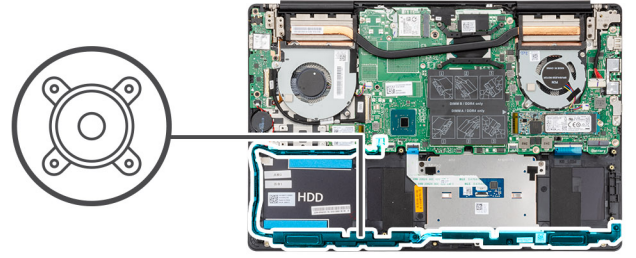

الخطوات

- 1 افصل كابل مكبر الصوت من لوحة النظام.
- 2 انتبه إلى توجيه كابل مكبر الصوت وقم بإزالة كابل مكبر الصوت من أدلة التوجيه الموجودة في مجموعة مسند راحة اليد ولوحة المفاتيح.
- 3 ارفع مكبرات الصوت، مع الكابل الخاص به، عن مجموعة مسند راحة اليد ولوحة المفاتيح. **ⓘ ملاحظة: لاحظ مكان المثبتات المطاطية قبل رفع مكبرات الصوت.**

تركيب مكبرات الصوت

المتطلب الأساسي

إذا كنت بصدد استبدال أحد المكونات، فقم بإزالة المكون الموجود قبل تنفيذ إجراء التركيب.

عن المهمة

يوضح الشكل موقع مكبرات الصوت ويقدم تمثيلاً مرئياً لإجراء الإزالة.

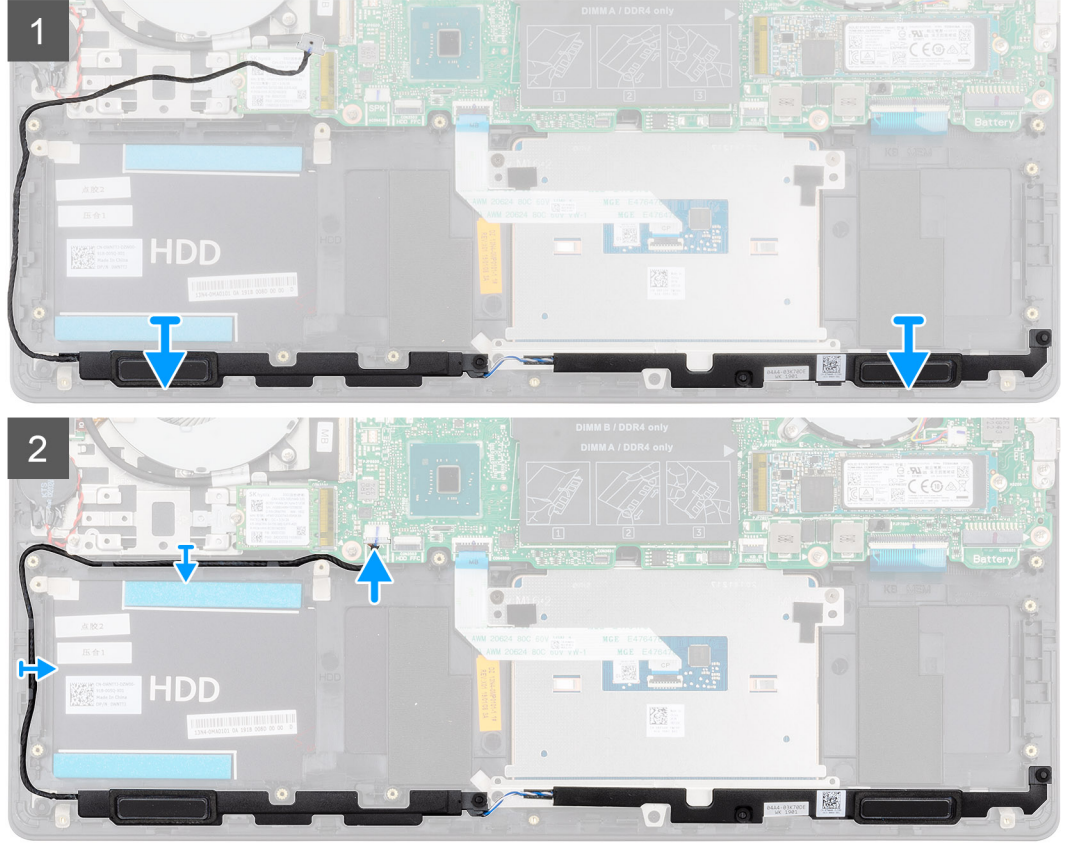
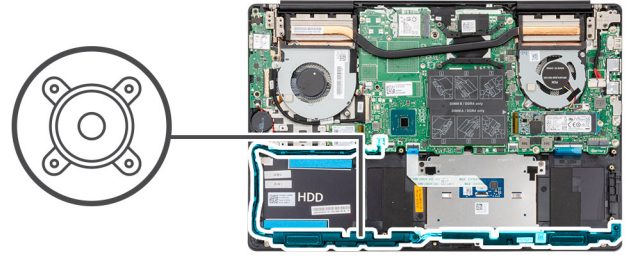

الخطوات

- 1 باستخدام أعمدة المحاذاة وحلقات التثبيت المطاطية، ضع مكبرات الصوت داخل الفتحات الموجودة في مجموعة مسند راحة اليد ولوحة المفاتيح.
- 2 قم بتوجيه كابل مكبر الصوت عبر أدلة التوجيه الموجودة في مجموعة مسند راحة اليد ولوحة المفاتيح.
- 3 قم بتوصيل كابل مكبر الصوت بلوحة النظام.

الخطوة التالية

- 1 قم بتركيب البطارية.
- 2 قم بتركيب غطاء القاعدة.
- 3 اتبع الإجراءات الواردة في بعد العمل داخل جهاز الكمبيوتر الخاص بك.

مروحة وحدة معالجة الرسومات (GPU)

إزالة مروحة وحدة المعالجة المركزية

المتطلبات

- 1 اتبع الإجراءات الواردة في قبل العمل داخل جهاز الكمبيوتر الخاص بك.

2 قم بإزالة غطاء القاعدة.

3 قم بإزالة البطارية.

عن المهمة

يوضح الشكل موقع مروحة وحدة المعالجة المركزية ويقدم تمثيلاً مرئياً لإجراء الإزالة.



2x
M2x4

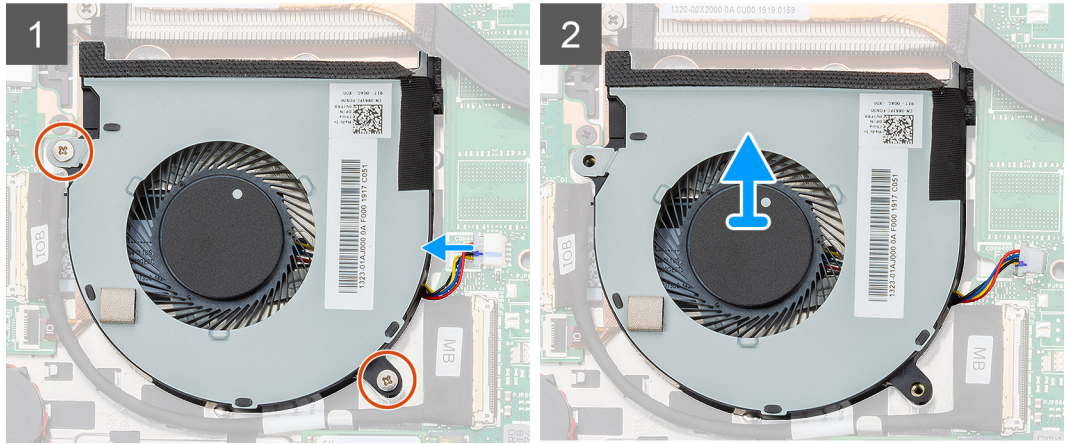
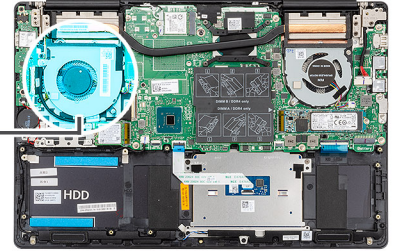
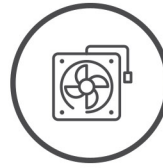

الخطوات

1 قم بإزالة المسامير اللولبيين (M2x4) اللذين يثبتان مروحة وحدة المعالجة المركزية في مجموعة مسند راحة اليد ولوحة المفاتيح.

2 افصل كابل مروحة وحدة المعالجة المركزية عن لوحة النظام.

3 قم بإزالة مروحة وحدة المعالجة المركزية إلى خارج مجموعة مسند راحة اليد ولوحة المفاتيح.

تركيب مروحة وحدة معالجة الرسومات

المتطلب الأساسي

إذا كنت بصدد استبدال أحد المكونات، فقم بإزالة المكون الموجود قبل تنفيذ إجراء التركيب.

عن المهمة

يوضح الشكل موقع مروحة وحدة معالجة الرسومات ويقدم تمثيلاً مرئياً لإجراء التركيب.



2x
M2x4

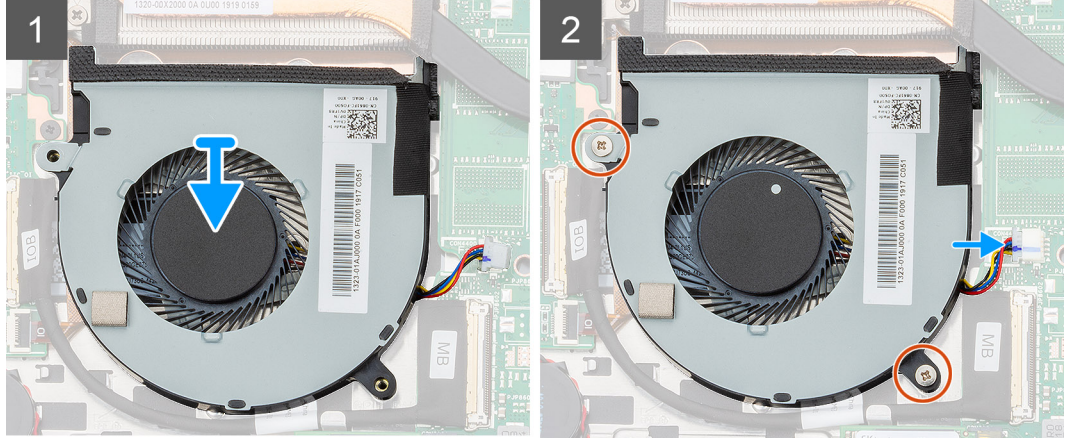
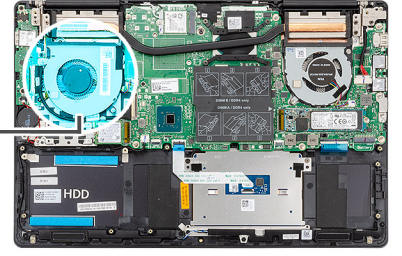

الخطوات

- 1 قم بإزالة مروحة وحدة معالجة الرسومات ووضعه داخل مجموعة مسند راحة اليد ولوحة المفاتيح.
- 2 قم بمحاذاة فتحات المسامير اللولبية الموجودة في مروحة وحدة معالجة الرسومات مع فتحات المسامير اللولبية الموجودة في مجموعة مسند راحة اليد ولوحة المفاتيح.
- 3 أعد وضع المسمارين اللولبيين (M2x4) اللذين يثبتان مروحة وحدة معالجة الرسومات في مجموعة مسند راحة اليد ولوحة المفاتيح.
- 4 قم بتوصيل كابل مروحة وحدة معالجة الرسومات بلوحة النظام.

الخطوة التالية

- 1 قم بتركيب البطارية.
- 2 قم بتركيب غطاء القاعدة.
- 3 اتبع الإجراءات الواردة في بعد العمل داخل جهاز الكمبيوتر الخاص بك.

مروحة وحدة المعالجة المركزية

إزالة مروحة وحدة المعالجة المركزية

المتطلبات

- 1 اتبع الإجراءات الواردة في قبل العمل داخل جهاز الكمبيوتر الخاص بك.
- 2 قم بإزالة غطاء القاعدة.
- 3 قم بإزالة البطارية.

عن المهمة

يوضح الشكل موقع مروحة وحدة المعالجة المركزية ويقدم تمثيلاً مرئياً لإجراء الإزالة.



2x
M2x4

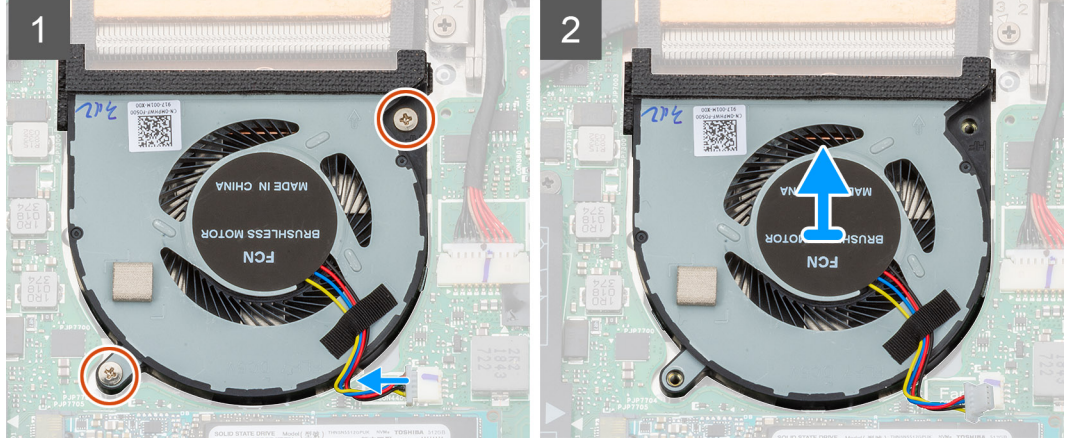
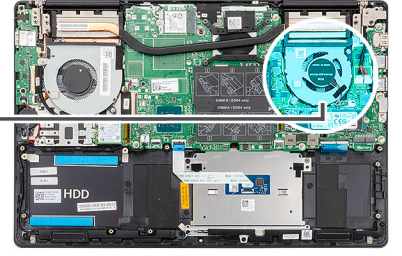

الخطوات

- 1 قم بإزالة المسامير اللولبية (M2x4) اللذين يثبتان مروحة وحدة المعالجة المركزية في مجموعة مسند راحة اليد ولوحة المفاتيح.
- 2 افصل كابل مروحة وحدة المعالجة المركزية عن لوحة النظام.
- 3 قم بإزاحة مروحة وحدة المعالجة المركزية ورفعها خارج مجموعة مسند راحة اليد ولوحة المفاتيح.

تركيب مروحة وحدة معالجة الرسومات

المتطلب الأساسي

إذا كنت بصدد استبدال أحد المكونات، فقم بإزالة المكون الموجود قبل تنفيذ إجراء التركيب.

عن المهمة

يوضح الشكل موقع مروحة وحدة معالجة الرسومات ويقدم تمثيلاً مرئياً لإجراء التركيب.



2x
M2x4

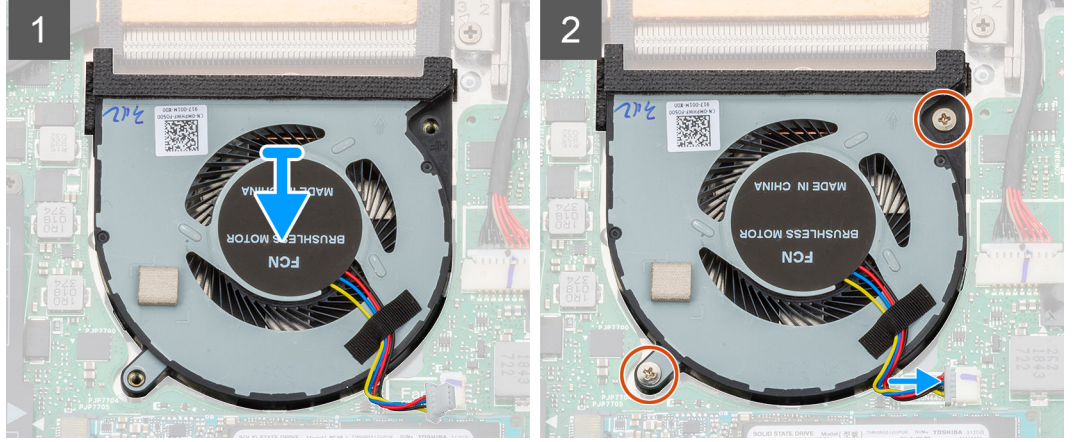
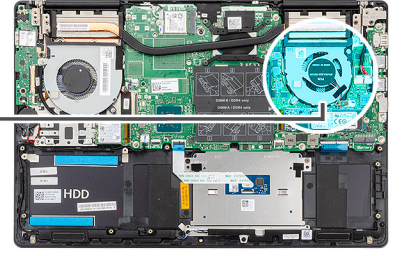

الخطوات

- 1 قم بإزالة مروحة وحدة المعالجة المركزية ووضعه داخل مجموعة مسند راحة اليد ولوحة المفاتيح.
- 2 قم بمحاذاة فتحات المسامير اللولبية الموجودة في مروحة وحدة المعالجة المركزية مع فتحات المسامير اللولبية الموجودة في مجموعة مسند راحة اليد ولوحة المفاتيح.
- 3 أعد وضع المسامير اللولبيين (M2x4) لتثبيت مروحة وحدة المعالجة المركزية في مجموعة مسند راحة اليد ولوحة المفاتيح.
- 4 قم بتوصيل كابل مروحة وحدة المعالجة المركزية بلوحة النظام.

الخطوة التالية

- 1 قم بتركيب البطارية.
- 2 قم بتركيب غطاء القاعدة.
- 3 اتبع الإجراءات الواردة في بعد العمل داخل جهاز الكمبيوتر الخاص بك.

المشتت الحراري

إزالة المشتت الحراري - UMA

① ملاحظة: يختلف نوع المشتت الحراري الموجود في جهاز الكمبيوتر حسب التهيئة المطلوبة.

المتطلبات

- 1 اتبع الإجراءات الواردة في قبل العمل داخل جهاز الكمبيوتر الخاص بك.
- 2 قم بإزالة غطاء القاعدة.
- 3 قم بإزالة البطارية.
- 4 قم بإزالة مروحة وحدة المعالجة المركزية.
- 5 قم بإزالة مروحة وحدة المعالجة المركزية.

عن المهمة

يوضح الشكل موقع المشتت الحراري ويقدم تمثيلاً مرئياً لإجراء الإزالة.

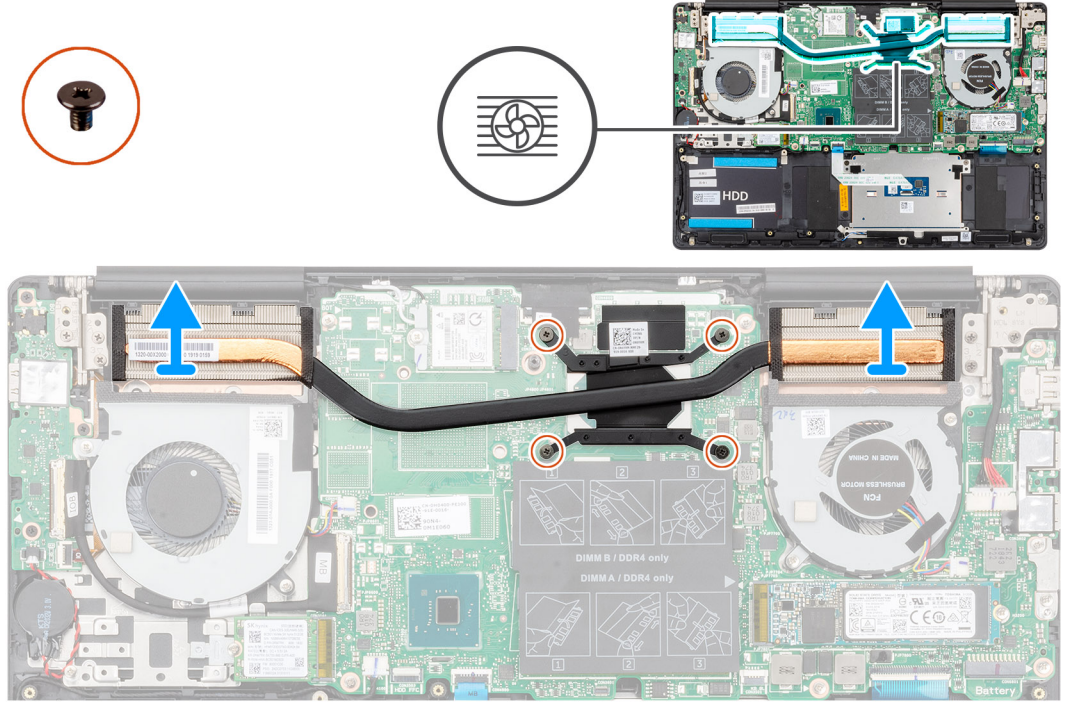

الخطوات

- 1 بترتيب تسلسلي (كما هو موضح على المشتت الحراري)، قم بفك مسامير التثبيت اللولبية التي تثبت المشتت الحراري في لوحة النظام.
- 2 ارفع المشتت الحراري وقم بإزالته خارج مجموعة مسند راحة اليد ولوحة المفاتيح.

تركيب المشتت الحراري - UMA

المتطلب الأساسي

إذا كنت بصدد استبدال أحد المكونات، فقم بإزالة المكون الموجود قبل تنفيذ إجراء التركيب.

عن المهمة

يوضح الشكل موقع المشتت الحراري ويقدم تمثيلاً مرئياً لإجراء التركيب.

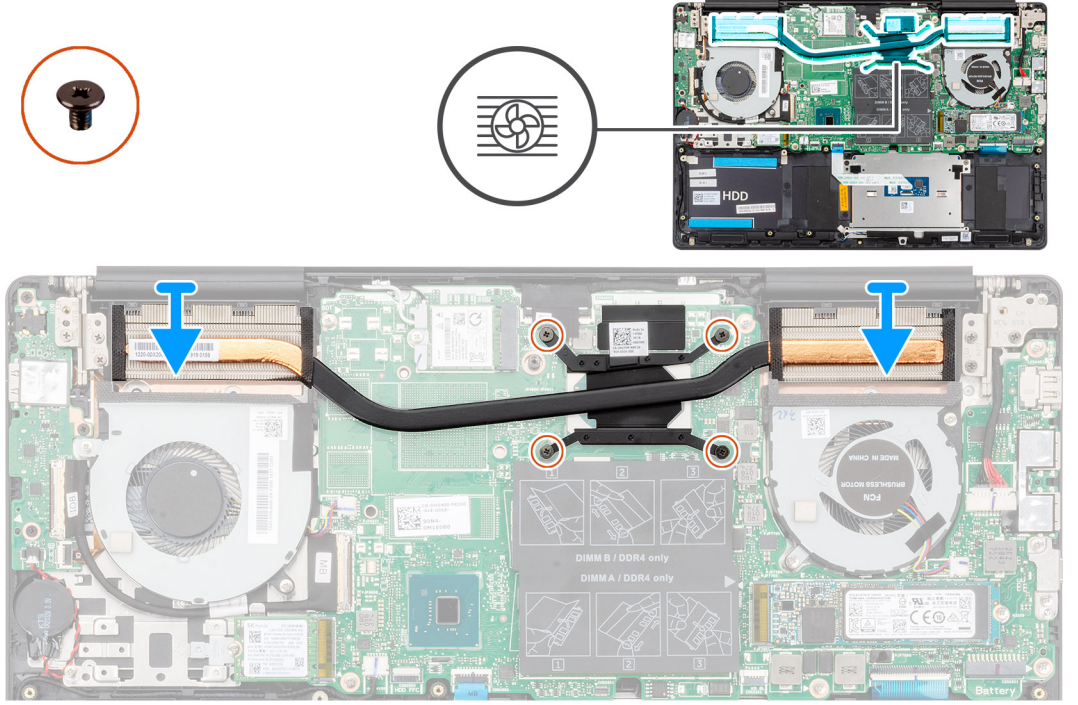

الخطوات

- 1 ضع المشتت الحراري على لوحة النظام، ثم قم بمحاذاة فتحات المسامير اللولبية الموجودة في المشتت الحراري مع فتحات المسامير اللولبية الموجودة في لوحة النظام.
- 2 بترتيب تسلسلي (كما هو موضح على المشتت الحراري)، أحكم ربط مسامير التثبيت اللولبية التي تثبت المشتت الحراري في لوحة النظام.

الخطوة التالية

- 1 قم بتركيب مروحة وحدة المعالجة المركزية.
- 2 قم بتركيب مروحة وحدة معالجة الرسومات.
- 3 قم بتركيب البطارية.
- 4 قم بتركيب غطاء القاعدة.
- 5 اتبع الإجراءات الواردة في بعد العمل داخل جهاز الكمبيوتر الخاص بك.

إزالة المشتت الحراري - المنفصل

① ملاحظة: يختلف نوع المشتت الحراري الموجود في جهاز الكمبيوتر حسب التهيئة المطلوبة.

المتطلبات

- 1 اتبع الإجراءات الواردة في قبل العمل داخل جهاز الكمبيوتر الخاص بك.
- 2 قم بإزالة غطاء القاعدة.
- 3 قم بإزالة البطارية.
- 4 قم بإزالة مروحة وحدة معالجة الرسومات.
- 5 قم بإزالة مروحة وحدة المعالجة المركزية.

عن المهمة

يوضح الشكل موقع المشتت الحراري ويقدم تمثيلاً مرئياً لإجراء الإزالة.

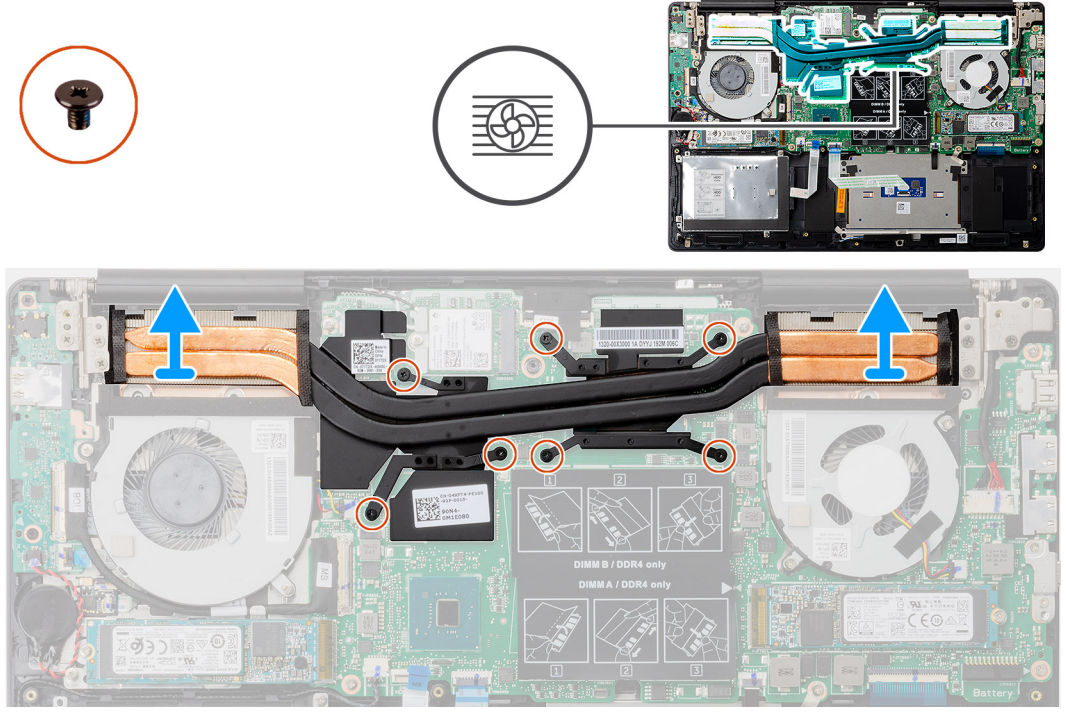

الخطوات

- 1 بالترتيب التسلسلي (الموضح على المشتت الحراري)، قم بفك المسامير اللولبية السبعة المثبتة للمشتت الحراري في لوحة النظام.
- 2 ارفع المشتت الحراري وقم بإزالته بعيداً عن لوحة النظام.

تركيب المشتت الحراري - المنفصل

المتطلب الأساسي

إذا كنت بصدد استبدال أحد المكونات، فقم بإزالة المكون الموجود قبل تنفيذ إجراء التركيب.

عن المهمة

يوضح الشكل موقع المشتت الحراري ويقدم تمثيلاً مرئياً لإجراء التركيب.

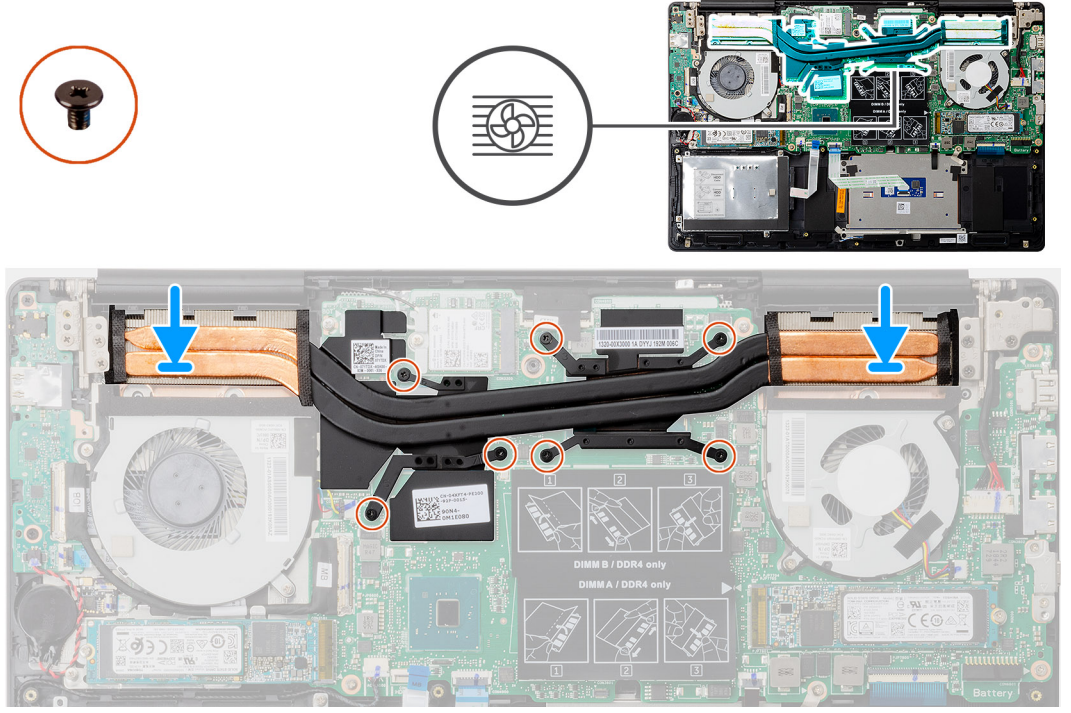

الخطوات

- 1 ضع المشتت الحراري على لوحة النظام، ثم قم بمحاذاة فتحات المسامير اللولبية الموجودة في المشتت الحراري مع فتحات المسامير اللولبية الموجودة في لوحة النظام.
- 2 بالترتيب التسلسلي (الموضح على المشتت الحراري)، أحكم ربط المسامير اللولبية السبعة المثبتة للمشتت الحراري في لوحة النظام.

الخطوة التالية

- 1 قم بتركيب مروحة وحدة المعالجة المركزية.
- 2 قم بتركيب مروحة وحدة المعالجة المركزية.
- 3 قم بتركيب البطارية.
- 4 قم بتركيب غطاء القاعدة.
- 5 اتبع الإجراءات الواردة في بعد العمل داخل جهاز الكمبيوتر الخاص بك.

البطارية الخلوية المصغرة

إزالة البطارية الخلوية المصغرة

المتطلبات

- 1 اتبع الإجراءات الواردة في قبل العمل داخل جهاز الكمبيوتر الخاص بك.
- 2 قم بإزالة غطاء القاعدة.
- 3 قم بإزالة البطارية.

① **ملاحظة:** تؤدي إزالة البطارية الخلوية المصغرة إلى إعادة ضبط إعدادات برنامج إعداد BIOS إلى الإعدادات الافتراضية. يُوصى بأن تلاحظ إعدادات برنامج إعداد BIOS قبل إزالة البطارية الخلوية المصغرة.

عن المهمة

يوضح الشكل موقع البطارية ويقدم تمثيلاً مرئياً لإجراء الإزالة.

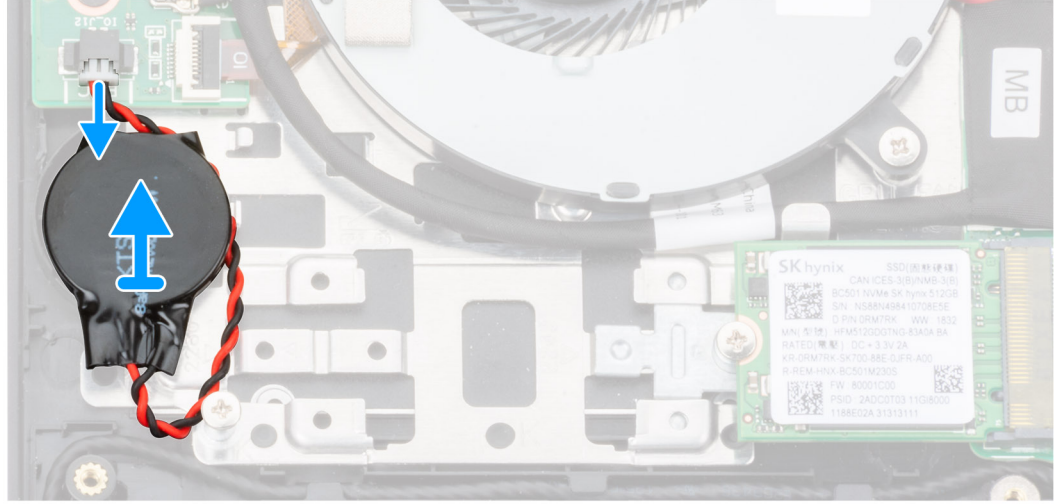
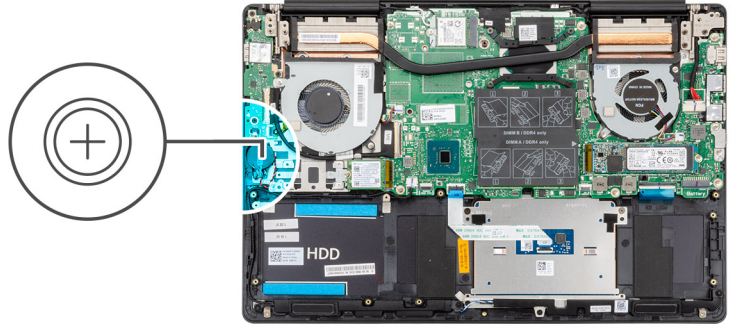

الخطوات

- 1 افصل كابل البطارية الخلوية المصغرة من لوحة I/O (الإدخال/الإخراج).
- 2 انزع البطارية الخلوية المصغرة من مجموعة مسند راحة اليد ولوحة المفاتيح.

تركيب البطارية الخلوية المصغرة

المتطلب الأساسي

إذا كنت بصدد استبدال أحد المكونات، فقم بإزالة المكون الموجود قبل تنفيذ إجراء التركيب.

عن المهمة

يوضح الشكل موقع البطارية الخلوية المصغرة ويقدم تمثيلاً مرئياً لإجراء التركيب.

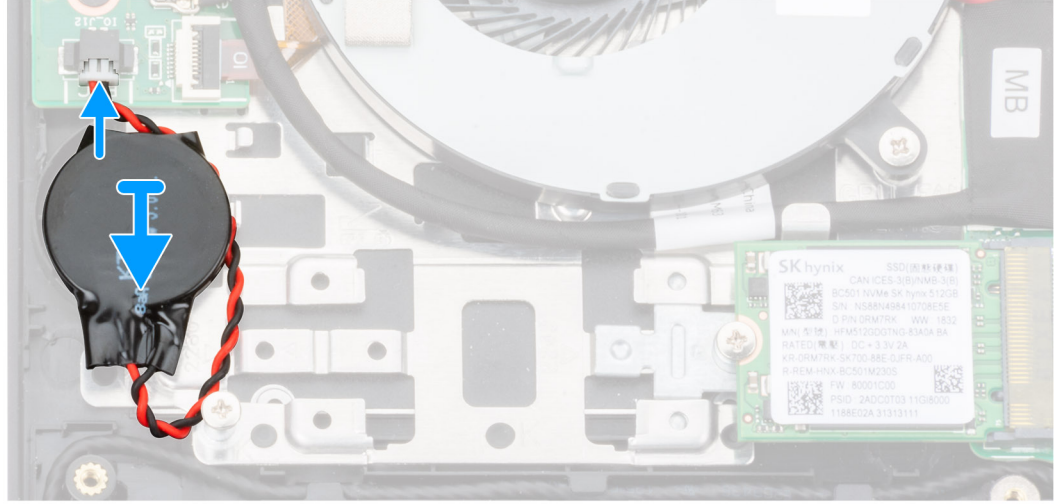
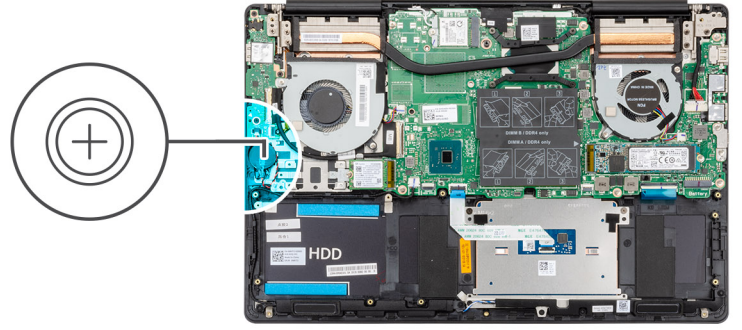

الخطوات

- 1 ضع البطارية الخلوية المصغرة بداخل الفتحة الموجودة بمجموعة مسند راحة اليد ولوحة المفاتيح.
- 2 قم بتوجيه كابل البطارية الخلوية المصغرة كما هو موضح وقم بتوصيله بلوحة الإدخال/الإخراج.

الخطوة التالية

- 1 قم بتركيب البطارية.
- 2 قم بتركيب غطاء القاعدة.
- 3 اتبع الإجراءات الواردة في بعد العمل داخل جهاز الكمبيوتر الخاص بك.

لوحة الإدخال/الإخراج

إزالة لوحة الإدخال/الإخراج

المتطلبات

- 1 اتبع الإجراءات الواردة في قبل العمل داخل جهاز الكمبيوتر الخاص بك.
- 2 قم بإزالة غطاء القاعدة.
- 3 قم بإزالة البطارية.
- 4 قم بإزالة مروحة وحدة المعالجة المركزية.

عن المهمة

يوضح الشكل موقع لوحة وحدة الإدخال/الإخراج ويقدم تمثيلاً مرئياً لإجراء الإزالة.



3x
M2x3

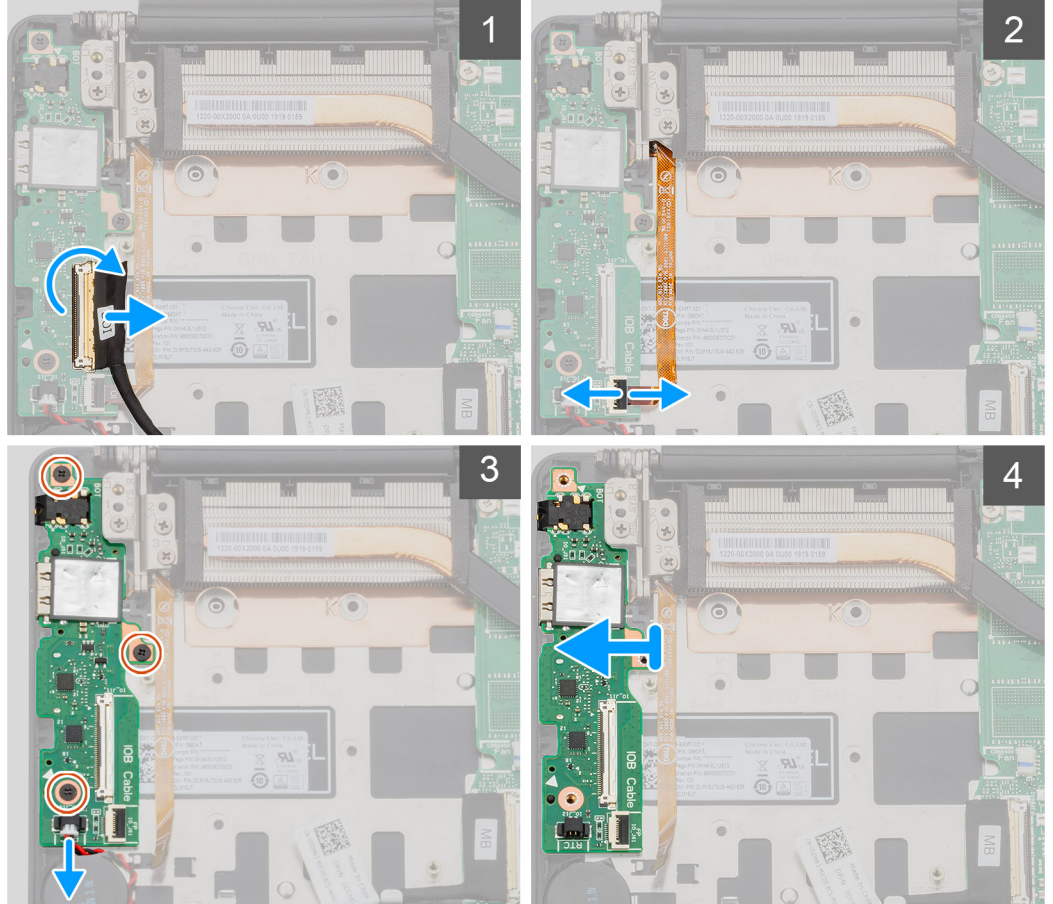
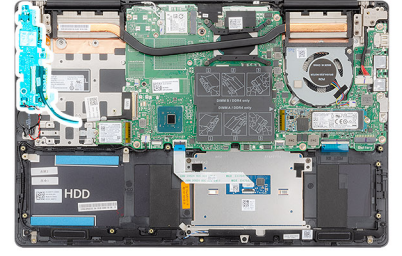

الخطوات

- 1 افتح المزلاج وافصل كابل لوحة I/O (الإدخال/الإخراج) عن لوحة I/O (الإدخال/الإخراج).
- 2 افتح المزلاج وافصل كابل قارئ بصمات الأصابع عن لوحة I/O (الإدخال/الإخراج).
- 3 افصل كابل البطارية الخلفية المصغرة من لوحة I/O (الإدخال/الإخراج).
- 4 قم بإزالة المسامير اللولبية الثلاثة (M2x3) المثبتة للوحة الإدخال/الإخراج في مجموعة مسند راحة اليد ولوحة المفاتيح.
- 5 ارفع لوحة I/O (الإدخال/الإخراج) خارج مجموعة مسند راحة اليد ولوحة المفاتيح.

تثبيت لوحة I/O (الإدخال/الإخراج)

المتطلب الأساسي

إذا كنت بصدد استبدال أحد المكونات، فقم بإزالة المكون الموجود قبل تنفيذ إجراء التركيب.

عن المهمة

يوضح الشكل موقع لوحة وحدة الإدخال/الإخراج ويقدم تمثيلاً مرئياً لإجراء التركيب.



3x
M2x3

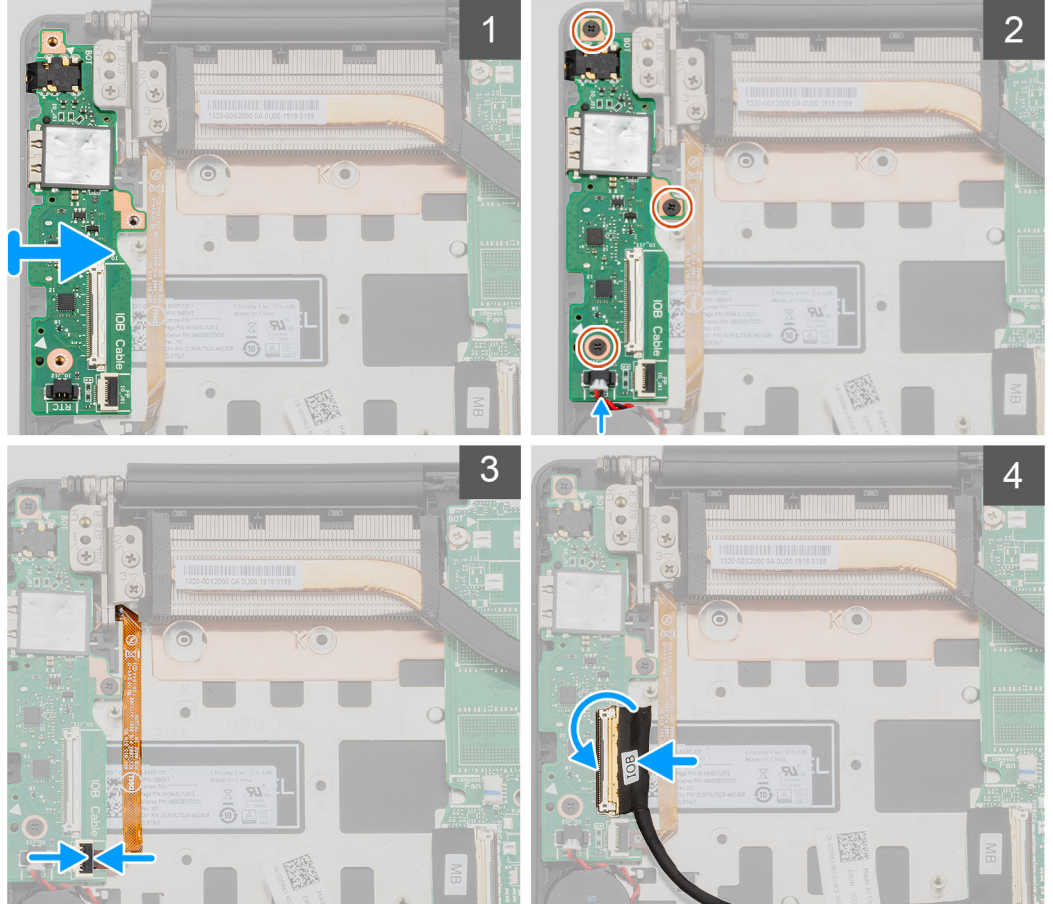
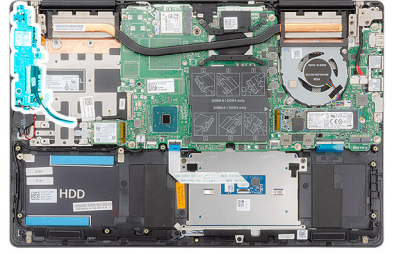

الخطوات

- 1 ضع لوحة I/O (الإدخال/الإخراج) على مجموعة مسند راحة اليد ولوحة المفاتيح.
- 2 قم بمحاذاة فتحات المسامير اللولبية الموجودة في لوحة I/O (الإدخال/الإخراج) مع فتحات المسامير اللولبية الموجودة في مجموعة مسند راحة اليد ولوحة المفاتيح.
- 3 أعد وضع المسامير اللولبية الثلاثة (M2x3) المثبتة للوحة الإدخال/الإخراج في مجموعة مسند راحة اليد ولوحة المفاتيح.
- 4 قم بتوصيل كابل البطارية الخلوية المصغرة بلوحة I/O (الإدخال والإخراج).
- 5 قم بتوصيل كابل قارئ بصمات الأصابع بلوحة الإدخال/الإخراج وإغلاق المزلاج لتثبيت الكابل.
- 6 قم بتوصيل كابل لوحة الإدخال/الإخراج بلوحة الإدخال/الإخراج وإغلاق المزلاج لتثبيت الكابل.

الخطوة التالية

- 1 قم بتركيب مروحة وحدة المعالجة المركزية.
- 2 قم بتركيب البطارية.
- 3 قم بتركيب غطاء القاعدة.
- 4 اتبع الإجراءات الواردة في بعد العمل داخل جهاز الكمبيوتر الخاص بك.

زر التشغيل مع قارئ بصمات الأصابع الاختياري

إزالة زر التشغيل وقارئ بصمات الأصابع الاختياري

المتطلبات

- 1 اتبع الإجراءات الواردة في قبل العمل داخل جهاز الكمبيوتر الخاص بك.
- 2 قم بإزالة غطاء القاعدة.
- 3 قم بإزالة البطارية.
- 4 إزالة بطاقة WLAN.
- 5 قم بإزالة مروحة وحدة معالجة الرسومات.
- 6 قم بإزالة لوحة الإدخال/الإخراج.

عن المهمة

يوضح الشكل موقع زر التشغيل المزود بقارئ بصمات أصابع اختياري ويقدم تمثيلاً مرئياً لإجراء الإزالة.



2x
M1.2x2

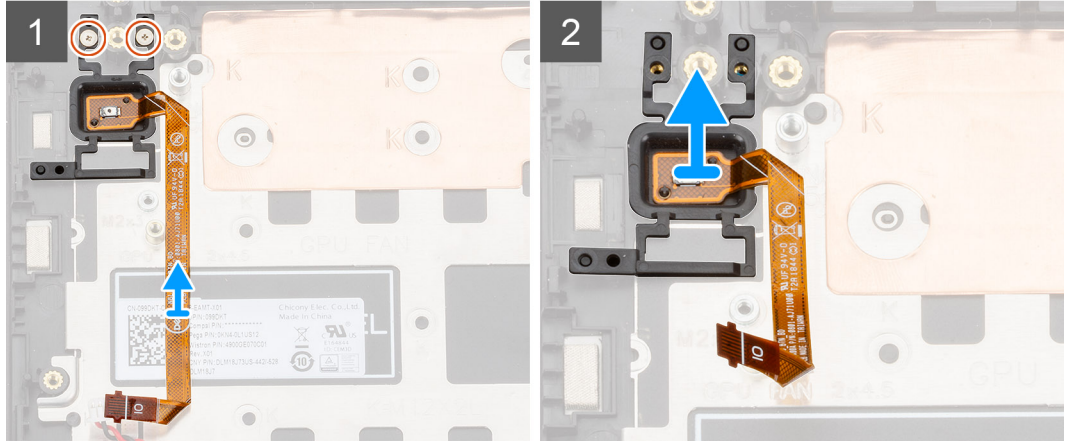
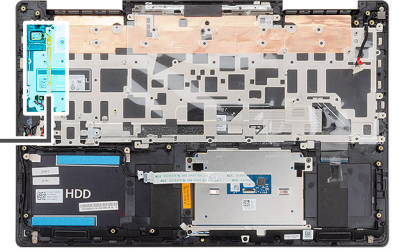

الخطوات

- 1 قم بإزالة المسامير اللولبيين (M1.2x2) المثبتين لزر التشغيل مع قارئ بصمات الأصابع في مجموعة مسند راحة اليد ولوحة المفاتيح.
- 2 ارفع زر التشغيل المزود بقارئ بصمات الأصابع، مع كابل قارئ بصمات الأصابع، عن مجموعة مسند راحة اليد ولوحة المفاتيح.

تركيب زر التشغيل مع قارئ بصمات الأصابع الاختياري

المتطلب الأساسي

إذا كنت بصدد استبدال أحد المكونات، فقم بإزالة المكون الموجود قبل تنفيذ إجراء التركيب.

عن المهمة

يوضح الشكل موقع زر التشغيل المزود بقارئ بصمات أصابع ويقدم تمثيلاً مرئياً لإجراء التركيب.



2x
M1.2x2

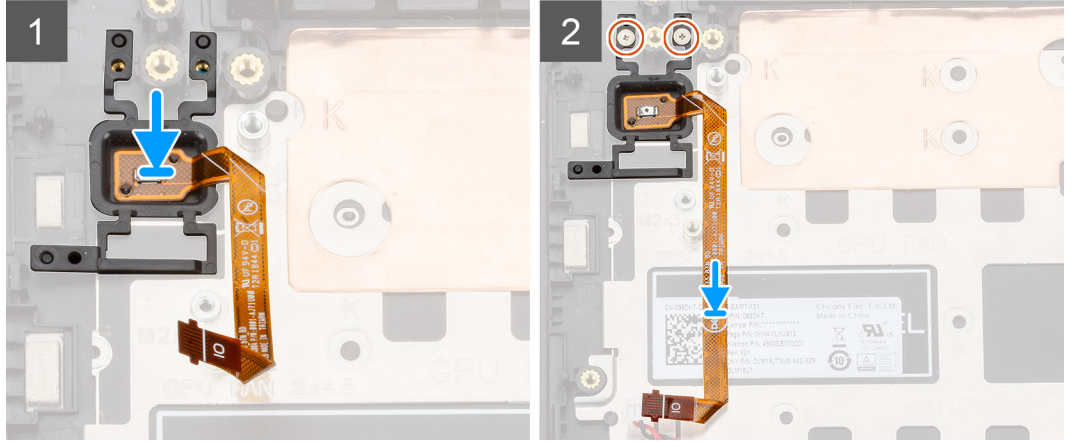
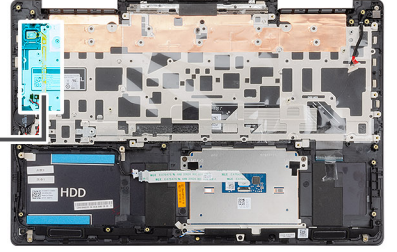

الخطوات

- 1 باستخدام عمود المحاذاة، ضع زر التشغيل مع قارئ بصمات الأصابع داخل مجموعة مسند راحة اليد ولوحة المفاتيح.
- 2 أعد وضع المسمارين اللولبيين (M1.2x2) لتثبيت زر التشغيل مع قارئ بصمات الأصابع في مجموعة مسند راحة اليد ولوحة المفاتيح.

الخطوة التالية

- 1 قم بتركيب لوحة الإدخال/الإخراج.
- 2 قم بتركيب مروحة وحدة معالجة الرسوميات.
- 3 قم بتركيب بطاقة WLAN.
- 4 قم بتركيب البطارية.
- 5 قم بتركيب غطاء القاعدة.
- 6 اتبع الإجراءات الواردة في بعد العمل داخل جهاز الكمبيوتر الخاص بك.

منفذ مهايئ التيار

إزالة منفذ مهايئ التيار

المتطلبات

- 1 اتبع الإجراءات الواردة في قبل العمل داخل جهاز الكمبيوتر الخاص بك.
- 2 قم بإزالة غطاء القاعدة.
- 3 قم بإزالة البطارية.

عن المهمة

يوضح الشكل موقع منفذ مهايئ التيار ويقدم تمثيلاً مرئياً لإجراء الإزالة.



3x
M2.5x5



1x
M2x4

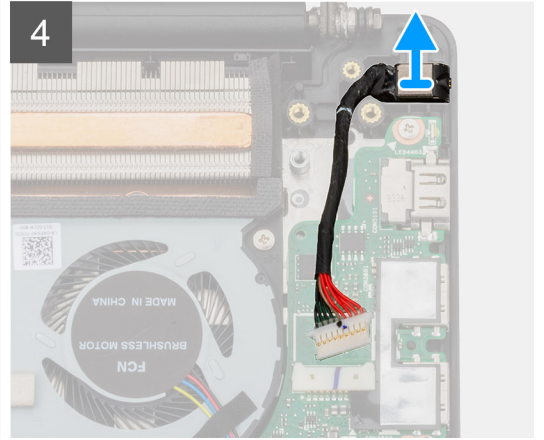
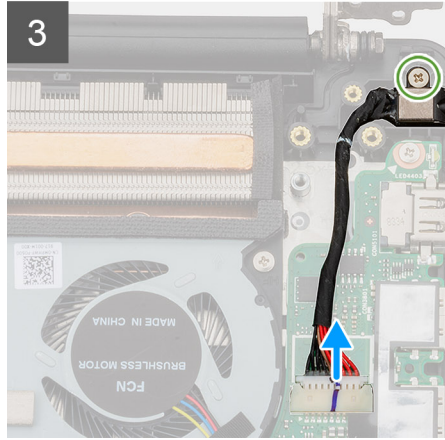
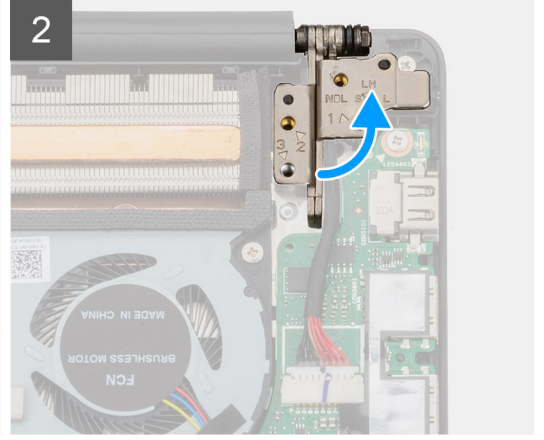
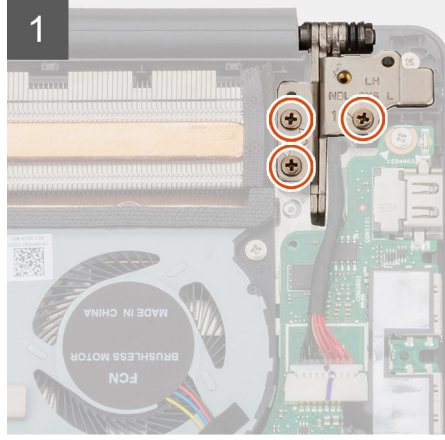
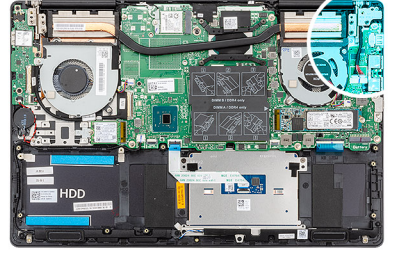

الخطوات

- 1 قم بإزالة المسامير اللولبية الثلاثة (M2.5x5) التي تثبت مفصلة الشاشة اليسرى بمجموعة مسند راحة اليد ولوحة المفاتيح.
- 2 افتح مفصلات الشاشة بزواوية مقدارها 90 درجة.
- 3 قم بإزالة المسامير اللولبية (M2x4) الذي يثبت منفذ مهائى التيار بمجموعة مسند راحة اليد ولوحة المفاتيح.
- 4 افصل كابل منفذ مهائى التيار من لوحة النظام.
- 5 ارفع منفذ مهائى التيار، مع الكابل الخاص به، خارج مجموعة مسند راحة اليد ولوحة المفاتيح.

تركيب منفذ مهائى التيار

المتطلب الأساسي

إذا كنت بصدد استبدال أحد المكونات، فقم بإزالة المكون الموجود قبل تنفيذ إجراء التركيب.

عن المهمة

يوضح الشكل موقع منفذ مهائى التيار ويقدم تمثيلاً مرئياً لإجراء التركيب.



3x
M2.5x5



1x
M2x4

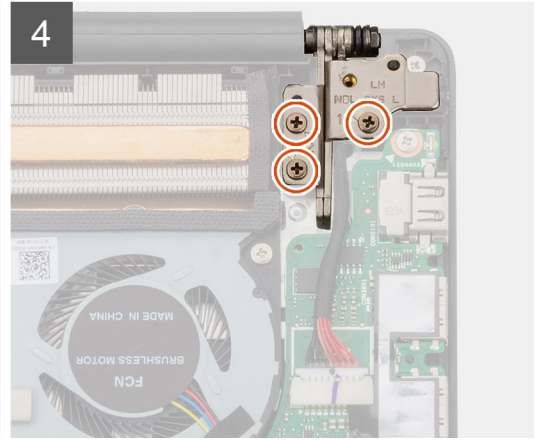
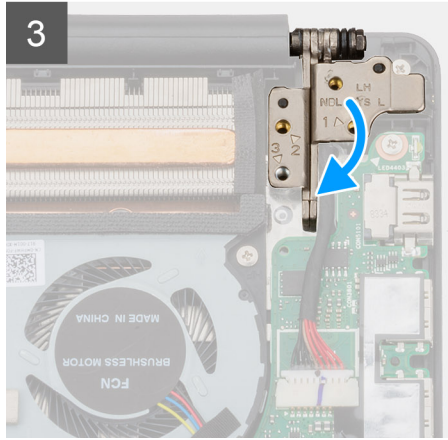
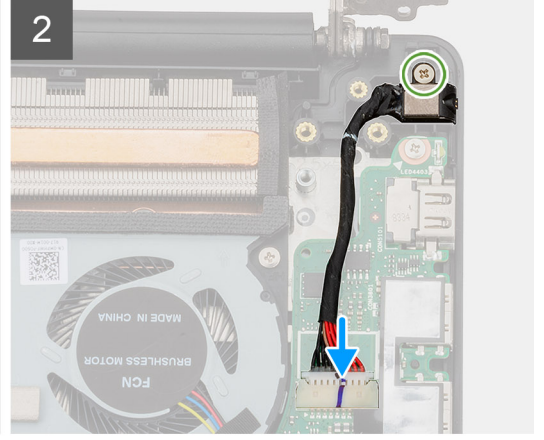
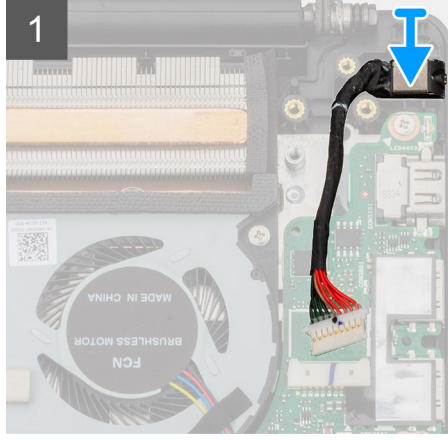
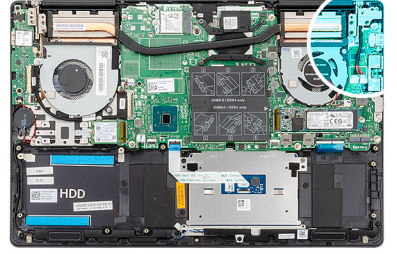

الخطوات

- 1 قم بتوصيل كابل منفذ مهائى التيار بلوحة النظام.
- 2 أعد وضع المسمار اللولبي (M2x4) الذي يثبت منفذ مهائى التيار بمجموعة مسند راحة اليد ولوحة المفاتيح.
- 3 باستخدام أعمدة المحاذاة، أغلق مفصلات الشاشة.
- 4 أعد وضع المسامير اللولبية الثلاثة (M2.5x5) المثبتة لمفصلة الشاشة اليسرى في لوحة النظام.

الخطوة التالية

- 1 قم بتركيب البطارية.
- 2 قم بتركيب غطاء القاعدة.
- 3 اتبع الإجراءات الواردة في بعد العمل داخل جهاز الكمبيوتر الخاص بك.

لوحة اللمس

إزالة لوحة اللمس

المتطلبات

- 1 اتبع الإجراءات الواردة في قبل العمل داخل جهاز الكمبيوتر الخاص بك.
- 2 قم بإزالة غطاء القاعدة.
- 3 قم بإزالة البطارية.
- 4 قم بإزالة مكبرات الصوت.

عن المهمة

يوضح الشكل موقع لوحة اللمس ويقدم تمثيلاً مرئياً لإجراء الإزالة.

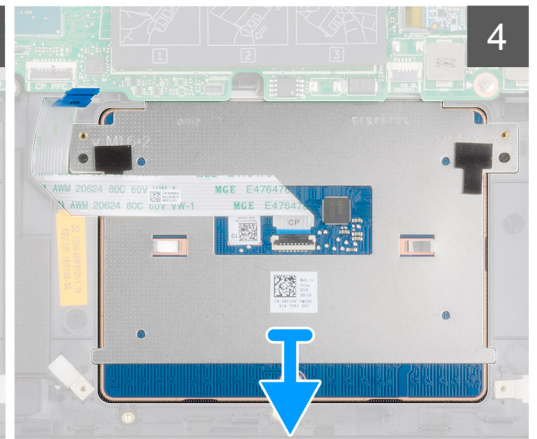
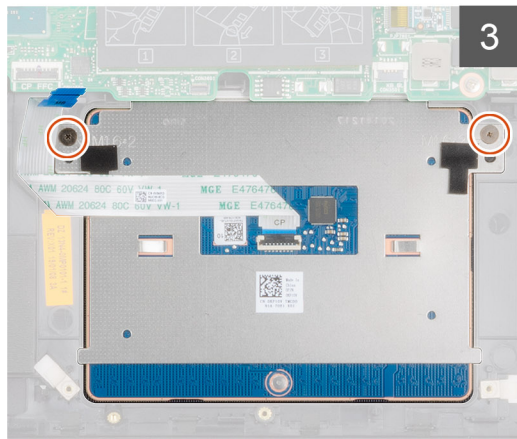
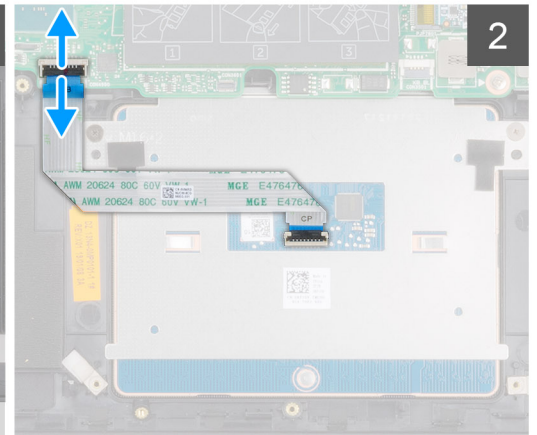
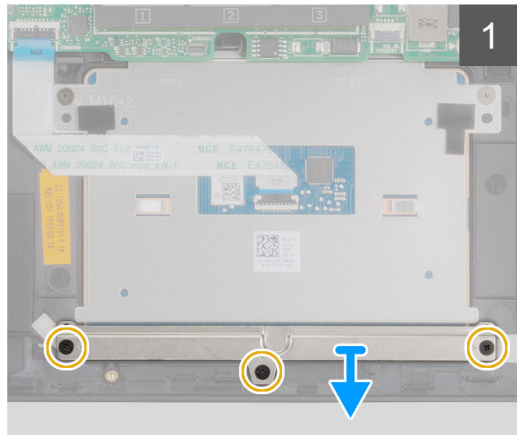
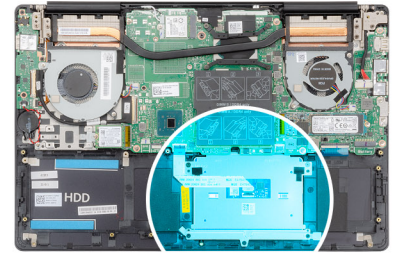

الخطوات

- 1 قم بإزالة المسامير اللولبية (M2x3) الثلاثة التي تثبت دعامة لوحة اللمس في مجموعة مسند راحة اليد ولوحة المفاتيح.
- 2 ارفع دعامة لوحة اللمس بعيداً عن مجموعة مسند راحة اليد ولوحة المفاتيح.
- 3 افتح المزلاج وافصل كابل لوحة اللمس عن لوحة النظام.
- 4 أعد وضع المسمارين اللولبيين (M1.6x2) المثبتين للوحة اللمس في مجموعة مسند راحة اليد ولوحة المفاتيح.
- 5 ارفع لوحة اللمس، مع الكابل الخاص بها، عن مجموعة مسند راحة اليد ولوحة المفاتيح.

تركيب لوحة اللمس

المتطلب الأساسي

إذا كنت بصدد استبدال أحد المكونات، فقم بإزالة المكون الموجود قبل تنفيذ إجراء التركيب.

عن المهمة

يوضح الشكل موقع المكون ويقدم تمثيلاً مرئياً لإجراء التركيب.

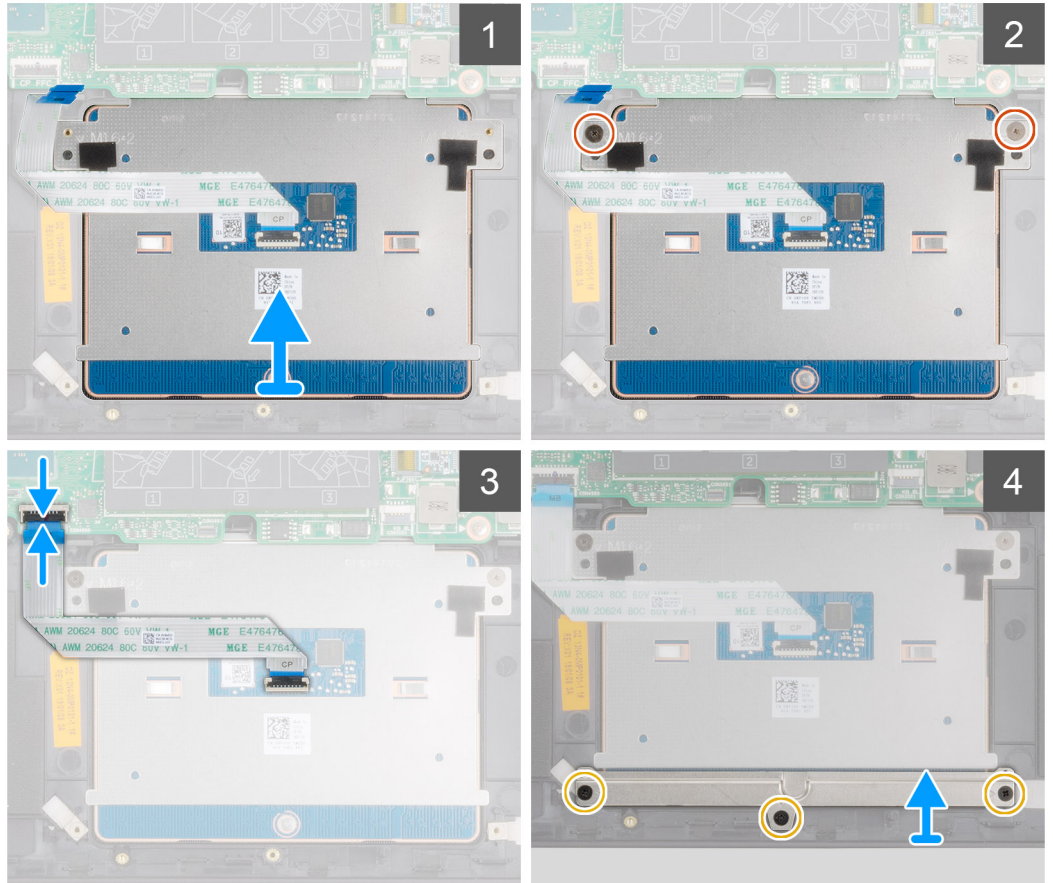
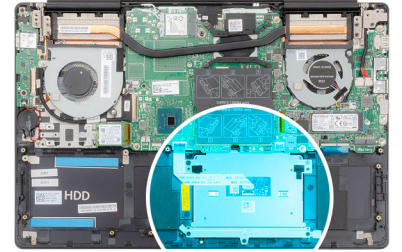

الخطوات

- 1 قم بمحاذاة لوحة اللمس ووضعها داخل الفتحة الموجودة في مجموعة مسند راحة اليد ولوحة المفاتيح.
- 2 أعد وضع المسامير اللولبية (M1.6x2) المثبتين للوحة اللمس في مجموعة مسند راحة اليد ولوحة المفاتيح.
- 3 قم بإزالة كابل لوحة اللمس إلى داخل الموصل الخاص به الموجود في لوحة النظام وإغلاق المزلاج لتثبيت الكابل.
- 4 قم بمحاذاة دعامة لوحة اللمس ووضعها داخل الفتحة الموجودة في مجموعة مسند راحة اليد ولوحة المفاتيح.
- 5 أعد وضع المسامير اللولبية (M2x3) الثلاثة التي تثبت دعامة لوحة اللمس في مجموعة مسند راحة اليد ولوحة المفاتيح.

الخطوة التالية

- 1 قم بتركيب مكبرات الصوت.
- 2 قم بتركيب البطارية.
- 3 قم بتركيب غطاء القاعدة.
- 4 اتبع الإجراءات الواردة في بعد العمل داخل جهاز الكمبيوتر الخاص بك.

مجموعة الشاشة

إزالة مجموعة الشاشة

المتطلبات

- 1 اتبع الإجراءات الواردة في قبل العمل داخل جهاز الكمبيوتر الخاص بك.
- 2 قم بإزالة غطاء القاعدة.
- 3 قم بإزالة البطارية.
- 4 إزالة بطاقة WLAN.

عن المهمة

يوضح الشكل موقع مجموعة الشاشة ويقدم تمثيلاً مرئياً لإجراء الإزالة.



6x
M2.5x5

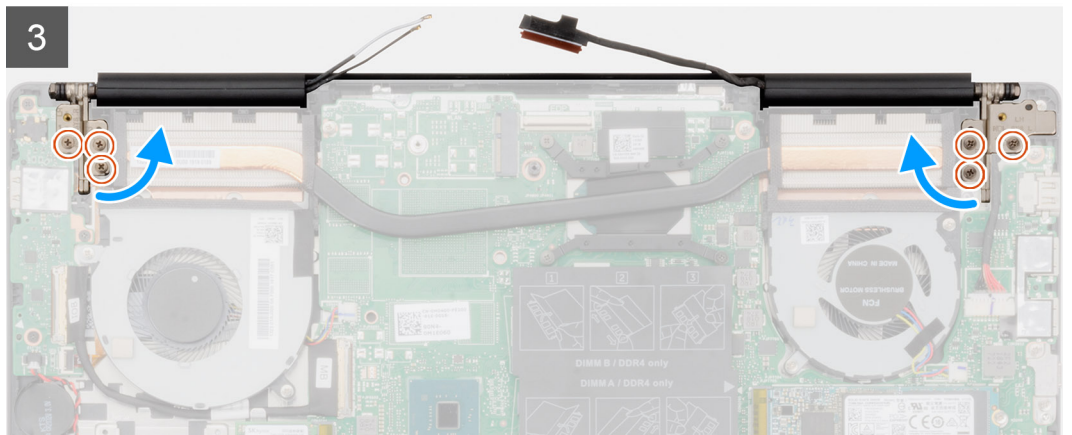
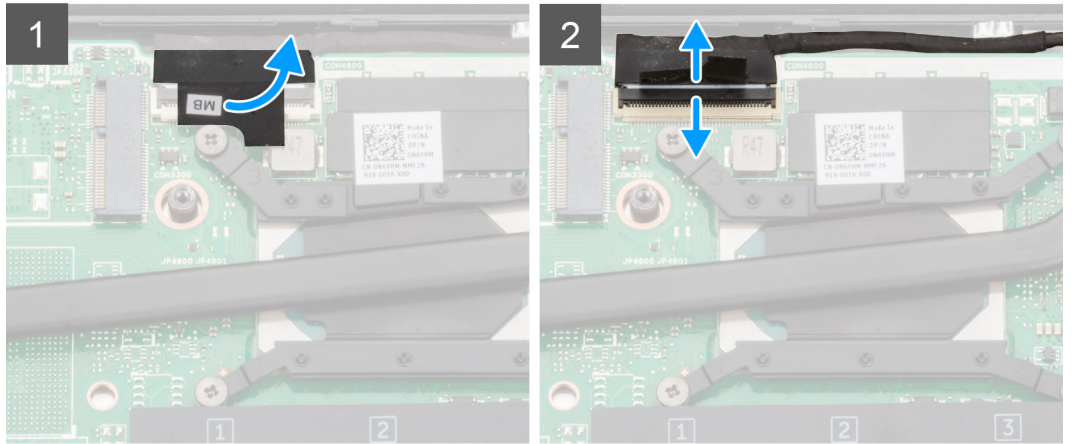
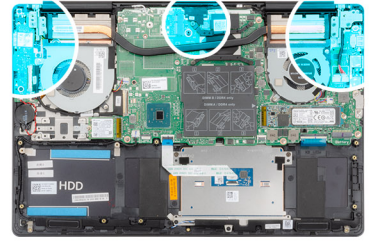

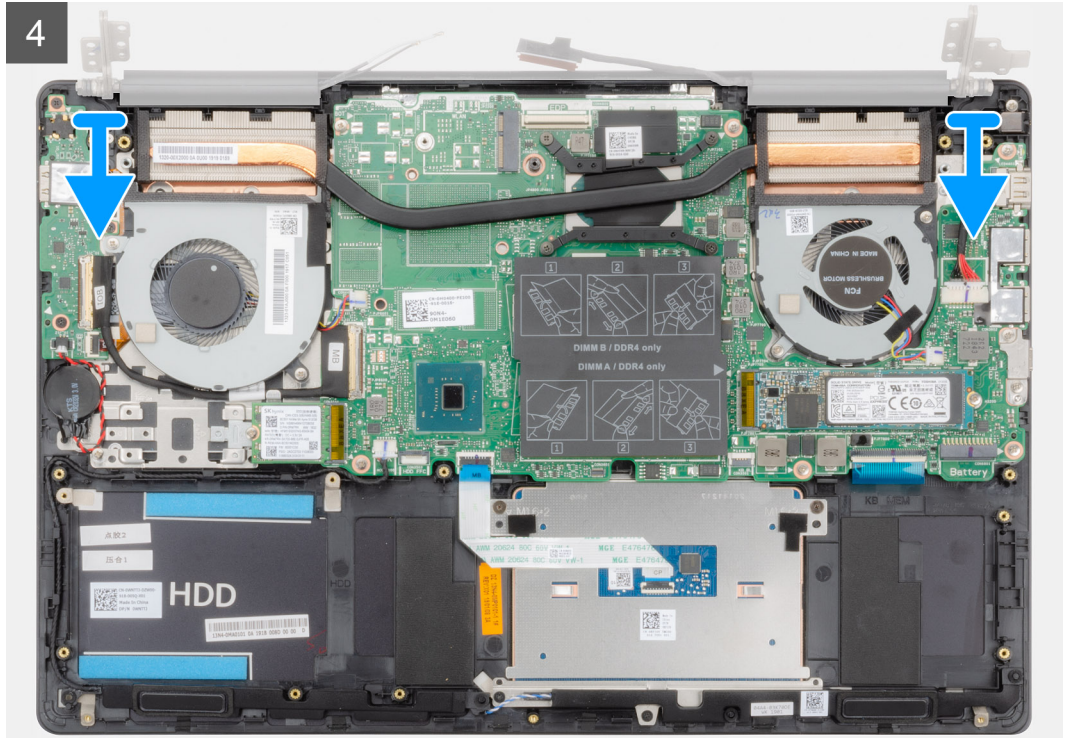

الخطوات

- 1 حدد موقع كابل الشاشة ومفصلات الشاشة في جهاز الكمبيوتر.
- 2 قم بإزالة الشريط المثبت لكابل الشاشة في لوحة النظام.
- 3 قم بفتح المزلاج وافصل كابل الشاشة عن لوحة النظام.
- 4 قم بإزالة المسامير اللولبية الثلاثة (M2.5x5) المثبتة لمفصلة الشاشة اليسرى في لوحة النظام.
- 5 قم بإزالة المسامير اللولبية الثلاثة (M2.5x5) المثبتة لمفصلة الشاشة اليمنى في لوحة النظام.
- 6 افتح مفصلات الشاشة بزاوية مقدارها 90 درجة.

تركيب مجموعة الشاشة

المتطلب الأساسي

إذا كنت بصدد استبدال أحد المكونات، فقم بإزالة المكون الموجود قبل تنفيذ إجراء التركيب.

عن المهمة

يوضح الشكل موقع المكون ويقدم تمثيلاً مرئياً لإجراء التركيب.



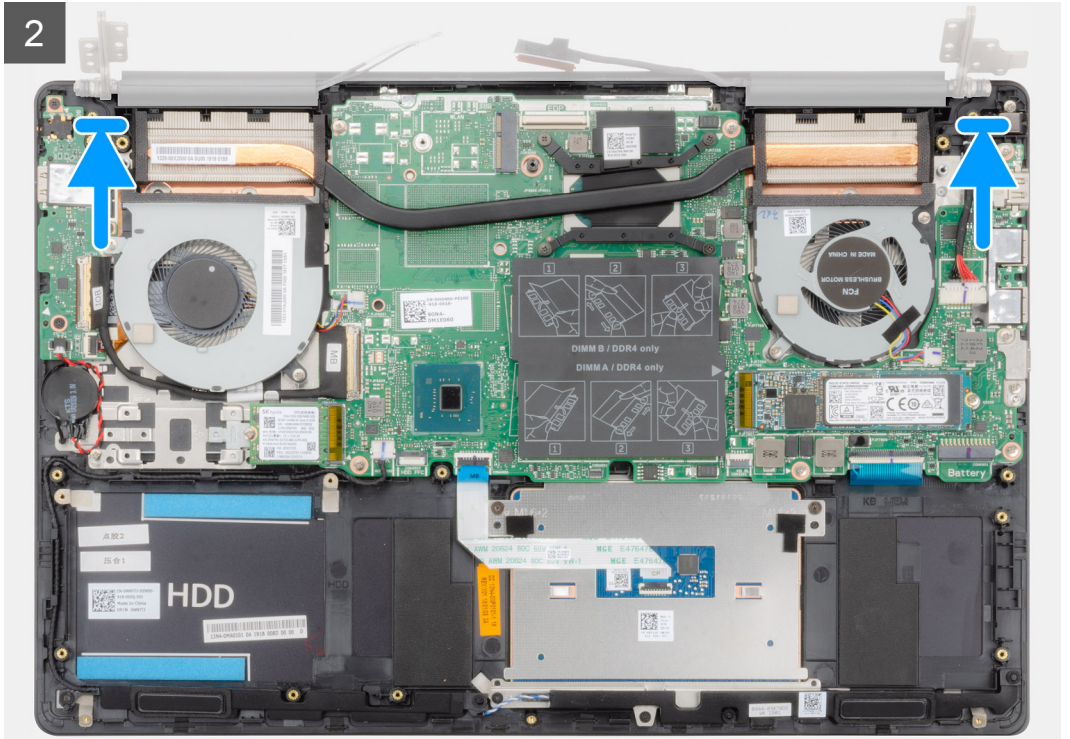



6x
M2.5x5

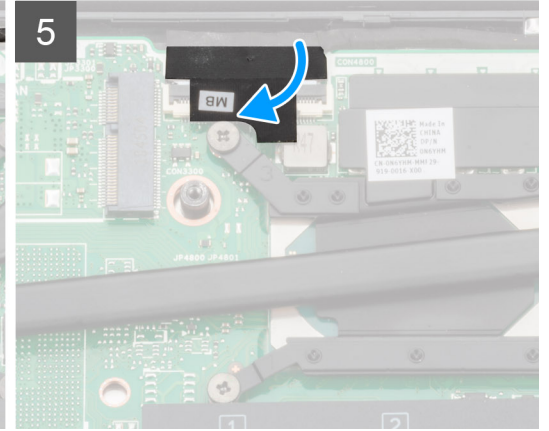
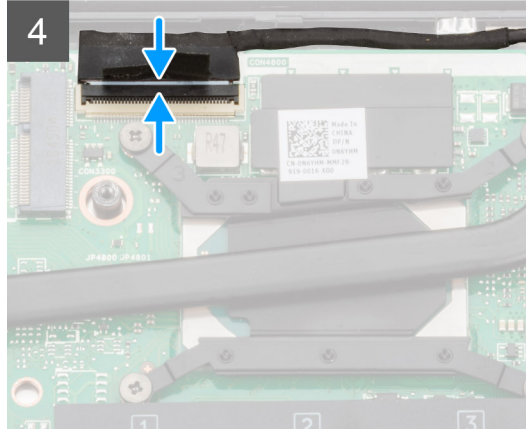
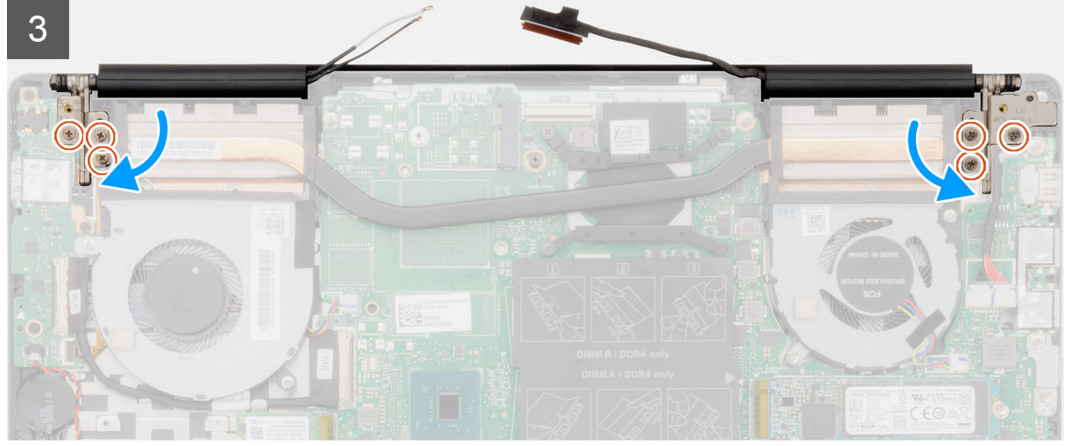
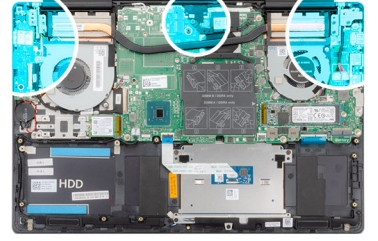

الخطوات

- 1 قم بوضع مجموعة الشاشة على سطح مستوي ونظيف.
- 2 قم بمحاذاة مجموعة مسند راحة اليد ولوحة المفاتيح ووضعها بمجموعة الشاشة.
- 3 باستخدام أعمدة المحاذاة، أغلق مفصلات الشاشة.
- 4 أعد وضع المسامير اللولبية الثلاثة (M2.5x5) المثبتة لمفصلة الشاشة اليسرى في لوحة النظام.
- 5 أعد وضع المسامير اللولبية الثلاثة (M2.5x5) المثبتة لمفصلة الشاشة اليمنى في لوحة النظام.
- 6 قم بتوصيل كابل الشاشة بالموصول الموجود في لوحة النظام وضع الشريط بلوحة النظام.

الخطوة التالية

- 1 قم بتركيب بطاقة WLAN.
- 2 قم بتركيب البطارية.
- 3 قم بتركيب غطاء القاعدة.
- 4 اتبع الإجراءات الواردة في بعد العمل داخل جهاز الكمبيوتر الخاص بك.

إطار الشاشة

إزالة إطار الشاشة

المتطلبات

- 1 اتبع الإجراءات الواردة في قبل العمل داخل جهاز الكمبيوتر الخاص بك.
- 2 قم بإزالة غطاء القاعدة.
- 3 قم بإزالة البطارية.
- 4 إزالة بطاقة WLAN.
- 5 قم بإزالة مجموعة الشاشة.

عن المهمة

يوضح الشكل موقع إطار الشاشة ويقدم تمثيلاً مرئياً لإجراء الإزالة.

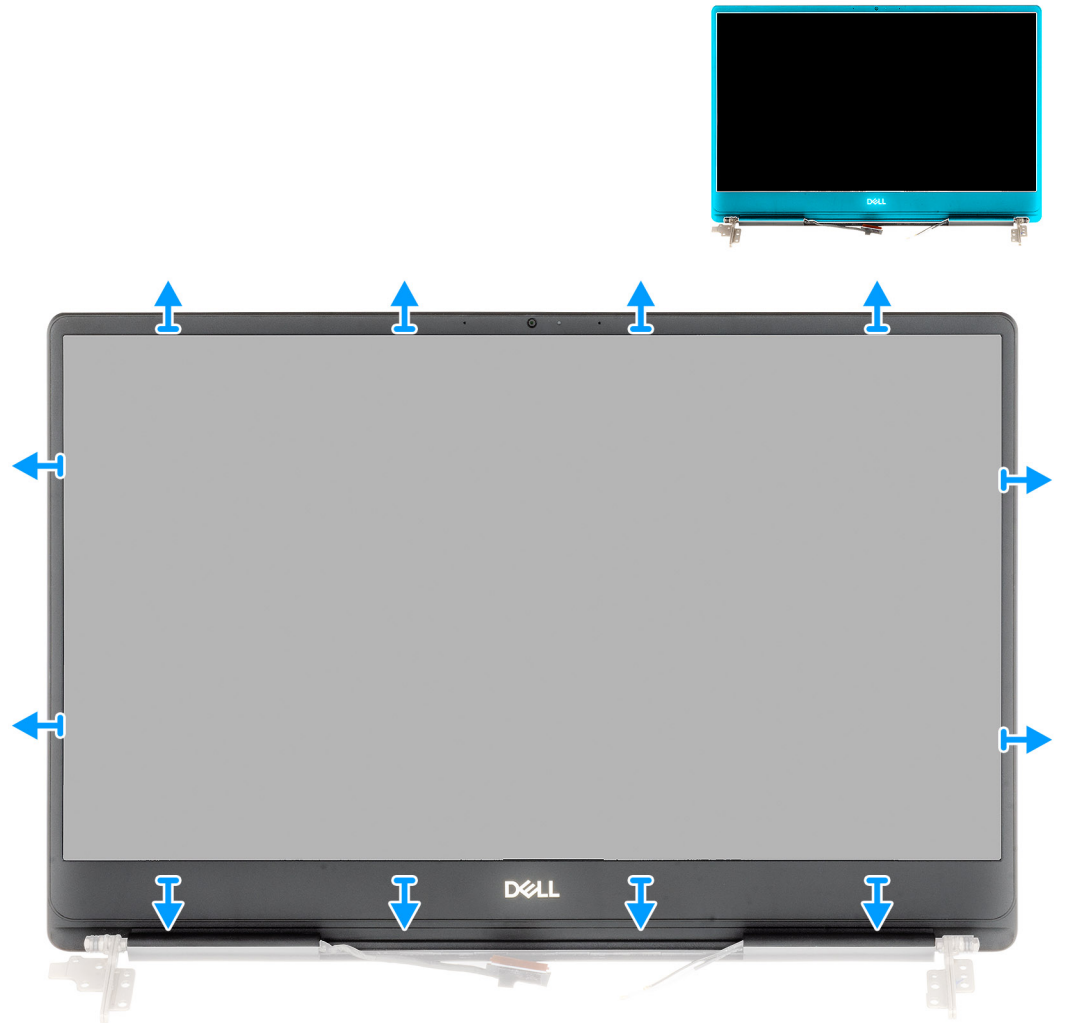

الخطوات

- 1 ارفع حواف إطار الشاشة بعناية خارج مجموعة الغطاء الخلفي للشاشة والهوائي.
- 2 ارفع إطار الشاشة خارج مجموعة الغطاء الخلفي للشاشة والهوائي.

تركيب إطار الشاشة

المتطلب الأساسي

إذا كنت بصدد استبدال أحد المكونات، فقم بإزالة المكون الموجود قبل تنفيذ إجراء التركيب.

عن المهمة

يوضح الشكل موقع إطار الشاشة ويقدم تمثيلاً مرئياً لإجراء الإزالة.

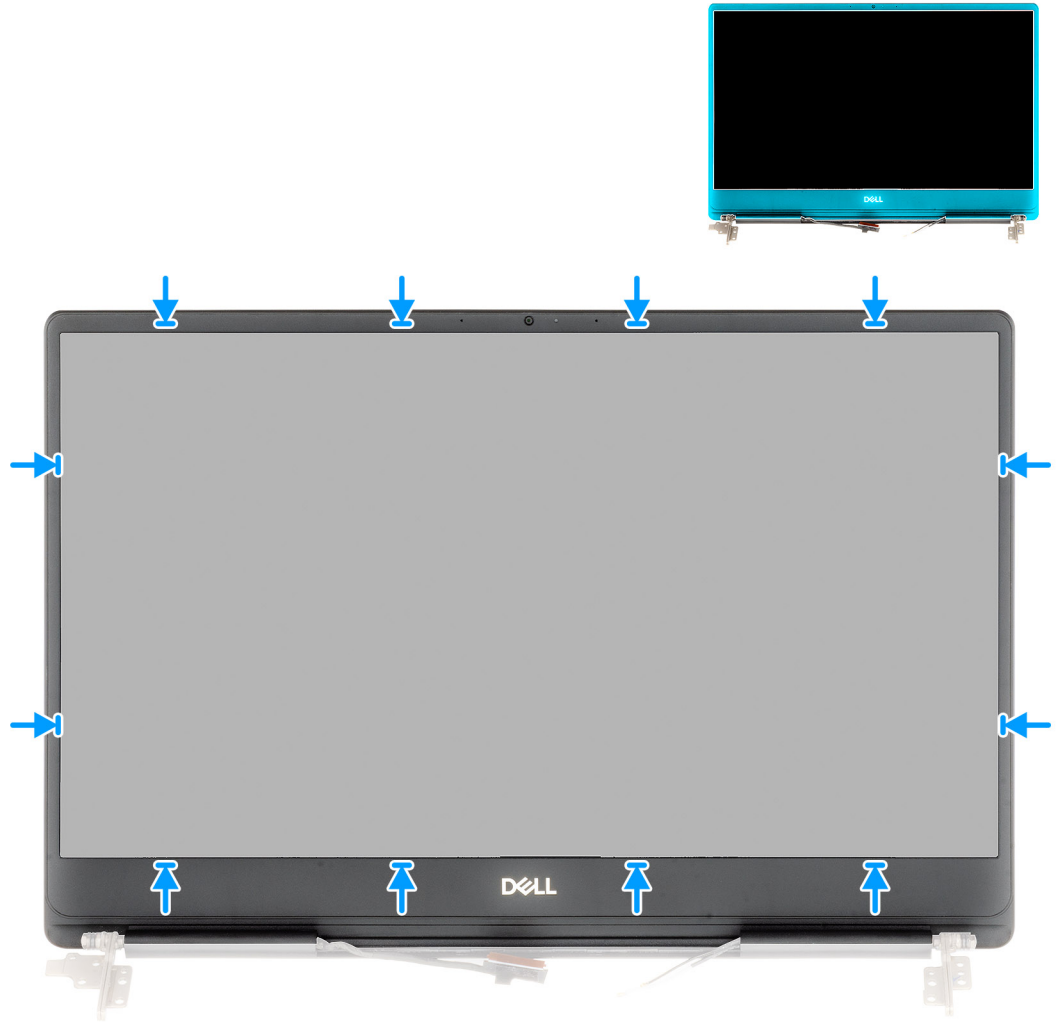

الخطوة

قم بمحاذاة إطار الشاشة مع الغطاء الخلفي للشاشة ومجموعة الهوائي وقم ب تثبيت إطار الشاشة في مكانه بعناية.

الخطوة التالية

- 1 قم بتركيب مجموعة الشاشة.
- 2 قم بتركيب بطاقة WLAN.
- 3 قم بتركيب البطارية.
- 4 قم بتركيب غطاء القاعدة.
- 5 اتبع الإجراءات الواردة في بعد العمل داخل جهاز الكمبيوتر الخاص بك.

لوحة النظام

إزالة لوحة النظام

المتطلبات

- 1 اتبع الإجراءات الواردة في قبل العمل داخل جهاز الكمبيوتر الخاص بك.
- 2 قم بإزالة غطاء القاعدة.
- 3 قم بإزالة البطارية.
- 4 قم بإزالة محرك الأقراص المزود بذاكرة مصنوعة من مكونات صلبة من نوع M.2 2280.
- 5 قم بإزالة محرك الأقراص المزود بذاكرة مصنوعة من مكونات صلبة من نوع M.2 2230.
- 6 إزالة بطاقة WLAN.
- 7 قم بإزالة مروحة وحدة معالجة الرسومات.
- 8 قم بإزالة مروحة وحدة المعالجة المركزية.
- 9 قم بإزالة المشتت الحراري.
- 10 قم بإزالة وحدة الذاكرة.
- 11 قم بإزالة مجموعة الشاشة.

عن المهمة

يوضح الشكل موقع لوحة النظام ويقدم تمثيلاً مرئياً لإجراء الإزالة.

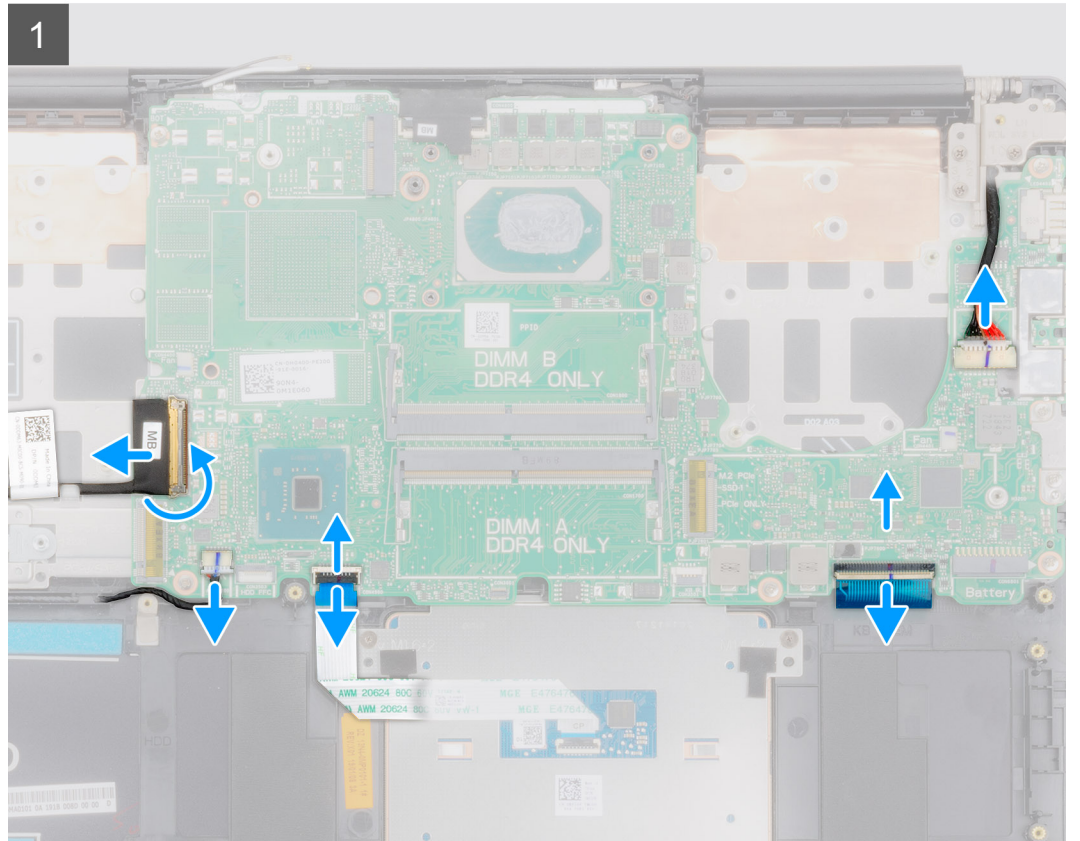
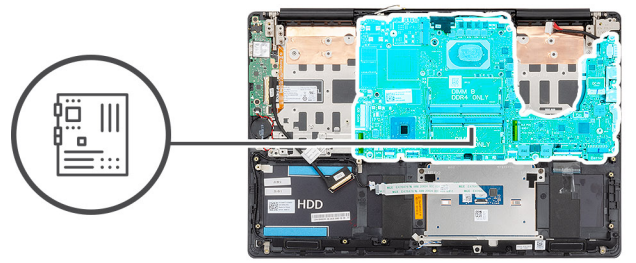



2x
M2x5

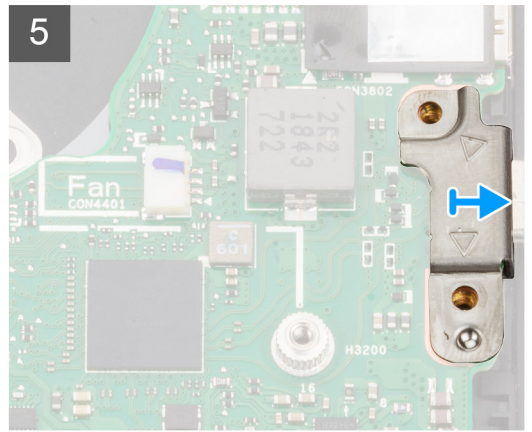
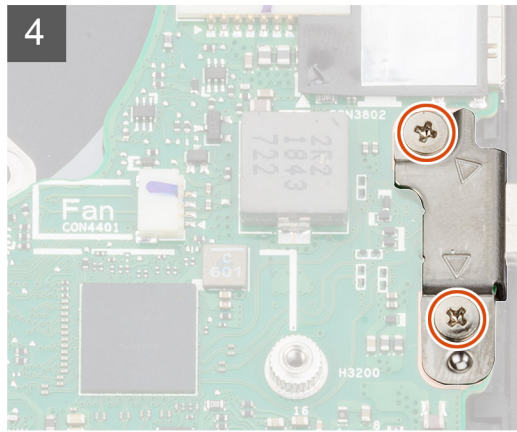
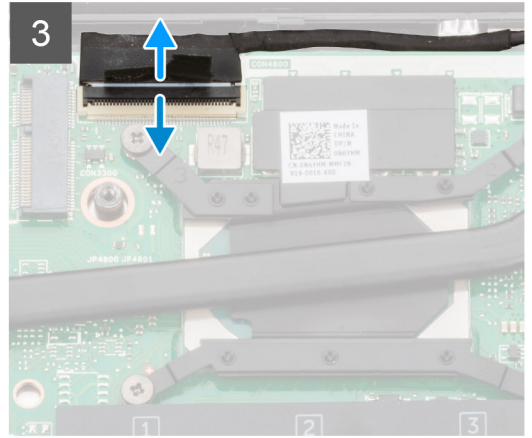
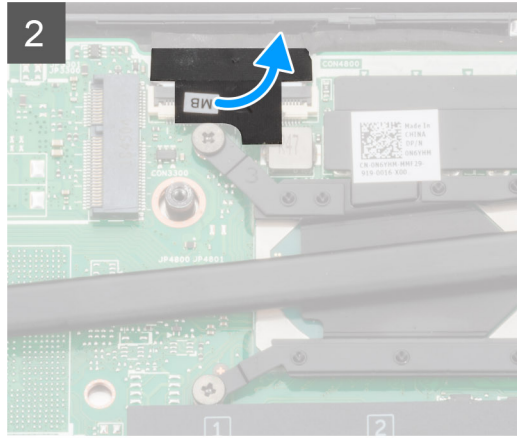



6x
M2x4

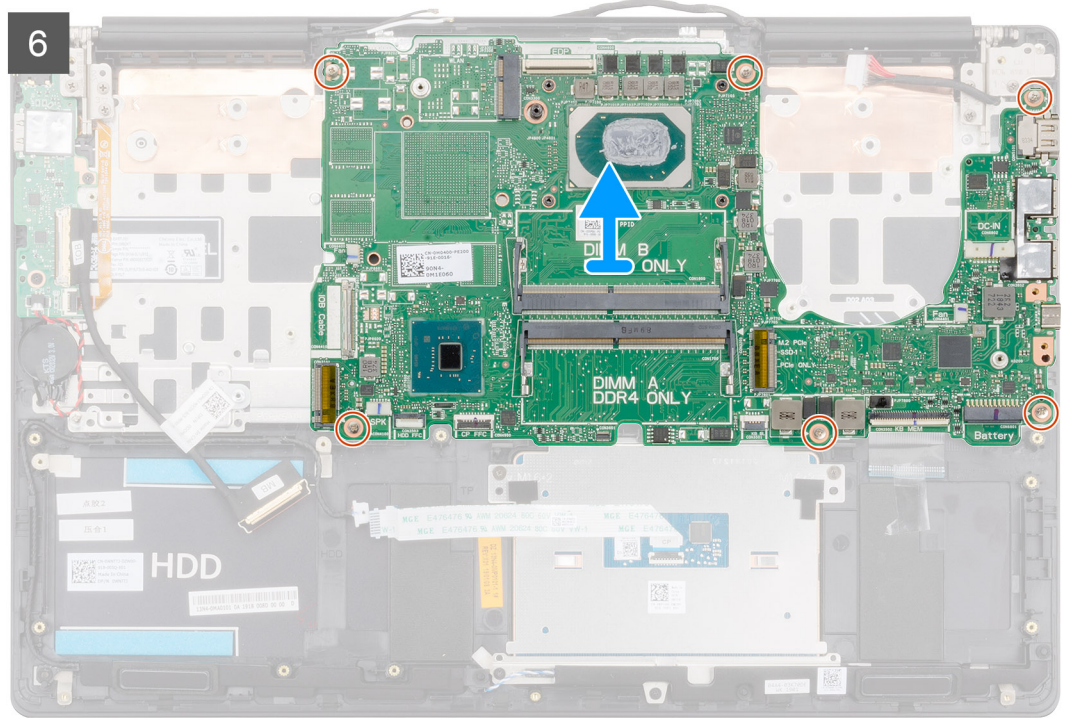

الخطوات

- 1 افتح المزلاج وافصل كابل لوحة I/O (الإدخال/الإخراج) عن لوحة النظام.
- 2 افصل كابل مهائئ التيار عن لوحة النظام.
- 3 افصل كابل مكبر الصوت من لوحة النظام.
- 4 افتح المزلاج وافصل كابل لوحة اللمس عن لوحة النظام.
- 5 افتح المزلاج وافصل كابل الإضاءة الخلفية للوحة المفاتيح عن لوحة النظام.
- 6 قم بإزالة الشريط المثبت لكابل الشاشة في لوحة النظام.
- 7 قم بفتح المزلاج وافصل كابل الشاشة عن لوحة النظام.
- 8 أعد وضع المسامير اللولبية (M2x5) المثبتين لدعم منفذ USB من النوع C في لوحة النظام.
- 9 قم بإزالة المسامير اللولبية الستة (M2x4) التي تثبت لوحة النظام في مجموعة مسند راحة اليد ولوحة المفاتيح.
- 10 حرّر المنافذ الموجودة في لوحة النظام بلطف من الفتحات الموجودة في مجموعة مسند راحة اليد ولوحة المفاتيح، ثم ارفع لوحة النظام عن مجموعة مسند راحة اليد ولوحة المفاتيح.

تركيب لوحة النظام

المتطلب الأساسي

إذا كنت بصدد استبدال أحد المكونات، فقم بإزالة المكون الموجود قبل تنفيذ إجراء التركيب.

عن المهمة

يوضح الشكل موقع لوحة النظام ويقدم تمثيلاً مرئياً لإجراء التركيب.



6x
M2x4

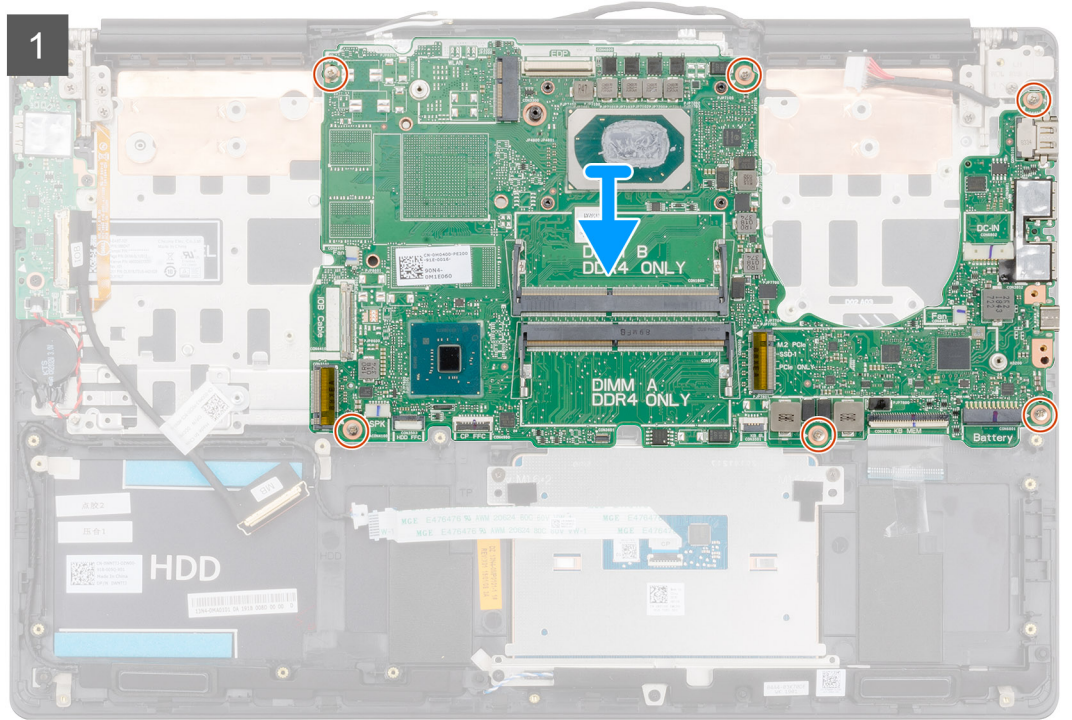
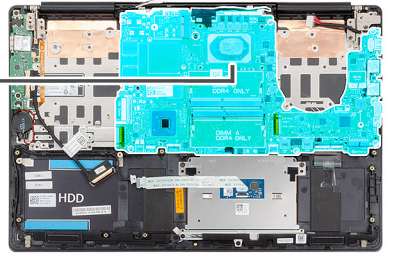



2x
M2x5

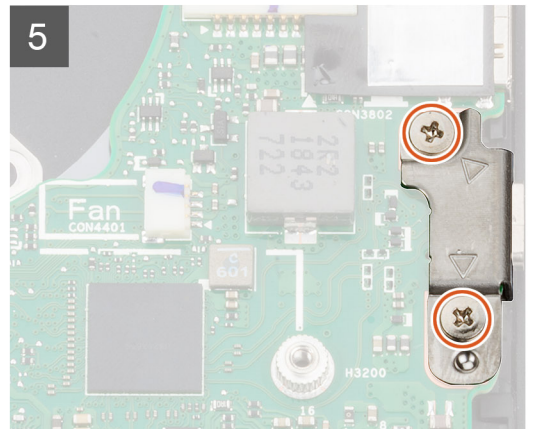
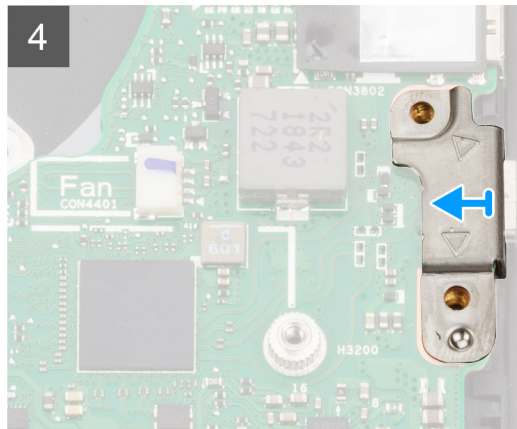
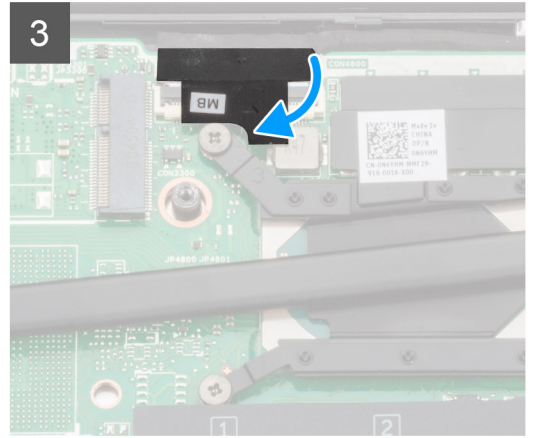
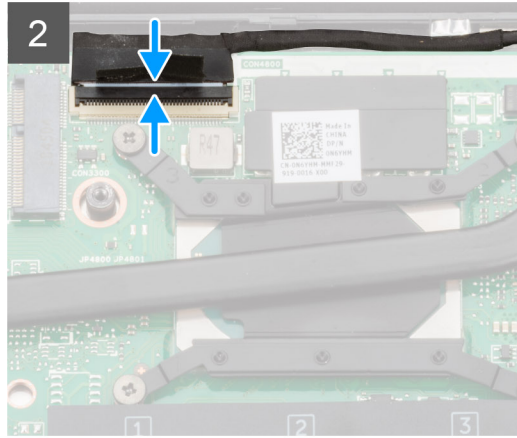

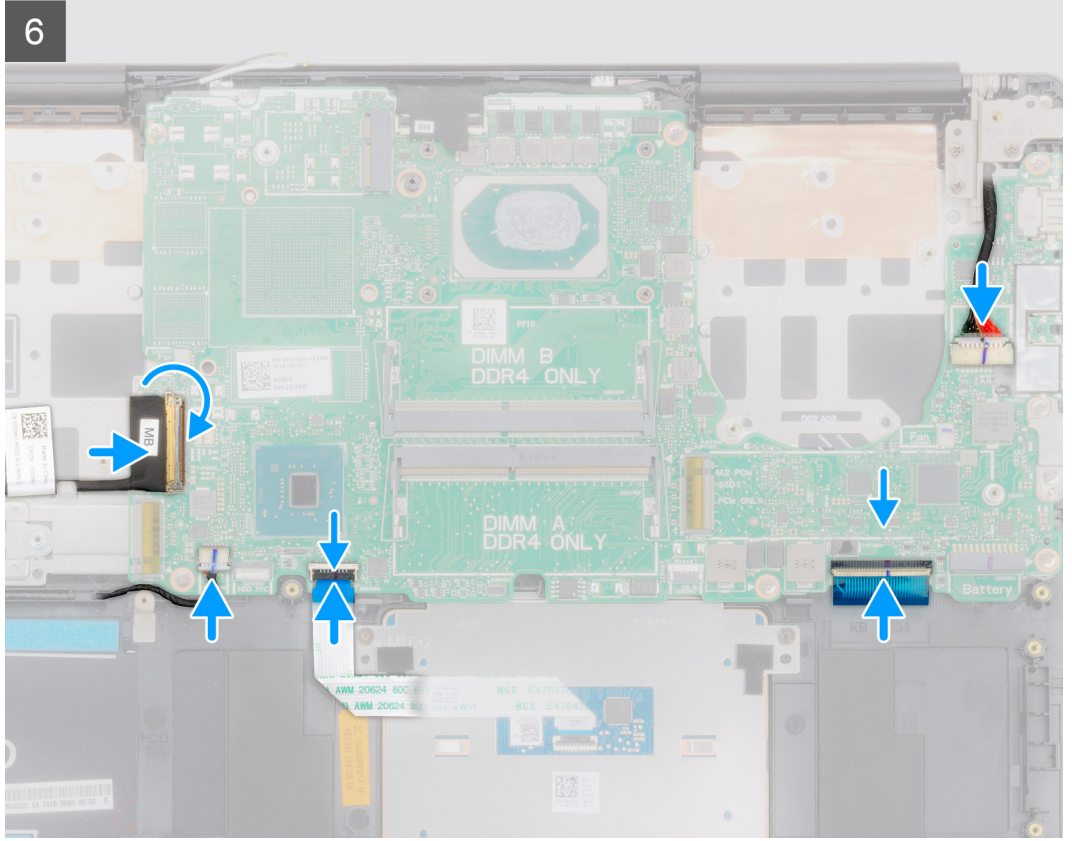

الخطوات

- 1 قم بإزالة المنافذ الموجودة في لوحة النظام إلى داخل الفتحات الموجودة في مجموعة مسند راحة اليد ولوحة المفاتيح، ثم قم بمحاذاة فتحات المسامير اللولبية الموجودة في لوحة النظام مع فتحات المسامير اللولبية الموجودة في مجموعة مسند راحة اليد ولوحة المفاتيح.
- 2 أعد وضع المسامير اللولبية الستة (M2x4) المثبتة لغطاء للوحة النظام في مجموعة مسند راحة اليد ولوحة المفاتيح.
- 3 قم بتوصيل كابل الشاشة بالموصل الموجود في لوحة النظام.
- 4 قم بلمس الشريط الذي يقوم بتثبيت كابل الشاشة بلوحة النظام.
- 5 أعد وضع المسامير اللولبية (M2x5) المثبتين لدعم منفذ USB من النوع C في لوحة النظام.
- 6 قم بتوصيل كابل الإضاءة الخلفية للوحة المفاتيح بلوحة النظام وأغلق المزلاج لتثبيت الكابل.
- 7 قم بتوصيل كبل لوحة اللمس بلوحة النظام وإغلاق المزلاج لتثبيت الكبل.
- 8 قم بتوصيل كابل مكبر الصوت بلوحة النظام.
- 9 قم بتوصيل كابل مهبط التيار بلوحة النظام.
- 10 قم بتوصيل كابل لوحة الإدخال/الإخراج بلوحة النظام وإغلاق المزلاج لتثبيت الكابل.

الخطوة التالية

- 1 قم بتركيب مجموعة الشاشة.
- 2 قم بتركيب وحدة الذاكرة.
- 3 قم بتركيب المشتت الحراري.
- 4 قم بتركيب المروحة اليسرى.
- 5 قم بتركيب المروحة اليمنى.
- 6 قم بتركيب بطاقة WLAN.
- 7 قم بتركيب محرك الأقراص المزود بذاكرة مصنوعة من مكونات صلبة من نوع M.2 2230.
- 8 قم بتركيب محرك الأقراص المزود بذاكرة مصنوعة من مكونات صلبة من نوع M.2 2280.
- 9 قم بتركيب البطارية.
- 10 قم بتركيب غطاء القاعدة.

مجموعة مسند راحة اليد

إزالة مجموعة مسند راحة اليد ومجموعة لوحة المفاتيح

المتطلبات

- 1 اتبع الإجراءات الواردة في قبل العمل داخل جهاز الكمبيوتر الخاص بك.
- 2 قم بإزالة غطاء القاعدة.
- 3 قم بإزالة البطارية.
- 4 إزالة بطاقة WLAN.
- 5 قم بإزالة محرك الأقراص الثابتة.
- 6 قم بإزالة مروحة وحدة معالجة الرسومات.
- 7 قم بإزالة مروحة وحدة المعالجة المركزية.
- 8 قم بإزالة مكبرات الصوت.
- 9 قم بإزالة مجموعة الشاشة.
- 10 قم بإزالة لوحة الإدخال/الإخراج.
- 11 قم بإزالة زر التشغيل مع قارئ بصمات الأصابع.
- 12 قم بإزالة منفذ مهابئ التيار.
- 13 قم بإزالة لوحة اللمس.
- 14 قم بإزالة لوحة النظام.

i | ملاحظة: يمكن إزالة لوحة النظام مع المشتت الحراري.

عن المهمة

يوضح الشكل موقع مجموعة مسند اليد ولوحة المفاتيح ويقدم تمثيلاً مرئياً لإجراء الإزالة.

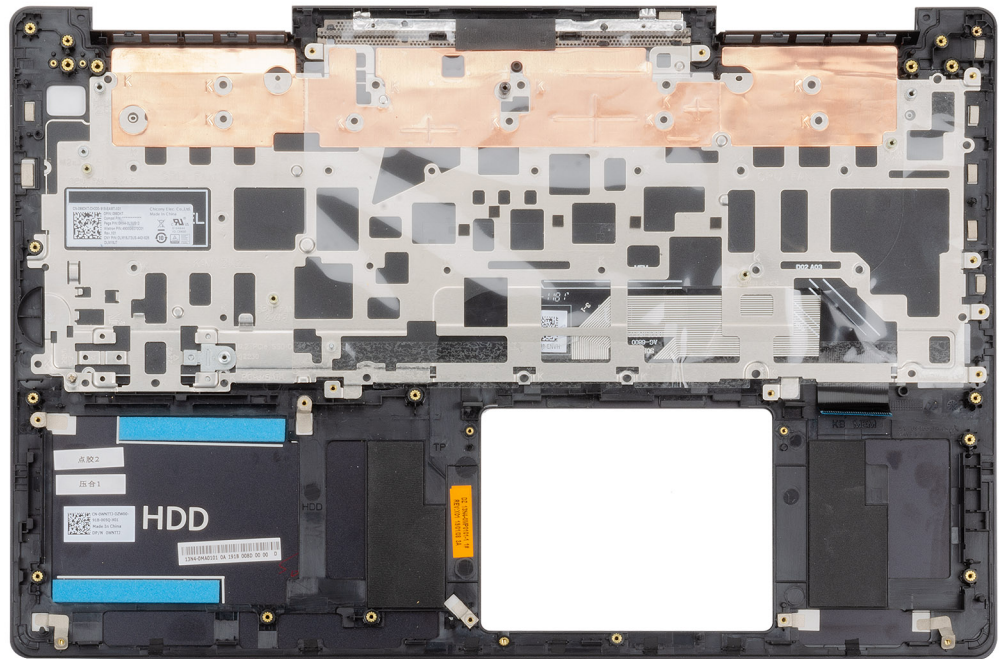

بعد تنفيذ الخطوات الموجودة في المتطلبات الأساسية، تبقى لنا مجموعة مسند راحة اليد ولوحة المفاتيح.

تركيب مجموعة مسند راحة اليد ولوحة المفاتيح

المتطلب الأساسي

إذا كنت بصدد استبدال أحد المكونات، فقم بإزالة المكون الموجود قبل تنفيذ إجراء التركيب.

عن المهمة

يوضح الشكل موقع مجموعة مسند اليد ولوحة المفاتيح ويقدم تمثيلاً مرئياً لإجراء التركيب.

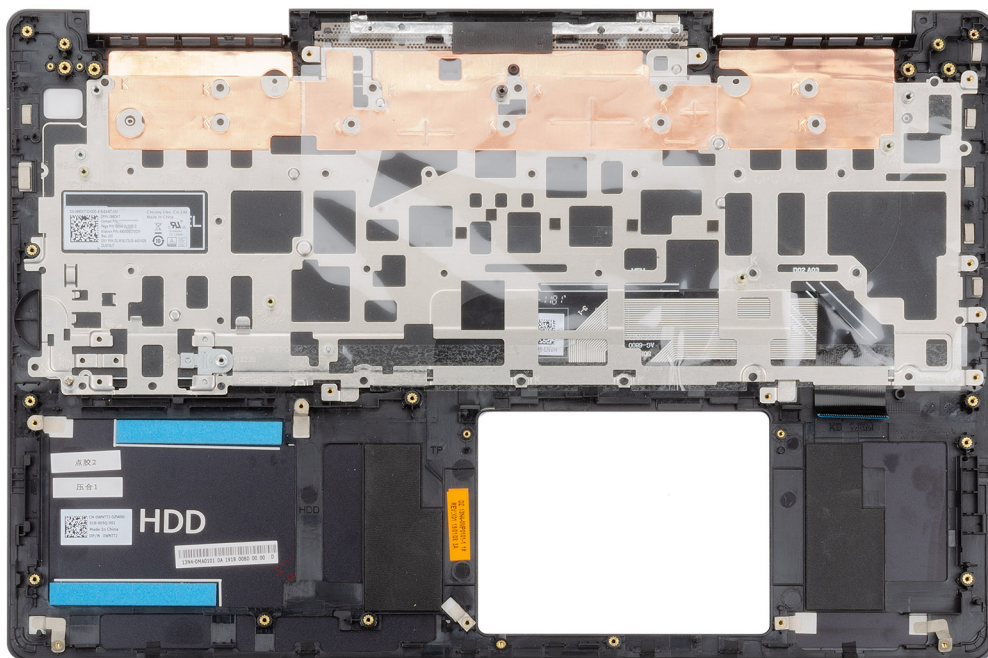

الخطوة

ضع مجموعة مسند راحة اليد ولوحة المفاتيح على سطح مستو.

الخطوة التالية

- 1 قم بتركيب لوحة النظام.
- 2 قم بتركيب لوحة اللمس.
- 3 قم بتركيب منفذ مهائى التيار.
- 4 قم بتركيب زر التشغيل مع قارئ بصمات الأصابع.
- 5 قم بتركيب لوحة الإدخال/الإخراج.
- 6 قم بتركيب مجموعة الشاشة.
- 7 قم بتركيب مكبرات الصوت.
- 8 قم بتركيب مروحة وحدة المعالجة المركزية.
- 9 قم بتركيب مروحة وحدة معالجة الرسومات.
- 10 قم بتركيب محرك الأقراص الثابتة.
- 11 قم بتركيب بطاقة WLAN.
- 12 قم بتركيب البطارية.
- 13 قم بتركيب غطاء القاعدة.
- 14 اتبع الإجراءات الواردة في بعد العمل داخل جهاز الكمبيوتر الخاص بك.

البرامج

يتناول هذا الفصل تفاصيل أنظمة التشغيل المدعومة إلى جانب إرشادات حول كيفية تركيب برامج التشغيل.

تنزيل برامج تشغيل

- 1 قم بتشغيل الكمبيوتر المحمول.
- 2 اذهب إلى Dell.com/support.
- 3 انقر فوق **دعم المنتج**، وأدخل علامة الخدمة التي تخص الكمبيوتر المحمول، ثم انقر فوق إرسال.
- 4 انقر على **Drivers and Downloads (برامج التشغيل والتنزيلات)**. **ملاحظة:** إذا لم يكن لديك علامة خدمة، استخدم ميزة الكشف التلقائي أو ابحث يدويًا عن طراز الكمبيوتر المحمول الخاص بك.
- 5 حدد نظام التشغيل المثبت على الكمبيوتر المحمول.
- 6 مرر الصفحة لأسفل وحدد برنامج التشغيل المطلوب تثبيته.
- 7 انقر فوق **تنزيل ملف** لتنزيل برنامج تشغيل الكمبيوتر المحمول.
- 8 بعد اكتمال التنزيل، انتقل إلى المجلد الذي حفظت ملف برنامج التشغيل بداخله.
- 9 انقر نقرًا مزدوجًا على أيقونة ملف برنامج التشغيل واتبع التعليمات التي تظهر على الشاشة.

إعداد النظام

⚠️ **تنبيه:** ما لم تكن مستخدماً متمكناً للكمبيوتر، لا تقم بتغيير الإعدادات الموجودة في برنامج إعداد BIOS. قد تؤدي بعض التغييرات إلى جعل الكمبيوتر يعمل بشكل غير صحيح.

① **ملاحظة:** قبل تغيير برنامج إعداد BIOS، يوصى بتدوين معلومات شاشة إعداد BIOS كمرجع في المستقبل.

استخدم برنامج إعداد BIOS للأغراض التالية:

- الحصول على معلومات حول الأجهزة المركبة بالكمبيوتر، مثل عدد وحدات ذاكرة الوصول العشوائي (RAM) وسعة محرك الأقراص الثابتة.
- تغيير معلومات تهيئة النظام.
- تعيين أو تغيير خيار يتم تحديده بمعرفة المستخدم، مثل كلمة مرور المستخدم، أو نوع محرك الأقراص الثابتة المركب، أو تمكين الأجهزة الأساسية أو تعطيلها.

الموضوعات:

- قائمة التمهيد
- مفاتيح التنقل
- تسلسل التمهيد
- خيارات إعداد النظام
- تحديث نظام الإدخال/الإخراج الأساسي (BIOS) في نظام التشغيل Windows
- كلمة مرور النظام والضبط

قائمة التمهيد

اضغط على <F12> عند ظهور شعار Dell لبدء قائمة التمهيد لمرة واحدة مع قائمة من أجهزة التمهيد الصالحة للنظام. التشخيصات وخيارات إعداد BIOS مضمنة في هذه القائمة. تعتمد الأجهزة المدرجة في قائمة التمهيد على الأجهزة القابلة للتمهيد في النظام. تفيد هذه القائمة عندما تحاول التمهيد إلى جهاز معين أو لعرض التشخيصات للنظام. إن استخدام قائمة التمهيد لا يجري أي تغييرات على ترتيب التمهيد المخزن في BIOS.

الخيارات هي:

- **تمهيد UEFI:**
 - مدير تمهيد Windows
- **خيارات أخرى:**
 - إعداد BIOS
 - تهيئة الجهاز
 - تحديث BIOS Flash
 - التشخيصات
 - SupportAssist OS Recovery
 - للخروج من قائمة التمهيد والمتابعة

مفاتيح التنقل

① **ملاحظة:** بالنسبة لمعظم خيارات إعداد النظام، فإن التغييرات التي تقوم بها يتم تسجيلها ولكن لا تسري حتى تعيد تشغيل النظام.

المفاتيح	التنقل
السهم لأعلى	ينتقل إلى الحقل السابق.
السهم لأسفل	ينتقل إلى الحقل التالي.
Enter	يُنِيج لك إمكانية تحديد قيمة في الحقل المحدد (في حالة تطبيقه) أو اتباع الارتباط الموجود في الحقل.

المفاتيح	التنقل
شريط المسافة	تتيح توسيع أو طي قائمة منسدلة، في حالة استخدامها.
علامة التبويب	تنتقل إلى منطقة التركيز التالية.
Esc	للانتقال إلى الصفحة السابقة حتى تعرض الشاشة الرئيسية. يؤدي الضغط على المفتاح Esc في الشاشة الرئيسية إلى عرض رسالة تطالبك بحفظ أي تغييرات غير محفوظة وإعادة تشغيل النظام.

تسلسل التمهيد

يتيح لك "تسلسل التمهيد" إمكانية تجاوز ترتيب جهاز التمهيد المعرف بواسطة إعداد النظام والتمهيد مباشرة إلى جهاز محدد (على سبيل المثال: محرك الأقراص الضوئية أو محرك الأقراص الثابتة). أثناء اختبار التشغيل الذاتي (POST)، عند ظهور شعار Dell، يمكنك:

- الوصول إلى إعداد النظام من خلال الضغط على المفتاح F2
- إظهار قائمة تمهيد تظهر لمرة واحدة عن طريق الضغط على المفتاح F12

تعرض قائمة التمهيد التي تظهر لمرة واحدة الأجهزة التي يمكنك التمهيد منها بما في ذلك خيار التشخيص. خيارات قائمة التمهيد هي:

- محرك الأقراص القابلة للإزالة (في حالة توفره)
- محرك الأقراص STXXXX

ⓘ | ملاحظة: يشير XXX إلى رقم محرك أقراص SATA.

- محرك الأقراص الضوئية (في حالة توفره)
- محرك الأقراص الثابتة SATA (في حالة توفره)
- التشخيصات

ⓘ | ملاحظة: عند اختيار تشخيصات ستظهر شاشة تشخيصات ePSA.

يعرض أيضًا تسلسل التمهيد الخيار الخاص بالوصول إلى شاشة ضبط النظام.

خيارات إعداد النظام

ⓘ | ملاحظة: بناءً على الكمبيوتر المحمول والأجهزة التي تم تركيبها فيه، قد تظهر العناصر المدرجة في هذا القسم أو قد لا تظهر.

خيارات عامة

جدول 2. خيارات عامة

الوصف	الخيار
يذكر هذا القسم ميزات الأجهزة الأساسية الموجودة في جهاز الكمبيوتر الخاص بك.	معلومات النظام
الخيارات هي:	
• معلومات النظام	
• تكوين الذاكرة	
• معلومات المعالج	
• معلومات الجهاز	
تعرض حالة البطارية ونوع مهايئ التيار المتردد المتصل بجهاز الكمبيوتر.	معلومات البطارية
للسماح لك بتغيير الترتيب الذي يحاول به الكمبيوتر العثور على نظام تشغيل.	تسلسل التمهيد
الخيارات هي:	
• إدارة تمهيد Windows — لتمكين أو تعطيل خيار "إدارة تمهيد Windows".	

. خيار قائمة التمهيد — يمكنك إضافة خيارات التمهيد وحذفها وعرضها.

لتمكين أو تعطيل خيار "مكدس شبكة UEFI".

يتيح لك التحكم في مطالبة النظام للمستخدم بإدخال كلمة مرور المسؤول عند التمهيد إلى مسار تمهيد UEFI.

انقر فوق أحد الخيارات التالية:

- . دائماً، باستثناء محرك الأقراص الثابتة الداخلي- الإعداد الافتراضي- الإعداد الافتراضي
- . دائماً
- . أبداً

يتيح إمكانية عرض إعدادات التاريخ والوقت الحاليين. يسري تطبيق التغييرات في تاريخ ووقت النظام على الفور.

Advanced Boot Options

UEFI Boot Path Security

Date/Time

تهيئة النظام

جدول 3. خيارات تهيئة النظام

الخيار	الوصف
SATA Operation	يسمح لك بتهيئة وضع تشغيل وحدة التحكم في محرك الأقراص الثابتة SATA المدمجة. الخيارات هي: <ul style="list-style-type: none"> . معطل . AHCI . تشغيل RAID — بشكل افتراضي، خيار تشغيل RAID ممكن. ملاحظة: تتم تهيئة محرك أقراص SATA لدعم وضع RAID.
Drives	يتيح لك تمكين أو تعطيل محركات الأقراص العديدة الموجودة في اللوحة. الخيارات هي: <ul style="list-style-type: none"> . SATA-0 . SATA-1 . M.2 PCIe SSD-0 . M.2 PCIe SSD-1 يتم افتراضياً تمكين جميع الخيارات.
SMART Reporting	يتحكم هذا الحقل في إعداد تقرير الأخطاء بمحرك الأقراص الثابتة لمحركات الأقراص المدمجة أثناء بدء تشغيل النظام. تُعد هذه التقنية جزءاً من مواصفات اختبار SMART (تقنية التحليل وإعداد التقارير بشأن المراقبة الذاتية). بشكل افتراضي، خيار تمكين إعداد تقارير ذكي معطل.
تهيئة منفذ USB	يتيح لك تمكين تكوين منفذ USB الداخلي/المدمج أو تعطيله. الخيارات هي: <ul style="list-style-type: none"> . Enable USB Boot Support (تمكين دعم تمهيد USB) . Enable External USB Port يتم افتراضياً تمكين جميع الخيارات.

الوصف	الخيار
<p>ملاحظة: دائمًا ما تعمل لوحة مفاتيح USB والفأرة في إعداد BIOS بغض النظر عن هذه الإعدادات.</p>	
<p>يُتيح لك تهيئة إعدادات أمان مهيب Thunderbolt داخل نظام التشغيل.</p> <p>الخيارات هي:</p> <ul style="list-style-type: none"> • Thunderbolt — هذا الخيار ممكن بشكل افتراضي. • تمكين دعم Thunderbolt • تمكين وحدات تمهيد Thunderbolt (و PCIe) وراء TBT المسبق • لا أمان • تخويل المستخدم — هذا الخيار ممكن بشكل افتراضي. • توصيل آمن • منفذ الشاشة و USB فقط 	<p>Thunderbolt Adapter Configuration</p>
<p>يسمح لك بتهيئة الأسلوب المستخدم من خلال وحدة تحكم Thunderbolt لإجراء تعداد لجهاز PCIe. بشكل افتراضي، خيار تبديل تلقائي ممكن.</p> <p>الخيارات هي:</p> <ul style="list-style-type: none"> • تعداد أصلي • تعداد مساعد BIOS 	<p>Thunderbolt Auto Switch</p>
<p>يسمح لك هذا الخيار بتمكين أو تعطيل وحدة التحكم المدمجة. بشكل افتراضي، يتم تحديد الخيار تمكين الصوت.</p> <p>الخيارات هي:</p> <ul style="list-style-type: none"> • تمكين الميكروفون • تمكين مكبر الصوت الداخلي <p>يتم افتراضيًا تمكين جميع الخيارات.</p>	<p>الصوت</p>
<p>يؤدي إلى تمكين أو تعطيل جهاز قارئ بصمات الأصابع. الخيارات هي:</p> <ul style="list-style-type: none"> • تمكين جهاز قارئ بصمات الأصابع • تمكين تسجيل الدخول لمرة واحدة من خلال قارئ بصمات الأصابع <p>بشكل افتراضي، كلا الخيارين ممكن.</p>	<p>قارئ بصمة الإصبع</p>
<p>تتيح لك تمكين أو تعطيل الأجهزة التالية:</p> <ul style="list-style-type: none"> • Enable Camera • تمكين الحماية من السقوط الحر لمحرك الأقراص الثابتة • اتصال لاسلكي بتقنية WiFi • Enable Secure Digital (SD) Card <p>يتم افتراضيًا تمكين جميع الخيارات.</p>	<p>Miscellaneous devices</p>

خيارات شاشة الفيديو

جدول 4. الفيديو

الخيار	الوصف
LCD Brightness	يسمح لك بتعيين سطوع الشاشة على حسب مصدر الطاقة بشكل افتراضي، تبلغ نسبة سطوع اعتمادًا على البطارية 50% ونسبة السطوع اعتمادًا على التيار المتردد 100%.

الأمان

جدول 5. الأمان

الخيار	الوصف
Admin Password	<p>يتيح لك إمكانية تحديد كلمة مرور المسؤول (admin) أو تغييرها أو حذفها.</p> <p>الإدخالات اللازمة لتعيين كلمة المرور هي:</p> <ul style="list-style-type: none">إدخال كلمة المرور القديمة:إدخال كلمة المرور الجديدة:تأكيد كلمة المرور الجديدة: <p>انقر فوق موافق فور تعيين كلمة المرور.</p>
System Password	<p>i ملاحظة: بشكل افتراضي، حقل أدخل كلمة المرور القديمة مميز بأنه غير معين. ولذلك، يجب تعيين كلمة المرور عند تسجيل الدخول لأول مرة، ثم يمكنك بعد ذلك تغيير كلمة المرور أو حذفها.</p> <p>نتيح لك تحديد كلمة مرور النظام أو تغييرها أو حذفها.</p> <p>الإدخالات اللازمة لتعيين كلمة المرور هي:</p> <ul style="list-style-type: none">إدخال كلمة المرور القديمة:إدخال كلمة المرور الجديدة:تأكيد كلمة المرور الجديدة: <p>انقر فوق موافق فور تعيين كلمة المرور.</p>
Strong Password	<p>i ملاحظة: بشكل افتراضي، حقل أدخل كلمة المرور القديمة مميز بأنه غير معين. ولذلك، يجب تعيين كلمة المرور عند تسجيل الدخول لأول مرة، ثم يمكنك بعد ذلك تغيير كلمة المرور أو حذفها.</p> <p>يتيح لك تدعيم الخيار الخاص بتعيين كلمة مرور قوية دومًا.</p> <ul style="list-style-type: none">تمكين كلمة مرور قوية <p>بشكل افتراضي، يتم تعطيل هذا الخيار.</p>
Password Configuration	<p>يمكنك تحديد طول كلمة المرور. الحد الأدنى = 4، والحد الأقصى = 32</p>
Password Bypass	<p>يتيح لك تجاوز كلمة مرور النظام وكلمة مرور محرك الأقراص الثابتة (HDD) الداخلية، عند تعيينها، أثناء إعادة تشغيل النظام.</p> <p>الخيارات هي:</p> <ul style="list-style-type: none">معطل — هذا الخيار ممكن بشكل افتراضي.تجاوز إعادة التمهيد

Password Change	<p>يُتيح لك تغيير كلمة مرور النظام عند تعيين كلمة مرور المسؤول.</p> <ul style="list-style-type: none"> السماح بتغييرات في كلمة مرور ليست للمسؤول <p>وبشكل افتراضي، يتم تمكين هذا الخيار.</p>
Non-Admin Setup Changes	<p>يُتيح لك تحديد ما إذا كانت التغييرات التي يتم إجراؤها في خيارات الإعداد مسموح بها عند تعيين كلمة مرور المسؤول أم لا. في حالة التعطيل، يتم قفل خيارات الإعداد بكلمة مرور المسؤول.</p> <ul style="list-style-type: none"> Allow Wireless Switch Changes <p>بشكل افتراضي، يتم تعطيل هذا الخيار.</p>
UEFI Capsule Firmware Updates	<p>يُتيح لك تحديث BIOS للنظام عبر حزم تحديث كبسولة UEFI.</p> <ul style="list-style-type: none"> تمكين تحديثات البرنامج الثابت لكبسولة UEFI <p>وبشكل افتراضي، يتم تمكين هذا الخيار.</p>
TPM 2.0 Security	<p>يُتيح لك تمكين أو تعطيل وحدة النظام الأساسي الموثوق به ((TPM أثناء الاختبار الذاتي عند بدء التشغيل (POST)).</p> <p>الخيارات هي:</p> <ul style="list-style-type: none"> تشغيل TPM — هذا الخيار ممكن بشكل افتراضي. مسح PPI Bypass لأوامر التعطيل PPI Bypass for Disable Commands PPI Bypass for Clear Command تمكين التصديق — هذا الخيار ممكن بشكل افتراضي. تمكين التخزين الرئيسي — هذا الخيار ممكن بشكل افتراضي. SHA-256 — هذا الخيار ممكن بشكل افتراضي.
Absolute®	<p>يُتيح لك هذا الحقل تمكين أو تعطيل واجهة BIOS الخاصة بخدمة Absolute Persistence Module بشكل نهائي من برنامج Absolute®.</p>
Admin Setup Lockout	<p>تتيح لك إمكانية منع المستخدمين من الدخول إلى الإعداد عند تعيين كلمة مرور المسؤول.</p> <ul style="list-style-type: none"> تمكين قفل الإعداد الإداري <p>بشكل افتراضي، يتم تعطيل هذا الخيار.</p>
Master Password Lockout	<p>يُتيح لك تعطيل دعم كلمة المرور الرئيسية.</p> <ul style="list-style-type: none"> تمكين قفل كلمة المرور الرئيسية <p>بشكل افتراضي، يتم تعطيل هذا الخيار.</p>
SMM Security Mitigation	<p>ملاحظة: يلزم مسح كلمة مرور محرك الأقراص الثابتة قبل أن يتسنى تغيير الإعدادات.</p> <p>يُتيح لك تمكين أو تعطيل الحماية الإضافية من خلال UEFI SMM Security Mitigation.</p> <ul style="list-style-type: none"> SMM Security Mitigation <p>وبشكل افتراضي، يتم تمكين هذا الخيار.</p>

التمهيد الآمن

جدول 6. التمهيد الآمن

الوصف	الخيار
يُتيح لك تمكين أو تعطيل "ميزة التمهيد الآمن".	Secure Boot Enable
<ul style="list-style-type: none">تمكين التمهيد الآمن — بشكل افتراضي، يتم تعطيل هذا الخيار. يؤدي التغيير إلى وضع تشغيل "التمهيد الآمن" إلى تعديل سلوك "التمهيد الآمن" للسماح بتقييم توقيعات برنامج تشغيل UEFI.	Secure Boot Mode
هذه الخيارات هي: <ul style="list-style-type: none">وضع منشور — بشكل افتراضي، يتم تمكين هذا الخيار.وضع المراجعة	
يُتيح لك تمكين أو تعطيل "الإدارة الرئيسية لوضع الخبير".	Expert Key Management
<ul style="list-style-type: none">تمكين وضع مخصص — بشكل افتراضي، يتم تعطيل هذا الخيار. خيارات "الإدارة الرئيسية للوضع المخصص" هي: <ul style="list-style-type: none">PK — بشكل افتراضي، يتم تعطيل هذا الخيار.KEKdbdbx	

خيارات ملحقات حماية برامج Intel

جدول 7. ملحقات حماية برامج Intel

الوصف	الخيار
يُتيح لك هذا الحقل القدرة على توفير بيئة آمنة لتشغيل الكود/تخزين المعلومات الحساسة في سياق نظام التشغيل الرئيسي.	Intel SGX Enable
انقر فوق أحد الخيارات التالية: <ul style="list-style-type: none">معطلممكّنتحكم بواسطة البرامج - الإعداد الافتراضي	
يعين هذا الخيار حجم الذاكرة الاحتياطية المخصصة SGX .	Enclave Memory Size
انقر فوق أحد الخيارات التالية: <ul style="list-style-type: none">32 ميجابايت64 ميجابايت128 ميجابايت — الإعداد الافتراضي	

الوصف	الخيار
يحدد هذا الحقل ما إذا كان المعالج يُتمتع بتمكين مركز واحد أو كل المراكز. يتحسن أداء بعض التطبيقات مع وجود مراكز إضافية.	Multi Core Support
<ul style="list-style-type: none"> . All (الكل) — الافتراضي . 1 . 2 . 3 	
يُتيح لك تمكين أو تعطيل وضع Intel SpeedStep للمعالج.	Intel SpeedStep
<ul style="list-style-type: none"> . تمكين Intel SpeedStep 	
يُتيح لك تمكين أو تعطيل حالات سكون المعالج الإضافية.	C-States Control
<ul style="list-style-type: none"> . حالات C 	
يُتيح لك تمكين أو تعطيل هذا الخيار افتراضيًا.	
يُتيح لك تمكين أو تعطيل هذا الخيار افتراضيًا.	
يُتيح لك تمكين أو تعطيل وضع Intel® TurboBoost™ للمعالج.	Intel® TurboBoost™
يُتيح لك تمكين أو تعطيل HyperThreading في المعالج.	Hyper-Thread Control
<ul style="list-style-type: none"> . معطل . ممكن - الإعداد الافتراضي 	

إدارة الطاقة

الوصف	الخيار
يسمح لك بتعطيل مفتاح الغطاء.	Lid Switch
الخيارات هي:	
<ul style="list-style-type: none"> . تمكين مفتاح الغطاء — ممكن بشكل افتراضي . فتح غطاء التشغيل — ممكن بشكل افتراضي 	
يُتيح لك تمكين أو تعطيل خاصية التشغيل التلقائي لجهاز الكمبيوتر عند توصيل مهبط تيار متردد.	AC Behavior
<ul style="list-style-type: none"> . التشغيل بالتيار المتردد 	
بشكل افتراضي، يتم تعطيل هذا الخيار.	
يُتيح لك تمكين أو تعطيل خيار "تقنية تغيير السرعة من Intel". وبشكل افتراضي، يتم تمكين هذا الخيار.	Enable Intel Speed Shift technology
يُتيح لك إمكانية ضبط الوقت الذي يجب عند حلوله أن يتم تشغيل الكمبيوتر تلقائيًا.	Auto On Time

الخيارات هي:

- معطل — ممكّن بشكل افتراضي
- **Every Day** (كل يوم)
- **Weekdays** (أيام الأسبوع)
- **Select Days** (تحديد أيام)

يتيح تمكين أجهزة USB لتنبيه النظام من وضع "الاستعداد". بشكل افتراضي، خيار تمكين دعم تنبيه USB معطل.

USB Wake Support

يسمح لك هذا الخيار بمنع الدخول إلى وضع السكون في بيئة نظام التشغيل. بشكل افتراضي، خيار منع الدخول في وضع السكون معطل.

Block Sleep

يتيح لك هذا الخيار إمكانية تحسين حالة البطارية. عند تمكين هذا الخيار، يستخدم نظامك خوارزمية الشحن القياسية وتقنيات أخرى في غير ساعات العمل لتحسين حالة البطارية. بشكل افتراضي، خيار تمكين وضع شحن البطارية المتقدم معطل.

Advanced Battery Charge Configuration

تتيح لك إمكانية تحديد وضع الشحن للبطارية.

Primary Battery Charge Configuration

الخيارات هي:

- تكيفي — ممكّن بشكل افتراضي
- قياسي
- **ExpressCharge**
- استخدام التيار المتردد الرئيسي
- مخصص

إذا تم تحديد الشحن المخصص، يمكنك أيضًا تهيئة بدء الشحن المخصص وإيقافه.

ملاحظة: قد لا تتوفر جميع أوضاع الشحن لجميع البطاريات.

يتيح لك تعيين الطاقة القصوى التي يمكن الحصول عليها من الموصل من النوع C. الخيارات هي:

Type-C Connector Power

- 7.5 وات — ممكّن بشكل افتراضي
- 15 وات

سلوك Post

جدول 10. سلوك POST

الخيار

الوصف

يتيح لك تمكين أو تعطيل رسائل تحذير إعداد النظام (BIOS) عند استخدام مهائنات طاقة معينة.

Adapter Warnings

- تمكين تحذيرات المهائى — ممكّن بشكل افتراضي

يتيح لك اختيار إحدى طريقتين لتمكين لوحة المفاتيح المضمنة في لوحة المفاتيح الداخلية. الخيارات هي:

(Keypad (embedded

- مفتاح Fn فقط — ممكّن بشكل افتراضي
- **By Numlock**

يتيح لك تمكين أو تعطيل وظيفة Numlock عند تمهيد النظام.

Numlock Enable

- تمكين مفتاح Numlock — ممكّن بشكل افتراضي

يمكنك من السماح لمجموعات مفاتيح الاختصار Fn + Esc بتغيير السلوك الرئيسي للمفاتيح من F1 إلى F12، بين وظائفها القياسية والثانوية. إذا قمت بتعطيل هذا الخيار، فلن تتمكن من تغيير السلوك الرئيسي لهذه المفاتيح بشكل حيوي. بشكل افتراضي، خيار قفل Fn ممكّن.

Fn Lock Options

حدد أحد الخيارات التالية:

- تعطيل وضع القفل/قياسي

- تمكين وضع القفل/ثانوي — ممكّن بشكل افتراضي

Fastboot

يتيح لك إمكانية تسريع عملية التمهيد عن طريق تجاوز بعض خطوات التوافق.

حدد أحد الخيارات التالية:

- أقل — ممكّن بشكل افتراضي
- شامل
- **Auto (تلقائي)**

Extended BIOS POST Time

يتيح لك إنشاء تأخير إضافي قبل إعادة التمهيد.

حدد أحد الخيارات التالية:

- **0 ثانية** — ممكّن بشكل افتراضي
- **5 seconds (5 ثوانٍ)**
- **10 seconds (10 ثوانٍ)**

شعار ملء الشاشة

يتيح لك عرض شعار ملء الشاشة، عند مطابقة صورتك لدقة الشاشة. بشكل افتراضي، خيار تمكين شعار ملء الشاشة معطل.

Warnings and Errors

يتيح لك تحديد خيارات مختلفة تتمثل في التوقف أو المطالبة وانتظار إدخال المستخدم أو المتابعة عند اكتشاف التحذيرات مع التوقف مؤقتًا عند حدوث أخطاء أو المتابعة عند اكتشاف تحذيرات أو أخطاء أثناء عملية الاختبار الذاتي عند بدء التشغيل (POST).

حدد أحد الخيارات التالية:

- المطالبة عند التحذيرات والأخطاء — ممكّن بشكل افتراضي
- متابعة التحذيرات
- متابعة التحذيرات والأخطاء

دعم المحاكاة الافتراضية

جدول 11. دعم المحاكاة الافتراضية

الخيار	الوصف
Virtualization	يحدد هذا الخيار ما إذا كان بإمكان شاشة الجهاز الافتراضي (VMM) استخدام إمكانات الأجهزة الإضافية التي تقدمها تقنية Intel Virtualization أم لا. بشكل افتراضي، خيار تمكين تقنية Intel Virtualization ممكّن.
VT for Direct I/O	يعمل على تمكين أو تعطيل شاشة الجهاز الافتراضي (VMM) عن الاستفادة من إمكانات الأجهزة الإضافية التي توفرها تقنية Intel Virtualization للإدخال/الإخراج المباشر. بشكل افتراضي، خيار تمكين تقنية VT للإدخال/الإخراج المباشر ممكّن.

Wireless options

جدول 12. الاتصال اللاسلكي

الخيار	الوصف
Wireless Switch	يتيح لك إمكانية تعيين الأجهزة اللاسلكية التي يمكن التحكم فيها بواسطة المفاتيح اللاسلكية. الخيارات هي: WLAN • Bluetooth® •

يتم تمكين جميع الخيارات بشكل افتراضي.
 يتيح لك تمكين أو تعطيل الأجهزة اللاسلكية الداخلية.
 الخيارات هي:

- WLAN
- Bluetooth®

يتم تمكين جميع الخيارات بشكل افتراضي.

Wireless Device Enable

الصيانة

جدول 13. الصيانة

الخيار	الوصف
Service Tag	يعرض رمز الخدمة الخاص بالكمبيوتر.
Asset Tag	يسمح لك بإنشاء علامة أصل للنظام في حالة عدم تعيين علامة أصل بالفعل. هذا الخيار غير معين افتراضياً.
BIOS Downgrade	يتيح لك تحديث الإصدارات السابقة من البرامج الثابتة في النظام. • تتيح إرجاع BIOS إلى إصدار سابق يتم تعيين هذا الخيار افتراضياً.
Data Wipe	يتيح لك مسح البيانات بشكل آمن من جميع أجهزة التخزين الداخلية. • Wipe on Next Boot هذا الخيار غير معين افتراضياً.
استعادة BIOS	استعادة BIOS من محرك الأقراص الثابتة— بشكل افتراضي، هذا الخيار ممكّن. يتيح لك استرداد BIOS التالف من ملف استرداد موجود على محرك الأقراص الثابتة (HDD) أو مفتاح USB خارجي. BIOS Auto-Recovery — يتيح لك استرداد BIOS تلقائياً.

سجلات النظام

جدول 14. سجلات النظام

الخيار	الوصف
BIOS events	تتيح لك إمكانية عرض أحداث إعداد النظام (BIOS) POST ومسحها.
Thermal Events	تتيح لك إمكانية عرض أحداث (حرارة) إعداد النظام ومسحها.
Power Events	تتيح لك إمكانية عرض أحداث (تشغيل) إعداد النظام ومسحها.

دقة النظام الخاص بـ SupportAssist

جدول 15. دقة النظام الخاص بـ SupportAssist

الوصف	الخيار
يتحكم خيار إعداد حد استرداد نظام التشغيل التلقائي في دفع التمهيد التلقائي لوحدة التحكم في دقة نظام SupportAssist وأداة استرداد نظام التشغيل من Dell. انقر فوق أحد الخيارات التالية: · إيقاف تشغيل 1 · 2 — ممكن بشكل افتراضي · 3	Auto OS Recovery Threshold
يسمح لك باسترجاع خاصية استرداد نظام التشغيل الخاص بـ SupportAssist (غير مُمكنة بشكل افتراضي). وبشكل افتراضي، يتم تمكين هذا الخيار.	SupportAssist OS Recovery

تحديث نظام الإدخال/الإخراج الأساسي (BIOS) في نظام التشغيل Windows

المتطلب الأساسي

يوصى بتحديث BIOS (إعداد النظام) عند استبدال لوحة النظام أو في حالة توفر تحديث. فيما يخص أجهزة الكمبيوتر المحمولة، تأكد من أن بطارية الكمبيوتر مشحونة بالكامل وموصلة بمأخذ طاقة.

عن المهمة

ⓘ | ملاحظة: إذا تم تمكين BitLocker، فيجب تعليقه قبل تحديد نظام الإدخال والإخراج الأساسي (BIOS) للنظام، ثم إعادة تمكينه بعد اكتمال تحديث BIOS.

الخطوات

- 1 أعد تشغيل الكمبيوتر.
 - 2 اذهب إلى Dell.com/support.
· أدخل رمز الخدمة أو كود الخدمة السريعة وانقر فوق إرسال.
· انقر فوق اكتشاف منتج واتبع التعليمات الظاهرة على الشاشة.
 - 3 إذا تعذر عليك تحديد موقع رمز الخدمة أو العثور عليه، فانقر فوق اختبار من جميع المنتجات.
 - 4 اختر فئة المنتجات من القائمة.
- ⓘ | ملاحظة: اختر الفئة المناسبة للوصول إلى صفحة المنتجات
- 5 حدد طراز الكمبيوتر، وستظهر صفحة **Product Support (دعم المنتج)** للكمبيوتر الخاص بك.
 - 6 انقر فوق الحصول على برامج التشغيل وانقر فوق برامج التشغيل والتنزيلات.
يتم فتح قسم "البرامج التشغيل والتنزيلات".
 - 7 انقر فوق العثور عليها بنفسی.
 - 8 انقر فوق BIOS لعرض إصدارات BIOS.
 - 9 حدد أحدث ملف BIOS وانقر فوق تنزيل.
 - 10 حدد أسلوب التنزيل المفضل في النافذة **Please select your download method below (يرجى تحديد أسلوب التنزيل أدناه)**: ثم انقر فوق **Download File (تنزيل الملف)**.
تظهر نافذة **File Download (تنزيل الملف)**.
 - 11 انقر فوق **Save (حفظ)** لحفظ الملف على الكمبيوتر لديك.
 - 12 انقر فوق **Run (تشغيل)** لتنصيب ضبط BIOS المحدث على الكمبيوتر.
اتبع الإرشادات الموضحة على الشاشة.

تحديث نظام الإدخال والإخراج الأساسي (BIOS) مع تمكين ميزة BitLocker

⚠ **تنبيه:** إذا كانت ميزة BitLocker غير متوقفة قبل تحديث BIOS، فلن يتم التعرف على مفتاح BitLocker في المرة التالية التي تقوم فيها بإعادة تمهيد النظام. بعد ذلك، ستم مطالبتك بإدخال مفتاح الاسترداد للمتابعة، وسيطلب منك النظام ذلك عند كل عملية إعادة تشغيل. إذا كان مفتاح الاسترداد غير معروف، فقد ينتج عن ذلك فقدان البيانات أو إعادة تثبيت نظام التشغيل بلا داع. لمزيد من المعلومات حول هذا الموضوع، راجع مقالة قاعدة المعارف: <https://www.dell.com/support/article/sln153694>

تحديث نظام الإدخال/الإخراج الأساسي (BIOS) للنظام باستخدام محرك فلاش USB

عن المهمة
إذا تعذر تحميل النظام في نظام التشغيل Windows، مع استمرار الحاجة إلى تحديث نظام الإدخال/الإخراج الأساسي (BIOS)، فقم بتنزيل ملف BIOS باستخدام نظام آخر وحفظه في محرك فلاش USB قابل للتمهيد.

ⓘ **ملاحظة:** ستحتاج إلى استخدام محرك فلاش USB قابل للتمهيد. يرجى الرجوع إلى المقالة التالية لمزيد من التفاصيل: <https://www.dell.com/support/article/sln143196>

الخطوات

- 1 قم بتنزيل ملف EXE الخاص بتحديث نظام الإدخال/الإخراج الأساسي (BIOS) إلى نظام آخر.
- 2 انسخ الملف، على سبيل المثال O9010A12.EXE إلى قرص محرك فلاش USB القابل للتمهيد.
- 3 أدخل محرك فلاش USB في النظام الذي يتطلب تحديث نظام الإدخال/الإخراج الأساسي (BIOS).
- 4 أعد تشغيل النظام واضغط على F12 عند ظهور شعار Dell على شاشة التمهيد لعرض "قائمة تمهيد التشغيل لمرة واحدة".
- 5 باستخدام مفاتيح الأسهم، حدد **USB Storage Device (جهاز تخزين USB)** وانقر فوق Return (عودة).
- 6 سيتم تمهيد تشغيل النظام بالانتقال إلى موجه >Diag C:\.
- 7 قم بتشغيل الملف عن طريق كتابة اسم الملف الكامل، على سبيل المثال O9010A12.exe والضغط على "رجوع".
- 8 سيتم تحميل BIOS Update Utility (أداة التحديث للمساعدة لنظام الإدخال/الإخراج الأساسي (BIOS))، واتبع التعليمات التي تظهر على الشاشة.

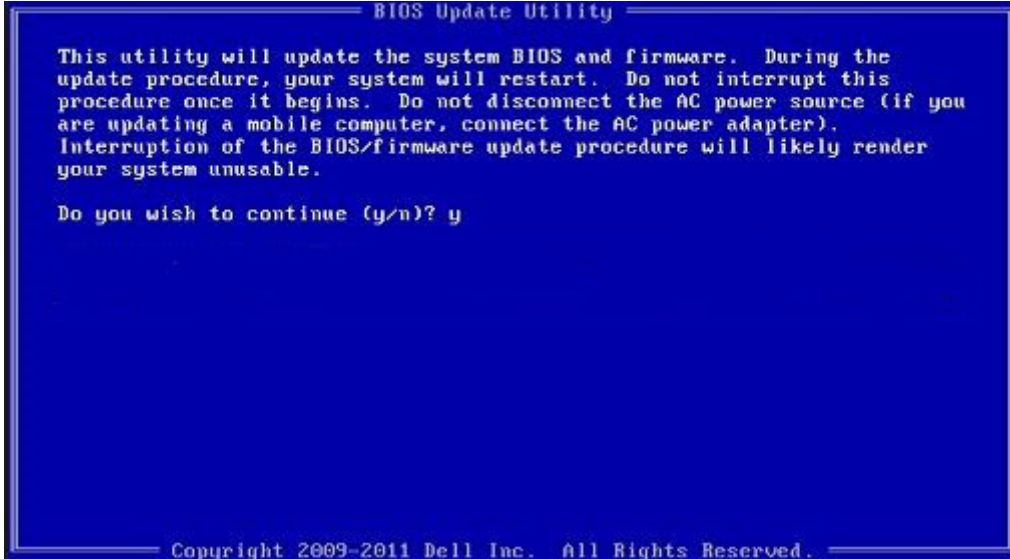

شكل 1. شاشة تحديث نظام الإدخال/الإخراج الأساسي (BIOS) عبر نظام تشغيل الأقراص (DOS)

تحديث نظام الإدخال/الإخراج الأساسي (BIOS) من Dell في بيئتي نظام التشغيل Ubuntu و Linux

إذا كنت ترغب في تحديث BIOS للنظام في بيئة Linux مثل Ubuntu، انظر <https://www.dell.com/support/article/sln171755>.

تحديث BIOS من قائمة التمهيد لمرة واحدة باستخدام زر F12

تحديث BIOS للنظام باستخدام ملف exe. لتحديث BIOS المنسوخ إلى مفتاح USB بنظام FAT32 والتمهيد من قائمة التمهيد لمرة واحدة باستخدام زر F12. **عن المهمة**

تحديث نظام الإدخال والإخراج الأساسي (BIOS)

يمكنك تشغيل ملف تحديث BIOS من نظام التشغيل Windows باستخدام مفتاح USB القابل للتمهيد أو يمكنك أيضا تحديث BIOS من قائمة التمهيد لمرة واحدة باستخدام زر F12 على النظام.

تتوفر في معظم أنظمة Dell المصممة بعد عام 2012 هذه الإمكانية، ويمكنك التأكد عن طريق تمهيد نظامك إلى قائمة التمهيد لمرة واحدة باستخدام زر F12 لمعرفة ما إذا كان BIOS FLASH UPDATE (تحديث ذاكرة فلاش BIOS) مدرجًا كخيار لتمهيد النظام الخاص بك أم لا. إذا كان الخيار مدرجًا، فإن BIOS يدعم خيار تحديث BIOS هذا.

ملاحظة: ويمكن فقط للأنظمة المزودة بخيار BIOS FLASH UPDATE (تحديث ذاكرة فلاش BIOS) في قائمة التمهيد لمرة واحدة باستخدام زر F12 استخدام هذه الوظيفة.

التحديث من قائمة التمهيد لمرة واحدة

لتحديث BIOS من قائمة التمهيد لمرة واحدة باستخدام زر F12، سوف تحتاج إلى:

- مفتاح USB منسق إلى نظام الملفات FAT32 (ليس بالضرورة أن يكون المفتاح قابلاً للتمهيد)
- ملف BIOS القابل للتنفيذ والذي قمت بتنزيله من موقع دعم Dell على الويب ونسخه إلى جذر مفتاح USB
- مهاتي تيار متردد موصل بالنظام
- بطارية تعمل خاصة بالنظام لتحديث BIOS

قم بإجراء الخطوات التالية لتنفيذ عملية تحديث فلاش BIOS من قائمة زر F12:

تنبيه: لا تقم بإيقاف تشغيل النظام أثناء عملية تحديث BIOS. إذ قد يؤدي إيقاف تشغيل النظام إلى فشل تمهيد النظام.

الخطوات

- 1 من حالة إيقاف التشغيل، أدخل مفتاح USB حيث قمت بنسخ الفلاش إلى منفذ USB خاص بالنظام.
- 2 قم بتشغيل النظام واضغط على مفتاح F12 للوصول إلى "قائمة التمهيد لمرة واحدة"، ثم مِمَز "تحديث BIOS" باستخدام الماوس أو مفاتيح الأسهم، ثم اضغط على **Enter**.

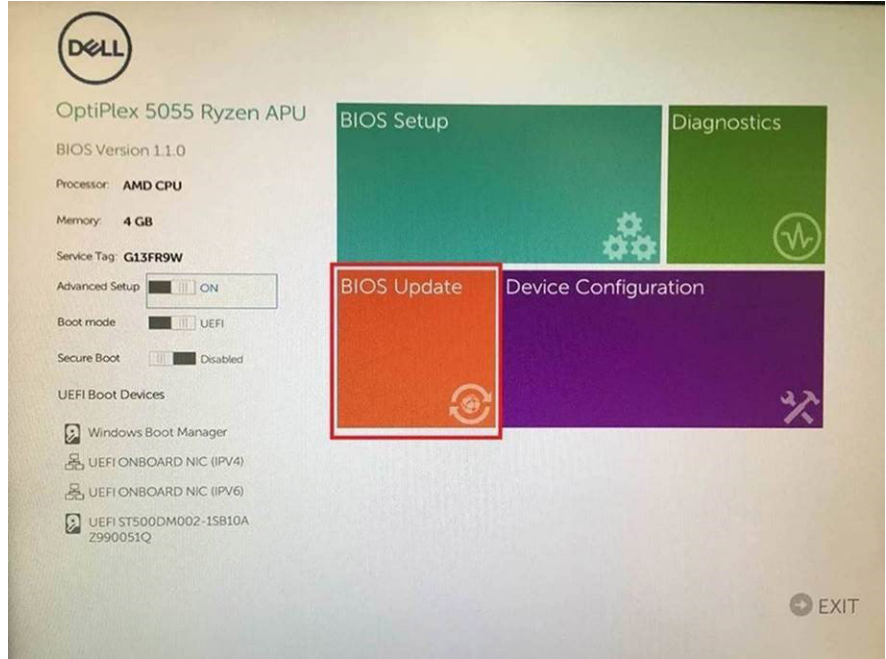

3 سيتم فتح قائمة "تحديث BIOS"، ثم انقر فوق "التحديث من ملف".

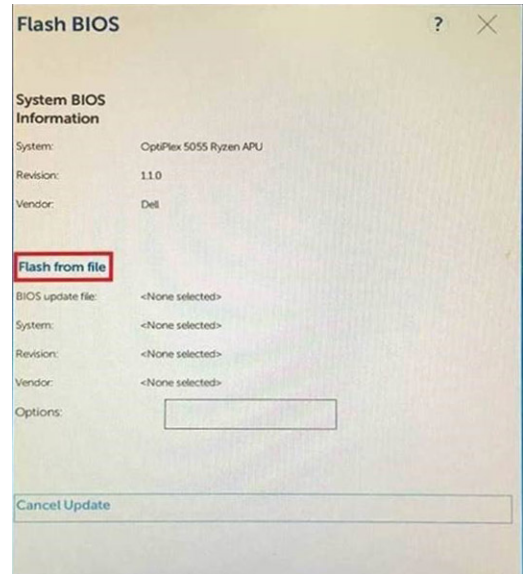

4 تحديد جهاز USB خارجي

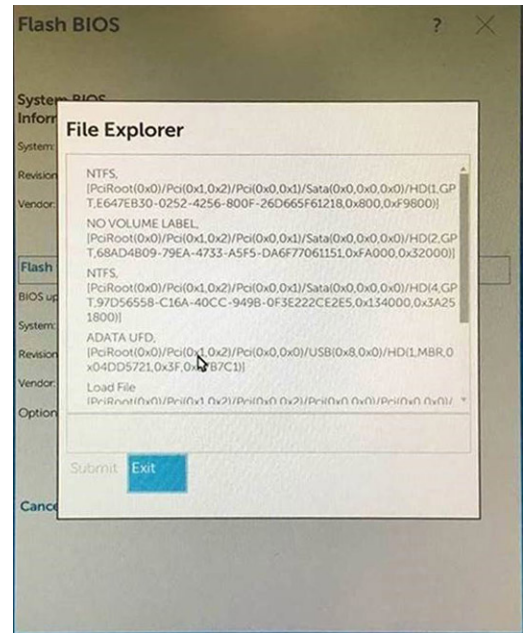

5 فور تحديد الملف، انقر نقرًا مزدوجًا فوق ملف التحديث الهدف، ثم اضغط على "إرسال".

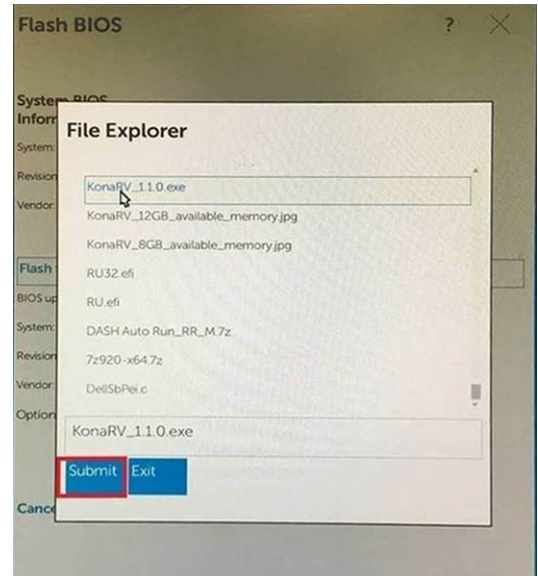

6 انقر فوق تحديث BIOS وستتم إعادة تمهيد النظام لتحديث BIOS.

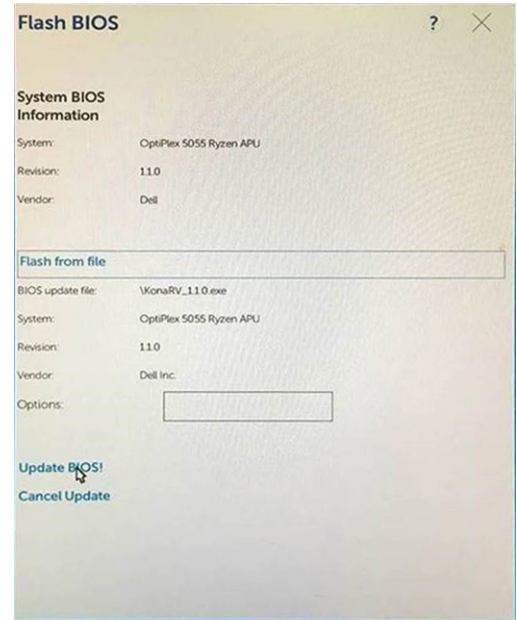

7 فور الانتهاء، ستتم إعادة تمهيد النظام وتكتمل عملية تحديث BIOS.

كلمة مرور النظام والضبط

جدول 16. كلمة مرور النظام والضبط

الوصف	نوع كلمة المرور
كلمة المرور التي يجب عليك إدخالها لتسجيل الدخول إلى النظام.	كلمة مرور النظام
كلمة المرور التي يجب عليك إدخالها للوصول إلى ضبط BIOS وإحداث تغيير فيها والخاصة بالكمبيوتر.	كلمة مرور الضبط

يمكنك إنشاء كلمة مرور النظام وكلمة مرور الضبط لتأمين الكمبيوتر.

⚠️ **تنبيه:** توفر ميزات كلمة المرور مستوى رئيسي من الأمان للبيانات الموجودة على الكمبيوتر.

⚠ **تنبيه:** أي شخص يمكنه الوصول إلى البيانات المخزنة على الكمبيوتر في حالة عدم تأمينها وتركها غير مراقبة.

① **ملاحظة:** تم تعطيل ميزة كلمة مرور النظام والإعداد.

تعيين كلمة مرور لإعداد النظام

المتطلب الأساسي

يمكنك تخصيص **System or Admin Password** (كلمة مرور للنظام أو المسؤول) جديدة فقط عندما تكون الحالة في وضع **Not Set** (غير معينة).

عن المهمة

للدخول إلى إعداد النظام، اضغط على F2 على الفور بعد بدء التشغيل أو إعادة التمهيد.

الخطوات

- 1 في شاشة **System BIOS (BIOS للنظام)** أو **System Setup (إعداد النظام)**، حدد **Security (الأمان)** واضغط على Enter. يتم عرض شاشة **Security (الأمان)**.
- 2 حدد **System/Admin Password (كلمة مرور النظام/المسؤول)** وأنشئ كلمة مرور في حقل **Enter the new password (أدخل كلمة المرور الجديدة)**. استخدم الإرشادات التالية لتعيين كلمة مرور النظام:
 - يمكن أن تتكون كلمة المرور ما يصل إلى 32 حرف.
 - يمكن أن تحتوي كلمة المرور على أرقام من 0 إلى 9.
 - يُسمح بالكتابة بحروف صغيرة، حيث لا يُسمح بالكتابة بحروف كبيرة.
 - يُسمح فقط بكتابة الحروف الخاصة فقط: المسافة ("), (+), (.), (/), (:), ([), (\), (], (^).
- 3 اكتب كلمة مرور النظام التي أدخلتها سابقاً في حقل **Confirm new password (تأكيد كلمة المرور الجديدة)** واضغط على **OK (موافق)**.
- 4 اضغط على ESC وستظهر رسالة تطالبك بحفظ التغييرات.
- 5 اضغط على Y لحفظ التغييرات. يقوم الكمبيوتر بإعادة التمهيد.

حذف أو تغيير كلمة مرور إعداد نظام حالية

المتطلب الأساسي

تأكد من أن **Password Status (حالة كلمة المرور)** غير مقفلة (في إعداد النظام) قبل محاولة حذف أو تغيير النظام الحالي و/أو كلمة مرور الإعداد. لا يمكنك حذف أو تغيير كلمة المرور الحالية للنظام أو الإعداد، إذا كانت **Password Status (حالة كلمة المرور)** مقفلة.

عن المهمة

للدخول إلى إعداد النظام، اضغط على F2 بعد التشغيل أو إعادة التمهيد مباشرة.

الخطوات

- 1 في شاشة **System BIOS (نظام الإدخال والإخراج للنظام)** أو شاشة **System Setup (إعداد النظام)**، حدد **System Security (أمان النظام)** واضغط على Enter. يتم عرض شاشة **System Security (أمان النظام)**.
 - 2 في شاشة **System Security (أمان النظام)**، تأكد من أن **Password Status (حالة كلمة المرور)** **Unlocked (غير مقفلة)**.
 - 3 حدد **System Password (كلمة مرور النظام)**، وقم بتعديل أو حذف كلمة مرور النظام الحالية واضغط على Enter أو Tab.
 - 4 حدد **Setup Password (كلمة مرور الإعداد)** وقم بتعديل أو حذف كلمة مرور النظام الحالية واضغط على Enter أو Tab.
- ① **ملاحظة:** في حالة قيامك بتغيير كلمة مرور النظام و/أو الإعداد، أعد إدخال كلمة المرور الجديدة عند المطالبة. في حالة قيامك بحذف كلمة مرور النظام و/أو الإعداد، قم بتأكيد الحذف عند المطالبة.
- 5 اضغط على ESC وستظهر رسالة تطالبك بحفظ التغييرات.
 - 6 اضغط على Y لحفظ التغييرات والخروج من إعداد النظام. تمهيد الكمبيوتر.

استشكاف الأخطاء وإصلاحها

تشخيصات التقييم المحسن للنظام قبل التمهيد (ePSA)

تقوم تشخيصات ePSA (المعروفة أيضًا بتشخيصات النظام) بفحص كامل لجهازك. يتم تضمين ePSA بنظام الإدخال والإخراج الأساسي (BIOS) ويتم تشغيلها داخليًا بواسطة نظام الإدخال والإخراج الأساسي (BIOS). توفر تشخيصات النظام المضمنة مجموعة من الخيارات لأجهزة أو مجموعات أجهزة معينة تتيح لك:

- تشغيل الاختبارات تلقائيًا أو في وضع متفاعل
 - تكرار الاختبارات
 - عرض نتائج الاختبار أو حفظها
 - تشغيل اختبارات شاملة لتقديم خيارات اختبارية إضافية لتوفير معلومات إضافية حول الجهاز (الأجهزة) المعطل (المعطلة)
 - عرض رسائل حالة تخبرك بما إذا كانت الاختبارات قد تمت بنجاح
 - عرض رسائل الخطأ التي تخبرك بالمشكلات التي تطرأ أثناء الاختبار
- ① | ملاحظة: تتطلب بعض الاختبارات لأجهزة معينة تفاعل المستخدم. تأكد دائمًا من وجودك بالقرب من جهاز الكمبيوتر عند إجراء اختبارات التشخيص.

تشغيل تشخيصات ePSA (تقييم النظام المحسن لما قبل التمهيد)

- 1 قم بتشغيل جهاز الكمبيوتر الخاص بك.
- 2 بينما يتم تمهيد جهاز الكمبيوتر، اضغط على المفتاح F12 عند ظهور شعار Dell.
- 3 في شاشة قائمة التمهيد، حدد الخيار **Diagnostics (تشخيصات)**.
- 4 انقر فوق السهم الموجود في الزاوية السفلية اليسرى.
- 5 يتم عرض الصفحة الأمامية للتشخيصات.
- 6 انقر فوق السهم الموجود في الزاوية السفلية اليسرى للانتقال إلى قوائم الصفحة.
- 7 يتم سرد العناصر المكتشفة.
- 8 لتشغيل اختبار تشخيصي على جهاز محدد، اضغط على Esc وانقر على **Yes (نعم)** لإيقاف الاختبار التشخيصي.
- 9 حدد الجهاز من الجزء الأيسر وانقر على **Run Tests (تشغيل الاختبارات)**.
- 10 في حالة وجود أي مشكلات، يتم عرض أكواد الخطأ.
- 11 لاحظ كود الخطأ ورقم التحقق واتصل بشركة Dell.

أضواء النظام التشخيصية

مصباح حالة البطارية

يشير إلى التيار وحالة شحن البطارية.

أبيض ثابت — مهائى التيار متصل وشحن البطارية أكثر من 5 بالمائة.

كهرماني — جهاز الكمبيوتر يعمل على البطارية وشحن البطارية أقل من 5 بالمائة.

مطفأ

- مهائى التيار متصل والبطارية مشحونة بالكامل.
 - يعمل جهاز الكمبيوتر على البطارية والبطارية مشحونة بأكثر من 5 بالمائة.
 - جهاز الكمبيوتر في حالة السكون أو الإسبات أو قيد إيقاف التشغيل.
- ضوء التيار وحالة البطارية يومض باللون الكهرماني مع رموز صوتية تشير إلى حالات الفشل.

على سبيل المثال، يومض ضوء التيار وحالة البطارية باللون الكهرماني مرتين يتبعهما توقف مؤقت ثم يومض باللون الأبيض ثلاث مرات يتبعها توقف. ويستمر النمط 2، 3 هذا حتى يتم إيقاف تشغيل جهاز الكمبيوتر مشيرًا إلى عدم اكتشاف ذاكرة أو ذاكرة RAM.

يوضح الجدول التالي أنماط ضوء حالة البطارية والتيار المختلفة والمشكلات المتعلقة بها.

جدول 17. رموز مؤشر LED

رموز مصابيح التشخيص	وصف المشكلة
2,1	عطل المعالج
2,2	لوحة النظام: عطل في BIOS أو ROM (ذاكرة القراءة فقط)
2,3	لم يتم اكتشاف ذاكرة أو ذاكرة RAM (ذاكرة وصول عشوائي)
2,4	عطل في الذاكرة أو ذاكرة RAM (ذاكرة الوصول العشوائي)
2,5	تم تثبيت ذاكرة غير صالحة
2,6	خطأ في لوحة النظام أو مجموعة الشرائح
2,7	عطل في الشاشة
3,1	عطل في البطارية الخلووية المصغرة
3,2	عطل في PCI (الاتصال المتبادل بين المكونات الطرفية) أو بطاقة/شريحة الفيديو
3,3	لم يتم العثور على نسخ استرجاع BIOS الأصلية
3,4	تم العثور على نسخ استرجاع BIOS الأصلية ولكنها غير صحيحة
3,5	عطل في مصدر الطاقة الرئيسي
3,6	تحديث BIOS بالنظام غير مكتمل
3,7	خطأ في محرك الإدارة (ME)

ضوء حالة الكاميرا: يشير إلى ما إذا كانت الكاميرا قيد الاستخدام.

. أبيض ثابت — الكاميرا قيد الاستخدام.

. مطفأ — الكاميرا غير مستخدمة.

ضوء حالة Caps Lock: يشير إلى ما إذا كان قد تم تمكين أو تعطيل Caps Lock.

. أبيض ثابت — تم تمكين Caps Lock.

. مطفأ — تم تعطيل Caps Lock.

استرداد نظام التشغيل

عندما يتعذر على جهاز الكمبيوتر التمهيد إلى نظام التشغيل حتى بعد تكرار المحاولات، يبدأ تلقائيًا تشغيل أداة Dell SupportAssist OS Recovery.

تُعد Dell SupportAssist أداة مستقلة يتم تثبيتها مسبقًا في جميع أجهزة الكمبيوتر من Dell المثبت عليها نظام التشغيل Windows 10. وهي تتألف من أدوات لتشخيص واستكشاف المشكلات التي قد تحدث وإصلاحها قبل تمهيد الكمبيوتر إلى نظام التشغيل. حيث تتيح لك إمكانية تشخيص مشكلات الأجهزة أو إصلاح جهاز الكمبيوتر أو النسخ الاحتياطي للملفات أو استعادة جهاز الكمبيوتر إلى الحالة التي كان عليها بالمصنع.

يمكنك أيضًا تنزيلها من موقع دعم Dell على الويب لاستكشاف الأخطاء وإصلاحها على الكمبيوتر وإصلاحها عندما يفشل تمهيد نظام تشغيله الأساسي بسبب عطل في البرامج أو الأجهزة.

لمزيد من المعلومات حول استرداد Dell SupportAssist OS، راجع دليل المستخدم لاسترداد Dell SupportAssist OS على موقع www.dell.com/support.

دورة تشغيل شبكة WiFi

عن المهمة

إذا كان الكمبيوتر غير قادر على الوصول إلى الإنترنت بسبب مشكلات في الاتصال بشبكة WiFi، فيمكن تنفيذ دورة تشغيل شبكة WiFi. يقدم الإجراء التالي التعليمات حول كيفية إجراء دورة تشغيل شبكة WiFi:

الخطوات

- 1 قم بإيقاف تشغيل جهاز الكمبيوتر الخاص بك.
- 2 قم بإيقاف تشغيل المودم.
- 3 قم بإيقاف تشغيل الموجه اللاسلكي.
- 4 انتظر لمدة 30 ثانية.
- 5 قم بتشغيل الموجه اللاسلكي.
- 6 قم بتشغيل المودم.
- 7 قم بتشغيل جهاز الكمبيوتر الخاص بك.

الحصول على المساعدة

الاتصال بشركة Dell

المتطلب الأساسي

❶ **ملاحظة:** إذا لم يكن لديك اتصال نشط بالإنترنت، فيمكنك العثور على معلومات الاتصال على فاتورة الشراء الخاصة بك أو إيصال الشحن أو الفاتورة أو كتيب منتج Dell.

عن المهمة

توفر Dell العديد من خيارات الدعم والخدمة القائمة على الهاتف والإنترنت. يختلف التوفر حسب البلد والمنتج، وقد لا تتوفر بعض الخدمات في منطقتك. للاتصال بشركة Dell للاستفسار عن مسائل تتعلق بالمبيعات أو الدعم الفني أو خدمة العملاء:

الخطوات

- 1 اذهب إلى [Dell.com/support](https://www.dell.com/support).
- 2 حدد فئة الدعم.
- 3 تحقق من دولتك أو منطقتك في القائمة المنسدلة (اختيار دولة/منطقة) أسفل الصفحة.
- 4 حدد الخدمة الملائمة أو ارتباط الدعم وفقاً لاحتياجاتك.