

Vostro 7500

Manual de serviço



Notas, avisos e advertências

 **NOTA:** Uma NOTA fornece informações importantes para ajudar a utilizar melhor o produto.

 **AVISO:** Um AVISO indica possíveis danos no hardware ou uma perda de dados e explica como pode evitar esse problema.

 **ADVERTÊNCIA:** Uma ADVERTÊNCIA indica possíveis danos no equipamento, lesões corporais ou morte.

Capítulo1: Trabalhar no computador.....	6
Instruções de Segurança.....	6
Antes de efectuar qualquer procedimento no interior do computador.....	7
Precauções de segurança.....	7
Proteção contra descargas eletrostáticas - Proteção ESD.....	7
Kit de serviço no campo de ESD.....	8
Após efetuar qualquer procedimento no interior do computador.....	9
Capítulo2: Componentes principais do sistema.....	10
Capítulo3: Desmontagem e remontagem.....	12
Ferramentas recomendadas.....	12
Lista de parafusos.....	12
Tampa da base.....	14
Remoção da tampa da base.....	14
Instalação da tampa da base.....	15
Bateria.....	17
Precauções com a bateria de íões de lítio.....	17
Retirar a bateria de 6 células.....	17
Instalar a bateria de 6 células.....	18
placa WLAN.....	19
Retirar a placa WLAN.....	19
Instalar a placa WLAN.....	20
Módulo de memória.....	21
Retirar o módulo de memória – ranhura única.....	21
Instalar o módulo de memória – ranhura única.....	22
Unidade de estado sólido.....	24
Retirar o disco de estado sólido M.2 2280 – SSD-1.....	24
Instalar o disco de estado sólido M.2 2280 – SSD-1.....	24
Voltar a colocar o apoio do suporte do SSD-1.....	25
Retirar o disco de estado sólido M.2 2230 – SSD-1.....	26
Instalar o disco de estado sólido M.2 2230 – SSD-1.....	27
Retirar o disco de estado sólido M.2 2280 – SSD-2.....	28
Instalar o disco de estado sólido M.2 2280 – SSD-2.....	29
Altifalantes.....	30
Retirar as colunas.....	30
Instalar as colunas.....	31
Ventoinha da GPU.....	33
Retirar a ventoinha do GPU.....	33
Instalar a ventoinha do GPU.....	34
Ventoinha do sistema.....	35
Remoção da ventoinha do sistema.....	35
Instalação da ventoinha do sistema.....	35
Dissipador de calor.....	36

Remover o dissipador de calor - UMA.....	36
Instalar o dissipador de calor - UMA.....	37
Remover o dissipador de calor – independente.....	38
Instalar o dissipador de calor - dedicado.....	39
Bateria de célula tipo moeda.....	41
Retirar a bateria de célula tipo moeda.....	41
Instalar a bateria de célula tipo moeda.....	41
placa de E/S.....	42
Remover a placa de E/S.....	42
Instalar a placa de E/S.....	43
Botão de alimentação com leitor de impressões digitais (opcional).....	45
Remover o botão de alimentação e o leitor de impressões digitais opcional.....	45
Instalar o botão de alimentação com leitor de impressões digitais opcional.....	46
Porta de entrada CC.....	48
Remoção da porta DC-in.....	48
Instalação da porta DC-in.....	49
Painel tátil.....	50
Remoção do painel tátil.....	50
Instalação do painel tátil.....	51
Conjunto do ecrã.....	52
Remoção do conjunto do ecrã.....	52
Instalação do conjunto do ecrã.....	55
Placa de sistema.....	57
Retirar a placa de sistema.....	57
Instalar a placa de sistema.....	58
conjunto do teclado e apoio para as mãos.....	61
Remover o conjunto do teclado e descanso para os pulsos.....	61
Instalar o conjunto do teclado e descanso para os pulsos.....	62

Capítulo4: Controladores e transferências.....63

Capítulo5: Configuração do sistema.....64

Menu de arranque.....	64
Teclas de navegação.....	64
Sequência de Arranque.....	65
Configuração do BIOS.....	65
Descrição geral.....	65
Configuração do arranque.....	66
Dispositivos Integrados.....	67
Armazenamento.....	68
Ecrã.....	68
Opções de ligação.....	69
Gestão de energia.....	69
Segurança.....	70
Palavra-passe.....	71
Atualização e Recuperação.....	73
Gestão de sistema.....	73
Teclado.....	74
Comportamento pré-arranque.....	75

Opções de ligação.....	76
Desempenho.....	76
Registos do sistema.....	77
Atualização do BIOS.....	77
Atualizar o BIOS no Windows.....	77
Atualizar o BIOS em Linux e Ubuntu.....	78
Atualizar o BIOS no Windows utilizando a unidade USB.....	78
Flash do BIOS a partir do menu de Arranque Único F12.....	78
Palavra-passe de sistema e de configuração.....	83
Atribuir uma palavra-passe de configuração do sistema.....	83
Eliminar ou alterar uma palavra-passe de configuração do sistema existente.....	84
Limpar as palavras-passe do BIOS (Configuração do sistema) e do sistema.....	84
Capítulo6: Resolução de problemas.....	85
Como tratar baterias de íões de lítio inchadas.....	85
Teste independente incorporado (BIST).....	86
Teste independente incorporado da placa de sistema (M-BIST).....	86
Teste independente incorporado da calha de energia do ecrã (L-BIST).....	87
Teste independente incorporado da calha de energia do ecrã (L-BIST).....	87
Teste independente incorporado do ecrã (LCD-BIST).....	88
Resultado.....	88
Diagnóstico do SupportAssist.....	88
Executar os diagnósticos do SupportAssist.....	89
Luzes de diagnóstico do sistema.....	89
Recuperar o sistema operativo.....	91
Actualizar o BIOS.....	91
Flash do BIOS (pen USB).....	91
Opções de recuperação e backup de suportes de dados.....	92
Ciclo de alimentação Wi-Fi.....	92
Capítulo7: Obter ajuda e contactar a Dell.....	93

Trabalhar no computador

Tópicos

- [Instruções de Segurança](#)

Instruções de Segurança

Pré-requisitos

Utilize as orientações de segurança seguintes para proteger o seu computador contra potenciais danos e para assegurar a sua segurança pessoal. Salvo indicação em contrário, cada procedimento incluído neste documento pressupõe que:

- Leu as informações de segurança enviadas com o computador.
- É possível substituir ou, se adquirido em separado, instalar um componente efetuando o procedimento de remoção pela ordem inversa.

Sobre esta tarefa

⚠️ ADVERTÊNCIA: Antes de trabalhar no interior do computador, leia as informações de segurança enviadas com o mesmo. Para obter mais informações sobre outras melhores práticas de segurança, consulte a [página inicial sobre Conformidade Legal](#).

⚠️ AVISO: Muitas das reparações só podem ser efetuadas por um técnico de serviço qualificado. Apenas deverá efetuar a deteção e resolução de problemas e algumas reparações simples, conforme autorizado na documentação do produto ou como orientado pelo serviço de assistência online ou por telefone e pela equipa de suporte. Os danos causados por assistência não autorizada pela Dell não estão cobertos pela garantia. Leia e siga as instruções de segurança fornecidas com o produto.

⚠️ AVISO: Para evitar descargas eletrostáticas, ligue-se à terra utilizando uma faixa de ligação à terra para pulso ou tocando periodicamente numa superfície metálica não pintada ao mesmo tempo que toca num conector na parte posterior do computador.

⚠️ AVISO: Manuseie cuidadosamente os componentes e as placas. Não toque nos componentes ou nos contactos da placa. Segure a placa pelas extremidades ou pelo suporte de montagem metálico. Segure nos componentes, como um processador, pelas extremidades e não pelos pinos.

⚠️ AVISO: Quando desligar um cabo, puxe pelo respetivo conector ou pela patilha e não pelo próprio cabo. Alguns cabos possuem conectores com patilhas de bloqueio. Se estiver a desligar este tipo de cabo, prima as patilhas de bloqueio antes de desligar o cabo. Ao separar os conectores, mantenha-os alinhados para evitar a torção dos pinos. Além disso, antes de ligar um cabo, certifique-se de que ambos os conectores estão direcionados e alinhados corretamente.

ⓘ NOTA: Desligue todas as fontes de alimentação antes de proceder à abertura de tampas ou painéis do computador. Após terminar os trabalhos no interior do computador, volte a colocar toda as tampas, painéis e parafusos antes de ligar a fonte de alimentação.

⚠️ AVISO: Tenha o máximo cuidado quando manusear baterias de íões de lítio em computadores portáteis. As baterias inchadas não devem ser utilizadas e devem ser substituídas e eliminadas de forma adequada.

ⓘ NOTA: Pode haver diferenças de aparência entre a cor do computador e determinados componentes em relação aos apresentados nas ilustrações deste documento.

⚠️ AVISO: O sistema encerrar-se-á se as tampas laterais forem removidas com o sistema a funcionar. O sistema não liga enquanto as tampas laterais estiverem removidas.

Antes de efectuar qualquer procedimento no interior do computador

Sobre esta tarefa

Para evitar danificar o computador, execute os passos seguintes antes de iniciar o trabalho dentro do computador.

Passo

1. Certifique-se de que segue as [Instruções de segurança](#).
2. Certifique-se de que a superfície de trabalho é plana e que está limpa para evitar que a tampa do computador fique riscada.
3. Desligue o computador.
4. Desligue todos os cabos de rede do computador.



AVISO: Para desligar um cabo de rede, desligue primeiro o cabo do computador e, em seguida, desligue o cabo do dispositivo de rede.

5. Desligue o computador e todos os dispositivos a ele ligados das respectivas tomadas eléctricas.
6. Prima sem soltar o botão de alimentação enquanto desliga o computador, para ligar à terra a placa de sistema.



NOTA: Para evitar descargas eletrostáticas, ligue-se à terra utilizando uma faixa de ligação à terra para pulso ou tocando periodicamente numa superfície metálica não pintada ao mesmo tempo que toca num conector na parte posterior do computador.

Precauções de segurança

O capítulo sobre as precauções de segurança descreve os principais passos a executar antes de proceder às instruções de desmontagem.

Cumpra as seguintes precauções de segurança antes de quaisquer procedimentos de instalação ou reparação que envolvam a desmontagem ou remontagem:

- Desligue o sistema e todos os periféricos ligados.
- Desligue o sistema e todos os periféricos ligados à alimentação CA.
- Desligue todos os cabos de rede, linhas telefónicas e de telecomunicação do sistema.
- Utilize um kit de serviço de campo ESD ao manusear o interior de qualquer tabletcomputador portátilcomputador de secretária para evitar danos por descarga eletrostática (ESD).
- Depois de remover qualquer componente do sistema, coloque cuidadosamente o componente removido sobre um tapete antiestático.
- Use calçado com solas de borracha não condutora para reduzir o risco de eletrocussão.

Alimentação em suspensão

Os produtos Dell equipados com alimentação em suspensão devem ser desligados antes de se abrir a caixa. Os sistemas com a funcionalidade de alimentação em suspensão estão a receber alimentação quando são desligados. A alimentação interna permite que o sistema seja ligado de forma remota (ativado na LAN) e colocado no modo de espera, dispondo ainda de outras funcionalidades de gestão de energia avançadas.

Se desligar, premir e mantiver premido o botão de alimentação durante 20 segundos deverá descarregar a energia residual na placa de sistema. Retire a bateria dos tablets.computadores portáteis.

Ligação

A ligação é um método que conecta dois ou mais condutores de ligação à terra com a mesma potência elétrica. Isto é feito com a ajuda de um kit de descargas eletrostáticas (ESD) de serviço no campo. Quando utilizar um fio de ligação, certifique-se de que este está em contacto com uma superfície metálica sem revestimento e nunca com uma superfície pintada ou não metálica. A pulseira antiestática deve estar fixa e em total contacto com a sua pele e devem ser removidas todas as jóias, tais como relógios, pulseiras ou anéis, antes de estabelecer a ligação entre si e o equipamento.

Proteção contra descargas eletrostáticas - Proteção ESD

As ESD são uma das principais preocupações no que respeita aos componentes eletrónicos, especialmente componentes sensíveis como as placas de expansão, os processadores, as memórias DIMM e as placas de sistema. Correntes elétricas muito ligeiras podem danificar os

circuitos de formas que talvez não sejam tão óbvias, tais como falhas latentes ou produtos com uma duração mais curta. Uma vez que a indústria vai exigindo uma potência cada vez menor e uma densidade cada vez mais elevada, a proteção contra ESD é uma preocupação crescente.

Devido ao aumento da densidade dos semicondutores utilizados nos mais recentes produtos da Dell, existe agora mais sensibilidade aos danos provocados pela estática relativamente ao que acontecia nos anteriores produtos da Dell. Por isso, já não são aplicáveis alguns métodos aprovados no passado no que diz respeito ao manuseamento das peças.

Existem dois tipos de danos provocados por ESD: falhas catastróficas e latentes.

- **Catastróficas** – as falhas catastróficas representam cerca de 20% das falhas provocadas por ESD. Os danos levam a uma perda completa e imediata da funcionalidade do dispositivo. Um exemplo de falha catastrófica é uma memória DIMM que recebeu um choque estático e gera imediatamente um sintoma de “Nenhum POST/Nenhum vídeo”, emitindo um código sonoro que representa uma memória ausente ou não funcional.
- **Latente** – as falhas latentes representam cerca de 80% das falhas provocadas por ESD. Uma elevada taxa de falhas latentes significa que, na maioria das vezes, quando o dano ocorre, não é imediatamente reconhecido. A DIMM recebe um choque estático, mas o sinal é apenas enfraquecido e não produz imediatamente os sintomas externos relacionados com os danos. O sinal enfraquecido pode demorar semanas ou meses a desaparecer e, entretanto, pode causar degradação da integridade da memória, erros de memória intermitentes, etc.

O tipo de dano mais difícil de reconhecer e resolver é o dano latente.

Execute os passos seguintes para evitar danos provocados por ESD:

- Utilize uma pulseira antiestática com fios adequadamente ligada à terra. A utilização de pulseiras antiestáticas sem fios já não é permitida; não fornecem proteção adequada. Tocar no chassi antes de manusear as peças não garante uma proteção adequada contra a ESD nas peças com maior sensibilidade aos danos provocados por ESD.
- Manuseie todos os componentes sensíveis à estática numa área antiestática. Se possível, utilize almofadas antiestáticas para o piso e para a bancada de trabalho.
- Quando desembalar um componente sensível à estática, não retire o componente do material antiestático da embalagem até que esteja preparado para instalar o componente. Antes de desembalar o pacote antiestático, certifique-se de descarregar a eletricidade estática do seu corpo.
- Antes de transportar um componente sensível à estática, coloque-o num recipiente ou embalagem antiestática.

Kit de serviço no campo de ESD

O kit não monitorizado de serviço no campo é o kit de serviço usado com mais frequência. Cada kit de serviço no campo inclui três componentes principais: tapete antiestático, pulseira antiestática e fio de ligação.

Componentes de um kit de serviço no campo de ESD

Os componentes de um kit de serviço no campo de ESD são:

- **Tapete antiestático** – o tapete antiestático dissipa a eletricidade estática e as peças podem ser colocadas sobre o mesmo durante os procedimentos de serviço. Quando utilizar um tapete antiestático, a sua pulseira antiestática deverá estar aconchegada ao pulso e o fio de ligação deverá estar ligado ao tapete e a qualquer superfície metálica sem revestimento no sistema em que está a trabalhar. Depois de corretamente implementadas, as peças de manutenção podem ser removidas do saco antiestático e colocadas diretamente no tapete. Os itens sensíveis a ESD estão seguros na sua mão, no tapete antiestático, no sistema ou no interior de um saco.
- **Pulseira antiestática e fio de ligação** – a pulseira antiestática e o fio de ligação podem estar diretamente ligados ao seu pulso e a uma superfície metálica sem revestimento no hardware se o tapete antiestático não for necessário ou se estiverem ligados ao tapete antiestático para proteger o hardware temporariamente colocado no tapete. A ligação física entre a pulseira antiestática, o fio de ligação e a sua pele, o tapete antiestático e o hardware é denominada por ligação. Utilize apenas os kits de serviço no campo que incluem uma pulseira antiestática, um tapete antiestático e um fio de ligação. Nunca utilize pulseiras antiestáticas sem fios. Esteja sempre ciente de que os fios internos de uma pulseira têm tendência a danificar-se com o uso e devem ser inspecionados regularmente com um dispositivo de teste adequado para evitar danos acidentais no hardware provocados por ESD. Recomendamos que teste a pulseira antiestática e o fio de ligação, pelo menos, uma vez por semana.
- **Dispositivo de teste da pulseira antiestática** – os fios no interior de uma pulseira antiestática são propícios a danificarem-se com o tempo. Quando utilizar um kit não monitorizado, é recomendável que efetue regularmente um teste à pulseira antes de cada serviço e, no mínimo, um teste por semana. Um dispositivo de teste para pulseiras antiestáticas é o melhor método utilizado para este teste. Se não tiver o seu próprio dispositivo de teste, contacte a sua sede regional para saber se podem disponibilizar um dispositivo. Para realizar este teste, conecte o fio de ligação da pulseira antiestática ao dispositivo de teste, enquanto este estiver preso ao seu pulso, e prima o botão de teste. Se o teste for positivo, é aceso um LED verde; se o teste for negativo, é aceso um LED vermelho e é emitido um alarme.
- **Elementos isoladores** – é fundamental manter os dispositivos sensíveis a ESD, como os revestimentos de plástico dos dissipadores de calor, afastados das peças internas que são isoladoras e possuem, muitas vezes, carga elétrica.

- **Ambiente de trabalho** – antes de implementar o kit de serviço no campo de ESD, avalie a situação no local do cliente. Por exemplo, a implementação do kit num ambiente de servidor é diferente da implementação num ambiente de desktop ou computador portátil. Os servidores são normalmente instalados num rack de um centro de dados; os desktops ou computadores portáteis são normalmente colocados em secretárias ou cubículos de escritório. Procure sempre uma área de trabalho plana e aberta, totalmente desimpedida e suficientemente espaçosa para implementar o kit de ESD, aproveitando um espaço adicional para acomodar o tipo de sistema que está a ser reparado. A área de trabalho também não deve ter quaisquer isoladores que possam provocar a ocorrência de ESD. Na área de trabalho, os isoladores como o poliestireno expandido e outros plásticos devem estar sempre a uma distância de, pelo menos, 12 polegadas ou 30 centímetros das peças sensíveis antes de manusear fisicamente quaisquer componentes de hardware.
- **Embalagem protegida contra ESD** – todos os dispositivos sensíveis a ESD devem ser enviados e recebidos numa embalagem antiestática. Recomendamos o uso de sacos metálicos e antiestáticos. No entanto, deve sempre devolver a peça danificada dentro do mesmo saco e embalagem antiestática em que a peça foi enviada. O saco antiestático deve ser dobrado e fechado com fita e todo o material de espuma da embalagem deve ser usado na caixa original em que a peça foi enviada. Os dispositivos sensíveis a ESD só devem ser removidos numa superfície de trabalho protegida contra ESD e as peças nunca devem ser colocadas no topo do saco antiestático porque apenas o interior do saco oferece proteção. Coloque sempre as peças na sua mão, no tapete antiestático, no sistema ou no interior do saco antiestático.
- **Transportar componentes sensíveis** – quando transportar componentes sensíveis a ESD, tais como peças de substituição ou peças que serão devolvidas à Dell, é fundamental colocar estas peças em sacos antiestáticos para um transporte mais seguro.

Resumo sobre a proteção contra ESD

Recomendamos que todos os técnicos de serviço no campo utilizem sempre a pulseira antiestática com fios convencional e o tapete antiestático de proteção quando efetuarem uma intervenção nos produtos Dell. Para além disso, é fundamental que os técnicos mantenham as peças sensíveis afastadas de todas as peças isoladoras durante a intervenção e é fundamental que usem sacos antiestáticos para transporte dos componentes sensíveis.

Após efetuar qualquer procedimento no interior do computador

Sobre esta tarefa

Depois de concluir todos os procedimentos de reinstalação, certifique-se de que liga todos os dispositivos externos, placas e cabos antes de ligar o computador.

Passo

1. Ligue todos os cabos telefónicos e de rede no computador.

 **AVISO:** Para ligar um cabo de rede, primeiro ligue o cabo no dispositivo de rede e depois ligue-o ao computador.

2. Ligue o computador e todos os dispositivos a ele ligados às respetivas tomadas elétricas.
3. Ligue o computador.
4. Se necessário, verifique se o computador está a funcionar corretamente executando o **Diagnóstico SupportAssist**.

Componentes principais do sistema

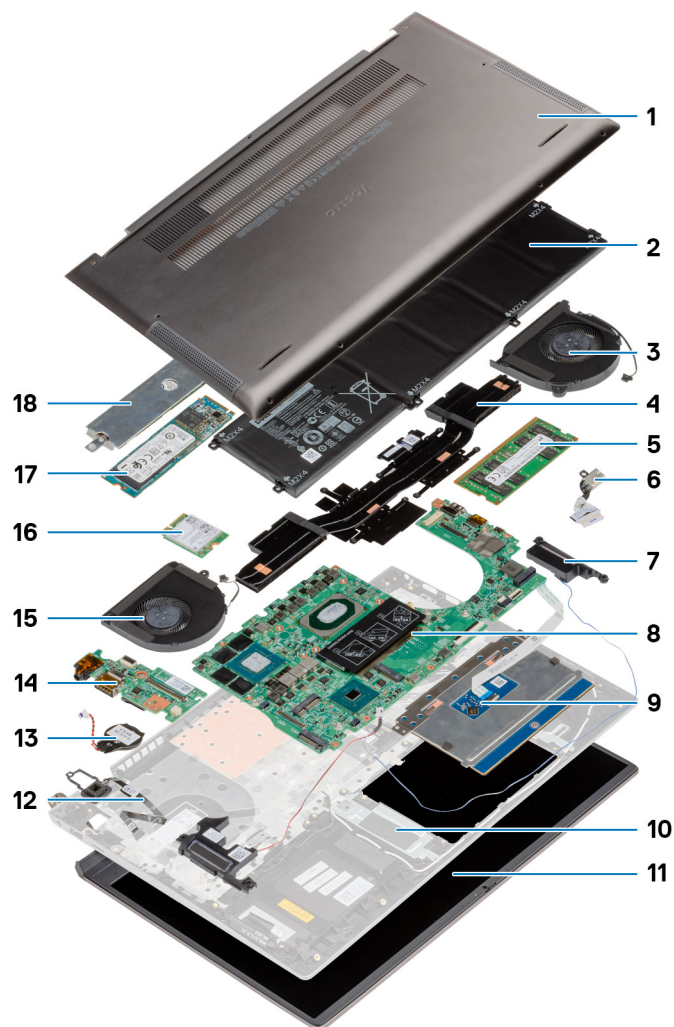

1. Tampa da base
2. Bateria
3. Ventoinha do sistema
4. Dissipador de calor
5. Módulo de memória
6. Porta de entrada CC
7. Coluna
8. Placa de sistema
9. Painel tátil
10. Conjunto do teclado e descanso para os pulsos
11. Conjunto do ecrã
12. Botão de alimentação com leitor de impressões digitais
13. Bateria de célula tipo moeda
14. placa de E/S
15. Ventoinha da GPU
16. Placa WLAN
17. SSD M.2 2280

18. Blindagem do disco de estado sólido

 **NOTA:** A Dell fornece uma lista de componentes e os respectivos números de peça para a configuração do sistema original adquirido. Estas peças estão disponíveis de acordo com as coberturas de garantia adquiridas pelo cliente. Contacte o representante de vendas Dell para saber as opções de compra.

Desmontagem e remontagem

NOTA: As imagens apresentadas neste documento podem não representar exatamente o seu computador, pois dependem da configuração encomendada.

Tópicos

- Ferramentas recomendadas
- Lista de parafusos
- Tampa da base
- Bateria
- placa WLAN
- Módulo de memória
- Unidade de estado sólido
- Altifalantes
- Ventoinha da GPU
- Ventoinha do sistema
- Dissipador de calor
- Bateria de célula tipo moeda
- placa de E/S
- Botão de alimentação com leitor de impressões digitais (opcional)
- Porta de entrada CC
- Painel tátil
- Conjunto do ecrã
- Placa de sistema
- conjunto do teclado e apoio para as mãos

Ferramentas recomendadas

Os procedimentos descritos neste documento podem requerer as seguintes ferramentas:

- Chave de parafusos Phillips n.º 0
- Chave de parafusos Phillips n.º 1
- Ferramenta plástica (recomendado para técnicos no terreno)

NOTA: A chave de fendas n.º 0 serve para parafusos 0-1 e a chave de fendas n.º 1 serve para parafusos 2-4.

Lista de parafusos

NOTA: Quando retirar os parafusos de um componente, recomendamos que tome nota do tipo de parafuso e da quantidade de parafusos, e que os coloque numa caixa para armazenamento de parafusos. Isto serve para garantir de que volta a repor o número e o tipo corretos de parafusos quando voltar a colocar o componente.

NOTA: Alguns computadores têm superfícies magnéticas. Certifique-se de que os parafusos não ficam esquecidos presos a essas superfícies quando voltar a colocar um componente.

NOTA: A cor do parafuso pode variar dependendo da configuração pedida.

Tabela 1. Lista de parafusos

Componente	Tipo de parafuso	Quantidade	Imagem do parafuso
Tampa da base	M2x4	7	
	M2x7.5 – integrado	2	
Bateria de seis células	M2x5	8	
WLAN	M2x3	1	
Disco de estado sólido – 1	M2x3	1	
Disco de estado sólido – 2	M2x3	1	
Ventoinha da GPU	M2x4	2	
Ventoinha do sistema	M2x4	2	
Dissipador de calor - UMA	M2x3 – integrado	4	
Dissipador de calor — independente	M2x3 – integrado	7	
Parafusos da dobradiça	M2.5x5	2	
	M2.5x4	2	
placa de E/S	M2x3	1	
Botão de alimentação com leitor de impressões digitais	M1.6x2.5	2	
Porta de entrada CC	M2x3	1	
Painel tátil	M2x2	3	
	M1.6x2	2	
Conjunto do ecrã	M2.5x5	2	
	M2.5x4	2	
Placa de sistema	M2x3	4	

Tampa da base

Remoção da tampa da base

Pré-requisitos

Siga o procedimento indicado em [Antes de trabalhar no interior do computador](#).

Sobre esta tarefa

A figura indica a localização da tampa da base e fornece uma representação visual do procedimento de remoção.



7x
M2x4



2x
M2x7.5



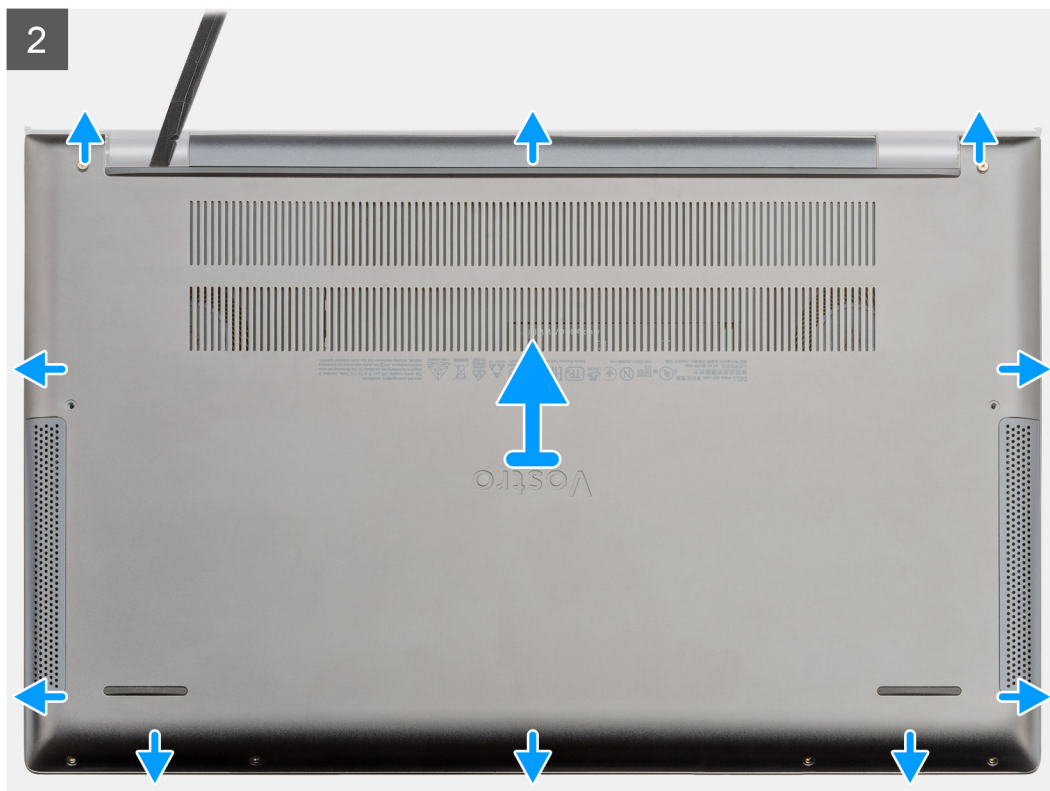

Passo

1. Retire os sete parafusos (M2x4) que fixam a tampa da base ao conjunto do teclado e descanso para os pulsos.
2. Desaperte os dois parafusos integrados que fixam a tampa da base ao conjunto do teclado e descanso para os pulsos.
3. Pressione a tampa da base começando pelo recesso na área da dobradiça e trabalhe ao seu redor.
4. Levante a tampa da base para a retirar do computador portátil.

Instalação da tampa da base

Pré-requisitos

Caso esteja a substituir um componente, remova o componente existente antes de efetuar o procedimento de instalação.

Sobre esta tarefa

A figura indica a localização da tampa da base e fornece uma representação visual do procedimento de instalação.

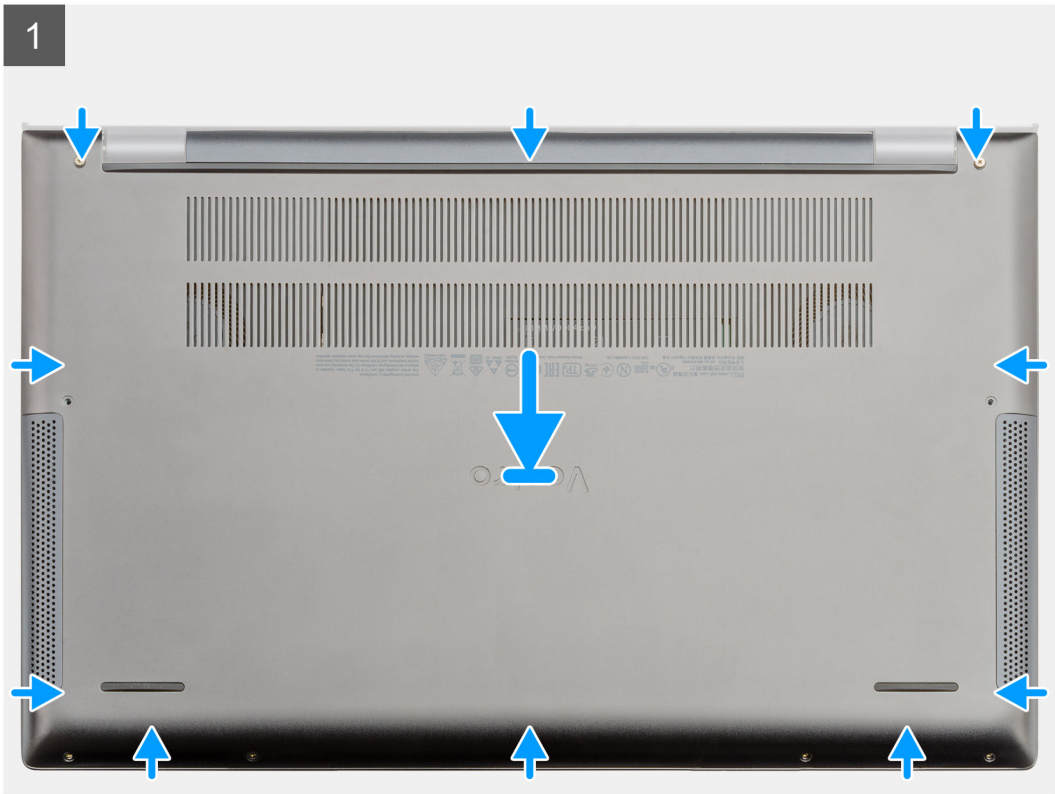

7x
M2x4



2x
M2x7.5



Passo

1. Coloque a tampa da base no conjunto do teclado e descanso para os pulsos e encaixe-a no lugar.
2. Aperte os dois parafusos integrados que fixam a tampa da base ao conjunto do teclado e descanso para os pulsos.
3. Volte a colocar os sete parafusos (M2x4) que fixam a tampa da base ao conjunto do teclado e descanso para os pulsos.

Passos seguintes

Siga o procedimento indicado em [Após efetuar qualquer procedimento no interior do computador](#).

Bateria

Precauções com a bateria de íões de lítio

AVISO:

- Tenha todo o cuidado quando manusear as baterias de íões de lítio.
- Descarregue completamente a bateria antes de retirar a mesma. Desligue o transformador CA do sistema e trabalhe com o computador apenas com a alimentação da bateria — a bateria está completamente descarregada quando o computador já não liga ao premir o botão de alimentação.
- Não esmague, deixe cair, mutile nem penetre a bateria com objetos estranhos.
- Não exponha a bateria a temperaturas elevadas nem desmonte os conjuntos de baterias e células.
- Não aplique pressão na superfície da bateria.
- Não dobre a bateria.
- Não utilize ferramentas de nenhum tipo para forçar a bateria.
- Certifique-se de que não perde nem coloca no sítio errado nenhum parafuso durante a assistência a este produto, para evitar a perfuração acidental ou danos na bateria e noutros componentes do sistema.
- Se a bateria inchar e ficar presa dentro do computador, não tente libertá-la perfurando-a, dobrando-a ou esmagando-a. As baterias de íões de lítio podem ser perigosas. Neste caso, contacte o suporte técnico da Dell para obter ajuda. Consulte www.dell.com/contactdell.
- Compre sempre baterias genuínas a partir de www.dell.com ou nos parceiros ou revendedores autorizados da Dell.
- As baterias inchadas não devem ser utilizadas e devem ser substituídas e eliminadas de forma adequada. Para saber como manusear e substituir baterias de íões de lítio inchadas, consulte a secção [Como tratar baterias de íões de lítio inchadas](#).

Retirar a bateria de 6 células

Pré-requisitos

1. Siga o procedimento indicado em [Antes de trabalhar no interior do computador](#).
2. Retire a [tampa da base](#).

Sobre esta tarefa

 **NOTA:** O Vostro 7500 é fornecido com uma bateria de 3 células padrão.

A figura indica a localização da bateria de 6 células e fornece uma representação visual do processo de remoção.



8x
M2x5

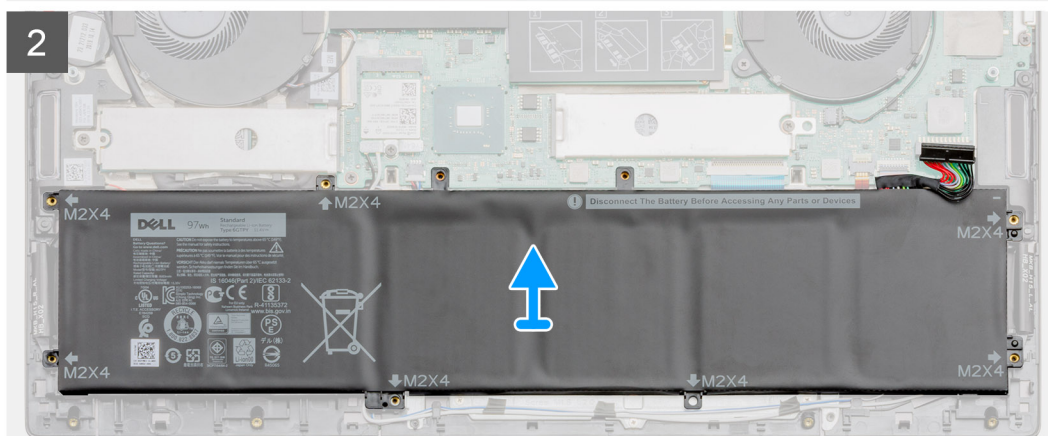
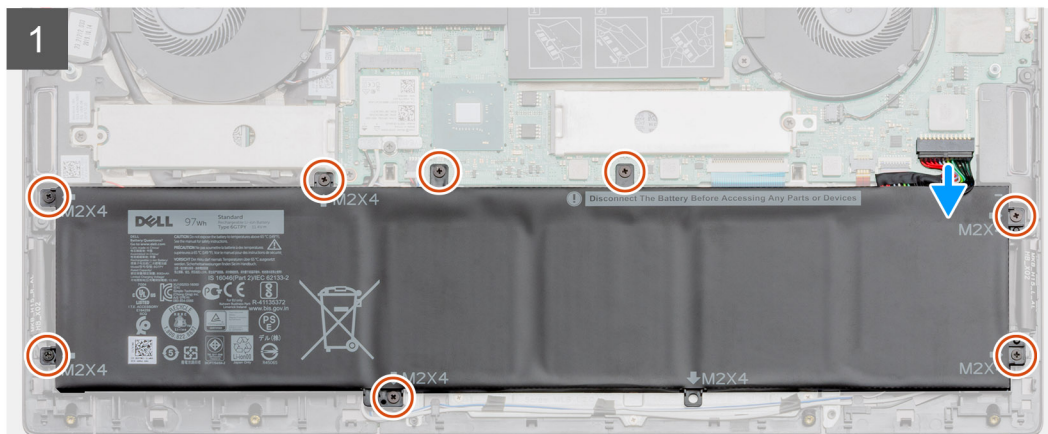
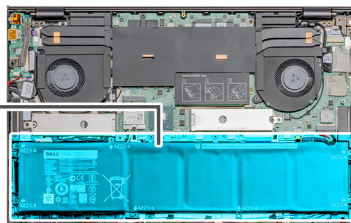
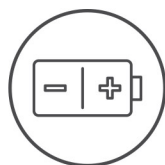

Passo

1. Desligue o cabo da bateria da placa de sistema.
2. Retire os oito parafusos (M2x5) que fixam a bateria ao conjunto do teclado e descanso para os pulsos.
3. Levante a bateria para a retirar do conjunto do teclado e descanso para os pulsos.

Instalar a bateria de 6 células

Pré-requisitos

Caso esteja a substituir um componente, remova o componente existente antes de efetuar o procedimento de instalação.

Sobre esta tarefa

 **NOTA:** O Vostro 7500 é fornecido com uma bateria de 3 células padrão.

A figura indica a localização da bateria de 6 células e fornece uma representação visual do processo de instalação.



8x
M2x5

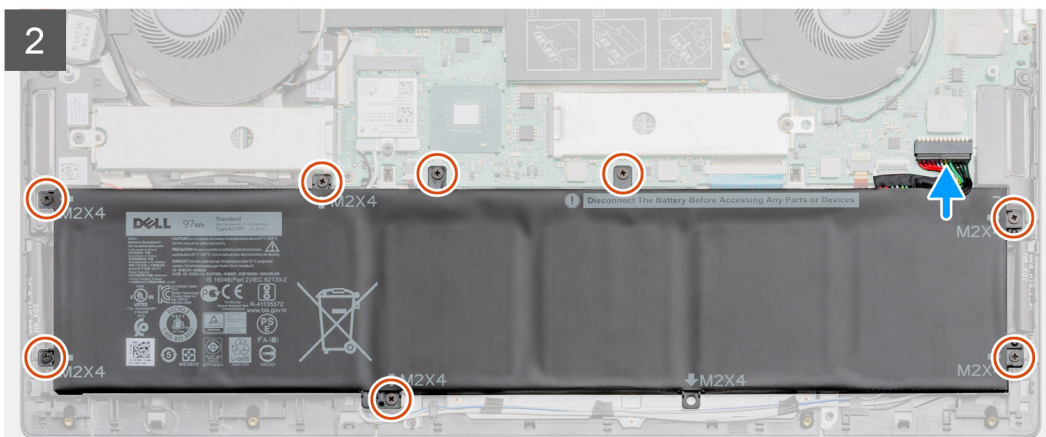
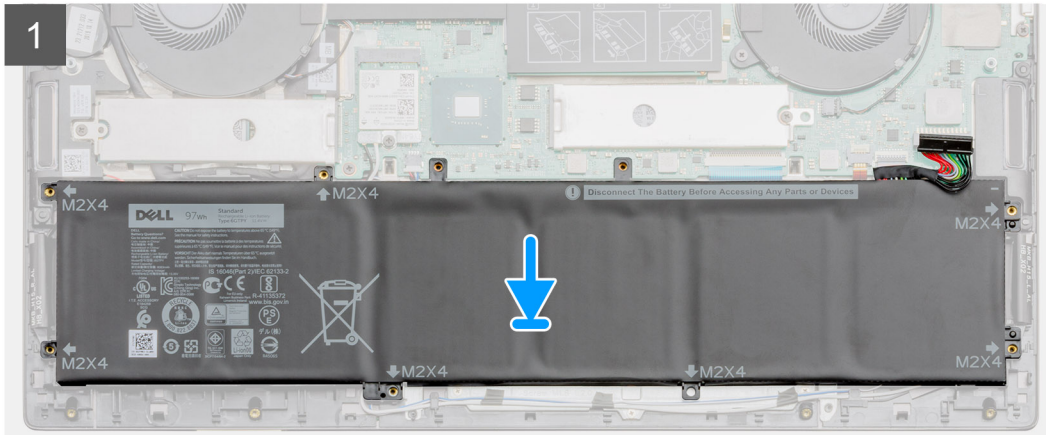
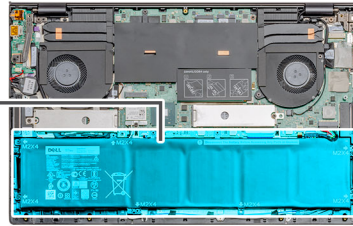
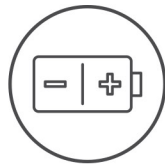

Passo

1. Coloque a bateria no conjunto do teclado e descanso para os pulsos e alinhe os orifícios dos parafusos na bateria com os orifícios dos parafusos no conjunto do teclado e apoio para descanso para os pulsos.
2. Volte a colocar os oito parafusos (M2x5) para fixar a bateria à placa de sistema e ao conjunto do teclado e descanso para os pulsos.
3. Ligue o cabo da bateria à placa de sistema.

Passos seguintes

1. Instale a [tampa da base](#).
2. Siga o procedimento indicado em [Após efetuar qualquer procedimento no interior do computador](#).

placa WLAN

Retirar a placa WLAN

Pré-requisitos

1. Siga o procedimento indicado em [Antes de trabalhar no interior do computador](#).
2. Retire a [tampa da base](#).

3. Retire a [bateria](#).

Sobre esta tarefa

A figura indica a localização da placa WLAN e fornece uma representação visual do procedimento de remoção.



1x
M2x3

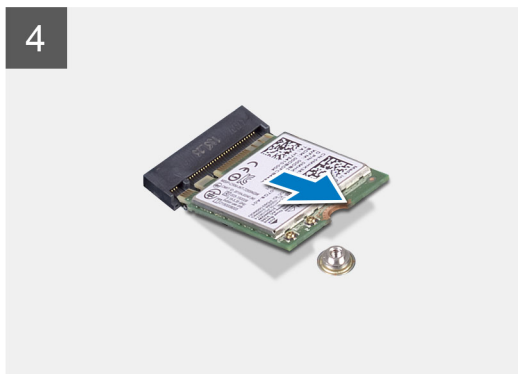
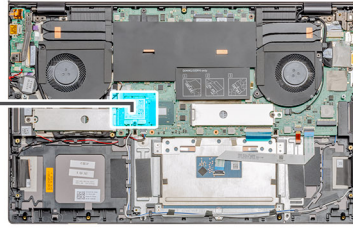

Passo

1. Retire o único parafuso (M2x3) que fixa o suporte da placa WLAN à respetiva placa.
2. Retire o suporte da placa WLAN da respetiva placa.
3. Desligue os cabos de antena da placa WLAN.
4. Deslize e retire a placa WLAN da respetiva ranhura.

Instalar a placa WLAN

Pré-requisitos

Caso esteja a substituir um componente, remova o componente existente antes de efetuar o procedimento de instalação.

Sobre esta tarefa

A figura indica a localização da placa WLAN e fornece uma representação visual do procedimento de instalação.



1x
M2x3

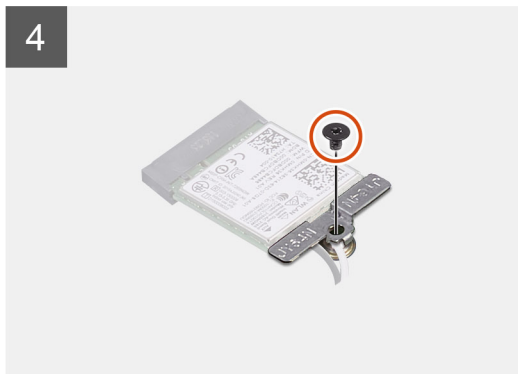
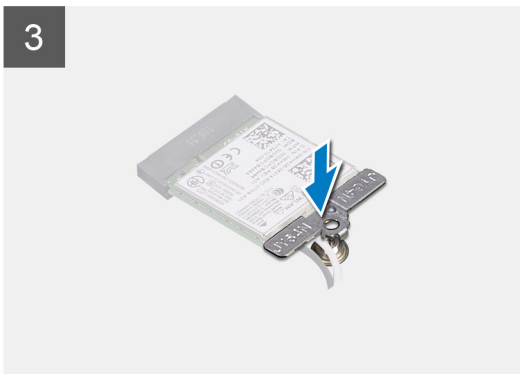
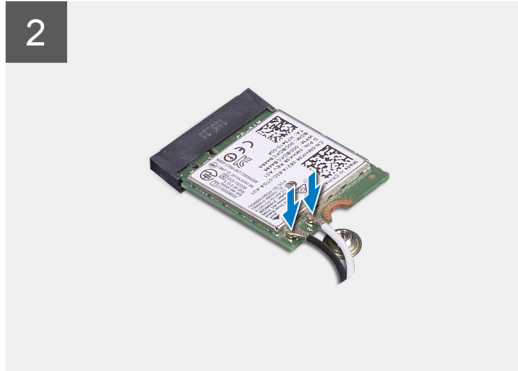
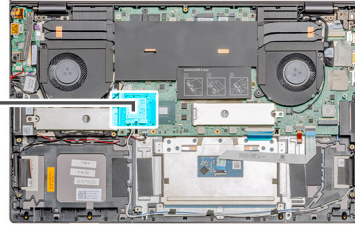

Passo

1. Alinhe o entalhe na placa WLAN com a patilha na ranhura da placa e insira-a em ângulo na respectiva ranhura.
2. Ligue os cabos da antena à placa WLAN.
3. Alinhe e coloque o suporte da placa WLAN na respectiva placa.
4. Volte a colocar o único parafuso (M2x3) para fixar o suporte da placa WLAN na respectiva placa.

Passos seguintes

1. Instale a [bateria](#).
2. Instale a [tampa da base](#).
3. Siga o procedimento indicado em [Após efetuar qualquer procedimento no interior do computador](#).

Módulo de memória

Retirar o módulo de memória – ranhura única

Pré-requisitos

1. Siga o procedimento indicado em [Antes de trabalhar no interior do computador](#).
2. Retire a [tampa da base](#).
3. Desligue a [bateria](#).

Sobre esta tarefa

A figura indica a localização do módulo de memória e fornece uma representação visual do procedimento de remoção.

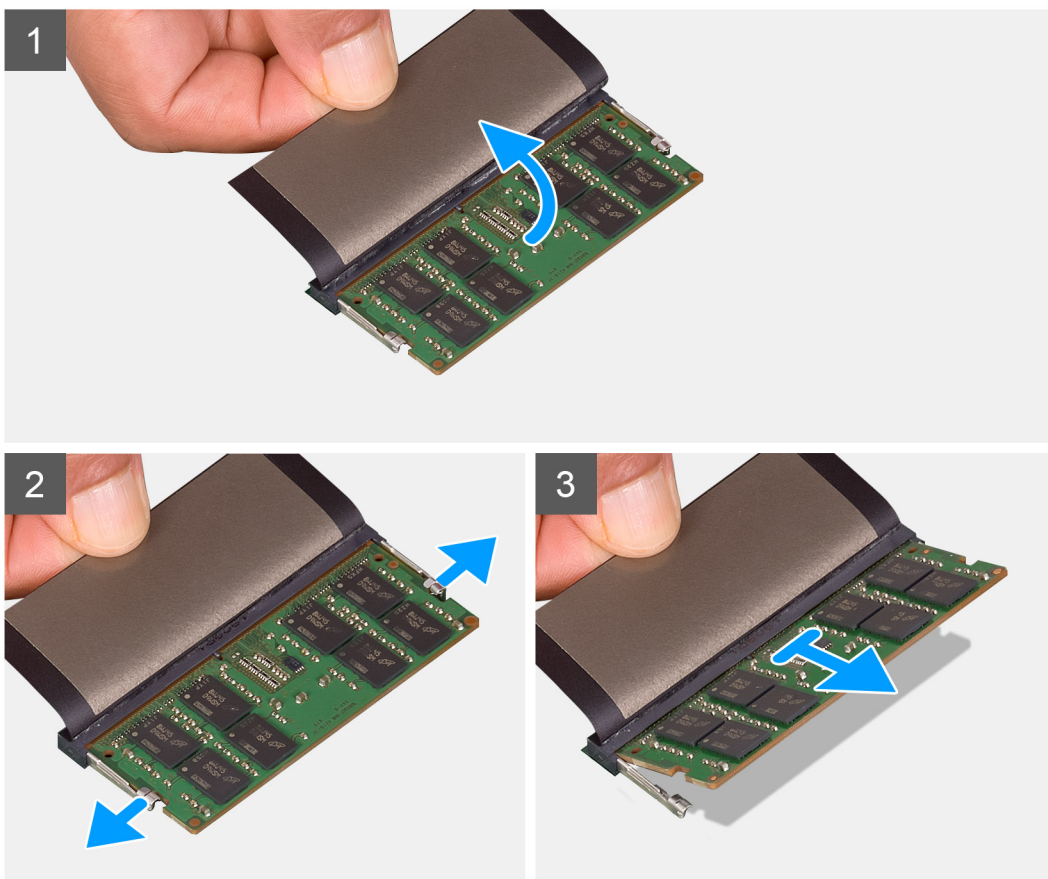
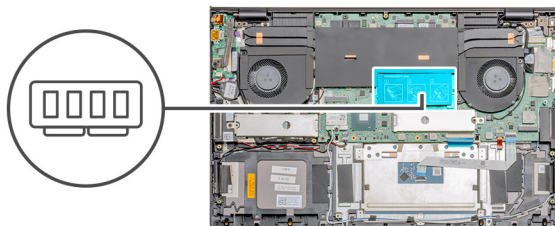

Passo

1. Levante o mylar.
2. Utilize as pontas dos dedos para abrir cuidadosamente os grampos de fixação em cada uma das extremidades da ranhura do módulo de memória até que ele fique visível.
3. Deslize e retire o módulo de memória da respectiva ranhura na placa de sistema.

Instalar o módulo de memória – ranhura única

Pré-requisitos

Caso esteja a substituir um componente, remova o componente existente antes de efetuar o procedimento de instalação.

Sobre esta tarefa

A figura indica a localização do módulo de memória e fornece uma representação visual do processo de instalação.

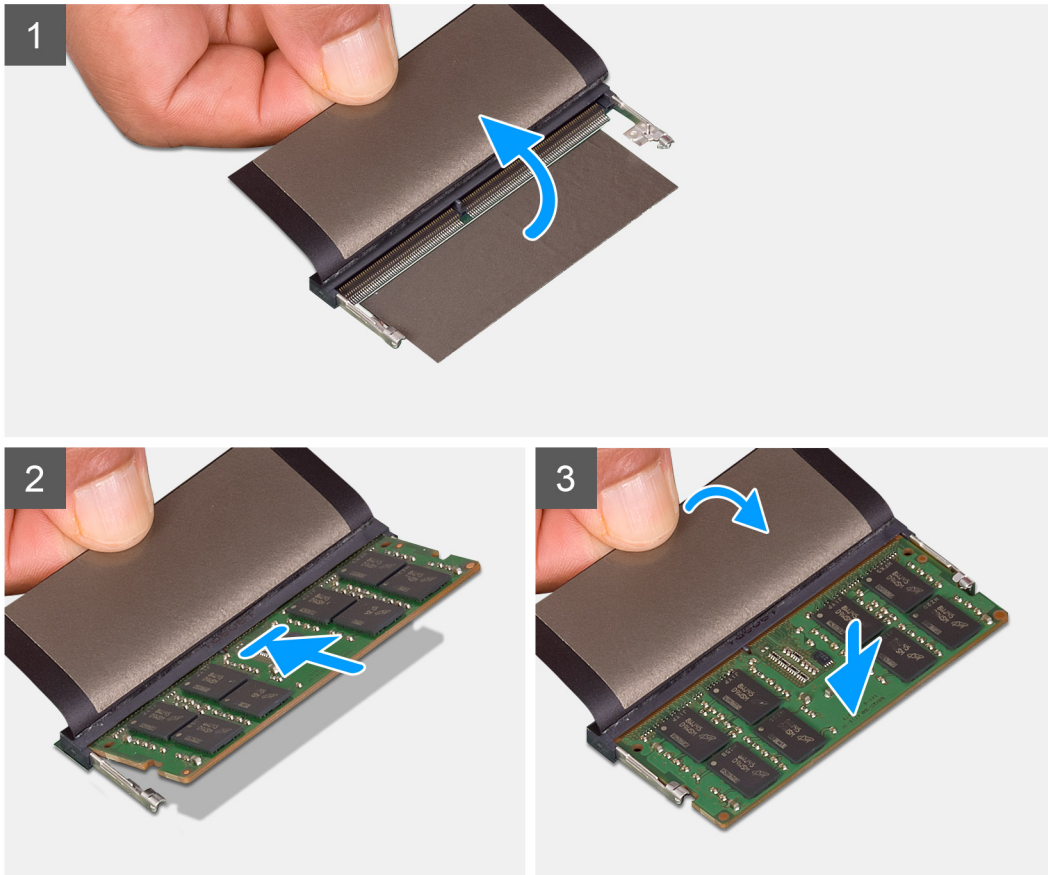
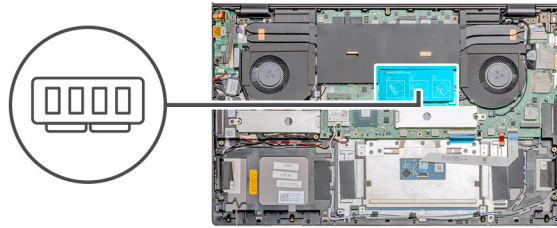

Passo

1. Levante a mylar e alinhe o entalhe no módulo de memória com a patilha na ranhura do módulo de memória.
2. Faça deslizar com firmeza o módulo de memória para dentro da ranhura, em ângulo.
3. Pressione o módulo de memória até que encaixe no lugar.

i **NOTA:** Se não ouvir o estalido, retire o módulo de memória e volte a instalá-lo.

Passos seguintes

1. Ligue a [bateria](#).
2. Instale a [tampa da base](#).
3. Siga o procedimento indicado em [Após efetuar qualquer procedimento no interior do computador](#).

Unidade de estado sólido

Retirar o disco de estado sólido M.2 2280 – SSD-1

Pré-requisitos

1. Siga o procedimento indicado em [Antes de trabalhar no interior do computador](#).
2. Retire a [tampa da base](#).
3. Desligue a [bateria](#).

Sobre esta tarefa

A figura indica a localização do disco de estado sólido e fornece uma representação visual do procedimento de remoção do SSD M.2 2280 da ranhura 1.

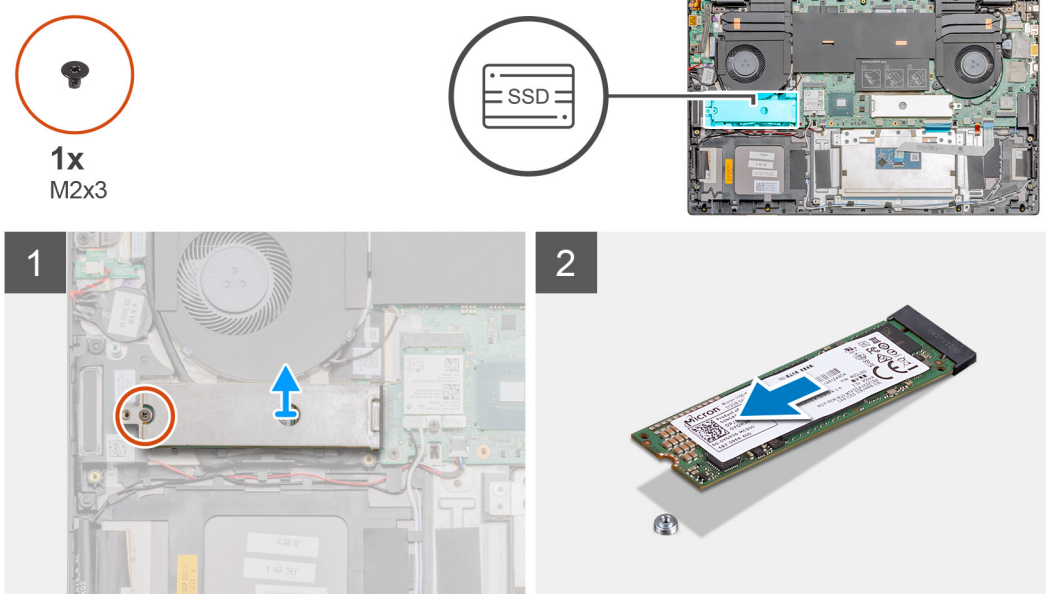

Passo

1. Retire o único parafuso (M2x3) que fixa a blindagem do módulo do disco de estado sólido ao conjunto do teclado e descanso para os pulsos.
2. Levante e retire a blindagem do módulo do disco de estado sólido da respectiva ranhura.
3. Faça deslizar e retire o disco de estado sólido da respectiva ranhura.

Instalar o disco de estado sólido M.2 2280 – SSD-1

Pré-requisitos

Caso esteja a substituir um componente, remova o componente existente antes de efetuar o procedimento de instalação.

Sobre esta tarefa

A figura indica a localização do suporte do disco de estado sólido e fornece uma representação visual do procedimento de alinhamento do suporte para acomodar o disco de estado sólido M.2 2280 na ranhura 1.



1x
M2x3

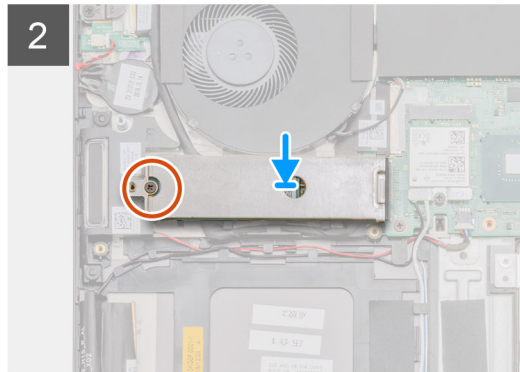
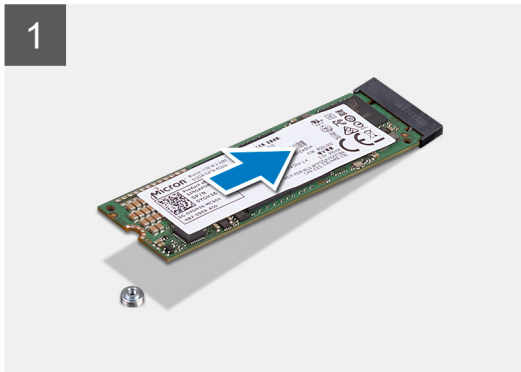
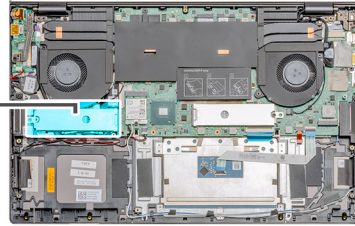

Passo

1. Alinhe o suporte do disco de estado sólido para acomodar o disco de estado sólido M.2 2280.
2. Faça deslizar o módulo do disco de estado sólido firmemente para dentro da respectiva ranhura, fazendo um ângulo.
3. Coloque a blindagem do módulo do disco de estado sólido.
4. Volte a colocar o único parafuso (M2x3) que fixa a blindagem do módulo do disco de estado sólido ao conjunto do teclado e descanso para os pulsos.

Passos seguintes

1. Ligue a [bateria](#).
2. Instale a [tampa da base](#).
3. Siga o procedimento indicado em [Após efetuar qualquer procedimento no interior do computador](#).

Voltar a colocar o apoio do suporte do SSD-1

Pré-requisitos

1. Siga o procedimento indicado em [Antes de trabalhar no interior do computador](#).
2. Retire a [tampa da base](#).
3. Retire a [bateria](#).
4. Retire o [SSD M.2 2280](#) ou o [SSD M.2 2230](#).

Sobre esta tarefa

A figura fornece uma representação visual do procedimento de reposição.

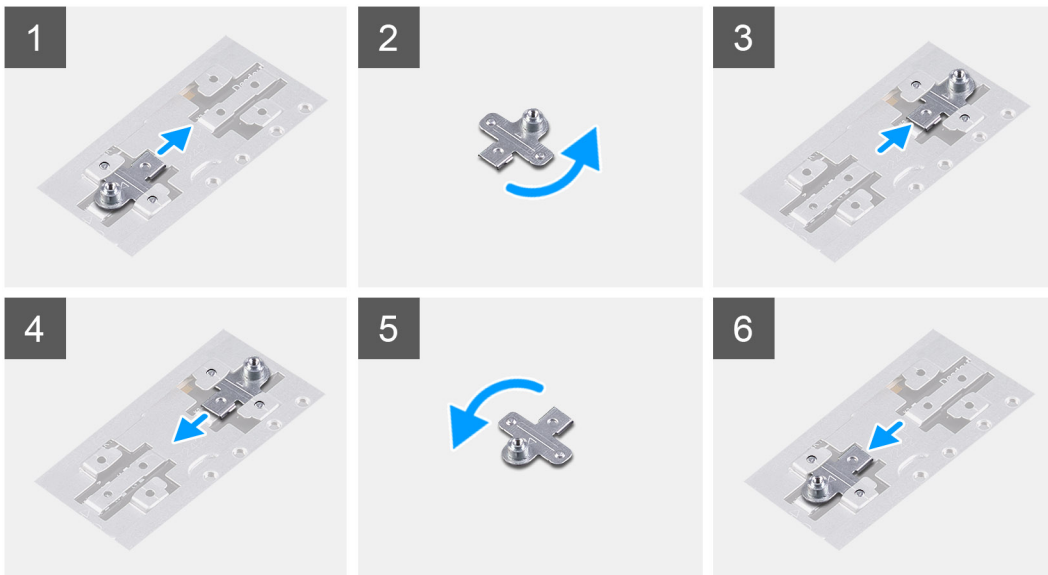

Passo

1. Deslize e retire o apoio do suporte do SSD da respetiva ranhura.
2. Consoante o tipo de disco de estado sólido (M.2 2230/M.2 2280), alinhe e insira o apoio do suporte do SSD dentro da respetiva ranhura.
3. Instale o disco de estado sólido.

Retirar o disco de estado sólido M.2 2230 – SSD-1

Pré-requisitos

1. Siga o procedimento indicado em [Antes de trabalhar no interior do computador](#).
2. Retire a [tampa da base](#).
3. Desligue a [bateria](#).

 **NOTA:** A ranhura 1 suporta ambos os discos de estado sólido M.2 2280 e M.2 2230.

Sobre esta tarefa

A figura indica a localização do disco de estado sólido e fornece uma representação visual do procedimento de remoção do SSD M.2 2280 da ranhura 1.



2x
M2x3

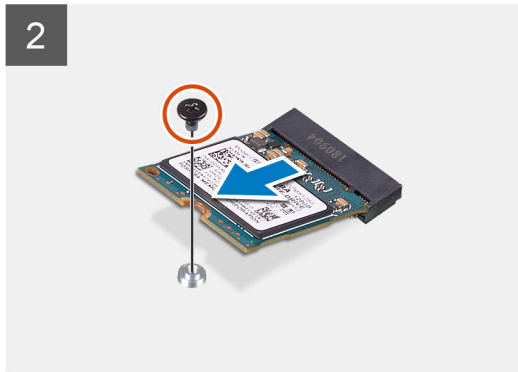
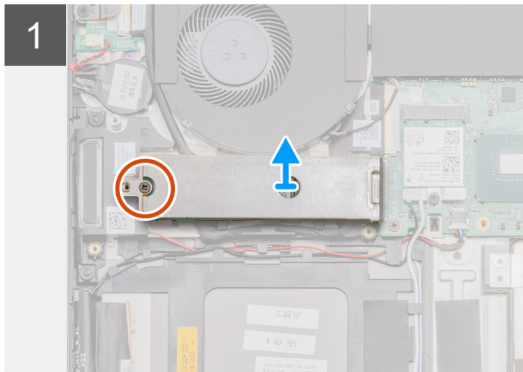
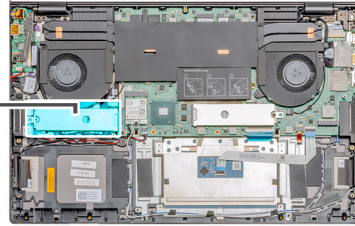

Passo

1. Retire o único parafuso (M2x3) que fixa a blindagem do módulo do disco de estado sólido ao conjunto do teclado e descanso para os pulsos.
2. Levante e retire a blindagem do módulo do disco de estado sólido da respectiva ranhura.
3. Retire o único parafuso (M2x3) que fixa o disco de estado sólido ao conjunto do teclado e descanso para os pulsos.
4. Faça deslizar e retire o disco de estado sólido da respectiva ranhura.

Instalar o disco de estado sólido M.2 2230 – SSD-1

Pré-requisitos

Caso esteja a substituir um componente, remova o componente existente antes de efetuar o procedimento de instalação.

 **NOTA:** A ranhura 1 suporta ambos os SSD M.2 2230 e M.2 2280.

Sobre esta tarefa

A figura indica a localização do suporte do disco de estado sólido e fornece uma representação visual do procedimento de alinhamento do suporte para acomodar o disco de estado sólido M.2 2280 na ranhura 1.



2x
M2x3

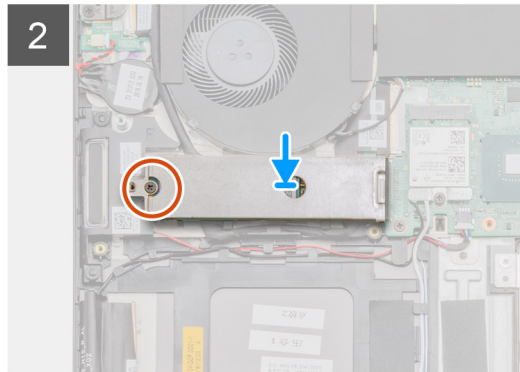
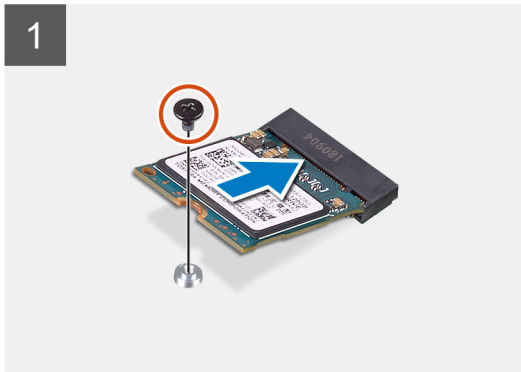
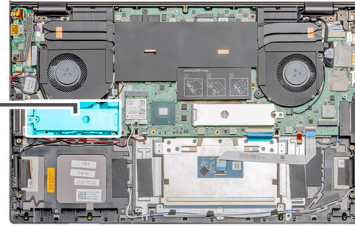

Passo

1. Alinhe o suporte do disco de estado sólido para acomodar o disco de estado sólido M.2 2280.
2. Volte a colocar o único parafuso (M2x3) que fixa o disco de estado sólido ao conjunto do teclado e descanso para os pulsos.
3. Coloque a blindagem do módulo do disco de estado sólido.
4. Volte a colocar o único parafuso (M2x3) que fixa a blindagem do módulo do disco de estado sólido ao conjunto do teclado e descanso para os pulsos.

Passos seguintes

1. Ligue a [bateria](#).
2. Instale a [tampa da base](#).
3. Siga o procedimento indicado em [Após efetuar qualquer procedimento no interior do computador](#).

Retirar o disco de estado sólido M.2 2280 – SSD-2

Pré-requisitos

1. Siga o procedimento indicado em [Antes de trabalhar no interior do computador](#).
2. Retire a [tampa da base](#).
3. Desligue a [bateria](#).

Sobre esta tarefa

A figura indica a localização do disco de estado sólido e fornece uma representação visual do procedimento de remoção do SSD M.2 2280 da ranhura 2.



1x
M2x3

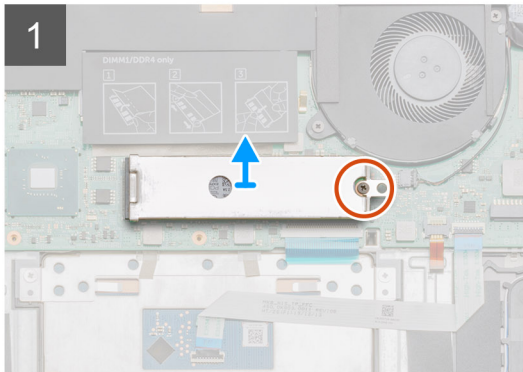
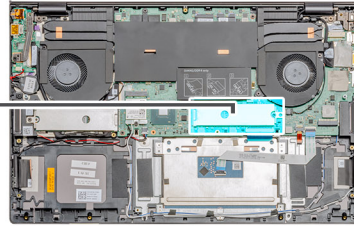

Passo

1. Retire o único parafuso (M2x3) que fixa a blindagem do módulo do disco de estado sólido ao conjunto do teclado e descanso para os pulsos.
2. Levante e retire a blindagem do módulo do disco de estado sólido da respectiva ranhura.
3. Faça deslizar e retire o disco de estado sólido da respectiva ranhura.

Instalar o disco de estado sólido M.2 2280 – SSD-2

Pré-requisitos

Caso esteja a substituir um componente, remova o componente existente antes de efetuar o procedimento de instalação.

 **NOTA:** A ranhura 2 suporta ambos os SSD M.2 2230 e M.2 2280.

Sobre esta tarefa

A figura indica a localização do suporte do disco de estado sólido e fornece uma representação visual do procedimento de alinhamento do suporte para acomodar o disco de estado sólido M.2 2280 na ranhura 2.



1x
M2x3

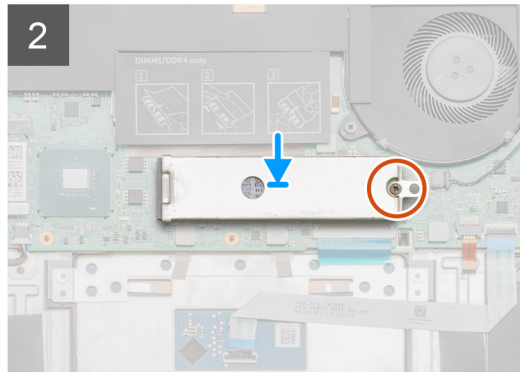
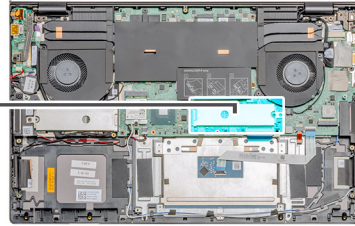

Passo

1. Alinhe o suporte do disco de estado sólido para acomodar o disco de estado sólido M.2 2280.
2. Coloque a blindagem do módulo do disco de estado sólido.
3. Volte a colocar o único parafuso (M2x3) que fixa o módulo do disco de estado sólido ao conjunto do teclado e descanso para os pulsos.

Passos seguintes

1. Ligue a [bateria](#).
2. Instale a [tampa da base](#).
3. Siga o procedimento indicado em [Após efetuar qualquer procedimento no interior do computador](#).

Altifalantes

Retirar as colunas

Pré-requisitos

1. Siga o procedimento indicado em [Antes de trabalhar no interior do computador](#).
2. Retire a [tampa da base](#).
3. Retire a [bateria](#).
4. Retire a [WLAN](#).

Sobre esta tarefa

A figura indica a localização das colunas e fornece uma representação visual do procedimento de remoção.

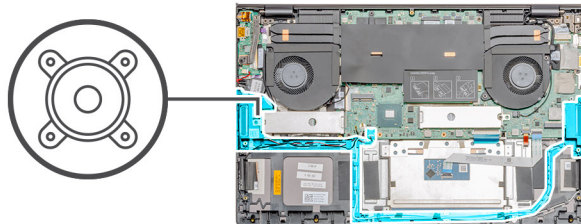

Passo

1. Desligue o cabo da coluna da placa de sistema.
2. Anote o percurso do cabo da coluna e retire-o das guias de encaminhamento no conjunto do teclado e descanso para os pulsos.

 **NOTA:** Anote a posição das ilhoses de borracha antes de levantar as colunas.

3. Levante as colunas, juntamente com o respetivo cabo, e retire-as do conjunto do teclado e descanso para os pulsos.

Instalar as colunas

Pré-requisitos

Caso esteja a substituir um componente, remova o componente existente antes de efetuar o procedimento de instalação.

Sobre esta tarefa

A figura indica a localização das colunas e fornece uma representação visual do procedimento de instalação.

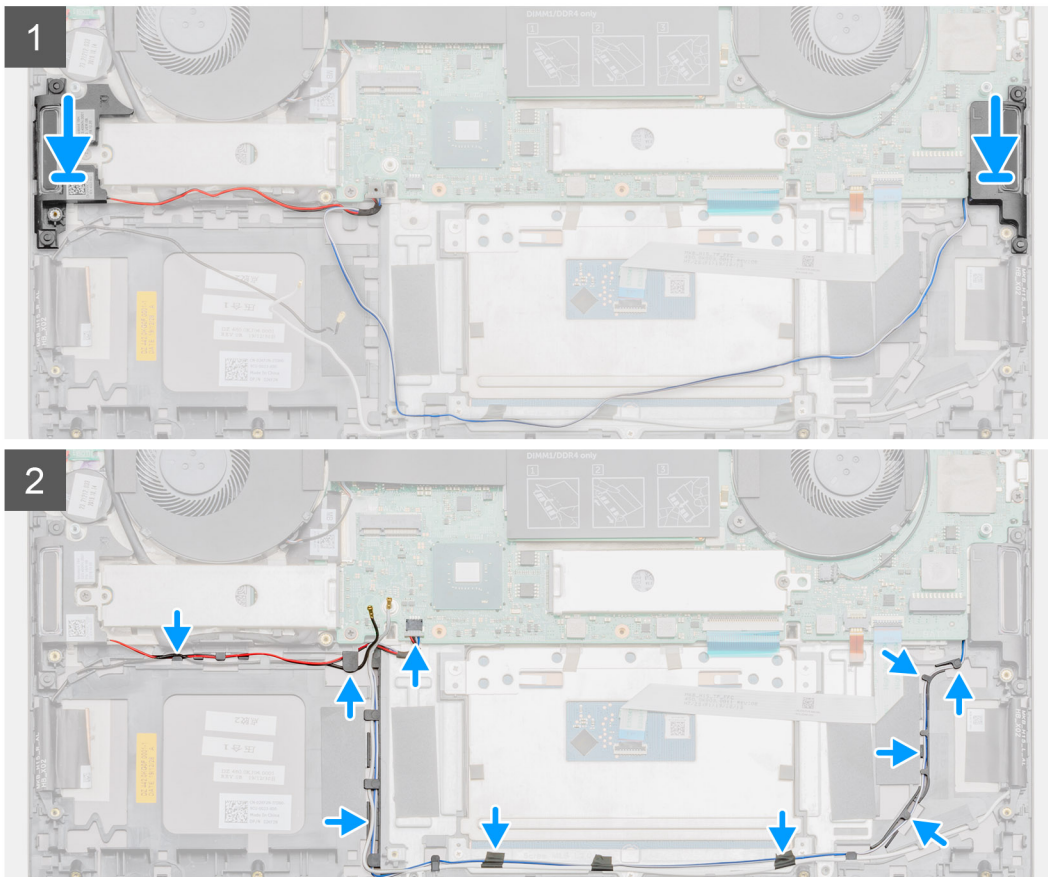
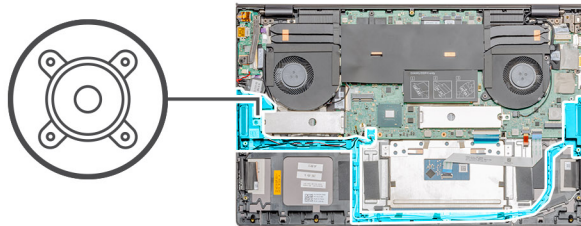

Passo

1. Utilizando os postes de alinhamento e as ilhoses de borracha, coloque as colunas nas ranhuras no conjunto do teclado e descanso para os pulsos.
2. Encaminhe o cabo das colunas ao longo das guias de encaminhamento no conjunto do teclado e descanso para os pulsos.
3. Ligue o cabo da coluna à placa de sistema.

Passos seguintes

1. Instale a [WLAN](#).
2. Instale a [bateria](#).
3. Instale a [tampa da base](#).
4. Siga o procedimento indicado em [Após efetuar qualquer procedimento no interior do computador](#).

Ventoinha da GPU

Retirar a ventoinha do GPU

Pré-requisitos

1. Siga o procedimento indicado em [Antes de trabalhar no interior do computador](#).
2. Retire a [tampa da base](#).
3. Retire a [bateria](#).

Sobre esta tarefa

A figura indica a localização da ventoinha do GPU e fornece uma representação visual do procedimento de remoção.

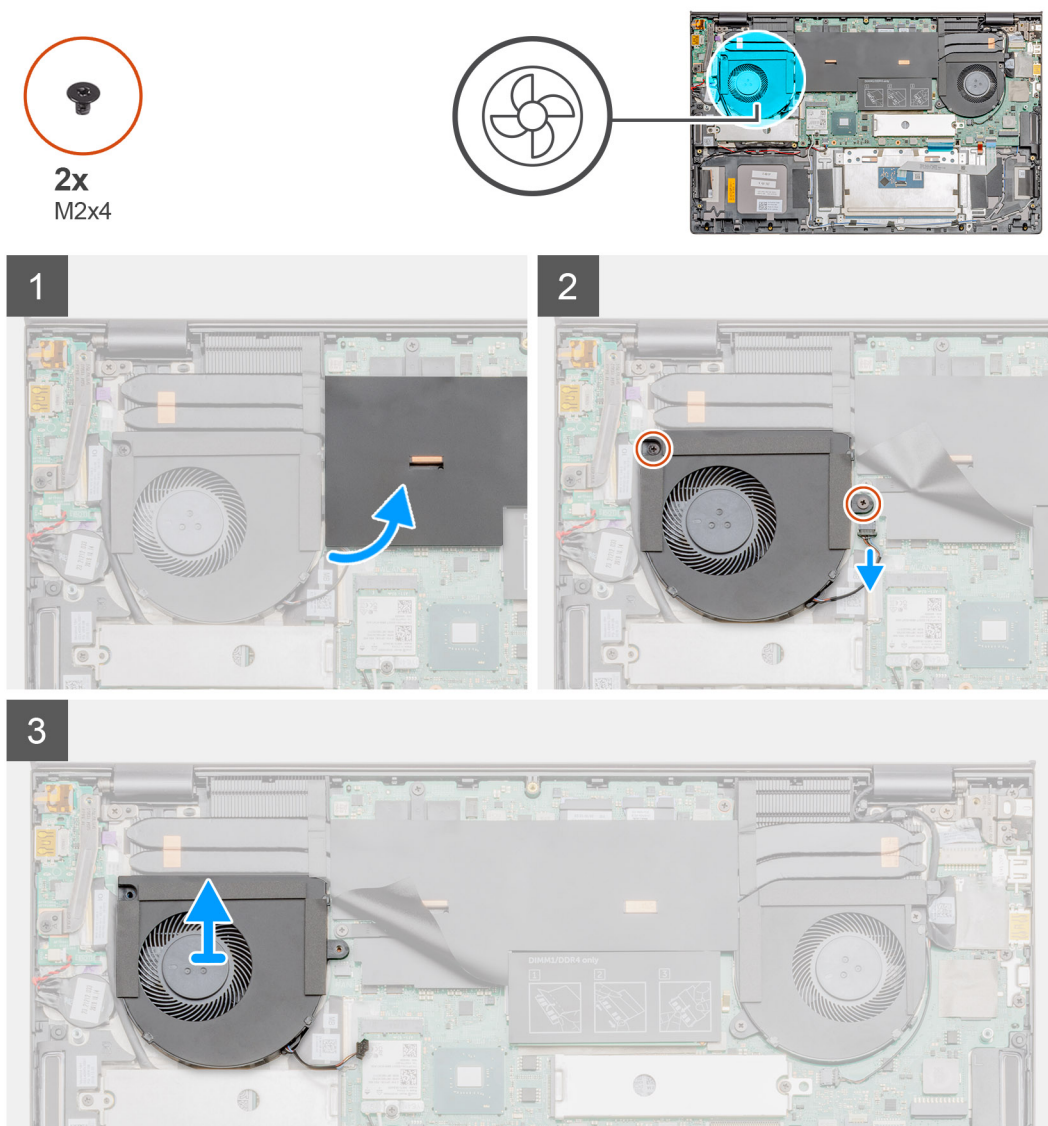

Passo

1. Vire para abrir a tampa de mylar.
2. Retire os dois parafusos (M2x4) que fixam a ventoinha do GPU ao conjunto do teclado e descanso para os pulsos.
3. Desligue o cabo da ventoinha do GPU da placa de sistema.
4. Deslize e levante a ventoinha do GPU para a retirar do conjunto do teclado e descanso para os pulsos.

Instalar a ventoinha do GPU

Pré-requisitos

Caso esteja a substituir um componente, remova o componente existente antes de efetuar o procedimento de instalação.

Sobre esta tarefa

A figura indica a localização da ventoinha do GPU e fornece uma representação visual do procedimento de remoção.



2x
M2x4

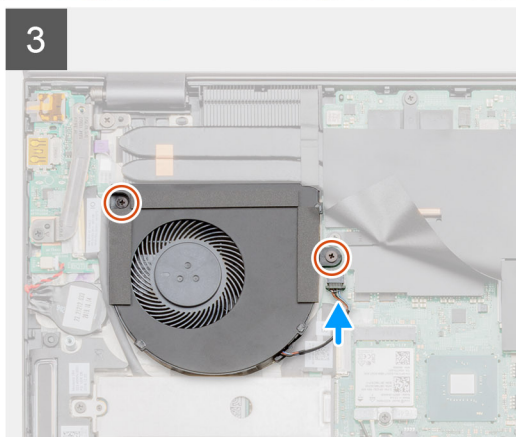
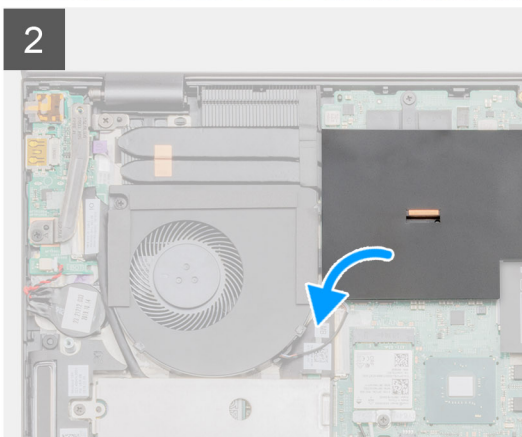
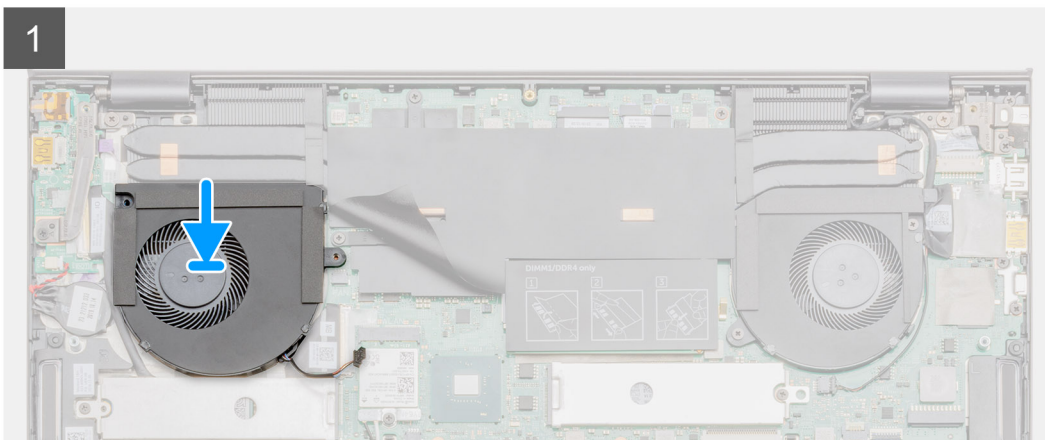
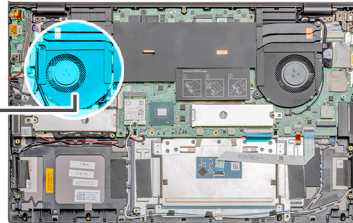

Passo

1. Deslize e coloque a ventoinha do GPU no conjunto do teclado e descanso para os pulsos.
2. Alinhe os orifícios dos parafusos na ventoinha do GPU com os orifícios dos parafusos no conjunto do teclado e descanso para os pulsos.
3. Volte a colocar os dois parafusos (M2x4) para fixar a ventoinha do GPU ao conjunto do teclado e descanso para os pulsos.
4. Ligue o cabo da ventoinha do GPU à placa de sistema.

Passos seguintes

1. Instale a [bateria](#).
2. Instale a [tampa da base](#).

3. Siga o procedimento indicado em [Após efetuar qualquer procedimento no interior do computador](#).

Ventoinha do sistema

Remoção da ventoinha do sistema

Pré-requisitos

1. Siga o procedimento indicado em [Antes de trabalhar no interior do computador](#).
2. Retire a [tampa da base](#).
3. Retire a [bateria](#).

Sobre esta tarefa

A figura indica a localização da ventoinha do sistema e fornece uma representação visual do procedimento de remoção.

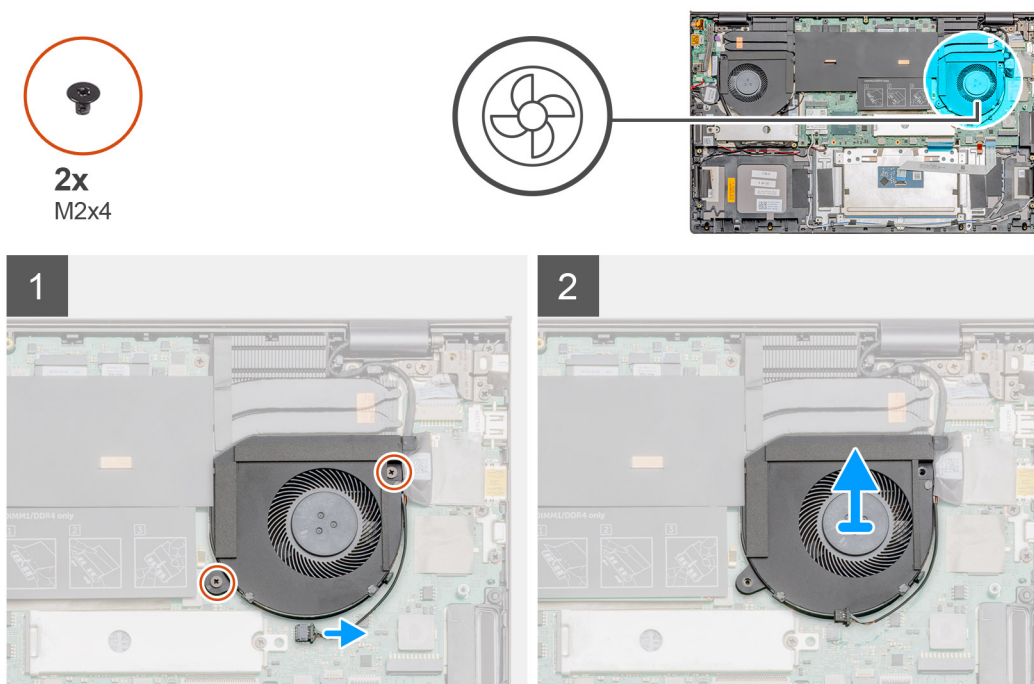

Passo

1. Retire os dois parafusos (M2x4) que fixam a ventoinha do sistema ao conjunto do teclado e descanso para os pulsos.
2. Desligue o cabo da ventoinha do sistema da placa de sistema.
3. Deslize e levante a ventoinha do sistema para a retirar do conjunto do teclado e descanso para os pulsos.

Instalação da ventoinha do sistema

Pré-requisitos

Caso esteja a substituir um componente, remova o componente existente antes de efetuar o procedimento de instalação.

Sobre esta tarefa

A figura indica a localização da ventoinha do sistema e fornece uma representação visual do procedimento de instalação.



2x
M2x4

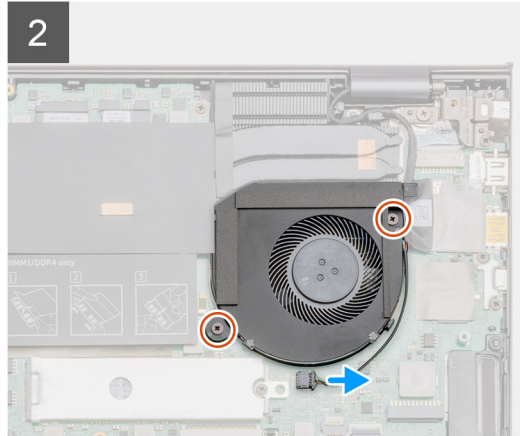
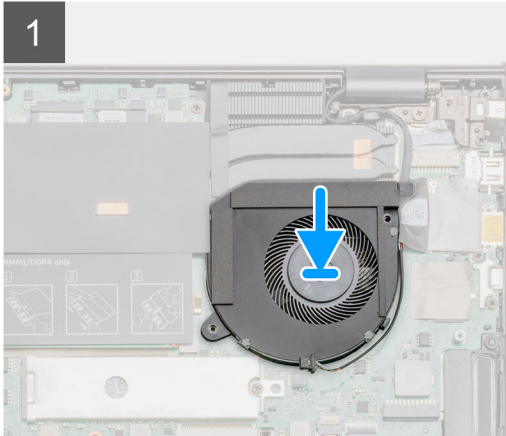
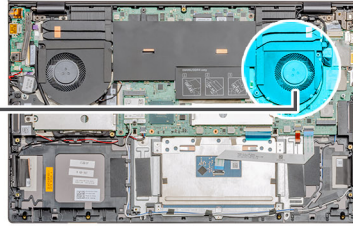

Passo

1. Deslize e coloque a ventoinha do sistema no conjunto do teclado e descanso para os pulsos.
2. Alinhe os orifícios dos parafusos na ventoinha do sistema com os orifícios dos parafusos no conjunto do teclado e descanso para os pulsos.
3. Volte a colocar os dois parafusos (M2x4) para fixar a ventoinha do sistema ao conjunto do teclado e descanso para os pulsos.
4. Ligue o cabo da ventoinha do sistema à placa de sistema.

Passos seguintes

1. Instale a [bateria](#).
2. Instale a [tampa da base](#).
3. Siga o procedimento indicado em [Após efetuar qualquer procedimento no interior do computador](#).

Dissipador de calor

Remover o dissipador de calor - UMA

Pré-requisitos

 **NOTA:** O tipo de dissipador de calor varia de acordo com a configuração pedida.

1. Siga o procedimento indicado em [Antes de trabalhar no interior do computador](#).
2. Retire a [tampa da base](#).
3. Retire a [bateria](#).

Sobre esta tarefa

A figura indica a localização do dissipador de calor e fornece uma representação visual do processo de remoção.

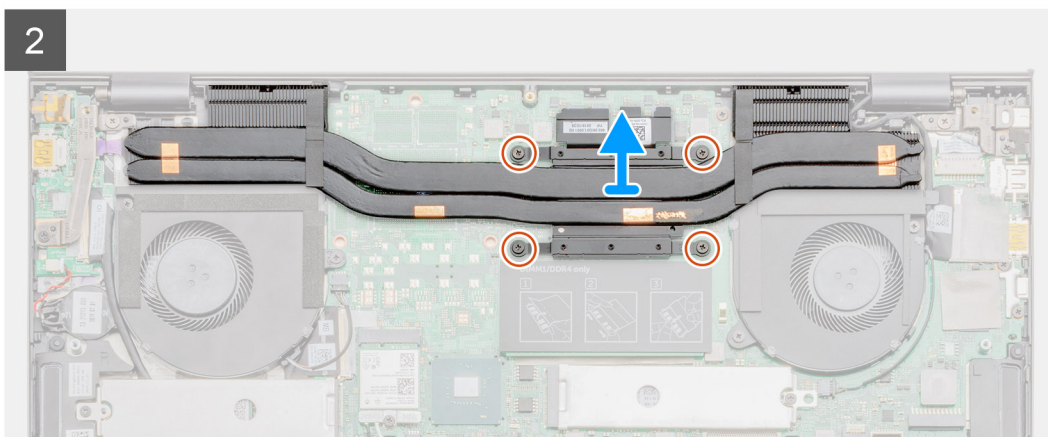
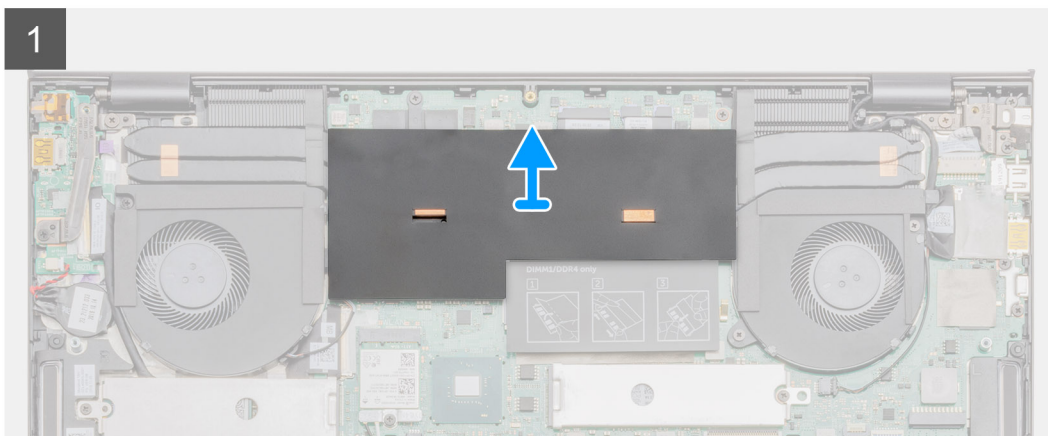
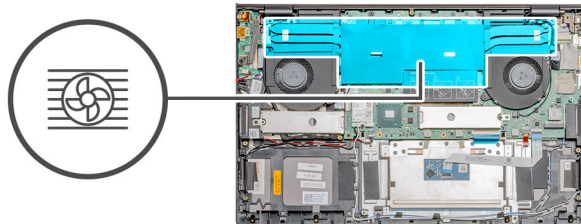

Passo

1. Vire para abrir a tampa de mylar.
2. Por ordem sequencial (como indicado no dissipador de calor), desaperte os quatro parafusos integrados que fixam o dissipador de calor à placa de sistema.
3. Levante e retire o dissipador de calor do conjunto do teclado e descanso para os pulsos.

Instalar o dissipador de calor - UMA

Pré-requisitos

Caso esteja a substituir um componente, remova o componente existente antes de efetuar o procedimento de instalação.

Sobre esta tarefa

A figura indica a localização do dissipador de calor e fornece uma representação visual do processo de instalação.

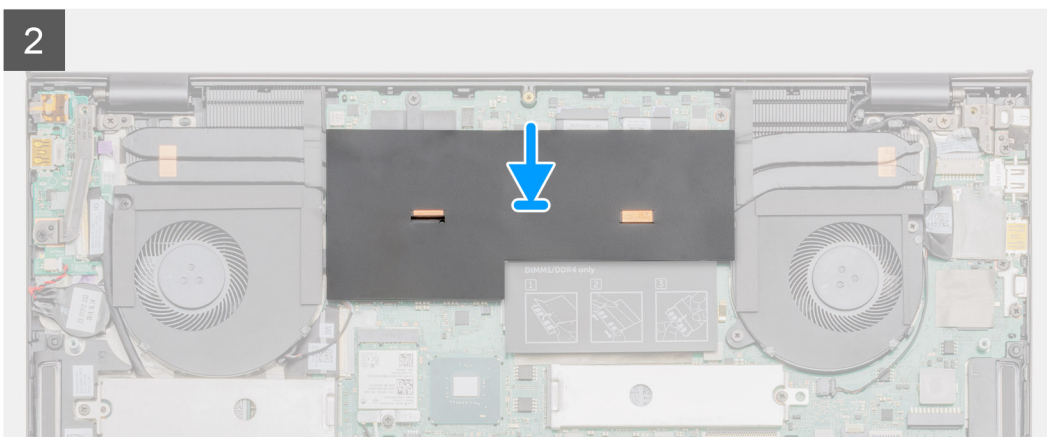
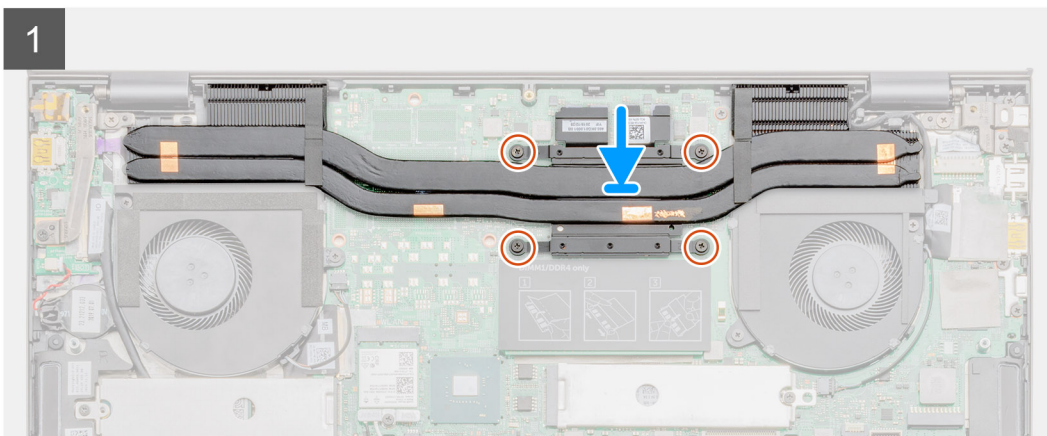
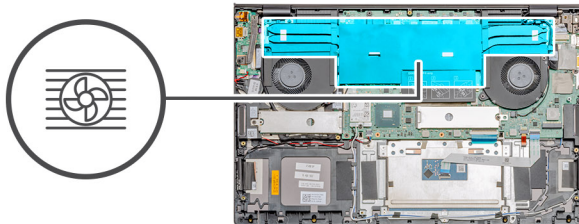

Passo

1. Coloque a dissipador de calor na placa de sistema e alinhe os orifícios dos parafusos no dissipador de calor com os orifícios dos parafusos na placa de sistema.
2. Por ordem sequencial (como indicado no dissipador de calor), aperte os quatro parafusos integrados que fixam o dissipador de calor à placa de sistema.
3. Volte a colocar a tampa de mylar.

Passos seguintes

1. Instale a [bateria](#).
2. Instale a [tampa da base](#).
3. Siga o procedimento indicado em [Após efetuar qualquer procedimento no interior do computador](#).

Remover o dissipador de calor – independente

Pré-requisitos

 **NOTA:** O tipo de dissipador de calor varia de acordo com a configuração pedida.

1. Siga o procedimento indicado em [Antes de trabalhar no interior do computador](#).

2. Retire a [tampa da base](#).
3. Retire a [bateria](#).

Sobre esta tarefa

A figura indica a localização do dissipador de calor e fornece uma representação visual do processo de remoção.

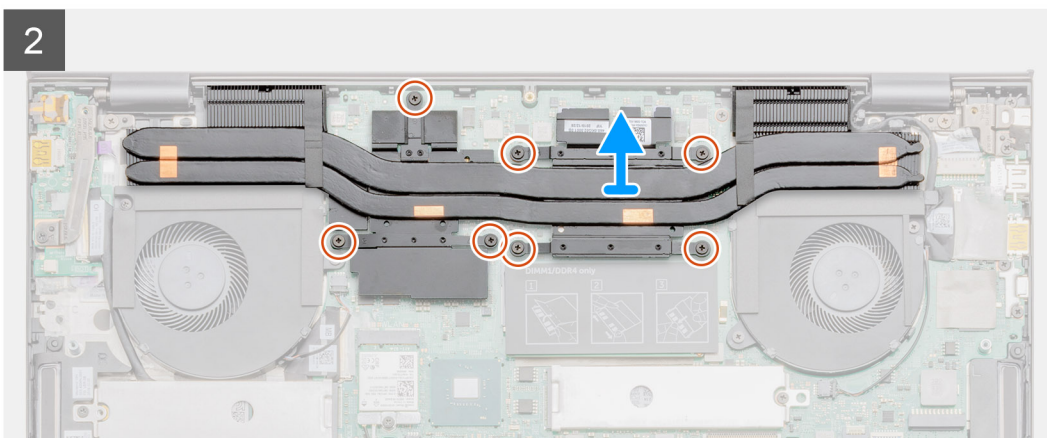
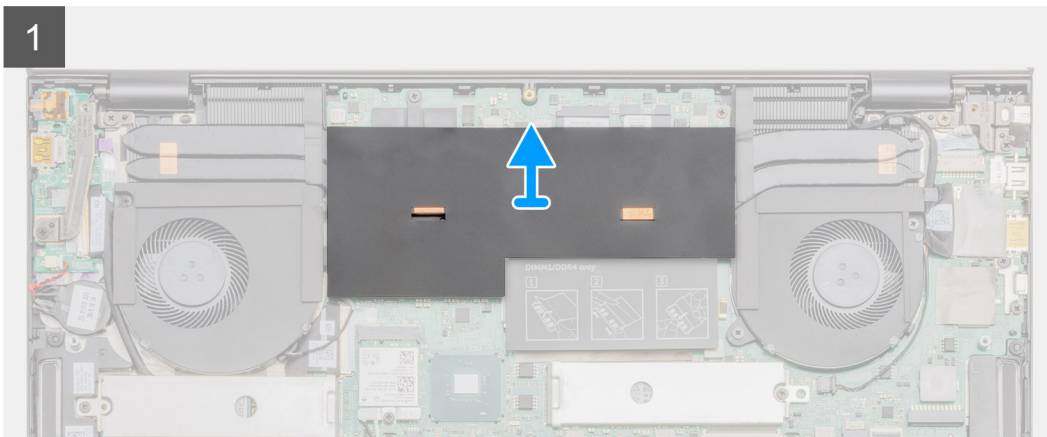
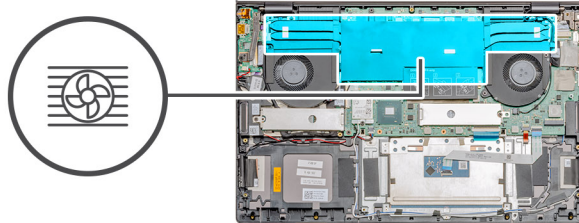

Passo

1. Vire para abrir a tampa de mylar.
2. Por ordem sequencial (como indicado no dissipador de calor), desaperte os quatro parafusos integrados que fixam o dissipador de calor à placa de sistema.
3. Levante e retire o dissipador de calor da placa de sistema.

Instalar o dissipador de calor - dedicado

Pré-requisitos

Caso esteja a substituir um componente, remova o componente existente antes de efetuar o procedimento de instalação.

Bateria de célula tipo moeda

Retirar a bateria de célula tipo moeda

Pré-requisitos

1. Siga o procedimento indicado em [Antes de trabalhar no interior do computador](#).
2. Retire a [tampa da base](#).
3. Retire a [bateria](#).

i **NOTA:** A remoção da bateria de célula tipo moeda repõe as definições originais do programa de configuração do BIOS. Recomenda-se que anote as definições do programa de configuração do BIOS antes de retirar a bateria de célula tipo moeda.
O sistema não arranca para o sistema operativo se as definições não forem guardadas.

Sobre esta tarefa

A figura indica a localização da bateria de célula tipo moeda e fornece uma representação visual do processo de remoção.

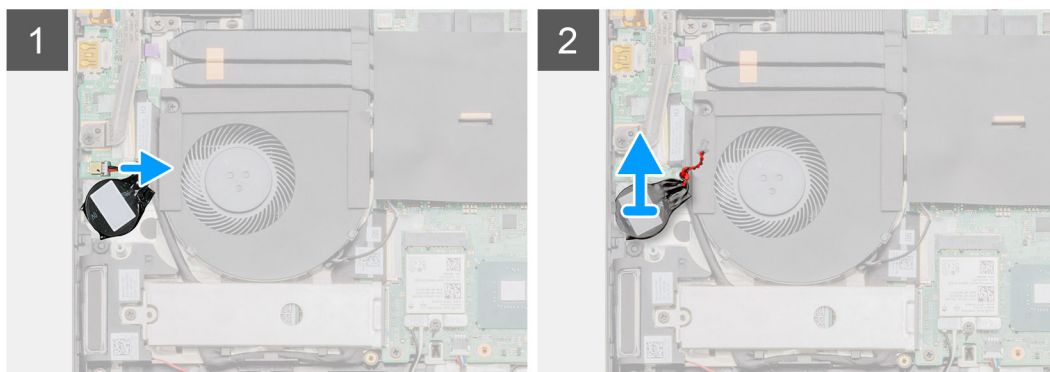
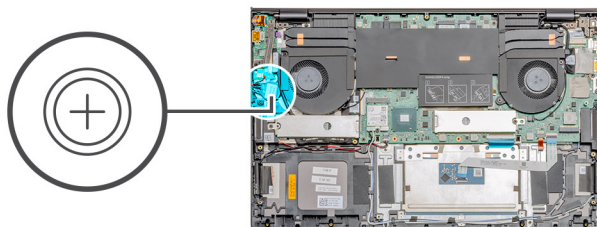

Passo

1. Desligue o cabo da bateria de célula tipo moeda da placa de E/S.
2. Descole a bateria de célula tipo moeda do conjunto do teclado e descanso para os pulsos.

Instalar a bateria de célula tipo moeda

Pré-requisitos

Caso esteja a substituir um componente, remova o componente existente antes de efetuar o procedimento de instalação.

Sobre esta tarefa

A figura indica a localização da bateria de célula tipo moeda e fornece uma representação visual do processo de instalação.

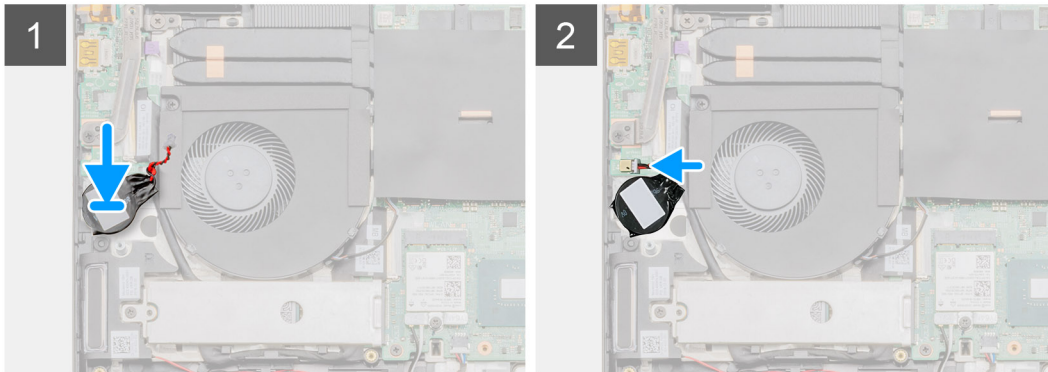
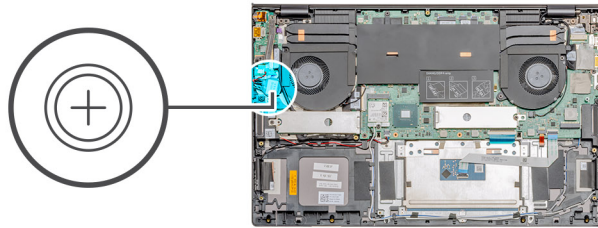

Passo

1. Cole a bateria de célula tipo moeda na ranhura no conjunto do teclado e descanso para os pulsos.
2. Encaminhe o cabo da bateria de célula tipo moeda como ilustrado, e ligue-o à placa de E/S.

Passos seguintes

1. Instale a [bateria](#).
2. Instale a [tampa da base](#).
3. Siga o procedimento indicado em [Após efetuar qualquer procedimento no interior do computador](#).

placa de E/S

Remover a placa de E/S

Pré-requisitos

1. Siga o procedimento indicado em [Antes de trabalhar no interior do computador](#).
2. Retire a [tampa da base](#).
3. Retire a [bateria](#).
4. Retire a [ventoinha do GPU](#).

Sobre esta tarefa

 **NOTA:** Retirar a placa de E/S desliga a bateria da placa de sistema.

A figura indica a localização da placa de E/S e fornece uma representação visual do procedimento de remoção.



1x
M2.5x5



1x
M2.5x4



1x
M2x3

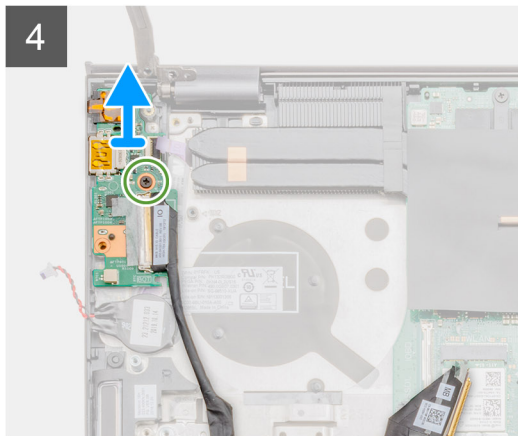
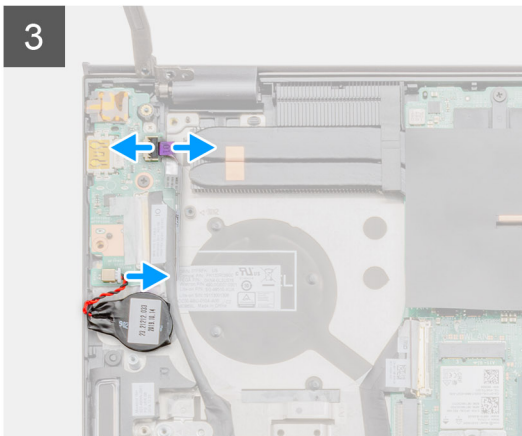
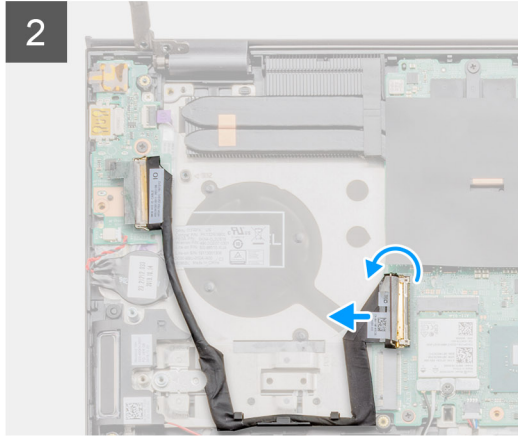
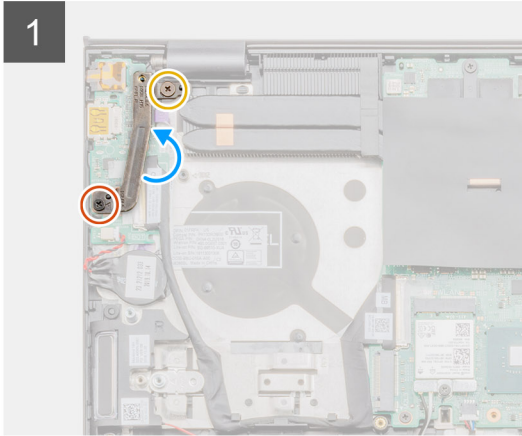
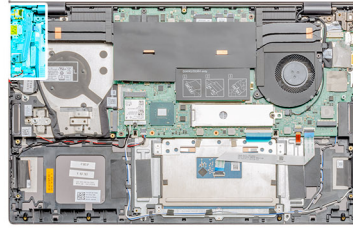

Passo

1. Retire os dois parafusos (M2.5x5) e (M2.5x4) que fixam a dobradiça esquerda do ecrã ao computador.
2. Levante a dobradiça esquerda do ecrã.
3. Abra o trinco e desligue o cabo da placa de E/S da respetiva placa.
4. Abra o trinco e desligue o cabo USH (opcional) da placa de E/S.
5. Desligue o cabo da bateria de célula tipo moeda da placa de E/S.
6. Retire o único parafuso (M2x3) que fixa a placa de E/S ao conjunto do teclado e descanso para os pulsos.
7. Levante a placa de E/S e retire-a do conjunto do teclado e descanso para os pulsos.

Instalar a placa de E/S

Pré-requisitos

Caso esteja a substituir um componente, remova o componente existente antes de efetuar o procedimento de instalação.

Sobre esta tarefa

A figura indica a localização da placa de E/S e fornece uma representação visual do procedimento de instalação.



1x
M2.5x5



1x
M2.5x4



1x
M2x3

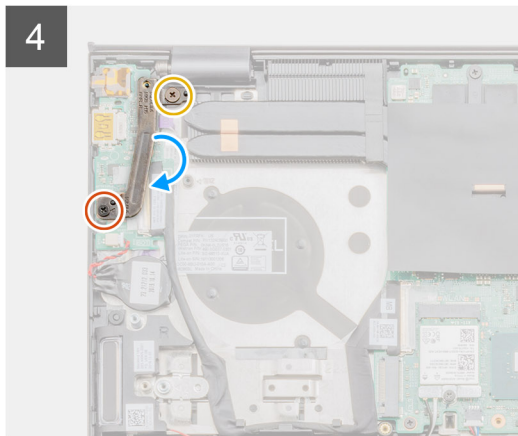
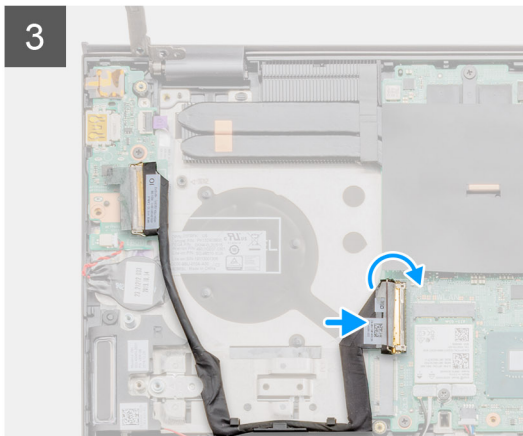
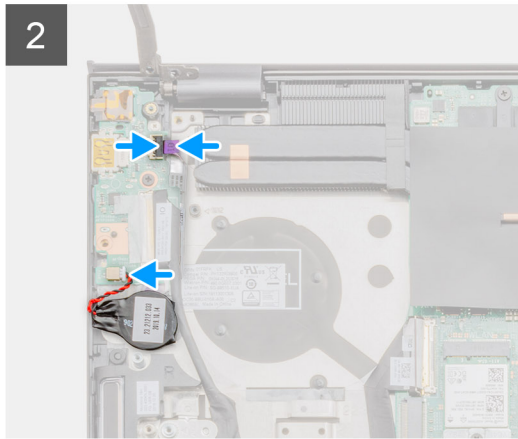
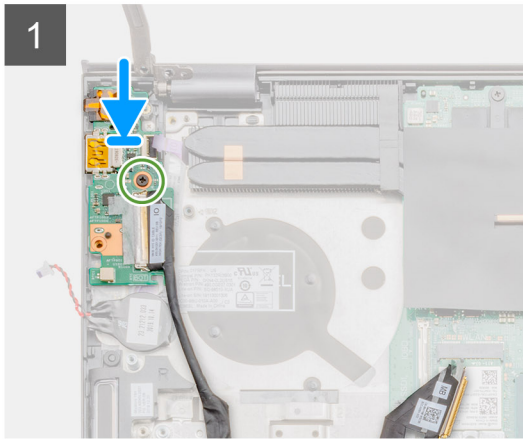
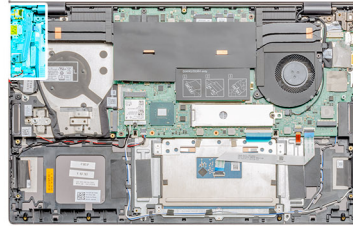

Passo

1. Coloque a placa de E/S no conjunto do teclado e descanso para as mãos.
2. Alinhe os orifícios dos parafusos na placa de E/S com os orifícios dos parafusos no conjunto do teclado e descanso para as mãos.
3. Volte a colocar o único parafuso (M2x3) que fixa a placa de E/S ao conjunto do teclado e descanso para os pulsos.
4. Ligue o cabo USH (opcional) à placa de E/S e feche o trinco para fixar o cabo.
5. Ligue o cabo da bateria de célula tipo moeda à placa de E/S e cole a bateria de célula tipo moeda.
6. Ligue o cabo da placa de E/S à respetiva placa e feche o trinco para fixar o cabo.
7. Baixe a dobradiça esquerda do ecrã.
8. Volte a colocar os dois parafusos (M2.5x5) e (M2.5x4) que fixam a placa de E/S ao conjunto do teclado e descanso para os pulsos.

Passos seguintes

1. Instale a [ventoinha do GPU](#).
2. Instale a [bateria](#).
3. Instale a [tampa da base](#).
4. Siga o procedimento indicado em [Após efetuar qualquer procedimento no interior do computador](#).

Botão de alimentação com leitor de impressões digitais (opcional)

Remover o botão de alimentação e o leitor de impressões digitais opcional

Pré-requisitos

1. Siga o procedimento indicado em [Antes de trabalhar no interior do computador](#).
2. Retire a [tampa da base](#).
3. Retire a [bateria](#).
4. Retire a [ventoinha do GPU](#).
5. Retire a [placa de E/S](#).

Sobre esta tarefa

A figura indica a localização do botão de alimentação com leitor de impressões digitais opcional e fornece uma representação visual do procedimento de remoção.



2x
M1.6x2.5

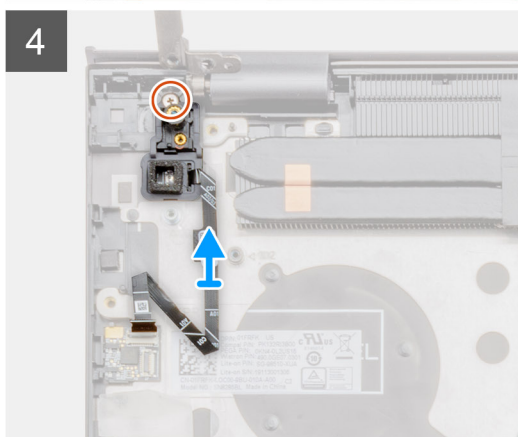
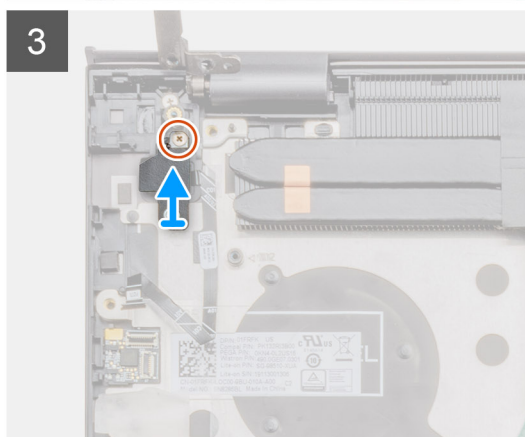
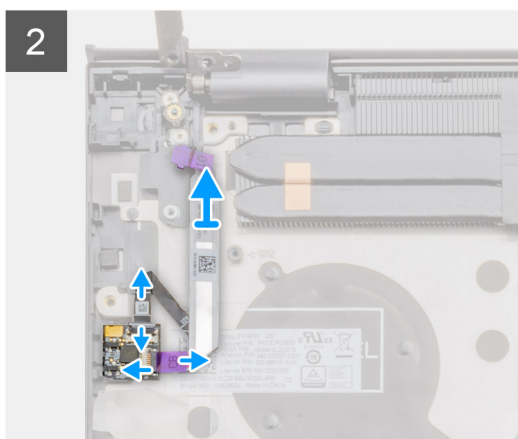
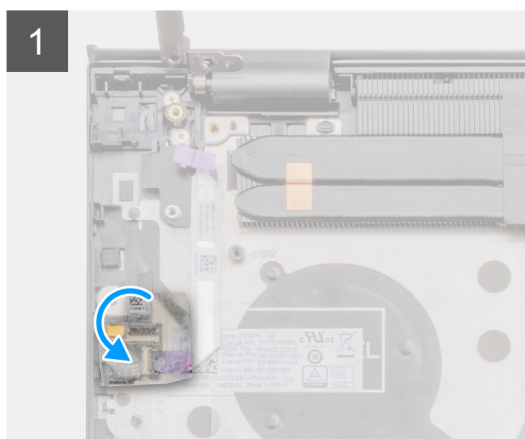
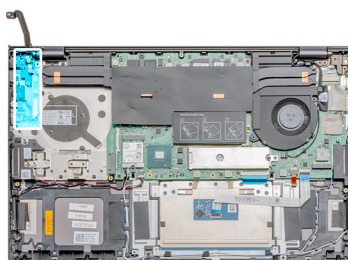

Passo

1. Retire a cobertura adesiva transparente que se encontra sobre o leitor de impressões digitais.
2. Levante o trinco e desligue o cabo USH (opcional) do conector no conjunto do descanso para os pulsos.
 **NOTA:** Retire o cabo USH (opcional) e coloque-o de lado, uma vez que já está desligado da outra extremidade.
3. Desligue o cabo do leitor de impressões digitais do respetivo conector no conjunto do descanso para os pulsos.
4. Retire o único parafuso (M1.6x2.5) e levante o suporte.
5. Retire o único parafuso (M1.6x2.5) que fixa o botão de alimentação com leitor de impressões digitais opcional ao conjunto do descanso para os pulsos.
6. Levante o botão de alimentação com leitor de impressões digitais opcional, juntamente com o cabo do respetivo leitor, para o retirar do conjunto do teclado e descanso para os pulsos.

Instalar o botão de alimentação com leitor de impressões digitais opcional

Pré-requisitos

Caso esteja a substituir um componente, remova o componente existente antes de efetuar o procedimento de instalação.

Sobre esta tarefa

A figura indica a localização do botão de alimentação com leitor de impressões digitais e fornece uma representação visual do procedimento de instalação.



2x
M1.6x2.5

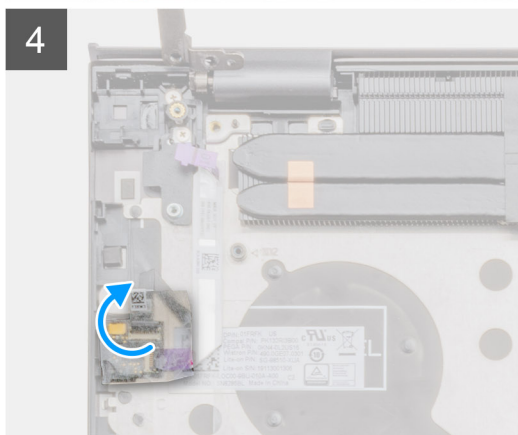
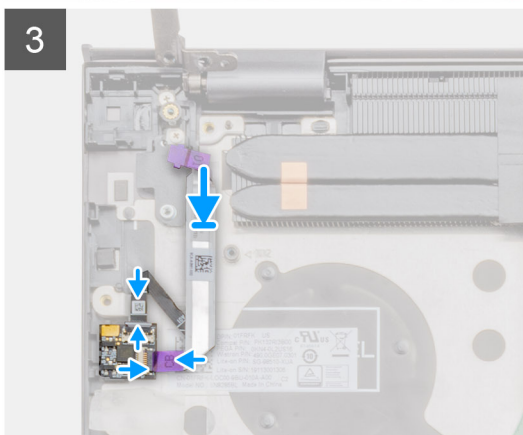
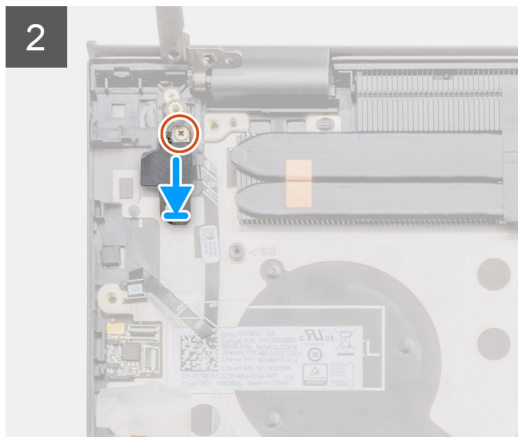
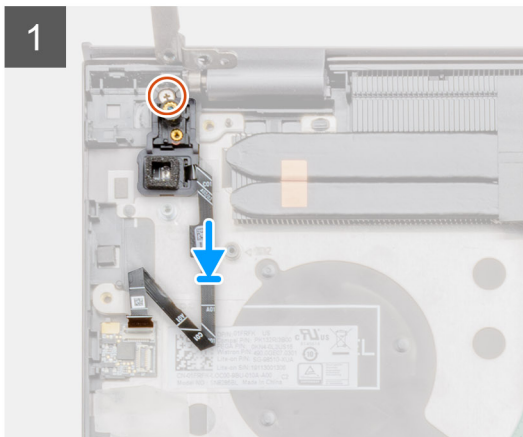
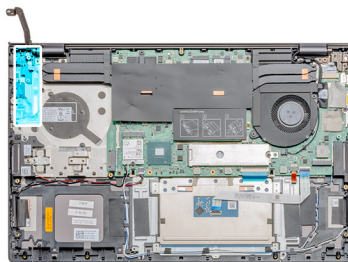

Passo

1. Utilizando o poste de alinhamento, instale o botão de alimentação com leitor de impressões digitais opcional no conjunto do teclado e descanso para os pulsos.
2. Volte a colocar o único parafuso (M1.6x2.5) para fixar o botão de alimentação com leitor de impressões digitais opcional ao conjunto do teclado e descanso para os pulsos.
3. Volte a colocar o suporte e o único parafuso (M1.6x2.5).
4. Ligue o cabo do leitor de impressões digitais ao conector de impressões digitais no conjunto do teclado e descanso para os pulsos.
5. Ligue o cabo USH (opcional) ao conector no conjunto do teclado e descanso para os pulsos e feche o trinco.
6. Volte a colocar a tampa adesiva transparente.

Passos seguintes

1. Instale a [placa de E/S](#).
2. Instale a [ventoinha do GPU](#).
3. Instale a [bateria](#).
4. Instale a [tampa da base](#).
5. Siga o procedimento indicado em [Após efetuar qualquer procedimento no interior do computador](#).

Porta de entrada CC

Remoção da porta DC-in

Pré-requisitos

1. Siga o procedimento indicado em [Antes de trabalhar no interior do computador](#).
2. Retire a [tampa da base](#).
3. Retire a [bateria](#).

Sobre esta tarefa

A figura indica a localização da porta de entrada CC e fornece uma representação visual do procedimento de remoção.



1x
M2.5x5



1x
M2.5x4



1x
M2x3

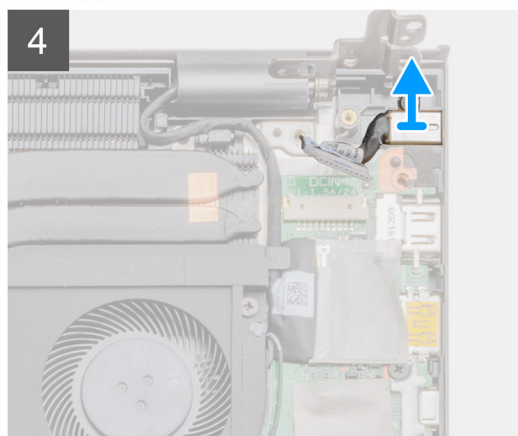
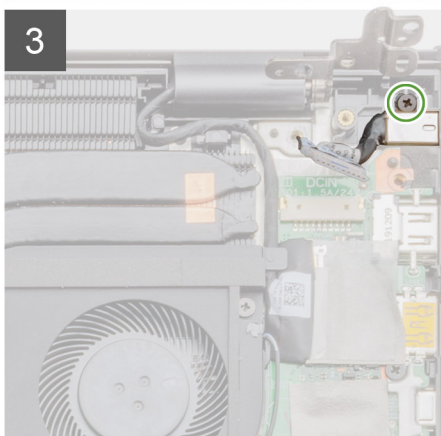
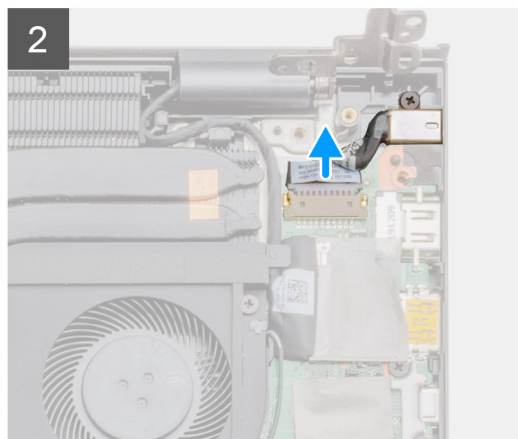
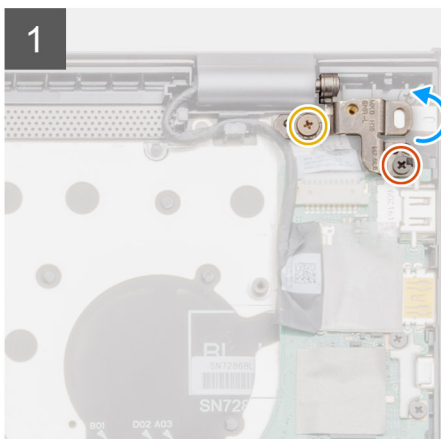
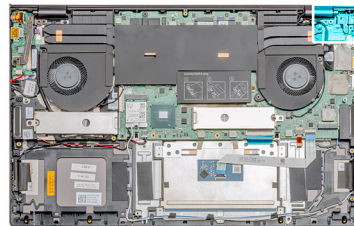

Passo

1. Retire os dois parafusos (M2.5x5) e (M2.5x4) que fixam a dobradiça esquerda do ecrã ao conjunto do teclado e descanso para os pulsos.
2. Abra a dobradiça esquerda do ecrã a um ângulo de 90 graus.
3. Desligue o cabo da porta de entrada CC da placa de sistema.

4. Retire o único parafuso (M2x3) que fixa a porta de entrada CC ao conjunto do teclado e descanso para os pulsos.
5. Levante a porta de entrada CC juntamente com o respetivo cabo e retire-os do conjunto do teclado e descanso para os pulsos.

Instalação da porta DC-in

Pré-requisitos

Caso esteja a substituir um componente, remova o componente existente antes de efetuar o procedimento de instalação.

Sobre esta tarefa

A figura indica a localização da porta CC e fornece uma representação visual do procedimento de instalação.

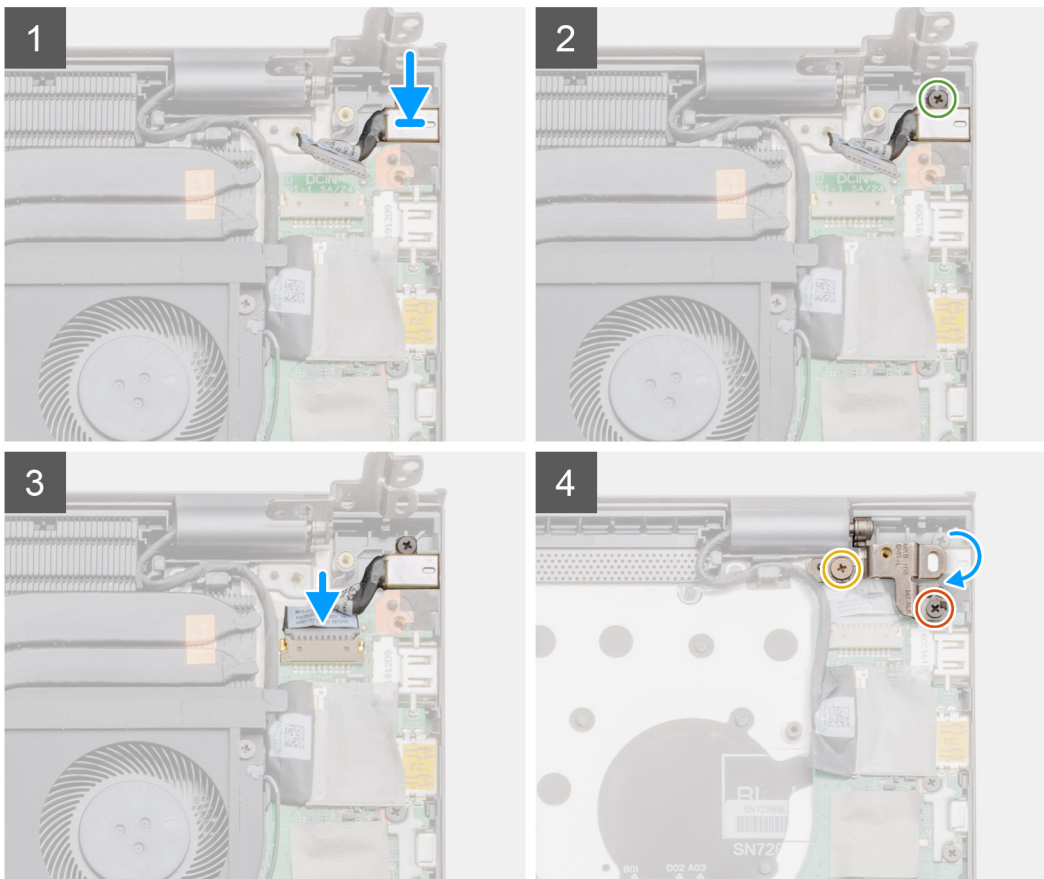
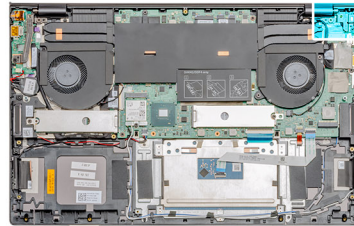
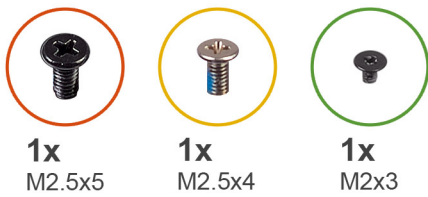

Passo

1. Coloque a porta de entrada CC no conjunto do teclado e descanso para os pulsos.
2. Volte a colocar o único parafuso (M2x3) que fixa a porta de entrada CC ao conjunto do teclado e descanso para os pulsos.
3. Ligue o cabo da porta de entrada CC à placa de sistema.
4. Utilizando os postes de alinhamento, feche a dobradiça esquerda do ecrã.
5. Volte a colocar os dois parafusos (M2.5x5) e (M2.5x4) que fixam a dobradiça esquerda do ecrã à placa de sistema.

Passos seguintes

1. Instale a [bateria](#).
2. Instale a [tampa da base](#).
3. Siga o procedimento indicado em [Após efetuar qualquer procedimento no interior do computador](#).

Painel tátil

Remoção do painel tátil

Pré-requisitos

1. Siga o procedimento indicado em [Antes de trabalhar no interior do computador](#).
2. Retire a [tampa da base](#).
3. Retire a [bateria](#).
4. Retire a [WLAN](#).

Sobre esta tarefa

A figura indica a localização do painel tátil e fornece uma representação visual do processo de remoção.

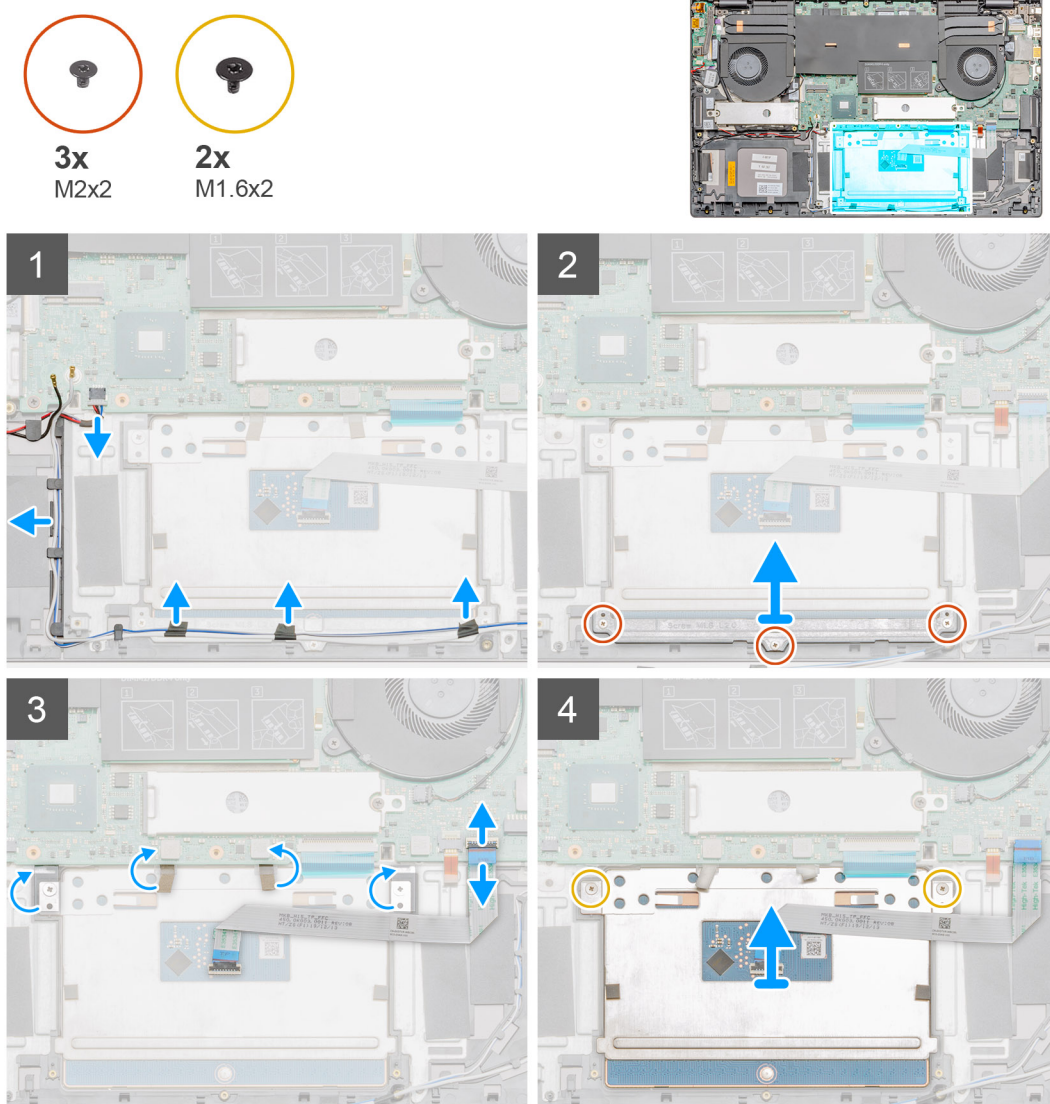

Passo

1. Desligue o cabo da coluna do respectivo conector na placa de sistema.
2. Descole as fita adesiva e desencaminhe o cabo da coluna.
3. Retire os três parafusos (M2x2) que fixam o painel tátil ao conjunto do teclado e descanso para os pulsos.
4. Levante o suporte do painel tátil retirando-o do conjunto do teclado e descanso para os pulsos.
5. Retire a fita adesiva do painel tátil.
6. Abra o trinco e desligue o cabo do painel tátil da placa de sistema.
7. Retire os dois parafusos (M1.6x2) que fixam o painel tátil ao conjunto do teclado e descanso para os pulsos.
8. Levante o painel tátil, juntamente com o respectivo cabo, e retire-os do conjunto do teclado e descanso para os pulsos.

Instalação do painel tátil

Pré-requisitos

Caso esteja a substituir um componente, remova o componente existente antes de efetuar o procedimento de instalação.

Sobre esta tarefa

A figura indica a localização do componente e fornece uma representação visual do procedimento de instalação.

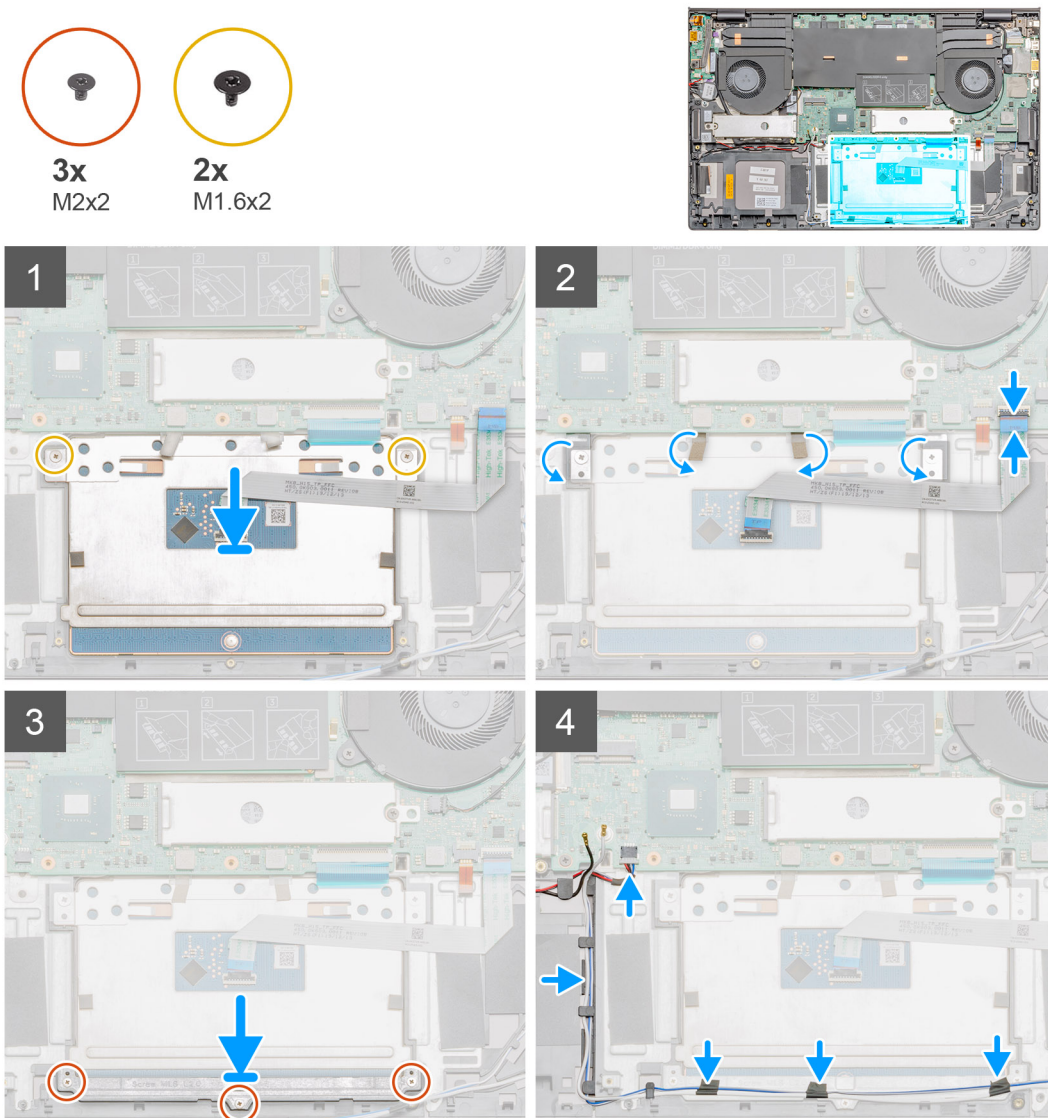

Passo

1. Alinhe e coloque o painel tátil na ranhura no conjunto do teclado e descanso para os pulsos.
2. Volte a colocar os dois parafusos (M1.6x2) que fixam o painel tátil ao conjunto do teclado e descanso para os pulsos.
3. Volte a colar a fita adesiva no painel tátil.
4. Alinhe e coloque o suporte do painel tátil na ranhura no conjunto do teclado e descanso para os pulsos.
5. Volte a colocar os três parafusos (M2x2) que fixam o suporte do painel tátil ao conjunto do teclado e descanso para os pulsos.
6. Deslize o cabo do painel tátil em direção ao respetivo conector na placa de sistema e feche o trinco para prender o cabo.
7. Cole a fita adesiva e encaminhe o cabo da coluna no conjunto do teclado e descanso para os pulsos.
8. Encaminhe o cabo da coluna e volte a colocar a fita adesiva.
9. Ligue o cabo da coluna ao respetivo conector.

Passos seguintes

1. Instale a [WLAN](#).
2. Instale a [bateria](#).
3. Instale a [tampa da base](#).
4. Siga o procedimento indicado em [Após efetuar qualquer procedimento no interior do computador](#).

Conjunto do ecrã

Remoção do conjunto do ecrã

Pré-requisitos

1. Siga o procedimento indicado em [Antes de trabalhar no interior do computador](#).
2. Retire a [tampa da base](#).
3. Retire a [bateria](#).
4. Retire a [ventoinha do sistema](#).

Sobre esta tarefa

A figura indica a localização do conjunto do ecrã e fornece uma representação visual do procedimento de remoção.



2x
M2.5x5



2x
M2.5x4

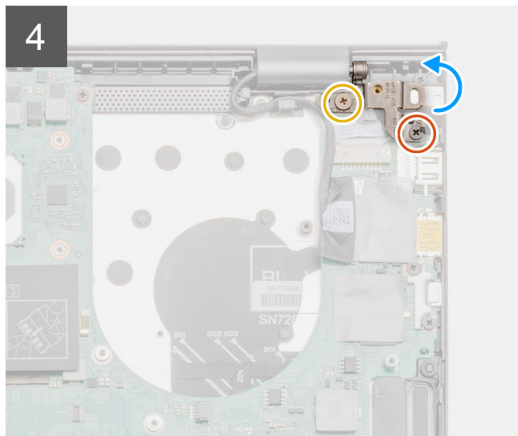
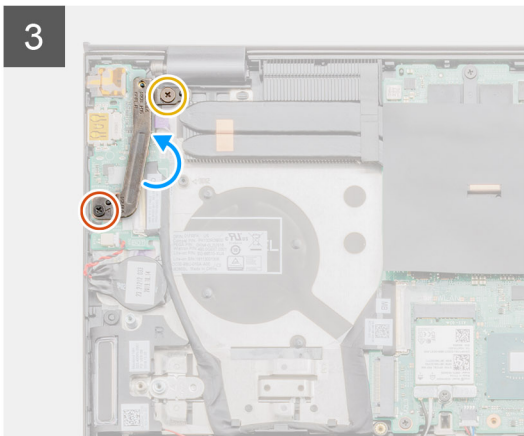
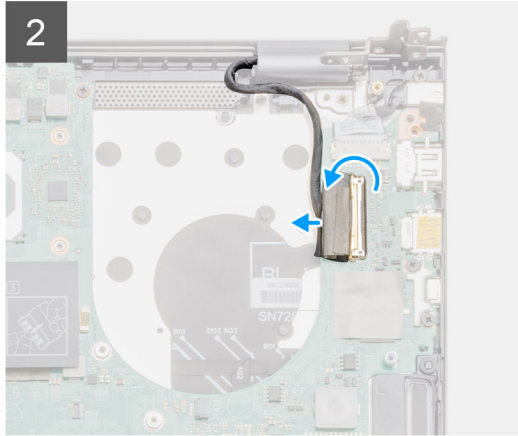
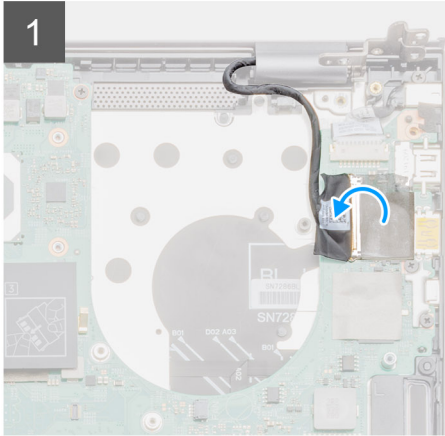
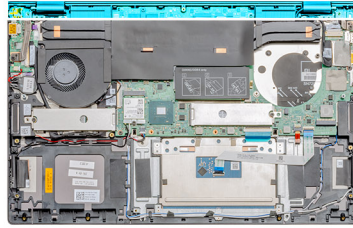

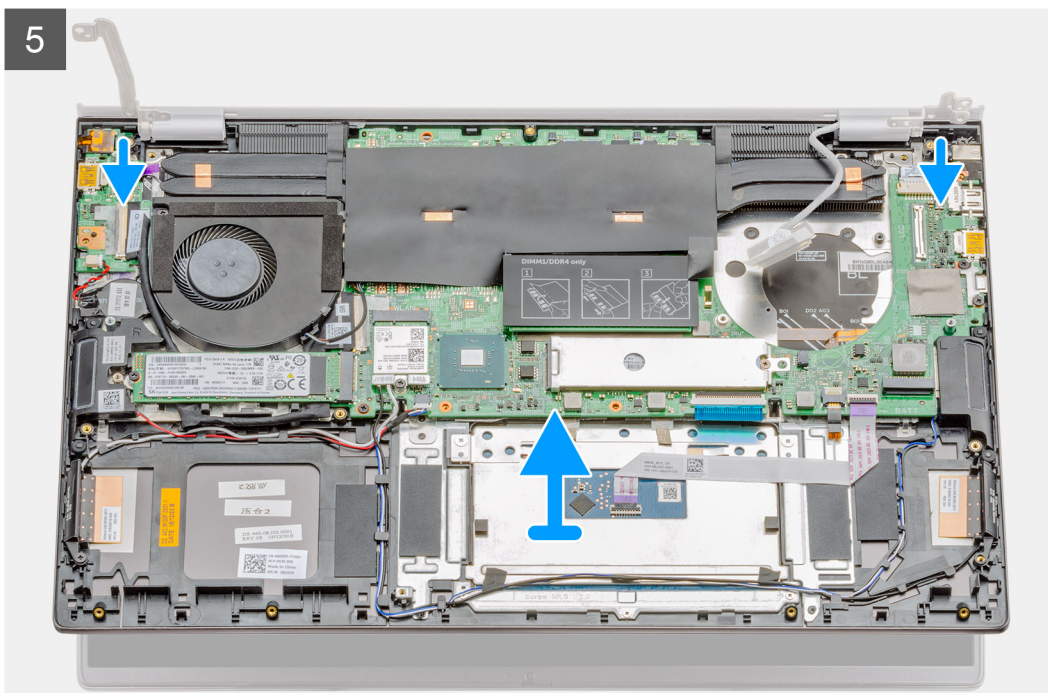

Passo

1. Localize o cabo de vídeo e as dobradiças do ecrã no computador.
2. Retire a fita adesiva que fixa o cabo de vídeo à placa de sistema.
3. Abra o trinco e desligue o cabo de vídeo da placa de sistema.
4. Retire os dois parafusos (M2.5x5) e (M2.5x4) que fixam a dobradiça esquerda do ecrã à placa de sistema.
5. Retire os dois parafusos (M2.5x5) e (M2.5x4) que fixam a dobradiça direita do ecrã à placa de sistema.
6. Abra as dobradiças do ecrã num ângulo de 90 graus.
7. Deslize suavemente o conjunto do teclado e descanso para os pulsos e retire-o do conjunto do ecrã.

Instalação do conjunto do ecrã

Pré-requisitos

Caso esteja a substituir um componente, remova o componente existente antes de efetuar o procedimento de instalação.

Sobre esta tarefa

A figura indica a localização do componente e fornece uma representação visual do procedimento de instalação.

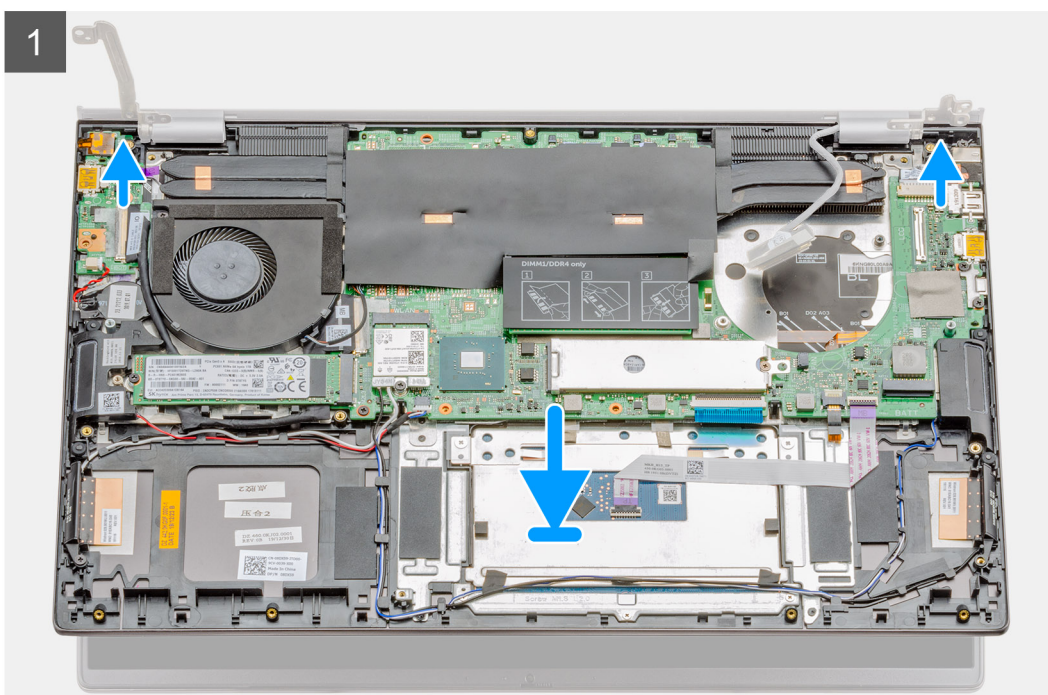
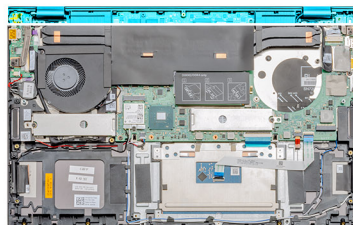



2x
M2.5x5



2x
M2.5x4

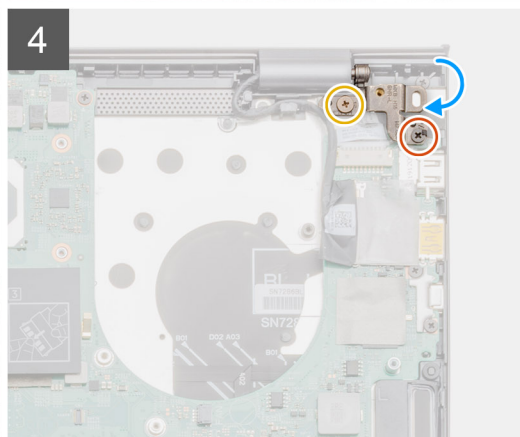
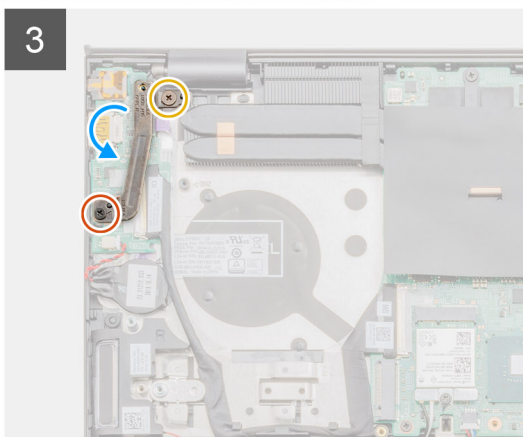
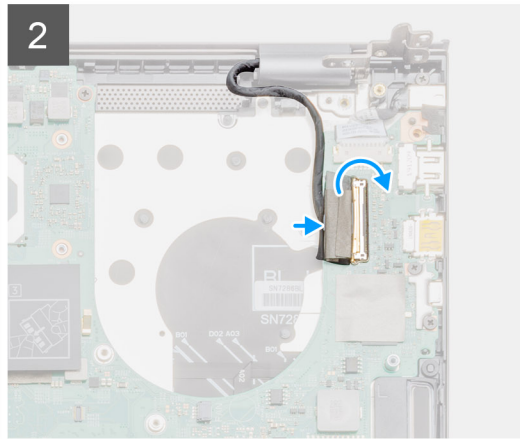
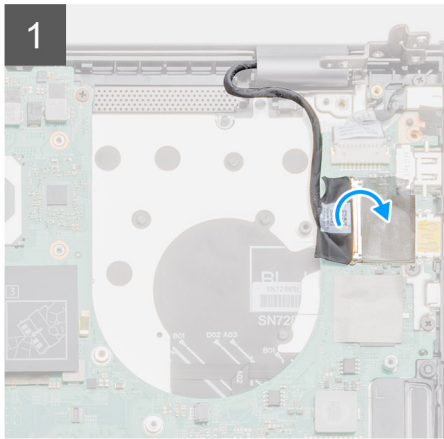

Passo

1. Coloque o conjunto do ecrã numa superfície limpa e plana.
2. Alinhe e coloque o conjunto do teclado e descanso para os pulsos no conjunto do ecrã.
3. Utilizando os postes de alinhamento, feche as dobradiças do ecrã.
4. Volte a colocar os dois parafusos (M2.5x5) e (M2.5x4) que fixam a dobradiça esquerda do ecrã à placa de sistema.
5. Volte a colocar os dois parafusos (M2.5x5) e (M2.5x4) que fixam a dobradiça direita do ecrã à placa de sistema.
6. Ligue o cabo de vídeo no conector na placa de sistema e cole a fita à respetiva placa.

Passos seguintes

1. Instale a [bateria](#).
2. Instale a [tampa da base](#).
3. Siga o procedimento indicado em [Após efetuar qualquer procedimento no interior do computador](#).

Placa de sistema

Retirar a placa de sistema

Pré-requisitos

1. Siga o procedimento indicado em [Antes de trabalhar no interior do computador](#).
2. Retire a [tampa da base](#).
3. Retire a [bateria](#).
4. Retire a [placa WLAN](#).
5. Retire o [SSD-1](#) (M.2 2280 ou M.2 2230).
6. Retire o [SSD-2](#) (M.2 2280 ou M.2 2230).
7. Retire a [ventoinha do GPU](#).
8. Retire a [ventoinha do sistema](#).
9. Retire o dissipador de calor – [independente](#) ou [UMA](#) com base na configuração selecionada.
10. Retire o [módulo de memória](#).

Sobre esta tarefa

A figura indica a localização da placa de sistema e fornece uma representação visual do procedimento de remoção.

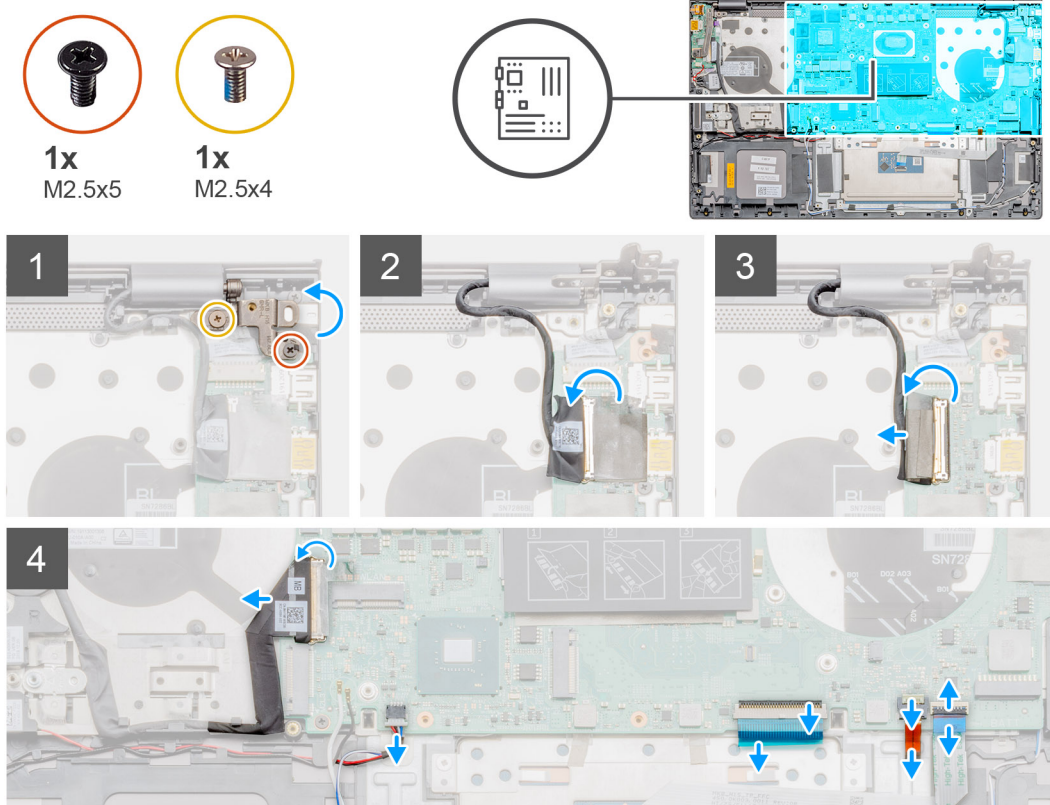



4x
M2x3

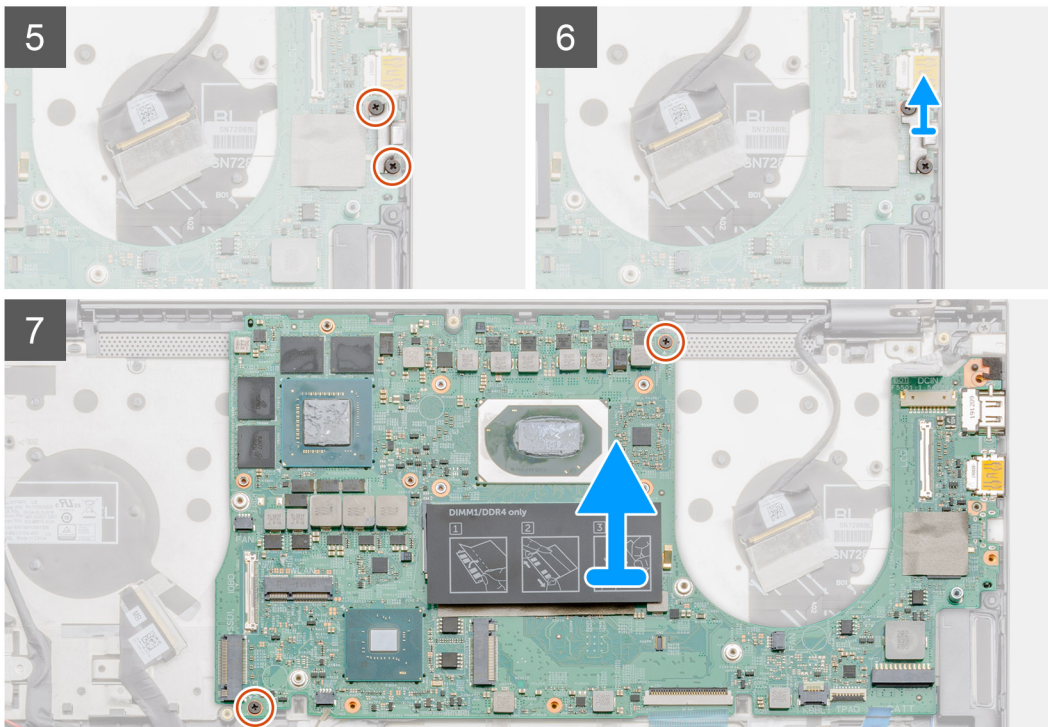

Passo

1. Retire os dois parafusos (M2.5x5) e (M2.5x4) e levante a dobradiça direita do ecrã.
2. Retire a fita adesiva que fixa o cabo de vídeo à placa de sistema.
3. Abra o trinco e desligue o cabo de vídeo da placa de sistema.
4. Levante a porta USB Tipo C e retire-a da placa de sistema.
5. Abra o trinco e desligue o cabo de E/S da placa de sistema.
6. Desligue o cabo da coluna da placa de sistema.
7. Abra o trinco e desligue o cabo do painel tátil da placa de sistema.
8. Abra o trinco e desligue o cabo da retroiluminação do teclado da placa de sistema.
9. Retire os dois parafusos (M2x3) que fixam o suporte da porta USB Tipo C à placa de sistema.
10. Levante o suporte da porta USB Tipo C.
11. Retire os dois parafusos (M2x3) que fixam a placa de sistema ao conjunto do teclado e descanso para os pulsos.
12. Solte suavemente as portas das ranhuras na placa de sistema no conjunto do teclado e descanso para os pulsos e levante a placa de sistema retirando-a do conjunto do teclado e descanso para os pulsos.

Instalar a placa de sistema

Pré-requisitos

Caso esteja a substituir um componente, remova o componente existente antes de efetuar o procedimento de instalação.

Sobre esta tarefa

A figura indica a localização da placa de sistema e fornece uma representação visual do procedimento de instalação.



4x
M2x3

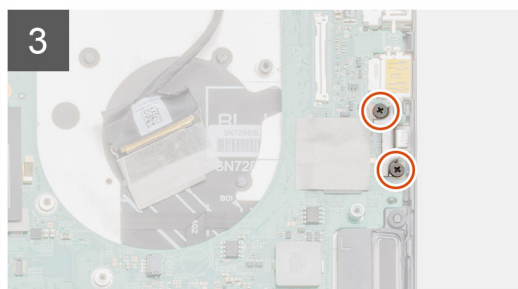
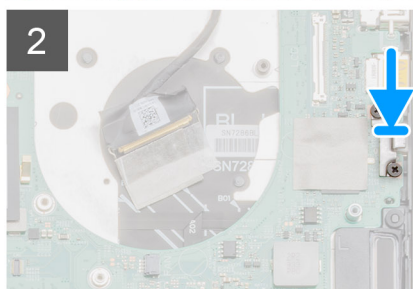
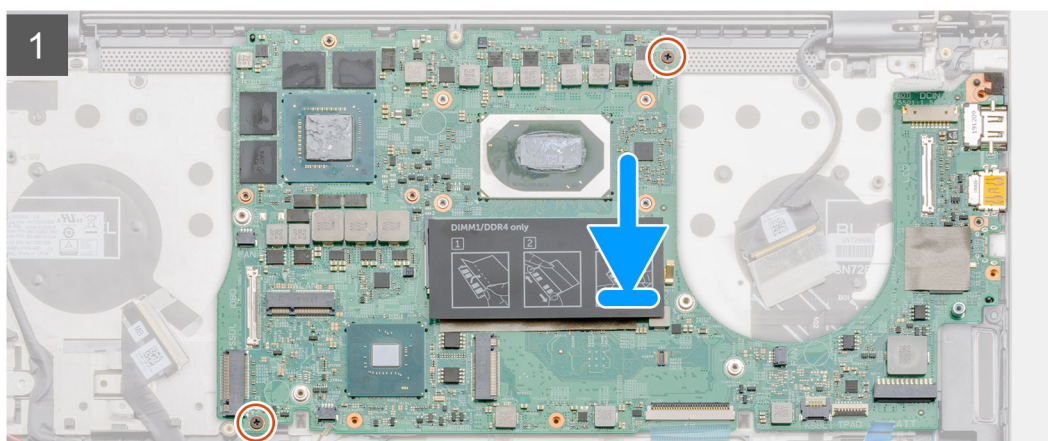
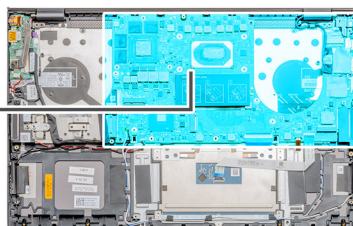



1x
M2.5x5



1x
M2.5x4

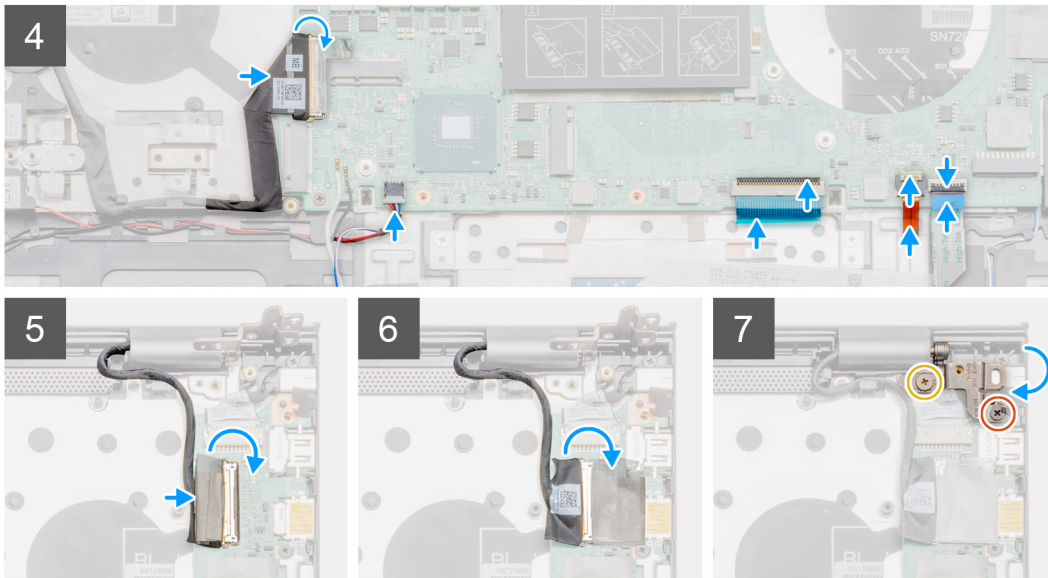

Passo

1. Faça deslizar as portas na placa de sistema para dentro das ranhuras no conjunto do teclado e descanso para os pulsos e alinhe os orifícios dos parafusos na placa de sistema com os orifícios dos parafusos no conjunto do teclado e descanso para os pulsos.
2. Volte a colocar os dois parafusos (M2x3) que fixam a placa de sistema ao conjunto do teclado e descanso para os pulsos.
3. Alinhe e coloque o suporte da porta USB Tipo C.
4. Volte a colocar os dois parafusos (M2x3) que fixam o suporte da porta USB Tipo C à placa de sistema.
5. Ligue o cabo da placa de E/S à placa de sistema e feche o trinco para fixar o cabo.
6. Ligue o cabo da coluna à placa de sistema.
7. Ligue o cabo do painel tátil à placa de sistema e feche o trinco para fixar o cabo.
8. Ligue o cabo da retroiluminação do teclado à placa de sistema e feche o trinco para fixar o cabo.
9. Ligue o cabo de vídeo ao conector na placa de sistema
10. Cole a fita adesiva que prende o cabo de vídeo à placa de sistema.
11. Baixe a dobradiça direita do ecrã e volte a colocar os dois parafusos (M2.5x5) e (M2.5x4).

Passos seguintes

1. Instale o [módulo de memória](#).
2. Instale o dissipador de calor – [independente](#) ou [UMA](#) com base na configuração selecionada.
3. Instale a [ventoinha do GPU](#).
4. Instale a [ventoinha do sistema](#).
5. Instale a [placa WLAN](#).
6. Instale o [SSD-1](#) (M.2 2280 ou M.2 2230).
7. Instale o [SSD-2](#) (M.2 2280 ou M.2 2230).
8. Instale a [bateria](#).
9. Instale a [tampa da base](#).
10. Siga o procedimento indicado em [Após efetuar qualquer procedimento no interior do computador](#).

conjunto do teclado e apoio para as mãos

Remover o conjunto do teclado e descanso para os pulsos

Pré-requisitos

1. Siga o procedimento indicado em [Antes de trabalhar no interior do computador](#).
2. Retire a [tampa da base](#).
3. Retire a [bateria](#).
4. Retire a [placa WLAN](#).
5. Retire o [SSD-1](#) (M.2 2280 ou M.2 2230).
6. Retire o [SSD-2](#) (M.2 2280 ou M.2 2230).
7. Retire a [ventoinha do GPU](#).
8. Retire a [ventoinha do sistema](#).
9. Retire as [colunas](#).
10. Retire a [placa de E/S](#).
11. Retire o dissipador de calor – [independente](#) ou [UMA](#) com base na configuração selecionada.
12. Retire a [porta de entrada CC](#).
13. Retire o [botão de alimentação com leitor de impressões digitais](#).
14. Retire o [módulo de memória](#).
15. Retire a [placa de sistema](#).
16. Retire o [conjunto do ecrã](#).

i **NOTA:** A placa de sistema pode ser removida em conjunto com o dissipador de calor.

Sobre esta tarefa

A figura indica a localização do conjunto do teclado e descanso para os pulsos e fornece uma representação visual do procedimento de remoção.

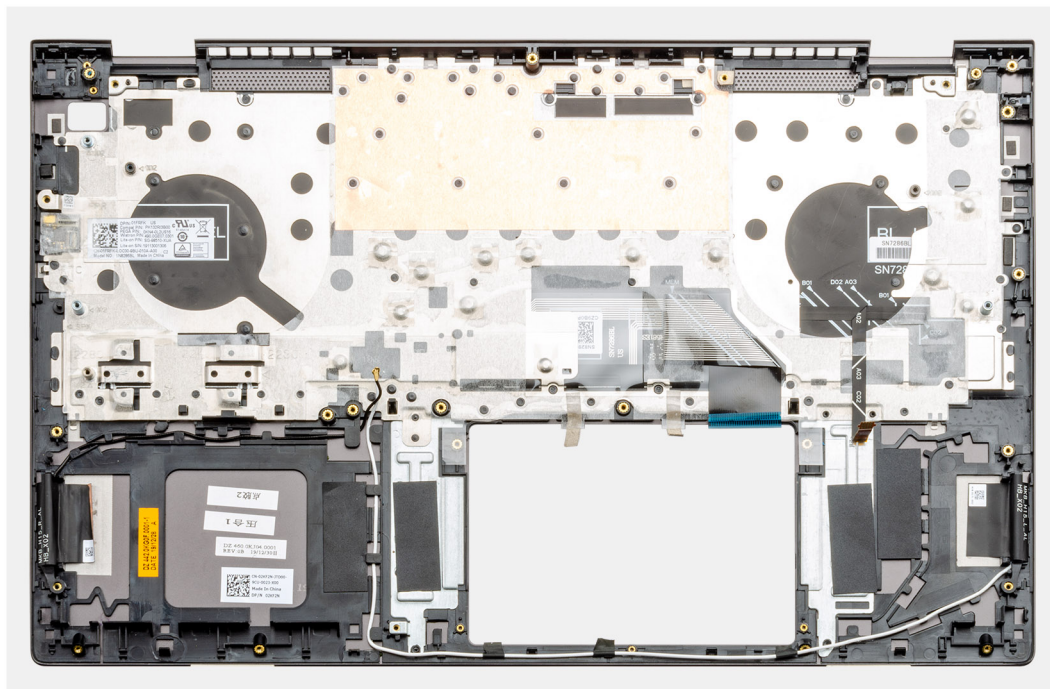

Passo

Depois de executar os passos dos pré-requisitos, resta o conjunto do teclado e descanso para os pulsos.

Instalar o conjunto do teclado e descanso para os pulsos

Pré-requisitos

Caso esteja a substituir um componente, remova o componente existente antes de efetuar o procedimento de instalação.

Sobre esta tarefa

A figura indica a localização do conjunto do teclado e descanso para os pulsos e fornece uma representação visual do procedimento de instalação.

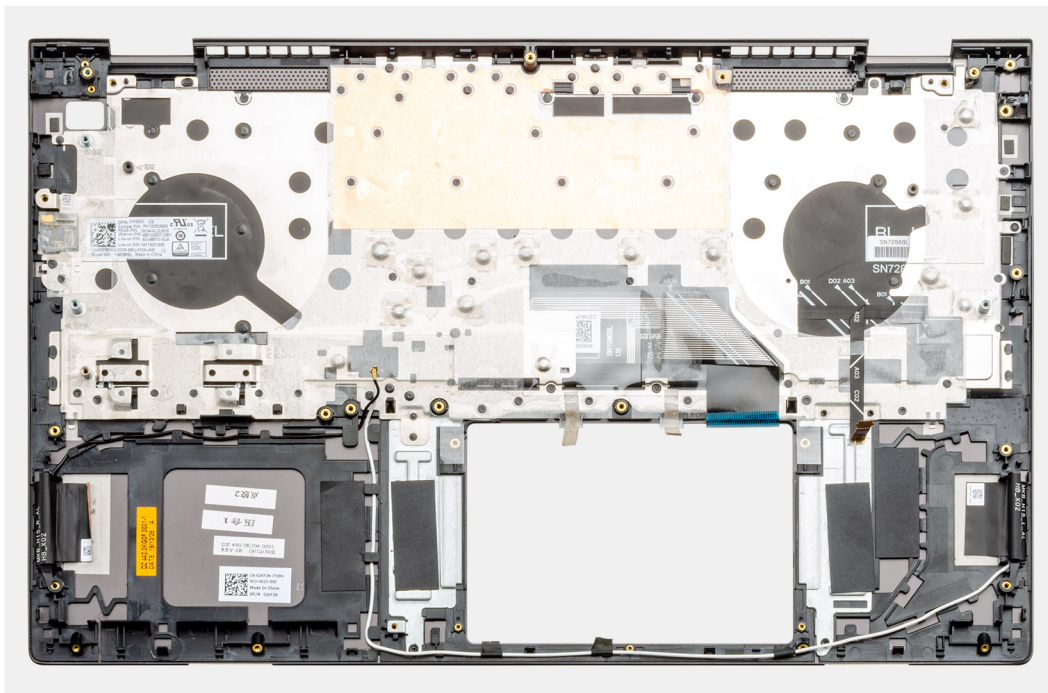

Passo

Coloque o conjunto do teclado e descanso para os pulsos numa superfície plana.

Passos seguintes

1. Instale a [placa de sistema](#).
2. Instale o [painel tátil](#).
3. Instale a [porta de entrada CC](#).
4. Instale o [botão de alimentação com leitor de impressões digitais](#).
5. Instale a [placa de E/S](#).
6. Instale as [colunas](#)
7. Instale o [conjunto do ecrã](#).
8. Instale o [módulo de memória](#).
9. Instale a [bateria de célula tipo moeda](#).
10. Instale o dissipador de calor – [independente](#) ou [UMA](#) com base na configuração selecionada.
11. Instale a [ventoinha do GPU](#).
12. Instale a [ventoinha do sistema](#).
13. Instale a [placa WLAN](#).
14. Instale o [SSD-1](#) (M.2 2280 ou M.2 2230).
15. Instale o [SSD-2](#) (M.2 2280 ou M.2 2230).
16. Instale a [bateria](#).
17. Instale a [tampa da base](#).
18. Siga o procedimento indicado em [Após efetuar qualquer procedimento no interior do computador](#).

Controladores e transferências

Quando realizar uma detecção e resolução de problemas, a transferência ou instalação dos controladores, recomendamos que leia o artigo [000123347](#) da Base de Dados de Conhecimentos da Dell, Perguntas Frequentes sobre Controladores e Transferências.

Configuração do sistema

AVISO: Não altere as definições do programa de configuração do BIOS, exceto se for um utilizador de computadores com muita experiência. Algumas alterações podem fazer com que o computador não funcione corretamente.

NOTA: Antes de alterar o programa de configuração do BIOS, recomenda-se que anote as informações do ecrã de configuração do BIOS para referência futura.

Utilize o programa de configuração do BIOS para os seguintes fins:

- Obter informações sobre o hardware instalado no computador como, por exemplo, a quantidade de RAM e a capacidade da unidade de disco rígido.
- Alterar as informações de configuração do sistema.
- Definir ou alterar uma opção seleccionável pelo utilizador como, por exemplo, a palavra-passe do utilizador, o tipo de disco rígido instalado, bem como ativar ou desativar dispositivos base.

Tópicos

- [Menu de arranque](#)
- [Teclas de navegação](#)
- [Sequência de Arranque](#)
- [Configuração do BIOS](#)
- [Atualização do BIOS](#)
- [Palavra-passe de sistema e de configuração](#)
- [Limpar as palavras-passe do BIOS \(Configuração do sistema\) e do sistema](#)

Menu de arranque

Prima <F12> quando aparecer o logótipo Dell para iniciar um menu de arranque único com uma lista dos dispositivos de arranque válidos para o sistema. As opções de diagnóstico e de configuração do BIOS também estão incluídas neste. Os dispositivos mostrados no menu de arranque dependem dos dispositivos que podem ser arrancados no sistema. Este menu é útil quando tentar arrancar um determinado dispositivo ou solicitar o diagnóstico do sistema. A utilização do menu de arranque não efetua quaisquer alterações na ordem de arranque guardada no BIOS.

As opções são:

- **Dispositivos de Arranque UEFI:**
 - Gestor de Arranque do Windows
 - Disco Rígido UEFI
 - NIC (IPV4) on-board
 - NIC (IPV6) on-board
- **Tarefas Pré-Arranque:**
 - Configuração do BIOS
 - Diagnóstico
 - Atualização do BIOS
 - Recuperação do SO com o SupportAssist
 - Atualização Flash do BIOS – Remota
 - Configuração do dispositivo

Teclas de navegação

NOTA: Para a maioria das opções de Configuração do sistema, as alterações efetuadas são registadas mas não entram em vigor até reiniciar o sistema.

Teclas	Navegação
Seta para cima	Desloca para o campo anterior.
Seta para baixo	Desloca para o campo seguinte.
Enter	Seleciona um valor no campo selecionado (se aplicável) ou segue a ligação no campo.
Barra de espaço	Expande ou reduz uma lista pendente, se aplicável.
Separador	Desloca para a área de foco seguinte.
Tecla Esc	Desloca para a página anterior até ver o ecrã principal. Se premir a tecla Esc no ecrã principal irá ver uma mensagem que pede para guardar quaisquer alterações não guardadas e reinicia o sistema.

Sequência de Arranque

A sequência de arranque permite-lhe ultrapassar a ordem dos dispositivos de arranque definidos na Configuração do sistema e arrancar diretamente para um dispositivo específico (por exemplo: disco ótico ou disco rígido). Durante o teste POST (Power-on Self Test), quando é apresentado o logótipo da Dell, pode:

- Aceder à Configuração do Sistema premindo a tecla F2
- Abrir um menu de arranque único premindo a tecla F12.

O menu de arranque único apresenta os dispositivos a partir dos quais pode arrancar o computador, incluindo a opção de diagnóstico. As opções do menu de arranque são:

- Disco Amovível (se existir)
- Disco STXXXX

 **NOTA:** XXXX representa o número do disco SATA.

- Disco ótico amovível (se existir)
- Disco rígido SATA (se existir)
- Diagnóstico

 **NOTA:** Ao escolher **Diagnóstico**, aparece o ecrã **Diagnósticos SupportAssist**.

O ecrã da sequência de arranque também apresenta a opção para aceder ao ecrã da Configuração do Sistema.

Configuração do BIOS

 **NOTA:** Dependendo do tabletcomputadorcomputador portátil e dos dispositivos instalados, os itens listados nesta secção podem ou não aparecer.

Descrição geral

Tabela 2. Descrição geral

Opção	Descrição
Informações do Sistema	<p>Esta secção lista as principais funcionalidades do hardware do seu computador.</p> <p>As opções são:</p> <ul style="list-style-type: none"> • Informações do Sistema <ul style="list-style-type: none"> ○ Versão do BIOS ○ Etiqueta de Serviço ○ Etiqueta de Ativo ○ Data de Fabrico ○ Data de Propriedade ○ Código de Serviço Expresso ○ Etiqueta de Propriedade

Tabela 2. Descrição geral

Opção	Descrição
	<ul style="list-style-type: none"> ○ Atualização de Firmware Assinada ● Bateria <ul style="list-style-type: none"> ○ Principal ○ Nível da Bateria ○ Estado da Bateria ○ Integridade ○ Transformador CA ● Informações do Processador <ul style="list-style-type: none"> ○ Tipo de Processador ○ Velocidade Máxima do Relógio ○ Velocidade Mínima do Relógio ○ Velocidade de Relógio Atual ○ Contagem de núcleos ○ ID do Processador ○ Cache L2 do Processador ○ Cache L3 do Processador ○ Versão do Microcódigo ○ Preparado para a Tecnologia de Hiperprocessamento Intel ○ Tecnologia de 64 Bits ● Configuração da Memória <ul style="list-style-type: none"> ○ Memória Instalada ○ Memória Disponível ○ Velocidade de Memória ○ Modo de Canal de Memória ○ Tecnologia de Memória ○ DIMM_Slot 1 ○ DIMM_Slot 2 ● Informações dos Dispositivos <ul style="list-style-type: none"> ○ Tipo de Painel ○ Controlador de Vídeo ○ Memória de Vídeo ○ Dispositivo Wi-Fi ○ Resolução Nativa ○ Versão do BIOS de Vídeo ○ Controlador de Áudio ○ Dispositivo Bluetooth

Configuração do arranque

Tabela 3. Configuração do arranque



Opção	Descrição
Sequência de Arranque	<p>Permite-lhe alterar a ordem em que o computador tenta encontrar um sistema operativo.</p> <p>As opções são:</p> <ul style="list-style-type: none"> ● Gestor de Arranque do Windows ● Disco Rígido UEFI <p> NOTA: O modo Arranque Legado não é suportado nesta plataforma.</p>
Arranque Seguro	<p>O Arranque Seguro ajuda a garantir que o sistema arranca utilizando apenas software de arranque validado.</p>

Tabela 3. Configuração do arranque (continuação)

Opção	Descrição
	<p>Ativar Modo Personalizado — por predefinição, esta opção está desativada.</p> <p> NOTA: O sistema tem de estar no modo de arranque UEFI para ativar a opção Ativar Arranque Seguro.</p>
Modo de Arranque Seguro	<p>As alterações ao modo de funcionamento de Arranque Seguro modificam o comportamento do Arranque Seguro de modo a permitir a avaliação das assinaturas do controlador UEFI.</p> <p>As opções são:</p> <ul style="list-style-type: none"> ● Modo Implementado—Esta opção está ativada como predefinição. ● Modo de Auditoria
Gestão de Chaves Especializadas	<p>Permite ativar ou desativar a gestão de chaves.</p> <p>Permitir Modo Personalizado—Esta opção está desativada como predefinição.</p> <p>As opções de Gestão da Chave do Modo Personalizado são:</p> <ul style="list-style-type: none"> ● PK — por predefinição, esta opção está ativada. ● KEK ● db ● dbx

Dispositivos Integrados

Tabela 4. Opções do dispositivo integrado

Opção	Descrição
Data/Hora	Permite definir a data e a hora. As alterações à data e hora do sistema têm efeito imediato.
Câmara	<p>Permite ativar ou desativar a câmara.</p> <p>Ativar Câmara – por predefinição, esta opção está ativada.</p>
Áudio	<p>Permite desligar todo o áudio integrado. A opção Ativar áudio está selecionada por predefinição</p> <p>As opções são:</p> <ul style="list-style-type: none"> ● Ativar Microfone ● Ativar Coluna Interna
Configuração USB	<p>Permite ativar ou desativar a configuração interna/integrada de USB.</p> <p>As opções são:</p> <ul style="list-style-type: none"> ● Ativar Suporte de Arranque USB ● Ativar Porta USB Externa <p>Todas as opções estão ativadas como predefinição.</p>
Dispositivos Diversos	<p>Permite ativar ou desativar o Dispositivo do Leitor de Impressões Digitais.</p> <p>Ativar Dispositivo Leitor de Impressões Digitais – por predefinição, esta opção está ativada.</p>

Armazenamento

Tabela 5. Opções de armazenamento

Opção	Descrição
Operação SATA	Permite configurar o modo de funcionamento do controlador de disco rígido SATA integrado. As opções são: <ul style="list-style-type: none">• Desativado• AHCI• RAID Ligado—A opção RAID Ligado está ativada como predefinição. i NOTA: O SATA está configurado para suportar o modo RAID.
Interface de Armazenamento	Permite ativar ou desativar os vários discos instalados na placa. As opções são: <ul style="list-style-type: none">• SATA-0• SSD-0 M.2 PCIe• M.2 PCIe SSD-1 Todas as opções estão ativadas como predefinição.
SMART Reporting	Este campo controla se os erros do disco rígido para os discos integrados são reportados durante o arranque de sistema. Esta tecnologia faz parte da especificação SMART (Self-Monitoring Analysis and Reporting Technology). A opção Ativar SMART Reporting está desativada como predefinição.
Informações do Disco	Fornecer informações sobre o tipo de disco e de dispositivo.

Ecrã

Tabela 6. Opções do ecrã

Opção	Descrição
Brilho do Ecrã	Permite definir o brilho do ecrã quando estiver a utilizar a bateria e a alimentação CA. As opções são: <ul style="list-style-type: none">• Brilho com alimentação a bateria – por predefinição, defina para 50.• Brilho com alimentação CA – por predefinição, defina para 100.
Ecrã Tátil	Permite ativar ou desativar o ecrã tátil para o sistema operativo. Ecrã tátil – por predefinição, todas as opções estão ativadas. i NOTA: O Ecrã tátil funciona sempre na configuração do BIOS independentemente da definição.
EcoPower	Permite ligar a funcionalidade EcoPower no painel. Ativar EcoPower – por predefinição, esta opção está ativada. O EcoPower aumenta a autonomia da bateria reduzindo a luminosidade do ecrã quando apropriado.
Logótipo Ecrã Completo	Mostra o logótipo de ecrã completo quando a imagem corresponde à resolução do ecrã.

Tabela 6. Opções do ecrã (continuação)

Opção	Descrição
	Por predefinição, todas as opções estão desativadas.

Opções de ligação

Tabela 7. Ligação

Opção	Descrição
Ativar Dispositivo Sem Fios	<p>Permite ativar ou desativar dispositivos internos sem fios.</p> <p>As opções são:</p> <ul style="list-style-type: none"> • WLAN • Bluetooth <p>Ambas as opções estão activadas por predefinição.</p>
Ativar a Pilha de Rede UEFI	<p>Controla o controlador LAN on-board. Permite que as funcionalidades de ligação em rede e do sistema operativo inicial utilizem quaisquer NICs ativados quando estiverem instalados e disponíveis protocolos de ligação em rede UEFI, e podem ser usados sem que o PXE esteja ligado.</p> <p>Ativar Pilha de Rede UEFI – por predefinição, esta opção está desativada.</p>

Gestão de energia

Tabela 8. Gestão de Energia



Opção	Descrição
Configuração da Bateria	<p>Permite ao sistema funcionar com energia da bateria durante as horas de pico de energia elétrica.</p> <p>As opções são:</p> <ul style="list-style-type: none"> • Adaptativo—ativado por predefinição • Padrão • ExpressCharge • Utilização Principal de CA • Personalizar <p> NOTA: Se o Carregamento Personalizado estiver selecionado, também pode configurar Início de Carregamento Personalizado e Fim de Carregamento Personalizado.</p>
Configuração avançada	<p>Esta opção permite maximizar o estado de funcionamento da bateria.</p> <p>Por predefinição, a opção Ativar Modo de Carregamento da Bateria Avançado está desativada.</p> <p> NOTA: O utilizador pode carregar a bateria utilizando a funcionalidade Início do Dia e Período Laboral.</p> <p>Por predefinição, Período Laboral está desativado.</p> <p>Utilize o ExpressCharge para um carregamento da bateria acelerado.</p>
Troca de Pico	<p>Permite ao sistema funcionar com energia da bateria durante as horas de pico de energia elétrica.</p> <p>Troca de Pico – por predefinição, esta opção está desativada.</p> <p> NOTA: O utilizador pode:</p> <ul style="list-style-type: none"> • Definir o Limiar da Bateria Mín. = 15, Máx. = 100

Tabela 8. Gestão de Energia (continuação)



Opção	Descrição
	<ul style="list-style-type: none"> Evitar a alimentação CA entre determinadas horas do dia utilizando Iniciar Troca de Pico, Terminar Troca de Pico e Iniciar Carregamento Troca de Pico.
Gestão Térmica	<p>Permite o arrefecimento das ventoinhas e que a gestão do calor do processador ajuste o desempenho, o ruído e a temperatura do sistema.</p> <p>As opções são:</p> <ul style="list-style-type: none"> Otimizado — ativado por predefinição Fresco Silêncio Ultra Desempenho
Suporte de Ativação USB	<p>Ativar Suporte de Ativação por USB Permite ativar dispositivos USB para reativar o sistema a partir do modo de suspensão.</p> <p>Por predefinição, a opção Ativar Suporte de Ativação USB está desativada.</p> <p>Reativação na Estação de Ancoragem USB-C Dell Permite-lhe ligar uma Estação de Ancoragem USB-C da Dell para reativar o sistema a partir do modo de suspensão.</p> <p>Por predefinição, a opção Reativar com Estação de Ancoragem USB-C da Dell está ativada.</p> <p>NOTA: Estas funcionalidades só funcionam quando o transformador CA está ligado. Se o transformador CA for removido antes do modo de suspensão, o BIOS retira energia de todas as portas USB para conservar a carga da bateria.</p>
Bloquear Suspensão	<p>Esta opção permite-lhe bloquear a entrada no modo de suspensão (S3) no ambiente do sistema operativo. Por predefinição, a opção Bloquear Suspensão está desativada.</p> <p>NOTA: Quando Bloquear Suspensão está ativada, o computador não entra em estado de suspensão. Início Rápido Intel fica desativado automaticamente e a opção de alimentação do sistema operativo fica em branco se tiver sido configurado para Suspensão.</p>
Comutador da Tampa	<p>Permite ao sistema ligar (a partir do transformador CA ou pela bateria do sistema) a partir do modo desligado sempre que a tampa for aberta.</p> <p>Ligar com Tampa Aberta — ativado por predefinição.</p>
Tecnologia Intel Speed Shift	<p>Permite ativar ou desativar o suporte da Tecnologia Intel Speed Shift. Por predefinição, Tecnologia Intel Speed Shift está ativada. Ativar esta opção permite ao sistema operativo selecionar o desempenho do processador apropriado.</p>

Segurança

Tabela 9. Segurança

Opção	Descrição
Intel Software Guard Extensions	<p>Fornecer um ambiente seguro para execução de códigos/armazenamento de informações confidenciais no contexto do sistema operativo principal e define o tamanho da memória de reserva do enclave.</p> <p>Intel SGX</p> <p>As opções são:</p> <ul style="list-style-type: none"> Desativado Ativado Controlo do Software — por predefinição, esta opção está ativada.

Tabela 9. Segurança (continuação)

Opção	Descrição
Intel Platform Trust Technology	<p>Permite controlar se a funcionalidade PTT (Platform Trust Technology) da Intel é visível ao sistema operativo.</p> <p>Intel Platform Trust Technology Ligada — por predefinição, esta opção está ativada.</p> <p> NOTA: A desativação desta funcionalidade não altera quaisquer definições ou informações guardadas na PTT.</p>
Ignorar PPI para Comandos de Limpar	<p>Permite controlar o TPM (Trusted Platform Module).</p> <p>Omissão de PPI para Comando Limpar – por predefinição, esta opção está desativada.</p>
Limpar	<p>Permite limpar as informações de proprietário da PTT e volta a colocar a PTT no estado predefinido.</p> <p>Limpar – por predefinição, esta opção está desativada.</p>
Mitigação de Segurança SMM	<p>Permite ativar ou desativar a proteção de Mitigação de segurança SMM UEFI adicional.</p> <p>Mitigação de Segurança SMM – por predefinição, esta opção está ativada.</p>
Limpeza de Dados no Arranque Seguinte	<p>Permite que o BIOS coloque em fila de espera um ciclo de limpeza de dados dos dispositivos de armazenamento ligados à motherboard no arranque seguinte.</p> <p>Iniciar Limpeza de Dados – por predefinição, esta opção está desativada.</p> <p> NOTA: A operação de Limpeza Segura elimina as informações de tal forma que não podem ser reconstruídas.</p>
Absolute	<p>Este campo permite Ativar, Desativar ou Desativar Permanentemente a interface do módulo do BIOS do serviço Absolute Persistence Module opcional da Absolute Software.</p> <p>As opções são:</p> <ul style="list-style-type: none"> ● Ativar Absolute — por predefinição, esta opção está ativada. ● Desativar Absolute ● Desativar Permanentemente Absolute
Segurança do Caminho de Arranque UEFI	<p>Controla se o sistema pede ao utilizador para inserir a palavra-passe de administrador (se definida) quando arranca um dispositivo de caminho de arranque UEFI a partir do menu de arranque F12.</p> <p>As opções são:</p> <ul style="list-style-type: none"> ● Nunca ● Sempre ● Sempre, exceto HDD Interno – por predefinição, esta opção está ativada. ● Sempre Exceto HDD&PXE Interno

Palavra-passe

Tabela 10. Segurança

Opção	Descrição
Palavra-passe de Admin	<p>Permite configurar, alterar ou eliminar a palavra-passe do administrador (admin).</p> <p>As entradas para definir a palavra-passe são:</p> <ul style="list-style-type: none"> ● Introduzir palavra-passe antiga: ● Introduzir nova palavra-passe: <p>Prima Enter assim que introduzir a nova palavra-passe e prima novamente Enter para confirmar a nova palavra-passe.</p> <p> NOTA: Eliminar a palavra-passe de admin elimina a palavra-passe de sistema (se definida). Por este motivo, não pode definir uma palavra-passe de administrador se já estiver definida uma palavra-</p>

Tabela 10. Segurança (continuação)









Opção	Descrição
	<p>-passe. Assim, tem de ser definida primeiro uma palavra-passe de admin se tiver de ser usada com a palavra-passe de sistema.</p> <p> NOTA: Este sistema não suporta uma palavra-passe de disco rígido.</p>
Palavra-passe de Sistema	<p>Permite configurar, alterar ou eliminar a palavra-passe de sistema.</p> <p>As entradas para definir a palavra-passe são:</p> <ul style="list-style-type: none"> ● Introduzir palavra-passe antiga: ● Introduzir nova palavra-passe: <p>Prima Enter assim que introduzir a nova palavra-passe e prima novamente Enter para confirmar a nova palavra-passe.</p>
Configuração de Palavra-passe	<p>Permite configurar uma palavra-passe.</p> <p>Maiúsculas Quando ativado, este campo lembra que a palavra-passe deve conter pelo menos uma letra maiúscula.</p> <p>Minúsculas Quando ativado, este campo lembra que a palavra-passe deve conter pelo menos uma letra minúscula.</p> <p>Dígitos Quando ativado, este campo lembra que a palavra-passe deve conter pelo menos um dígito.</p> <p>Carateres Especiais Quando ativado, este campo lembra que a palavra-passe deve conter pelo menos um carácter especial.</p> <p> NOTA: Por predefinição, estas opções estão desativadas.</p> <p>Carateres Mínimos Define o número de carateres permitidos para uma palavra-passe. Mín. = 4</p>
Ignorar Palavra-passe	<p>Permite ignorar a Palavra-passe de sistema, quando é definida, durante um reinício do sistema.</p> <p> NOTA: Este sistema não suporta uma palavra-passe de disco rígido.</p> <p>As opções são:</p> <ul style="list-style-type: none"> ● Desativado—Esta opção está ativada por predefinição. ● Omissão do arranque
Alterações de Palavras-passe	<p>Permite alterar a palavra-passe de sistema sem a necessidade da palavra-passe de administrador.</p> <p>Ativar Alterações da Palavra-passe Não Administrador – por predefinição, esta opção está desativada.</p> <p> NOTA: Este sistema não suporta uma palavra-passe de disco rígido.</p>
Bloqueio da Configuração do Administrador	<p>Permite ao administrador controlar a forma como o utilizador pode aceder à configuração do BIOS.</p> <p>Ativar Bloqueio da Configuração Administrador – por predefinição, esta opção está desativada.</p> <p> NOTA:</p> <ul style="list-style-type: none"> ● Se a palavra-passe de admin estiver definida e Ativar Bloqueio da Configuração Admin estiver ativado, não pode ver a configuração do BIOS (utilizando F2 ou F12) sem a palavra-passe de admin. ● Se a palavra-passe de admin estiver definida e Ativar Bloqueio da Configuração Admin estiver desativado, é possível entrar na configuração do BIOS e ver os itens que estão no modo Bloqueado.
Bloqueio da Palavra-passe Principal	<p>Permite desativar o suporte da palavra-passe principal.</p> <p>Ativar Bloqueio da Palavra-passe Principal – por predefinição, esta opção está desativada.</p>

Tabela 10. Segurança (continuação)

Opção	Descrição
	 NOTA: Este sistema não suporta uma palavra-passe de disco rígido.

Atualização e Recuperação

Tabela 11. Atualização e recuperação

Opção	Descrição
Atualizações do Firmware da Cápsula UEFI	Permite atualizar o BIOS de sistema através de pacotes de atualização da cápsula UEFI. Ativar Atualizações de Firmware de Cápsula UEFI – por predefinição, esta opção está ativada.
Recuperação do BIOS a partir do Disco Rígido	Permite recuperar o BIOS no disco rígido principal ou disco USB em condições de corrupção. Recuperação do BIOS a partir do Disco Rígido — por predefinição, esta opção está ativada.  NOTA: A Recuperação do BIOS a partir de discos rígidos não está disponível para discos SED (Self-Encrypting Drives).
Downgrade do BIOS	Permite controlar o flashing do firmware do sistema para versões anteriores. Ativar Regressão do BIOS – por predefinição, esta opção está ativada.
Recuperação do SO com o SupportAssist	Permite ativar ou desativar o fluxo de arranque para Recuperação do SO com o SupportAssist se existirem determinados erros do sistema. Recuperação do SO com o SupportAssist – por predefinição, esta opção está ativada.  NOTA: Se a opção de configuração Recuperação do SO com o SupportAssist estiver desativada, então todo o fluxo de arranque automático para a ferramenta de Recuperação do SO com o SupportAssist é desativado.
BIOSConnect	Permite recuperar o sistema operativo do serviço de nuvem se o sistema operativo principal e/ou sistema operativo do serviço local falhar o arranque com o número de falhas igual ou superior ao valor especificado pela configuração do Limiar de Recuperação Auto do sistema operativo. BIOSConnect – por predefinição, esta opção está ativada.
Limiar de Recuperação Automática do SO da Dell	As opções de configuração do limiar de Recuperação Automática do SO controlam o fluxo do arranque automático para o SupportAssist System Resolution Console e a Ferramenta Dell OS Recovery. As opções são: <ul style="list-style-type: none"> ● Apagada ● 1 ● 2 – predefinição ● 3

Gestão de sistema

Tabela 12. Gestão de sistema

Opção	Descrição
Etiqueta de Serviço	Mostra a etiqueta de serviço do computador.
Etiqueta de Ativo	Uma Etiqueta de Ativo é uma sequência de 64 caracteres que é usada pelo administrador de TI para identificar exclusivamente um sistema particular. Depois de definida uma etiqueta de ativo, esta não pode ser alterada.

Tabela 12. Gestão de sistema (continuação)

Opção	Descrição
Comportamento AC	<p>Permite ativar ou desativar o computador, ligando-o automaticamente sempre que estiver ligado a um transformador CA.</p> <p>Reativação com Ligação a CA</p> <p>Por predefinição, esta opção está desativada.</p>
Tempo para Ligação Automática	<p>Esta definição permite ao sistema ligar-se automaticamente em dias/horas definidos.</p> <p>As opções são:</p> <ul style="list-style-type: none"> ● Desativado – esta é a opção predefinida. ● Todos os Dias ● Dias de Semana ● Dias Específicos

Teclado

Tabela 13. Teclado





Opção	Descrição
Ativação de Numlock	<p>Permite ativar ou desativar a função Numlock quando o sistema arranca.</p> <p>Ativar Numlock</p> <p>Esta opção está ativada como predefinição.</p>
Opções de Bloqueio de Fn	<p>Permite alterar as definições da tecla de função.</p> <p>Modo de Bloqueio Fn</p> <p>Esta opção está ativada como predefinição.</p> <p>As opções são:</p> <ul style="list-style-type: none"> ● Modo de Bloqueio Standard ● Modo de Bloqueio Secundário – por predefinição, esta opção está ativada.
Iluminação do Teclado	<p>Permite configurar as definições de iluminação do teclado utilizando as teclas de atalho <Fn> + <F5> durante o funcionamento normal do sistema.</p> <p>As opções são:</p> <ul style="list-style-type: none"> ● Desativado ● Desvanecer ● Luminoso – por predefinição, esta opção está ativada. <p> NOTA: O brilho de iluminação do teclado está definido para 100%.</p>
Tempo Limite da Retroiluminação do Teclado com CA	<p>Esta funcionalidade define o valor do tempo de espera excedido para a retroiluminação do teclado quando um transformador CA está ligado ao sistema.</p> <p>As opções são:</p> <ul style="list-style-type: none"> ● 5 segundos ● 10 segundos – por predefinição, esta opção está ativada. ● 15 segundos ● 30 segundos ● 1 minuto ● 5 minutos ● 15 minutos ● Nunca

Tabela 13. Teclado (continuação)

Opção	Descrição
	<p> NOTA: Se estiver selecionado Nunca, a retroiluminação permanece ligada sempre que o sistema tiver um transformador CA ligado.</p>
Tempo Limite da Retroiluminação do Teclado com Bateria	<p>Esta funcionalidade define o valor do tempo de espera excedido para a retroiluminação do teclado quando o sistema está a utilizar apenas a alimentação da bateria.</p> <p>As opções são:</p> <ul style="list-style-type: none"> ● 5 segundos ● 10 segundos – por predefinição, esta opção está ativada. ● 15 segundos ● 30 segundos ● 1 minuto ● 5 minutos ● 15 minutos ● Nunca <p> NOTA: Se estiver selecionado Nunca, a retroiluminação permanece ligada sempre que o sistema estiver a funcionar a bateria.</p>

Comportamento pré-arranque

Tabela 14. Comportamento pré-arranque

Opção	Descrição
Avisos do Adaptador	<p>Esta opção mostra mensagens de aviso durante o arranque quando forem detetados transformadores com pouca capacidade de potência.</p> <ul style="list-style-type: none"> ● Ativar Avisos do Transformador – por predefinição, esta opção está ativada
Avisos e Erros	<p>Esta opção faz com que o processo de arranque só entre em pausa quando são detetados avisos e erros, em vez de parar, pedir e aguardar pela resposta do utilizador. Esta funcionalidade é particularmente útil quando o sistema estiver a ser gerido à distância.</p> <p>Escolha uma das seguintes opções:</p> <ul style="list-style-type: none"> ● Pedir com Avisos e Erros — por predefinição, esta opção está ativada ● Continuar com Avisos ● Continuar com Avisos e Erros <p> NOTA: Os erros considerados críticos para o funcionamento do hardware do sistema interrompem sempre o funcionamento do sistema.</p>
Avisos USB-C	<p>Esta opção ativa ou desativa as mensagens de aviso da estação de ancoragem.</p> <p>Ativar Mensagens de Aviso da Estação de Ancoragem — por predefinição, esta opção está ativada.</p>
Arranque Rápido	<p>Esta opção permite configurar a velocidade do processo de arranque UEFI.</p> <p>Escolha uma das seguintes opções:</p> <ul style="list-style-type: none"> ● Mínimo ● Minucioso — por predefinição, esta opção está ativada ● Auto
Aumentar Tempo de POST do BIOS	<p>Esta opção permite configurar o tempo de carga POST do BIOS.</p> <p>Escolha uma das seguintes opções:</p> <ul style="list-style-type: none"> ● 0 segundos – por predefinição, esta opção está ativada. ● 5 segundos ● 10 segundos

Opções de ligação

Tabela 15. Ligação

Opção	Descrição
NIC Integrado	<p>Controlos NIC integrados no controlador LAN on-board. Permite que as funcionalidades de ligação em rede e do sistema operativo inicial utilizem quaisquer NICs ativados quando estiverem instalados e disponíveis protocolos de ligação em rede UEFI.</p> <p>As opções são:</p> <ul style="list-style-type: none">● Desativado● Ativado● Ativado com PXE – por predefinição, esta opção está ativada.
Ativar Dispositivo Sem Fios	<p>Permite ativar ou desativar dispositivos internos sem fios.</p> <p>As opções são:</p> <ul style="list-style-type: none">● WLAN● Bluetooth <p>Ambas as opções estão activadas por predefinição.</p>
Ativar a Pilha de Rede UEFI	<p>Permite controlar o controlador LAN on-board. Permite que as funcionalidades de ligação em rede e do sistema operativo inicial utilizem quaisquer NICs ativados quando estiverem instalados e disponíveis protocolos de ligação em rede UEFI.</p> <p>Ativar a Pilha de Rede UEFI – por predefinição, esta opção está ativada.</p>

Desempenho

Tabela 16. Desempenho

Opção	Descrição
Suporte de Vários Núcleos	<p>Este campo especifica se o processo tem um ou todos os núcleos ativados. O valor predefinido está configurado para o número máximo de núcleos.</p> <ul style="list-style-type: none">● Todos os Núcleos – por predefinição, esta opção está ativada.● 1● 2● 3
Intel SpeedStep	<p>Esta funcionalidade permite ao sistema ajustar dinamicamente a tensão do processador e a frequência de núcleo, reduzindo o consumo energético médio e a produção de calor.</p> <p>Ativar Intel SpeedStep</p> <p>Esta opção está ativada como predefinição.</p>
Controlo de Estados C	<p>Esta funcionalidade permite ativar ou desativar a capacidade de a CPU entrar e sair de estados de baixa energia.</p> <p>Ativar Controlo de Estado C</p> <p>Esta opção está ativada como predefinição.</p> <p>Esta funcionalidade permite ao sistema detetar dinamicamente a utilização intensiva da placa gráfica independente e ajustar os</p>

Tabela 16. Desempenho (continuação)

Opção	Descrição
	<p>parâmetros do sistema para um maior desempenho durante esse período.</p> <p>Ativar Estados C Adaptativos para a Placa Gráfica Independente</p> <p>Esta opção está ativada como predefinição.</p>
Tecnologia Intel Turbo Boost	<p>Esta opção permite ativar ou desativar o modo Intel TurboBoost do processador.</p> <p>Ativar Tecnologia Intel Turbo Boost</p> <p>Esta opção está ativada como predefinição.</p>
Tecnologia de Hiperprocessamento Intel	<p>Esta opção permite ativar ou desativar o HyperThreading no processador.</p> <p>Ativar a Tecnologia de Hiperprocessamento Intel</p> <p>Esta opção está ativada como predefinição.</p>

Registos do sistema

Tabela 17. Registos do Sistema

Opção	Descrição
Registo de Eventos do BIOS	<p>Permite manter e apagar o registo de eventos do BIOS.</p> <p>Limpar Registo de Eventos do BIOS</p> <p>As opções são:</p> <ul style="list-style-type: none"> ● Manter – por predefinição, esta opção está ativada. ● Limpar
Registo de Eventos Térmicos	<p>Permite manter e apagar o registo de eventos Térmicos.</p> <p>Limpar Registo de Eventos Térmicos</p> <p>As opções são:</p> <ul style="list-style-type: none"> ● Manter – por predefinição, esta opção está ativada. ● Limpar
Registo de Eventos de Alimentação	<p>Permite manter e apagar o registo de eventos de Alimentação.</p> <p>Limpar Registo de Eventos de Alimentação</p> <p>As opções são:</p> <ul style="list-style-type: none"> ● Manter – por predefinição, esta opção está ativada. ● Limpar

Atualização do BIOS

Atualizar o BIOS no Windows

Passo

1. Aceda a www.dell.com/support.
2. Clique em **Product support** (Suporte ao produto). Clique em **Search support** (Pesquisar suporte), insira a Etiqueta de Serviço do computador e depois clique em **Search** (Procurar).

 **NOTA:** Se não tiver a Etiqueta de Serviço, utilize a funcionalidade SupportAssist para identificar automaticamente o seu computador. Pode também utilizar a ID do produto ou procurar manualmente o modelo do seu computador.

3. Clique em **Drivers & Downloads** (Controladores e transferências). Expanda **Find drivers** (Localizar controladores).
4. Selecione o sistema operativo instalado no computador.
5. Na lista pendente **Category** (Categoria), selecione **BIOS**.
6. Selecione a versão mais recente do BIOS e, em seguida, clique em **Download** (Transferir) para transferir o ficheiro do BIOS para o computador.
7. Concluída a transferência, vá à pasta onde guardou o ficheiro de atualização do BIOS.
8. Faça duplo clique no ícone do ficheiro de atualização do BIOS e siga as instruções apresentadas no ecrã.
Para mais informações, consulte o artigo [000124211](#) da base de conhecimento em www.dell.com/support.

Atualizar o BIOS em Linux e Ubuntu

Para atualizar o BIOS do sistema num computador instalado com Linux ou Ubuntu, consulte o artigo [000131486](#) da base de conhecimento em www.dell.com/support.

Atualizar o BIOS no Windows utilizando a unidade USB

Passo

1. Siga o procedimento do passo 1 ao passo 6 em [Atualizar o BIOS no Windows](#) para transferir o ficheiro do programa de configuração do BIOS mais recente.
2. Crie uma unidade USB de arranque. Para mais informações, consulte o artigo [000145519](#) da base de conhecimento em www.dell.com/support.
3. Copie o ficheiro do programa de configuração do BIOS para a unidade USB de arranque.
4. Ligue a unidade USB de arranque ao computador que necessita da atualização do BIOS.
5. Reinicie o computador e prima a tecla **F12**.
6. Selecione a unidade USB a partir do **Menu de Arranque Único**.
7. Digite o nome do ficheiro do programa de configuração do BIOS e prima a tecla **Enter**.
Aparece **Utilitário de Atualização do BIOS**.
8. Siga as instruções apresentadas no ecrã para concluir a atualização do BIOS.

Flash do BIOS a partir do menu de Arranque Único F12

Atualizar o BIOS do sistema com um ficheiro .exe de atualização do BIOS que é copiado para uma pen USB FAT32, e iniciar a partir do menu de arranque único F12.

Sobre esta tarefa

Atualização do BIOS

Pode executar o ficheiro de atualização do BIOS a partir do Windows com uma pen USB inicializável ou também pode atualizar o BIOS a partir do menu de arranque único F12 no sistema.

A maioria dos sistemas da Dell criados após 2012 têm esta capacidade e pode confirmar ao iniciar o sistema no menu de arranque único F12 para ver se a **ATUALIZAÇÃO DO BIOS** está listada como uma opção de arranque no sistema. Se a opção estiver listada, então o BIOS suporta esta opção de atualização do BIOS.

 **NOTA:** Apenas sistemas com a opção de atualização flash do BIOS no menu de arranque único do F12 podem utilizar esta função.

Atualizar a partir do menu de arranque único

Para atualizar o BIOS a partir do menu de arranque único F12, precisa de:

- Pen USB formatada para o sistema de ficheiros FAT32 (a pen não tem de ser inicializável).
- Ficheiro executável do BIOS que transferiu do site de suporte da Dell e copiou para a raiz da pen USB.
- Transformador CA ligado ao sistema.
- Bateria do sistema funcionar para realizar um flash ao BIOS.

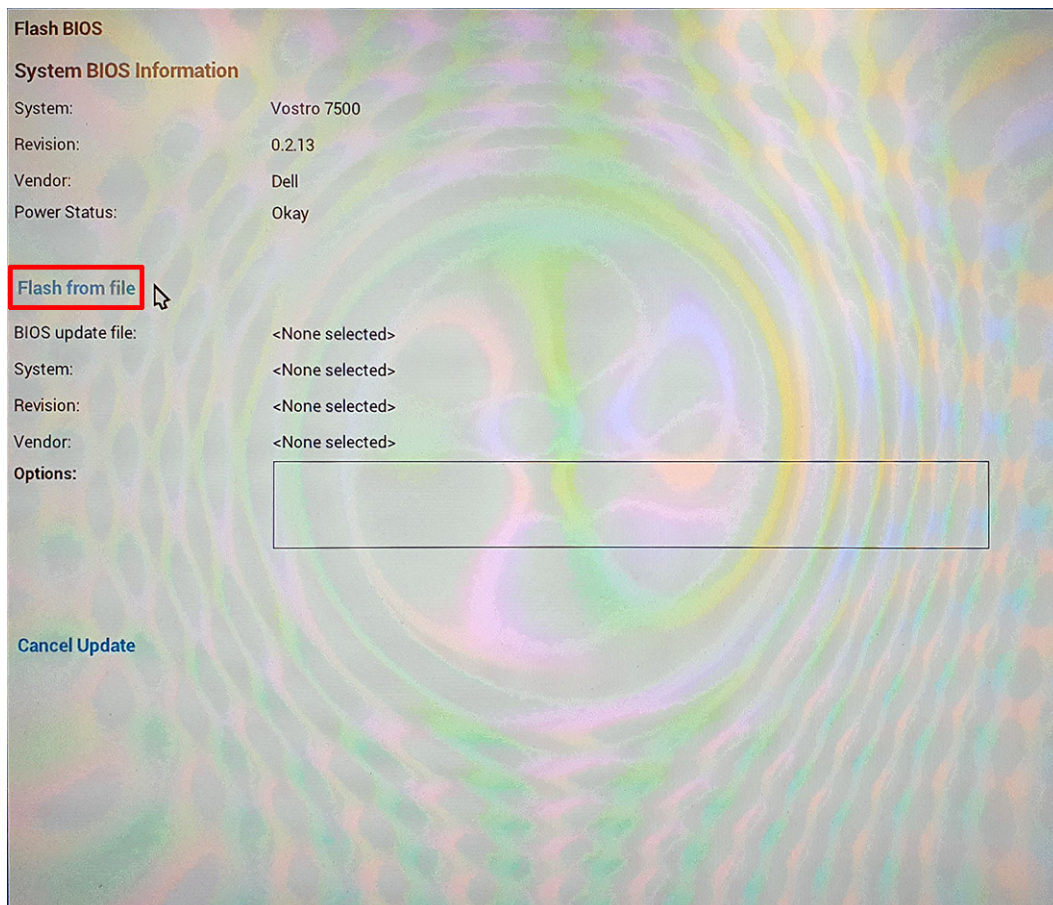

5. Seleccione o dispositivo USB externo.

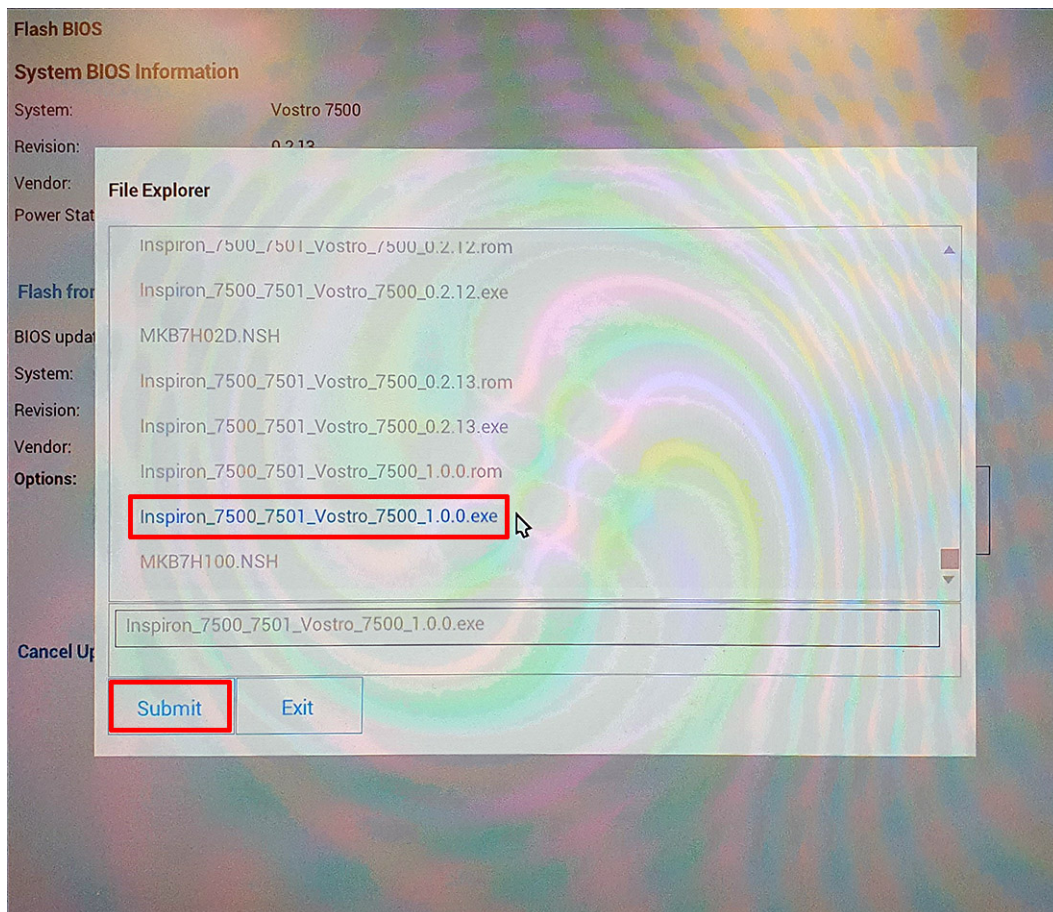

6. Quando o ficheiro estiver seleccionado, faça duplo clique no ficheiro de destino flash e clique em **Submeter**.
7. Clique em **Atualizar BIOS** para o sistema reiniciar e efetuar o flash do BIOS.

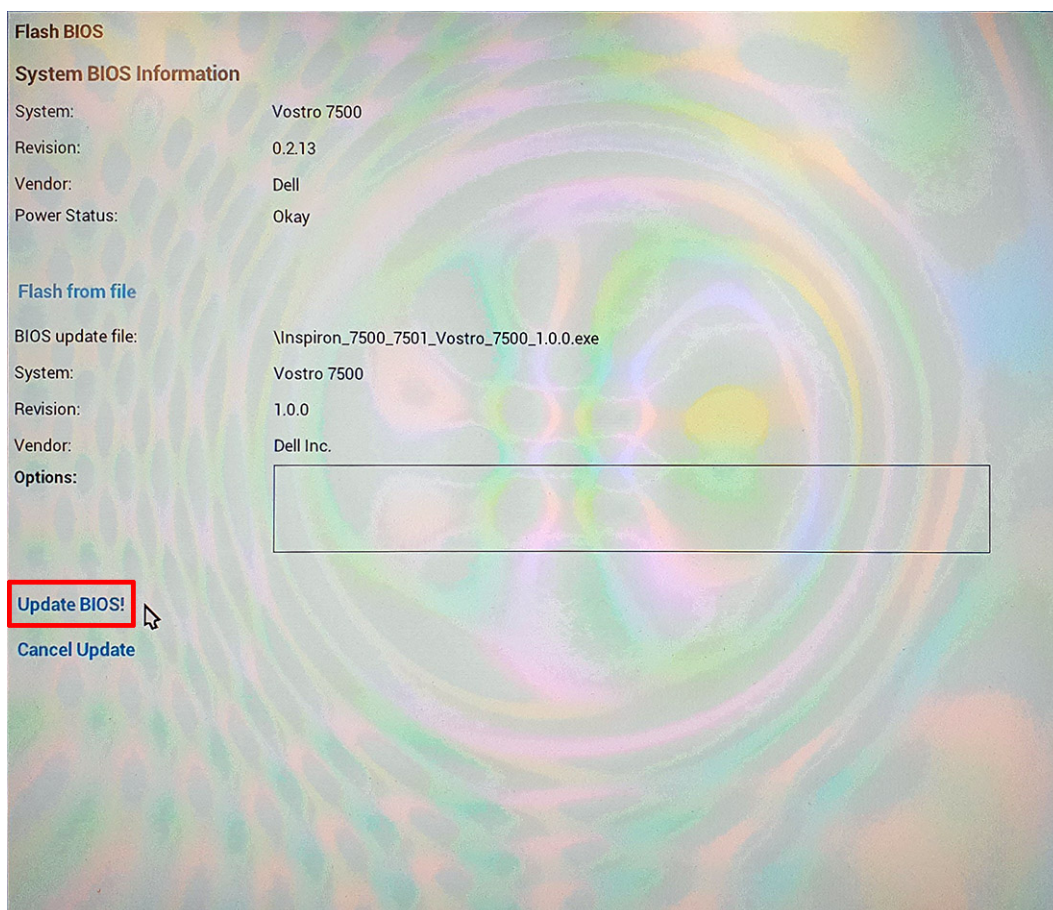

Abre-se uma janela do Flash BIOS a perguntar se pretende confirmar a atualização.

8. Clique em **Confirmar Atualizar BIOS**.

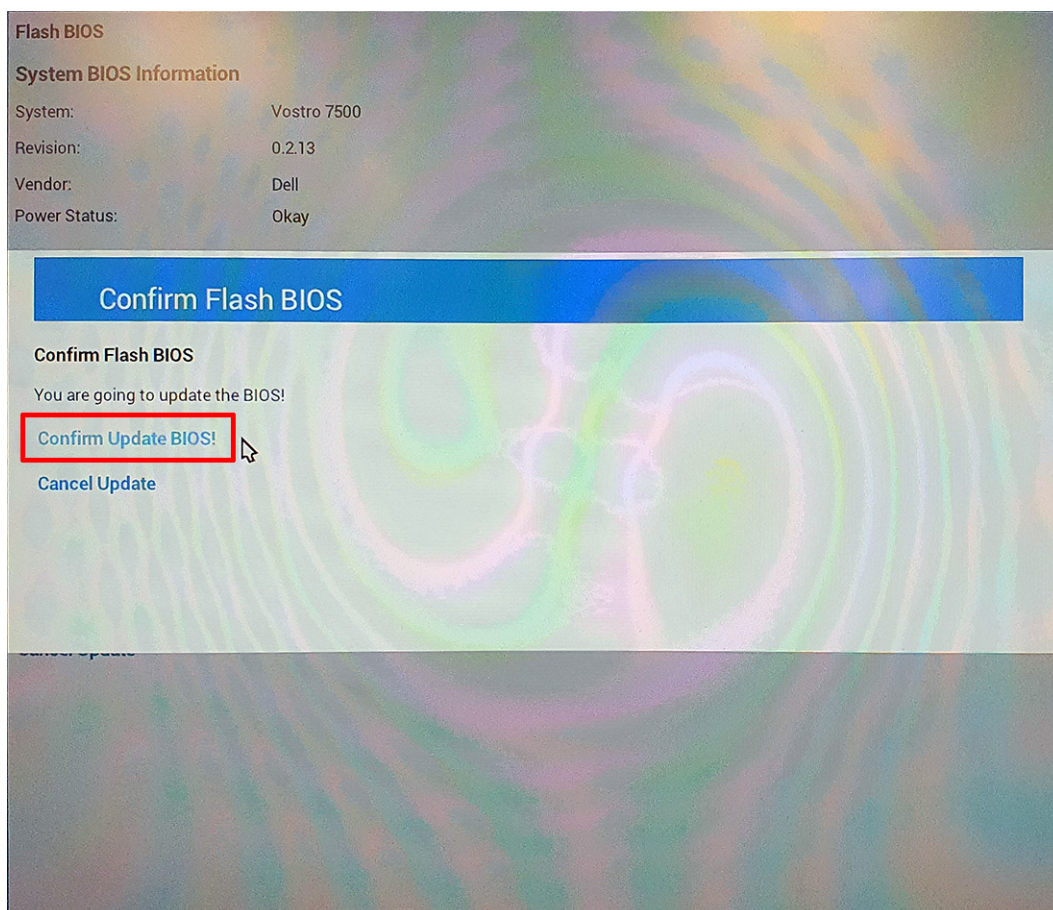

Uma vez concluído, o sistema irá reiniciar e o processo de atualização do BIOS termina.

Palavra-passe de sistema e de configuração

Tabela 18. Palavra-passe de sistema e de configuração

Tipo de palavra-passe	Descrição
Palavra-passe do sistema	A palavra-passe que tem de introduzir para iniciar sessão no sistema.
Palavra-passe de configuração	A palavra-passe que tem de introduzir para aceder e fazer alterações às definições do BIOS do computador.

Pode criar uma palavra-passe do sistema e uma palavra-passe de configuração para proteger o computador.

AVISO: As funcionalidades de palavra-passe fornecem um nível básico de segurança dos dados existentes no computador.

AVISO: Qualquer pessoa pode aceder aos dados que estão armazenados no computador se este não estiver bloqueado ou for deixado sem supervisão.

NOTA: A funcionalidade de palavra-passe do sistema e de configuração está desativada.

Atribuir uma palavra-passe de configuração do sistema

Pré-requisitos

Só pode atribuir uma **Palavra-passe de Sistema ou do Administrador** nova quando o estado está em **Não Definido**.

Sobre esta tarefa

Para entrar na configuração do sistema, prima F12 imediatamente depois de ligar ou reiniciar o computador.

Passo

1. No ecrã **BIOS de Sistema** ou **Configuração do Sistema**, seleccione **Segurança** e prima a tecla Enter. É apresentado o ecrã **Segurança**.
2. Seleccione **Palavra-passe de Sistema/Administrador** e crie uma palavra-passe no campo **Introduzir a palavra-passe nova**.
Siga as diretrizes indicadas para atribuir a palavra-passe do sistema:
 - Uma palavra-passe pode ter até 32 caracteres.
 - A palavra-passe pode conter algarismos entre 0 e 9.
 - Só são válidas as letras minúsculas, as letras maiúsculas não são válidas.
 - Só são válidos os seguintes caracteres especiais: espaço, ("), (+), (.), (-), (.), (/), (:), ([), (\), (]), (`).
3. Digite a palavra-passe do sistema que introduziu anteriormente no campo **Confirmar a nova palavra-passe** e clique em **OK**.
4. Prima a tecla Esc e aparece uma mensagem que lhe pede para guardar as alterações.
5. Prima Y para guardar as alterações.
O computador será reinicializado.

Eliminar ou alterar uma palavra-passe de configuração do sistema existente

Pré-requisitos

Certifique-se de que o **Estado da Palavra-passe** é Desbloqueado (na Configuração do Sistema) antes de tentar eliminar ou alterar a palavra-passe de Sistema e/ou de Configuração existente. Não pode eliminar ou alterar uma palavra-passe de Sistema ou de Configuração existente de o **Estado da Palavra-passe** for Bloqueado.

Sobre esta tarefa

Para entrar na Configuração do Sistema, prima F12 imediatamente depois de ligar ou reiniciar o computador.

Passo

1. No ecrã **BIOS de Sistema** ou **Configuração do Sistema**, seleccione **Segurança do Sistema** e prima a tecla Enter. É apresentado o ecrã **Segurança do Sistema**.
2. No ecrã **Segurança do Sistema**, verifique se **Estado da Palavra-passe é Desbloqueado**.
3. Seleccione **Palavra-passe de Sistema**, atualize ou elimine a palavra-passe de sistema existente e prima a tecla Enter ou Tab.
4. Seleccione **Palavra-passe de Configuração**, atualize ou elimine a palavra-passe de configuração existente e prima a tecla Enter ou Tab.
 **NOTA:** Se alterar a palavra-passe de Sistema e/ou Configuração, volte a introduzir a nova palavra-passe quando pedido. Se eliminar a palavra-passe de sistema e/ou de configuração, confirme a eliminação quando pedido.
5. Prima a tecla Esc e surge uma mensagem que lhe pede para guardar as alterações.
6. Prima Y para guardar as alterações e sair da Configuração do Sistema.
O computador será reinicializado.

Limpar as palavras-passe do BIOS (Configuração do sistema) e do sistema

Sobre esta tarefa

Para limpar as palavras-passe de sistema ou do BIOS, entre em contacto com o suporte técnico da Dell, conforme descrito em www.dell.com/contactdell.

-  **NOTA:** Para saber como repor as palavras-passe do Windows ou de aplicações, consulte a documentação que acompanha o Windows ou a aplicação.

Resolução de problemas

Tópicos

- Como tratar baterias de íões de lítio inchadas
- Teste independente incorporado (BIST)
- Teste independente incorporado da placa de sistema (M-BIST)
- Teste independente incorporado da calha de energia do ecrã (L-BIST)
- Teste independente incorporado do ecrã (LCD-BIST)
- Resultado
- Diagnóstico do SupportAssist
- Executar os diagnósticos do SupportAssist
- Luzes de diagnóstico do sistema
- Recuperar o sistema operativo
- Actualizar o BIOS
- Flash do BIOS (pen USB)
- Opções de recuperação e backup de suportes de dados
- Ciclo de alimentação Wi-Fi

Como tratar baterias de íões de lítio inchadas

Tal como acontece com a maioria dos computadores portáteis, também os computadores portáteis da Dell utilizam baterias de íões de lítio. Um dos tipos de baterias de íões de lítio é o de polímero. Recentemente, a popularidade das baterias de íões de lítio de polímero cresceu e estas baterias passaram a ser um padrão da indústria dos dispositivos eletrónicos, devido às preferências dos clientes para os formatos pequenos (especialmente com os mais recentes computadores portáteis ultrafinos) e para as baterias com grande autonomia. Inerente à tecnologia das baterias de íões de lítio de polímero existe o potencial de as células das baterias incharem.

Uma bateria inchada pode ter um impacto negativo no desempenho do computador portátil. Para evitar mais danos possíveis no recetáculo do dispositivo ou nos componentes internos que possam levar a falhas, deixe de utilizar o computador portátil e descarregue-o desligando o transformador CA e deixando a bateria ficar sem energia.

As baterias inchadas não devem ser utilizadas e devem ser substituídas e eliminadas de forma adequada. Recomendamos o contacto com o suporte de produtos da Dell para ficar a conhecer as opções de substituição de uma bateria inchada ao abrigo dos termos da garantia ou do contrato de serviço aplicável, incluindo as opções de substituição por um técnico de serviço autorizado da Dell.

As instruções sobre o manuseamento e a substituição de baterias de íões de lítio são as seguintes:

- Tenha todo o cuidado quando manusear as baterias de íões de lítio.
- Descarregue a bateria antes de a remover do sistema. Para descarregar a bateria, desligue o transformador CA do sistema e opere-o apenas com a alimentação da bateria. A partir do momento em que o sistema deixa de ligar quando se prime o botão de alimentação, significa que a bateria está totalmente descarregada.
- Não esmague, deixe cair, mutilar nem penetre a bateria com objetos estranhos.
- Não exponha a bateria a temperaturas elevadas nem desmonte os conjuntos de baterias e células.
- Não aplique pressão na superfície da bateria.
- Não dobre a bateria.
- Não utilize ferramentas de nenhum tipo para forçar a bateria.
- Se uma bateria ficar presa dentro de um dispositivo como resultado de ter inchado, não tente libertá-la perfurando-a, dobrando-a ou esmagando-a pois isso pode ser perigoso.
- Não tente voltar a montar uma bateria danificada ou inchada num computador portátil.
- As baterias inchadas que estejam abrangidas pela garantia devem ser devolvidas à Dell num recipiente de expedição aprovado (fornecido pela Dell), para cumprir os regulamentos de transporte. As baterias inchadas que não estejam abrangidas pela garantia deverão ser eliminadas num centro de reciclagem aprovado. Contacte o suporte de produtos da Dell em <https://www.dell.com/support> para obter assistência e mais instruções.

- A utilização de uma bateria não Dell ou incompatível pode aumentar o risco de incêndio ou explosão. Substitua a bateria apenas por outra bateria compatível adquirida na Dell, concebida para trabalhar com o seu computador Dell. Não utilize baterias de outros computadores neste computador. Compre sempre baterias genuínas em <https://www.dell.com> ou, de outra forma, diretamente à Dell.

As baterias de íões de lítio podem inchar por várias razões como envelhecimento, quantidade de ciclos de carga ou exposição a calor elevado. Para obter mais informações sobre como melhorar o desempenho e a esperança de vida da bateria do computador portátil minimizando a ocorrência do problema, consulte [Baterias dos computadores portáteis Dell - Perguntas frequentes](#).

Teste independente incorporado (BIST)

Sobre esta tarefa

Existem três tipos diferentes de BIST para verificar o desempenho do ecrã, da calha de energia e da placa de sistema. Estes testes são importantes para avaliar se é necessário substituir um LCD ou uma Placa de sistema.

1. M-BIST: M-BIST é a ferramenta de diagnóstico de teste independente incorporada que melhora a precisão do diagnóstico de falhas do controlador incorporado (EC) na placa de sistema. O M-BIST tem de ser iniciado manualmente antes do POST e também pode ser executado num sistema morto.
2. L-BIST: L-BIST é um melhoramento ao diagnóstico de código de erro de LED simples e é iniciado automaticamente durante o POST.
3. LCD-BIST: LCD BIST é um teste de diagnóstico melhorado que é introduzido através do PSA (Preboot System Assessment) em sistemas antigos.

Tabela 19. Funções

	M-Bist	L-Bist
Finalidade	Avalia o estado da placa de sistema.	Verifica se a placa de sistema está a fornecer energia ao LCD através da realização de um teste à Calha de Energia do LCD.
Ativador	Prima a tecla <M> e o botão de alimentação	Integrado no diagnóstico de código de erro de LED simples. Iniciado automaticamente durante o POST.
Indicador de falha	Luz LED da bateria de cor Âmbar fixa .	Código de erro LED da bateria de [2,8] sinais em Âmbar x2, depois pausa, depois sinais em Branco x8.
Instruções de reparação	Indica um problema na placa de sistema.	Indica um problema na placa de sistema.

Teste independente incorporado da placa de sistema (M-BIST)

Sobre esta tarefa



Passo

1. Mantenha premida a tecla **M** e o botão de **alimentação** para iniciar a M-BIST.
2. A luz do estado da bateria ilumina-se a âmbar quando existe uma falha da placa de sistema.
3. Substitua a placa de sistema para corrigir o problema.

NOTA: O LED do estado da bateria não acende se a placa de sistema estiver a funcionar adequadamente. Se forem necessárias outras ações de deteção e resolução de problemas, prossiga com a Resolução Orientada aplicável para Sem Energia/Sem POST, etc.

Teste independente incorporado da calha de energia do ecrã (L-BIST)

Sobre esta tarefa

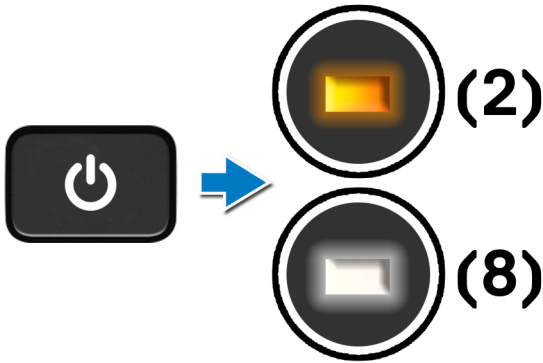

Passos seguintes

O L-BIST (Teste da Calha de Energia LCD) é um melhoramento ao diagnóstico de código de erro LED simples e é **iniciado automaticamente** durante o **POST**. O L-BIST isola se o LCD estiver a receber alimentação a partir da placa de sistema. O L-BIST verifica se a placa de sistema está a fornecer energia ao LCD através da realização de um teste à Calha de Energia do LCD. Se não estiver a passar energia para o LCD, o LED do estado da bateria emite um **código de erro LED [2,8]**.

Teste independente incorporado da calha de energia do ecrã (L-BIST)

Sobre esta tarefa

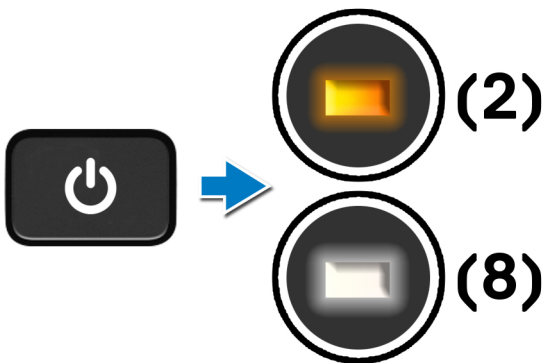

Passos seguintes

O L-BIST (Teste da Calha de Energia LCD) é um melhoramento ao diagnóstico de código de erro LED simples e é **iniciado automaticamente** durante o **POST**. O L-BIST isola se o LCD estiver a receber alimentação a partir da placa de sistema. O L-BIST verifica se a placa de sistema está a fornecer energia ao LCD através da realização de um teste à Calha de Energia do LCD. Se não estiver a passar energia para o LCD, o LED do estado da bateria emite um **código de erro LED [2,8]**.

Teste independente incorporado do ecrã (LCD-BIST)

Sobre esta tarefa

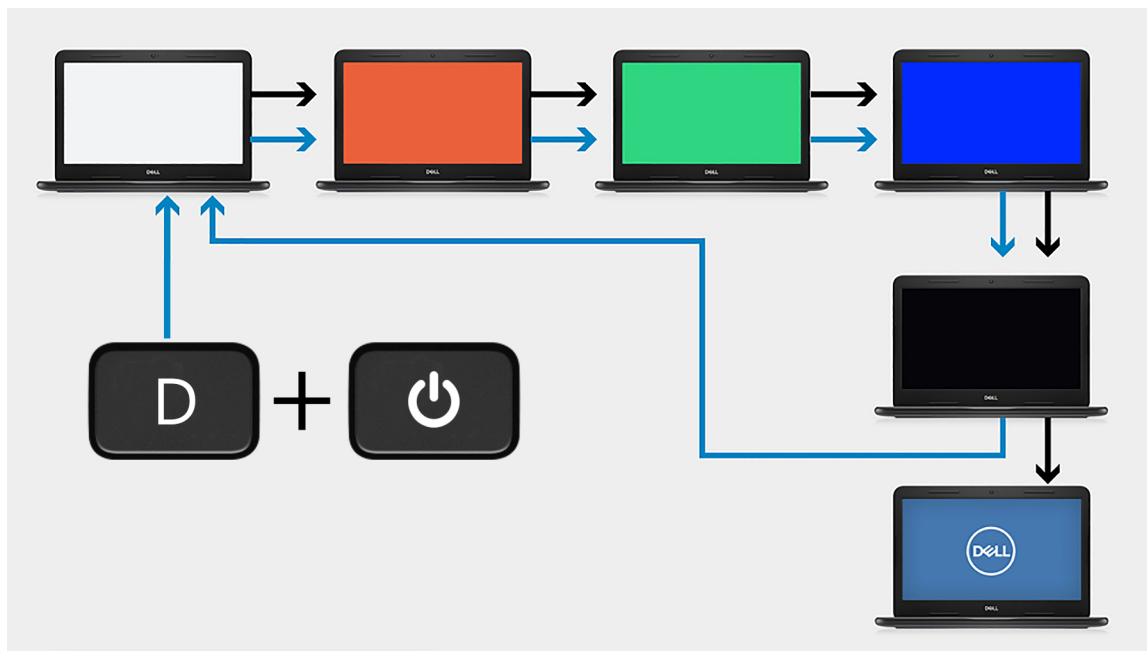

Passo

1. Mantenha premida a tecla **D** e, em seguida, prima o botão de **alimentação**.
2. Liberte a tecla **D** e o botão de **alimentação** quando o computador iniciar o POST.
3. O ecrã começa a exibir uma cor fixa ou a alternar entre diferentes cores.

NOTA: A sequência de cores pode variar consoante os diferentes fornecedores de ecrãs. O utilizador apenas precisa de garantir que as cores estão a ser mostradas corretamente, sem distorções ou anomalias gráficas.

4. O computador reinicia no final da última cor fixa.

Resultado

Sobre esta tarefa

A tabela a seguir mostra o resultado da execução de diferentes tipos de BIST.

Tabela 20. Resultado do BIST

M-BIST	
Apagada	Nenhuma falha detetada na placa de sistema.
Âmbar fixa	Indica um problema na placa de sistema.

Diagnóstico do SupportAssist

Sobre esta tarefa

O diagnóstico do SupportAssist (anteriormente conhecido como diagnóstico ePSA) efetua uma verificação completa do hardware. Os diagnósticos do SupportAssist estão integrados no BIOS e são iniciados internamente pelo BIOS. O diagnóstico do SupportAssist integrado fornece um conjunto de opções para dispositivos específicos ou grupos de dispositivos, que permite:

- Executar testes automaticamente ou num modo interativo

- Repetir testes
- Apresentar ou guardar os resultados do teste
- Executar testes completos para apresentar opções de teste adicionais para ver informações adicionais sobre o(s) dispositivo(s) com falha
- Ver mensagens de estado que informam se os testes foram concluídos com êxito
- Ver mensagens de erro que informam sobre problemas encontrados durante o teste

NOTA: Alguns testes de dispositivos específicos requerem a interação do utilizador. Certifique-se sempre de que está presente no terminal do computador quando os testes de diagnóstico são realizados.

Para obter mais informações, consulte [Verificação do Desempenho do Sistema Pré-Arranque SupportAssist](#).

Executar os diagnósticos do SupportAssist

Passo

1. Ligue o computador.
2. No arranque do computador, prima a tecla **F12** quando aparecer o logótipo da Dell.
3. No ecrã do menu de arranque, seleccione a opção **Diagnóstico**.
4. Clique na seta no canto inferior direito para ir para a listagem de páginas. São listados os itens que são detetados.
5. Seleccione o dispositivo do cluster esquerdo para realizar testes, para realizar um teste de diagnóstico num dispositivo específico.
6. Se forem detetados problemas, são apresentados códigos de erro. Anote o código de erro e o número de validação e contacte a Dell.

Luzes de diagnóstico do sistema

Luz de estado da bateria

Indica o estado de alimentação e de carga da bateria.

Branco fixo — O transformador está ligado e a bateria tem mais de 5% de carga.

Âmbar — O computador está a funcionar com bateria e esta tem menos de 5% de carga.

Apagada

- O transformador está ligado e a bateria está totalmente carregada.
- O computador está a funcionar com bateria e esta tem mais de 5% de carga.
- O computador está em estado de suspensão ou hibernação, ou desligado.

A luz de estado da bateria e alimentação pisca em âmbar, em conjunto com códigos de sinais sonoros que indicam falhas.

Por exemplo, a luz de estado de alimentação e da bateria pisca duas vezes com a cor âmbar, seguido por uma pausa, e depois pisca três vezes com a cor branca, seguido por uma pausa. Este padrão 2,3 continua até o computador estar desligado, indicando que não foi detetada nenhuma memória ou RAM.

A seguinte tabela mostra os diferentes padrões das luzes de estado da energia e bateria, e problemas associados.

Tabela 21. Códigos LED

Códigos de luz de diagnóstico	Descrição do problema	Soluções recomendadas
1.1	Falha na Detecção de TPM	Substituir a Placa de Sistema
1.2	Falha de Flash SPI Irrecuperável	Substituir a Placa de Sistema
1.3	Curto-circuito no cabo da dobradiça com disparo OCP1	Verifique se o cabo de vídeo (EDP) está corretamente assente ou se ficou preso nas dobradiças. Se o problema persistir, substitua o cabo de vídeo (EDP) ou o conjunto do ecrã (LCD)
1.4	Curto-circuito no cabo da dobradiça com disparo OCP2	Verifique se o cabo de vídeo (EDP) está corretamente assente ou se ficou preso nas dobradiças. Se o problema

Tabela 21. Códigos LED (continuação)

Códigos de luz de diagnóstico	Descrição do problema	Soluções recomendadas
		persistir, substitua o cabo de vídeo (EDP) ou o conjunto do ecrã (LCD)
1.5	EC incapaz de programar o i-Fuse	Substituir a Placa de Sistema
1.6	Recolha genérica para erros do fluxo de código CE desagradáveis	Desligue qualquer fonte de alimentação (CA, bateria, célula tipo moeda) e drene a corrente de fuga premindo continuamente o botão de alimentação
2.1	Falha do processador	Execute as ferramentas de diagnóstico do CPU Intel. Caso o problema persista, substitua a placa de sistema.
2.2	Placa de sistema: falha do BIOS ou ROM (Memória Só de Leitura)	Flash do BIOS para a versão mais recente. Caso o problema persista, substitua a placa de sistema.
2.3	Não foi detetada memória ou RAM (Memória de Acesso Aleatório)	Confirme que o módulo de memória está instalado corretamente. Caso o problema persista, substitua o módulo de memória.
2.4	Falha da memória ou da RAM (Memória de Acesso Aleatório)	Reinicie e troque os módulos de memória entre as ranhuras. Caso o problema persista, substitua o módulo de memória.
2.5	Memória inválida instalada	Reinicie e troque os módulos de memória entre as ranhuras. Caso o problema persista, substitua o módulo de memória.
2.6	Erro na placa de sistema ou no chipset	Flash do BIOS para a versão mais recente. Caso o problema persista, substitua a placa de sistema.
2.7	Falha do ecrã	Flash do BIOS para a versão mais recente. Caso o problema persista, substitua a placa de sistema.
2.8	Falha da calha de alimentação do LCD.	Volte a colocar a placa de sistema.
3.1	Falha da bateria de célula tipo moeda	Reponha a ligação da bateria CMOS. Caso o problema persista, substitua a bateria RTC.
3.2	Falha no PCI, placa de vídeo/chip	Volte a colocar a placa de sistema.
3.3	Imagem de recuperação não encontrada	Flash do BIOS para a versão mais recente. Caso o problema persista, substitua a placa de sistema.
3.4	Imagem de recuperação encontrada mas inválida	Flash do BIOS para a versão mais recente. Caso o problema persista, substitua a placa de sistema.
3.5	Falha da calha de alimentação	CE entrou em falha de sequenciação de energia. Caso o problema persista, substitua a placa de sistema.
3.6	Flash do BIOS de sistema incompleto	Danos no flash detetados pelo SBIOS. Caso o problema persista, substitua a placa de sistema.
3.7	Mensagem sobre tempo de espera excedido a aguardar que o ME responda ao HECI	Volte a colocar a placa de sistema

Indicador de estado da câmara: indica se a câmara está a ser usada.

- Branco fixo — A câmara está em utilização.
- Apagada — A câmara não está em utilização.

Indicador de estado da tecla Caps Lock: indica se a tecla Caps Lock está ativada ou desativada.

- Branco fixo — Tecla Caps Lock ativada.
- Apagada — tecla Caps Lock desativada.

Recuperar o sistema operativo

Quando o computador não consegue arrancar para o sistema operativo mesmo após repetidas tentativas, ele arranca automaticamente o Dell SupportAssist OS Recovery.

O Dell SupportAssist OS Recovery é uma ferramenta autónoma pré-instalada em todos os computadores Dell que têm instalado o sistema operativo Windows. É composto por ferramentas que diagnosticam e solucionam problemas que podem ocorrer antes de o computador arrancar para o sistema operativo. Permite diagnosticar problemas de hardware, reparar o computador, realizar cópias de segurança de ficheiros ou restaurar o computador para as definições de fábrica.

Pode ainda transferi-la a partir do site de suporte da Dell para solucionar problemas no computador quando ele não consegue arrancar para o sistema operativo principal devido a falhas de software ou de hardware.

Para obter mais informações sobre o Dell SupportAssist OS Recovery, consulte o *Guia do utilizador do Dell SupportAssist OS Recovery* em www.dell.com/serviceabilitytools. Clique em **SupportAssist** e depois clique em **Recuperação do SO SupportAssist**.

Actualizar o BIOS

Sobre esta tarefa

É recomendado efetuar flash ao BIOS quando uma atualização estiver disponível ou quando substituir a placa de sistema. Para realizar um flash ao BIOS:

Passo

1. Ligue o computador.
2. Aceda a www.dell.com/support.
3. Clique em **Suporte ao Produto**, insira a Etiqueta de Serviço do seu computador e clique em **Submeter**.

 **NOTA:** Se não tiver a Etiqueta de Serviço, utilize a função de deteção automática ou procure manualmente o modelo do computador.

4. Clique em **Controladores e Transferências > Encontrar Sozinho**.
5. Selecione o sistema operativo instalado no computador.
6. Percorra a página para baixo e expanda o **BIOS**.
7. Clique em **Transferir** para transferir a versão mais recente do BIOS para o seu computador.
8. Concluída a transferência, navegue até à pasta onde guardou o ficheiro de atualização do BIOS.
9. Faça duplo clique no ícone do ficheiro de atualização do BIOS e siga as instruções no ecrã.

Flash do BIOS (pen USB)

Passo

1. Siga o procedimento do passo 1 ao passo 7 em "[Realizar um flash ao BIOS](#)" para transferir o ficheiro do programa de configuração do BIOS mais recente.
2. Crie uma unidade USB de arranque. Para obter mais informações, consulte o artigo [SLN143196](#) da base de dados em www.dell.com/support.
3. Copie o ficheiro do programa de configuração do BIOS para a unidade USB de arranque.
4. Ligue a unidade USB de arranque ao computador que necessita da atualização do BIOS.
5. Reinicie o computador e prima **F12** quando o logótipo da Dell for apresentado no ecrã.
6. Arranque a unidade USB a partir do **Menu de Arranque de uma Única Vez**.
7. Digite o nome do ficheiro do programa de configuração do BIOS e prima a tecla **Enter**.
8. Aparece **Utilitário de Atualização do BIOS**. Siga as instruções apresentadas no ecrã para concluir o processo de atualização do BIOS.

Opções de recuperação e backup de suportes de dados

É recomendado criar um disco de recuperação para detetar e solucionar problemas que possam ocorrer com o Windows. A Dell disponibiliza várias opções para a recuperação do sistema operativo Windows no seu PC da Dell. Para obter mais informações, consulte [Opções de Recuperação e Backup de Suportes de Dados Windows da Dell](#).

Ciclo de alimentação Wi-Fi

Sobre esta tarefa

Se o computador não tiver acesso à Internet devido a problemas de ligação Wi-Fi, poderá ser realizado um ciclo de alimentação Wi-Fi. O ciclo de alimentação Wi-Fi pode ser realizado através do seguinte procedimento:

 **NOTA:** alguns ISP (fornecedores de serviços de Internet) fornecem um dispositivo combinado modem/router.

Passo



1. Desligue o computador.
2. Desligue o modem.
3. Desligue o router sem fios.
4. Aguarde 30 segundos.
5. Ligue o router sem fios.
6. Ligue o modem.
7. Ligue o computador.

Obter ajuda e contactar a Dell

Recursos de autoajuda

Pode obter informações e ajuda sobre os produtos e serviços Dell utilizando estes recursos de autoajuda online:

Tabela 22. Recursos de autoajuda

Recursos de autoajuda	Localização de recursos
Informações sobre os produtos e serviços Dell	www.dell.com
App My Dell	
Sugestões	
Suporte de Contacto	Na funcionalidade de pesquisa do Windows, digite Contact Support e prima a tecla Enter.
Ajuda online para o sistema operativo	www.dell.com/support/windows
Aceda as soluções de topo, diagnóstico, controladores e transferências e saiba mais sobre o seu computador através de vídeos, manuais e documentos.	O computador Dell está identificado de forma única através da Etiqueta de Serviço ou do Código de Serviço Expresso. Para ver recursos de suporte relevantes para o seu computador Dell, introduza a Etiqueta de Serviço ou o Código de Serviço Expresso em www.dell.com/support . Para obter mais informações sobre como encontrar a Etiqueta de Serviço do computador, consulte Localizar a Etiqueta de Serviço do Computador Portátil Dell .
Artigos da base de conhecimentos da Dell para uma variedade de problemas relacionados com o computador	<ol style="list-style-type: none"> 1. Aceda a www.dell.com/support. 2. Na barra de menus na parte superior da página de Suporte, selecione Suporte > Base de Conhecimentos. 3. No campo de Pesquisa na página da Base de Conhecimento, digite a palavra-chave, o tópico ou o número de modelo e, depois, clique ou toque no ícone de pesquisa para ver os artigos relacionados.

Contactar a Dell

Para contactar a Dell relativamente a vendas, suporte técnico ou problemas relativos à assistência ao cliente, consulte www.dell.com/contactdell.

 **NOTA:** A disponibilidade varia de acordo com o país/região e produto e alguns serviços podem não estar disponíveis no seu país/região.

 **NOTA:** Se não tiver uma ligação ativa à Internet, pode encontrar as informações de contacto na sua fatura, na nota de compra ou no catálogo de produtos Dell.