

Dell Vostro 3583

Manual de service



Note, atenționări și avertismente

 **NOTIFICARE:** O NOTĂ indică informații importante care vă ajută să optimizați utilizarea produsului.

 **AVERTIZARE:** O ATENȚIONARE indică un pericol potențial de deteriorare a hardware-ului sau de pierdere de date și vă arată cum să evitați problema.

 **AVERTISMENT:** Un AVERTISMENT indică un pericol potențial de deteriorare a bunurilor, de vătămare corporală sau de deces.

© 2019 Dell Inc. sau filialele sale. Toate drepturile rezervate. Dell, EMC și alte mărci comerciale sunt mărci comerciale ale Dell Inc. sau ale filialelor sale. Alte mărci comerciale pot fi mărci comerciale deținute de proprietarii respectivi.

1 Efectuarea lucrărilor în interiorul computerului.....	6
Instrucțiuni de siguranță.....	6
Oprirea computerului - Windows 10.....	6
Înainte de a efectua lucrări în interiorul computerului.....	7
După efectuarea lucrărilor în interiorul computerului.....	7
2 Tehnologie și componente.....	8
DDR4.....	8
Detalii DDR4.....	8
Erorile memoriei.....	9
HDMI 1.4.....	9
HDMI 1.4 Caracteristici.....	9
Avantajele interfeței HDMI.....	10
Caracteristici USB.....	10
USB 3.0/USB 3.1 Gen 1 (USB SuperSpeed).....	10
Frecvență.....	11
Aplicații.....	11
Compatibilitate.....	12
Memoria Intel Optane.....	12
Activarea memoriei Intel Optane.....	12
Dezactivarea memoriei Intel Optane.....	13
3 Scoaterea și instalarea componentelor.....	14
Instrumente recomandate.....	14
Lista șuruburilor.....	14
card Secure Digital.....	15
Scoaterea cardului Secure Digital.....	15
Instalarea cardului Secure Digital.....	15
Capacul bazei.....	16
Scoaterea capacului bazei.....	16
Instalarea capacului bazei.....	17
Baterie.....	19
Măsuri de precauție privind bateriile cu ioni de litiu.....	19
Scoaterea bateriei.....	19
Instalarea bateriei.....	20
Modulele de memorie.....	21
Scoaterea modulului de memorie.....	21
Instalarea modulului de memorie.....	22
placă WLAN.....	23
Scoaterea plăcii WLAN.....	23
Instalarea plăcii WLAN.....	24
Modulul unității SSD/memoriei Intel Optane.....	25
Scoaterea unității SSD M.2 2230.....	25

Instalarea unității SSD M.2 2230.....	26
Scoaterea unității SSD M.2 2280 sau a memoriei Intel Optane - opțional.....	28
Instalarea unității SSD M.2 2280 sau a memoriei Intel Optane - opțional.....	28
Bateria rotundă.....	29
Scoaterea bateriei rotunde.....	29
Instalarea bateriei rotunde.....	30
Hard disk.....	31
Scoaterea ansamblului hard diskului.....	31
Instalarea ansamblului hard diskului.....	33
Ventilator sistem.....	35
Scoaterea ventilatorului de sistem.....	35
Instalarea ventilatorului de sistem.....	37
Radiatorul.....	39
Scoaterea radiatorului.....	39
Instalarea radiatorului.....	40
Boxe.....	40
Scoaterea difuzoarelor.....	40
Instalarea boxelor.....	41
Placă I/O.....	42
Scoaterea plăcii IO.....	42
Instalarea plăcii IO.....	44
Touchpad.....	45
Scoaterea ansamblului touchpadului.....	45
Instalarea ansamblului touchpadului.....	47
Ansamblul afișajului.....	49
Scoaterea ansamblului afișajului.....	49
Instalarea ansamblului afișajului.....	52
Placa butonului de alimentare.....	55
Scoaterea plăcii butonului de alimentare.....	55
Instalarea plăcii butonului de alimentare.....	56
Butonul de alimentare.....	57
Scoaterea butonului de alimentare.....	57
Instalarea butonului de alimentare.....	58
Placa de sistem.....	59
Scoaterea plăcii de sistem.....	59
Instalarea plăcii de sistem.....	62
Port adaptor de alimentare.....	65
Scoaterea portului pentru adaptorul de alimentare.....	65
Instalarea portului pentru adaptorul de alimentare.....	66
Cadrul afișajului.....	67
Scoaterea cadrului frontal.....	67
Instalarea cadrului afișajului.....	68
Cameră.....	69
Scoaterea camerei.....	69
Instalarea camerei.....	70
Panoul afișajului.....	71
Scoaterea panoului afișajului.....	71

Instalarea panoului afișajului.....	73
Balamalele afișajului.....	75
Scoaterea balamalelor afișajului.....	75
Instalarea balamalelor afișajului.....	76
Cablul afișajului.....	77
Scoaterea cablului afișajului.....	77
Instalarea cablului afișajului.....	78
Ansamblul capacului din spate al afișajului și al antenei.....	79
Scoaterea capacului din spate al afișajului.....	79
Instalarea capacului din spate al afișajului.....	81
Ansamblul zonei de sprijin pentru mâini și al tastaturii.....	81
Scoaterea ansamblului zonei de sprijin pentru mâini și al tastaturii.....	82
4 Depanare.....	84
Diagnosticarea prin evaluarea îmbunătățită a sistemului la preîncărcare – diagnosticare ePSA.....	84
Executarea diagnosticării ePSA.....	84
Indicatoarele luminoase de diagnosticare a sistemului.....	84
Actualizarea BIOS (cheie USB).....	85
Actualizarea sistemului BIOS.....	86
Opțiuni pentru copia de rezervă și recuperare.....	86
Ciclul de alimentare Wi-Fi.....	86
Eliberarea electricității reziduale.....	86
5 Solicitarea de asistență.....	88
Cum se poate contacta Dell.....	88

Efectuarea lucrărilor în interiorul computerului

Instrucțiuni de siguranță

Condiții necesare

Utilizați următoarele instrucțiuni de siguranță pentru a vă proteja computerul împotriva eventualelor deteriorări și a vă asigura siguranța personală. Doar dacă nu există alte specificații, fiecare procedură inclusă în acest document presupune existența următoarelor condiții:

- Ați citit informațiile privind siguranța livrate împreună cu computerul.
- O componentă poate fi înlocuită sau, dacă este achiziționată separat, instalată prin efectuarea procedurii de scoatere în ordine inversă.

Despre această sarcină

- ⚠ AVERTISMENT:** Deconectați toate sursele de alimentare înainte de a deschide capacul sau panourile computerului. După ce finalizați lucrările în interiorul computerului, remontați toate capacele, panourile și șuruburile înainte de a conecta sursa de alimentare.
- ⚠ AVERTISMENT:** Înainte de a efectua lucrări în interiorul computerului, citiți instrucțiunile de siguranță livrate împreună cu computerul. Pentru informații suplimentare despre cele mai bune practici privind siguranța, consultați [pagina de pornire privind conformitatea cu reglementările](#)
- ⚠ AVERTIZARE:** Multe dintre reparații pot fi efectuate doar de un tehnician de service autorizat. Efectuați doar activitățile de depanare și reparații simple specificate în documentația produsului dvs. sau conform indicațiilor primite din partea echipei de asistență online sau prin telefon. Deteriorările cauzate de lucrările de service neautorizate de către Dell nu sunt acoperite de garanția dvs. Citiți și respectați instrucțiunile de siguranță incluse în pachetul produsului.
- ⚠ AVERTIZARE:** Pentru a evita descărcarea electrostatică, conectați-vă la împământare utilizând o brățară antistatică sau atingând periodic o suprafață metalică nevopsită, concomitent cu atingerea unui conector de pe partea din spate a computerului.
- ⚠ AVERTIZARE:** Manipulați componentele și cardurile cu grijă. Nu atingeți componentele sau contactele de pe un card. Apucați un card de margine sau de suportul de montare metalic. Apucați o componentă, cum ar fi un procesor, de margini, nu de pini.
- ⚠ AVERTIZARE:** Atunci când deconectați un cablu, trageți de conectorul său sau de lamela de tragere, nu de cablul propriu-zis. Unele cabluri au conectori cu lamele de blocare; dacă deconectați acest tip de cablu, apăsați pe lamelele de blocare înainte de a deconecta cablul. În timp ce separați conectorii, țineți-i aliniați drept pentru a evita îndoirea pinilor conectorilor. De asemenea, înainte să conectați un cablu, asigurați-vă că ambii conectori sunt orientați și aliniați corect.
- ⓘ NOTIFICARE:** Culoarea computerului dvs. și anumite componente pot fi diferite față de ilustrațiile din acest document.

Oprirea computerului - Windows 10

Despre această sarcină

- ⚠ AVERTIZARE:** Pentru a evita pierderea datelor, salvați și închideți toate fișierele deschise și ieșiți din toate programele deschise înainte să opriți computerul sau să scoateți capacul lateral.

Pași

- 1 Faceți clic sau atingeți .
- 2 Faceți clic sau atingeți , apoi faceți clic sau atingeți **Închidere**.

- ⓘ NOTIFICARE:** Asigurați-vă că ați oprit calculatorul și toate dispozitivele atașate. În cazul în care computerul dvs. și dispozitivele atașate nu s-au oprit automat atunci când ați închis sistemul de operare, apăsați și mențineți apăsat butonul de alimentare pentru aproximativ 6 secunde pentru a le opri.

Înainte de a efectua lucrări în interiorul computerului

Despre această sarcină

Pentru a evita deteriorarea computerului, efectuați pașii următori înainte de a începe lucrări în interiorul acestuia.

Pași

- 1 Asigurați-vă că respectați [instrucțiunile de siguranță](#).
- 2 Asigurați-vă că suprafața de lucru este plană și curată pentru a preveni zgărirea capacului computerului.
- 3 Opriți computerul.
- 4 Deconectați toate cablurile de rețea de la computer.

 **AVERTIZARE:** Pentru a deconecta un cablu de rețea, întâi decuplați cablul de la computer, apoi decuplați-l de la dispozitivul de rețea.

- 5 Deconectați computerul și toate dispozitivele atașate de la prizele electrice.
- 6 Țineți apăsat pe butonul de alimentare în timp ce computerul este deconectat pentru a lega placa de bază la pământ.

 **NOTIFICARE:** Pentru a evita descărcarea electrostatică, conectați-vă la împământare utilizând o brățară antistatică sau atingând periodic o suprafață metalică nevopsită, concomitent cu atingerea unui conector de pe partea din spate a computerului.

După efectuarea lucrărilor în interiorul computerului

Despre această sarcină

După ce ați finalizat toate procedurile de remontare, asigurați-vă că ați conectat toate dispozitivele externe, plăcile și cablurile înainte de a porni computerul.

Pași

- 1 Conectați toate cablurile de rețea sau de telefonie la computerul dvs.

 **AVERTIZARE:** Pentru a conecta un cablu de rețea, mai întâi conectați cablul la dispozitivul de rețea și apoi conectați-l la computer.

- 2 Conectați computerul și toate dispozitivele atașate la prizele electrice.
- 3 Porniți computerul.
- 4 Dacă este necesar, verificați funcționarea corectă a computerului executând programul **ePSA diagnostics**.

Tehnologie și componente

NOTIFICARE: Instrucțiunile din această secțiune sunt valabile pentru computerele livrate cu sistemul de operare Windows 10. Windows 10 este instalat din fabrică pe acest computer.

Subiecte:

- DDR4
- HDMI 1.4
- Caracteristici USB
- Memoria Intel Optane

DDR4

Memoria DDR4 (unitate Double Date Rata de generația a patra) este un succesori de mai mare viteză a tehnologiilor DDR2 și DDR3 și oferă o capacitate de până la 512 GB, față de capacitatea maximă a DDR3 de 128 GB per DIMM. Memoria dinamică sincronă cu acces aleatoriu DDR4 este are o cheie diferită față de SDRAM sau DDR, pentru a împiedica utilizatorul să instaleze în sistem un tip de memorie greșit.

DDR4 necesită cu 20% mai puțin sau numai 1,2 V, față de DDR3, care necesită o putere de 1,5 V pentru a funcționa. De asemenea, DDR4 acceptă un mod nou de oprire profundă, care permite dispozitivului-gazdă să intre în starea de așteptare fără să necesite înprospătarea memoriei. Este preconizat că modul de oprire profundă reduce consumul de putere în modul de așteptare cu 40%-50%.

Detalii DDR4

Există diferențe minore între modulele de memorie DDR3 și DDR4, după cum urmează:

Cheie diferită

Cheia modulului DDR4 se află într-o locație diferită de cea a unui modul DDR3. Ambele chei se află pe partea de inserare, dar locația cheii modulului DDR4 este puțin diferită, pentru a împiedica instalarea acestuia pe o placă sau o platformă incompatibilă.



Figura 1. Cheie diferită

Grosime mai mare

Modulele DDR4 sunt puțin mai groase decât cele DDR3, pentru a găzdui mai multe niveluri de semnal.

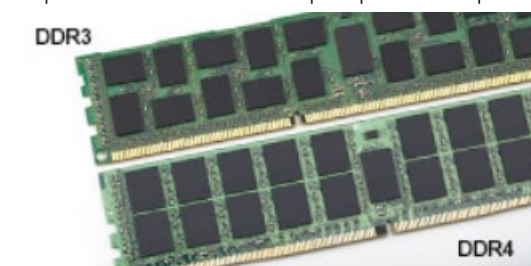

Figura 2. Grosime diferită

Margine curbată

Modulele DDR4 au o margine curbată pentru a facilita inserția și pentru a reduce presiunea asupra circuitului imprimat în timpul instalării memoriei.



Figura 3. Margine curbată

Erorile memoriei

Erorile memoriei din sistem afișează noul cod de defecțiune ON-FLASH-FLASH sau ON-FLASH-ON. Dacă întreaga memorie este defectă, ecranul LCD nu se aprinde. . Depanați posibilele cauze de defectare a memoriei, introducând module de memorie care știți că funcționează în conectorii memoriei din partea inferioară a sistemului sau sub tastatură, la unele sisteme portabile.

NOTIFICARE: Memoria DDR4 este integrată în placă și nu este un DIMM înlocuibil.

HDMI 1.4

Acest subiect explică interfața HDMI 1.4 și caracteristicile sale, alături de avantajele.

HDMI (High-Definition Multimedia Interface) este o interfață audio/video integral digitală, necomprimată, acceptată în domeniu. HDMI creează o interfață între orice sursă audio/video digitală compatibilă, cum ar fi un player DVD sau un receptor A/V și un monitor audio sau video digital compatibil, cum ar fi un televizor digital (DTV). Există aplicații speciale pentru televizoarele HDMI și pentru playerele DVD. Avantajul principal este reducerea numărului de cabluri și prevederile legate de protecția conținutului. HDMI acceptă conținut video standard, îmbunătățit sau HD, plus conținut audio multicanal printr-un singur cablu.

NOTIFICARE: Interfața HDMI 1.4 va asigura suport audio pe 5.1 canale.

HDMI 1.4 Caracteristici

- **Canal Ethernet HDMI** - adaugă o capacitate de lucru în rețea de mare viteză unei legături HDMI, permițând utilizatorilor să profite de dispozitivele cu capacitate IP fără un cablu Ethernet separat
- **Canal de întoarcere a sunetului** - permite unui televizor cu conexiune HDMI și tuner încorporat să trimită date audio „în amonte” către un sistem de sunet surround, eliminând nevoia unui cablu audio separat
- **3D** - definește protocoalele de intrare/ieșire pentru principalele formate video 3D, lăsând cale liberă jocurilor 3D veritabile și aplicațiilor home theater 3D

- **Tip conținut** - semnalizare în timp real a tipului de conținut între dispozitive sursă și de afișare, permițând unui televizor să optimizeze setările de imagine în funcție de tipul conținutului
- **Spații de culori suplimentare** – adaugă suport pentru modele de culori suplimentare utilizate în fotografierea digitală și în grafica de computer
- **Support 4K** - permite rezoluții video superioare standardului 1080p, acceptând afișaje de generație următoare care rivalizează cu sistemele Digital Cinema (Cinema digital) utilizate în numeroase cinematografe comerciale
- **Microconector HDMI** - un nou conector, mai mic, pentru telefoane și alte dispozitive portabile, care acceptă rezoluții video de până la 1080p
- **Sistem de conectare auto** - noi cabluri și conectori pentru sisteme video auto, proiectate pentru satisfacerea cerințelor unice ale mediului auto la o calitate HD veritabilă

Avantajele interfeței HDMI

- Interfața HDMI de calitate transferă conținut video și audio digital necomprimat, pentru imagini extrem de clare, de cea mai înaltă calitate.
- Interfața HDMI cu costuri reduse asigură calitatea și funcționalitatea unei interfețe digitale, acceptând în același timp formate video necomprimate într-o manieră simplă și eficientă din punct de vedere al costurilor
- Interfața HDMI audio acceptă mai multe formate audio, de la sunet stereo standard la sunet surround multicanal
- HDMI combină semnal video și semnal audio multicanal pe un singur cablu, eliminând costurile, complexitatea și confuzia generate de mai multe cabluri utilizate în prezent în sistemele A/V
- HDMI acceptă comunicarea între sursa video (cum ar fi un player DVD) și dispozitivul DTV, permițând o funcționalitate nouă

Caracteristici USB

Conectivitatea USB (Universal Serial Bus - Magistrală serială universală) a apărut în 1996. Ea a simplificat drastic conexiunile dintre computerele gazdă și dispozitivele periferice precum mouse, tastatură, drivere și imprimante externe.

Haideți să aruncăm o scurtă privire asupra evoluției USB, făcând referire la tabelul de mai jos.

Tabel 1. Evoluția USB

Tip	Rată transfer date	Categorie	Anul lansării
USB 2.0	480 Mbps	Viteză ridicată	2000
USB 3.0/USB 3.1 Gen 1	5 Gb/s	Viteză superioară	2010
USB 3.1 de a doua generație	10 Gb/s	Viteză superioară	2013

USB 3.0/USB 3.1 Gen 1 (USB SuperSpeed)

Timp de mulți ani, USB 2.0 a fost considerat standardul absolut pentru interfețele PC, cu peste șase miliarde de dispozitive vândute. Totuși, necesitatea unei viteze mai mari crește odată cu lansarea unor echipamente hardware de calcul din ce în ce mai rapide și odată cu creșterea cererii pentru lățimi de bandă din ce în ce mai mari. USB 3.0/USB 3.1 Gen 1 a răspuns, în final, cerințelor consumatorilor, cu o viteză de 10 ori mai mare, teoretic, față de predecesorul său. Pe scurt, caracteristicile USB 3.1 Gen 1 sunt următoarele:

- Rate de transfer mai ridicate (de până la 5 Gb/s)
- Putere maximă crescută a magistralei și o absorbție de curent crescută pentru dispozitive, astfel încât să susțină mai bine dispozitivele cu consum ridicat de energie
- Noi caracteristici de gestionare a alimentării
- Transferuri de date în mod duplex complet și suport pentru noi tipuri de transfer
- Compatibilitate inversă cu standardul USB 2.0
- Noi conectori și cablu

Subiectele de mai jos privesc unele dintre întrebările cele mai frecvente legate de USB 3.0/USB 3.1 Gen 1.



Frecvență

Conform celor mai recente specificații USB 3.0/USB 3.1 Gen 1, sunt definite 3 moduri de viteză a comunicațiilor. Acestea sunt Super-Speed, Hi-Speed și Full-Speed. Noul mod SuperSpeed are o rată de transfer de 4,8 Gb/s. Deși specificațiile păstrează modurile USB Hi-Speed și Full-Speed, cunoscute de obicei sub numele de USB 2.0 și 1.1, modurile mai lente încă funcționează la viteze de 480 Mb/s și 12 Mb/s și sunt păstrate doar pentru compatibilitate cu versiunile anterioare.

USB 3.0/USB 3.1 Gen 1 atinge performanțe mult mai ridicate grație modificărilor tehnice prezentate mai jos:

- O magistrală fizică suplimentară care este adăugată în paralel cu magistrala USB 2.0 existentă (consultați imaginea de mai jos).
- Anterior, magistrala USB 2.0 avea patru fire (alimentare, împământare și o pereche pentru date diferențiale); USB 3.0/USB 3.1 Gen 1 adaugă alte patru pentru două perechi de semnale diferențiale (recepționare și transmitere), pentru un total combinat de opt conexiuni în conectori și în cabluri.
- USB 3.0/USB 3.1 Gen 1 folosește o interfață de date bidirecțională, comparativ cu aranjamentul "half-duplex" caracteristic standardului USB 2.0. În acest mod, lățimea de bandă crește teoretic de 10 ori.

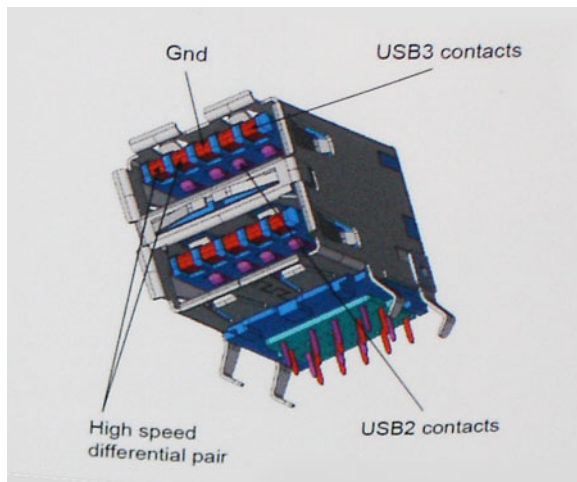

În prezent, datorită cererii în continuă creștere pentru transferuri de date cu conținut video la înaltă definiție, pentru dispozitive de stocare cu dimensiuni exprimate în terabiți, pentru camere digitale cu număr mare de megapixeli etc., este posibil ca USB 2.0 să nu mai ofere viteze suficiente. În plus, nicio conexiune USB 2.0 nu se poate apropia de debitul maxim teoretic de 480 Mb/s, viteza de transfer reală maximă fiind în jur de 320 Mb/s (40 MB/s). În mod similar, conexiunile USB 3.0/USB 3.1 Gen 1 nu vor atinge niciodată pragul de 4,8 Gb/s. Cel mai probabil vom vedea o rată maximă de 400 MB/s. La această viteză, USB 3.0/USB 3.1 Gen 1 reprezintă o îmbunătățire de 10x față de USB 2.0.

Aplicații

USB 3.0/USB 3.1 Gen 1 deschide noi căi de trecere cu un volum mai mare pentru dispozitive, cu rezultate generale mai bune. Anterior, conținutul video prin USB abia dacă era tolerabil (din perspectiva rezoluției maxime, a latenței și a comprimării video). Acum este simplu să ne imaginăm că, datorită faptului că sunt disponibile lățimi de bandă de 5 – 10 ori mai mari, soluțiile video prin USB vor fi cu atât mai bune. Porturile DVI cu o singură conexiune au nevoie de un debit de aproximativ 2 Gb/s. Anterior, cei 480 Mb/s reprezentau o limitare; acum, 5 Gb/s sunt mai mult decât satisfăcători. Prin viteza promisă, de 4,8 Gb/s, standardul va fi încorporat în produse care, anterior, nu țineau de domeniul USB, cum ar fi sistemele de stocare externe RAID.

Mai jos sunt prezentate unele dintre produsele disponibile cu USB 3.0/USB 3.1 Gen 1 SuperSpeed (Viteză superioară):

- Hard diskuri externe USB 3.0/USB 3.1 Gen 1 pentru sisteme desktop
- Hard diskuri USB 3.0/USB 3.1 Gen 1 portabile
- Adaptoare și unități de andocare USB 3.0/USB 3.1 Gen 1
- Cititoare și unități flash USB 3.0/USB 3.1 Gen 1
- Unități SSD USB 3.0/USB 3.1 Gen 1
- Unități RAID USB 3.0/USB 3.1 Gen 1
- Unități optice
- Dispozitive multimedia
- Rețelistică
- Distribuitoare și adaptoare pentru cartele USB 3.0/USB 3.1 Gen 1

Compatibilitate

Partea bună este că USB 3.0/USB 3.1 Gen 1 a fost proiectat din start pentru a co-exista pașnic cu USB 2.0. Mai întâi de toate, deși USB 3.0/USB 3.1 Gen 1 specifică noi conexiuni fizice și, prin consecință, noi cabluri pentru a beneficia de caracteristicile de mare viteză ale noului protocol, conectorul însuși păstrează aceeași formă rectangulară cu cele patru contacte USB 2.0 amplasate exact în același loc. Pe cablurile USB 3.0/USB 3.1 Gen 1 sunt prezente cinci noi conexiuni destinate recepției sau transmisiei de date în mod independent și care intră în contact numai când sunt conectate la o conexiune corespunzătoare SuperSpeed USB.

Windows 10 va asigura suport nativ pentru controlere USB 3.1 din prima generație. Există astfel un contrast față de versiunile anterioare de Windows, care continuă să necesite drivere separate pentru controlerele USB 3.0/USB 3.1 Gen 1.

Memoria Intel Optane

Memoria Intel Optane funcționează doar ca un accelerator de stocare. Aceasta nu înlocuiește, nici nu se adaugă memoriei (RAM) instalate pe computer.

NOTIFICARE: Memoria Intel Optane este acceptată pe computerele care îndeplinesc următoarele cerințe:

- Procesor Intel Core i3/i5/i7 din a șaptea generație sau mai mare
- Windows 10 versiune pe 64 de biți 1607 sau mai mare
- Driver Intel Rapid Storage Technology versiunea 15.9.1.1018 sau mai mare

Tabel 2. Specificațiile memoriei Intel Optane

Caracteristică	Specificații
Interfață	PCIe 3x2 NVMe 1.1
Conector	Slot pentru unitate M.2 (2230/2280)
Configurații acceptate	<ul style="list-style-type: none">• Procesor Intel Core i3/i5/i7 din a șaptea generație sau mai mare• Windows 10 versiune pe 64 de biți 1607 sau mai mare• Driver Intel Rapid Storage Technology versiunea 15.9.1.1018 sau mai mare
Capacitate	16 GB

Activarea memoriei Intel Optane

- 1 În bara de activități, faceți clic pe caseta de căutare și tastați „**Intel Rapid Storage Technology**” (Tehnologie Intel de stocare rapidă).
- 2 Faceți clic pe **Intel Rapid Storage Technology**.

- 3 În fila **Status**, faceți clic pe **Activare** pentru a activa memoria Intel Optane.
- 4 În ecranul de avertizare, selectați un hard disk rapid compatibil, apoi faceți clic pe **Da** pentru a continua activarea memoriei Intel Optane.
- 5 Faceți clic pe **Memoria Intel Optane > Repornire** pentru a activa memoria Intel Optane.

NOTIFICARE: Aplicațiile pot necesita până la trei porniri consecutive după activare pentru a putea observa beneficiile de performanță.

Dezactivarea memoriei Intel Optane

Despre această sarcină

AVERTIZARE: După dezactivarea memoriei Intel Optane, nu dezinstalați driverul pentru Intel Rapid Storage Technology, deoarece acest lucru va cauza o eroare de ecran albastru. Interfața cu utilizatorul Intel Rapid Storage Technology poate fi eliminată fără dezinstalarea driverului.

NOTIFICARE: Dezactivarea memoriei Intel Optane este necesară înaintea eliminării dispozitivului de stocare SATA, accelerat de modulul de memorie Intel Optane, din computer.

Pași

- 1 În bara de activitate, faceți clic pe caseta de căutare și tastați „**Intel Rapid Storage Technology**” (Tehnologie Intel de stocare rapidă).
- 2 Faceți clic pe **Intel Rapid Storage Technology**. Este afișată fereastra **Intel Rapid Storage Technology**.
- 3 În fila **Memorie Intel Optane**, faceți clic pe **Disable** (Dezactivare) pentru a activa memoria Intel Optane.
- 4 Faceți clic pe **Yes** (Da) dacă acceptați avertizarea.
Este afișat procesul de dezactivare.
- 5 Faceți clic pe **Reboot** (Repornire) pentru a finaliza dezactivarea memoriei Intel Optane și pentru a restarta computerul.

Scoaterea și instalarea componentelor

Instrumente recomandate

Procedurile din acest document necesită următoarele instrumente:







- Șurubelniță cu vârf în cruce nr. 0
- Șurubelniță cu vârf în cruce nr. 1
- Știft de plastic











NOTIFICARE: Șurubelnița #0 este pentru șuruburile 0-1, iar șurubelnița #1 este pentru șuruburile 2-4

Lista șuruburilor

Tabelul următor furnizează lista șuruburilor utilizate pentru fixarea diferitelor componente.

Tabel 3. Lista șuruburilor

Componentă	Tip de șurub	Cantitate	Imagine șurub
Capacul bazei	M2,5x6	6	 <p>NOTIFICARE: Culoarea șurubului poate varia în funcție de configurația comandată.</p>
Baterie	M2x3	4	
Panoul afișajului	M2x2	4	
Ventilatorul de sistem	M2x5	2	
Placa suplimentare VGA	M2x3	2	
Ansamblul hard diskului	M2x3	4	
Suportul hard diskului	M3x3	4	
Radiatorul - separat	M2x3	3	
Balamalele	M2,5x2,5	10	

Componentă	Tip de șurub	Cantitate	Imagine șurub
Placa I/O	M2x4	2	
Suportul unității optice	M2x3	2	
Placa de conectare a unității optice	M2x2 cu cap mare	1	
Port adaptor de alimentare	M2x2	1	
Placa butonului de alimentare	M2x3	1	
Butonul de alimentare cu cititor de amprente (opțional)	M2x2	1	
Unitate SSD	M2x2	1	
Unitate SSD	M2x3	1	
Placa de sistem	M2x4	1	
Touchpad	M2x2	6	
Suportul cardului wireless	M2x3	1	

card Secure Digital

Scoaterea cardului Secure Digital

Condiții necesare

- 1 Urmați procedurile din secțiunea [Înainte de a efectua lucrări în interiorul computerului.](#)

Pași

- 1 Apăsați cardul Secure Digital pentru a-l elibera din computer..
- 2 Glisați cardul Secure Digital afară din computer.

Instalarea cardului Secure Digital

- 1 Împingeți cardul Secure Digital în slot până când se fixează în poziție.
- 2 Urmați procedurile din secțiunea [După efectuarea lucrărilor în interiorul computerului.](#)

Capacul bazei

Scoaterea capacului bazei

Cerințe preliminare

- 1 Urmați procedurile din secțiunea **Înainte de a efectua lucrări în interiorul computerului**.
- 2 Scoateți **cardul de memorie SD**.

Pași

- 1 Slăbiți cele trei șuruburi prizoniere [1].
- 2 Scoateți șuruburile individuale (M2x4) și cele șase șuruburi (M2.5x7) care fixează capacul bazei pe ansamblul zonei de sprijin pentru mâini și al tastaturii [2, 3].

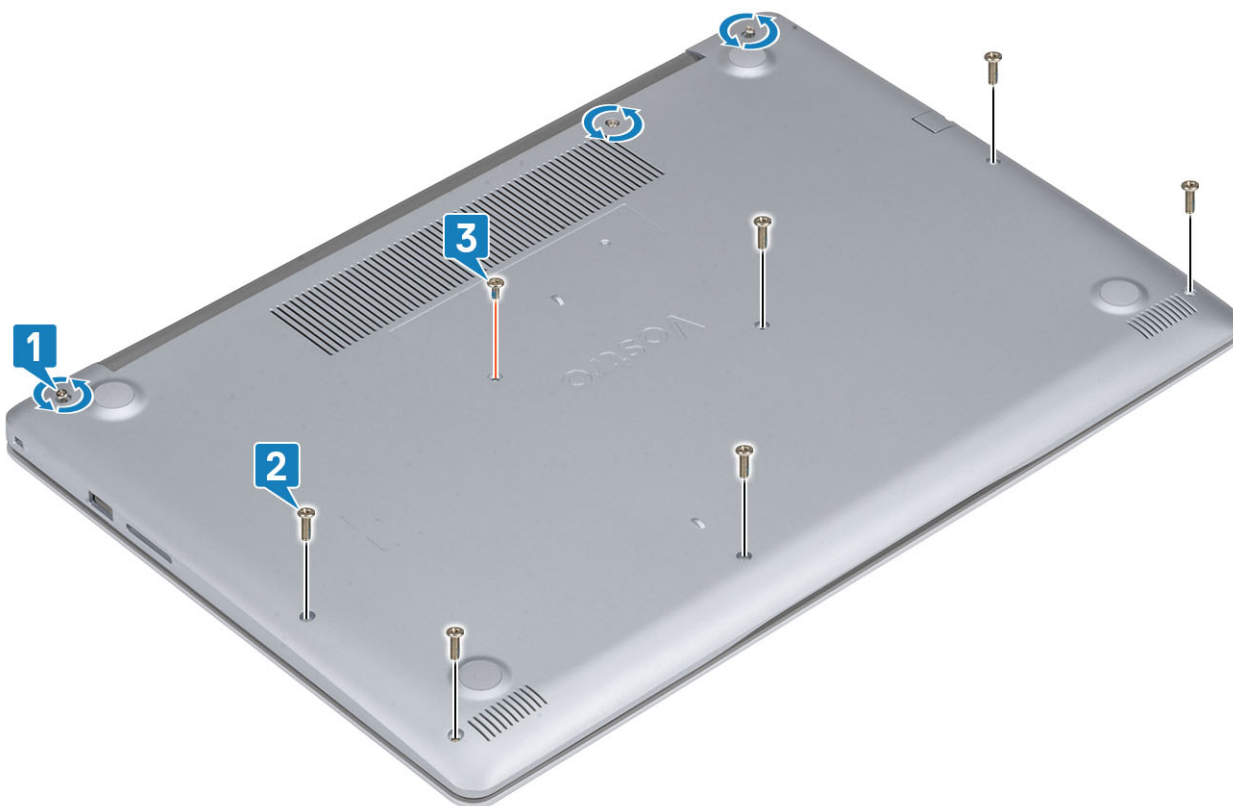

două

- 3 Desprindeți capacul bazei începând din colțul din partea stânga-sus [1] și continuați să deschideți lateralele capacului bazei [2].



Instalarea capacului bazei

Pași

- 1 Poziționați capacul bazei pe ansamblul zonei de sprijin pentru mâini și al tastaturii [1].
- 2 Apăsați pe marginile și lateralele capacului bazei până când se fixează în poziție [2, 3, 4].



- 3 Strângeți cele trei șuruburi prizoniere și remontați șurubul individual (M2x4) care fixează capacul bazei pe ansamblul zonei de sprijin pentru mâini și al tastaturii [1, 2].
- 4 Remontați cele șase șuruburi (M2,5x7) care fixează capacul bazei pe ansamblul zonei de sprijin pentru mâini și al tastaturii [3].

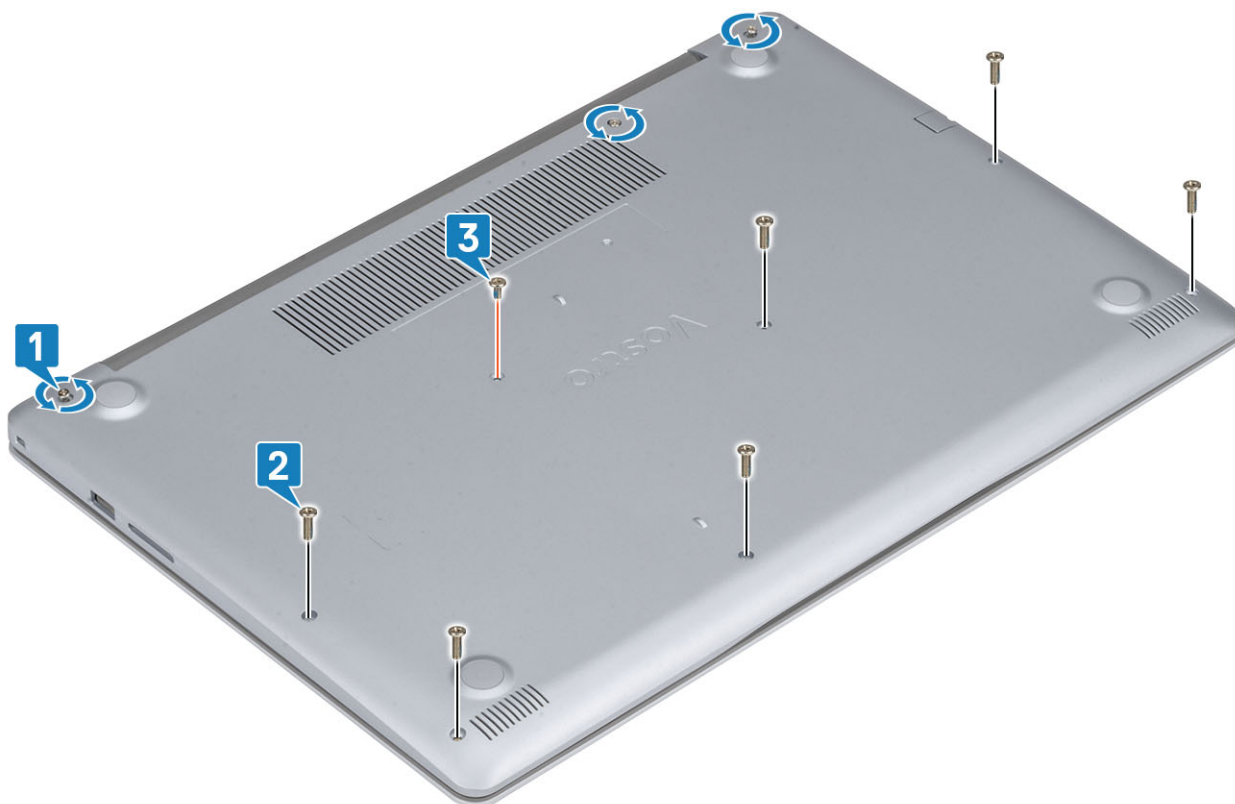

Pași următori

- 1 Remontați [cardul de memorie SD](#).
- 2 Urmați procedurile din secțiunea [După efectuarea lucrărilor în interiorul computerului](#).

Baterie

Măsurile de precauție privind bateriile cu ioni de litiu

⚠ AVERTIZARE:

- Procedați cu atenție la manipularea bateriilor cu ioni de litiu.
- Descărcați bateria la maximum posibil înainte de a o scoate din sistem. Aceasta se poate face prin deconectarea adaptorului de c.a. de la sistem, pentru a permite descărcarea bateriei.
- Nu lăsați bateria să cadă, nu o striviți, nu o distrugeți și nu o perforați cu obiecte străine.
- Nu expuneți bateria la temperaturi ridicate și nu dezamblați pachetele și celulele de baterii.
- Nu aplicați presiune pe suprafața bateriei.
- Nu îndoiți bateria.
- Nu utilizați niciun fel de scule ca pârgă pentru a ridica bateria.
- Dacă o baterie este prinsă într-un dispozitiv ca rezultat al umflării, nu încercați să o deblocați, deoarece perforarea, îndoirea sau strivirea unei baterii cu ioni de litiu poate fi periculoasă. Într-o asemenea situație, se impune înlocuirea în totalitate a sistemului. Contactați <https://www.dell.com/support> pentru asistență și instrucțiuni suplimentare.
- Achiziționați întotdeauna baterii originale de la <https://www.dell.com> sau de la parteneri și revânzătorii autorizați Dell.

Scoaterea bateriei

Cerințe preliminare

- 1 Urmați procedurile din secțiunea [Înainte de a efectua lucrări în interiorul computerului](#).
- 2 Scoateți [cardul de memorie SD](#).
- 3 Scoateți [capacul bazei](#).

Pași

- 1 Deconectați cablul bateriei de la placa de sistem [1].
- 2 Scoateți cele patru șuruburi (M2x3) care fixează bateria pe ansamblul zonei de sprijin pentru mâini și al tastaturii [2].
- 3 Scoateți prin ridicare bateria de pe ansamblul zonei de sprijin pentru mâini și al tastaturii [3].

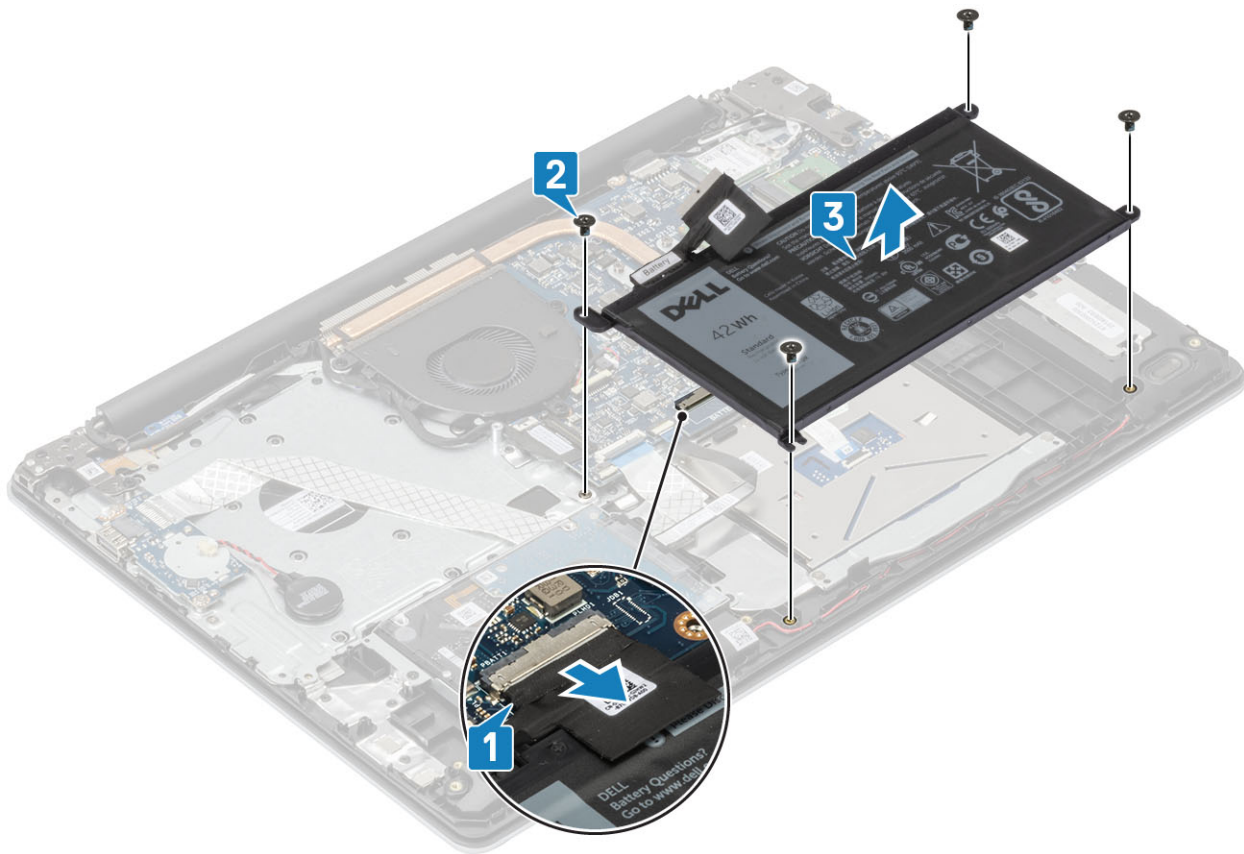

Instalarea bateriei

Pași

- 1 Aliniați orificiile pentru șuruburi de pe baterie cu orificiile pentru șuruburi de pe ansamblul zonei de sprijin pentru mâini și al tastaturii [1].
- 2 Remontați cele patru șuruburi (M2x3) care fixează bateria pe ansamblul zonei de sprijin pentru mâini și al tastaturii [2].
- 3 Conectați cablurile bateriei la placa de sistem [3].

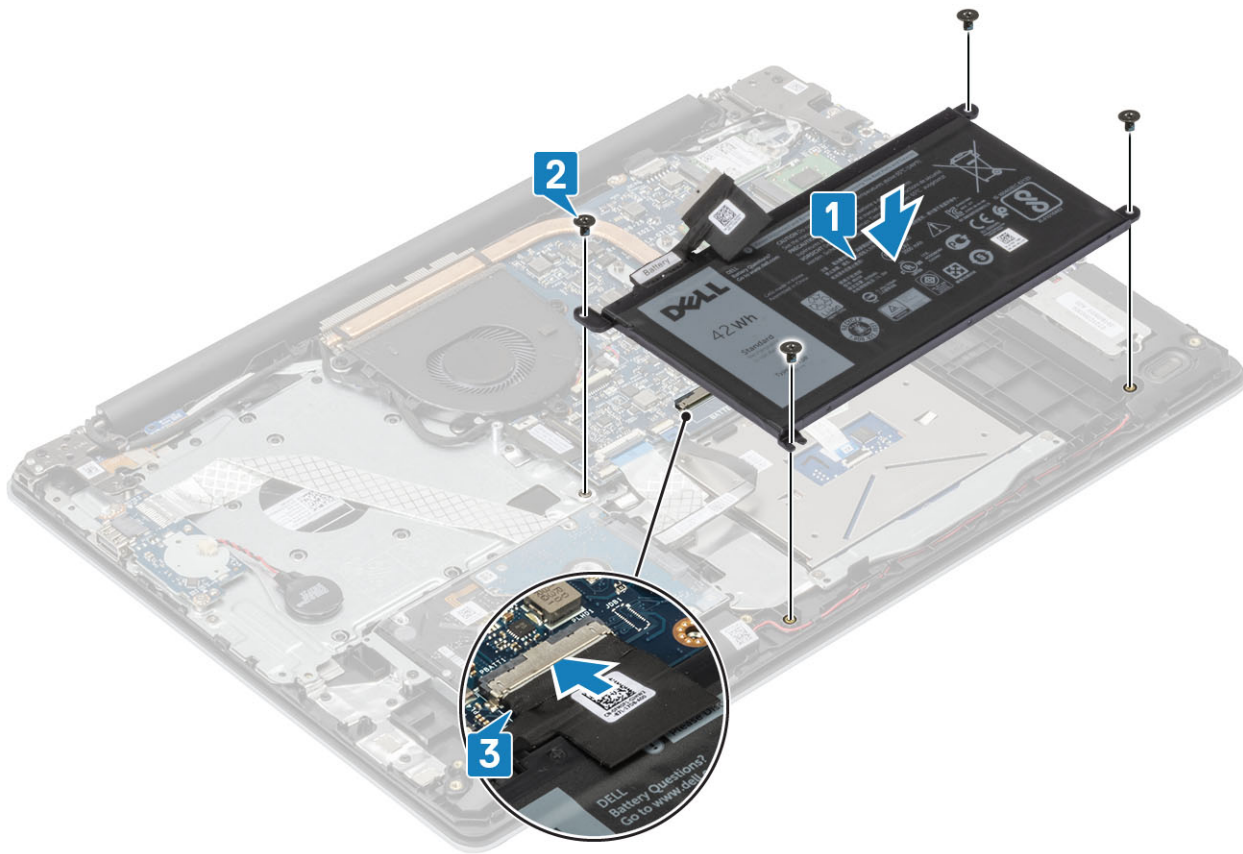

Pașii următori

- 1 Remontați [capacul bazei](#).
- 2 Remontați [cardul de memorie SD](#).
- 3 Urmați procedurile din secțiunea [După efectuarea lucrărilor în interiorul computerului](#).

Modulele de memorie

Scoaterea modului de memorie

Cerințe preliminare

- 1 Urmați procedurile din secțiunea [Înainte de a efectua lucrări în interiorul computerului](#).
- 2 Scoateți [cardul de memorie SD](#).
- 3 Scoateți [capacul bazei](#).
- 4 Scoateți [bateria](#).

Pași

- 1 Desprindeți lamele care fixează modulul de memorie până când acesta iese afară [1].
- 2 Scoateți modulul de memorie din slotul modului de memorie [2].

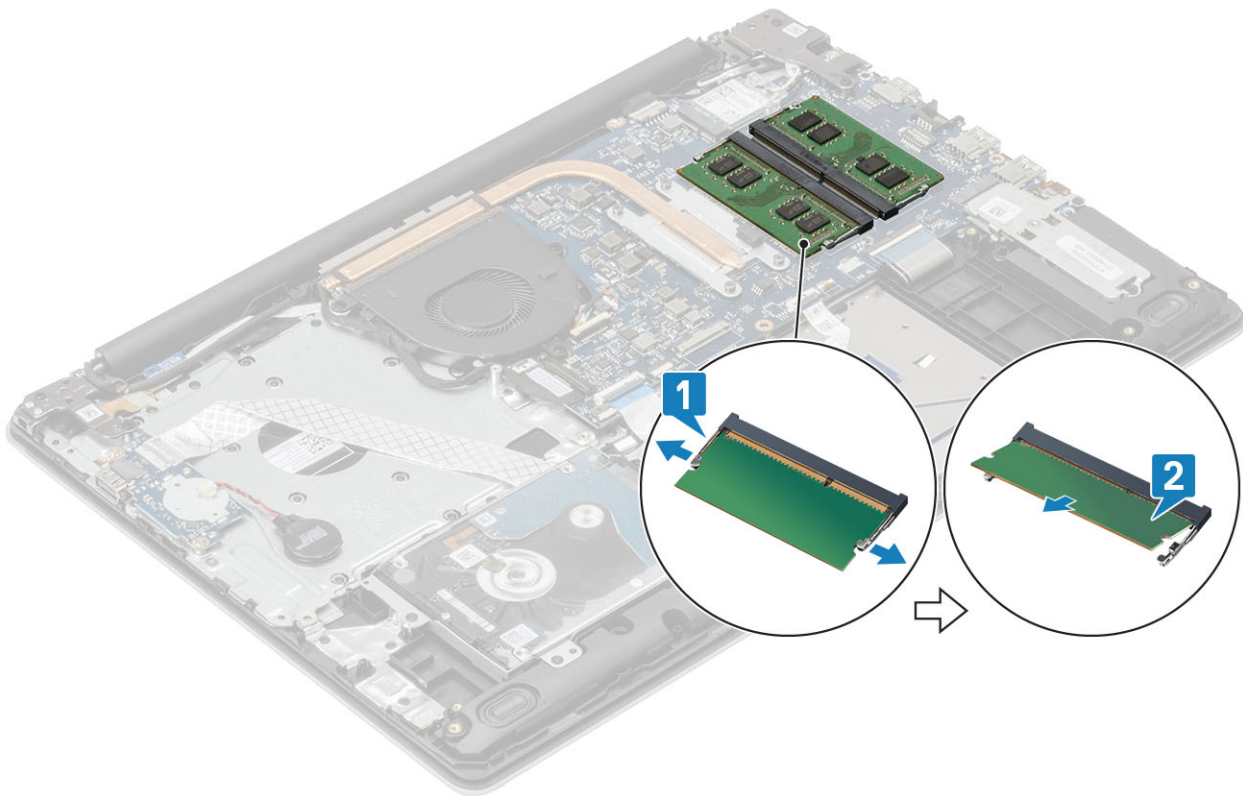

Instalarea modului de memorie

Pași

- 1 Aliniați canelura de pe modulul de memorie cu lamela de pe slotul modului de memorie.
- 2 Glisați ferm modulul de memorie în slot la un unghi [1].
- 3 Apăsați modulul de memorie până când este fixat de cleme [2].

NOTIFICARE: Dacă nu auziți sunetul, scoateți modulul de memorie și reinstalați-l.

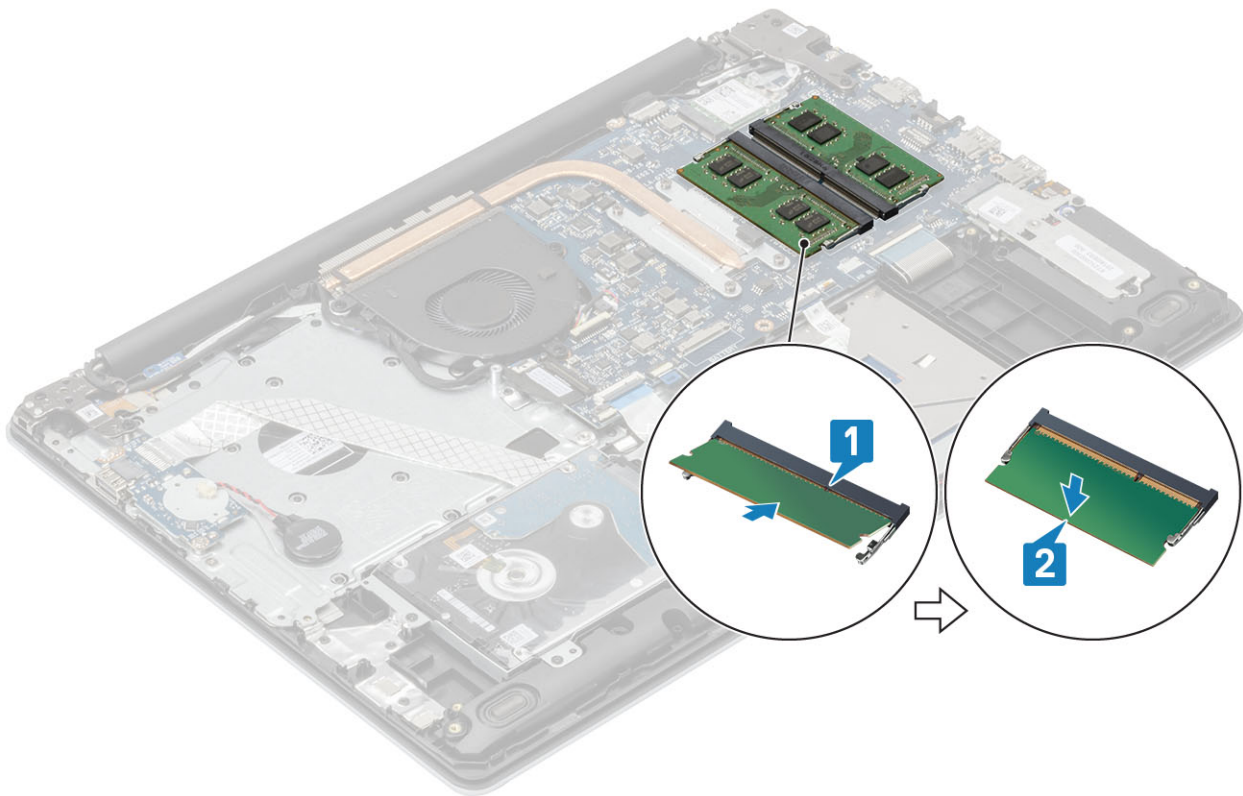

Pașii următori

- 1 Remontați [bateria](#).
- 2 Remontați [capacul bazei](#).
- 3 Remontați [cardul de memorie SD](#).
- 4 Urmați procedurile din secțiunea [După efectuarea lucrărilor în interiorul computerului](#).

placă WLAN

Scoaterea plăcii WLAN

Cerințe preliminare

- 1 Urmați procedurile din secțiunea [Înainte de a efectua lucrări în interiorul computerului](#).
- 2 Scoateți [cardul de memorie SD](#).
- 3 Scoateți [capacul bazei](#).
- 4 Scoateți [bateria](#).

Pași

- 1 Scoateți șurubul individual (M2x3) care fixează suportul plăcii WLAN pe placa de sistem [1].
- 2 Glisați și scoateți suportul plăcii WLAN care fixează cablurile plăcii [2].
- 3 Deconectați cablurile plăcii WLAN de la conectorii de pe placă.
- 4 Scoateți placa WLAN din conector [4].

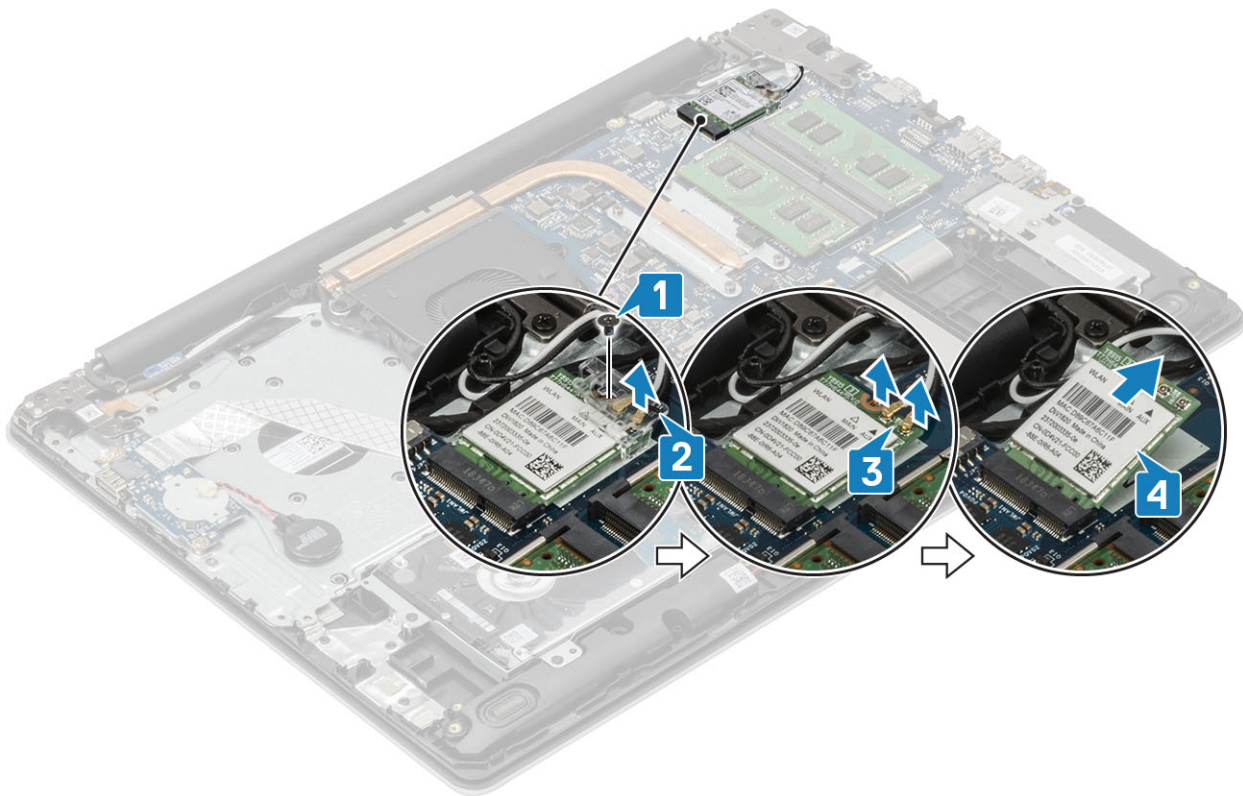

Instalarea plăcii WLAN

Despre această sarcină

⚠ AVERTIZARE: Pentru a evita deteriorarea plăcii WLAN, nu amplasați niciun cablu sub aceasta.

Pași

- 1 Introduceți placa WLAN în conectorul de pe placa de sistem [1].
- 2 Conectați cablurile plăcii WLAN la conectorii de pe placa de sistem [2].
- 3 Poziționați suportul plăcii WLAN pentru a fixa cablurile acesteia [3].
- 4 Remontați șurubul individual (M2x3) pentru a fixa suportul plăcii pe placa WLAN [4].

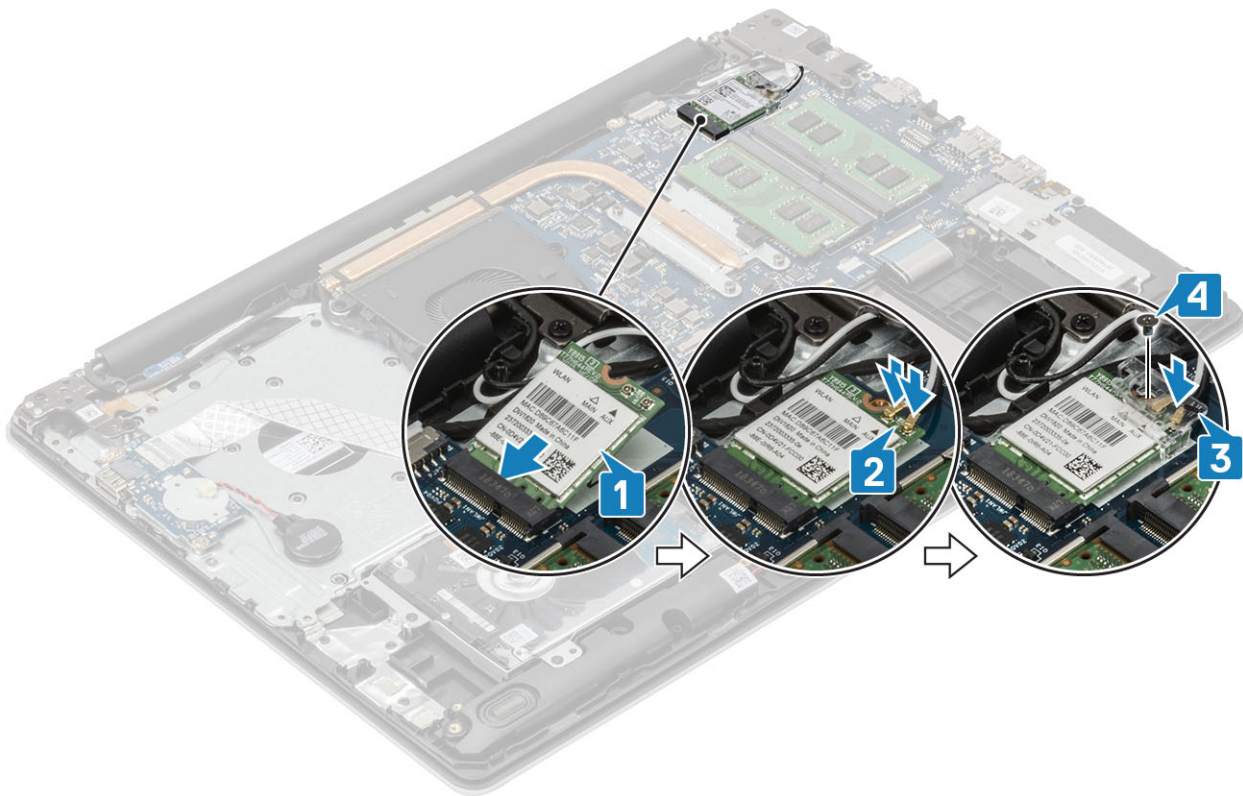

Pașii următori

- 1 Remontați [bateria](#).
- 2 Remontați [capacul bazei](#).
- 3 Remontați [cardul de memorie SD](#).
- 4 Urmați procedurile din secțiunea [După efectuarea lucrărilor în interiorul computerului](#).

Modulul unității SSD/memoriei Intel Optane

Scoaterea unității SSD M.2 2230

Cerințe preliminare

- 1 Urmați procedurile din secțiunea [Înainte de a efectua lucrări în interiorul computerului](#).
- 2 Scoateți [cardul de memorie SD](#).
- 3 Scoateți [capacul bazei](#).
- 4 Scoateți [bateria](#).

Pași

- 1 Slăbiți șurubul prizonier care fixează placa termică pe ansamblul zonei de sprijin pentru mâini și al tastaturii [1].
- 2 Scoateți șurubul individual (M2x3) care fixează placa termică pe ansamblul zonei de sprijin pentru mâini și al tastaturii [2].
- 3 Glisați și scoateți placa termică din slotul unității SSD [3].

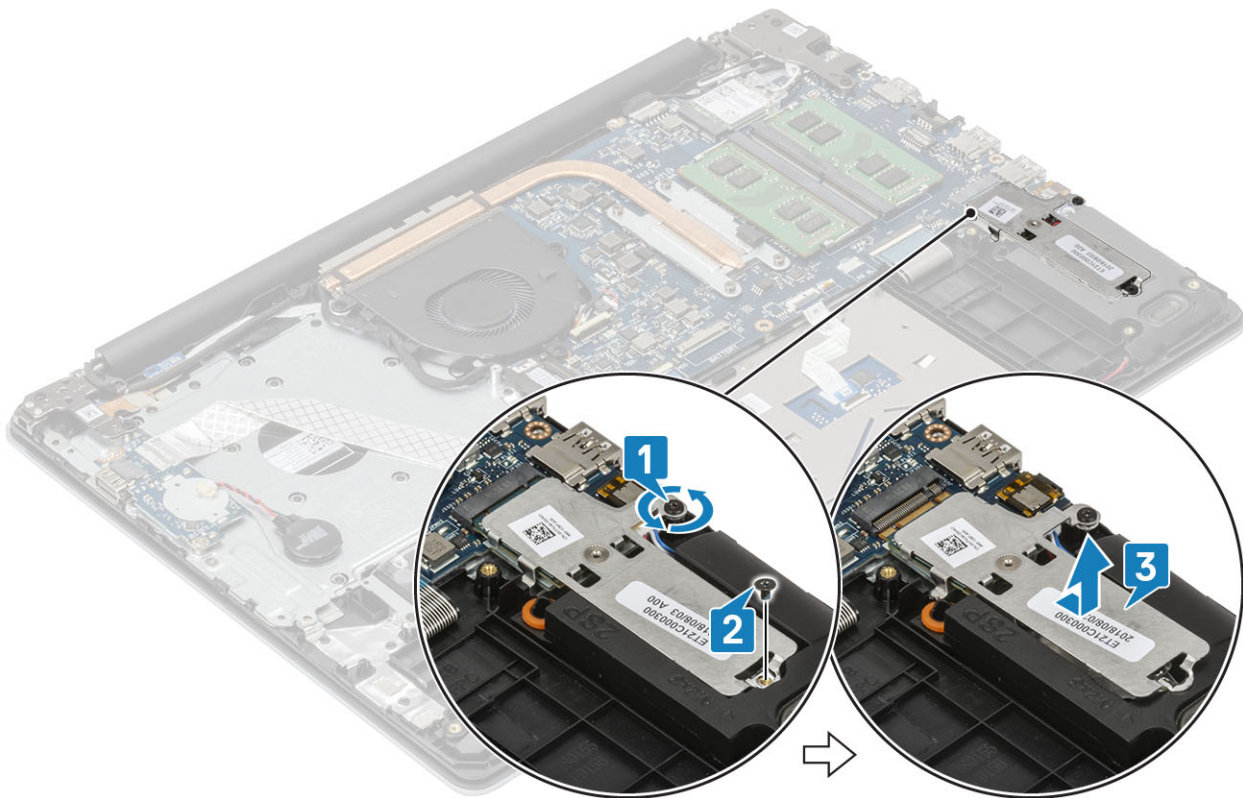

- 4 Întoarceți placa termică.
- 5 Scoateți șurubul individual (M2x2) care fixează unitatea SSD pe placa termică [1].
- 6 Scoateți prin ridicare unitatea SSD de pe placa termică [2].

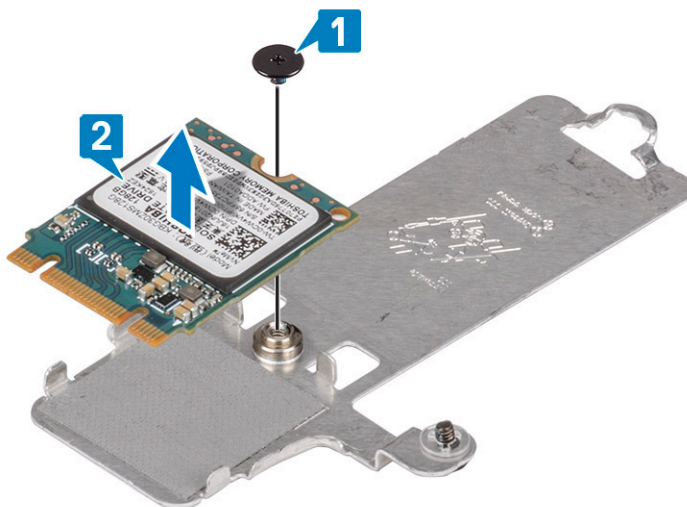

Instalarea unității SSD M.2 2230

Pași

- 1 Poziționați unitatea SSD în slotul de pe placa termică [1].
- 2 Remontați șurubul individual (M2x2) care fixează unitatea SSD pe placa termică [2].

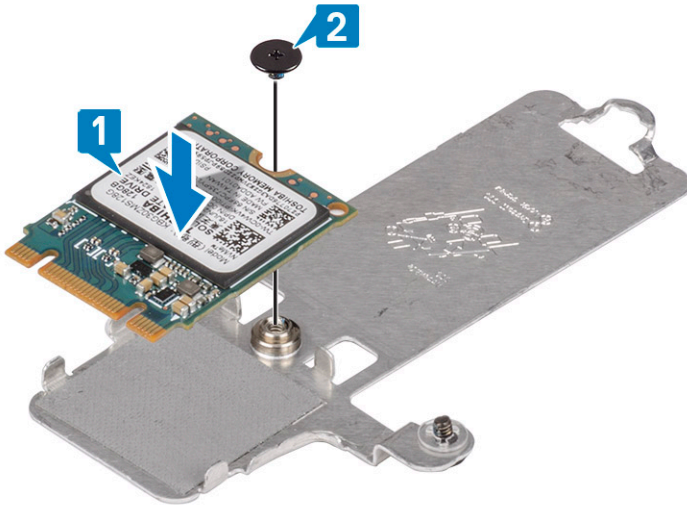

- 3 Aliniați cheia de pe unitatea SSD cu conectorul de pe slotul unității.
- 4 Glisați și introduceți conectorul unității SSD în slotul unității [1].
- 5 Strângeți șurubul prizonier care fixează placa termică pe ansamblul zonei de sprijin pentru mâini și al tastaturii [2].
- 6 Remontați șurubul individual (M2x3) care fixează placa termică pe ansamblul zonei de sprijin pentru mâini și al tastaturii [3].

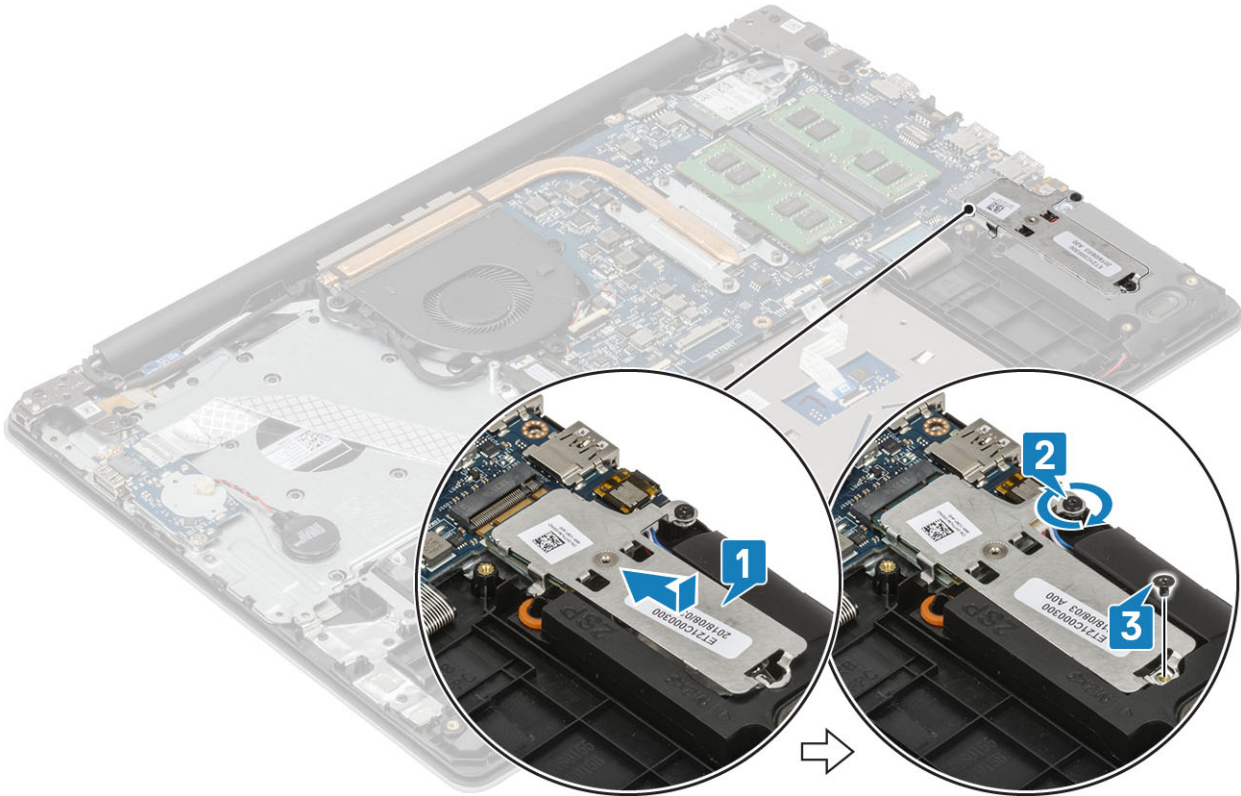

Pașii următori

- 1 Remontați [bateria](#).
- 2 Remontați [capacul bazei](#).
- 3 Remontați [cardul de memorie SD](#).
- 4 Urmați procedurile din secțiunea [După efectuarea lucrărilor în interiorul computerului](#).

Scoaterea unității SSD M.2 2280 sau a memoriei Intel Optane - opțional

Cerințe preliminare

- 1 Urmați procedurile din secțiunea [Înainte de a efectua lucrări în interiorul computerului](#).
- 2 Scoateți [cardul de memorie SD](#).
- 3 Scoateți [capacul bazei](#).
- 4 Scoateți [bateria](#).

Pași

- 1 Slăbiți șuruburile prizoniere care fixează placa termică pe ansamblul zonei de sprijin pentru mâini și al tastaturii [1].
- 2 Scoateți șurubul individual (M2x3) care fixează placa termică pe ansamblul zonei de sprijin pentru mâini și al tastaturii [2].
- 3 Glisați și scoateți placa termică din slotul unității SSD/Intel Optane [3].
- 4 Răsuciți și scoateți unitatea SSD/Intel Optane de pe ansamblul zonei de sprijin pentru mâini și al tastaturii [4].

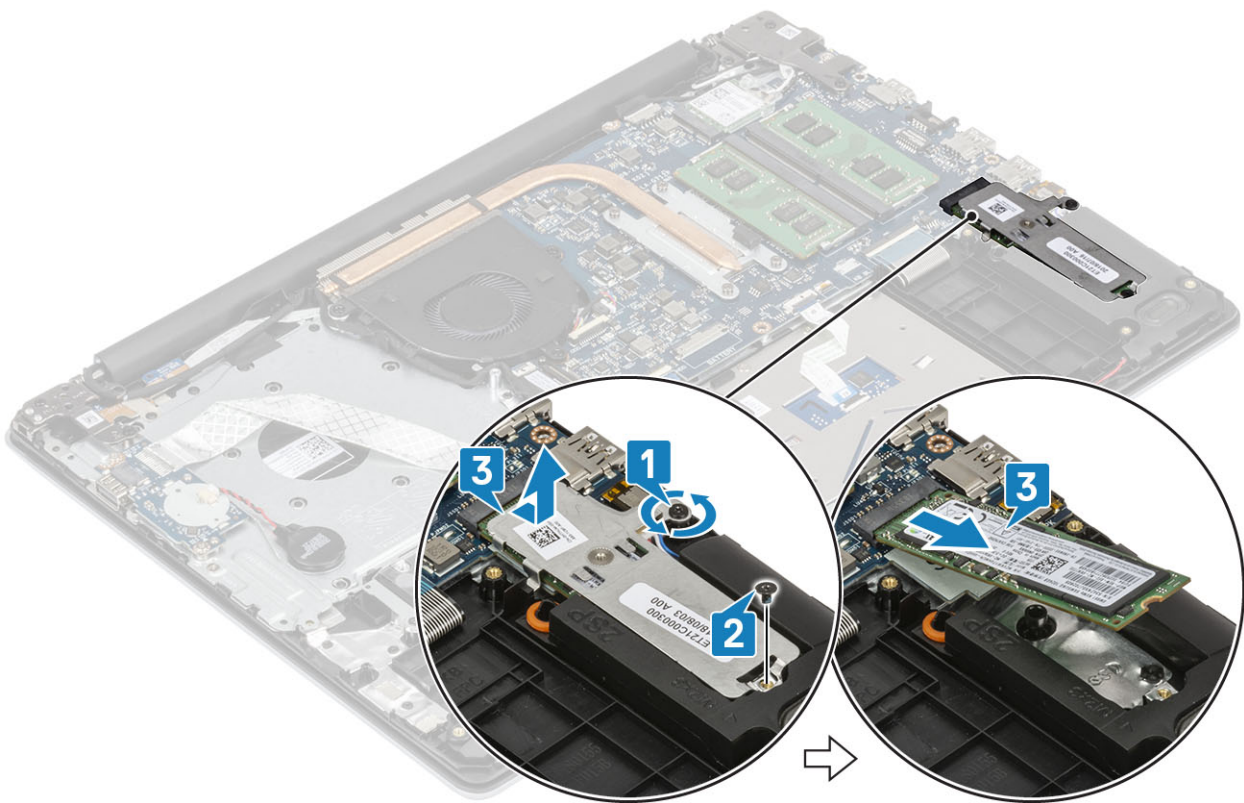

Instalarea unității SSD M.2 2280 sau a memoriei Intel Optane - opțional

Pași

- 1 Glisați și introduceți lama unității SSD/Intel Optane în slotul unității SSD/Intel Optane [1, 2].
- 2 Strângeți șurubul prizonier care fixează placa termică pe ansamblul zonei de sprijin pentru mâini și al tastaturii [3].
- 3 Remontați șurubul individual (M2x3) care fixează placa termică pe ansamblul zonei de sprijin pentru mâini și al tastaturii [4].

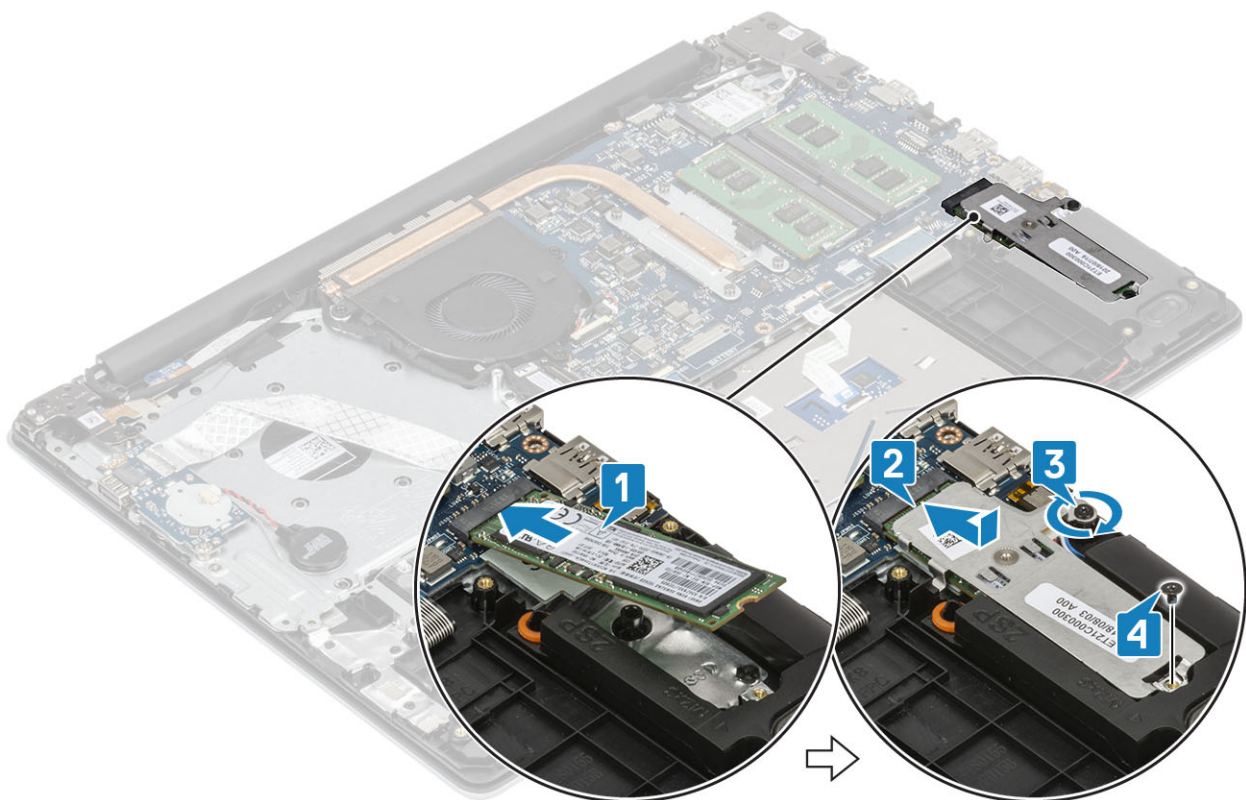

Pașii următori

- 1 Remontați [bateria](#).
- 2 Remontați [capacul bazei](#).
- 3 Remontați [cardul de memorie SD](#).
- 4 Urmați procedurile din secțiunea [După efectuarea lucrărilor în interiorul computerului](#).

Bateria rotundă

Scoaterea bateriei rotunde

Cerințe preliminare

- 1 Urmați procedurile din secțiunea [Înainte de a efectua lucrări în interiorul computerului](#).
- 2 Scoateți [cardul de memorie SD](#).
- 3 Scoateți [capacul bazei](#).
- 4 Scoateți [bateria](#).

Pași

- 1 Deconectați cablul bateriei rotunde de pe placa I/O [1].
- 2 Dezlipiți bateria rotundă de pe ansamblul zonei de sprijin pentru mâini și al tastaturii [2].

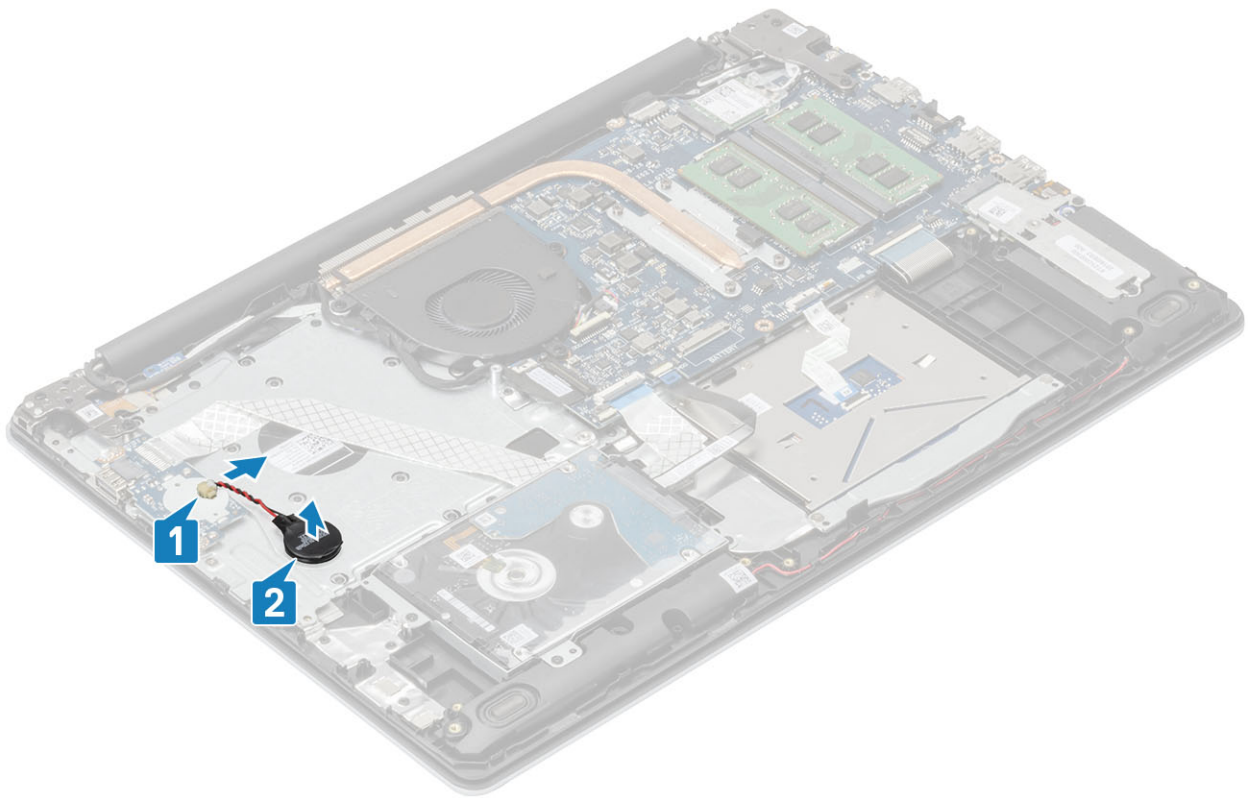

Instalarea bateriei rotunde

Pași

- 1 Conectați cablul bateriei rotunde la placa I/O [1].
- 2 Fixați bateria rotundă pe ansamblul zonei de sprijin pentru mâini și al tastaturii [2].

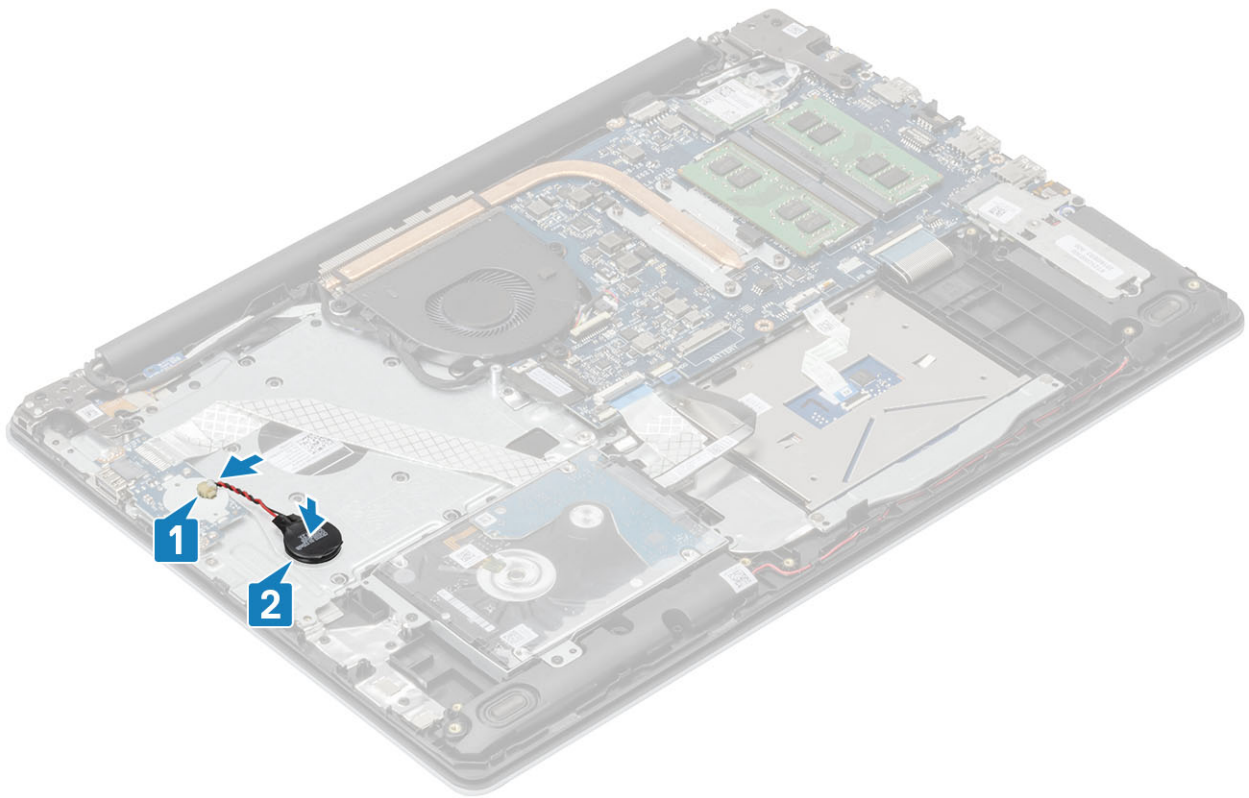

Pașii următori

- 1 Remontați [bateria](#).
- 2 Remontați [capacul bazei](#).
- 3 Remontați [cardul de memorie SD](#).
- 4 Urmați procedurile din secțiunea [După efectuarea lucrărilor în interiorul computerului](#).

Hard disk

Scoaterea ansamblului hard diskului

Cerințe preliminare

- 1 Urmați procedurile din secțiunea [Înainte de a efectua lucrări în interiorul computerului](#).
- 2 Scoateți [cardul de memorie SD](#).
- 3 Scoateți [capacul bazei](#).
- 4 Scoateți [bateria](#).

Pași

- 1 Ridicați dispozitivul de blocare și deconectați cablul hard diskului de la placa de sistem [1].
- 2 Scoateți cele patru șuruburi (M2x3) care fixează ansamblul hard diskului pe ansamblul zonei de sprijin pentru mâini și al tastaturii.
- 3 Scoateți prin ridicare ansamblul hard diskului și cablul său de pe ansamblul zonei de sprijin pentru mâini și al tastaturii [3].

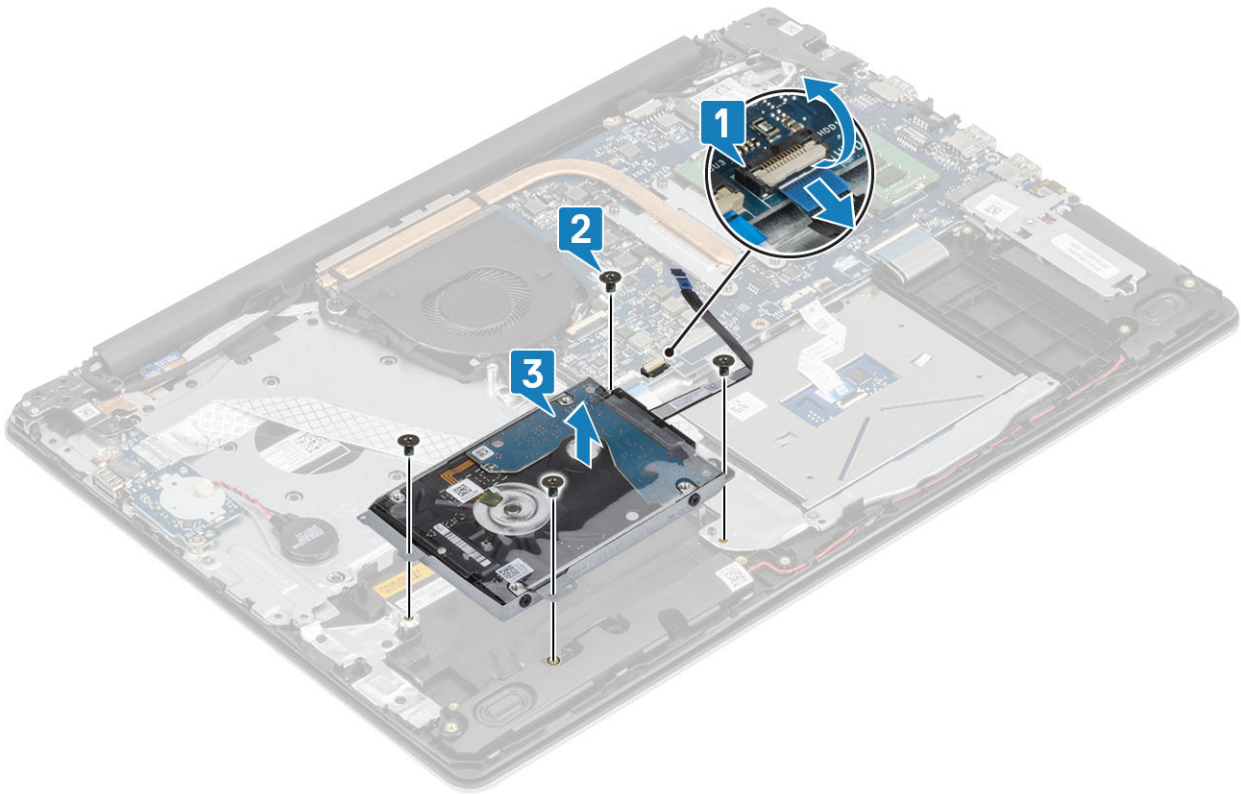

4 Deconectați adaptorul de interpunere de la ansamblul hard diskului.



5 Scoateți cele patru șuruburi (M3x3) care fixează suportul hard diskului pe hard disk [1].

6 Scoateți prin ridicare suportul hard diskului de pe hard disk [2].

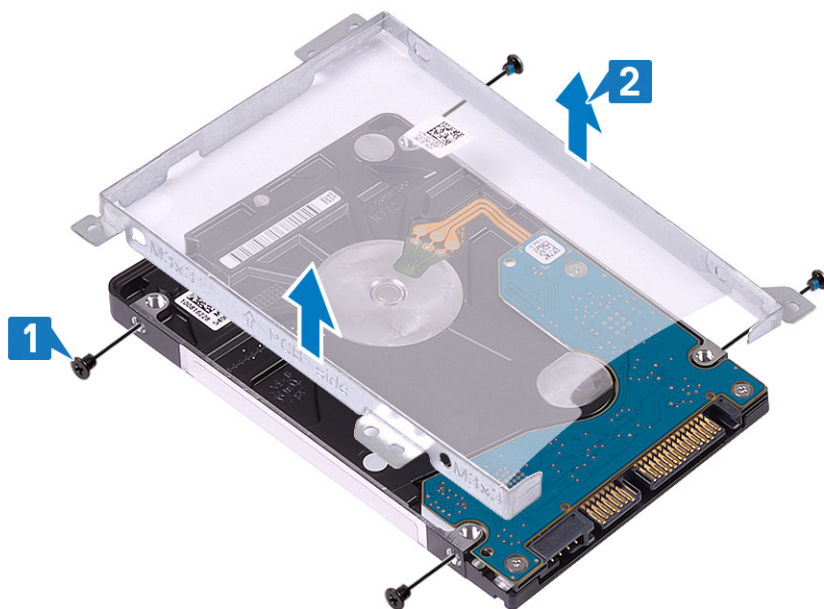

Instalarea ansamblului hard diskului

Pași

- 1 Aliniați orificiile pentru șuruburi de pe suportul hard diskului cu orificiile pentru șuruburi de pe hard disk [1].
- 2 Scoateți cele patru șuruburi care fixează suportul hard diskului pe hard disk [2].

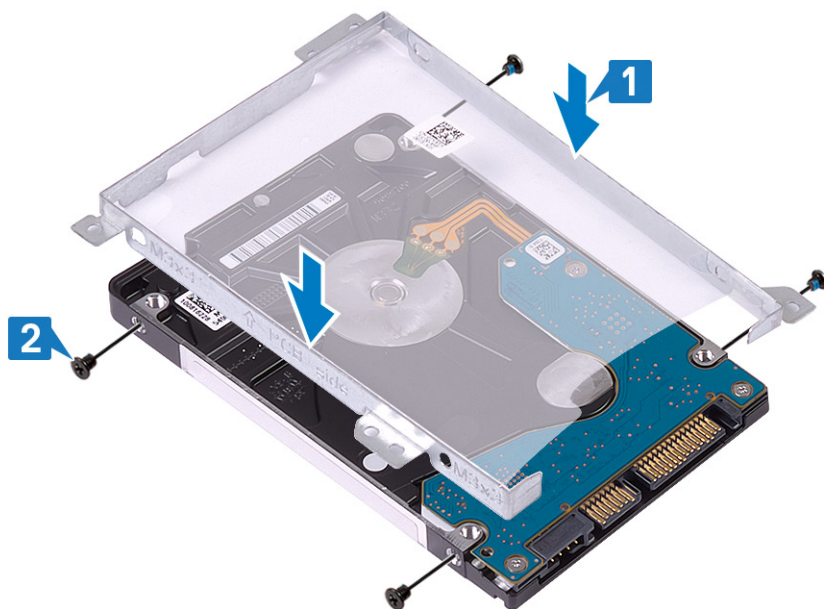

- 3 Conectați dispozitivul de interpunere pe ansamblul hard diskului.



- 4 Aliniați orificiile pentru șuruburi de pe ansamblul radiatorului cu orificiile pentru șuruburi de pe ansamblul zonei de sprijin pentru mâini și al tastaturii [1].
- 5 Remontați cele patru șuruburi (M2x3) care fixează ansamblul hard diskului pe ansamblul zonei de sprijin pentru mâini și al tastaturii [2].
- 6 Conectați cablul hard diskului la placa de sistem și închideți clema pentru a fixa cablul [3].

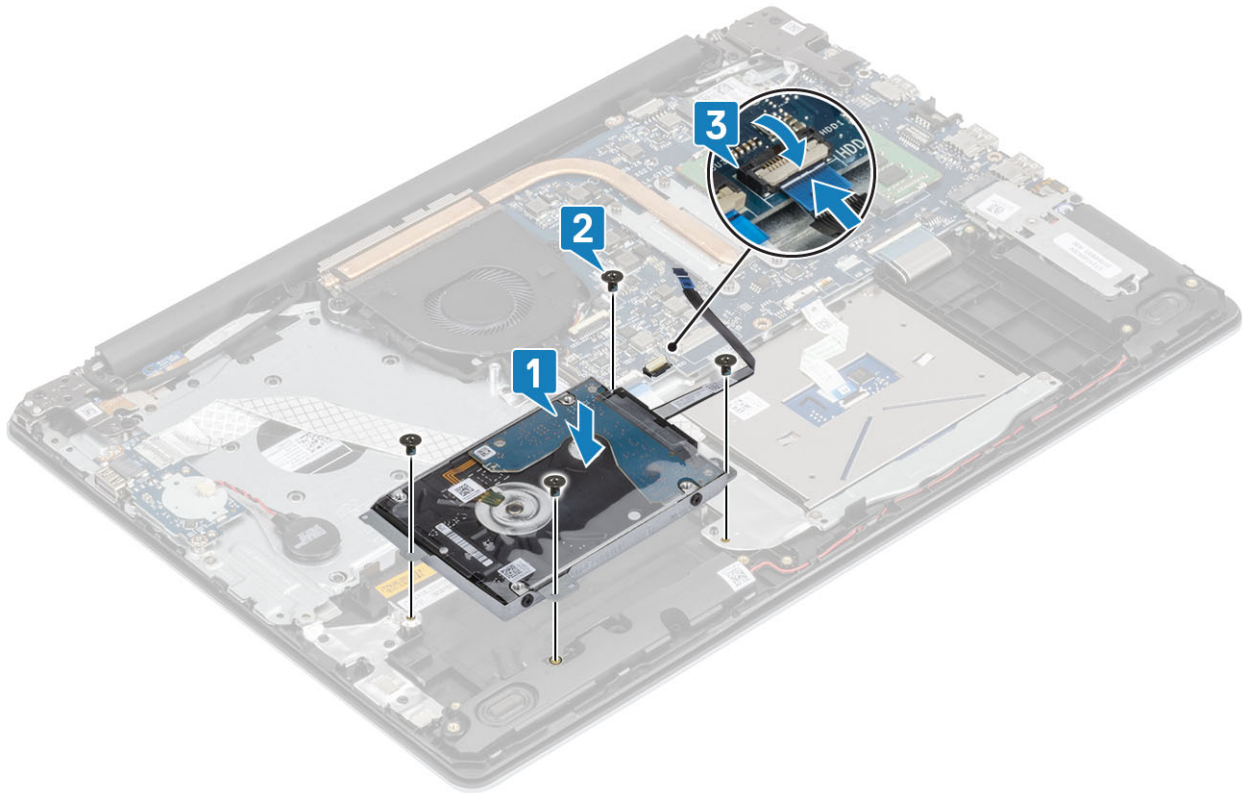

Pașii următori

- 1 Remontați [bateria](#).
- 2 Remontați [capacul bazei](#).
- 3 Remontați [cardul de memorie SD](#).
- 4 Urmați procedurile din secțiunea [După efectuarea lucrărilor în interiorul computerului](#).

Ventilator sistem

Scoaterea ventilatorului de sistem

Cerințe preliminare

- 1 Urmați procedurile din secțiunea [Înainte de a efectua lucrări în interiorul computerului](#).
- 2 Scoateți [cardul de memorie SD](#).
- 3 Scoateți [capacul nazei](#).
- 4 Scoateți [bateria](#).

Pași

- 1 Deconectați cablul ventilatorului și cablul afișajului de pe placa de sistem [1, 2].

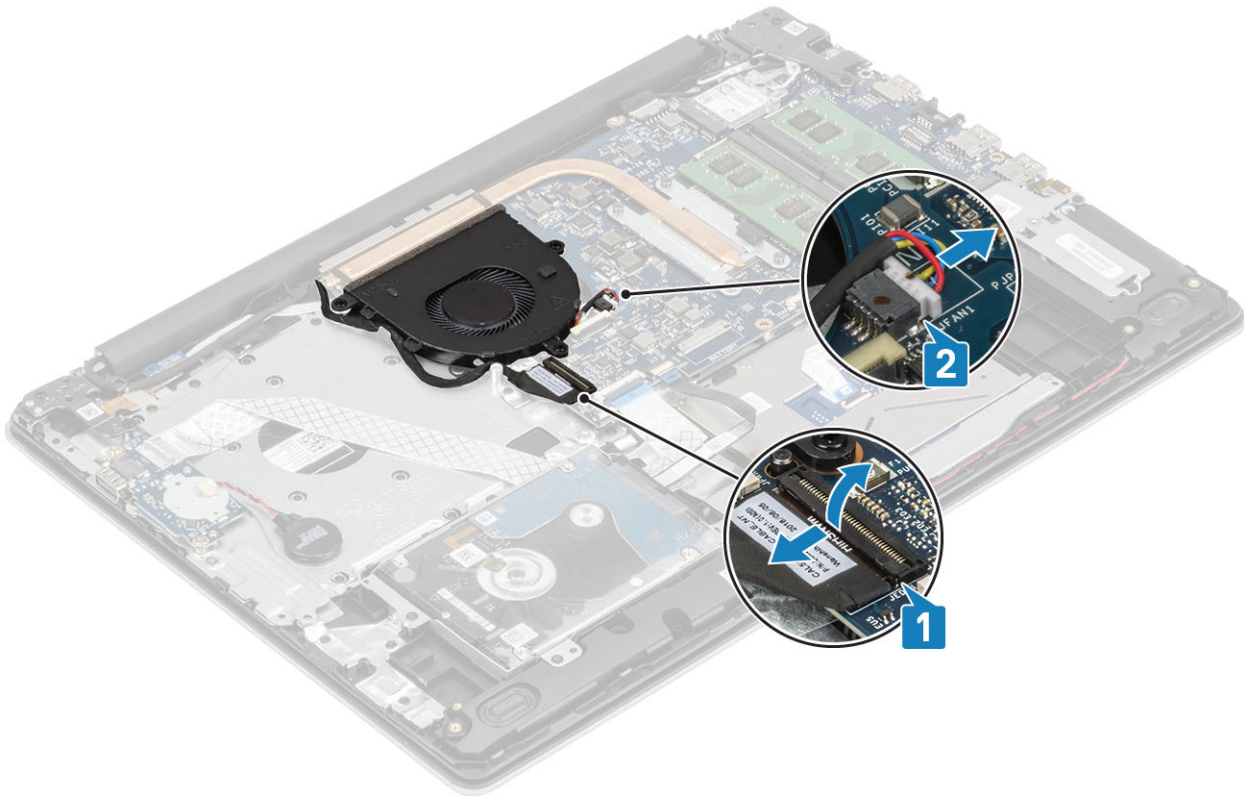

- 2 Desprindeți cablul afișajului din marcajele de ghidare de pe ventilator [1].

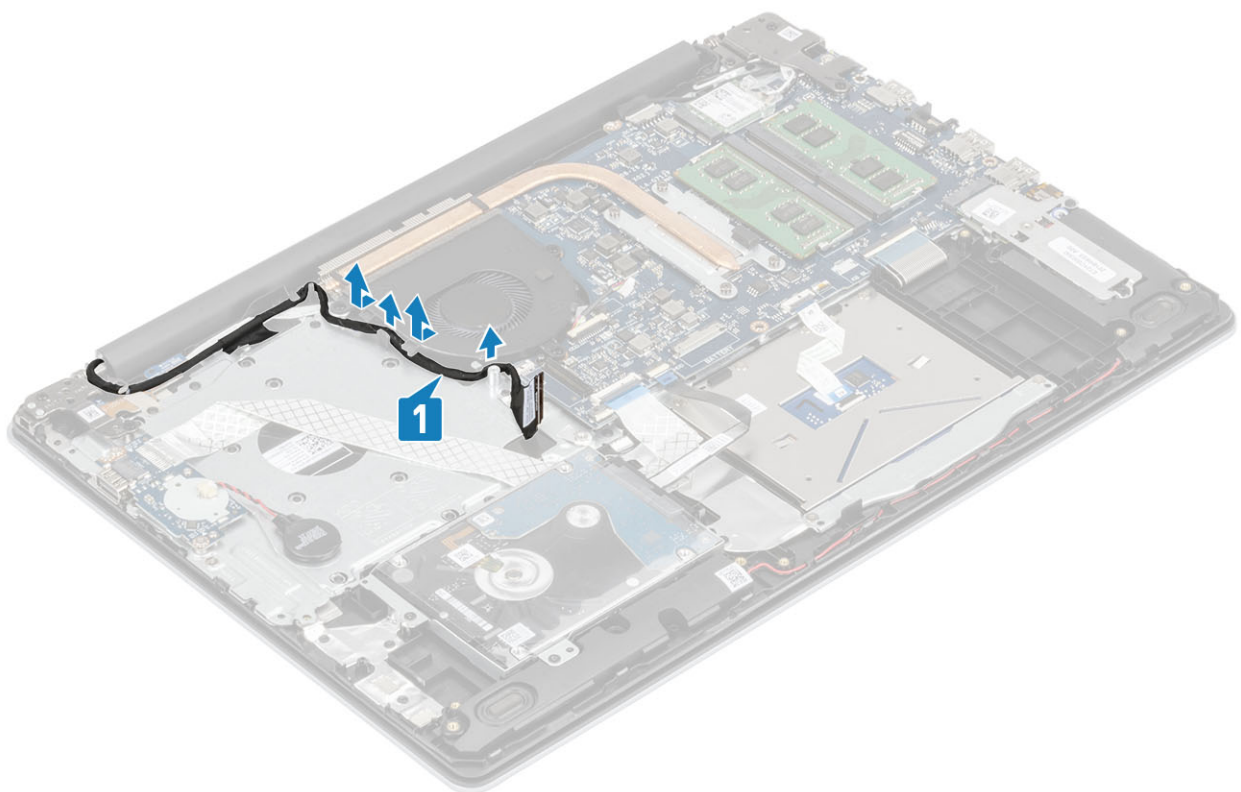

- 3 Scoateți cele trei (M2,5x5) șuruburi care fixează ventilatorul la ansamblul zonei de sprijin pentru mâini și al tastaturii [1].
- 4 Scoateți prin ridicare ansamblul zonei de sprijin pentru mâini și al tastaturii [2].

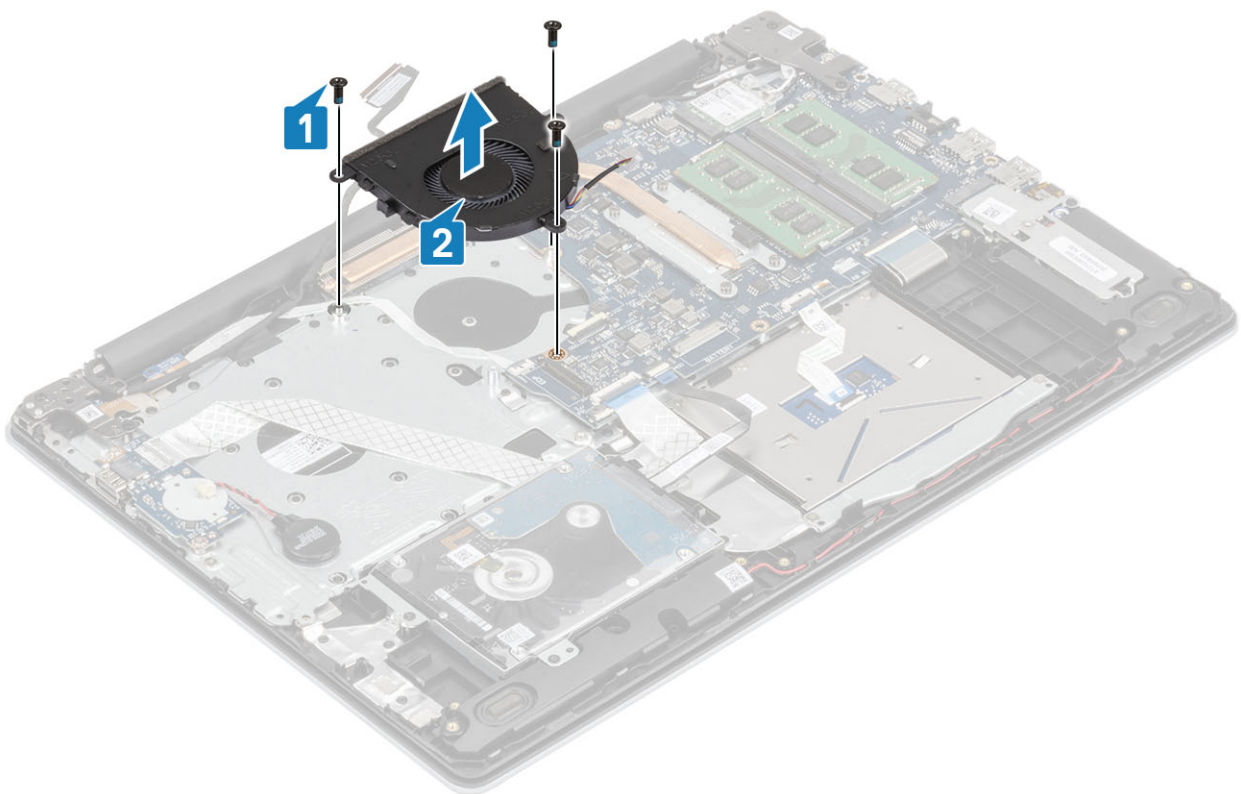

Instalarea ventilatorului de sistem

Pași

- 1 Aliniați orificiile pentru șuruburi de pe ventilator cu orificiile pentru șuruburi de pe ansamblul zonei de sprijin pentru mâini și al tastaturii [1].
- 2 Remontați cele trei (M2,5x5) șuruburi care fixează ventilatorul pe ansamblul zonei de sprijin pentru mâini și al tastaturii [2].

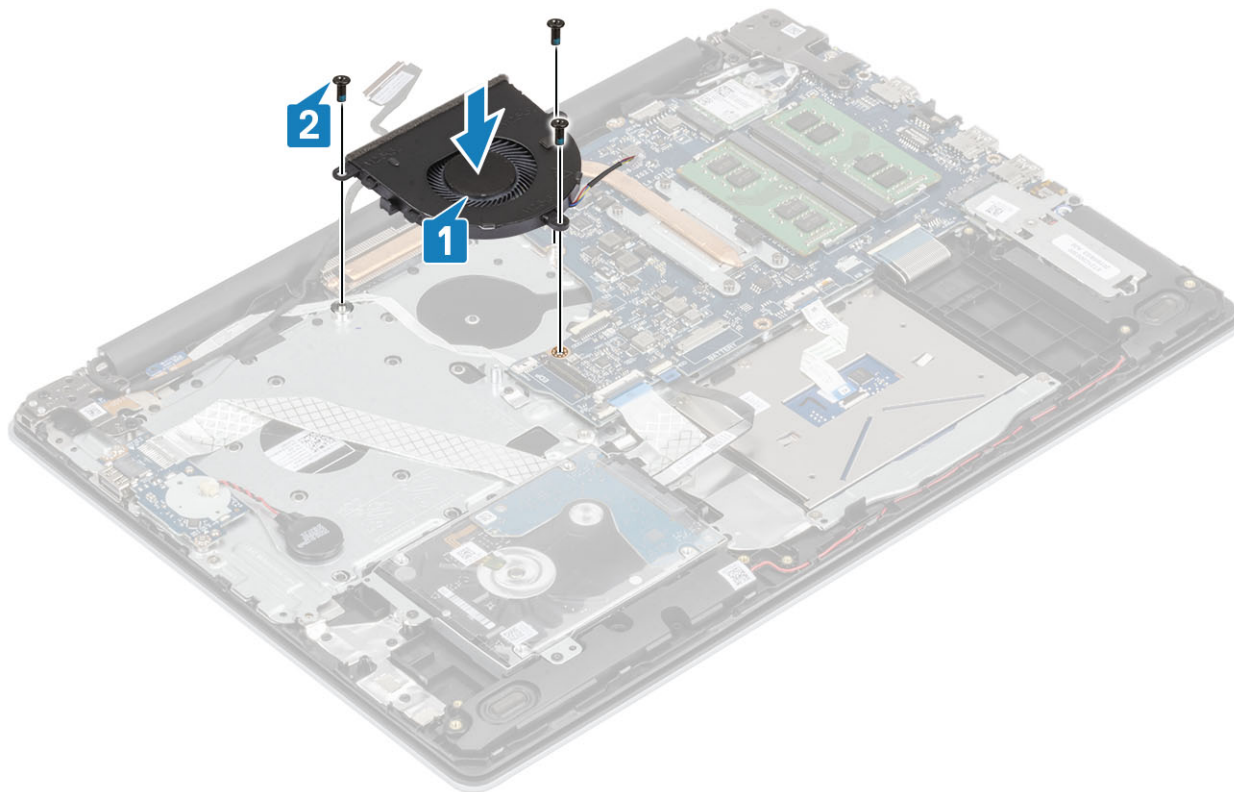

- 3 Trageți cablul afișajului prin ghidajele de rutare de pe ventilator [1].

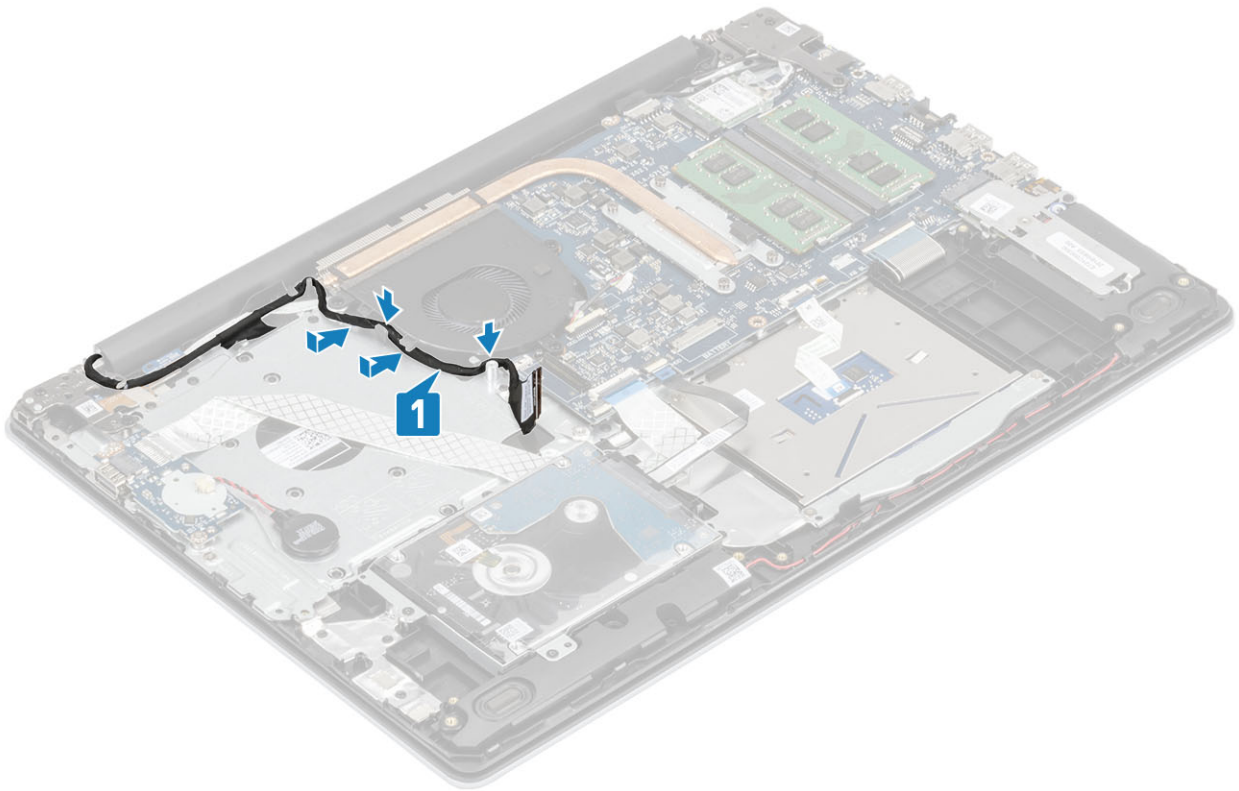

4 Conectați cablul afișajului și cablul ventilatorului la placa de sistem [1, 2].

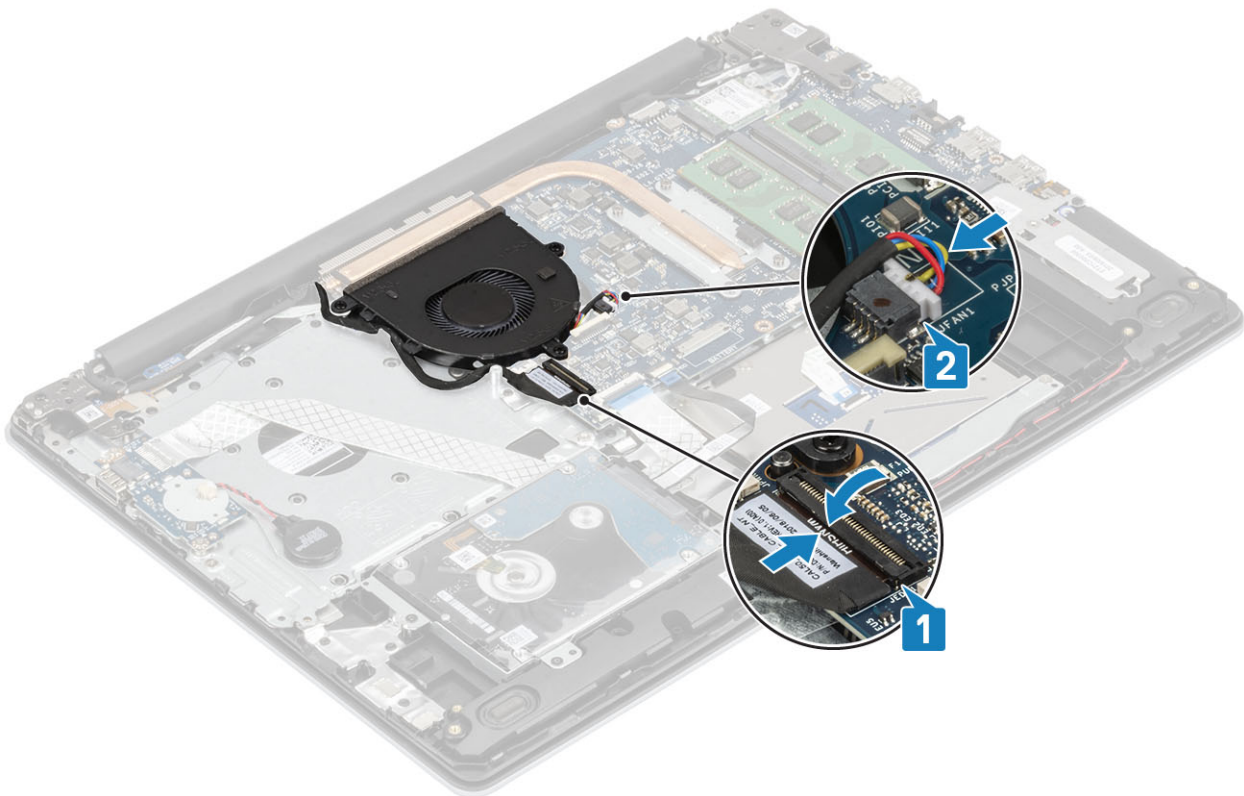

Pașii următori

- 1 Remontați [bateria](#).
- 2 Remontați [capacul bazei](#).

- 3 Remontați [cardul de memorie SD](#).
- 4 Urmați procedurile din secțiunea [După efectuarea lucrărilor în interiorul computerului](#).

Radiatorul

Scoaterea radiatorului

Cerințe preliminare

- 1 Urmați procedurile din secțiunea [Înainte de a efectua lucrări în interiorul computerului](#).
- 2 Scoateți [cardul de memorie SD](#).
- 3 Scoateți [capacul bazei](#).
- 4 Scoateți [bateria](#).
- 5 Scoateți [ventilatorul de sistem](#).

Pași

- 1 Slăbiți cele patru șuruburi prizoniere care fixează radiatorul pe placa de sistem [1].

① | NOTIFICARE: Slăbiți șuruburile în ordinea numerelor din ilustrație [1, 2, 3, 4] după cum sunt indicate pe radiator.

- 2 Scoateți radiatorul prin ridicare de pe placa de sistem [2].

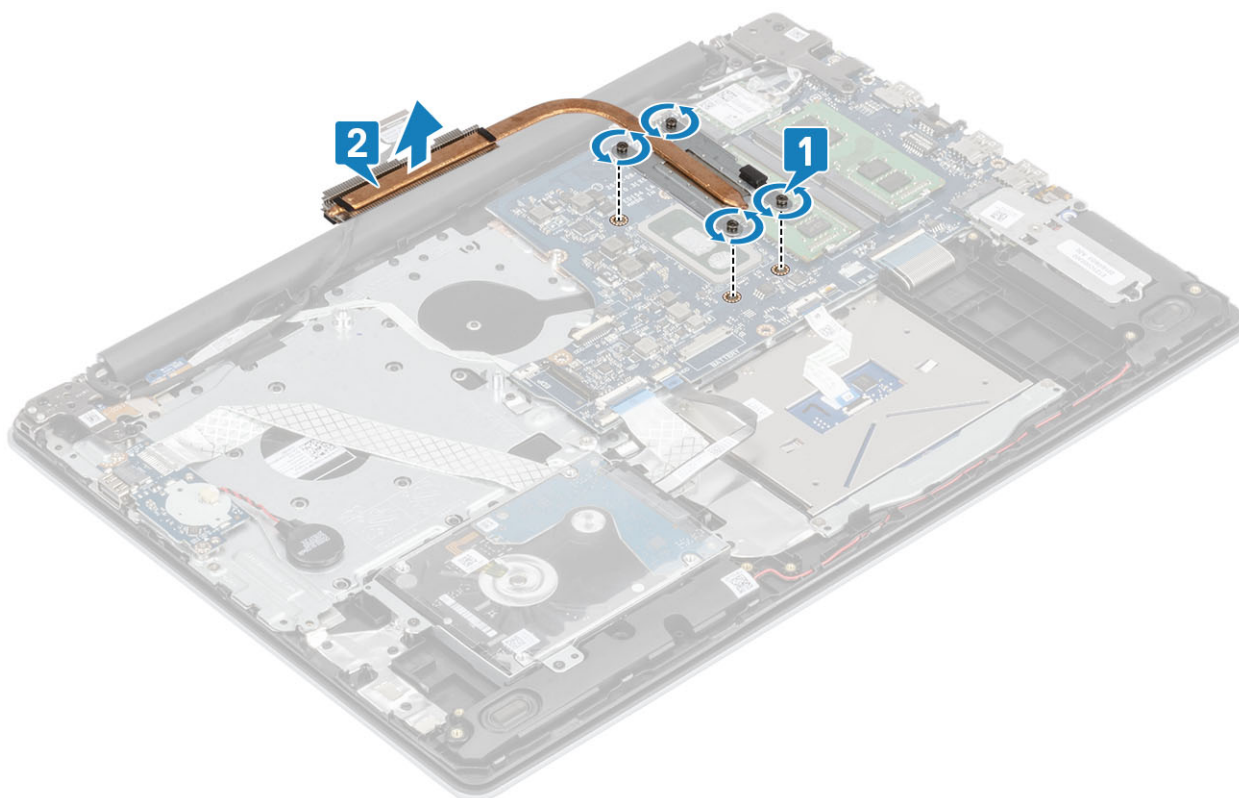

Instalarea radiatorului

Pași

- 1 Poziționați radiatorul pe placa de sistem și aliniați orificiile pentru șuruburi de pe radiator cu orificiile pentru șuruburi de pe placa de sistem [1].
- 2 Succesiv (în ordinea indicată pe radiator), strângeți cele patru șuruburi prizoniere care fixează radiatorul pe placa de sistem [2].

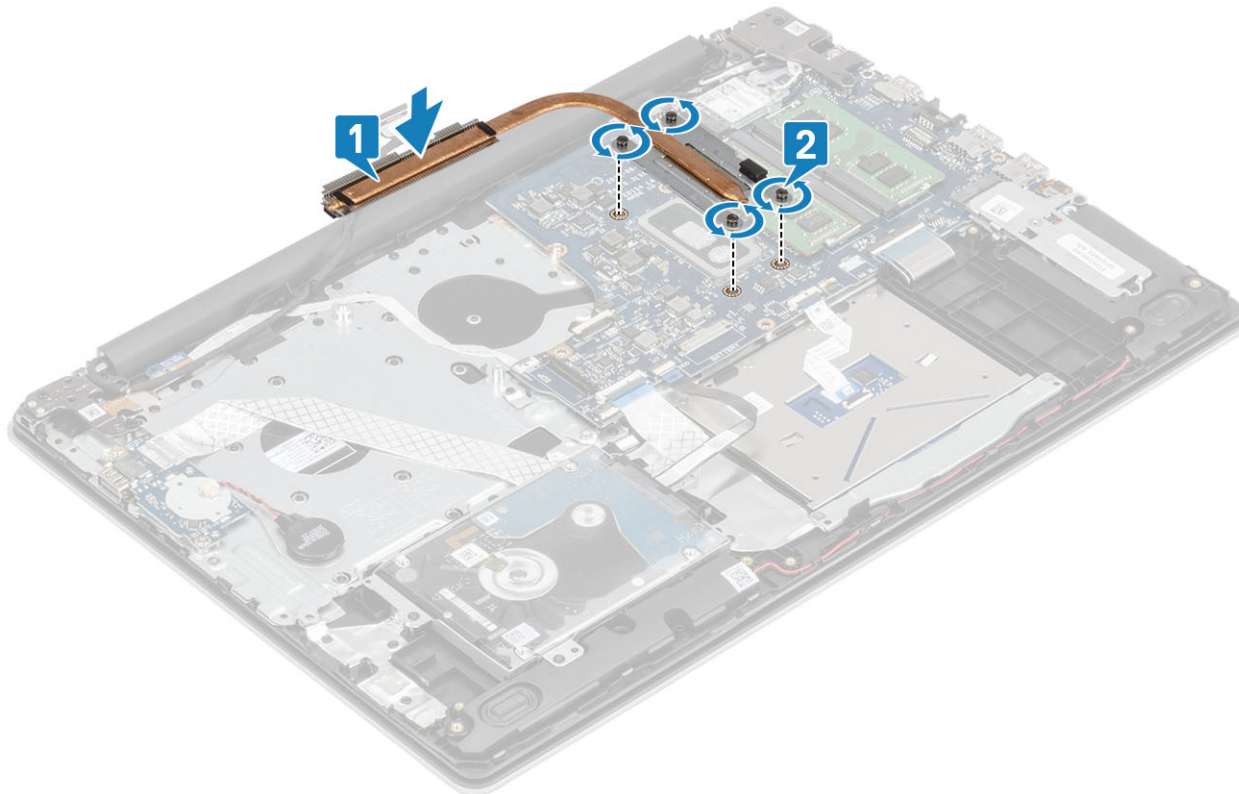

Pași următori

- 1 Remontați ventilatorul de sistem.
- 2 Remontați bateria.
- 3 Remontați capacul bazei.
- 4 Remontați cardul de memorie SD.
- 5 Urmați procedurile din secțiunea După efectuarea lucrărilor în interiorul computerului.

Boxe

Scoaterea difuzoarelor

Cerințe preliminare

- 1 Urmați procedurile din secțiunea Înainte de a efectua lucrări în interiorul computerului.
- 2 Scoateți cardul de memorie SD.
- 3 Scoateți capacul bazei.
- 4 Scoateți bateria.
- 5 Scoateți unitatea SSD M2.

Pași

- 1 Deconectați cablul boxei de la placa de sistem [1].
- 2 Desprindeți și scoateți cablul boxei din ghidajele de rutare de pe ansamblul zonei de sprijin pentru mâini și al tastaturii [2].
- 3 Scoateți prin ridicare boxele și cablurile lor de pe ansamblul zonei de sprijin pentru mâini și al tastaturii [3].

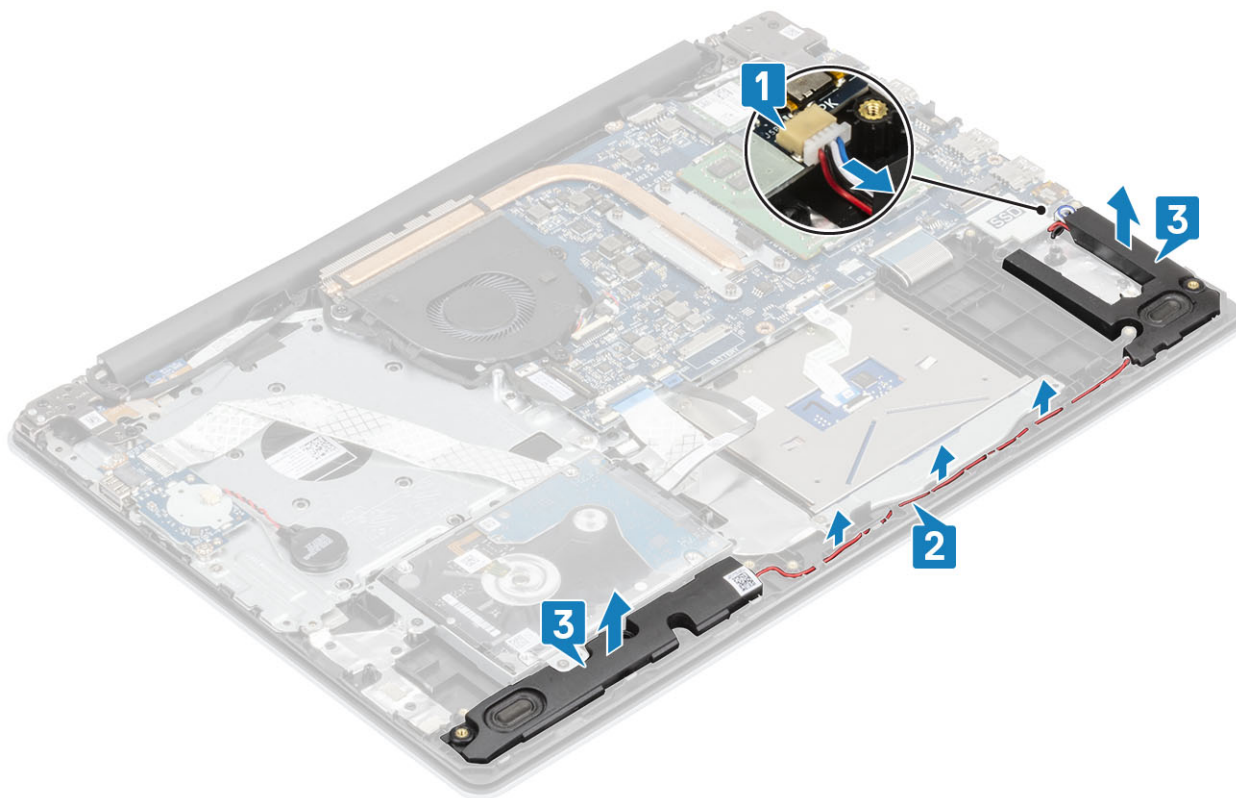

Instalarea boxelor

Despre această sarcină

NOTIFICARE: Dacă inelele de cauciuc ies atunci când scoateți boxele, împingeți-le înapoi înainte de a remonta boxele.

Pași

- 1 Folosind marcajele de aliniere și inelele de cauciuc, poziționați boxele în sloturile de pe ansamblul zonei de sprijin pentru mâini și al tastaturii [1].
- 2 Trageți cablul boxei prin ghidajele de rutare de pe ansamblul zonei de sprijin pentru mâini și al tastaturii [2].
- 3 Deconectați cablul boxelor de la placa de sistem [3].

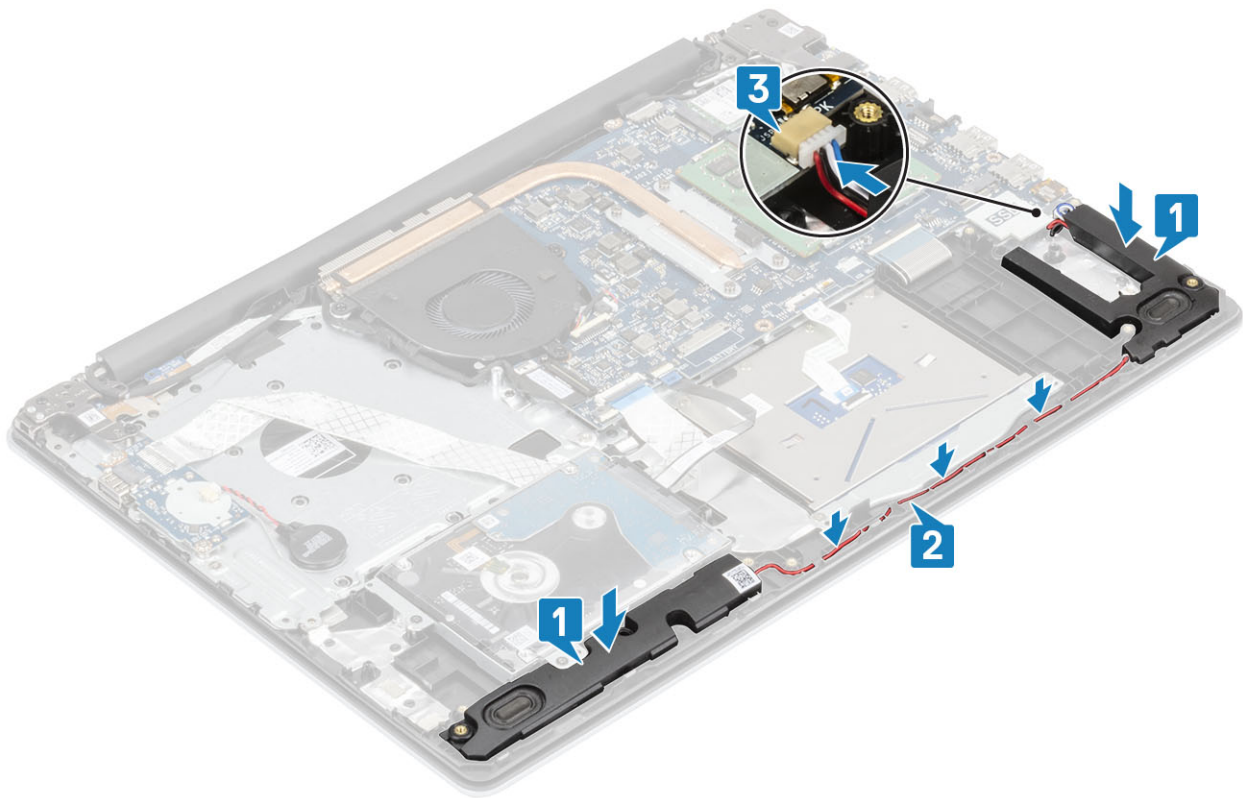

Pașii următori

- 1 Remontați [unitatea SSD M2](#).
- 2 Remontați [bateria](#).
- 3 Remontați [capacul bazei](#).
- 4 Remontați [cardul de memorie SD](#).
- 5 Urmați procedurile din secțiunea [După efectuarea lucrărilor în interiorul computerului](#).

Placă I/O

Scoaterea plăcii IO

Cerințe preliminare

- 1 Urmați procedurile din secțiunea [Înainte de a efectua lucrări în interiorul computerului](#).
- 2 Scoateți [cardul de memorie SD](#).
- 3 Scoateți [capacul bazei](#).
- 4 Scoateți [bateria](#).
- 5 Scoateți [ansamblul hard diskului](#).

Pași

- 1 Deconectați cablul bateriei rotunde de la placa I/O [1].
- 2 Ridicați dispozitivul de blocare și deconectați cablul plăcii I/O de la placa de sistem [2].

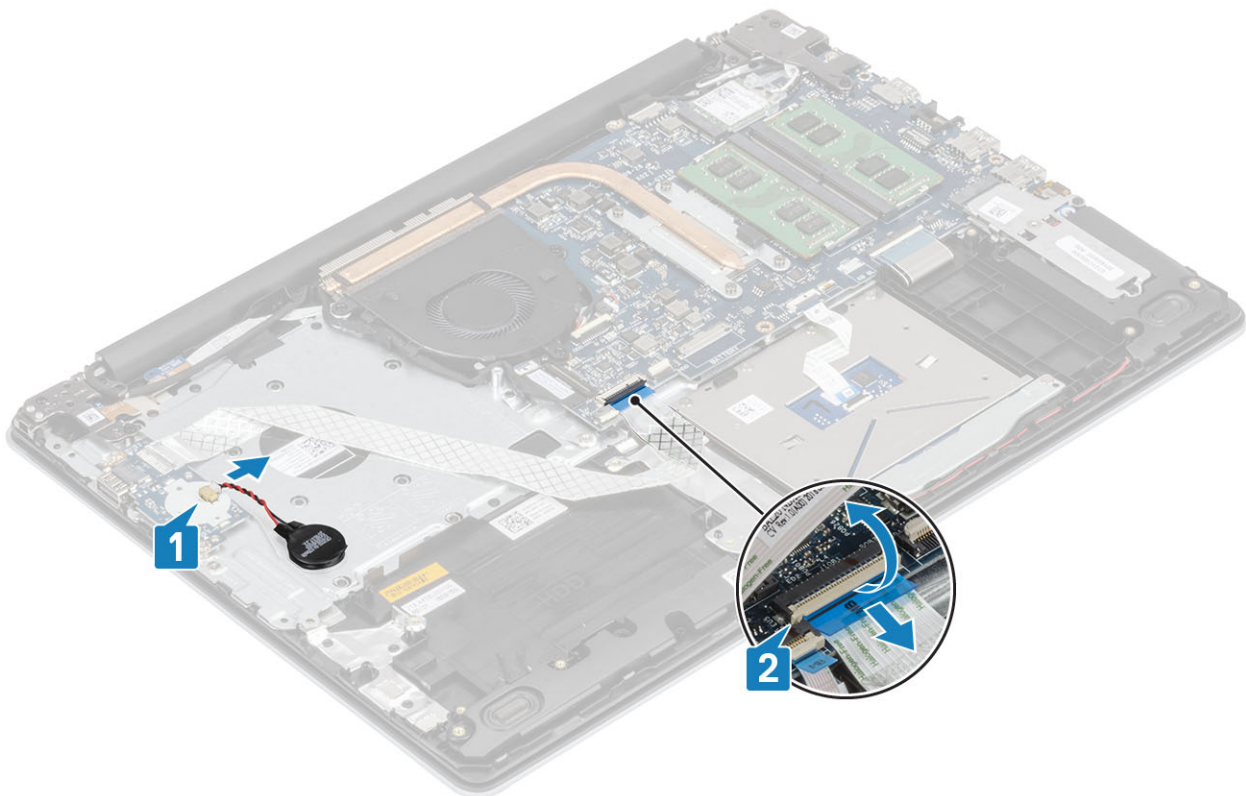

- 3 Scoateți cele două șuruburi (M2x4) care fixează placa I/O pe ansamblul zonei de sprijin pentru mâini și al tastaturii [1].
- 4 Scoateți prin ridicare placa I/O și cablul său de pe ansamblul zonei de sprijin pentru mâini și al tastaturii [2].

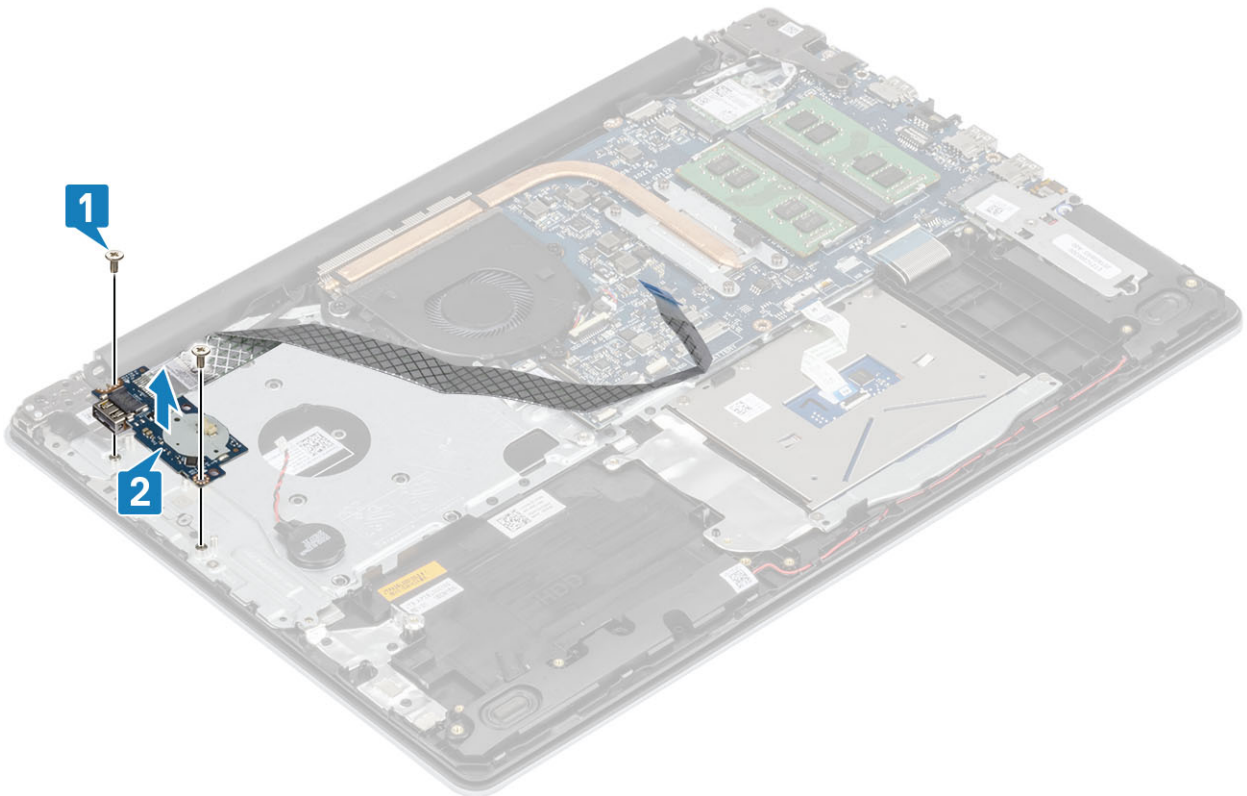

Instalarea plăcii IO

Pași

- 1 Folosind marcajele de aliniere, poziționați placa I/O pe ansamblul zonei de sprijin pentru mâini și al tastaturii [1].
- 2 Remontați cele două șuruburi (M2x4) care fixează placa I/O pe ansamblul zonei de sprijin pentru mâini și al tastaturii [2].

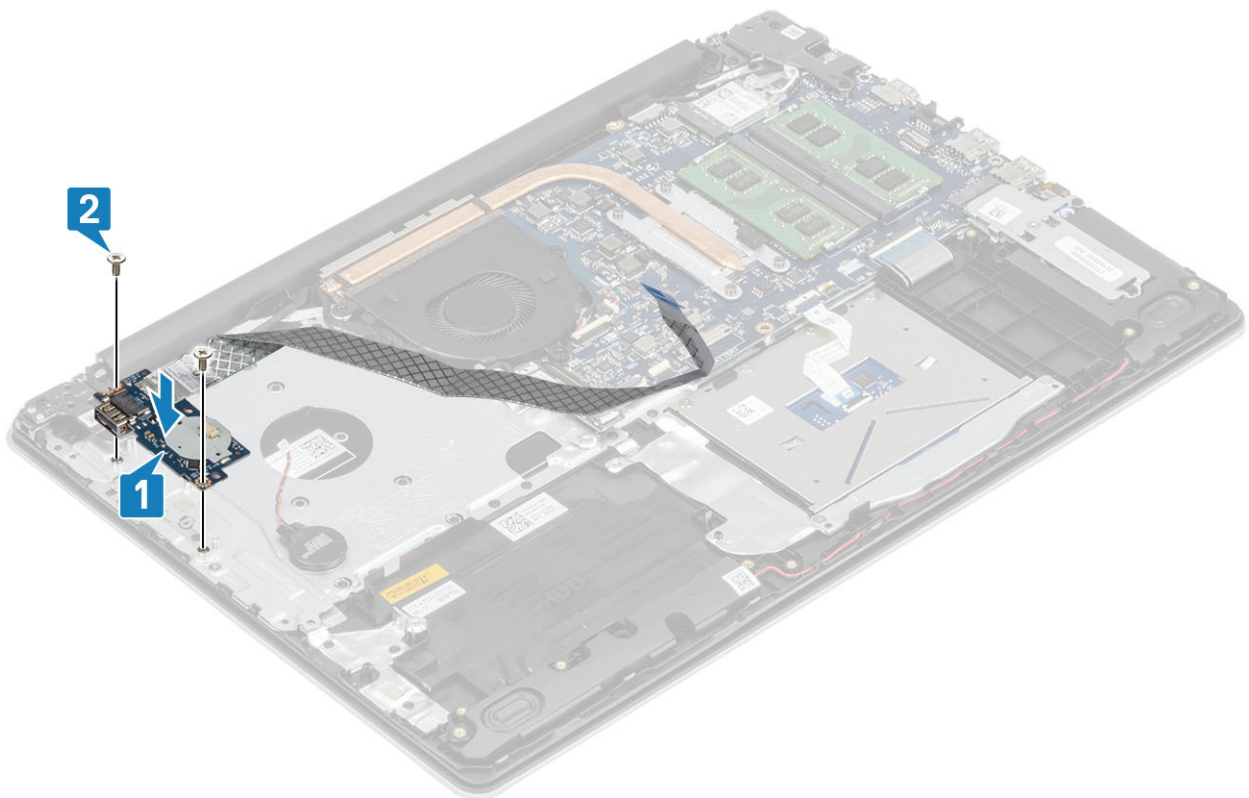

- 3 Conectați cablul bateriei rotunde la placa I/O [1].
- 4 Conectați cablul plăcii I/O la placa de sistem și închideți clema pentru a fixa cablul [2].

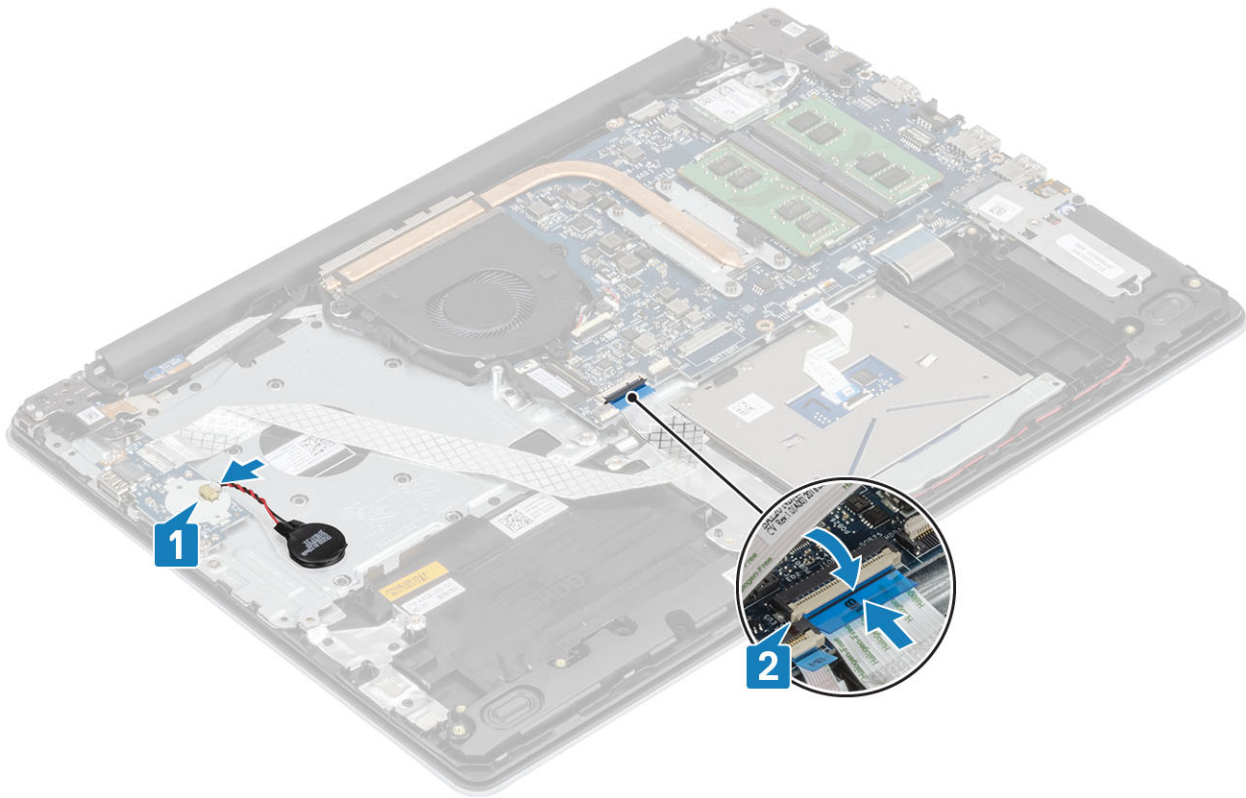

Pașii următori

- 1 Remontați [ansamblul hard diskului](#).
- 2 Remontați [bateria](#).
- 3 Remontați [capacul bazei](#).
- 4 Remontați [cardul de memorie SD](#).
- 5 Urmați procedurile din secțiunea [După efectuarea lucrărilor în interiorul computerului](#).

Touchpad

Scoaterea ansamblului touchpadului

Cerințe preliminare

- 1 Urmați procedurile din secțiunea [Înainte de a efectua lucrări în interiorul computerului](#).
- 2 Scoateți [cardul de memorie SD](#).
- 3 Scoateți [capacul bazei](#).
- 4 Scoateți [bateria](#).

Pași

- 1 Deschideți clema și deconectați cablul hard diskului și cablul touchpadului de la placa de sistem [1, 2].
- 2 Dezlipiți banda ce fixează touchpadul pe ansamblul zonei de sprijin pentru mâini și al tastaturii [3].

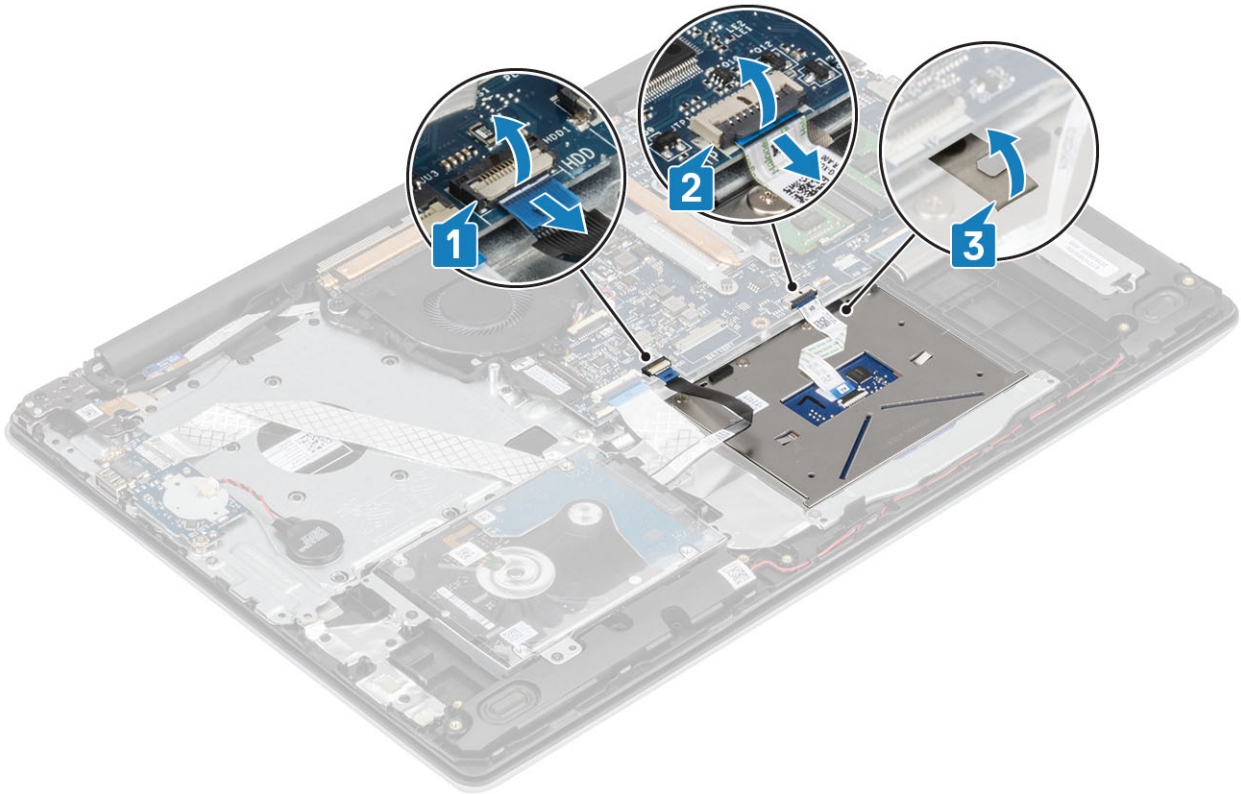

- 3 Scoateți cele două șuruburi (M2x2) care fixează suportul touchpadului pe ansamblul zonei de sprijin pentru mâini și al tastaturii [1].
- 4 Scoateți prin ridicare suportul touchpadului de pe ansamblul zonei de sprijin pentru mâini și al tastaturii [2].

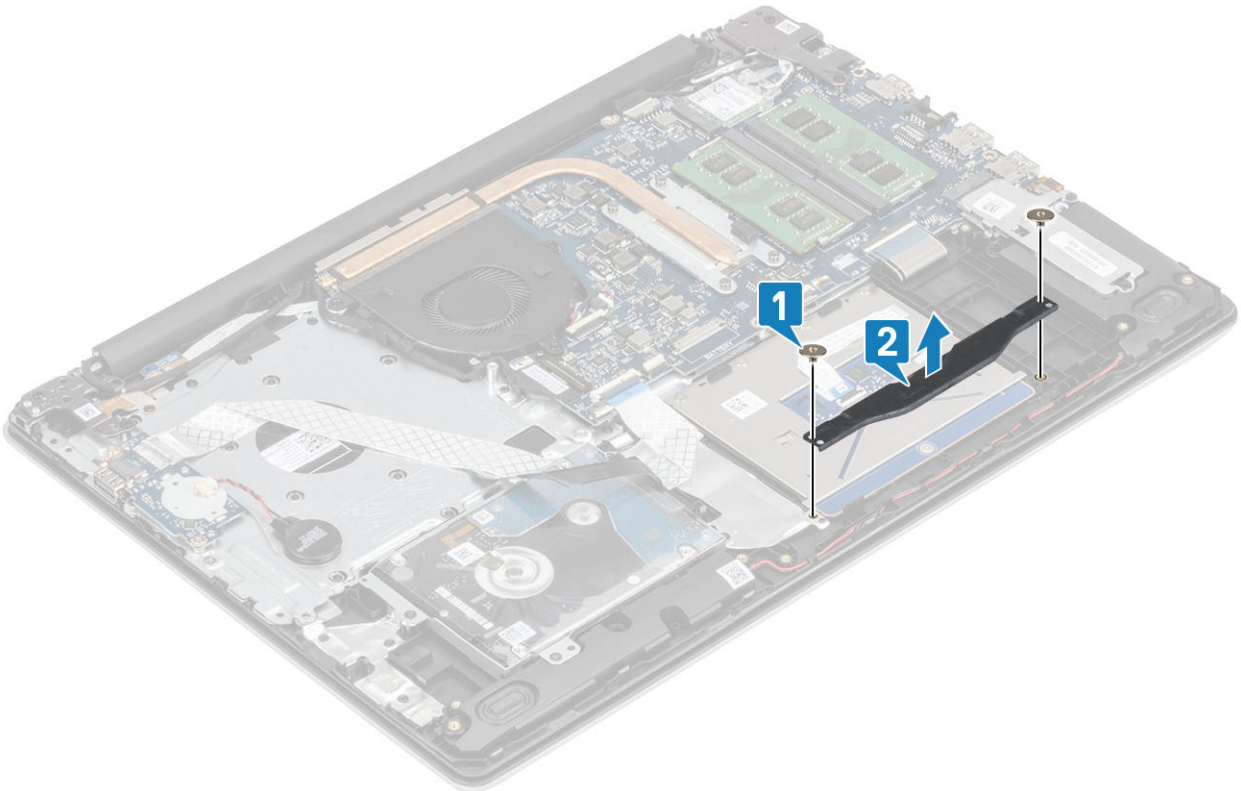

- 5 Scoateți cele patru șuruburi (M2x2) care fixează touchpadul pe ansamblul zonei de sprijin pentru mâini și al tastaturii [1].
- 6 Scoateți prin ridicare touchpadul de pe ansamblul zonei de sprijin pentru mâini și al tastaturii [2].

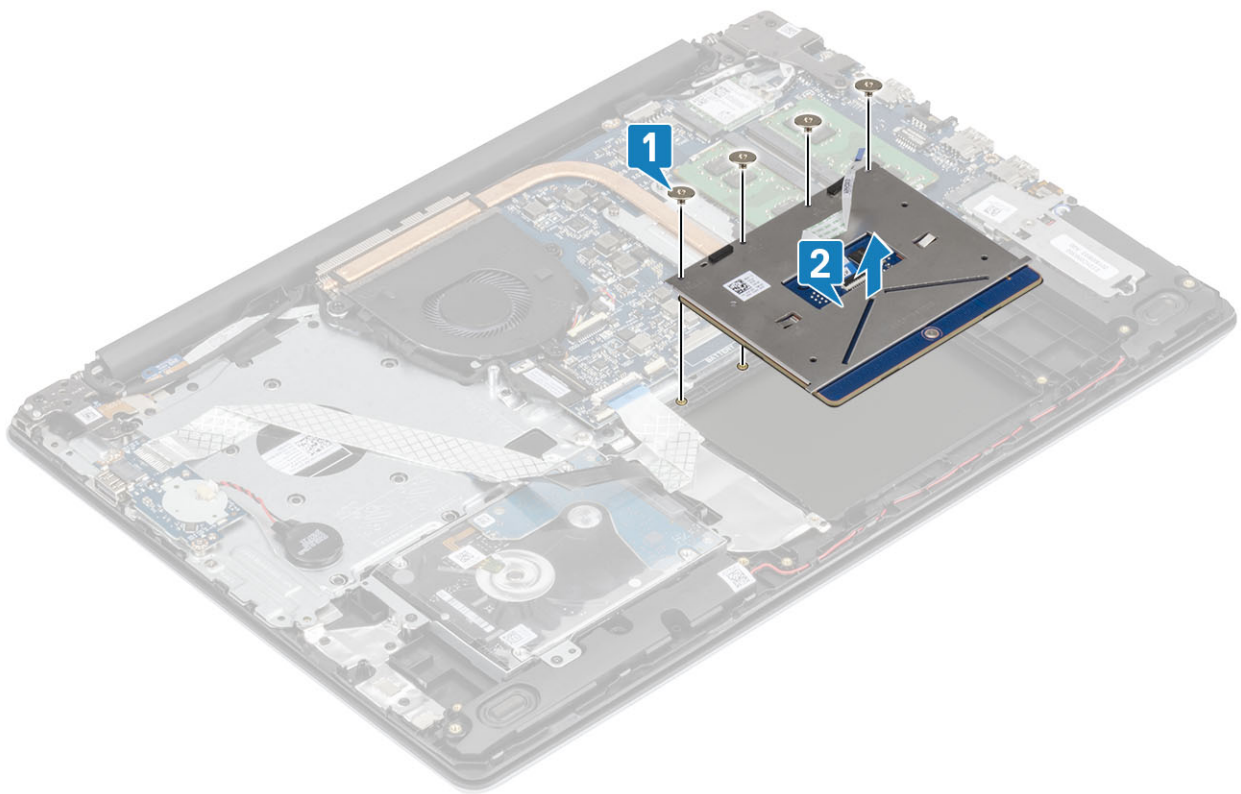

Instalarea ansamblului touchpadului

Despre această sarcină

NOTIFICARE: Asigurați-vă că touchpadul este aliniat cu marcajele de pe ansamblul zonei de sprijin pentru mâini și al tastaturii și că spațiul din ambele părți ale touchpadului este egal.

Pași

- 1 Poziționați touchpadul în slotul de pe ansamblul zonei de sprijin pentru mâini și al tastaturii [1].
- 2 Remontați cele patru (M2x2) șuruburi care fixează touchpadul pe ansamblul zonei de sprijin pentru mâini și al tastaturii [2].

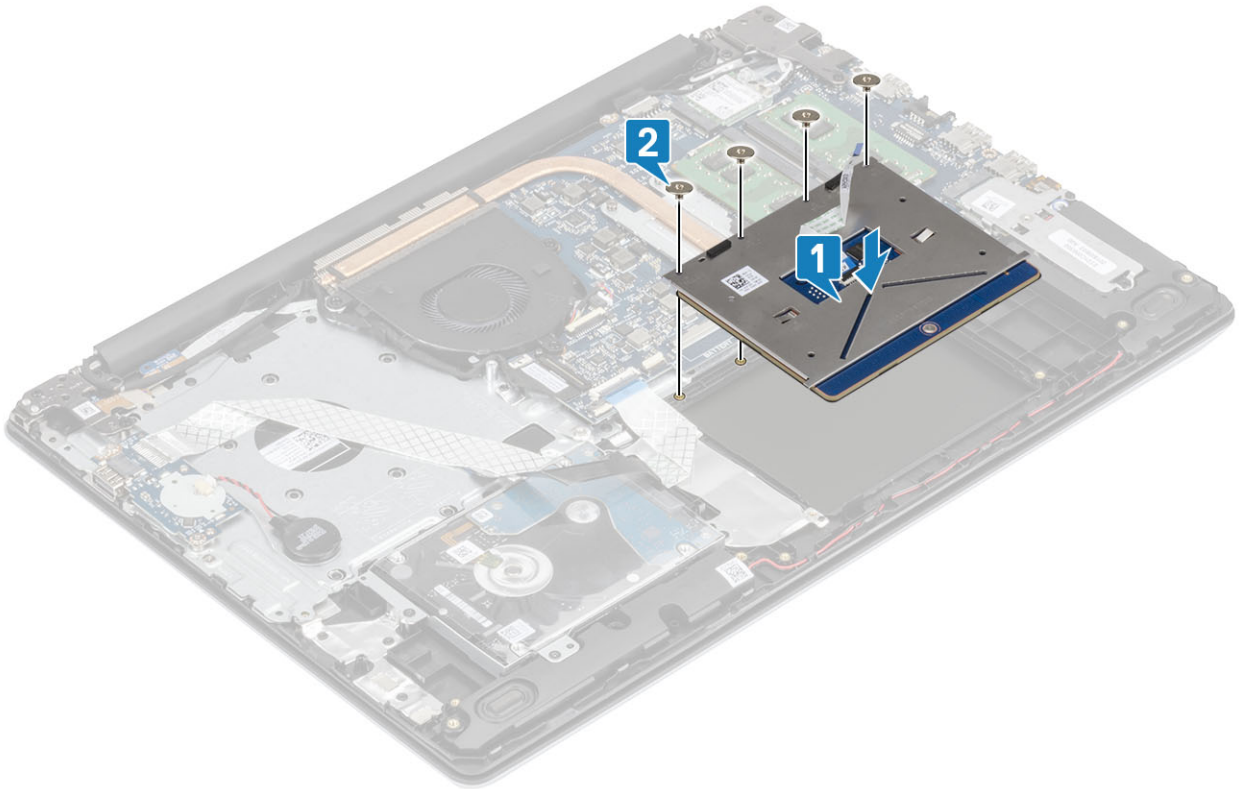

- 3 Poziționați suportul touchpadului în slotul de pe ansamblul zonei de sprijin pentru mâini și al tastaturii [1].
- 4 Remontați cele două șuruburi (M2x2) care fixează suportul touchpadului pe ansamblul zonei de sprijin pentru mâini și al tastaturii [2].

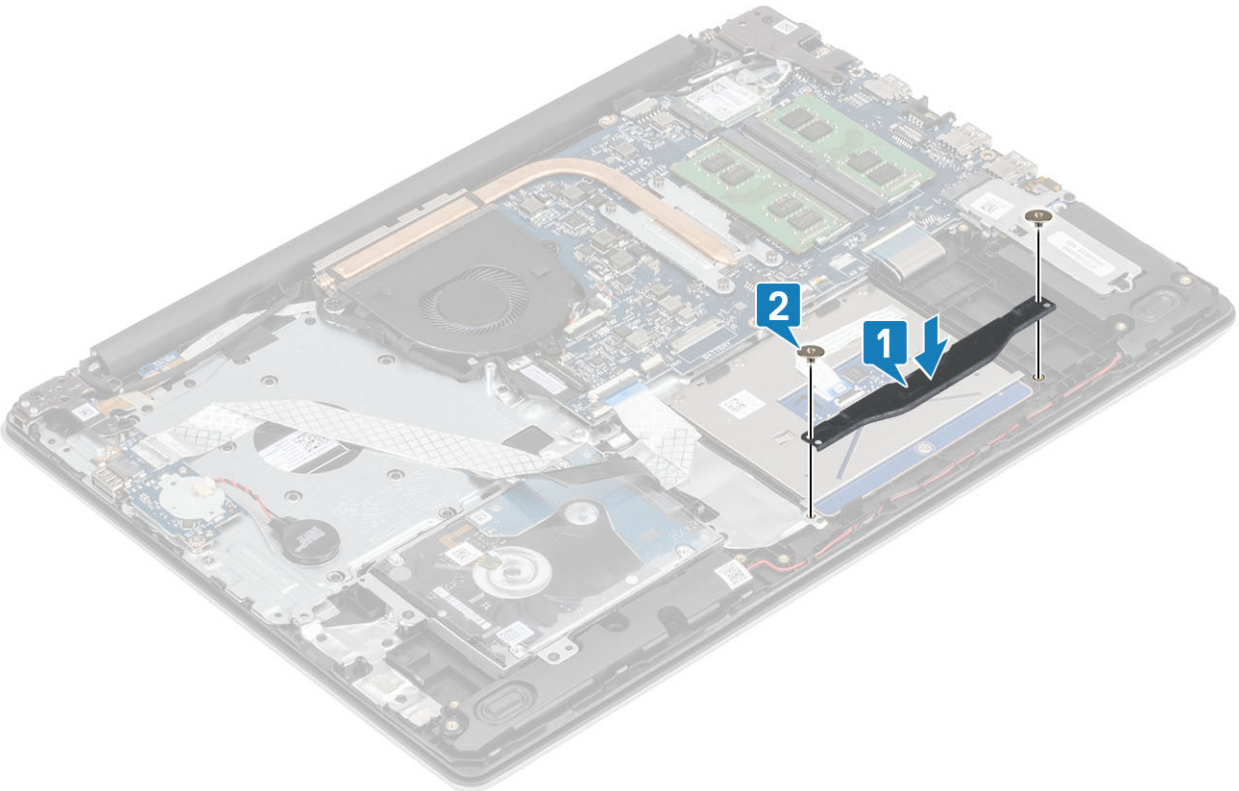

- 5 Glisați cablul hard diskului și cablul touchpadului în conectorul său de pe placa de sistem și închideți dispozitivul de blocare pentru a fixa cablul [1, 2].
- 6 Lipiți banda care fixează touchpadul pe ansamblul zonei de sprijin pentru mâini și al tastaturii [3].

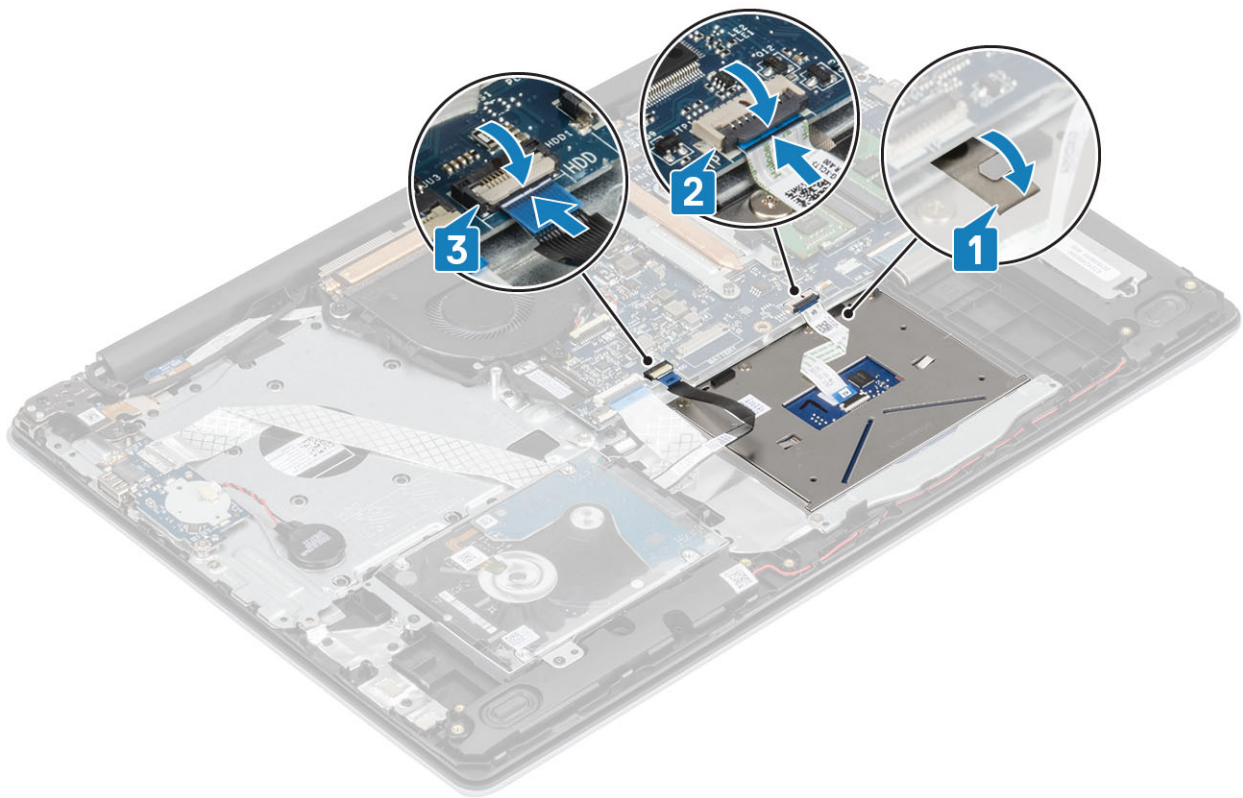

Pașii următori

- 1 Remontați [bateria](#).
- 2 Remontați [capacul bazei](#).
- 3 Remontați [cardul de memorie SD](#).
- 4 Urmați procedurile din secțiunea [După efectuarea lucrărilor în interiorul computerului](#).

Ansamblul afișajului

Scoaterea ansamblului afișajului

Cerințe preliminare

- 1 Urmați procedurile din secțiunea [Înainte de a efectua lucrări în interiorul computerului](#).
- 2 Scoateți [cardul de memorie SD](#).
- 3 Scoateți [capacul bazei](#).
- 4 Scoateți [bateria](#).
- 5 Scoateți [placa WLAN](#).

Pași

- 1 Desprindeți cablul afișajului din marcajele de ghidare de pe ansamblul zonei de sprijin pentru mâini și al tastaturii [1].
- 2 Ridicați dispozitivul de blocare și deconectați cablul afișajului de la placa de sistem [2].
- 3 Dezlipiți banda care fixează antena wireless de pe placa de sistem [3].

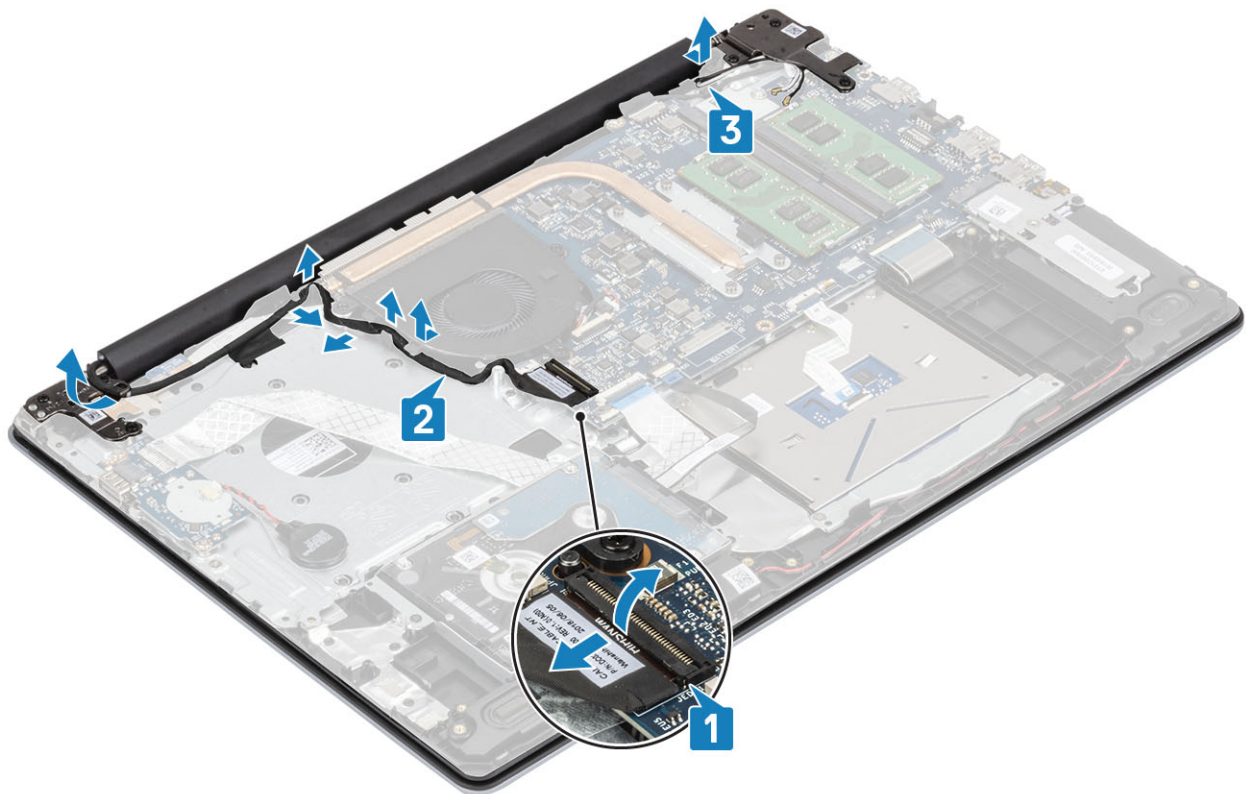

- 4 Scoateți cele șase (M2,5x5) șuruburi care fixează balamalele din stânga și din dreapta pe placa de sistem și pe ansamblul zonei de sprijin pentru mâini și al tastaturii [1].
- 5 Ridicați ansamblul zonei de sprijin pentru mâini la un unghi [2].

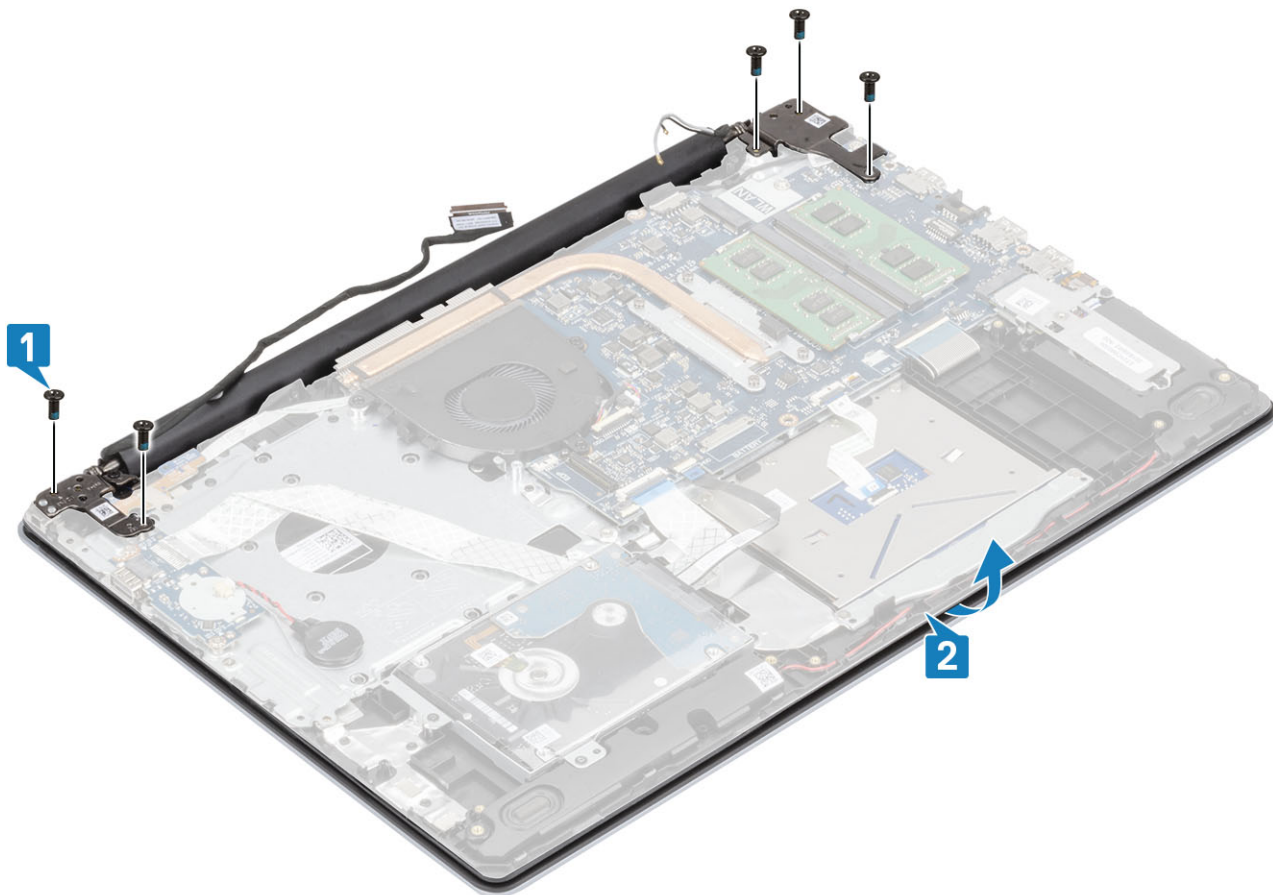

6 Ridicați balamalele și scoateți ansamblului zonei de sprijin pentru mâini și al tastaturii de pe ansamblul afișajului [1, 2].

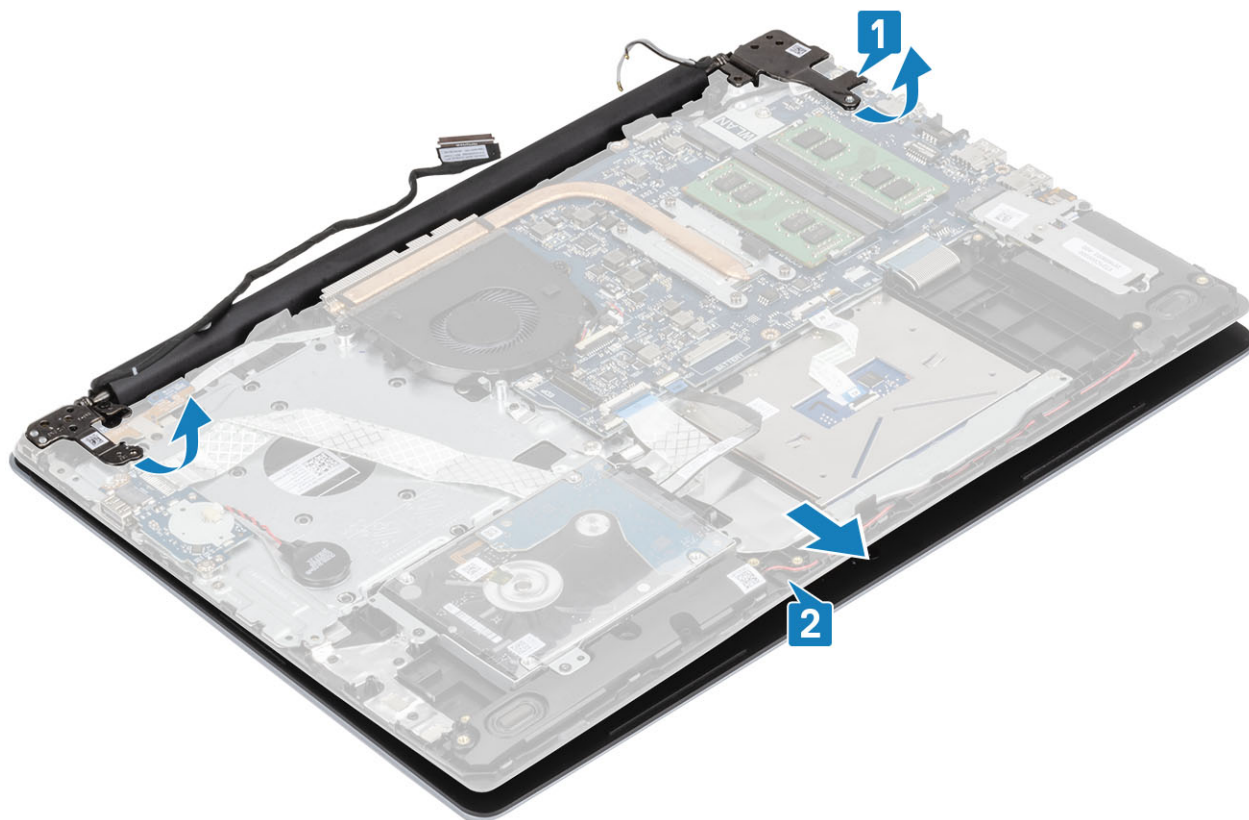

7 După efectuarea pașilor de mai sus, ceea ce rămâne este ansamblul afișajului.



Instalarea ansamblului afișajului

Despre această sarcină

NOTIFICARE: Asigurați-vă că balamalele sunt deschise la maximum înainte de a remonta ansamblul afișajului pe ansamblul zonei de sprijin pentru mâini și al tastaturii.

Pași

- 1 Aliați și poziționați ansamblul zonei de sprijin pentru mâini și al tastaturii sub balamalele de pe ansamblul afișajului [1].
- 2 Apăsați balamalele pe placa de sistem și pe ansamblul zonei de sprijin pentru mâini și al tastaturii [2].
- 3 Așezați ansamblul zonei de sprijin pentru mâini și al tastaturii pe ansamblul afișajului [3].

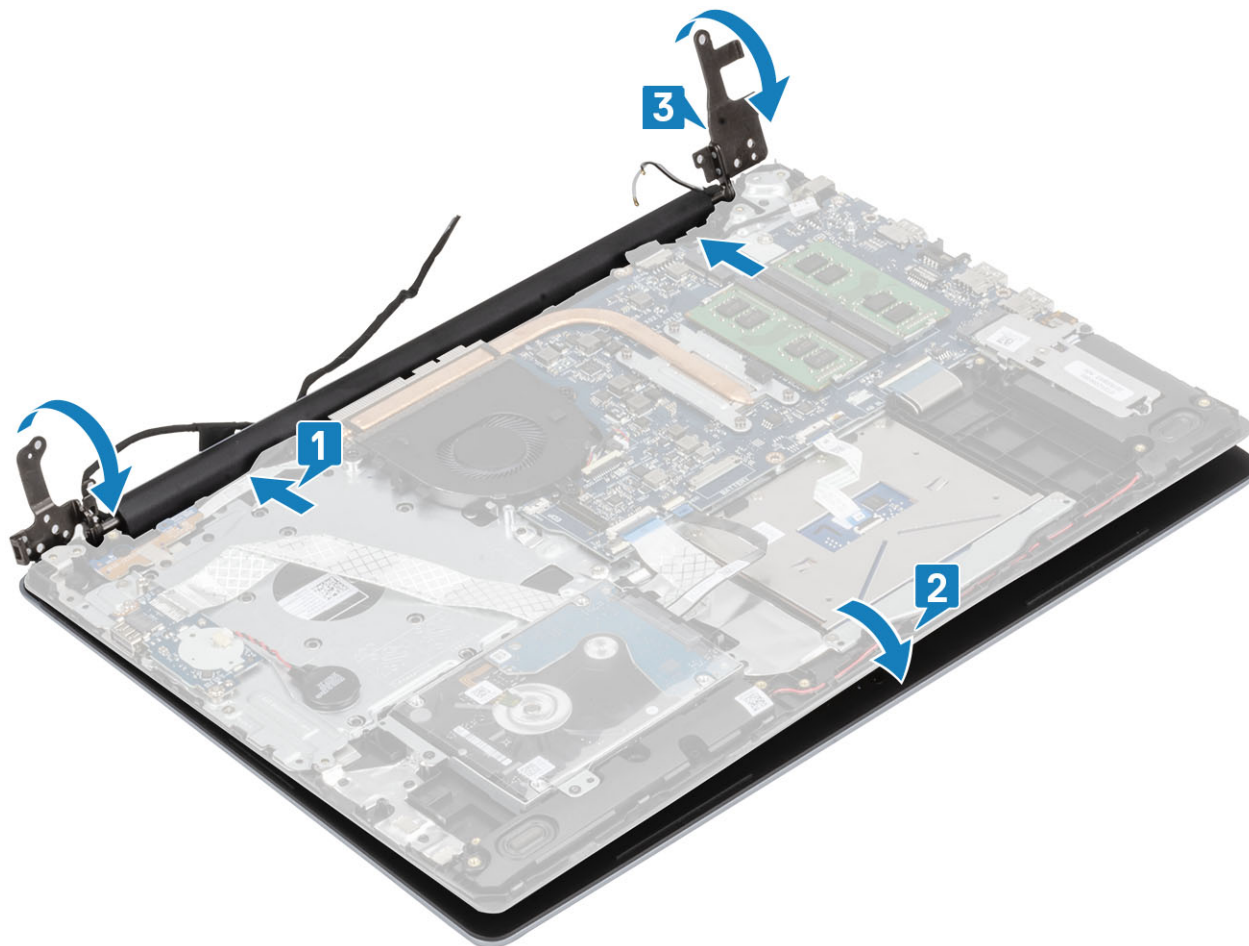

- 4 Remontați cele șase (M2.5x5) șuruburi care fixează balamalele din stânga și din dreapta pe placa de sistem și pe ansamblul zonei de sprijin pentru mâini și al tastaturii [1].

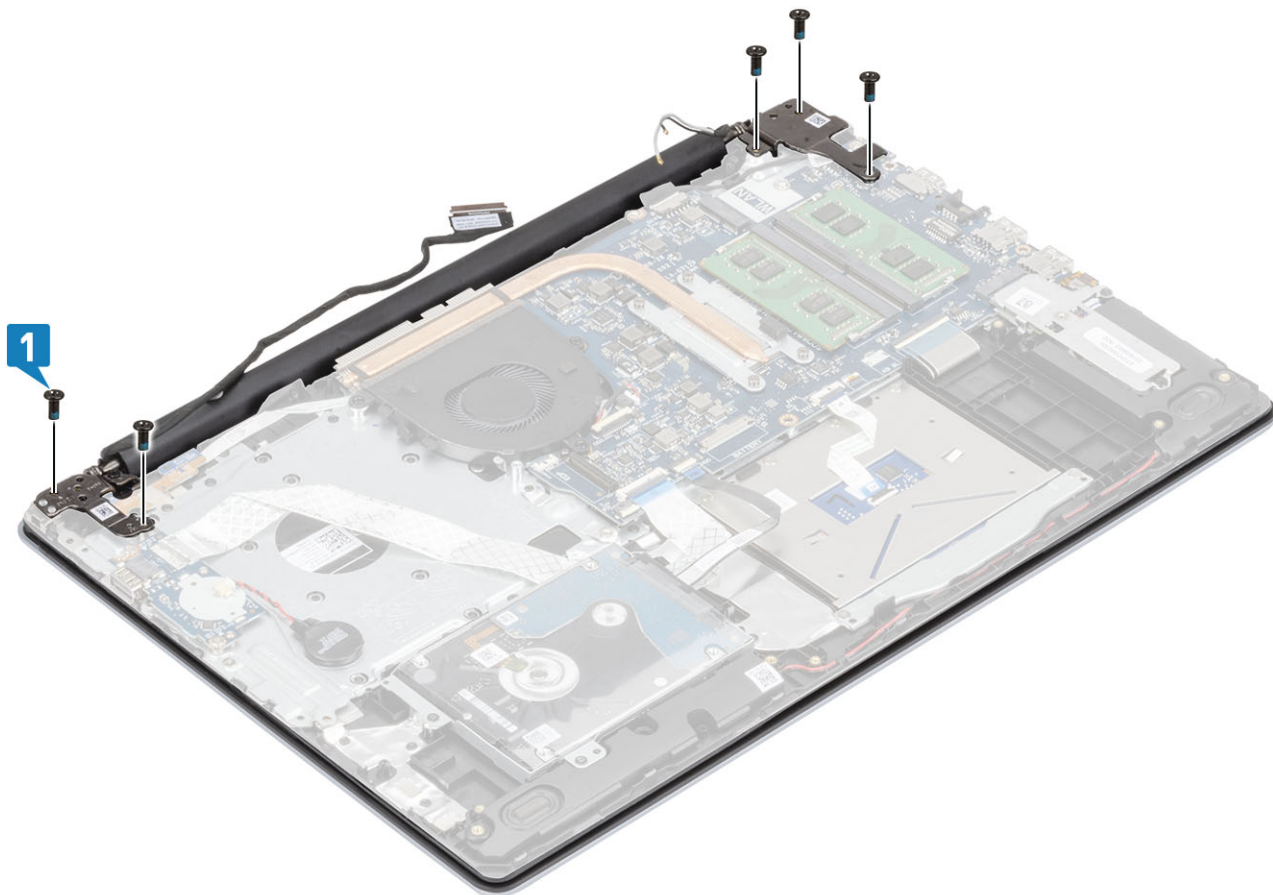

- 5 Trageți cablul afișajului și cablul camerei prin ghidajele de rutare de pe ansamblul zonei de sprijin pentru mâini și al tastaturii [1].
- 6 Conectați cablul afișajului la conectorul de pe placa de sistem [2].
- 7 Fixați cablurile antenei la placa de sistem [3].

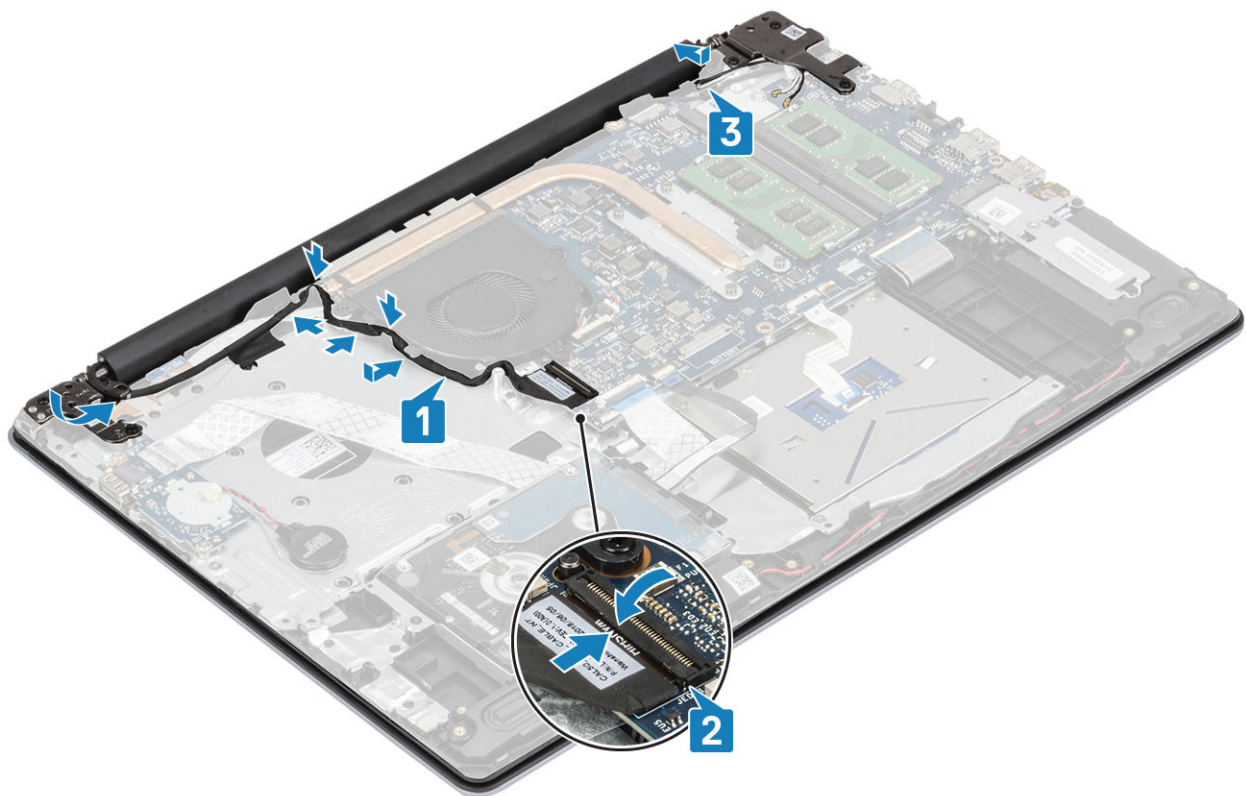

Pașii următori

- 1 Remontați [placa WLAN](#).
- 2 Remontați [bateria](#).
- 3 Remontați [capacul bazei](#).
- 4 Remontați [cardul de memorie SD](#).
- 5 Urmați procedurile din secțiunea [După efectuarea lucrărilor în interiorul computerului](#).

Placa butonului de alimentare

Scoaterea plăcii butonului de alimentare

Cerințe preliminare

- 1 Urmați procedurile din secțiunea [Înainte de a efectua lucrări în interiorul computerului](#).
- 2 Scoateți [cardul de memorie SD](#).
- 3 Scoateți [capacul bazei](#).
- 4 Scoateți [bateria](#).
- 5 Scoateți [placa WLAN](#).
- 6 Scoateți [ventilatorul de sistem](#).
- 7 Scoateți [ansamblul afișajului](#).

Pași

- 1 Ridicați dispozitivul de blocare și deconectați cablul plăcii butonului de alimentare de la placa de sistem [1].
- 2 Dezlipiți banda conductivă de pe placa butonului de alimentare [2].
- 3 Scoateți șurubul individual (M2x2) care fixează placa butonului de alimentare pe ansamblul zonei de sprijin pentru mâini și al tastaturii [3].

- Scoateți prin ridicare placa butonului de alimentare și cablul său de pe ansamblul zonei de sprijin pentru mâini și al tastaturii [4].

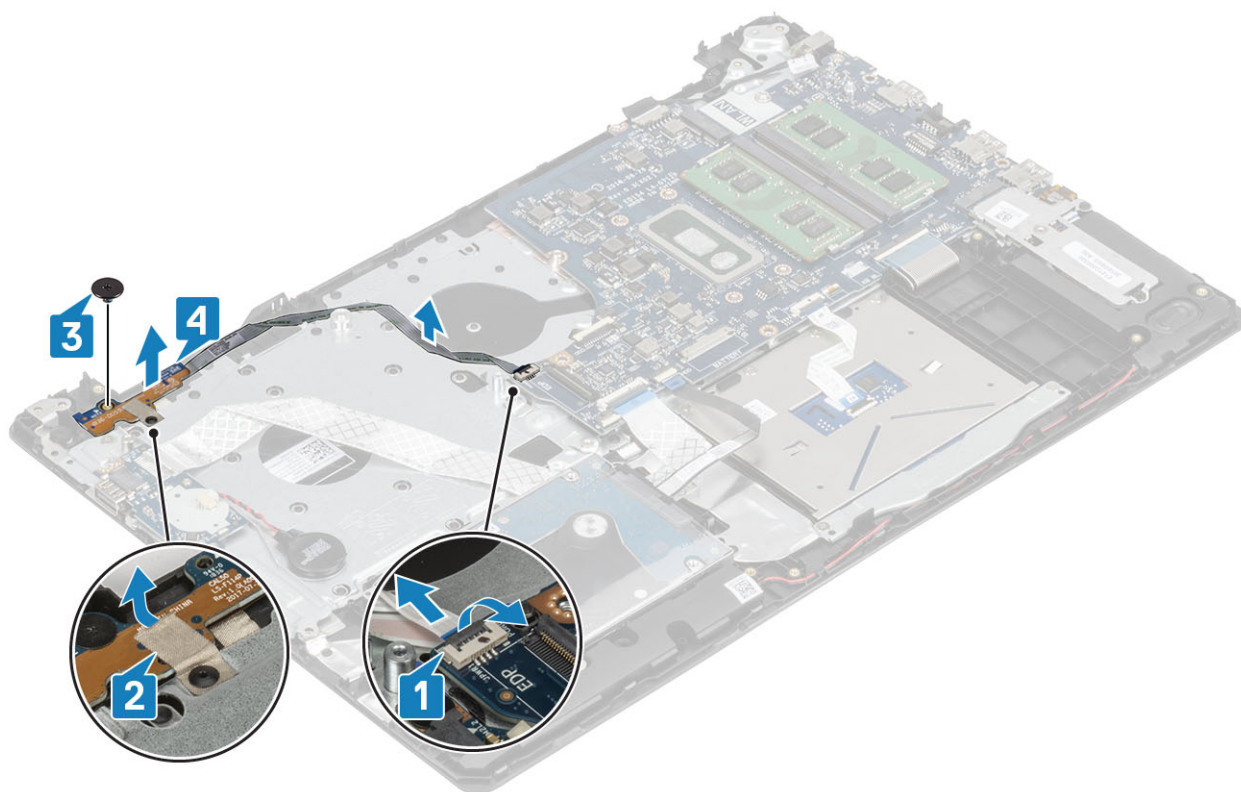

Instalarea plăcii butonului de alimentare

Pași

- Poziționați placa butonului de alimentare în slotul de pe ansamblul zonei de sprijin pentru mâini și al tastaturii [1].
- Remontați șurubul individual (M2x2) care fixează placa butonului de alimentare pe ansamblul zonei de sprijin pentru mâini și al tastaturii [2].
- Fixați banda conductivă pe placa butonului de alimentare [3].
- Glisați cablul butonului de alimentare pe placa de sistem și închideți clema pentru a fixa cablul [4].

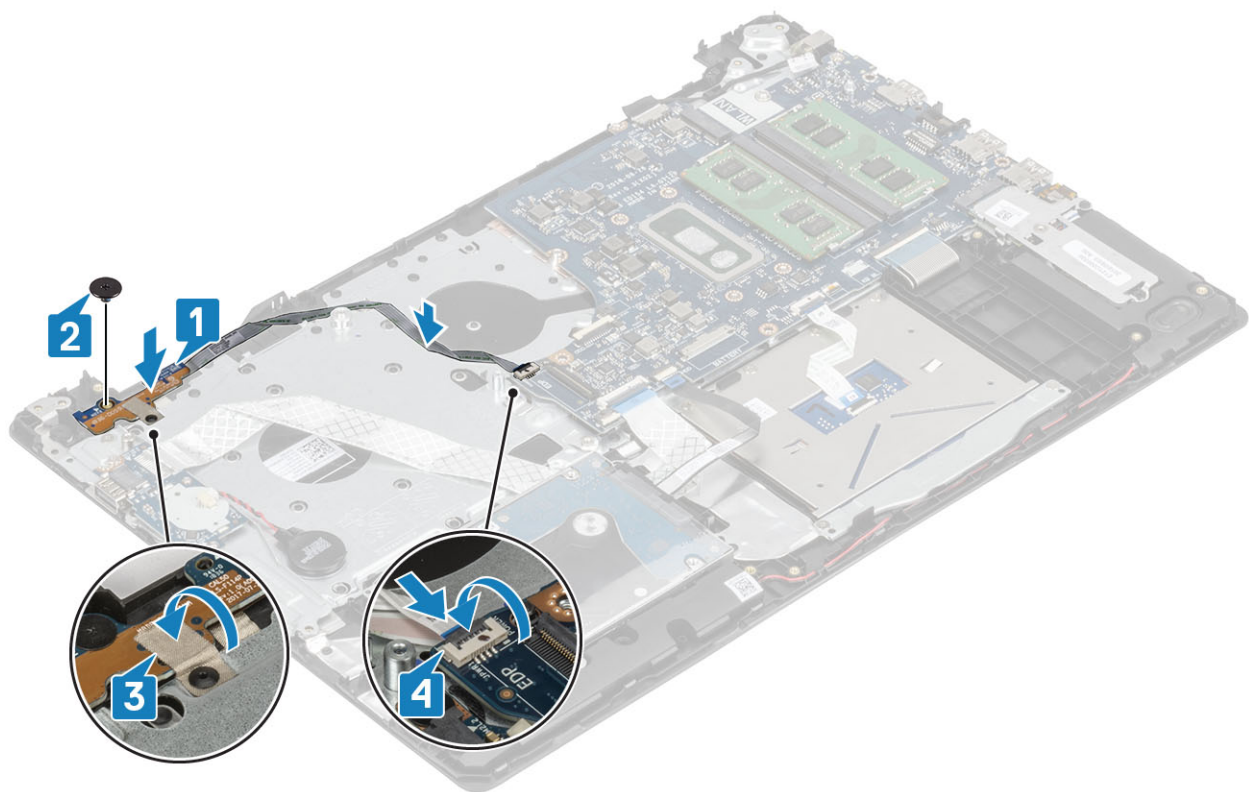

Pașii următori

- 1 Remontați [ansamblul afișajului](#).
- 2 Remontați [ventilatorul de sistem](#).
- 3 Remontați [placa WLAN](#).
- 4 Remontați [bateria](#).
- 5 Remontați [capacul bazei](#).
- 6 Remontați [cardul de memorie SD](#).
- 7 Urmați procedurile din secțiunea [După efectuarea lucrărilor în interiorul computerului](#).

Butonul de alimentare

Scoaterea butonului de alimentare

Cerințe preliminare

- 1 Urmați procedurile din secțiunea [Înainte de a efectua lucrări în interiorul computerului](#).
- 2 Scoateți [cardul de memorie SD](#).
- 3 Scoateți [capacul bazei](#).
- 4 Scoateți [bateria](#).
- 5 Scoateți [placa WLAN](#).
- 6 Scoateți [ventilatorul de sistem](#).
- 7 Scoateți [radiatorul](#).
- 8 Scoateți [ansamblul afișajului](#).
- 9 Scoateți [placa butonului de alimentare](#).

Pași

- 1 Scoateți șurubul individual (M2x2) care fixează butonul de alimentare pe ansamblul zonei de sprijin pentru mâini și al tastaturii [1].
- 2 Scoateți prin ridicare butonul de pe ansamblul zonei de sprijin pentru mâini și al tastaturii [2].

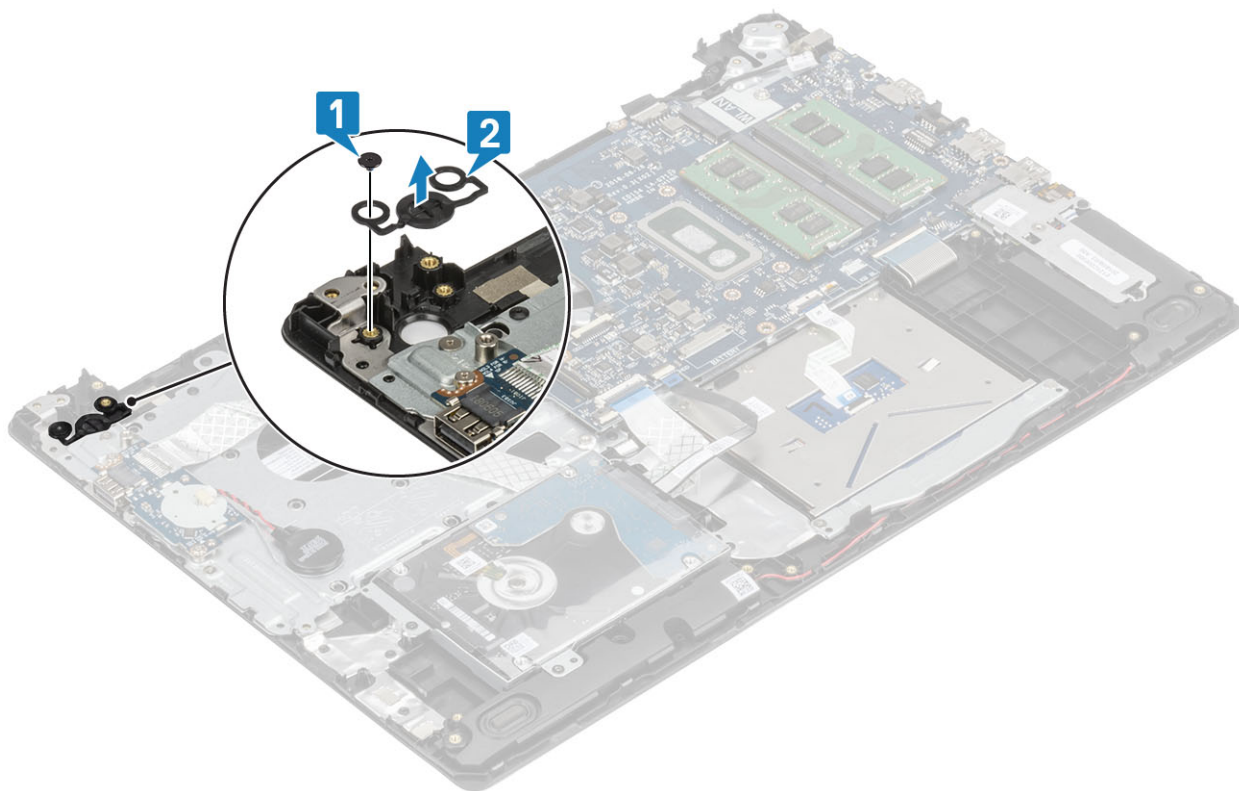

Instalarea butonului de alimentare

Pași

- 1 Poziționați butonul de alimentare în slotul de pe ansamblul zonei de sprijin pentru mâini și al tastaturii [1].
- 2 Remontați șurubul individual (M2x2) care fixează butonul de alimentare pe ansamblul zonei de sprijin pentru mâini și al tastaturii [2].

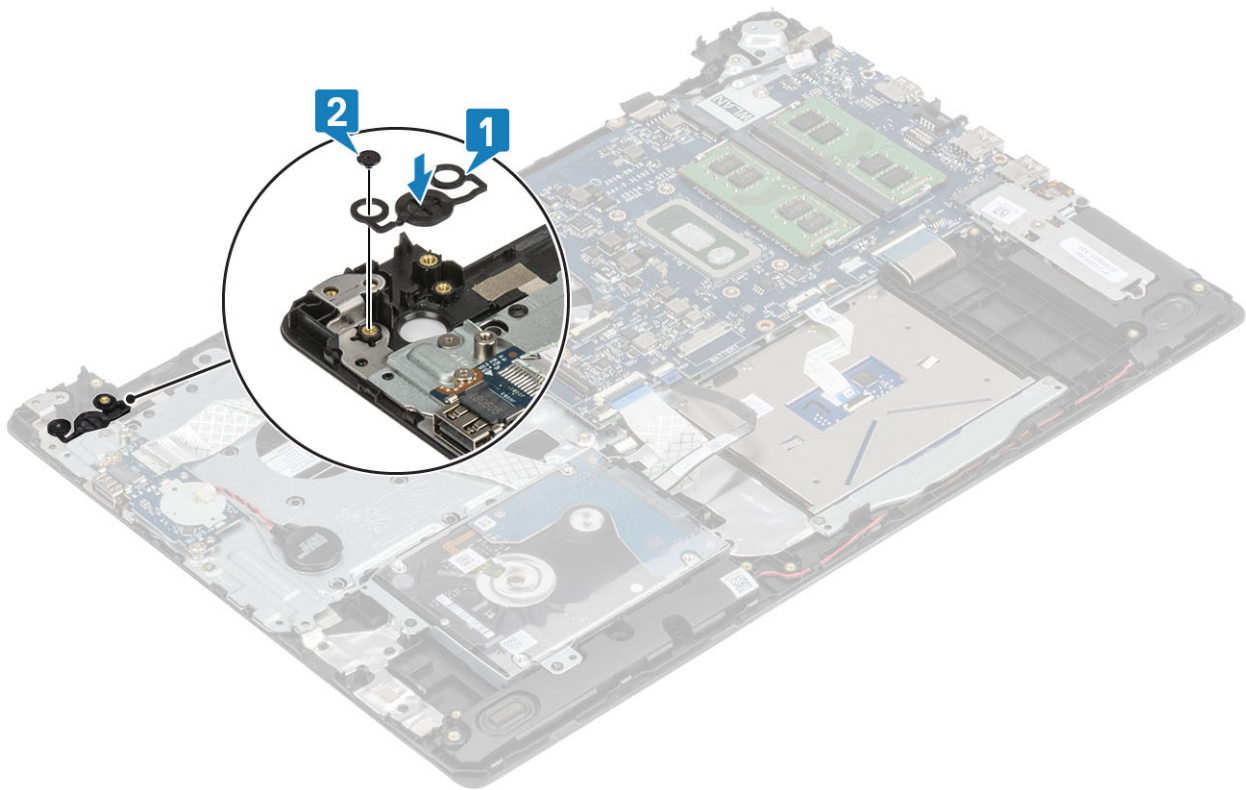

Pași următori

- 1 Remontați [placa butonului de alimentare](#).
- 2 Remontați [ansamblul afișajului](#).
- 3 Remontați [ventilatorul de sistem](#).
- 4 Remontați [placa WLAN](#).
- 5 Remontați [bateria](#).
- 6 Remontați [capacul bazei](#).
- 7 Remontați [cardul de memorie SD](#)
- 8 Urmați procedurile din secțiunea [După efectuarea lucrărilor în interiorul computerului](#).

Placa de sistem

Scoaterea plăcii de sistem

Cerințe preliminare

- 1 Urmați procedurile din secțiunea [Înainte de a efectua lucrări în interiorul computerului](#).
- 2 Scoateți [cardul de memorie SD](#).
- 3 Scoateți [capacul bazei](#).
- 4 Scoateți [bateria](#).
- 5 Scoateți [memoria](#).
- 6 Scoateți [placa WLAN](#).
- 7 Scoateți [unitatea SSD](#).
- 8 Scoateți [ventilatorul de sistem](#).
- 9 Scoateți [radiatorul](#).
- 10 Scoateți [ansamblul afișajului](#).

Pași

- 1 Deconectați cablul portului pentru adaptorul de alimentare, și cablul boxei de la placa de sistem [1, 2].

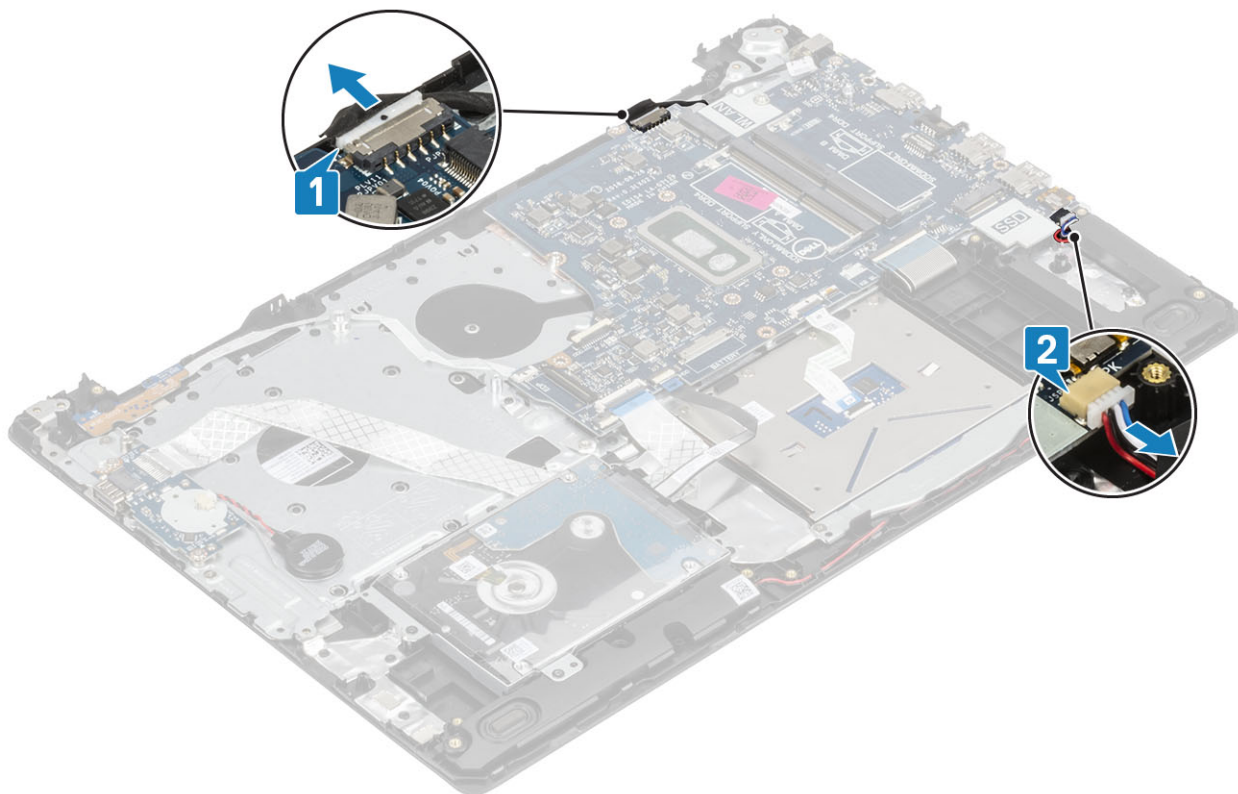

- 2 Deconectați următoarele cabluri de la placa de sistem:

- a Cablul plăcii butonului de alimentare [1].
- b Cablul plăcii cititorului de amprente [2].
- c Cablul plăcii IO [3].
- d Cablul hard diskului [4].
- e Cablul touchpadului [5].
- f Cablul tastaturii [6].

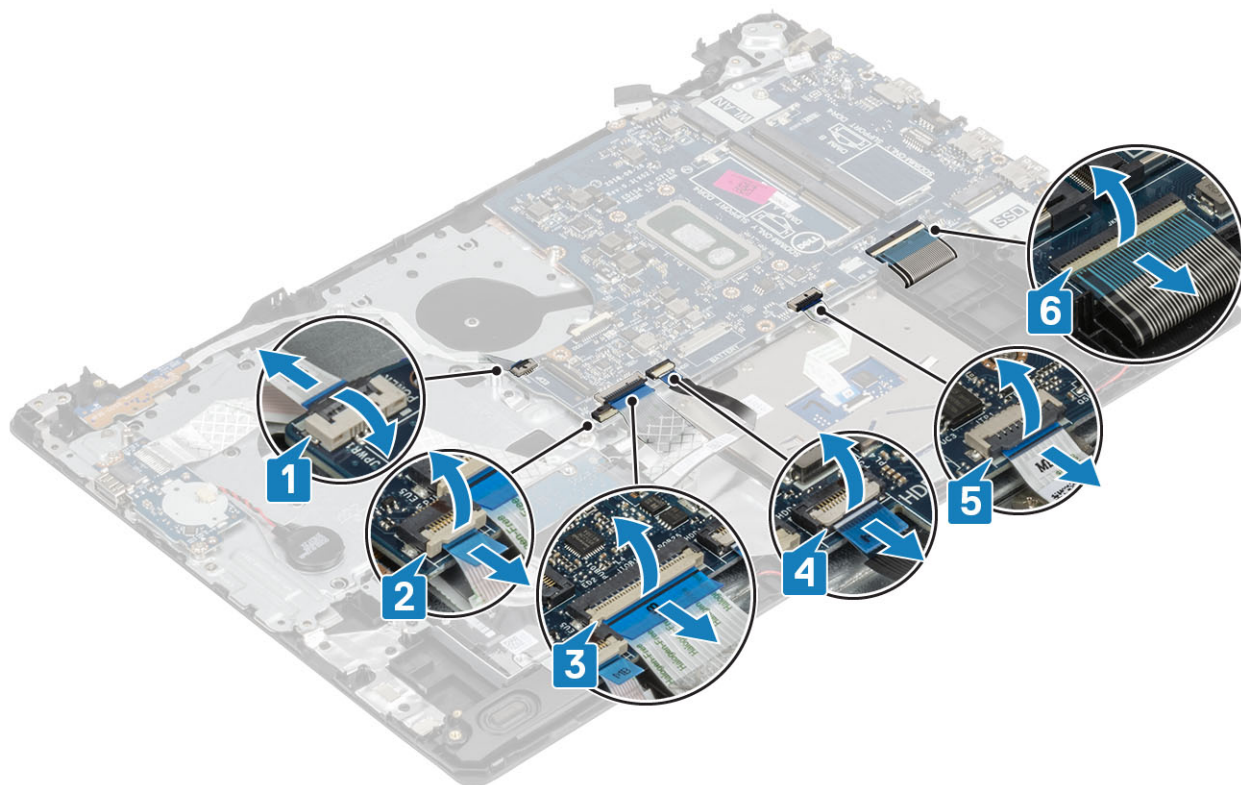

- 3 Scoateți șurubul individual (M2x4) care fixează placa de sistem pe ansamblul zonei de sprijin pentru mâini și al tastaturii [1].
- 4 Scoateți prin ridicare placa de sistem de pe ansamblul zonei de sprijin pentru mâini și al tastaturii [2].

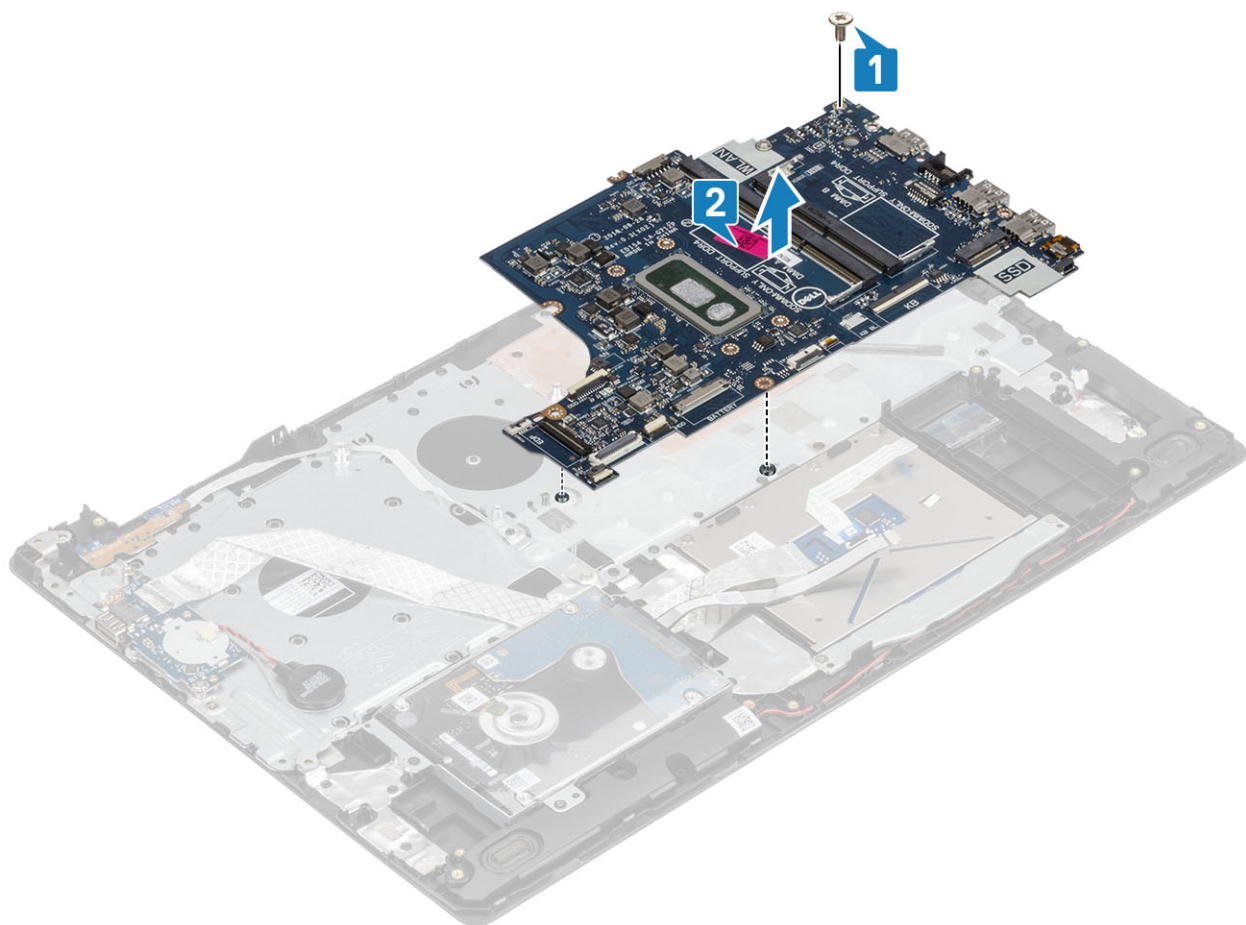

Instalarea plăcii de sistem

Pași

- 1 Aliniați orificiul pentru șurub de pe placa de sistem cu orificiul pentru șurub de pe ansamblul zonei de sprijin pentru mâini și al tastaturii [1].
- 2 Remontați șurubul individual (M2x4) care fixează placa de sistem pe ansamblul zonei de sprijin pentru mâini și al tastaturii [2].

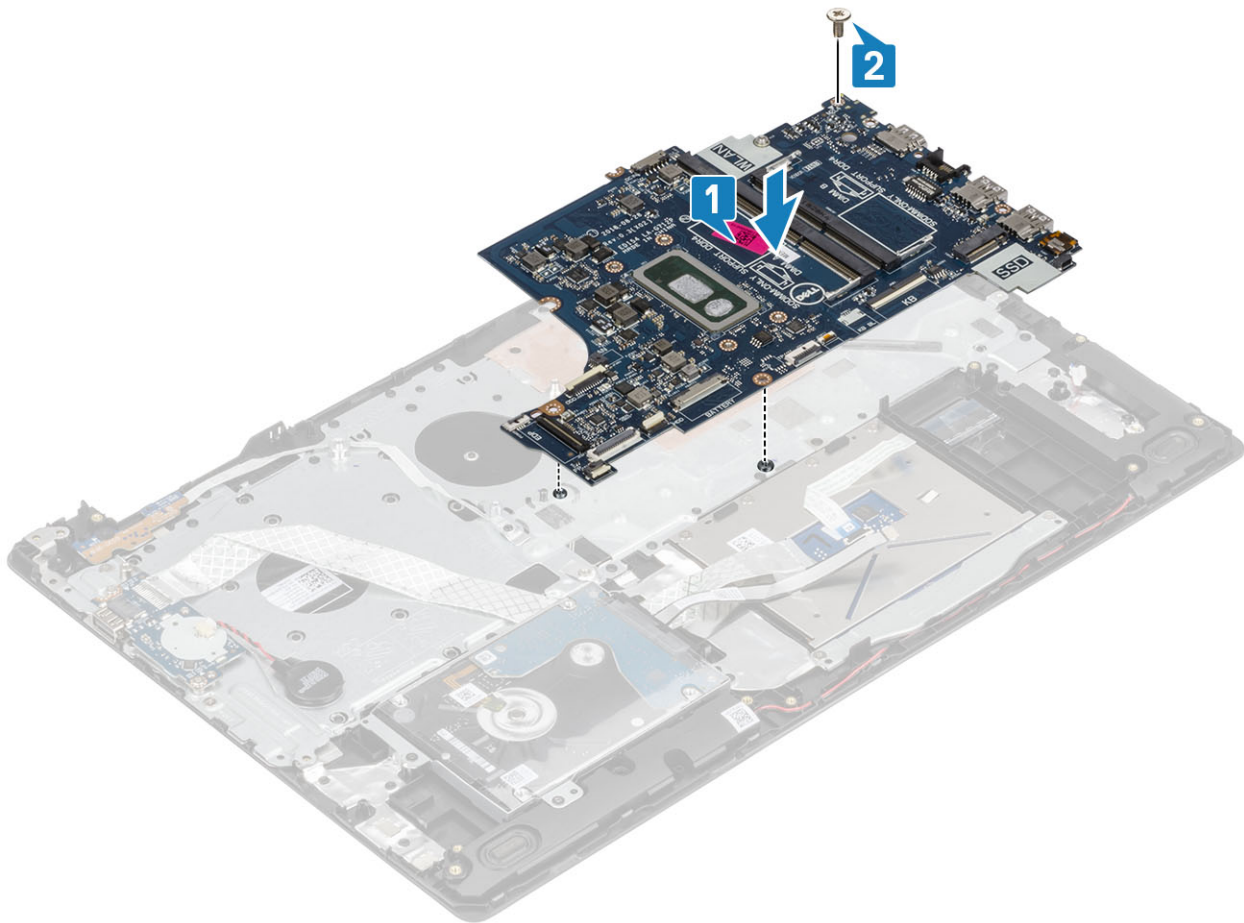

3 Conectați următoarele cabluri la placa de sistem:

- a Cablul plăcii butonului de alimentare [1].
- b Cablul plăcii cititorului de amprente [2].
- c Cablul plăcii I/O [3].
- d Cablul hard diskului [4].
- e Cablul touchpadului [5].
- f Cablul tastaturii [6].

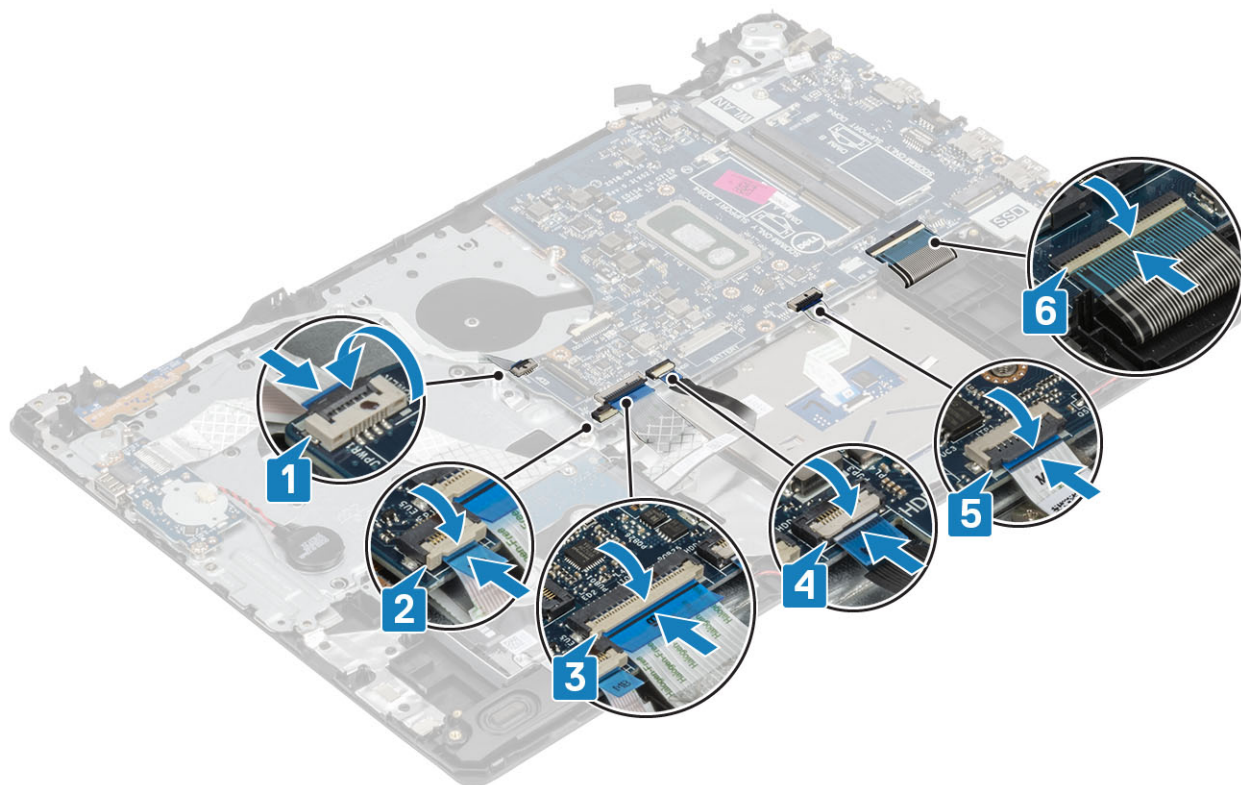

4 Conectați cablul portului pentru adaptorul de alimentare, și cablul boxei la placa de sistem [1, 2].

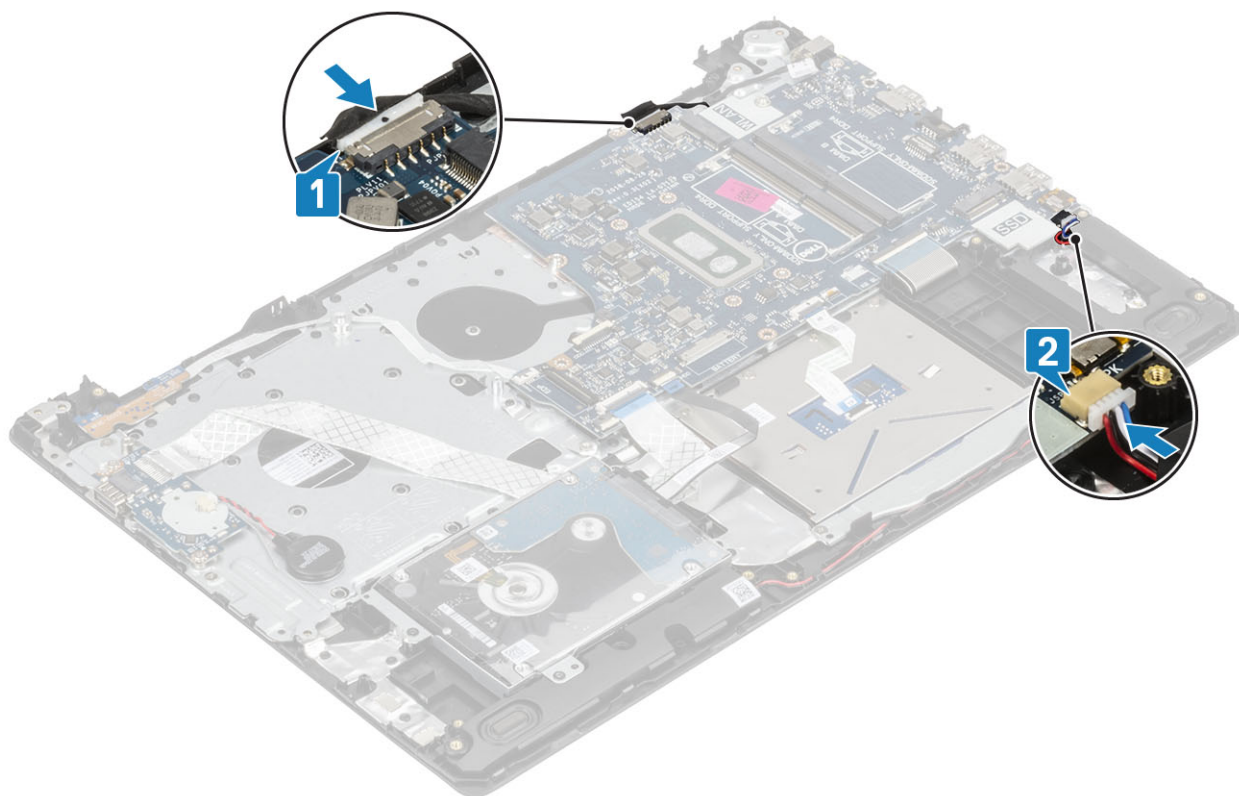

Pașii următori

- 1 Remontați [ansamblul afișajului](#).
- 2 Remontați [radiatorul](#).

- 3 Remontați [ventilatorul de sistem](#).
- 4 Remontați [unitatea SSD](#).
- 5 Remontați [placa WLAN](#).
- 6 Remontați [memoria](#).
- 7 Remontați [bateria](#).
- 8 Remontați [capacul bazei](#).
- 9 Remontați [cardul de memorie SD](#).
- 10 Urmați procedurile din secțiunea [După efectuarea lucrărilor în interiorul computerului](#).

Port adaptor de alimentare

Scoaterea portului pentru adaptorul de alimentare

Cerințe preliminare

- 1 Urmați procedurile din secțiunea [Înainte de a efectua lucrări în interiorul computerului](#).
- 2 Scoateți [cardul de memorie SD](#).
- 3 Scoateți [capacul bazei](#).
- 4 Scoateți [bateria](#).
- 5 Scoateți [placa WLAN](#).
- 6 Scoateți [unitatea SSD](#).
- 7 Scoateți [ansamblul afișajului](#).
- 8 Scoateți [placa butonului de alimentare](#).

Pași

- 1 Deconectați și trageți cablul adaptorului de alimentare de la placa de sistem [1, 2].
- 2 Scoateți șurubul individual (M2x3) care fixează portul pentru adaptorul de alimentare pe ansamblul zonei de sprijin pentru mâini și al tastaturii [3].
- 3 Scoateți prin ridicare portul pentru adaptorul de alimentare și cablul său de pe ansamblul zonei de sprijin pentru mâini și al tastaturii [4].

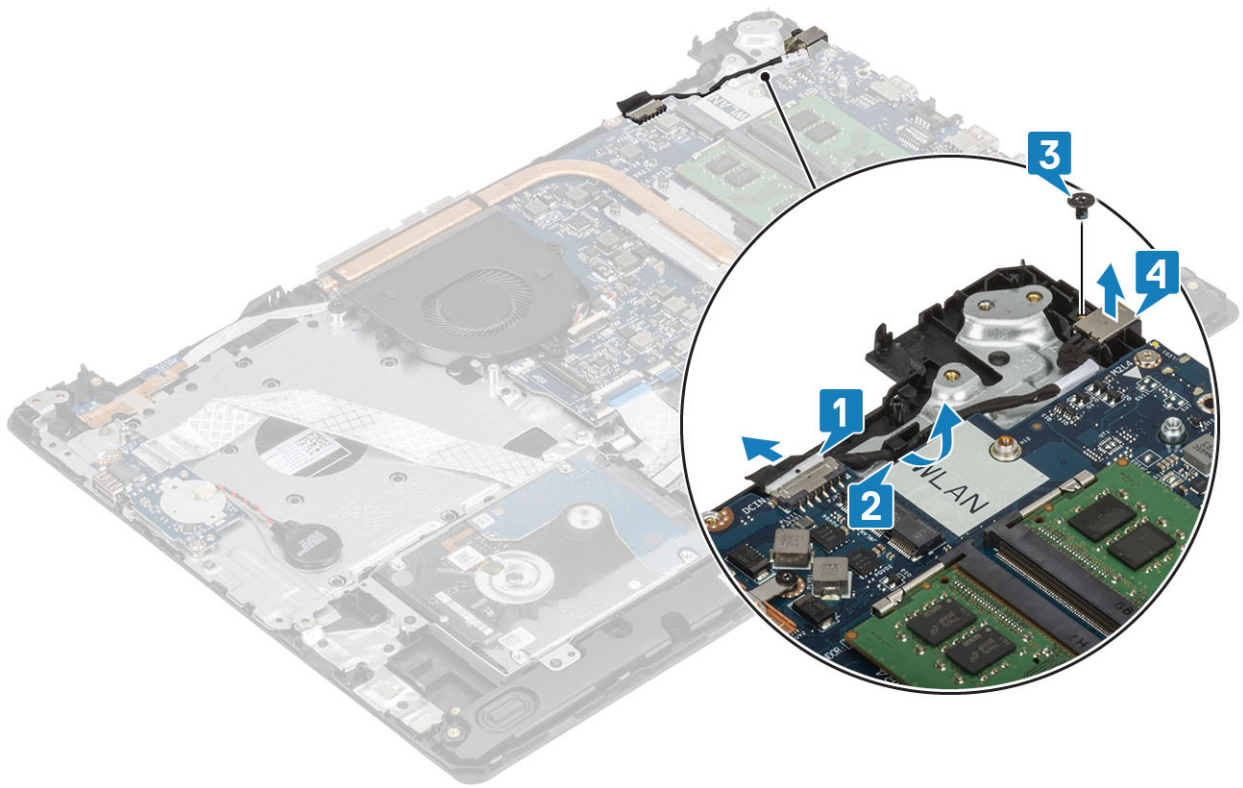

Instalarea portului pentru adaptorul de alimentare

Pași

- 1 Poziționați portul pentru adaptorul de alimentare în slotul de pe ansamblul [1].
- 2 Remontați șurubul M2 x 3 care fixează portul pentru adaptorul de alimentare pe ansamblul zonei de sprijin pentru mâini și al tastaturii [2].
- 3 Trageți cablul adaptorului de alimentare prin canalele de rutare [3].
- 4 Conectați cablul adaptorului de alimentare la placa de sistem [4].

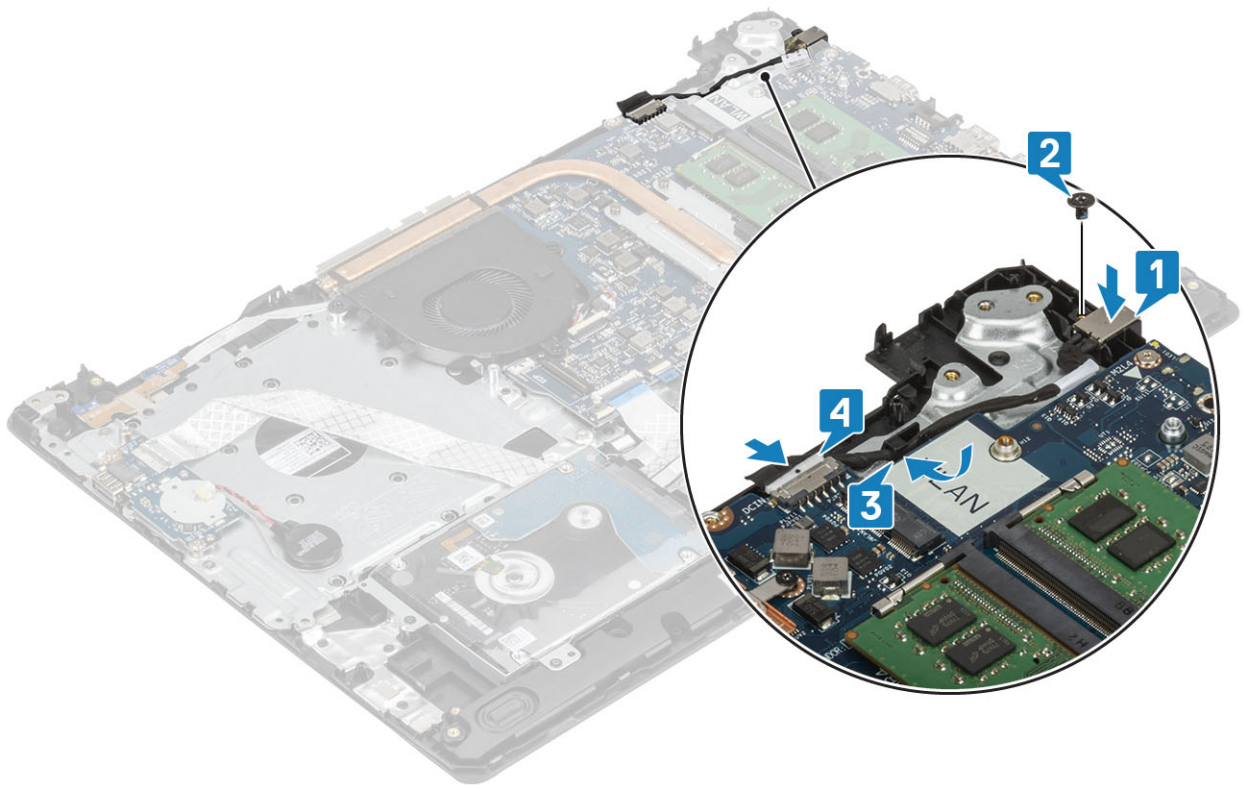

Pașii următori

- 1 Remontați [placa butonului de alimentare](#).
- 2 Remontați [ansamblul afișajului](#).
- 3 Remontați [unitatea SSD](#).
- 4 Remontați [placa WLAN](#).
- 5 Remontați [bateria](#).
- 6 Remontați [capacul bazei](#).
- 7 Remontați [cardul de memorie SD](#).
- 8 Urmați procedurile din secțiunea [După efectuarea lucrărilor în interiorul computerului](#).

Cadrul afișajului

Scoaterea cadrului frontal

Cerințe preliminare

- 1 Urmați procedurile din secțiunea [Înainte de a efectua lucrări în interiorul computerului](#).
- 2 Scoateți [cardul de memorie SD](#).
- 3 Scoateți [capacul bazei](#).
- 4 Scoateți [bateria](#).
- 5 Scoateți [memoria](#).
- 6 Scoateți [plăcii WLAN](#).
- 7 Scoateți [unitatea SSD](#).
- 8 Scoateți [ansamblul hard diskului](#).
- 9 Scoateți [ventilatorul de sistem](#).

- 10 Scoateți radiatorul.
- 11 Scoateți ansamblul afișajului.

Pași

- 1 Desprindeți partea interioară de sus a cadrului afișajului [1].
- 2 Continuați să desprindeți marginile interioare din stânga și din dreapta a cadrului afișajului [2].
- 3 Desprindeți marginea interioară de jos a cadrului afișajului și scoateți prin ridicare cadrul de pe ansamblul afișajului [3].

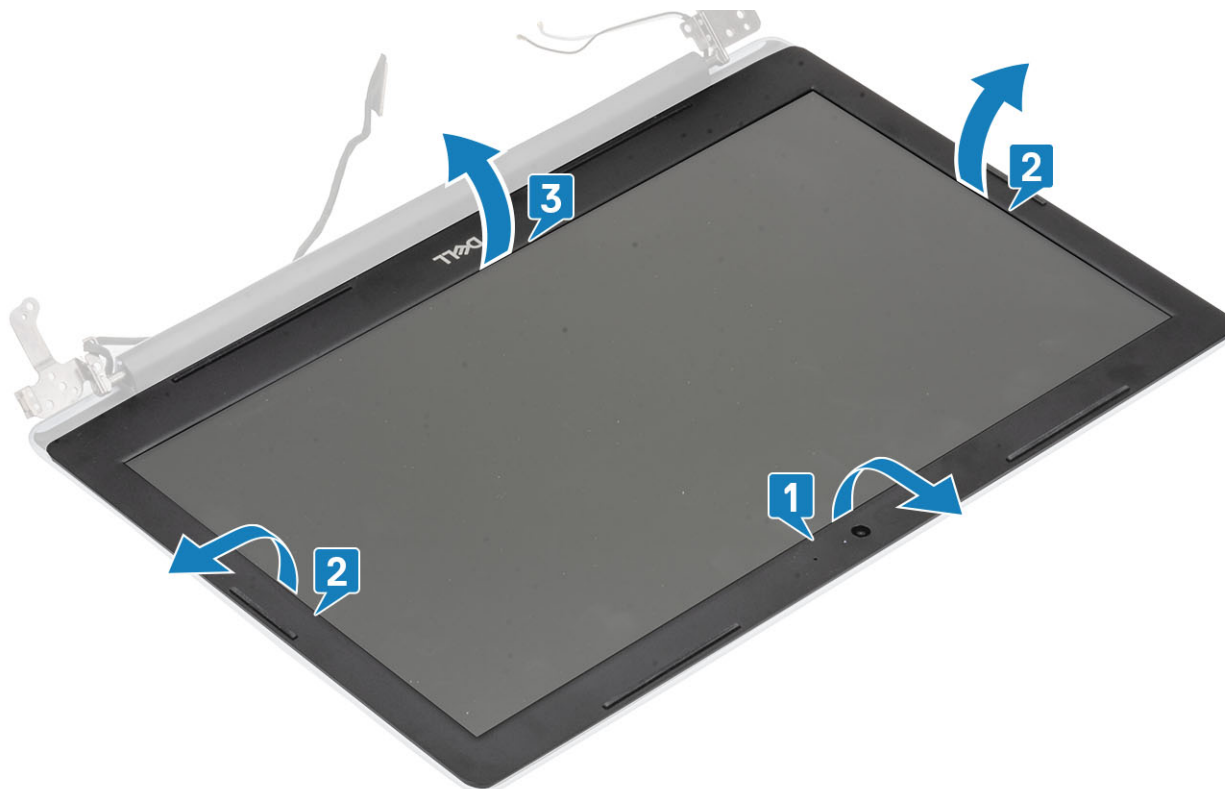

Instalarea cadrului afișajului

Pas

Aliniați cadrul afișajului cu ansamblul capacului din spate al afișajului și al antenei, apoi fixați cu grijă cadrul afișajului în poziție [1].



Pașii următori

- 1 Remontați [ansamblul afișajului](#).
- 2 Remontați [ansamblul hard diskului](#).
- 3 Remontați [ventilatorul de sistem](#).
- 4 Remontați [radiatorul](#).
- 5 Remontați [unitatea SSD](#).
- 6 Remontați [placa WLAN](#).
- 7 Remontați [memoria](#).
- 8 Remontați [bateria](#).
- 9 Remontați [capacul bazei](#).
- 10 Remontați [cardul de memorie SD](#)
- 11 Urmați procedurile din secțiunea [După efectuarea lucrărilor în interiorul computerului](#).

Camără

Scoaterea camerei

Cerințe preliminare

- 1 Urmați procedurile din secțiunea [Înainte de a efectua lucrări în interiorul computerului](#).
- 2 Scoateți [cardul de memorie SD](#).
- 3 Scoateți [capacul bazei](#).
- 4 Scoateți [bateria](#).
- 5 Scoateți [placa WLAN](#).
- 6 Scoateți [unitatea SSD](#).

- 7 Scoateți ansamblul hard diskului.
- 8 Scoateți ventilatorul de sistem.
- 9 Scoateți radiatorul.
- 10 Scoateți ansamblul afișajului.
- 11 Scoateți cadrul afișajului.

Pași

- 1 Folosind un dispozitiv de plastic, desprindeți cu grijă camera de pe ansamblul capacului din spate al afișajului și al antenei [1].
- 2 Deconectați cablul camerei de la modulul camerei [2].
- 3 Scoateți prin ridicare modulul camerei de pe ansamblul capacului din spate al afișajului și al antenei [3].

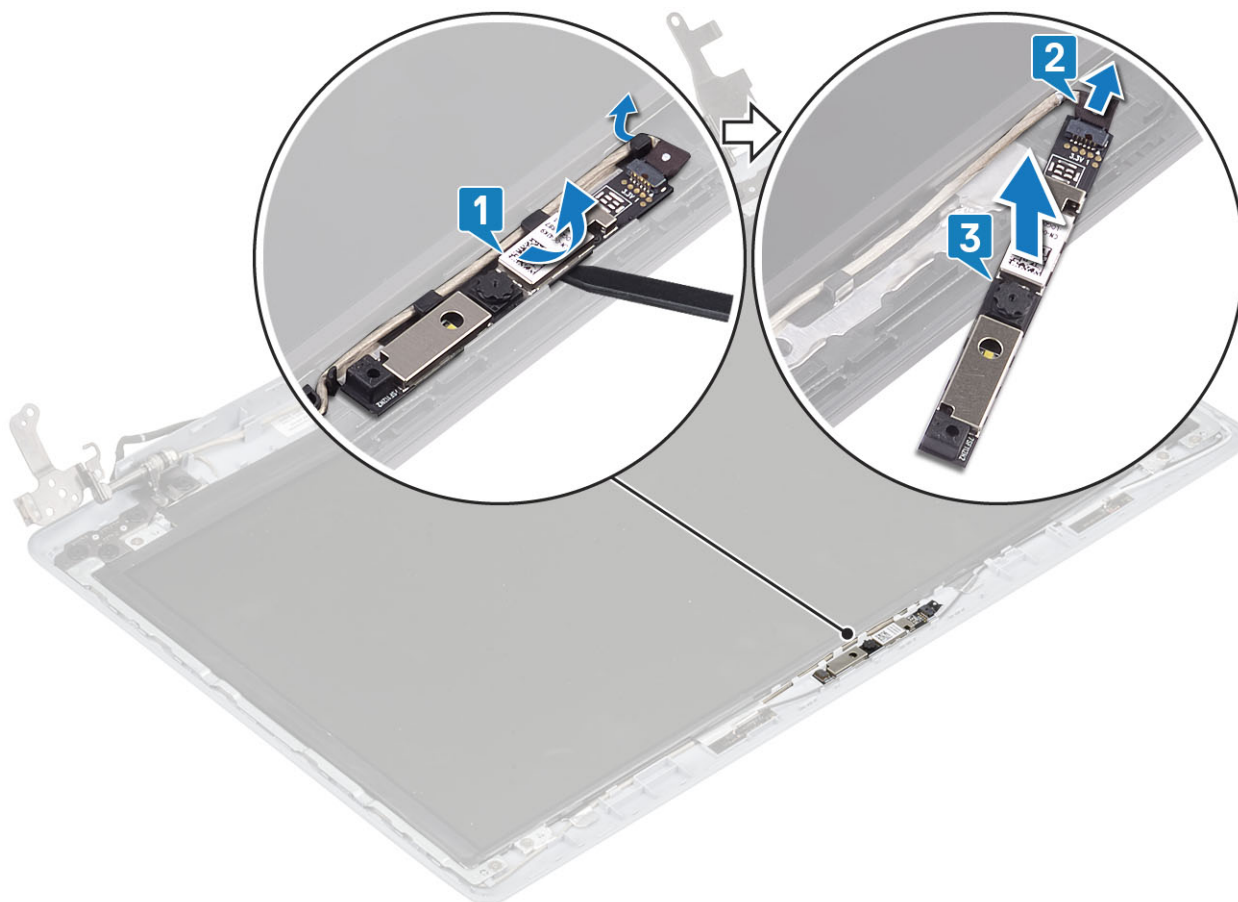

Instalarea camerei

Pași

- 1 Utilizând marcajul de aliniere, fixați modulul camerei pe ansamblul capacului din spate al afișajului și al antenei [1].
- 2 Trageți cablul camerei prin canalele de rutare [2].
- 3 Conectați cablul camerei la modulul camerei [3].

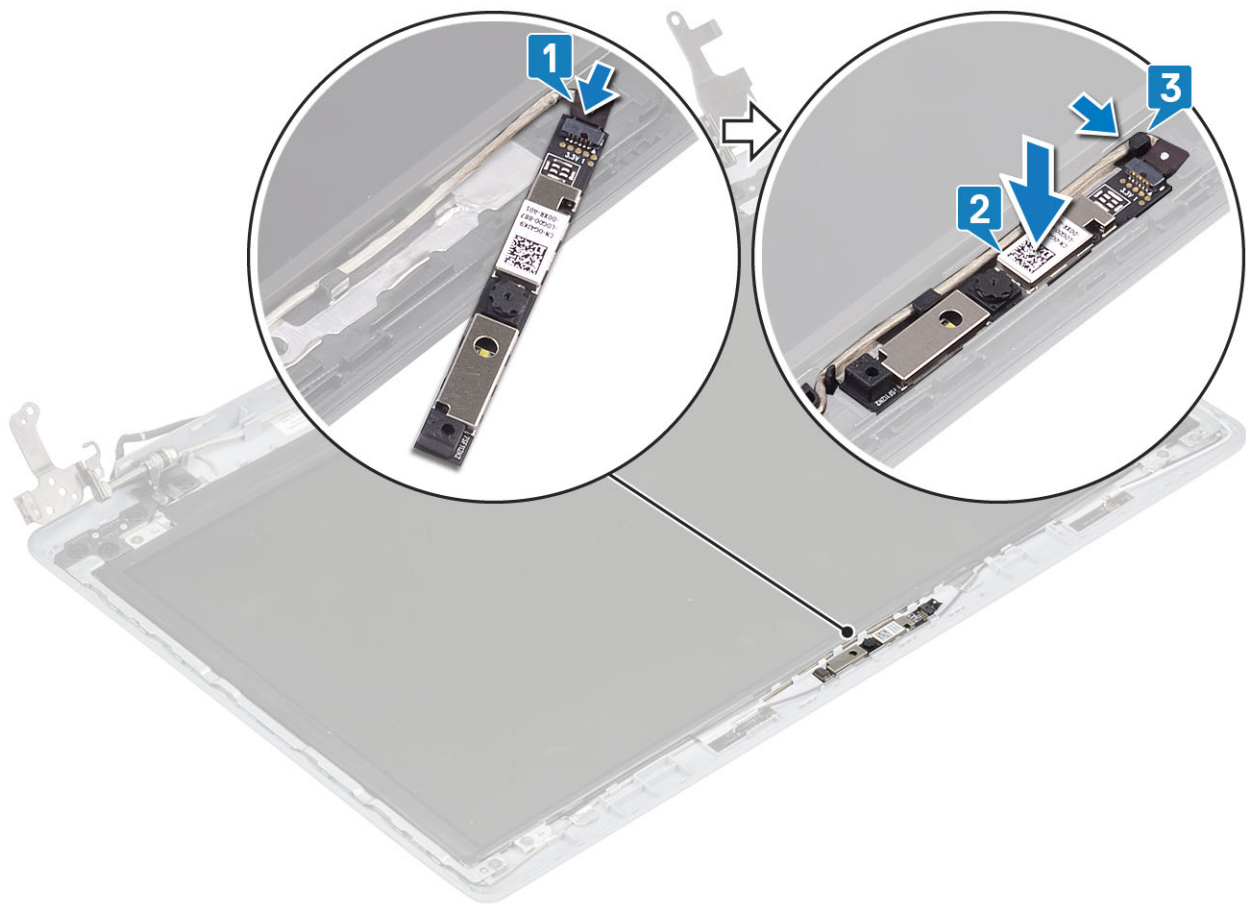

Pași următori

- 1 Remontați [cadrul afișajului](#).
- 2 Remontați [ansamblul afișajului](#).
- 3 Remontați [ansamblul hard diskului](#).
- 4 Remontați [ventilatorul de sistem](#).
- 5 Remontați [radiatorul](#).
- 6 Remontați [unitatea SSD](#).
- 7 Remontați [placa WLAN](#).
- 8 Remontați [bateria](#).
- 9 Remontați [capacul bazei](#).
- 10 Remontați [cardul de memorie SD](#).
- 11 Urmați procedurile din secțiunea [După efectuarea lucrărilor în interiorul computerului](#).

Panoul afișajului

Scoaterea panoului afișajului

Cerințe preliminare

- 1 Urmați procedurile din secțiunea [Înainte de a efectua lucrări în interiorul computerului](#).
- 2 Scoateți [cardul de memorie SD](#).
- 3 Scoateți [capacul bazei](#).

- Scoateți **bateria**.
- Scoateți **placa WLAN**.
- Scoateți **unitatea SSD**.
- Scoateți **ansamblul hard diskului**.
- Scoateți **ventilatorul de sistem**.
- Scoateți **radiatorul**.
- Scoateți **ansamblul afișajului**.
- Scoateți **cadrul afișajului**.
- Scoateți **camera**.

Pași

- Scoateți cele patru șuruburi (M2x2) care fixează panoul afișajului pe ansamblul capacului din spate al afișajului și al antenei [1].
- Scoateți panoul afișajului și întoarceți-l [2].

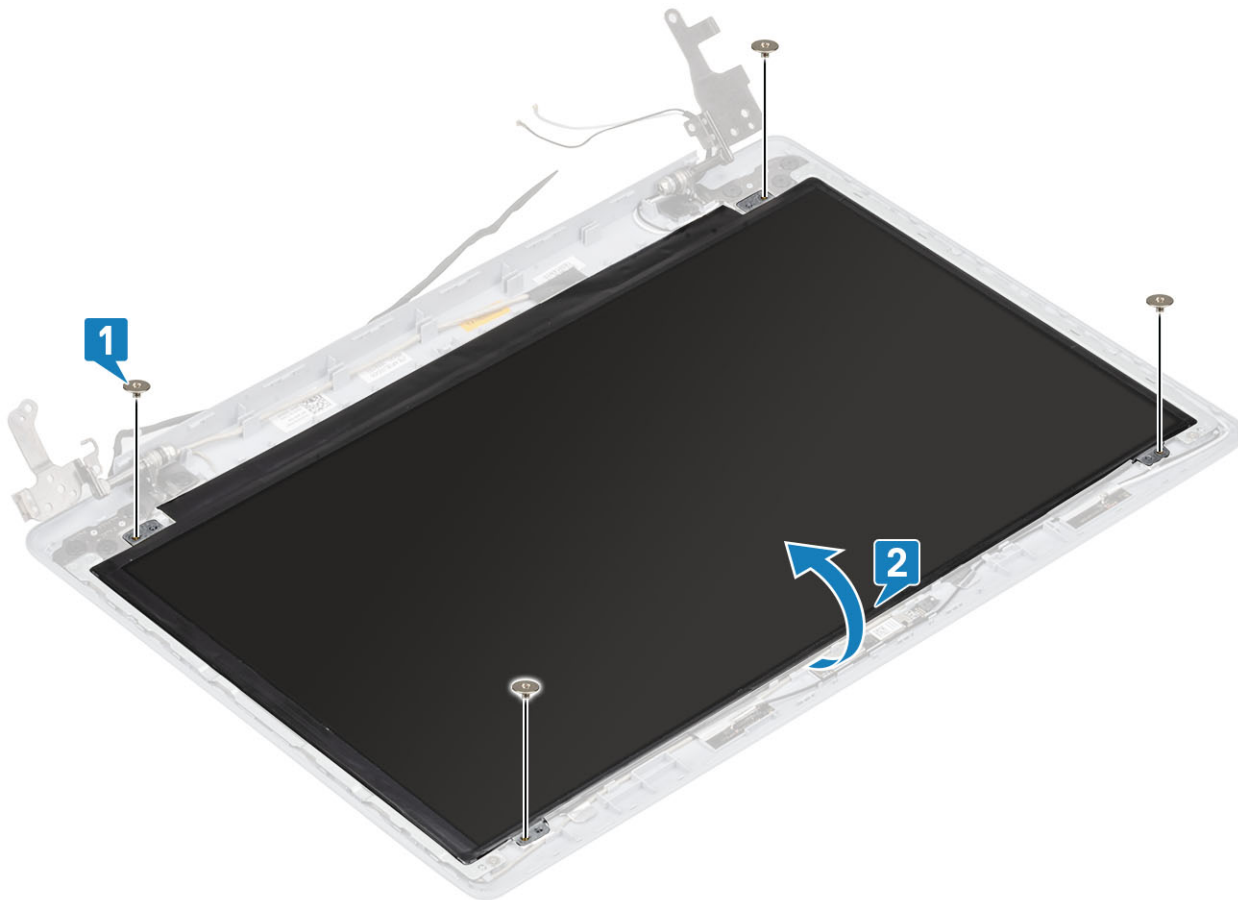

- Dezlipiți banda care fixează cablul afișajului pe spatele panoului [1].
- Ridicați dispozitivul de blocare și deconectați cablul afișajului de la conectorul său [2].
- Scoateți panoul afișajului afară din ansamblul capacului din spate al afișajului și al antenei [3].

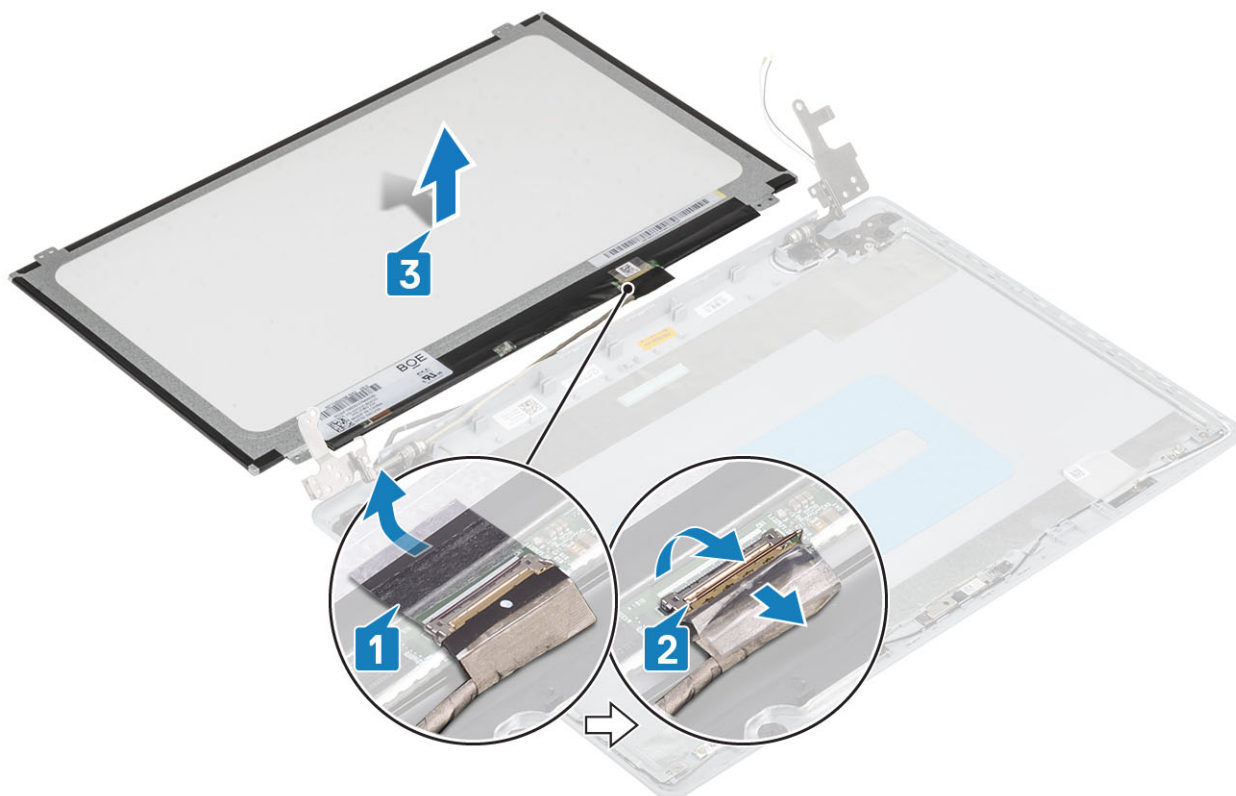

Instalarea panoului afișajului

Pași

- 1 Poziționați panoul afișajului pe o suprafață dreaptă și curată [1].
- 2 Conectați cablul afișajului la conectorul de pe spatele panoului afișajului și închideți clema pentru a fixa cablul [2].
- 3 Lipiți banda care fixează cablul afișajului pe spatele panoului afișajului [3].
- 4 Întoarceți panoul afișajului și poziționați-l pe ansamblul capacului din spate al afișajului și al antenei [4].

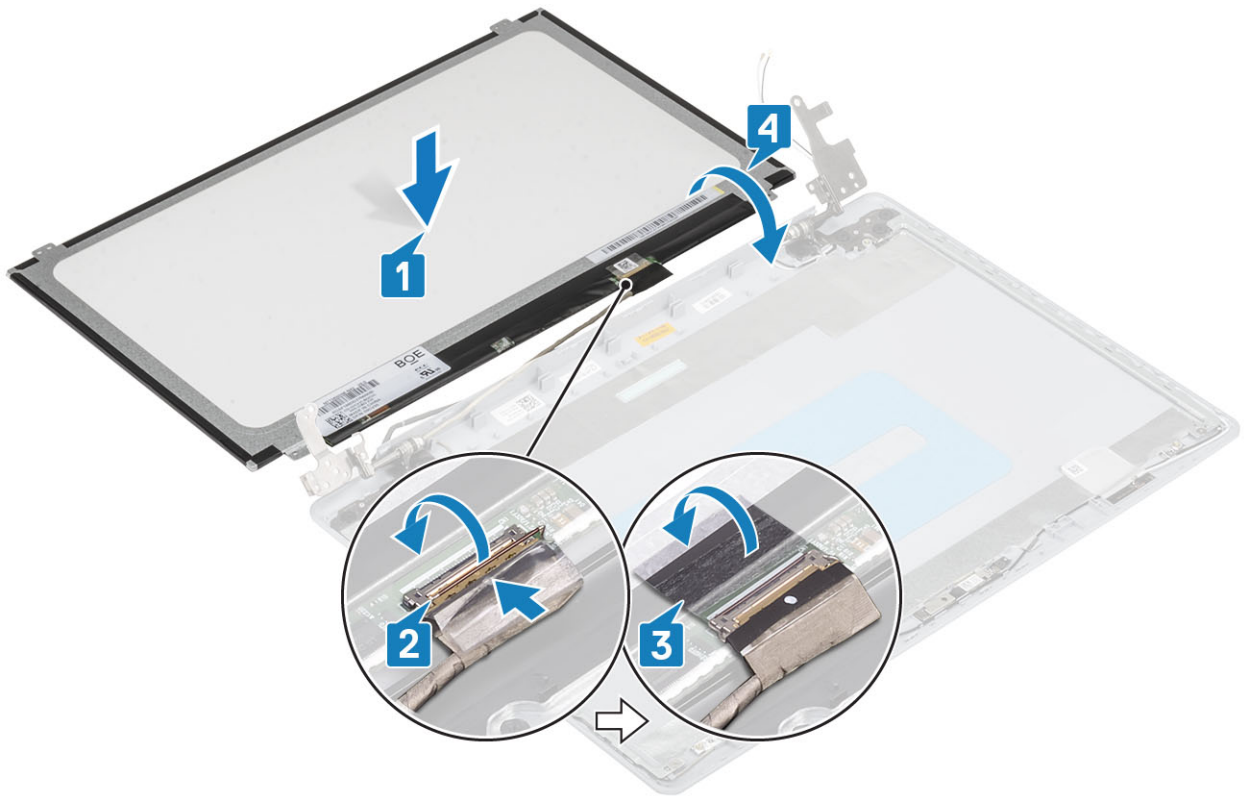

- 5 Aliniați orificiile pentru șuruburi de pe panoul afișajului cu orificiile pentru șuruburi de pe ansamblul capacului din spate al afișajului și al antenei.
- 6 Remontați cele patru șuruburi (M2x2) care fixează panoul afișajului pe ansamblul capacului din spate al afișajului și al antenei [1].

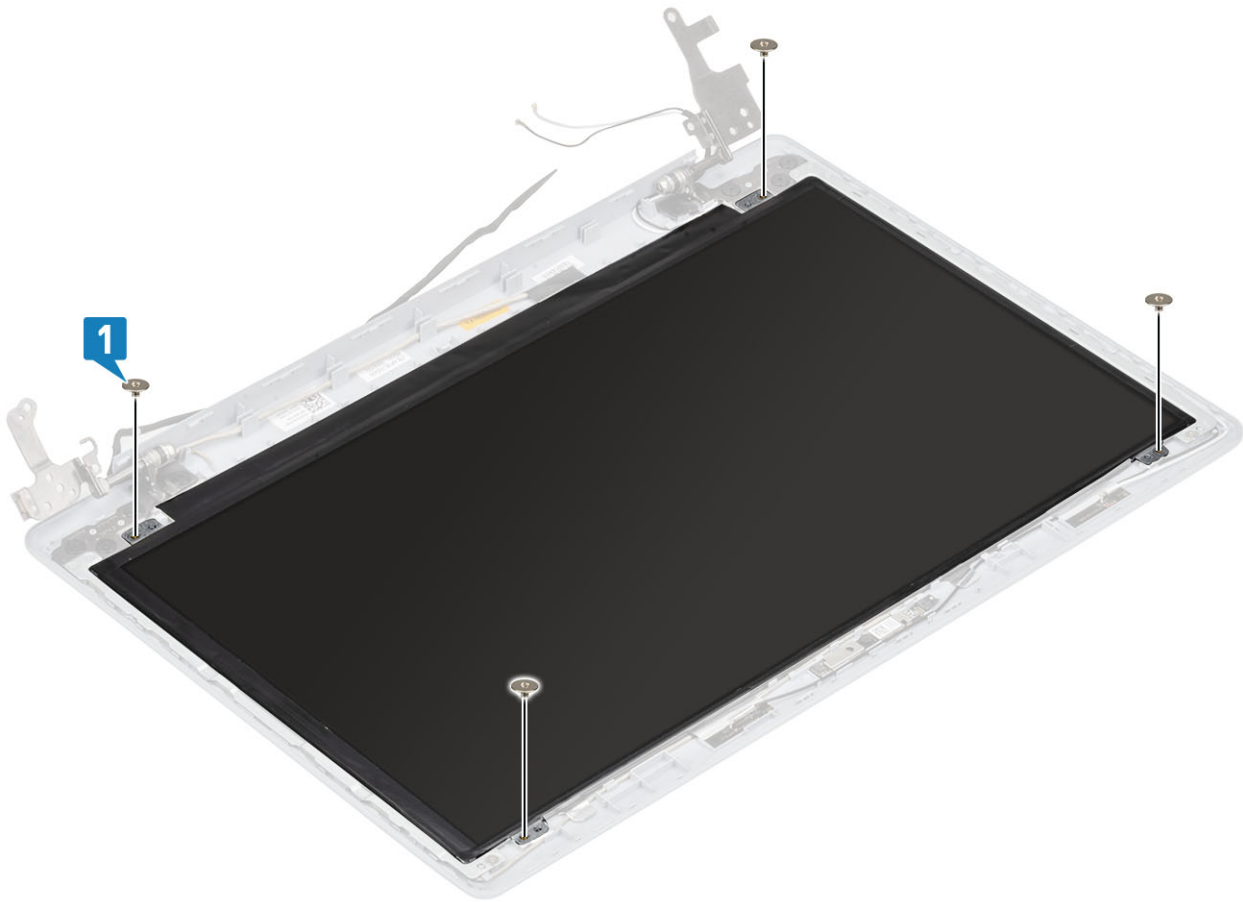

Pașii următori

- 1 Remontați camera.
- 2 Remontați cadrul afișajului.
- 3 Remontați ansamblul afișajului.
- 4 Remontați ansamblul hard diskului.
- 5 Remontați ventilatorul de sistem.
- 6 Remontați radiatorul.
- 7 Remontați unitatea SSD.
- 8 Remontați placa WLAN.
- 9 Remontați bateria.
- 10 Remontați capacul bazei.
- 11 Remontați cardul de memorie SD.
- 12 Urmați procedurile din secțiunea După efectuarea lucrărilor în interiorul computerului.

Balamalele afișajului

Scoaterea balamalelor afișajului

Cerințe preliminare

- 1 Urmați procedurile din secțiunea Înainte de a efectua lucrări în interiorul computerului.
- 2 Scoateți cardul de memorie SD.

- 3 Scoateți **capacul bazei**.
- 4 Scoateți **bateria**.
- 5 Scoateți **placa WLAN**.
- 6 Scoateți **unitatea SSD**.
- 7 Scoateți **ansamblul hard diskului**.
- 8 Scoateți **ventilatorul de sistem**.
- 9 Scoateți **radiatorul**.
- 10 Scoateți **ansamblul afișajului**.
- 11 Scoateți **cadrul afișajului**.
- 12 Scoateți **camera**.
- 13 Scoateți **panoul afișajului**.

Pași

- 1 Scoateți cele opt șuruburi (M2.5x2.5) și cele două șuruburi (M2x2) care fixează balamalele pe ansamblul capacului din spate al afișajului și al antenei [1, 2].
- 2 Scoateți prin ridicare balamalele și suporturile de pe ansamblul capacului din spate al afișajului și al antenei [3].

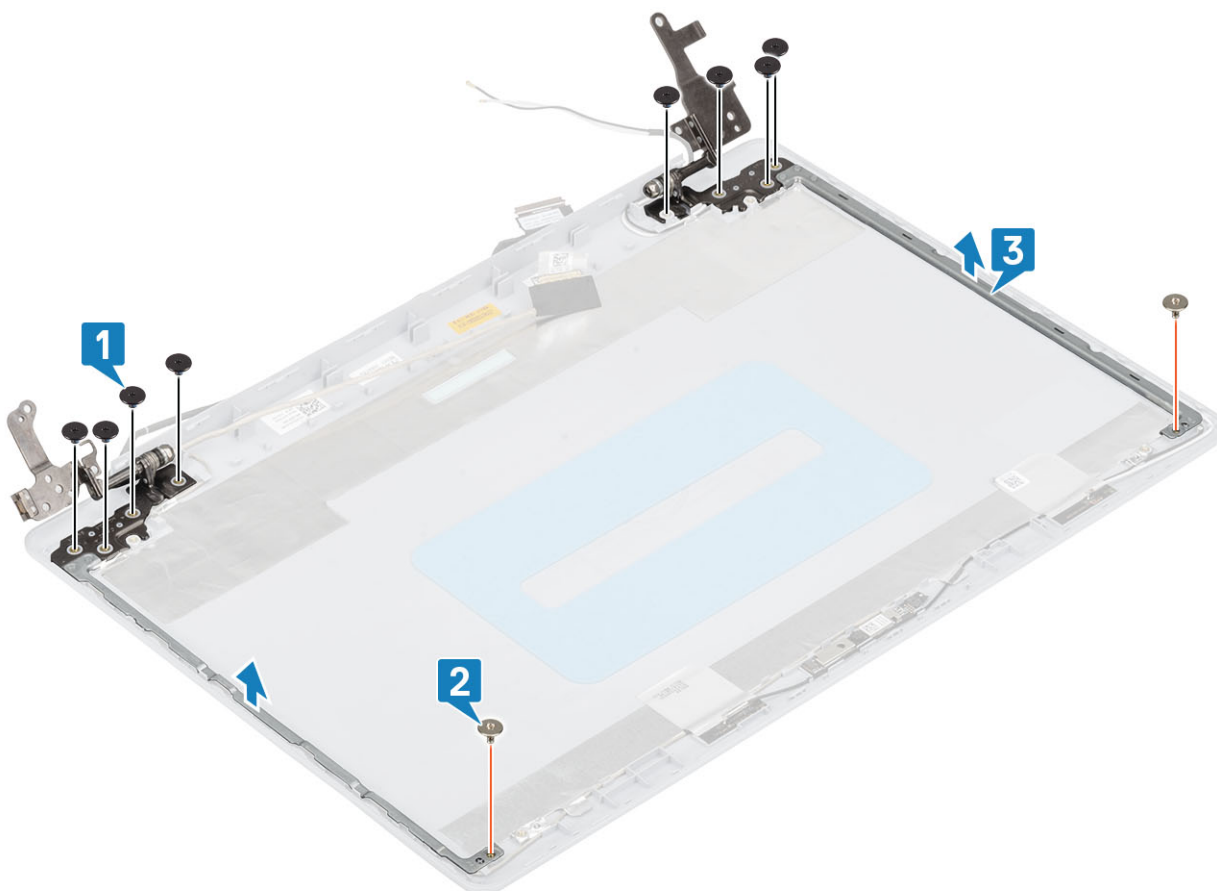

Instalarea balamalelor afișajului

Pași

- 1 Aliniați orificiile pentru șuruburi de pe balamale și suportul cu orificiile pentru șuruburi de pe ansamblul capacului din spate al afișajului și al antenei [1].
- 2 Remontați cele opt șuruburi (M2.5x2.5) și cele două șuruburi (M2x2) care fixează ansamblul capacului din spate al afișajului și al antenei [2, 3].

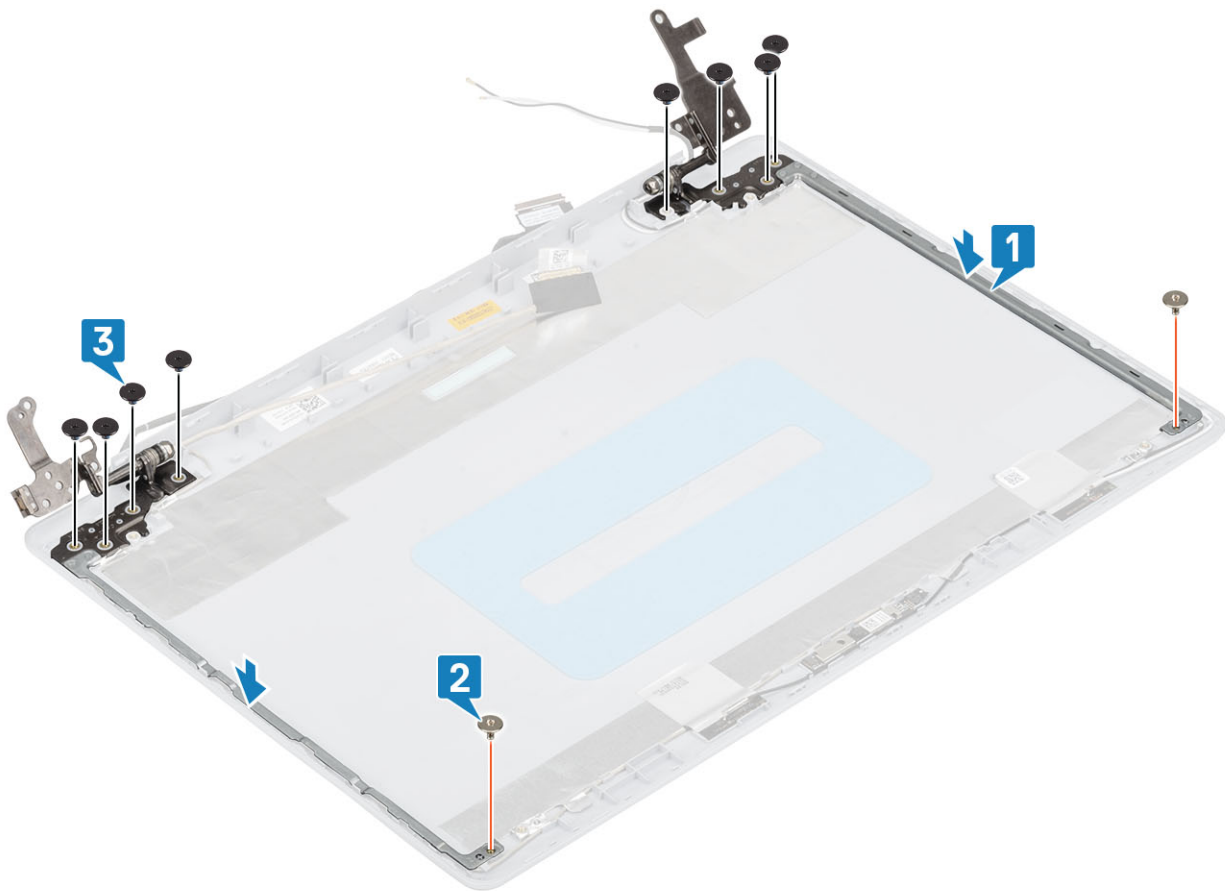

Pași următori

- 1 Remontați [panoul afișajului](#).
- 2 Remontați [camera](#).
- 3 Remontați [cadrul afișajului](#).
- 4 Remontați [ansamblul afișajului](#).
- 5 Remontați [ansamblul hard diskului](#).
- 6 Remontați [ventilatorul de sistem](#).
- 7 Remontați [radiatorul](#).
- 8 Remontați [unitatea SSD](#).
- 9 Remontați [placa WLAN](#).
- 10 Remontați [bateria](#).
- 11 Remontați [capacul bazei](#).
- 12 Remontați [cardul de memorie SD](#)
- 13 Urmați procedurile din secțiunea [După efectuarea lucrărilor în interiorul computerului](#).

Cablul afișajului

Scoaterea cablului afișajului

Cerințe preliminare

- 1 Urmați procedurile din secțiunea [Înainte de a efectua lucrări în interiorul computerului](#).

- 2 Scoateți [cardul de memorie SD](#).
- 3 Scoateți [capacul bazei](#).
- 4 Scoateți [bateria](#).
- 5 Scoateți [placa WLAN](#).
- 6 Scoateți [unitatea SSD](#).
- 7 Scoateți [ansamblul hard diskului](#).
- 8 Scoateți [ventilatorul de sistem](#).
- 9 Scoateți [radiatorul](#).
- 10 Scoateți [ansamblul afișajului](#).
- 11 Scoateți [cadrul afișajului](#).
- 12 Scoateți [panoul afișajului](#).
- 13 Scoateți [balamalele afișajului](#).

Pași

- 1 Scoateți cablul camerei și cablul afișajului din ghidajele de rutare de pe ansamblul capacului din spate al afișajului și al antenei [1].
- 2 Dezlipiți adezivul care fixează cablul camerei [2].
- 3 Scoateți prin ridicare cablul camerei și cablul afișajului de pe ansamblul capacului din spate al afișajului și al antenei [3].

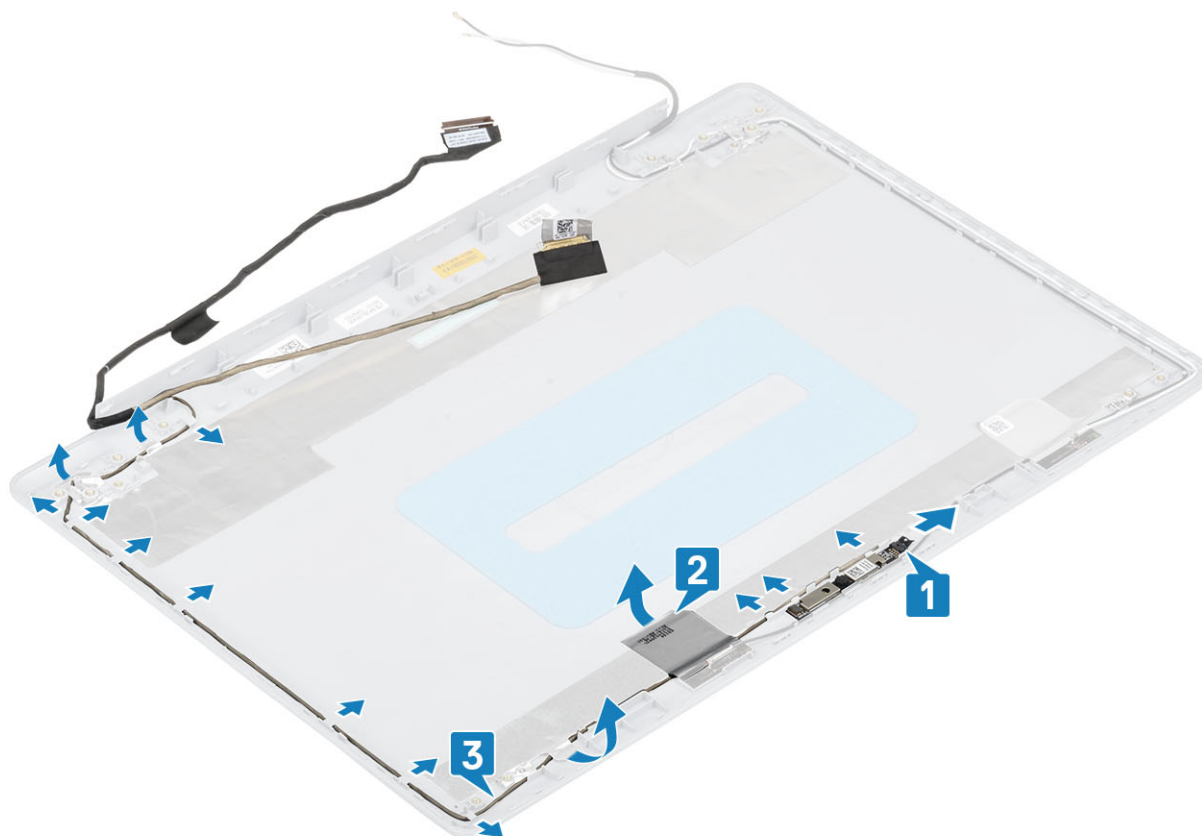

Instalarea cablului afișajului

Pași

- 1 Poziționați cablul afișajului și cablul camerei pe ansamblul capacului din spate al afișajului și al antenei [1].
- 2 Montați adezivul care fixează cablul camerei [2].
- 3 Trageți cablul afișajului și cablul camerei prin ghidajele de rutare de pe ansamblul capacului din spate al afișajului și al antenei [3].

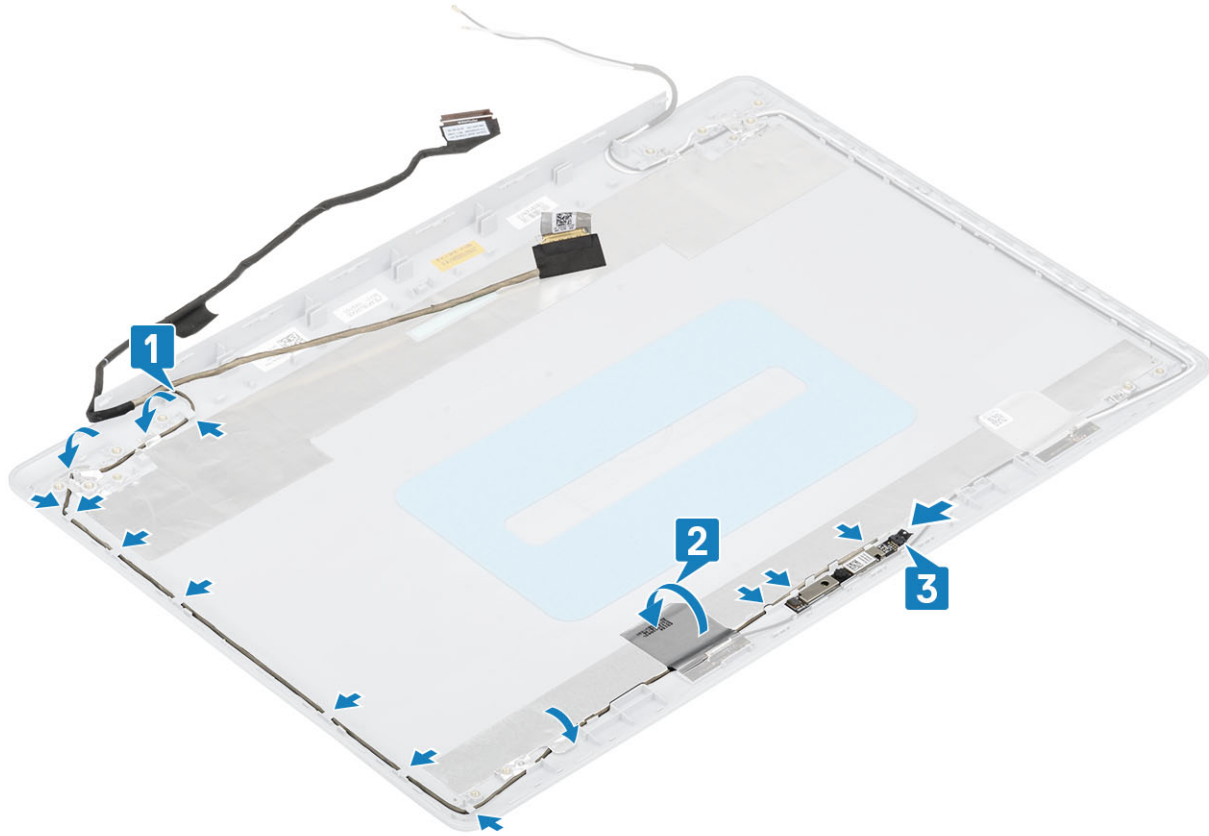

Pașii următori

- 1 Remontați [balamalele afișajului](#).
- 2 Remontați [panoul afișajului](#).
- 3 Remontați [cadrul afișajului](#).
- 4 Remontați [ansamblul afișajului](#).
- 5 Remontați [ansamblul hard diskului](#).
- 6 Remontați [ventilatorul de sistem](#).
- 7 Remontați [radiatorul](#).
- 8 Remontați [unitatea SSD](#).
- 9 Remontați [placa WLAN](#).
- 10 Remontați [bateria](#).
- 11 Remontați [capacul bazei](#).
- 12 Remontați [cardul de memorie SD](#)
- 13 Urmați procedurile din secțiunea [După efectuarea lucrărilor în interiorul computerului](#).

Ansamblul capacului din spate al afișajului și al antenei

Scoaterea capacului din spate al afișajului

Cerințe preliminare

- 1 Urmați procedurile din secțiunea [Înainte de a efectua lucrări în interiorul computerului](#).
- 2 Scoateți [cardul de memorie SD](#).

- 3 Scoateți [capacul bazei](#).
- 4 Scoateți [bateria](#).
- 5 Scoateți [placa WLAN](#).
- 6 Scoateți [unitatea SSD](#).
- 7 Scoateți [ansamblul hard diskului](#).
- 8 Scoateți [ventilatorul de sistem](#).
- 9 Scoateți [radiatorul](#).
- 10 Scoateți [ansamblul afișajului](#).
- 11 Scoateți [cadrul afișajului](#).
- 12 Scoateți [camera](#).
- 13 Scoateți [panoul afișajului](#).
- 14 Scoateți [balamalele afișajului](#).
- 15 Scoateți [cablul afișajului](#).

Despre această sarcină

După efectuarea pașilor de mai sus, ceea ce rămâne este capacul din spate al afișajului.

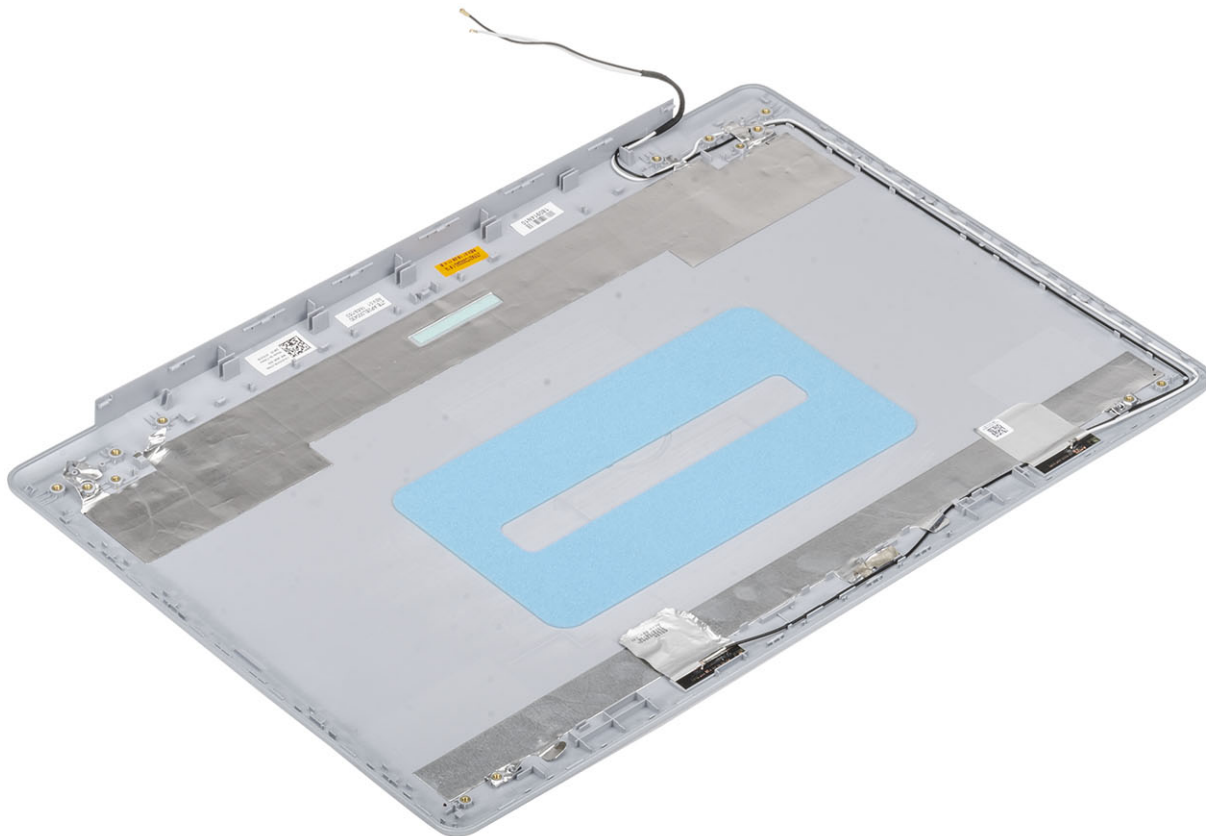

Instalarea capacului din spate al afișajului

Despre această sarcină

Poziționați capacul din spate al afișajului pe o suprafață dreaptă și curată.

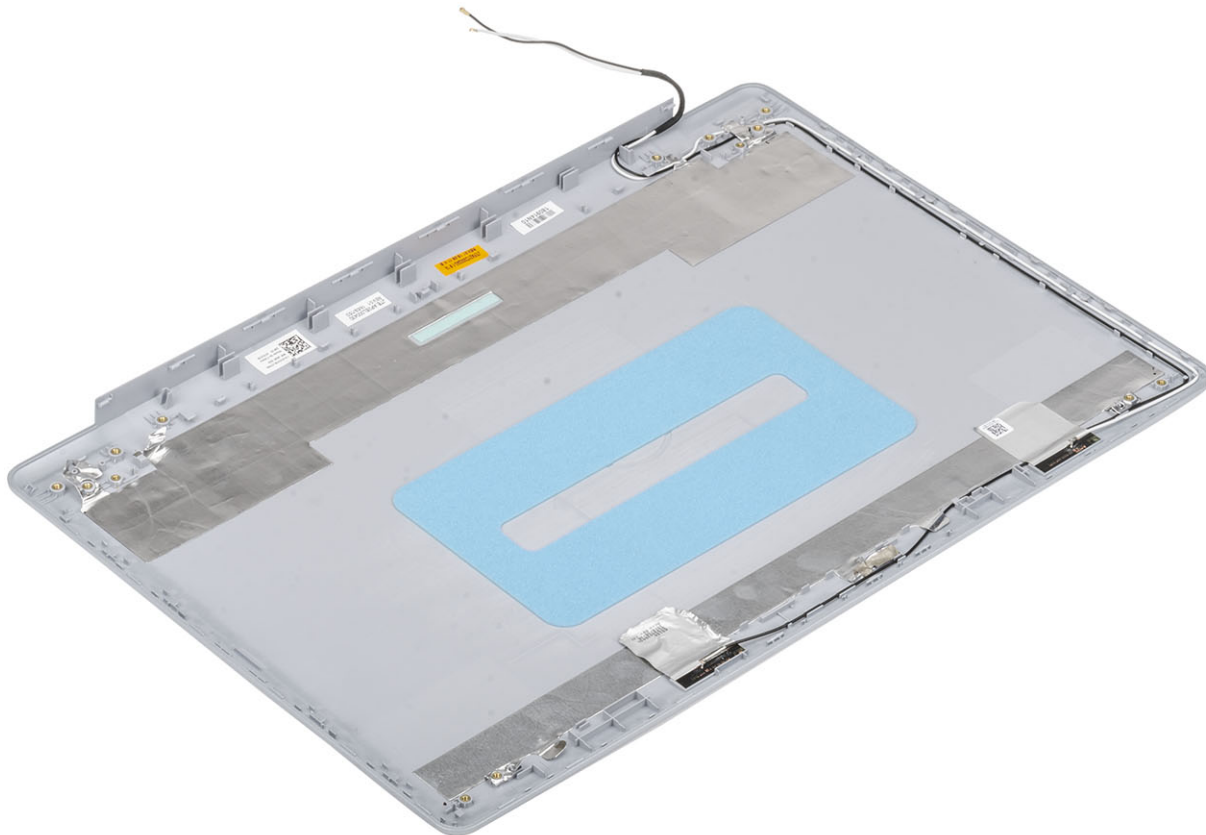

Pașii următori

- 1 Remontați [cablul afișajului](#).
- 2 Remontați [balamalele afișajului](#).
- 3 Remontați [panoul afișajului](#).
- 4 Remontați [camera](#).
- 5 Remontați [cadrul afișajului](#).
- 6 Remontați [ansamblul afișajului](#).
- 7 Remontați [ansamblul hard diskului](#).
- 8 Remontați [ventilatorul de sistem](#).
- 9 Remontați [radiatorul](#).
- 10 Remontați [unitatea SSD](#).
- 11 Remontați [placa WLAN](#).
- 12 Remontați [bateria](#).
- 13 Remontați [capacul bazei](#).
- 14 Remontați [cardul de memorie SD](#).
- 15 Urmați procedurile din secțiunea [După efectuarea lucrărilor în interiorul computerului](#).

Ansamblul zonei de sprijin pentru mâini și al tastaturii

Scoaterea ansamblului zonei de sprijin pentru mâini și al tastaturii

Cerințe preliminare

- 1 Urmați procedurile din secțiunea [Înainte de a efectua lucrări în interiorul computerului](#).
- 2 Scoateți [cardul de memorie SD](#).
- 3 Scoateți [capacul bazei](#).
- 4 Scoateți [bateria](#).
- 5 Scoateți [memoria](#).
- 6 Scoateți [placa WLAN](#).
- 7 Scoateți [unitatea SSD](#).
- 8 Scoateți [boxele](#).
- 9 Scoateți [bateria rotundă](#).
- 10 Scoateți [ansamblul hard diskului](#).
- 11 Scoateți [ventilatorul de sistem](#).
- 12 Scoateți [radiatorul](#).
- 13 Scoateți [placa IO](#).
- 14 Scoateți [touchpadul](#).
- 15 Scoateți [ansamblul afișajului](#).
- 16 Scoateți [placa butonului de alimentare](#).
- 17 Scoateți [butonul de alimentare](#).
- 18 Scoateți [balamalele afișajului](#).
- 19 Scoateți [portul pentru adaptorul de alimentare](#).
- 20 Scoateți [placa de sistem](#).

Despre această sarcină

După efectuarea pașilor de mai sus, ceea ce rămâne este ansamblul zonei de sprijin pentru mâini și al tastaturii [1].



Depanare

Diagnosticarea prin evaluarea îmbunătățită a sistemului la preîncărcare – diagnosticare ePSA

AVERTIZARE: Utilizați diagnosticarea ePSA pentru a testa numai computerul dumneavoastră. Folosirea acestui program pe alte computere poate cauza rezultate nevalide sau mesaje de eroare.

Diagnosticarea ePSA (denumiă și diagnosticare de sistem) efectuează o verificare completă a hardware-ului. Diagnosticarea ePSA este integrată în BIOS și este lansată intern de către acesta. Diagnosticarea de sistem integrată oferă un set de opțiuni pentru anumite dispozitive sau grupuri de dispozitive care vă permit să:

- Executați teste automat sau într-un mod interactiv.
- Repetați teste.
- Afișați sau salvați rezultatele testelor.
- Executați teste amănunțite pentru a introduce opțiuni suplimentare de testare, care oferă informații adiționale despre dispozitivul/dispozitivele defect(e).
- Vizualizați mesaje de stare, care vă informează dacă testele au fost finalizate cu succes.
- Vizualizați mesaje de eroare, care vă informează despre problemele întâmpinate în timpul testării.

NOTIFICARE: Unele teste pentru anumite dispozitive necesită interacțiunea utilizatorului. Asigurați-vă întotdeauna că sunteți în fața terminalului computerului când sunt efectuate testele de diagnosticare.

Executarea diagnosticării ePSA

- 1 Porniți computerul.
- 2 Când computerul se încarcă, apăsați tasta F12 când apare sigla Dell.
- 3 În ecranul meniului de încărcare, selectați opțiunea **Diagnostics** (Diagnosticare).
- 4 Faceți clic pe săgeata din colțul din stânga-jos.
Este afișată pagina de pornire a diagnosticării.
- 5 Faceți clic pe săgeata din colțul dreapta-jos pentru a trece la pagina de listare.
Sunt listate elementele detectate.
- 6 Pentru a executa un test de diagnosticare pe un anumit dispozitiv, apăsați tasta Esc și faceți clic pe **Yes** (Da) pentru a opri testul de diagnosticare.
- 7 Selectați dispozitivul din panoul din partea stângă și faceți clic pe **Run Tests** (Executare teste).
- 8 Dacă există probleme, sunt afișate codurile erorilor.
Notați codul erorii și numărul de validare și contactați Dell.

Indicatoarele luminoase de diagnosticare a sistemului

Indicatorul luminos de stare a bateriei

Indică starea de alimentare și de încărcare a bateriei.

Adaptorul de alimentare este conectat și bateria are un nivel de încărcare de peste 5 %.

Computerul funcționează pe baterie și bateria are un nivel de încărcare de sub 5 %.

Stins

- Adaptorul de alimentare este conectat și bateria este încărcată complet.
- Computerul funcționează pe baterie și bateria are un nivel de încărcare de peste 5 %.
- Computerul este în stare de repaus, de hibernare sau este oprit.

Indicatorul luminos de alimentare și de încărcare a bateriei iluminează intermitent galben cu coduri de clipire care indică defecțiuni.

De exemplu, indicatorul luminos de alimentare și de încărcare a bateriei iluminează intermitent galben de două ori, urmate de o pauză, apoi iluminează intermitent alb de trei ori, urmate de o pauză. Acest model 2,3 continuă până când computerul se oprește, ceea ce indică că nu se detectează memoria sau RAM.

Următorul tabel ilustrează diferite modele de iluminare pentru alimentare și pentru încărcarea bateriei și problemele asociate.

Tabel 4. Codurile LED

Codurile de iluminare de diagnosticare	Descriere problemă
2,1	Eroare procesor
2,2	Placa de sistem: defecțiune BIOS sau ROM (Read-Only Memory)
2,3	Nu se detectează memoria sau RAM (Random-Access Memory)
2,4	Defecțiune la memorie sau RAM (Random-Access Memory)
2,5	Memorie instalată nevalidă
2,6	Eroare placă de sistem sau chipset
2,7	Eroare afișaj
3,1	Defecțiune baterie rotundă
3,2	Defecțiune PCI, placă/chip video
3,3	Nu s-a găsit imaginea de recuperare
3,4	S-a găsit imaginea de recuperare, dar este nevalidă
3,5	Defecțiune sînă de alimentare
3,6	Actualizarea sistemului BIOS incompletă
3,7	Eroare Management Engine (Motor de gestionare)

Indicator luminos de stare a camerei: Indică dacă este utilizată camera.

- Alb continuu — Camera este utilizată.
- Oprit — Camera nu este utilizată.

Indicator luminos Caps Lock: Indică dacă tasta Caps Lock este activată sau dezactivată.

- Alb continuu — Caps Lock activat.
- Oprit — Caps Lock dezactivat.

Actualizarea BIOS (cheie USB)

- 1 Urmați procedura de la pasul 1 la pasul 7 din secțiunea „Actualizarea sistemului BIOS” pentru a descărca cel mai recent fișier de program de configurare BIOS.
- 2 Creați o unitate USB încărcabilă. Pentru mai multe informații, consultați articolul [SLN143196](http://www.dell.com/support) din baza de cunoștințe de la adresa www.dell.com/support.
- 3 Copiați fișierul programului de configurare BIOS pe unitatea USB încărcabilă.
- 4 Conectați unitatea USB încărcabilă la computerul care necesită actualizarea BIOS.
- 5 Reporniți computerul și apăsați **F12** când se afișează sigla Dell pe ecran.

- 6 Încărcați de pe unitatea USB, din **One Time Boot Menu (Meniu de încărcare unică)**.
- 7 Tastați numele de fișier al programului de configurare BIOS și apăsați **Enter**.
- 8 Apare fereastra **BIOS Update Utility (Utilitar actualizare BIOS)**. Uurmați instrucțiunile de pe ecran pentru a finaliza actualizarea BIOS.

Actualizarea sistemului BIOS

Despre această sarcină

Poate fi necesar să actualizați sistemul BIOS când este disponibilă o actualizare sau după înlocuirea plăcii de sistem.

Pentru a actualiza sistemul BIOS, urmați acești pași:

Pași

- 1 Porniți computerul.
- 2 Accesați www.dell.com/support.
- 3 Faceți clic pe **Product Support (Asistență produs)**, introduceți eticheta de service aferentă computerului și faceți clic pe **Submit (Remitere)**.

NOTIFICARE: Dacă nu aveți eticheta de service, utilizați caracteristica de detectare automată sau răsfoiți manual după modelul computerului.

- 4 Faceți clic pe **Drivers & downloads (Drivere și descărcări) > Find it myself (Îl găsesc singur)**.
- 5 Selectați sistemul de operare instalat pe computerul dvs.
- 6 Derulați în josul paginii și extindeți secțiunea **BIOS**.
- 7 Faceți clic pe **Download (Descărcare)** pentru a descărca cea mai nouă versiune de BIOS pentru computerul dvs.
- 8 După ce se termină descărcarea, accesați folderul în care ați salvat fișierul de actualizare a BIOS-ului.
- 9 Faceți dublu clic pe pictograma fișierului de actualizare pentru BIOS și urmați instrucțiunile de pe ecran.

Opțiuni pentru copia de rezervă și recuperare

Dell propune mai multe opțiuni pentru recuperarea sistemului de operare Windows de pe PC-ul dumneavoastră Dell. Pentru mai multe informații, Consultați [Opțiuni Dell pentru copia de rezervă și recuperarea Windows](#).

Ciclul de alimentare Wi-Fi

Despre această sarcină

În cazul în care computerul nu are acces la internet din cauza problemelor de conectivitate Wi-Fi, poate fi efectuată o procedură de ciclu de alimentare Wi-Fi. Următoare procedură oferă instrucțiuni pentru efectuarea unui ciclu de alimentare Wi-Fi:

NOTIFICARE: Unii furnizori de servicii de internet oferă un dispozitiv combinat modem/router.

Pași

- 1 Opriți computerul.
- 2 Opriți modemul.
- 3 Opriți routerul wireless.
- 4 Așteptați 30 de secunde.
- 5 Porniți routerul wireless.
- 6 Porniți modemul.
- 7 Porniți computerul.

Eliberarea electricității reziduale

Despre această sarcină

Electricitatea reziduală persistă pe componentele computerului inclusiv după ce acesta a fost oprit și bateria a fost scoasă. Procedura următoare prezintă instrucțiuni de eliberare a electricității reziduale:

Pași

- 1 Opriți computerul.
- 2 Deconectați adaptorul de curent de la computer.
- 3 Mențineți apăsat butonul de alimentare timp de 15 secunde pentru eliberarea electricității reziduale.
- 4 Conectați adaptorul de alimentare la computer.
- 5 Porniți computerul.

Solicitarea de asistență

Cum se poate contacta Dell

Condiții necesare

① **NOTIFICARE:** Dacă nu dispuneți de o conexiune Internet activă, puteți găsi informații de contact pe factura de achiziție, bonul de livrare, foaia de expediție sau catalogul de produse Dell.

Despre această sarcină

Dell oferă mai multe opțiuni de service și asistență online și prin telefon. Disponibilitatea variază în funcție de țară și produs și este posibil ca anumite servicii să nu fie disponibile în zona dvs. Pentru a contacta Dell referitor la probleme de vânzări, asistență tehnică sau servicii pentru clienți:

Pași

- 1 Accesați adresa **Dell.com/support**.
- 2 Selectați categoria de asistență.
- 3 Verificați țara sau regiunea dvs. în lista verticală **Choose a Country/Region (Alegeți o Țară/Regiune)** din partea de jos a paginii.
- 4 Selectați serviciul sau legătura de asistență tehnică adecvată, în funcție de necesitățile dvs.