

Dell Vostro 3583

Servisní příručka



Poznámky, upozornění a varování

 **POZNÁMKA** POZNÁMKA označuje důležité informace, které umožňují lepší využití produktu.

 **VÝSTRAHA UPOZORNĚNÍ** varuje před možným poškozením hardwaru nebo ztrátou dat a obsahuje pokyny, jak těmto problémům předejít.

 **VAROVÁNÍ** VAROVÁNÍ upozorňuje na potenciální poškození majetku a riziko úrazu nebo smrti.

© 2019 Dell Inc. nebo její dceřiné společnosti. Všechna práva vyhrazena. Dell, EMC a ostatní ochranné známky jsou ochranné známky společnosti Dell Inc. nebo dceřiných společností. Ostatní ochranné známky mohou být ochranné známky svých vlastníků.

1 Manipulace uvnitř počítače.....	6
Bezpečnostní pokyny.....	6
Vypnutí počítače – Windows 10.....	6
Před manipulací uvnitř počítače.....	7
Po manipulaci uvnitř počítače.....	7
2 Technologie a součásti.....	8
DDR4.....	8
HDMI 1.4.....	9
Vlastnosti rozhraní USB.....	10
Paměť Intel Optane.....	12
Povolení paměti Intel Optane.....	12
Zakázání paměti Intel Optane.....	12
3 Demontáž a instalace součástí.....	13
Doporučené nástroje.....	13
Seznam šroubů.....	13
Karta SD (Secure Digital).....	14
Vyjmutí karty (Secure Digital).....	14
Montáž karty (Secure Digital).....	15
Spodní kryt.....	16
Sejmutí spodního krytu.....	16
Nasazení spodního krytu.....	18
Baterie.....	19
Bezpečnostní opatření týkající se lithium-iontové baterie.....	19
Vyjmutí baterie.....	20
Montáž baterie.....	20
paměťové moduly.....	21
Vyjmutí paměťového modulu.....	21
Vložení paměťového modulu.....	22
Karta WLAN.....	23
Vyjmutí karty WLAN.....	23
Montáž karty WLAN.....	24
Disk SSD / karta Intel Optane.....	25
Vyjmutí disku SSD M.2 2230.....	25
Montáž disku SSD M.2 2230.....	26
Vyjmutí disku SSD M.2 2280 nebo paměti Intel Optane – volitelné příslušenství.....	28
Montáž disku SSD M.2 2280 nebo paměti Intel Optane – volitelné příslušenství.....	28
Knoflíková baterie.....	29
Vyjmutí knoflíkové baterie.....	29
Montáž knoflíkové baterie.....	30
Pevný disk.....	31
Demontáž sestavy pevného disku.....	31
Montáž sestavy pevného disku.....	33

Systémový ventilátor.....	35
Demontáž systémového ventilátoru.....	35
Montáž systémového ventilátoru.....	37
Chladič.....	39
Demontáž chladiče.....	39
Montáž chladiče	39
Reproduktory.....	40
Demontáž reproduktorů.....	40
Instalace reproduktorů.....	41
Deska I/O.....	42
Demontáž desky I/O.....	42
Montáž desky I/O.....	44
Dotyková podložka.....	45
Vyjmutí sestavy dotykové podložky.....	45
Montáž sestavy dotykové podložky.....	47
Sestava displeje.....	49
Demontáž sestavy displeje.....	49
Instalace sestavy displeje.....	52
Deska tlačítka napájení.....	54
Demontáž desky vypínače.....	54
Vložení desky vypínače.....	55
Vypínač se čtečkou otisků prstů.....	55
Demontáž vypínače se čtečkou otisků prstů.....	55
Montáž vypínače se čtečkou otisků prstů.....	56
Tlačítko napájení.....	57
Demontáž vypínače.....	57
Montáž vypínače.....	58
Základní deska.....	59
Demontáž základní desky.....	59
Montáž základní desky.....	61
Port napájecího adaptéru.....	64
Vyjmutí portu napájecího adaptéru.....	64
Montáž portu napájecího adaptéru.....	65
Čelní kryt displeje.....	65
Demontáž čelního krytu displeje.....	65
Montáž čelního krytu displeje.....	66
Kamera.....	67
Demontáž kamery.....	67
Montáž kamery.....	68
Panel displeje.....	69
Demontáž panelu displeje.....	69
Montáž panelu displeje.....	71
Závěsy displeje.....	73
Demontáž kloubů displeje.....	73
Montáž pantů displeje.....	74
Kabel displeje.....	75
Vyjmutí kabelu displeje.....	75
Vložení kabelu displeje.....	76
Zadní kryt displeje a sestava antény.....	77
Demontáž zadního krytu displeje.....	77

Montáž zadního krytu displeje.....	79
Sestava opěrky rukou a klávesnice.....	80
Demontáž sestavy opěrky pro dlaň a klávesnice.....	80
4 Řešení potíží.....	82
Rozšířená diagnostika vyhodnocení systému před jeho spuštěním (ePSA).....	82
Spuštění diagnostiky ePSA.....	82
Indikátory diagnostiky systému.....	82
Aktualizace systému BIOS (klíč USB).....	83
Aktualizace systému BIOS.....	84
Možnosti zálohovacích médií a obnovy.....	84
Restart napájení sítě Wi-Fi.....	84
Uvolnění statické elektřiny (Flea power).....	84
5 Získání pomoci.....	86
Kontaktování společnosti Dell.....	86

Manipulace uvnitř počítače

Bezpečnostní pokyny

Požadavky

Dodržováním následujících bezpečnostních zásad zabráníte možnému poškození počítače a zajistíte vlastní bezpečnost. Není-li uvedeno jinak, každý postup uvedený v tomto dokumentu vyžaduje splnění následujících podmínek:

- Přečetli jste si bezpečnostní informace dodané s počítačem.
- Součást je možné nahradit nebo (v případě zakoupení samostatně) nainstalovat pomocí postupu pro odebrání provedeném v obráceném pořadí.

O této úloze

- POZNÁMKA** Než otevřete kryt počítače nebo jeho panely, odpojte veškeré zdroje napájení. Poté, co dokončíte práci uvnitř počítače, namontujte všechny kryty, panely a šrouby a teprve poté připojte počítač ke zdroji napájení.
- VAROVÁNÍ** Před manipulací uvnitř počítače si přečtěte bezpečnostní informace dodané s počítačem. Další informace o vzorových bezpečnostních postupech naleznete na [webové stránce Regulatory Compliance](#) (Soulad s předpisy).
- VÝSTRAHA** Mnohé z oprav smí provádět pouze certifikovaný servisní technik. Sami byste měli pouze řešit menší potíže a provádět jednoduché opravy, ke kterým vás opravňuje dokumentace k produktu nebo ke kterým vás vyzve tým služeb a podpory online či telefonicky. Na škody způsobené neoprávněným servisním zásahem se nevztahuje záruka. Přečtěte si a dodržujte bezpečnostní pokyny dodané s produktem.
- VÝSTRAHA** Aby nedošlo k elektrostatickému výboji, použijte uzemňovací náramek nebo se opakovaně dotýkejte nenatřeného kovového povrchu, když se dotýkáte konektoru na zadní straně počítače.
- VÝSTRAHA** Zacházejte se součástmi a kartami opatrně. Nedotýkejte se součástí ani kontaktů na kartě. Držte kartu za okraje nebo za montážní svorku. Součásti, jako je například procesor, držte za okraje, ne za kolíky.
- VÝSTRAHA** Při odpojování kabelu vytahujte kabel za konektor nebo za vytahovací poutko, ne za vlastní kabel. Konektory některých kabelů mají upevňovací západku. Pokud odpojujete tento typ kabelu, před jeho vytažením západku zmáčkněte. Když oddělujete konektory od sebe, zarovnejte je tak, aby nedošlo k ohnutí kolíků. Také před připojením kabelu se ujistěte, že jsou oba konektory správně zarovnané.
- POZNÁMKA** Barva počítače a některých součástí se může lišit od barev uvedených v tomto dokumentu.

Vypnutí počítače – Windows 10

O této úloze

- VÝSTRAHA** Aby nedošlo ke ztrátě dat, před vypnutím počítače nebo demontáží bočního krytu uložte a zavřete všechny otevřené soubory a ukončete všechny spuštěné aplikace.

Kroky

1. Klikněte nebo klepněte na .
2. Klikněte nebo klepněte na  a poté klikněte nebo klepněte na možnost **Vypnout**.

POZNÁMKA Zkontrolujte, zda jsou počítač i všechna připojená zařízení vypnutá. Pokud se počítač a všechna připojená zařízení nevypnou automaticky po vypnutí operačního systému, stiskněte a podržte tlačítko napájení asi 6 sekundy a vypněte jej tak.

Před manipulací uvnitř počítače

O této úloze

Abyste počítač nepoškodili, proveďte následující kroky, než zahájíte práci uvnitř počítače.

Kroky

1. Dodržujte [Bezpečnostní pokyny](#).
2. Ujistěte se, že pracovní povrch je plochý a čistý, abyste zabránili poškrábání krytu počítače.
3. Vypněte počítač.
4. Odpojte od počítače všechny síťové kabely.

VÝSTRAHA Při odpojování síťového kabelu nejprve odpojte kabel od počítače a potom jej odpojte od síťového zařízení.

5. Odpojte počítač a všechna připojená zařízení od elektrických zásuvek.
6. U odpojeného počítače stiskněte a podržte vypínač a uzemněte tak základní desku.

POZNÁMKA Aby nedošlo k elektrostatickému výboji, použijte uzemňovací náramek nebo se opakovaně dotýkejte nenatřeného kovového povrchu, když se dotýkáte konektoru na zadní straně počítače.

Po manipulaci uvnitř počítače

O této úloze

Po dokončení montáže se ujistěte, že jsou připojena všechna externí zařízení, karty a kabely. Učiňte tak dříve, než zapnete počítač.

Kroky

1. Připojte k počítači všechny telefonní nebo síťové kabely.

VÝSTRAHA Chcete-li připojit síťový kabel, nejprve připojte kabel do síťového zařízení a teprve poté do počítače.

2. Připojte počítač a všechna připojená zařízení do elektrických zásuvek.
3. Zapněte počítač.
4. Podle potřeby spusťte nástroj **ePSA Diagnostics (Diagnostika ePSA)** a ověřte, zda počítač pracuje správně.

Technologie a součásti

POZNÁMKA Pokyny uvedené v této části platí pro počítače dodávané s operačním systémem Windows 10. Systém Windows 10 se do tohoto počítače instaluje ve výrobním závodě.

Témata:

- DDR4
- HDMI 1.4
- Vlastnosti rozhraní USB
- Paměť Intel Optane

DDR4

Paměť DDR4 (dvojitá rychlost přenosu dat, čtvrtá generace) je rychlejší nástupce paměti s technologií DDR2 a DDR3, který umožňuje využít kapacitu až 512 GB na jeden modul DIMM, na rozdíl od maxima 128 GB na jeden modul DIMM paměti DDR3. Zámek synchronní dynamické paměti s náhodným přístupem DDR4 je jinde než SDRAM nebo DDR, aby se uživateli zabránilo nainstalovat do systému nesprávný typ paměti.

Paměť DDR4 potřebuje o 20 % nižší napětí, pouze 1,2 V, ve srovnání s pamětí DDR3, která k provozu vyžaduje elektrické napětí 1,5 V. Paměť DDR4 podporuje také nový velmi úsporný režim Deep power-down, který umožňuje hostujícímu zařízení přejít do pohotovostního režimu bez nutnosti obnovit paměť. Od režimu Deep power-down se očekává, že sníží spotřebu energie v pohotovostním režimu o 40 až 50 %.

Podrobnosti paměti DDR4

Mezi paměťovými moduly DDR3 a DDR4 jsou následující drobné rozdíly.

Jinde umístěný zámek

Zámek je na modulu DDR4 umístěn jinde než na modulu DDR3. Oba zámkové jsou na okraji, kterým se modul vkládá do slotu, poloha na modulu DDR4 je však jinde, aby se zabránilo instalaci modulu do nekompatibilní desky nebo platformy.

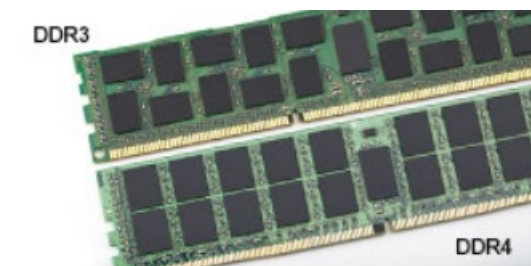

Obrázek 1. Rozdílný zámek

Větší tloušťka

Tloušťka modulů DDR4 je trochu větší než v případě modulů DDR3, aby bylo možno využít více signálových vrstev.

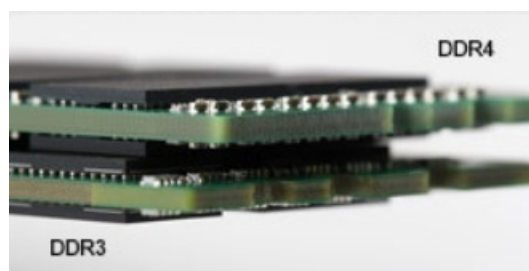

Obrázek 2. Rozdílná tloušťka

Zakřivený okraj

Moduly DDR4 mají zakřivený okraj, který usnadňuje vkládání a zmírňuje zátěž na desku s tištěnými spoji během instalace paměti.



Obrázek 3. Zakřivený okraj

Chyby paměti

Chyby paměti na systému zobrazují nový kód selhání ON-FLASH-FLASH nebo ON-FLASH-ON. Pokud selže veškerá paměť, displej LCD se nezapne. Problémy selhání paměti můžete odstranit, zkusíte-li funkční paměťové moduly v paměťových konektorech umístěných ve spodní části systému nebo pod klávesnicí (například v některých přenosných systémech).

POZNÁMKA Paměť DDR4 je součástí desky a nejde o výměnný modul DIMM, jak je uvedeno a napsáno.

HDMI 1.4

V tomto tématu jsou uvedeny informace o funkcích konektoru HDMI 1.4 a jeho výhody.

HDMI (High-Definition Multimedia Interface) je odvětvím podporované, nekomprimované, zcela digitální audio/video rozhraní. HDMI poskytuje rozhraní mezi libovolným kompatibilním digitálním zdrojem audio/video, například přehrávačem DVD nebo přijímačem A/V a kompatibilním digitálním monitorem (audio a/nebo video), například digitálním televizorem (DTV). Původně zamýšlenými aplikacemi rozhraní HDMI jsou televizory a přehrávače DVD. Hlavní výhodou je snížení počtu kabelů a opatření pro ochranu obsahu. Rozhraní HDMI podporuje standardní, vylepšené nebo HD video a vícekanálové digitální audio na jednom kabelu.

POZNÁMKA HDMI 1.4 poskytuje podporu 5.1kanálového zvuku.

Funkce HDMI 1.4

- **Ethernetový kanál HDMI** – do propojení HDMI přidává vysokorychlostní síťové připojení, díky kterému tak uživatelé mohou naplno využívat svá zařízení vybavená technologií IP bez nutnosti používat zvláštní ethernetový kabel.
- **Návratový kanál audia** – televizor s integrovaným tunerem připojený pomocí HDMI může posílat zvuková data opačným směrem do audiosystému s prostorovým zvukem, čímž dojde k odstranění nutnosti používat zvláštní zvukový kabel.
- **3D** – definuje vstupní a výstupní protokoly hlavních formátů 3D videa, a otevírá tak cestu pro opravdové 3D hraní a 3D domácí kino.
- **Typ obsahu** – signalizování typů obsahu v reálném čase mezi zobrazovacím a zdrojovým zařízením, díky kterému může televizor optimalizovat nastavení obrazu podle typu obsahu.
- **Další barevné prostory** – přidává podporu dalších barevných modelů používaných v digitálních fotografiích a počítačové grafice.
- **Podpora 4K** – umožňuje rozlišení daleko za 1080p, a podporuje tak displeje další generace, které se vyrovnají systémům Digital Cinema, používaným v mnoha běžných kinech.
- **Mikrokonektor HDMI** – nový, menší konektor pro telefony a další přenosná zařízení podporuje rozlišení videa až 1080p.

- **Systém pro připojení automobilu** – nové kabely a konektory pro automobilové videosystémy jsou navrženy tak, aby se vyrovnaly s jedinečnými požadavky automobilového prostředí a poskytovaly při tom HD kvalitu.

Výhody HDMI

- Kvalitní konektor HDMI přenáší nekomprimovaný digitální zvuk a video s nejvyšší a nejčistší kvalitou obrazu.
- Levný konektor HDMI poskytuje kvalitu a funkčnost digitálního rozhraní a zároveň podporuje formáty nekomprimovaného videa jednoduchým, cenově efektivním způsobem.
- Zvukový konektor HDMI podporuje více formátů zvuku – od standardního stera po vícekanálový prostorový zvuk.
- HDMI kombinuje video a vícekanálový zvuk do jednoho kabelu, a eliminuje tak náklady, složitost a změň kabelů momentálně používaných v A/V systémech.
- HDMI podporuje komunikaci mezi zdrojem videa (např. přehrávačem DVD) a digitálním televizorem, a otevírá tak možnosti nových funkcí.

Vlastnosti rozhraní USB

Univerzální sériová sběrnice, tedy USB, byla zavedena v roce 1996. Dramaticky zjednodušila propojení mezi hostitelskými počítači a periferními zařízeními, jako jsou myši, klávesnice, externí disky a tiskárny.

Podívejme se teď stručně na vývoj rozhraní USB za pomoci níže uvedené tabulky.

Tabulka 1. Vývoj rozhraní USB

Typ	Rychlost přenosu dat	Kategorie	Rok uvedení
USB 2.0	480 Mb/s	Hi-Speed	2000
USB 3.0 / USB 3.1 1. generace	5 Gb/s	SuperSpeed	2010
USB 3.1 2. generace	10 Gb/s	SuperSpeed	2013

USB 3.0 / USB 3.1 1. generace (SuperSpeed USB)

Po mnoho let bylo rozhraní USB 2.0 ve světě osobních počítačů de facto standardním rozhraním, prodalo se přibližně 6 miliard zařízení s tímto rozhraním. Díky stále rychlejšímu výpočetnímu hardwaru a stále rostoucím nárokům na šířku pásma však bylo zapotřebí vytvořit rychlejší rozhraní. Rozhraní USB 3.0 / USB 3.1 1. generace je konečně díky desetinásobné rychlosti oproti svému předchůdci odpovědí na nároky spotřebitelů. Ve zkratce, funkce rozhraní USB 3.1 1. generace jsou tyto:

- vyšší přenosové rychlosti (až 5 Gb/s)
- zvýšený maximální výkon sběrnice a zvýšený průchod proudu kvůli zařízením hladovějším po energii
- nové funkce řízení spotřeby
- plně oboustranné datové přenosy a podpora nových typů přenosů
- zpětná kompatibilita s rozhraním USB 2.0
- nové konektory a kabel

Zde uvedená témata se dotýkají nejčastějších dotazů ohledně rozhraní USB 3.0 / USB 3.1 1. generace.



Rychlost

V současné době specifikace rozhraní USB 3.0 / USB 3.1 1. generace definuje 3 režimy rychlosti. Jsou jimi Super-Speed, Hi-Speed a Full-Speed. Nový režim SuperSpeed dosahuje přenosové rychlosti 4,8 Gb/s. Specifikace z důvodu udržení zpětné kompatibility zachovává také pomalejší režimy USB Hi-Speed a Full-Speed, běžně nazývané jako USB 2.0 a 1.1, které dosahují rychlostí 480 Mb/s a 12 Mb/s.

Rozhraní USB 3.0 / USB 3.1 1. generace dosahuje o mnoho vyššího výkonu díky těmto technickým změnám:

- Další fyzická sběrnice, která je přidána vedle stávající sběrnice USB 2.0 (viz obrázek).

- Rozhraní USB 2.0 bylo dříve vybaveno čtyřmi dráty (napájení, uzemnění a pár diferenciálních datových kabelů). V rozhraní USB 3.0 / USB 3.1 1. generace jsou čtyři další: dva páry diferenciálních signálních kabelů (příjem a vysílání), takže je v konektorech a kabeláži dohromady celkem osm spojení.
- Rozhraní USB 3.0 / USB 3.1 1. generace využívá obousměrného datového rozhraní namísto polovičně duplexního uspořádání rozhraní USB 2.0. Teoretická šířka pásma tím narůstá desetinásobně.

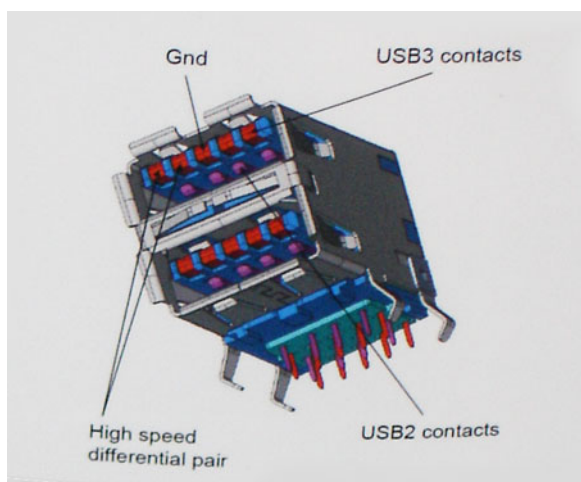

Nároky na datové přenosy dnes stále rostou kvůli videoobsahu ve vysokém rozlišení, terabajtovým paměťovým zařízením, digitálním kamerám s mnoha megapixely apod. Rychlost rozhraní USB 2.0 tak často není dostatečná. Navíc žádné připojení rozhraním USB 2.0 se nepřibližuje teoretické maximální propustnosti 480 Mb/s, skutečná reálná maximální rychlost datových přenosů tohoto rozhraní je přibližně 320 Mb/s (40 MB/s). Podobně rychlost přenosu rozhraní USB 3.0 / USB 3.1 1. generace nikdy nedosáhne 4,8 Gb/s. Reálná maximální rychlost je 400 MB/s včetně dat navíc. Rychlost rozhraní USB 3.0 / USB 3.1 1. generace je tedy oproti rozhraní USB 2.0 desetinásobná.

Využití

Rozhraní USB 3.0 / USB 3.1 1. generace umožňuje využívat vyšší rychlosti a poskytuje zařízením rezervu potřebnou ke zlepšení celkového uživatelského prostředí. Video přes rozhraní USB bylo dříve využitelné jen stěží (z pohledu maximálního rozlišení, latence i komprese videa), dnes si snadno představíme, že díky 5–10násobné šířce pásma lze využít řešení videa přes USB s mnohem vyšším rozlišením. Rozhraní Single-link DVI vyžaduje propustnost téměř 2 Gb/s. Tam, kde byla rychlost 480 Mb/s omezující, je rychlost 5 Gb/s více než slibná. Díky slibované rychlosti 4,8 Gb/s tento standard najde cestu do oblastí produktů, které dříve rozhraní USB nevyužívaly. To se týká například externích úložných systémů s polem RAID.

Dále je uveden seznam některých dostupných produktů s rozhraním SuperSpeed USB 3.0 / USB 3.1 1. generace:

- Externí stolní pevné disky USB 3.0 / USB 3.1 1. generace
- Přenosné pevné disky USB 3.0 / USB 3.1 1. generace
- Doky a adaptéry pro disky USB 3.0 / USB 3.1 1. generace
- Jednotky flash a čtečky USB 3.0 / USB 3.1 1. generace
- Disky SSD s rozhraním USB 3.0 / USB 3.1 1. generace
- Pole RAID USB 3.0 / USB 3.1 1. generace
- Optické mediální jednotky
- Multimediální zařízení
- Práce v síti
- Adaptéry a rozbočovače USB 3.0 / USB 3.1 1. generace

Kompatibilita

Dobrou zprávou je, že rozhraní USB 3.0 / USB 3.1 1. generace bylo navrženo s ohledem na bezproblémovou existenci vedle rozhraní USB 2.0. V první řadě, přestože rozhraní USB 3.0 / USB 3.1 1. generace specifikuje nová fyzická připojení a tedy i nový kabel, který využívá vyšší rychlosti nového protokolu, konektor zachovává stejný obdélníkový tvar se čtyřmi kontakty rozhraní USB 2.0 na stejném místě jako dříve. Rozhraní USB 3.0 / USB 3.1 1. generace obsahuje pět nových propojení určených k nezávislému příjmu a odesílání dat. Tato propojení jsou však spojena pouze po připojení k řádnému připojení SuperSpeed USB.

Systém Windows 10 přinese nativní podporu řadičů USB 3.1 1. generace. To je v kontrastu s předchozími verzemi systému Windows, které nadále vyžadují zvláštní ovladače pro řadiče USB 3.0 / USB 3.1 1. generace.

Paměť Intel Optane

Paměť Intel Optane funguje pouze jako akcelerátor úložiště. Nenahrazuje ani nerozšiřuje paměť (RAM) nainstalovanou v počítači.

POZNÁMKA Paměť Intel Optane podporují počítače splňující následující požadavky:

- Procesor Intel Core i3/i5/i7 7. generace nebo vyšší
- Windows 10, 64bitová verze, 1607 nebo vyšší
- Ovladač technologie Intel Rapid Storage verze 15.9.1.1018 nebo vyšší

Tabulka 2. Parametry paměti Intel Optane

Funkce	Technické údaje
Rozhraní	PCIe 3x2 NVMe 1.1
Konektor	Slot na kartu M.2 (2230/2280)
Podporované konfigurace	<ul style="list-style-type: none">• Procesor Intel Core i3/i5/i7 7. generace nebo vyšší• Windows 10, 64bitová verze, 1607 nebo vyšší• Ovladač technologie Intel Rapid Storage verze 15.9.1.1018 nebo vyšší
Kapacita	16 GB

Povolení paměti Intel Optane

Kroky

1. Na panelu úloh klikněte na políčko vyhledávání a zadejte text „**Technologie Intel Rapid Storage**“.
2. Klikněte na možnost **Technologie Intel Rapid Storage**.
3. Na kartě **Stav** kliknutím na možnost **Povolit** povolte paměť Intel Optane.
4. Na obrazovce s varováním zvolte kompatibilní rychlou jednotku a poté kliknutím na tlačítko **Ano** pokračujte v procesu povolení paměti Intel Optane.
5. Kliknutím na možnosti **Paměť Intel Optane > Restartovat** povolte paměť Intel Optane.

POZNÁMKA Některé aplikace může být po povolení potřeba až třikrát spustit, než se naplno projeví zvýšený výkon.

Zakázání paměti Intel Optane

O této úloze

VÝSTRAHA Po zakázání paměti Intel Optane neodinstalovávejte ovladač pro technologii Intel Rapid Storage, jinak dojde k chybě s modrou obrazovkou. Uživatelské rozhraní technologie Intel Rapid Storage lze odstranit bez odinstalování ovladače.

POZNÁMKA Paměť Intel Optane je nutné zakázat před demontáží úložného zařízení SATA s akcelerací pomocí paměťového modulu Intel Optane z počítače.

Kroky

1. Na panelu úloh klikněte na políčko vyhledávání a zadejte text „**Technologie Intel Rapid Storage**“.
2. Klikněte na možnost **Technologie Intel Rapid Storage**. Zobrazí se okno **Technologie Intel Rapid Storage**.
3. Na kartě **Paměť Intel Optane** kliknutím na možnost **Zakázat** zakažte paměť Intel Optane.
4. Varování odsouhlasíte kliknutím na tlačítko **Ano**. Zobrazí se průběh procesu zakázání.
5. Kliknutím na možnost **Restartovat** dokončíte proces zakázání paměti Intel Optane a poté se počítač restartuje.

Demontáž a instalace součástí

Doporučené nástroje

Postupy uvedené v tomto dokumentu vyžadují použití následujících nástrojů:











- Křížový šroubovák č. 0
- křížový šroubovák č. 1
- Plastová jehla





POZNÁMKA Šroubovák č. 0 je určen pro šrouby 0–1 a šroubovák č. 1 pro šrouby 2–4.

Seznam šroubů

V tabulce je uveden seznam šroubů, kterými se připevňují různé součástky.

Tabulka 3. Seznam šroubů

Komponenta	Typ šroubu	Množství	Obrázek šroubu
Spodní kryt	M2,5x7 M2x4	6 1	 <p>POZNÁMKA Barva šroubu se může lišit v závislosti na objednané konfiguraci.</p>
Baterie	M2x3	4	
Disk SSD k tepelné podložce	M2x2 s velkou hlavou	1	
Disk SSD	M2x0.8x2.2	1	
Sestava pevného disku	M2x3	4	
Držák pevného disku	M3x3	4	
Systémový ventilátor	M2,5x5	3	
Chladič – samostatný	M2x3	4	
deska I/O	M2x4	2	
Dotyková podložka	M2x2	6	
Deska vypínače	M2x2 s velkou hlavou	1	

Komponenta	Typ šroubu	Množství	Obrázek šroubu
Vypínač se čtečkou otisků prstů (volitelné příslušenství)	M2x2 s velkou hlavou	1	
Základní deska	M2x4	1	
Port napájecího adaptéru	M2x3	1	
Panel displeje	M2x2	4	
Klouby	M2,5x2,5	8	
	M2x2	2	
Držák bezdrátové karty	M2x3	1	
			

Karta SD (Secure Digital)

Vyjmutí karty (Secure Digital)

Požadavky

1. Postupujte podle pokynů v části [Před manipulací uvnitř počítače](#).

Kroky

1. Zatlačením na kartu (Secure Digital) ji uvolněte z počítače.
2. Vysuňte kartu (Secure Digital) z počítače.



Montáž karty (Secure Digital)

Kroky

1. Zasuňte kartu (Secure Digital) do slotu, dokud nezacvakne na místo.
2. Postupujte podle pokynů v části [Po manipulaci uvnitř počítače](#).



Spodní kryt

Sejmutí spodního krytu

Požadavky

1. Postupujte podle pokynů v části [Před manipulací uvnitř počítače](#).
2. Demontujte [paměťovou kartu SD](#)

Kroky

1. Povolte tři přídržné šrouby [1].
2. Vyšroubujte šest šroubů (M2,5x7) a jeden šroub (M2x4), jimiž je připevněn spodní kryt k sestavě opěrky pro dlaň a klávesnice [2, 3].

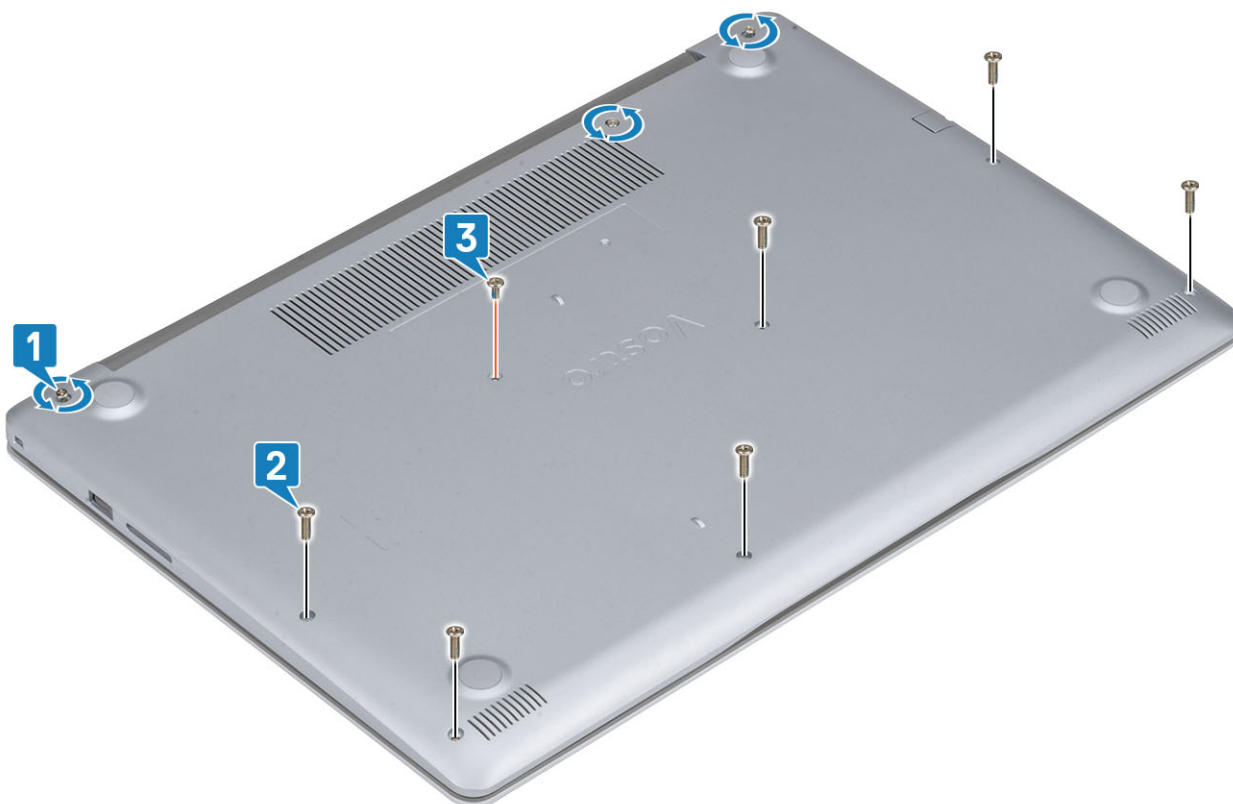

3. Uvolněte spodní kryt z levého horního rohu [1] a poté otevřete boční strany spodního krytu [2, 3, 4].

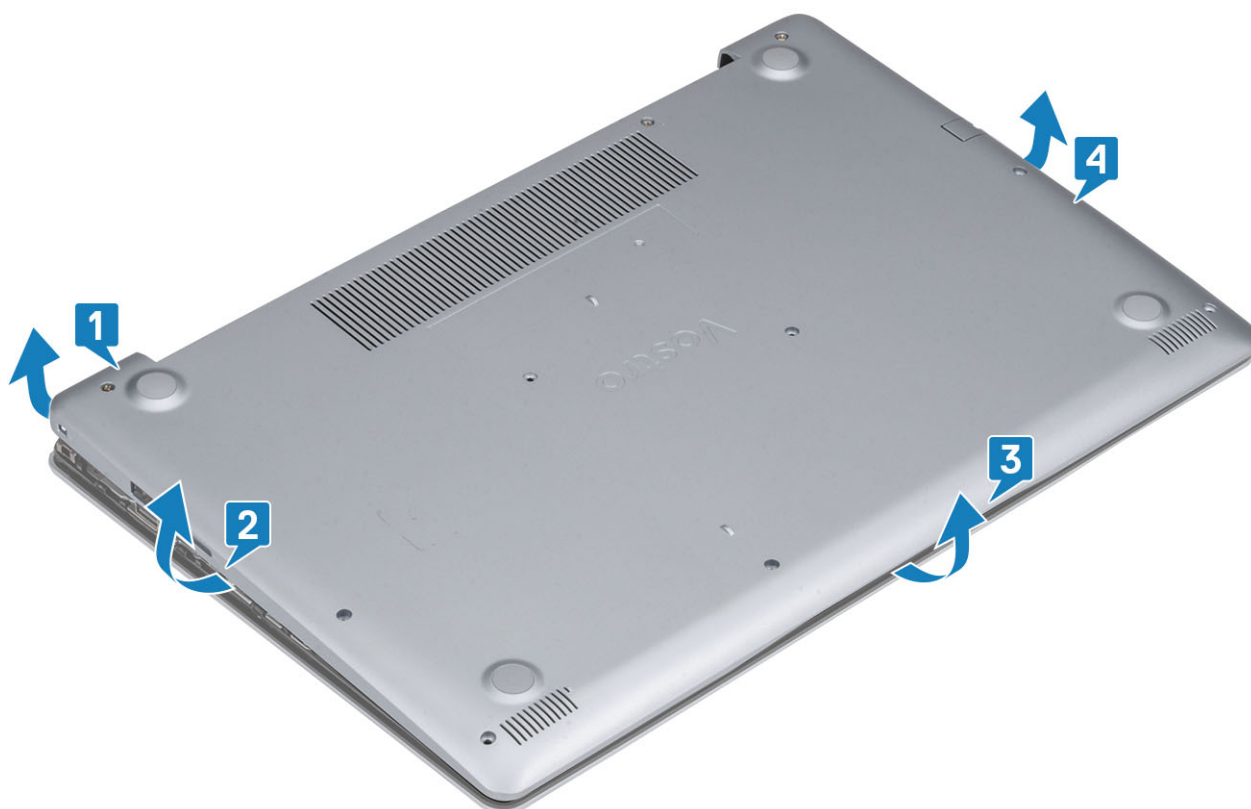

Nasazení spodního krytu

Kroky

1. Položte spodní kryt na sestavu opěrky pro dlaň a klávesnice [1].
2. Zatlačte na hrany a boky spodního krytu, dokud nezapadne na místo [2, 3].



3. Utáhněte tři upínací šrouby a vložte šroub (M2x4), jímž je připevněn spodní kryt k sestavě opěrky pro dlaň a klávesnice [1, 2].
4. Vložte šest šroubů (M2,5x7), jimiž je připevněn spodní kryt k sestavě opěrky pro dlaň a klávesnice [3].

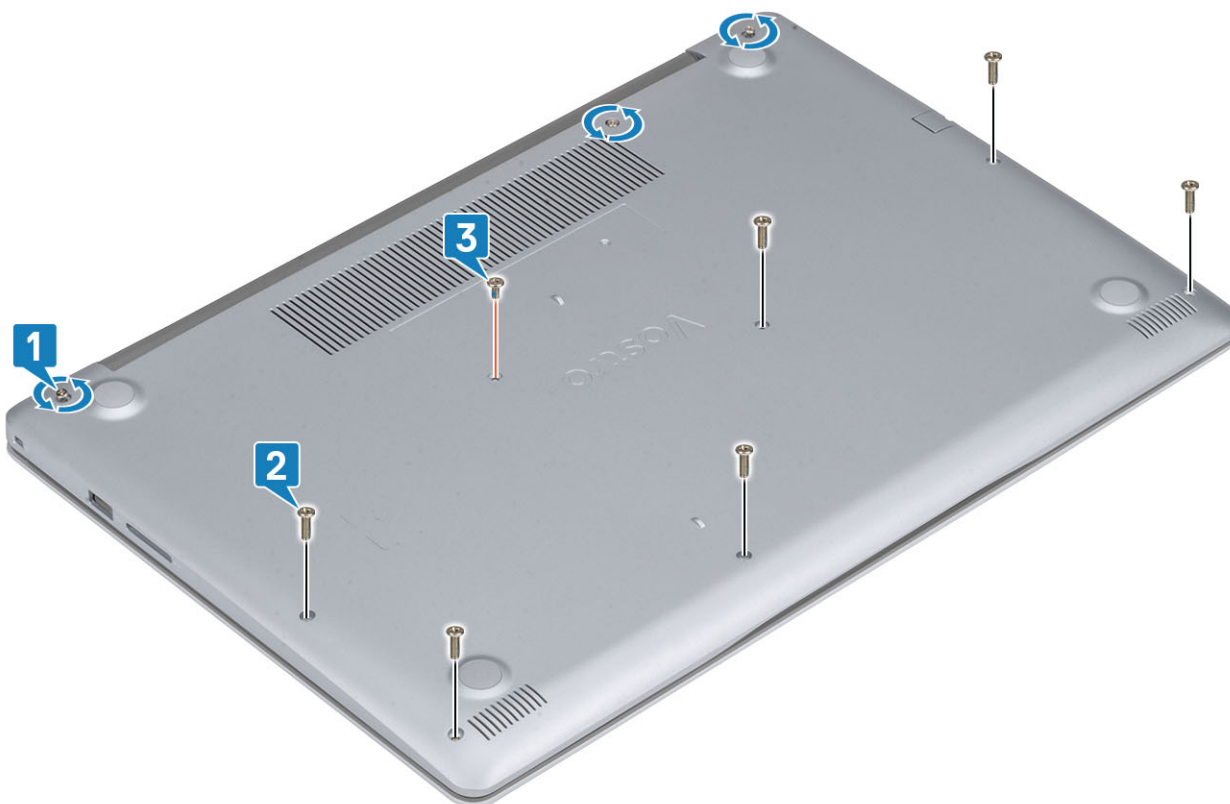

Další kroky

1. Vložte paměťovou kartu SD.
2. Postupujte podle postupu v části [Po manipulaci uvnitř počítače](#).

Baterie

Bezpečnostní opatření týkající se lithium-iontové baterie

VÝSTRAHA

- Při manipulaci s lithium-iontovými bateriemi postupujte opatrně.
- Před vyjmutím ze systému baterii co nejvíce vybijte. Stačí ze systému odpojit síťový adaptér a nechat baterii vybit.
- Nerozbíjejte, neupouštějte, nedeformujte ani neprobíjejte baterii cizími objekty.
- Nevystavujte baterii vysokým teplotám a nerozebírejte bateriové sady a články.
- Nevyvíjejte tlak na povrch baterie.
- Neohýbejte baterii.
- Nepoužívejte k vypáčení nebo vytažení baterie žádné nástroje.
- Během servisu tohoto produktu nesmí dojít ke ztrátě ani nesprávnému umístění žádného šroubu, aby nedošlo k neúmyslnému proražení nebo poškození baterie nebo jiných součástí systému.
- Pokud se baterie zasekne v počítači následkem vyboulení, nepokoušejte se ji uvolnit – propíchnutí, ohnutí nebo rozbítí lithium-iontové baterie může být nebezpečné. V takovém případě kontaktujte technickou podporu společnosti Dell a vyžádejte si pomoc. Viz www.dell.com/contactdell.
- Vždy objednávejte originální baterie na stránkách www.dell.com nebo od autorizovaných partnerů a prodejců Dell.

Vyjmutí baterie

Požadavky

1. Postupujte podle pokynů v části [Před manipulací uvnitř počítače](#).
2. Demontujte [paměťovou kartu SD](#)
3. Demontujte [spodní kryt](#).

Kroky

1. Odpojte kabel baterie od základní desky [1].
2. Vyšroubujte 4 šrouby (M2x3), jimiž je baterie připevněna k sestavě opěrky pro dlaň a klávesnice [2].
3. Zvedněte baterii ze sestavu opěrky pro dlaň a klávesnice [3].

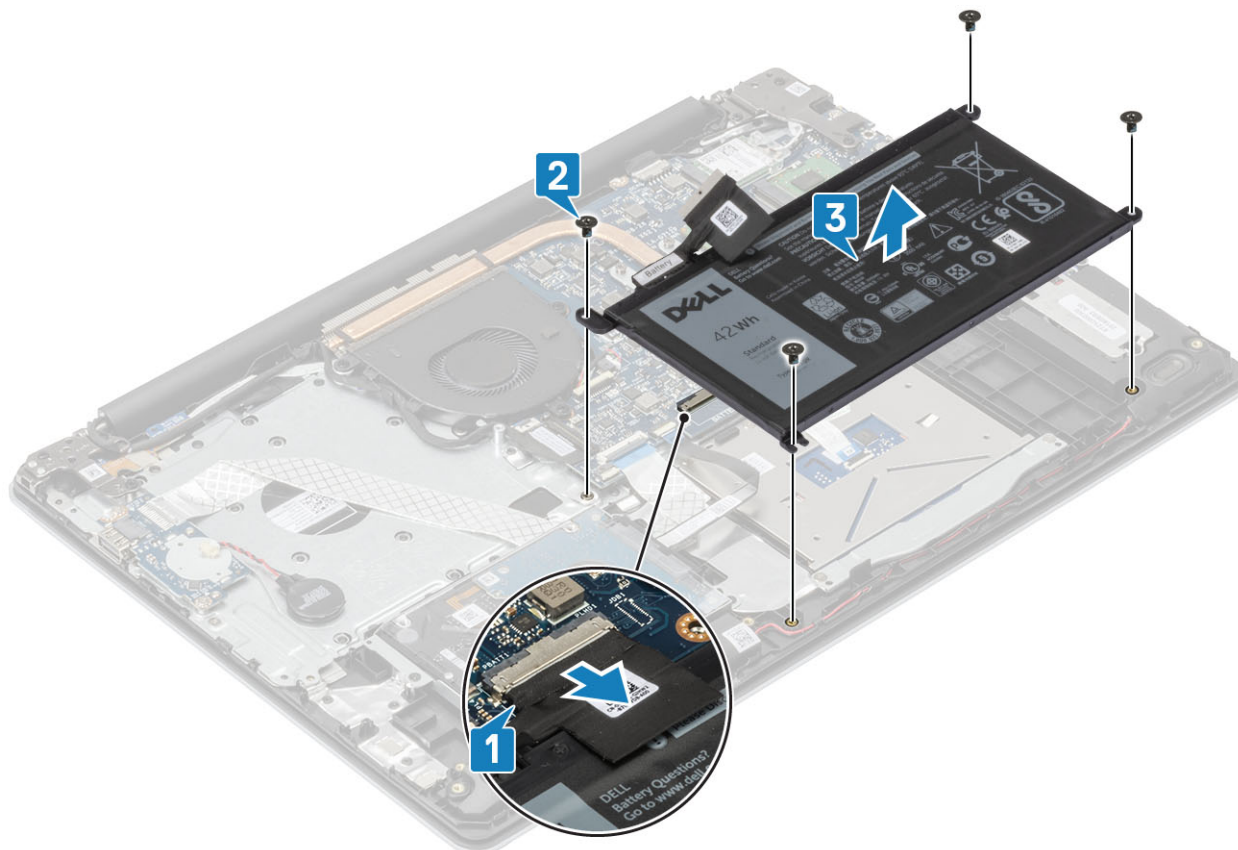

Montáž baterie

Kroky

1. Zarovnejte otvory pro šroub na baterii s otvory pro šroub na sestavě opěrky pro dlaň a klávesnice [1].
2. Zašroubujte 4 šrouby (M2x3), jimiž je baterie připevněna k sestavě opěrky pro dlaň a klávesnice [2].
3. Připojte kabel baterie k základní desce [3].

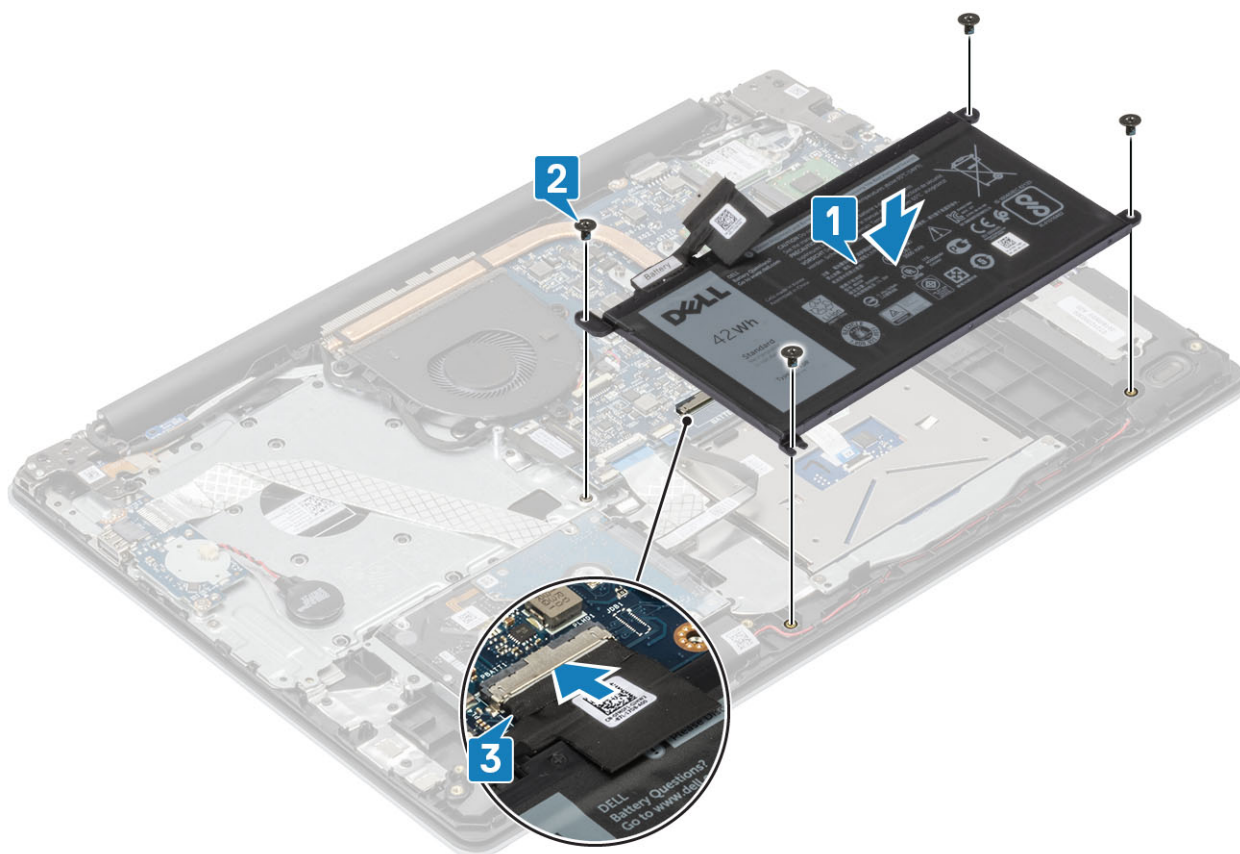

Další kroky

1. Nasaďte [spodní kryt](#).
2. Vložte [paměťovou kartu SD](#)
3. Postupujte podle postupu v části [Po manipulaci uvnitř počítače](#).

paměťové moduly,

Vyjmutí paměťového modulu

Požadavky

1. Postupujte podle pokynů v části [Před manipulací uvnitř počítače](#).
2. Demontujte [paměťovou kartu SD](#)
3. Demontujte [spodní kryt](#).
4. Odpojte kabel [baterie](#) od konektoru na základní desce.

Kroky

1. Vypačte svorky upevňující paměťový modul tak, aby se paměťový modul uvolnil [1].
2. Vyjměte paměťový modul ze slotu paměťového modulu [2].

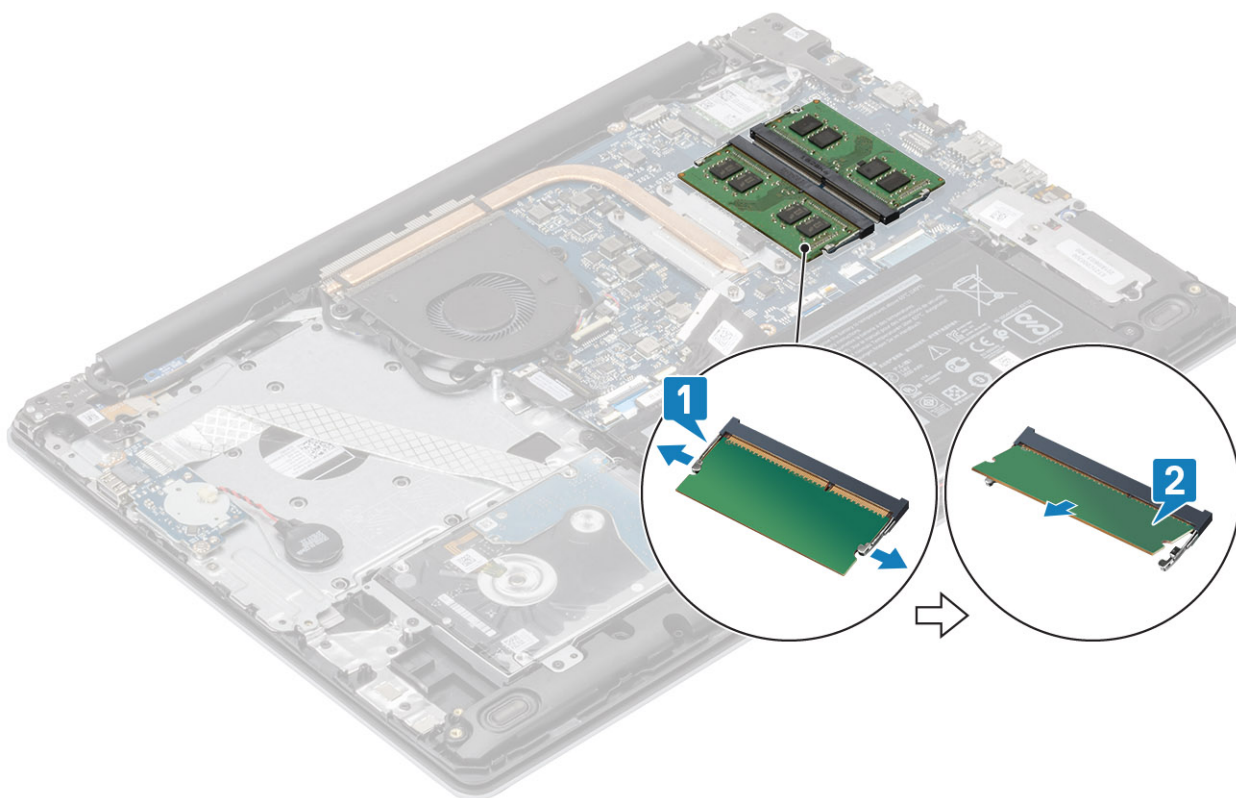

Vložení paměťového modulu

Kroky

1. Zarovnejte zářez na hraně paměťového modulu s výčnělkem na slotu paměťového modulu.
2. Zasuňte paměťový modul zešikma pevně do slotu [1].
3. Zatlačte na paměťový modul směrem dolů, aby zacvakl na místo [2].

i | **POZNÁMKA** Jestliže neuslyšíte cvaknutí, modul vyjměte a postup vkládání zopakujte.

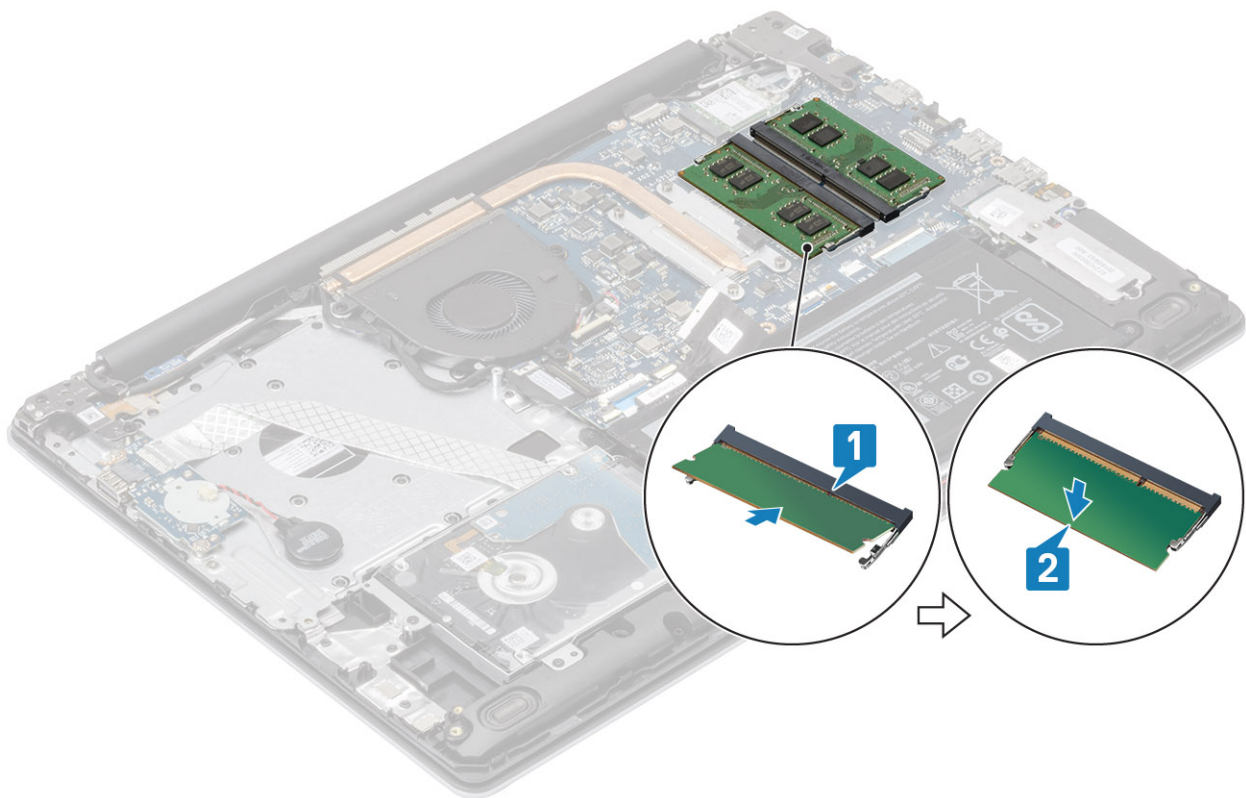

Další kroky

1. Připojte kabel [baterie](#) ke konektoru na základní desce.
2. Nasadte [spodní kryt](#).
3. Vložte [paměťovou kartu SD](#).
4. Postupujte podle postupu v části [Po manipulaci uvnitř počítače](#).

Karta WLAN

Vyjmutí karty WLAN

Požadavky

1. Postupujte podle pokynů v části [Před manipulací uvnitř počítače](#).
2. Demontujte [paměťovou kartu SD](#)
3. Demontujte [spodní kryt](#).
4. Odpojte kabel [baterie](#) od konektoru na základní desce.

Kroky

1. Vyjměte jeden šroub (M2x3), kterým je připevněn držák karty WLAN k základní desce [1].
2. Vysuňte a vyjměte držák karty WLAN, který upevňuje kabely WLAN [2].
3. Odpojte kabely desky WLAN od konektorů na kartě WLAN [3].
4. Zvedněte kartu WLAN ven z konektoru [4].

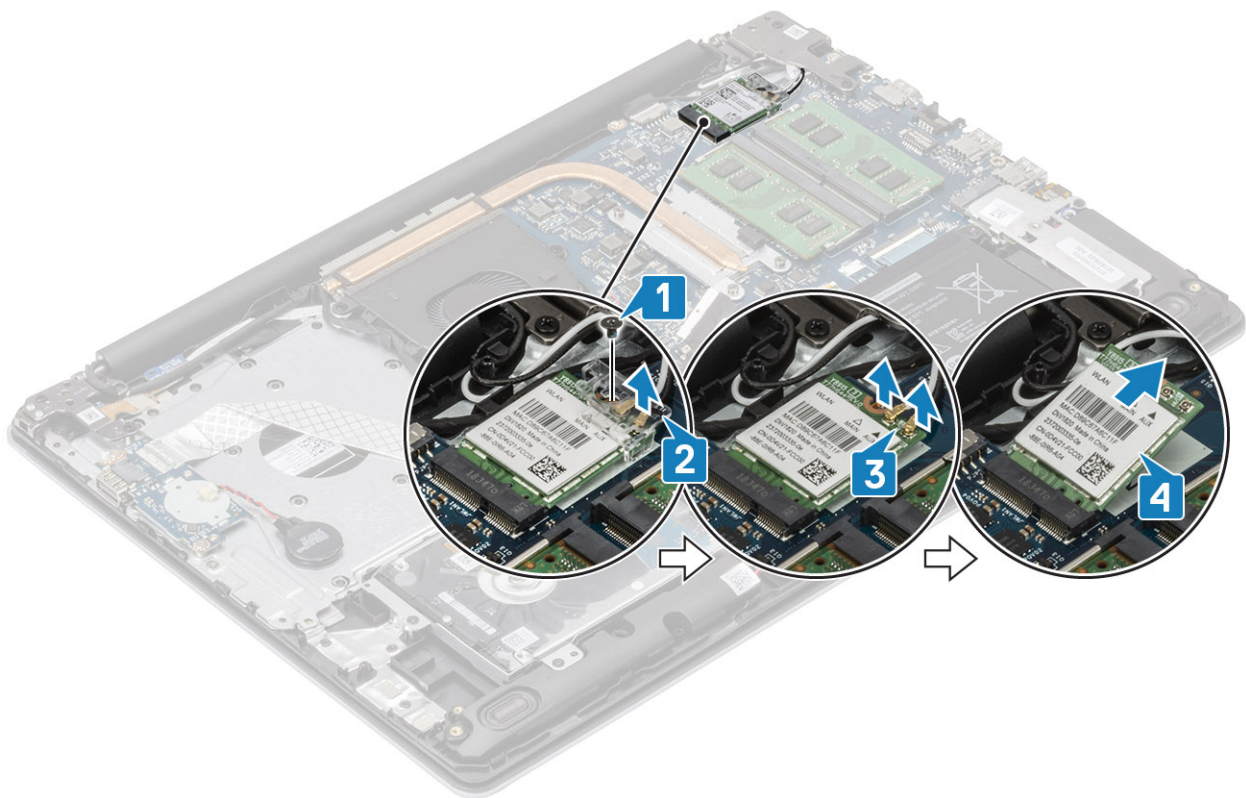

Montáž karty WLAN

O této úloze

⚠ VÝSTRAHA Abyste zamezili poškození karty WLAN, neumísťujte pod ni žádné kabely.

Kroky

1. Vložte kartu WLAN do konektoru na základní desce [1].
2. Připojte kabely WLAN ke konektoru na kartě WLAN [2].
3. Umístěte držák karty WLAN a upevněte tak kabely WLAN ke kartě WLAN [3].
4. Zašroubujte šroub (M2X3), jímž je držák karty WLAN připevněn ke kartě [4].

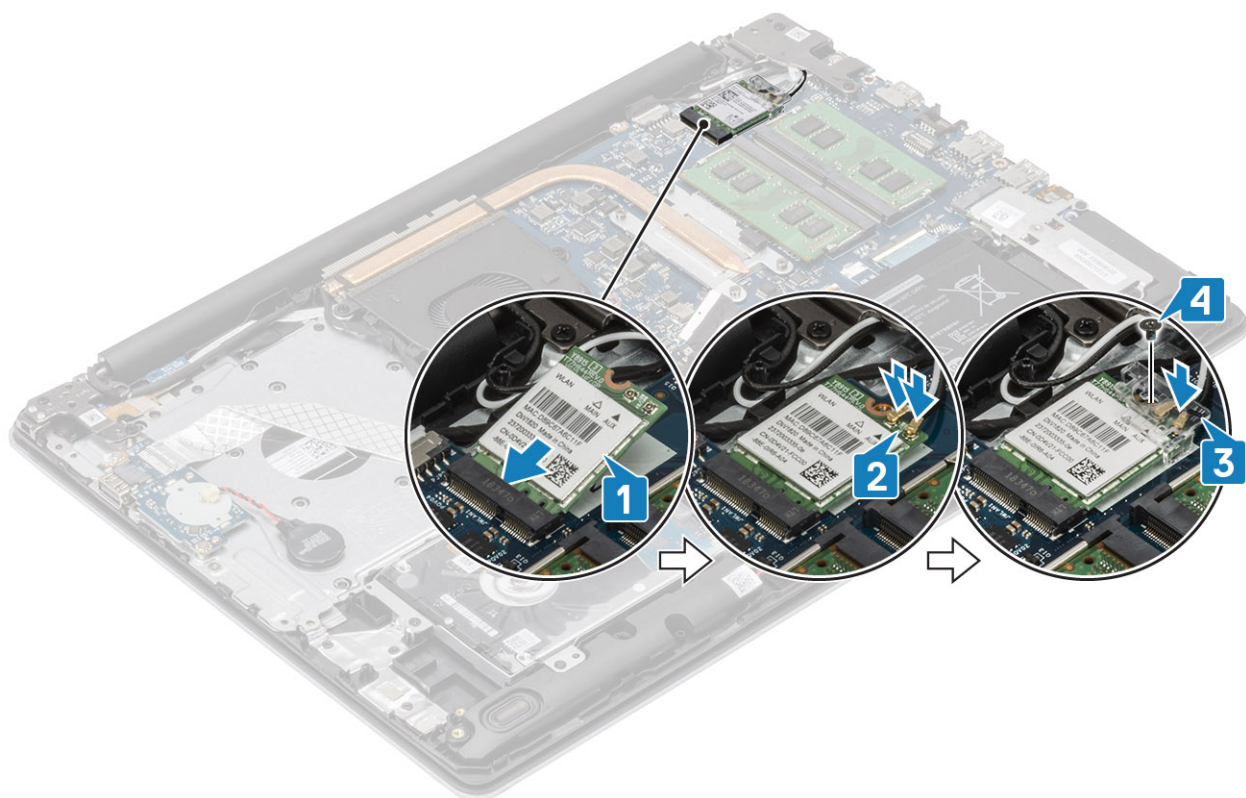

Další kroky

1. Připojte kabel [baterie](#) ke konektoru na základní desce.
2. Nasadte [spodní kryt](#).
3. Vložte [paměťovou kartu SD](#).
4. Postupujte podle postupu v části [Po manipulaci uvnitř počítače](#).

Disk SSD / karta Intel Optane

Vyjmutí disku SSD M.2 2230

Požadavky

1. Postupujte podle pokynů v části [Před manipulací uvnitř počítače](#).
2. Demontujte [paměťovou kartu SD](#)
3. Demontujte [spodní kryt](#).
4. Odpojte kabel [baterie](#) od konektoru na základní desce.

Kroky

1. Uvolněte jisticí šrouby, jimiž je tepelný kryt připevněn k sestavě opěrky pro dlaň a klávesnice [1].
2. Vyšroubujte šroub (M2x3), který připevňuje tepelný kryt k sestavě opěrky pro dlaň a sestavě klávesnice [2].
3. Vysuňte a vyjměte tepelný kryt ze slotu disku SSD [3].

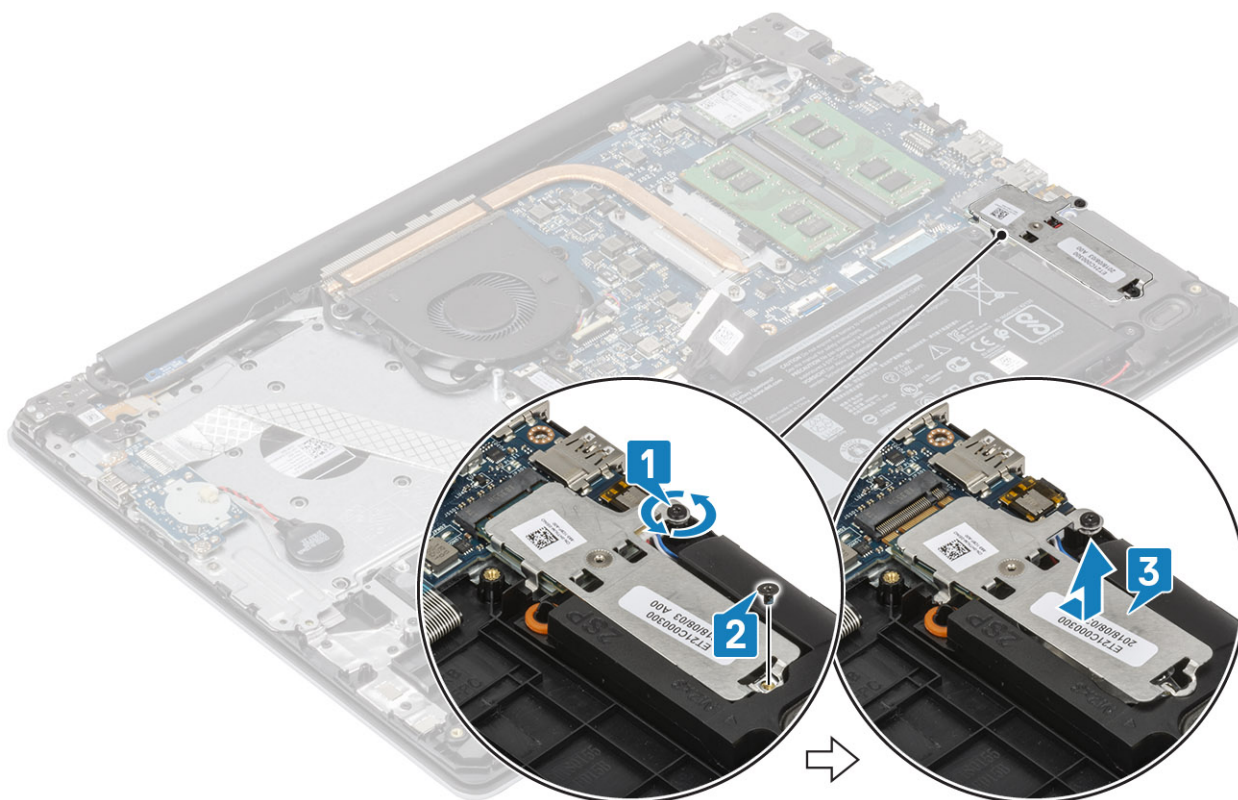

4. Překlopte tepelný kryt.
5. Vyšroubujte šroub (M2x2), kterým je připevněn disk SSD k tepelnému krytu [1].
6. Zvedněte disk SSD z tepelného krytu [2].

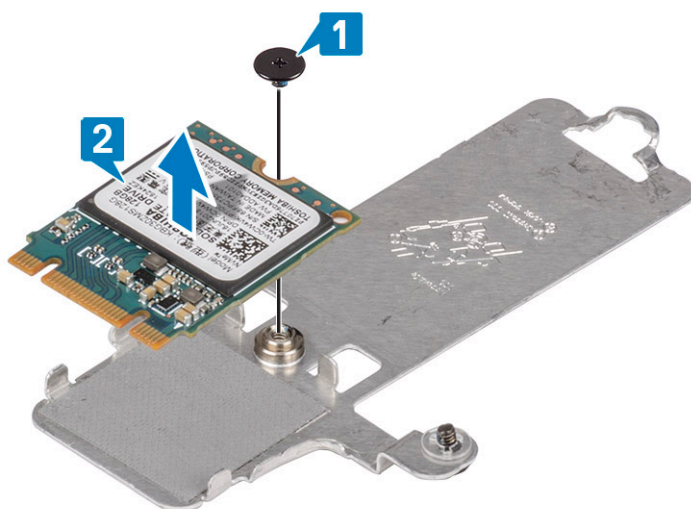

Montáž disku SSD M.2 2230

Kroky

1. Položte disk SSD do slotu pro tepelnou podložku [1].
2. Zašroubujte šroub (M2x2), kterým je připevněn disk SSD k tepelnému krytu [2].

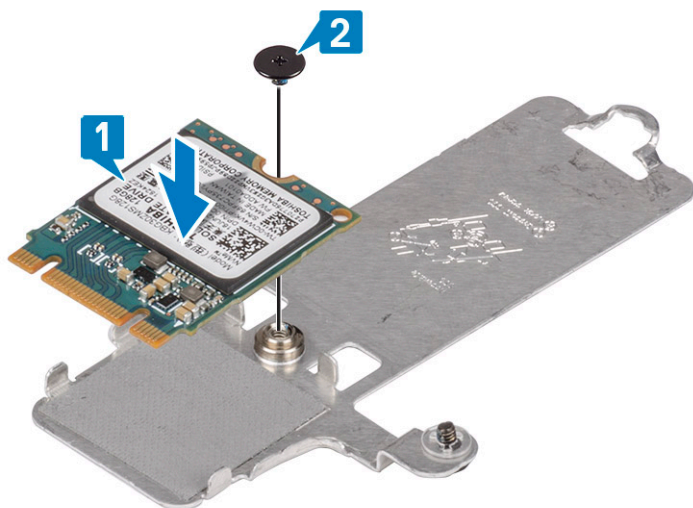

3. Zarovnejte drážky na disku SSD s výstupkem na slotu disku SSD.
4. Zasuňte a vložte lištu disku SSD do slotu disku SSD [1].
5. Utáhněte jisticí šrouby, jimiž je tepelný kryt připevněn k sestavě opěrky pro dlaň a klávesnice [2].
6. Zašroubujte šroub (M2x3), jímž je tepelný kryt připevněn k sestavě opěrky pro dlaň a klávesnice [3].

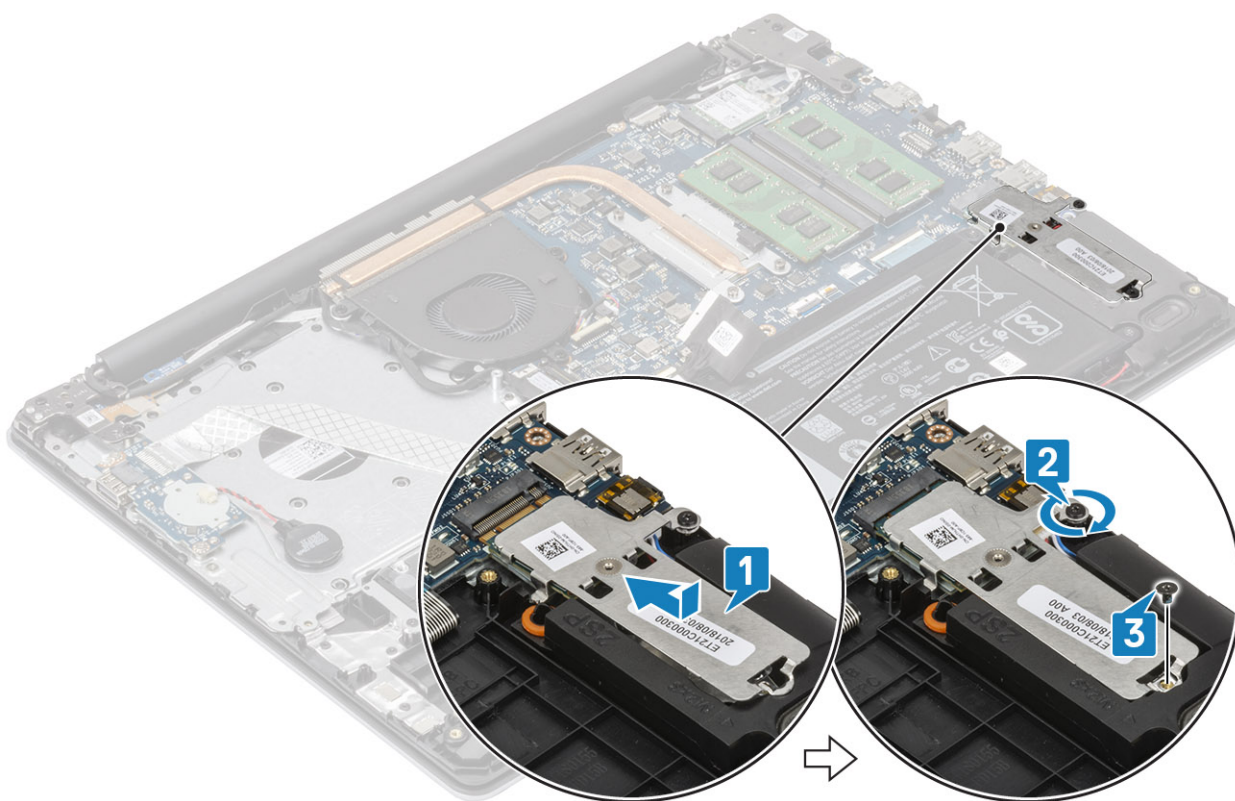

Další kroky

1. Připojte kabel [baterie](#) ke konektoru na základní desce.
2. Nasaďte [spodní kryt](#).
3. Vložte [paměťovou kartu SD](#).
4. Postupujte podle postupu v části [Po manipulaci uvnitř počítače](#).

Vyjmutí disku SSD M.2 2280 nebo paměti Intel Optane – volitelné příslušenství

Požadavky

1. Postupujte podle pokynů v části [Před manipulací uvnitř počítače](#).
2. Demontujte [paměťovou kartu SD](#)
3. Demontujte [spodní kryt](#).
4. Odpojte kabel [baterie](#) od konektoru na základní desce.

Kroky

1. Uvolněte jisticí šrouby, jimiž je tepelný kryt připevněn k sestavě opěrky pro dlaň a klávesnice [1].
2. Vyšroubujte šroub (M2x3), který připevňuje tepelný kryt k sestavě opěrky pro dlaň a sestavě klávesnice [2].
3. Vysuňte a vyjměte tepelný kryt ze slotu disku SSD / paměti Intel Optane [3].
4. Vysuňte a zvedněte disk SSD / paměť Intel Optane ze sestavy opěrky pro dlaň a klávesnice [4].

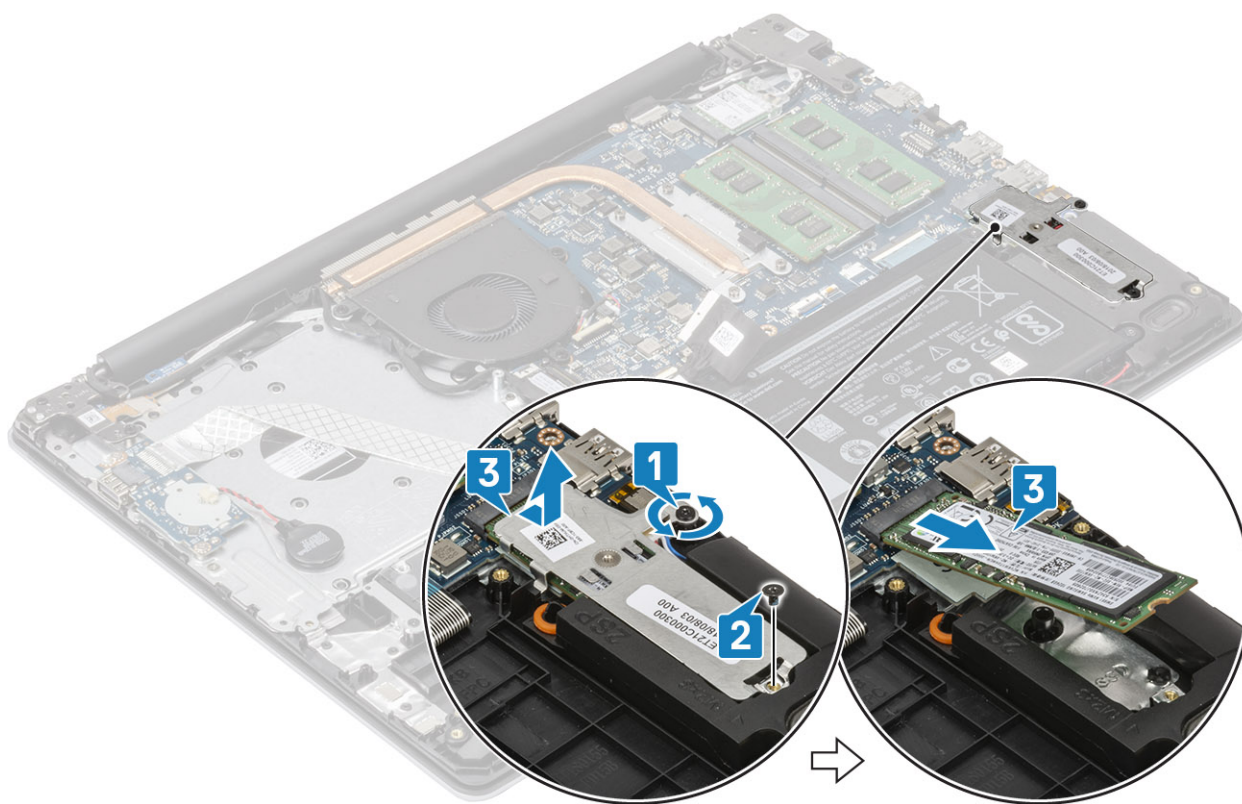

Montáž disku SSD M.2 2280 nebo paměti Intel Optane – volitelné příslušenství

Kroky

1. Zasuňte a vložte lištu disku SSD / paměti Intel Optane do slotu na disk SSD / paměť Intel Optane [1, 2].
2. Zarovnejte tepelný kryt na disk SSD a pomocí jisticího šroubu jej připevněte k sestavě opěrky pro dlaň a klávesnice [3].
3. Zašroubujte šroub (M2x3), jímž je tepelný kryt připevněn k sestavě opěrky pro dlaň a klávesnice [4].

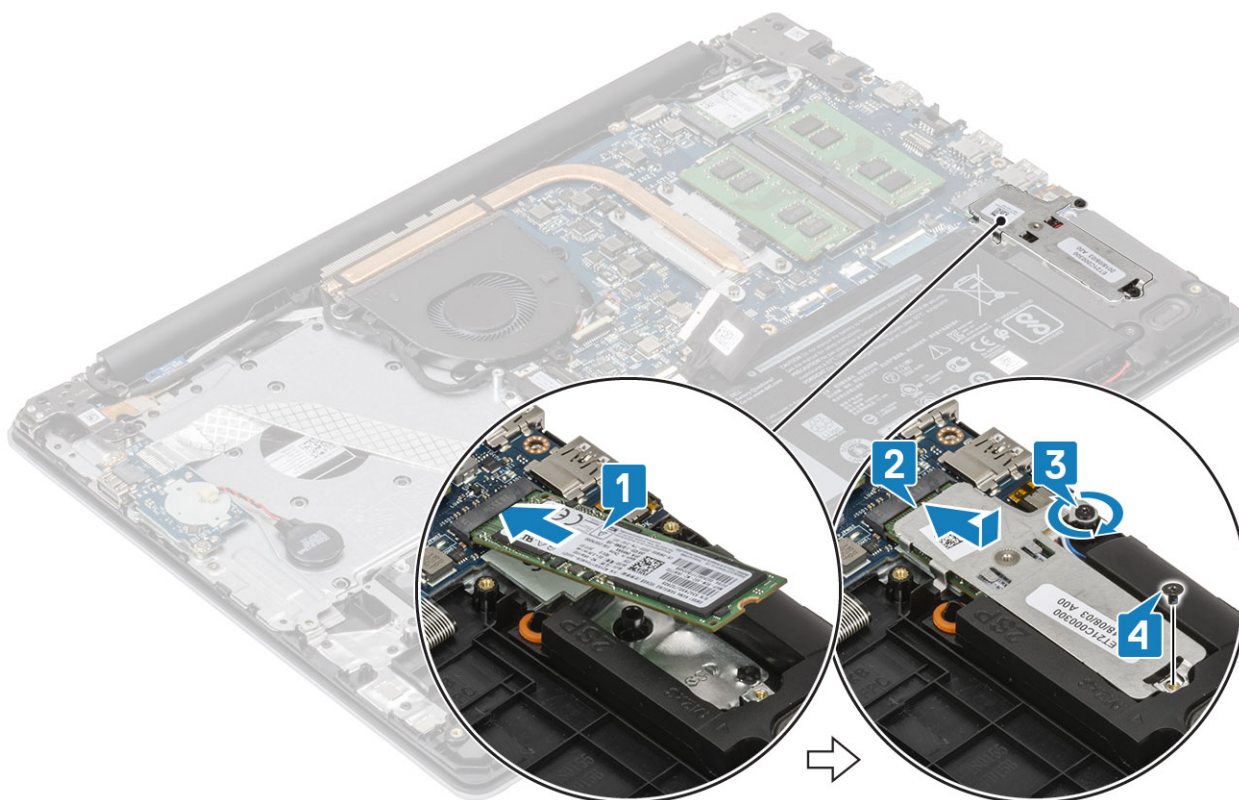

Další kroky

1. Připojte kabel [baterie](#) ke konektoru na základní desce.
2. Nasadte [spodní kryt](#).
3. Vložte [paměťovou kartu SD](#).
4. Postupujte podle postupu v části [Po manipulaci uvnitř počítače](#).

Knoflíková baterie

Vyjmutí knoflíkové baterie

Požadavky

1. Postupujte podle pokynů v části [Před manipulací uvnitř počítače](#).
2. Demontujte [paměťovou kartu SD](#)
3. Demontujte [spodní kryt](#).
4. Odpojte kabel [baterie](#) od konektoru na základní desce.

Kroky

1. Odpojte kabel knoflíkové baterie od desky I/O [1].
2. Odlepte knoflíkovou baterii ze sestavy opěrky pro dlaň a klávesnice [2].

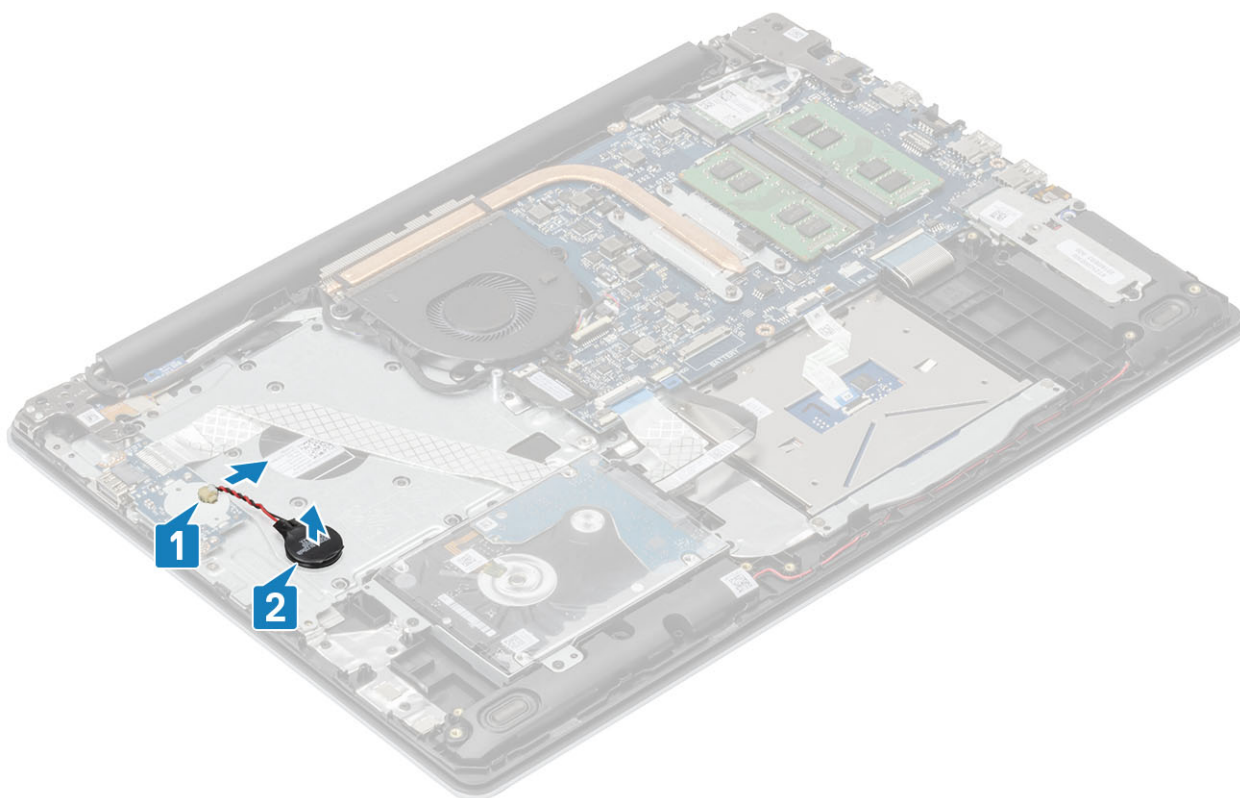

Montáž knoflíkové baterie

Kroky

1. Připojte kabel knoflíkové baterie k desce I/O [1].
2. Připevněte knoflíkovou baterii na sestavu opěrky pro dlaň a klávesnice [2].

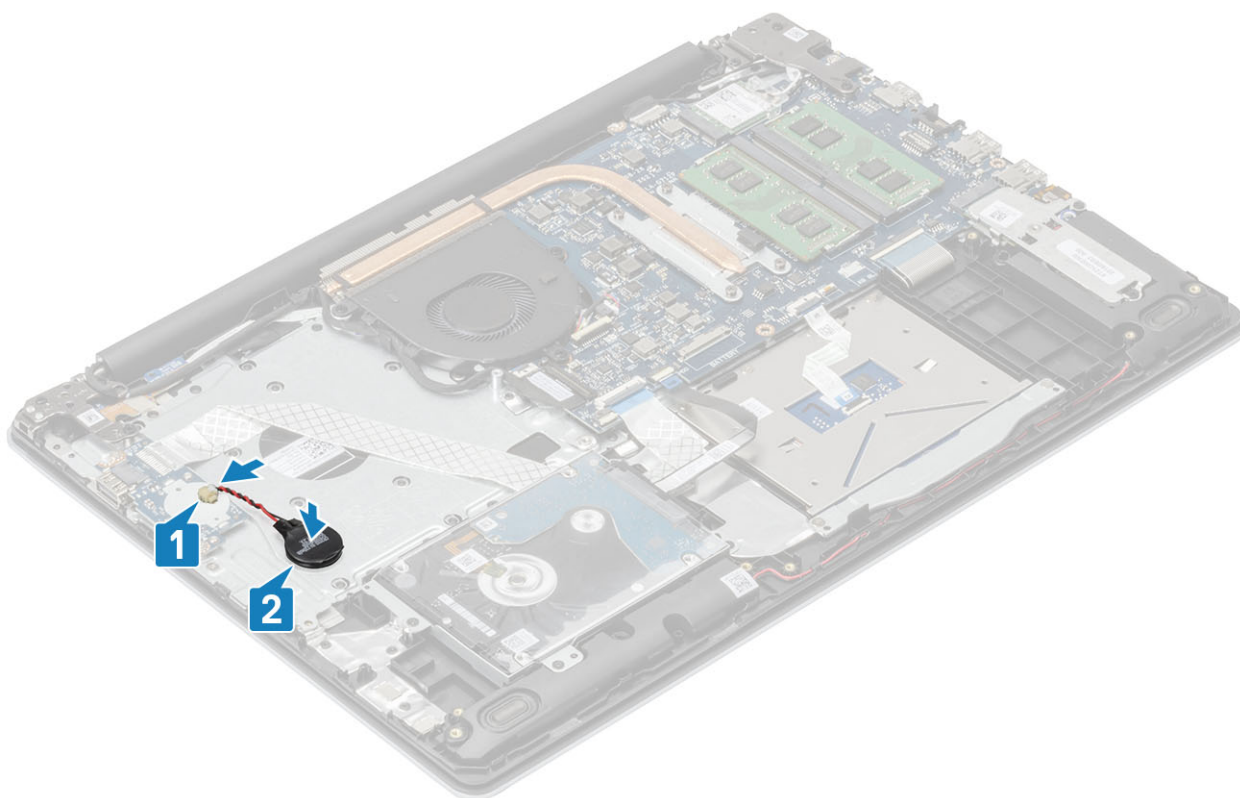

Další kroky

1. Připojte kabel [baterie](#) ke konektoru na základní desce.
2. Nasadte [spodní kryt](#).
3. Vložte [paměťovou kartu SD](#).
4. Postupujte podle postupu v části [Po manipulaci uvnitř počítače](#).

Pevný disk

Demontáž sestavy pevného disku

Požadavky

1. Postupujte podle pokynů v části [Před manipulací uvnitř počítače](#).
2. Demontujte [paměťovou kartu SD](#)
3. Demontujte [spodní kryt](#).
4. Vyjměte [baterii](#).

Kroky

1. Připojte kabel desky I/O k základní desce a zajistěte jej uzavřením západky [1].
2. Vyšroubujte čtyři šrouby (M2x3), které upevňují dotykovou podložku k sestavě opěrky pro dlaň a klávesnice [2].
3. Vyjměte sestavu pevného disku společně s kabelem ze sestavy opěrky pro dlaň a klávesnice [3].

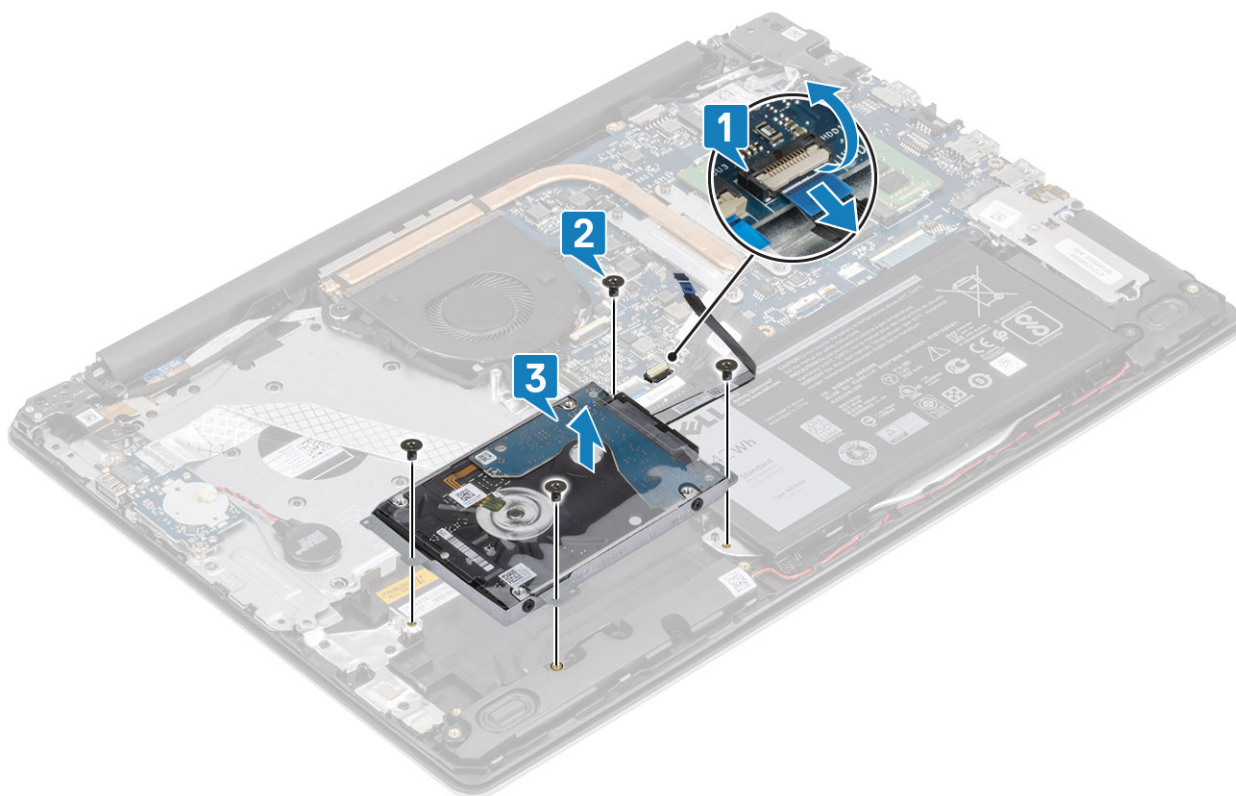

4. Odpojte mezikus od pevného disku.



5. Odšroubujte 4 šrouby (M3x3), kterými je připevněn držák pevného disku k pevnému disku [1].

6. Sejměte držák z pevného disku [2].

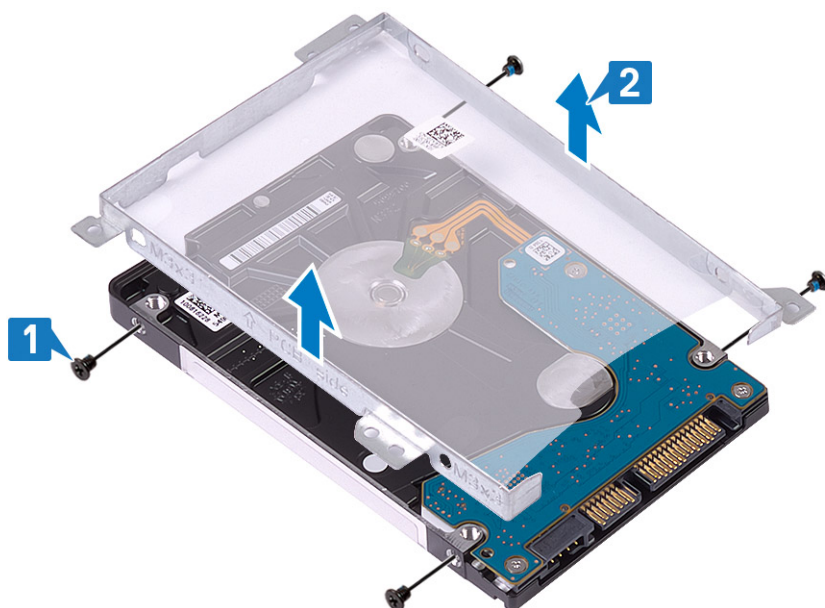

Montáž sestavy pevného disku

Kroky

1. Zarovnejte zdířky pro šrouby na pevném disku se zdířkami na držáku pevného disku [1].
2. Zašroubujte 4 šrouby (M3x3), kterými je připevněn držák pevného disku k pevnému disku [2].

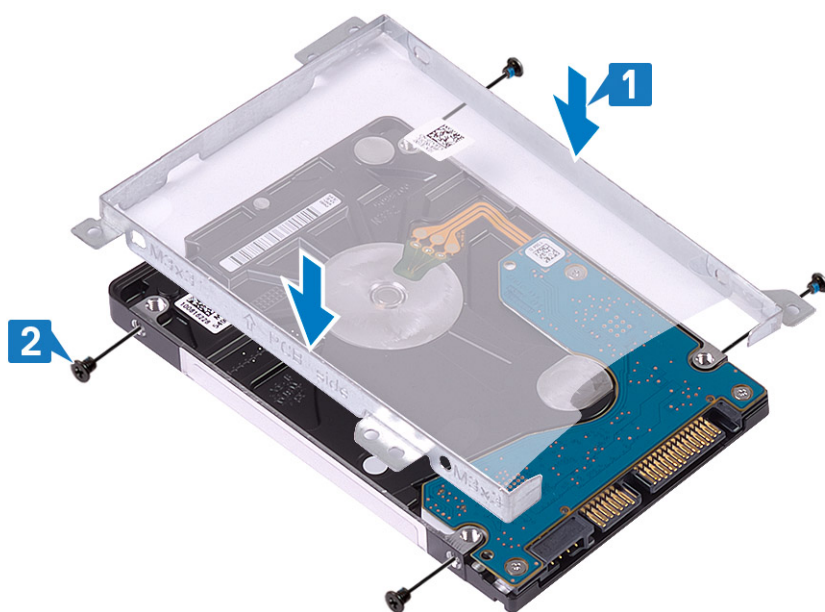

3. Připojte k pevnému disku mezikus.



4. Zarovnejte otvory pro šrouby v sestavě pevného disku s otvory pro šrouby na sestavě opěrky pro dlaň a klávesnice [1].
5. Odšroubujte čtyři šrouby (M2x3), které upevňují dotykovou podložku k sestavě opěrky rukou a klávesnice [2].
6. Připojte kabel pevného disku k základní desce a zajistěte jej uzavřením západky [3].

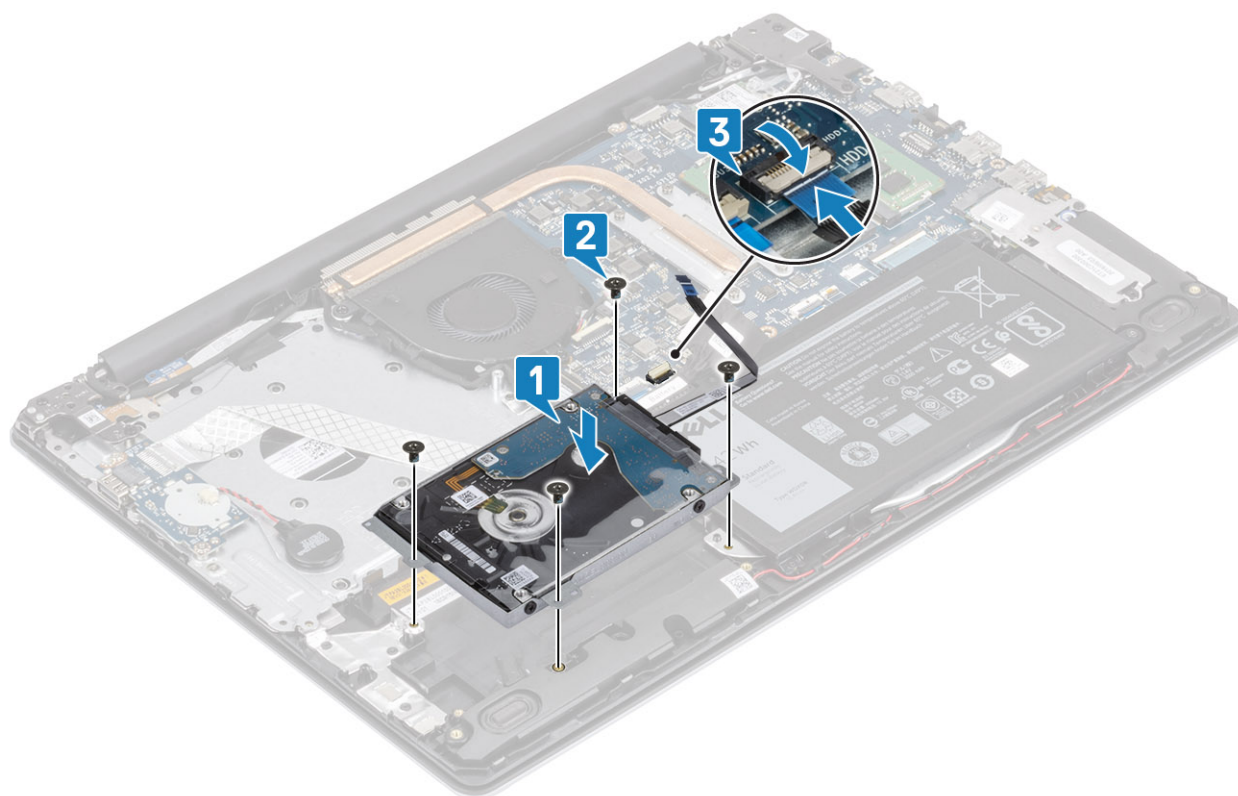

Další kroky

1. Vložte [baterii](#).
2. Nasadte [spodní kryt](#).
3. Vložte [paměťovou kartu SD](#).
4. Postupujte podle postupu v části [Po manipulaci uvnitř počítače](#).

Systemový ventilátor

Demontáž systémového ventilátoru

Požadavky

1. Postupujte podle pokynů v části [Před manipulací uvnitř počítače](#).
2. Demontujte [paměťovou kartu SD](#)
3. Demontujte [spodní kryt](#).
4. Odpojte kabel baterie od konektoru na základní desce.

Kroky

1. Odpojte kabel kabel displeje a kabel ventilátoru od základní desky [1, 2].

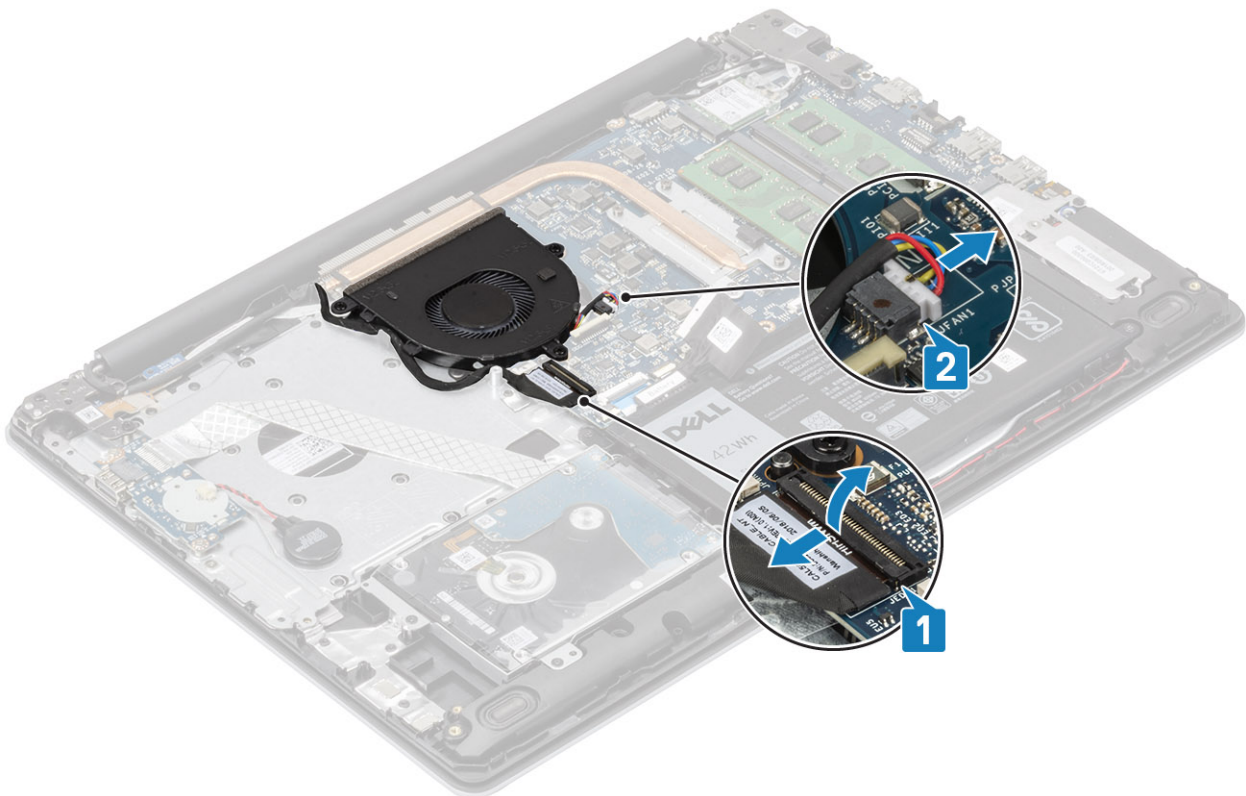

2. Uvolněte kabel displeje z vodiček na ventilátoru .

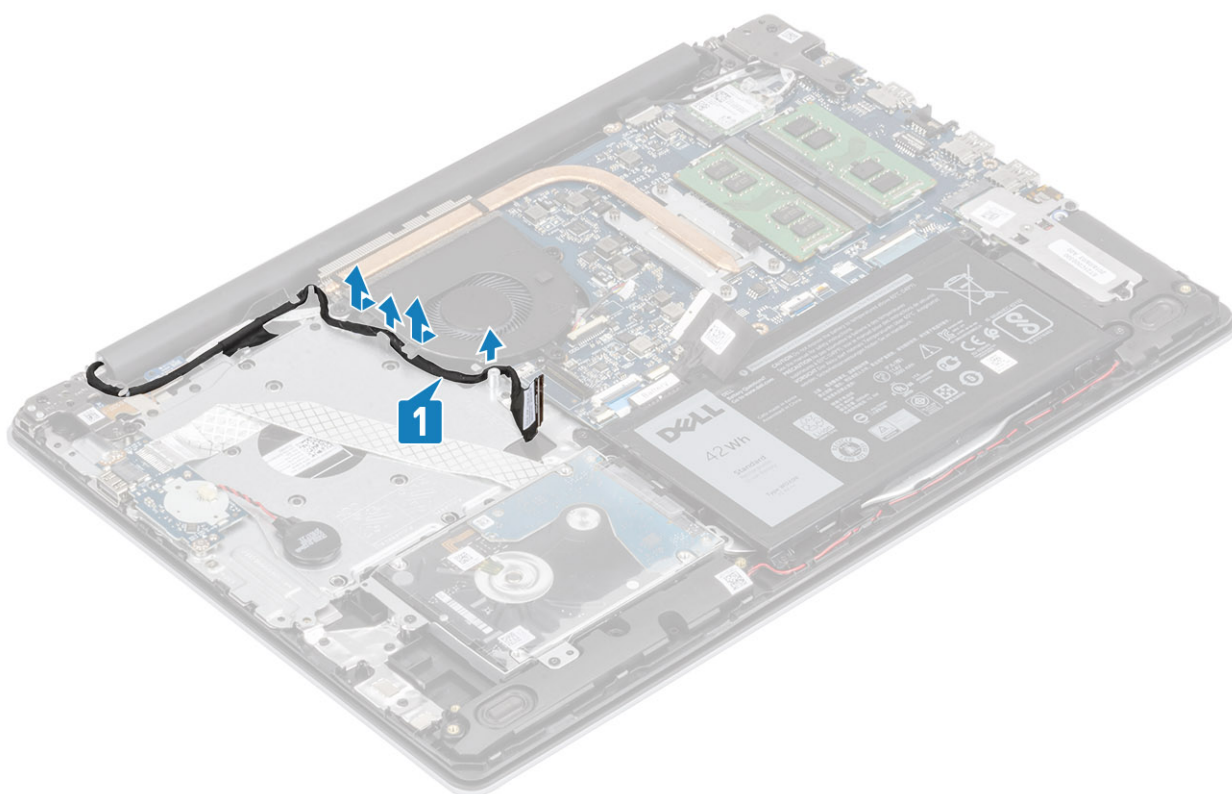

3. Vyšroubujte tři šrouby (M2.5x5), jimiž je ventilátor připevněn k sestavě opěrky pro dlaň a klávesnice [1].
4. Zvedněte ventilátor ze sestavy opěrky pro dlaň a desky klávesnice [2].

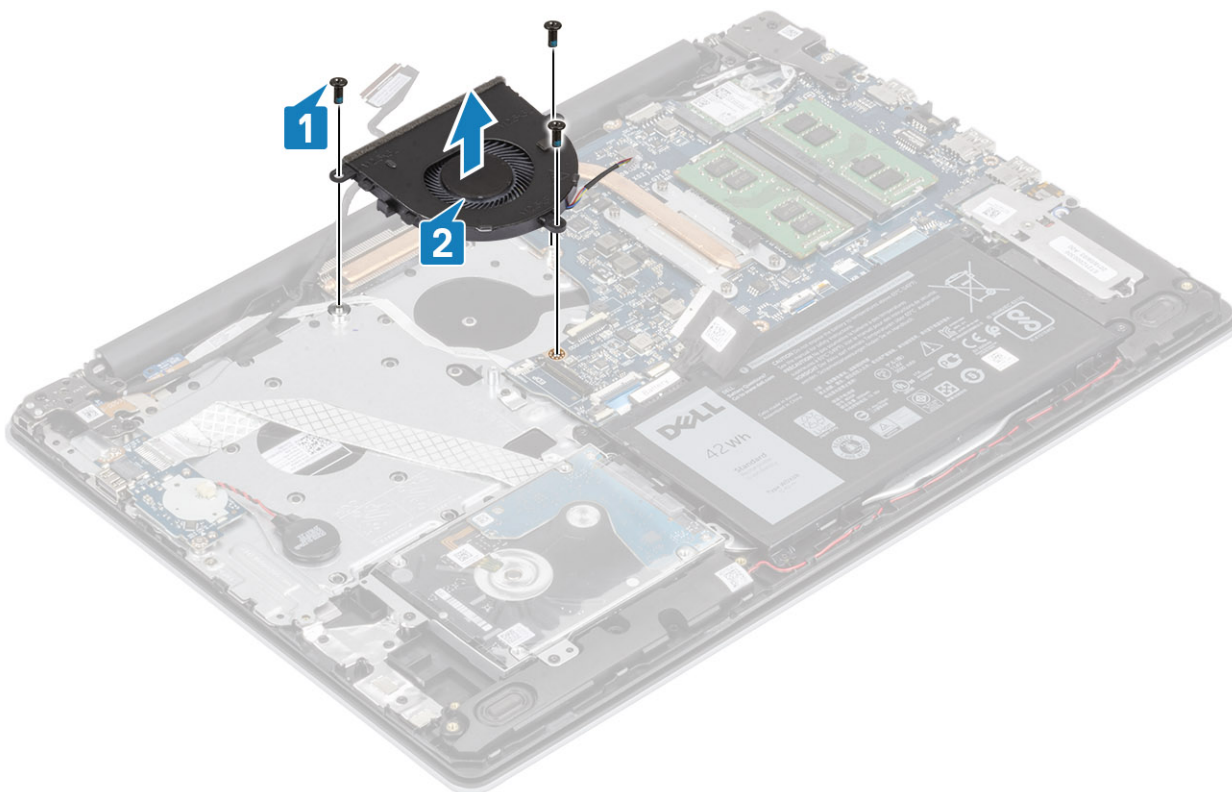

Montáž systémového ventilátoru

Kroky

1. Zarovnejte otvory pro šrouby na ventilátoru s otvory pro šrouby na sestavě opěrky pro dlaň a desky klávesnice [1].
2. Zašroubujte tři šrouby (M2,5x5), kterými je ventilátor připevněn k sestavě opěrky pro dlaň a desky klávesnice [2].

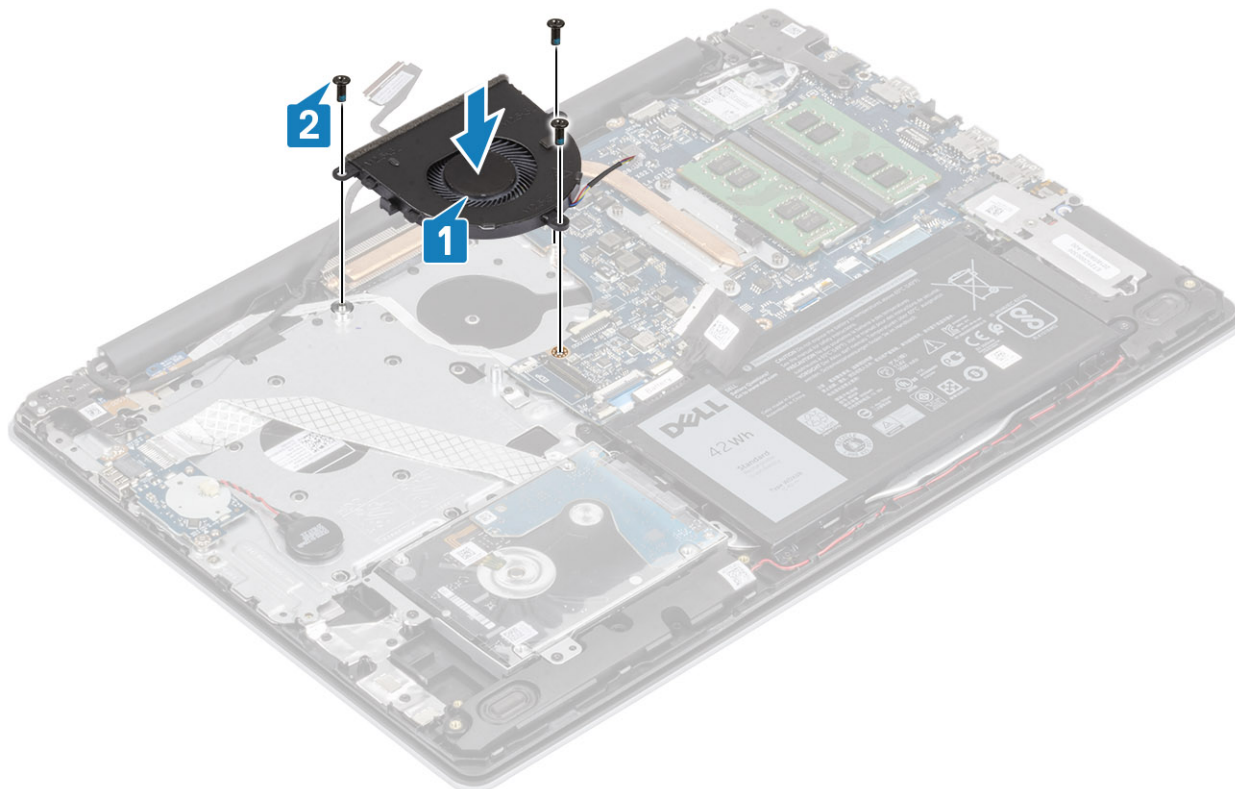

3. Ved'te kabel displeje vodičky na ventilátoru [1].

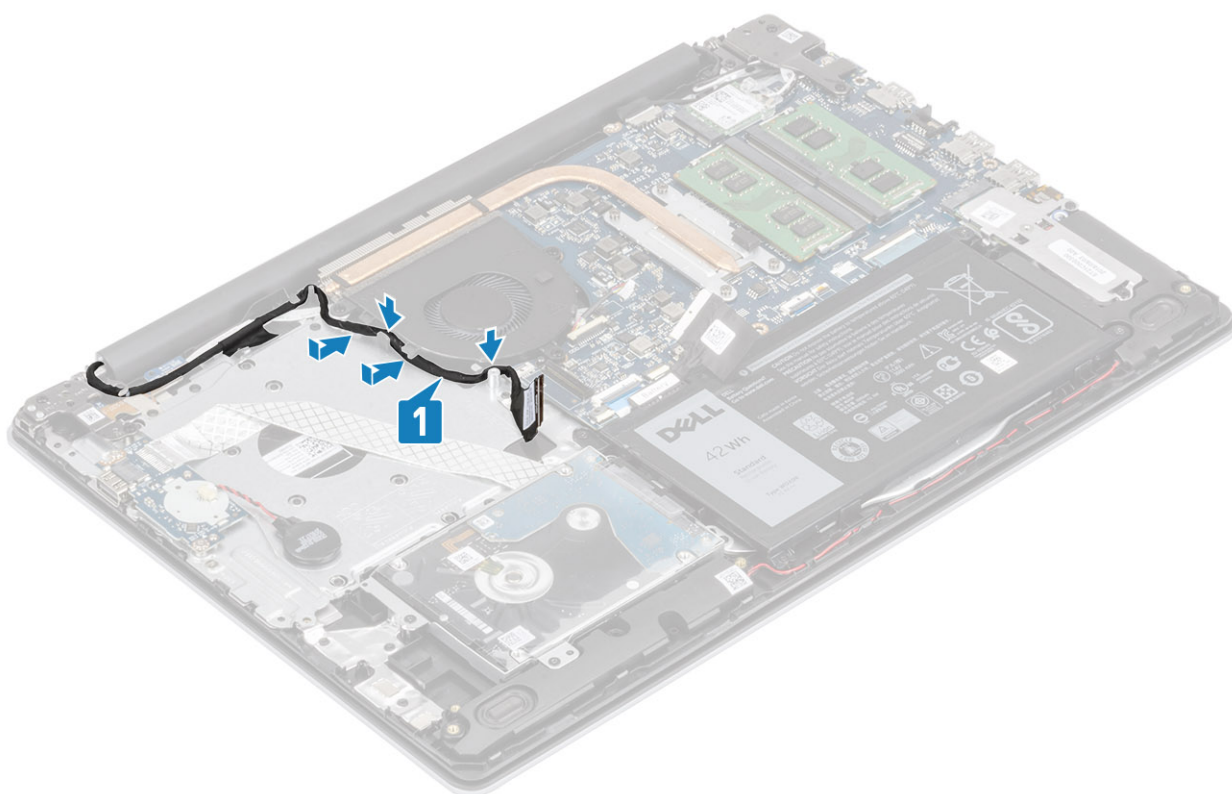

4. Připojte , kabel displeje a kabel ventilátoru k základní desce [1, 2].

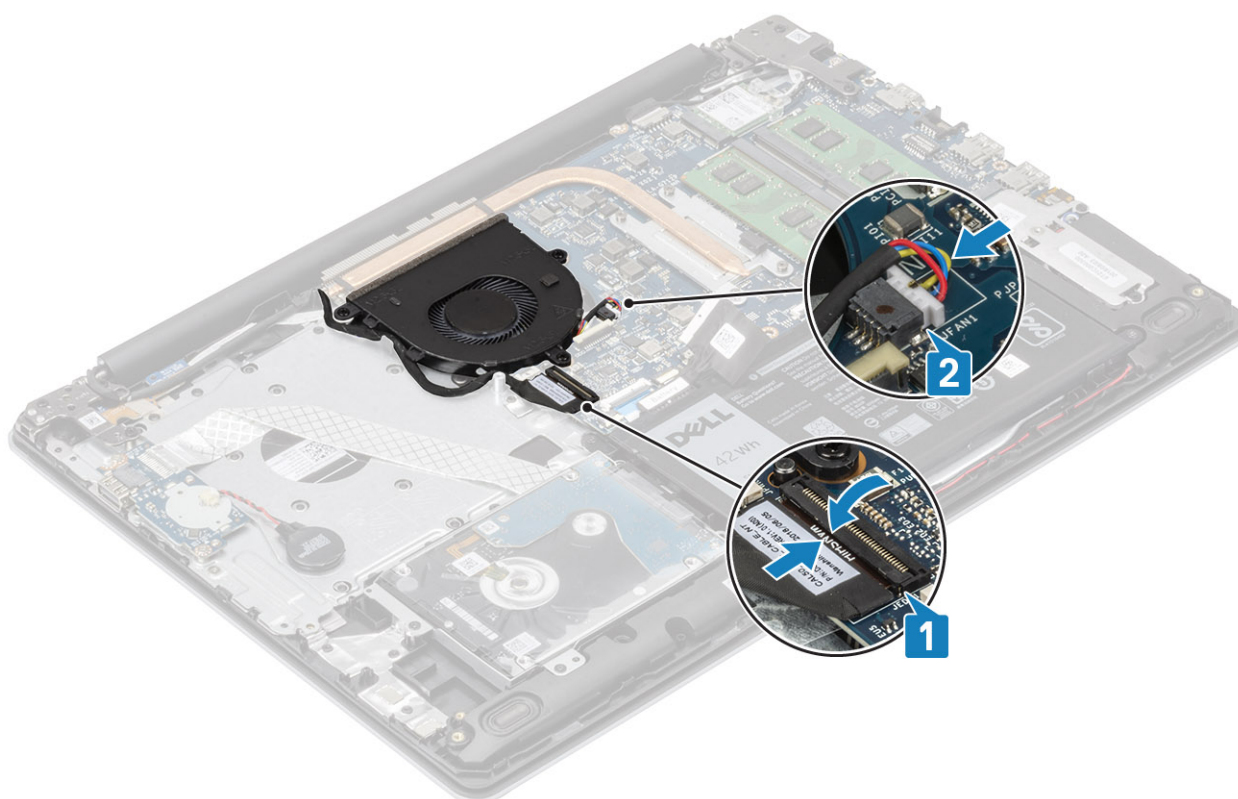

Další kroky

1. Vložte [baterii](#).
2. Nasad'te [spodní kryt](#).
3. Vložte [paměťovou kartu SD](#).

4. Postupujte podle postupu v části [Po manipulaci uvnitř počítače](#).

Chladič

Demontáž chladiče

Požadavky

1. Postupujte podle pokynů v části [Před manipulací uvnitř počítače](#).
2. Demontujte [paměťovou kartu SD](#)
3. Demontujte [spodní kryt](#).
4. Vyjměte [baterii](#).
5. Vyjměte [systémový ventilátor](#).

Kroky

1. Povolte čtyři šrouby, jimiž je chladič připevněn k základní desce [1].

i | **POZNÁMKA** Šrouby povolte v pořadí [1, 2, 3, 4] uvedeném na chladiči.

2. Zvedněte chladič ze základní desky [2].

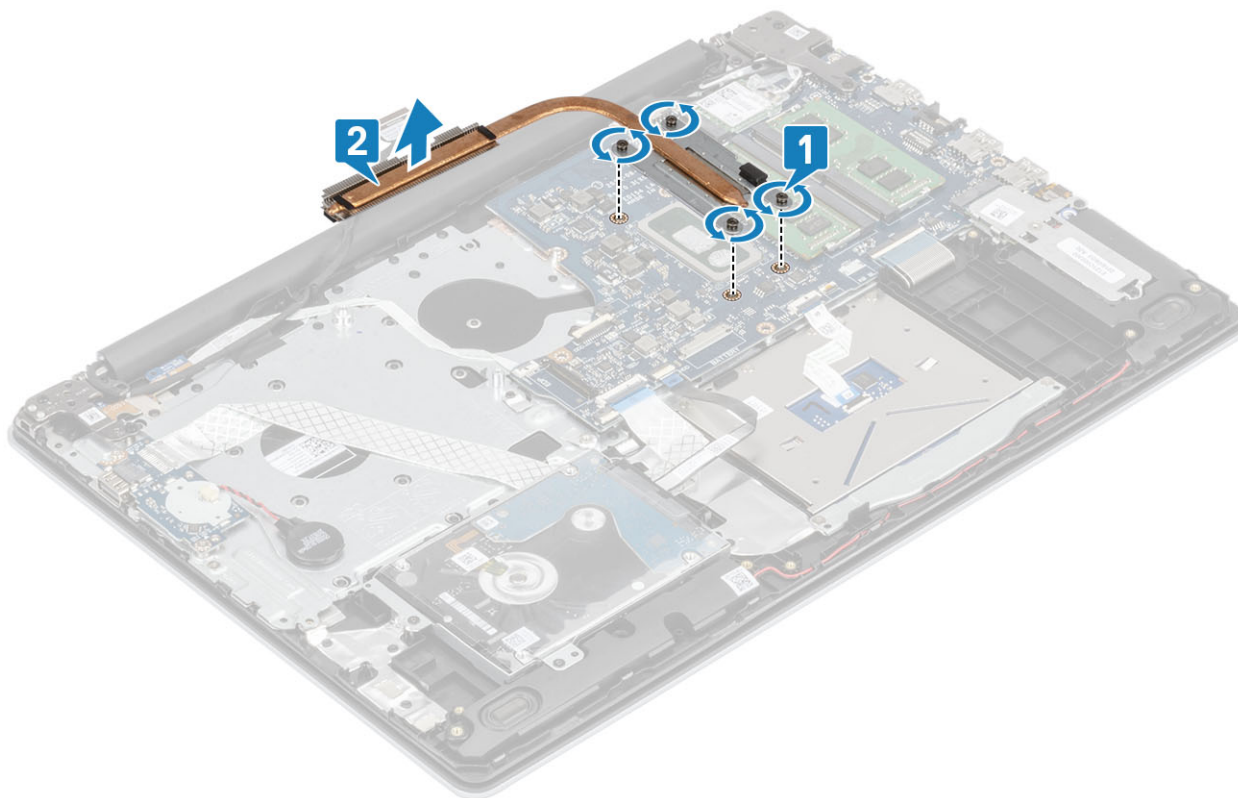

Montáž chladiče

Kroky

1. Umístěte chladič na základní desku a poté zarovnejte jeho otvory pro šrouby s odpovídajícími otvory na základní desce [1].
2. Postupně (podle pořadí vyznačeného na chladiči) utáhněte čtyři jisticí šrouby, které připevňují chladič k základní desce [2].

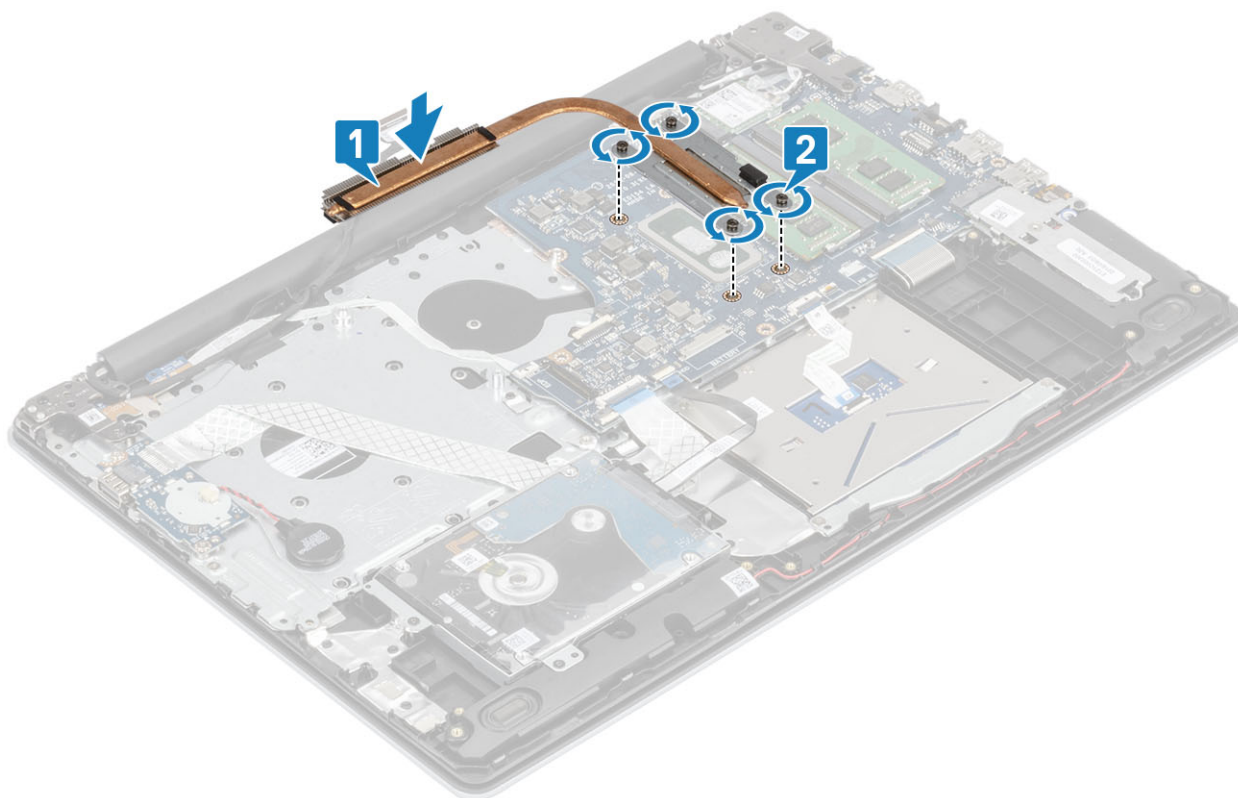

Další kroky

1. Připojte kabel baterie ke konektoru na základní desce.
2. Vložte [baterii](#).
3. Nasadte [spodní kryt](#).
4. Vložte [paměťovou kartu SD](#)
5. Postupujte podle postupu v části [Po manipulaci uvnitř počítače](#).

Reproduktory

Demontáž reproduktorů

Požadavky

1. Postupujte podle pokynů v části [Před manipulací uvnitř počítače](#).
2. Demontujte [paměťovou kartu SD](#)
3. Demontujte [spodní kryt](#).
4. Vyjměte [baterii](#).
5. Demontujte [disk SSD](#).

Kroky

1. Odpojte kabel reproduktoru od základní desky [1].
2. Uvolněte a vyjměte kabel reproduktoru z vodiček na sestavě opěrky rukou a klávesnice [2].
3. Zdvihněte reproduktory společně s kabelem ze sestavy opěrky pro dlaň a klávesnice [3].

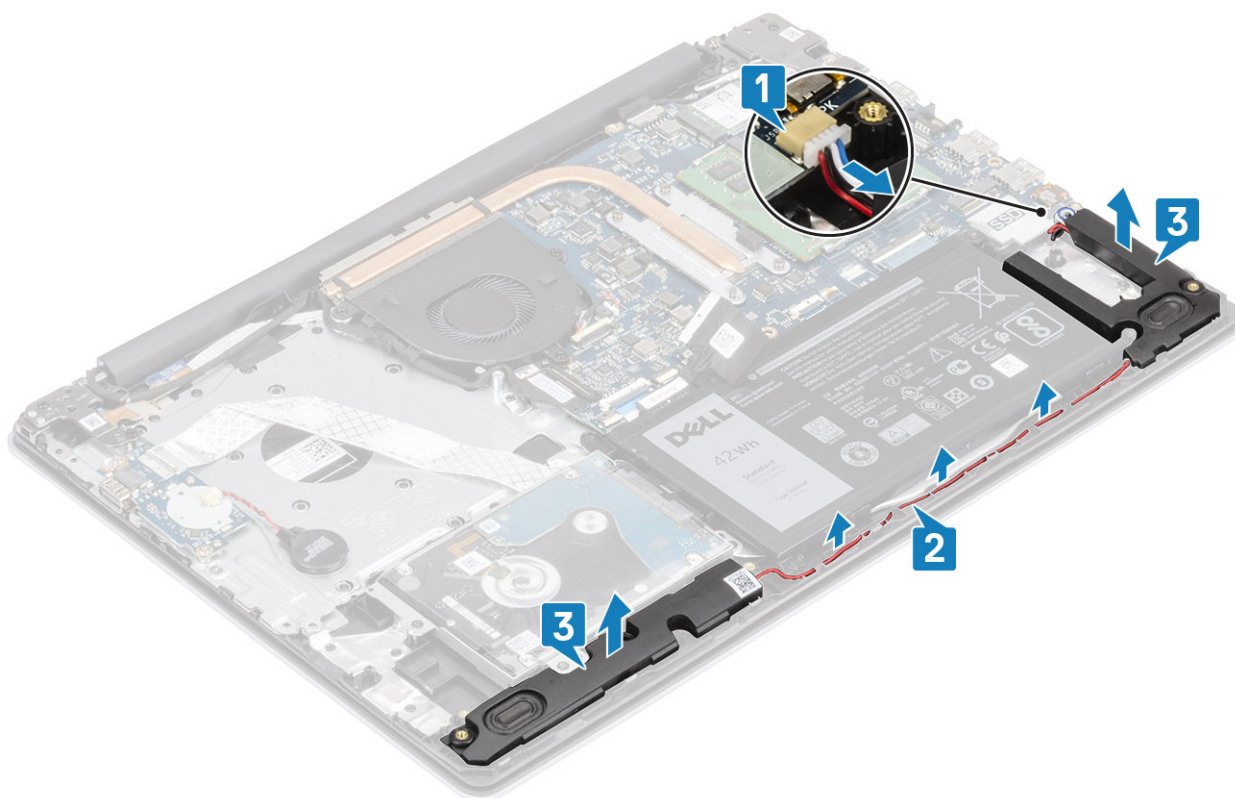

Instalace reproduktorů

O této úloze

POZNÁMKA Pokud při demontáži reproduktorů vytlačíte pryžové průchodky, před montáží reproduktorů tyto průchodky zatlačte zpět.

Kroky

1. Pomocí zarovnávacích výčnělků a pryžových průchodek umístěte reproduktory do slotů na sestavě opěrky rukou a klávesnice [1].
2. Protáhněte kabel reproduktoru vodičky na sestavě opěrky pro dlaň a klávesnice [2].
3. Připojte kabel reproduktoru k základní desce [3].

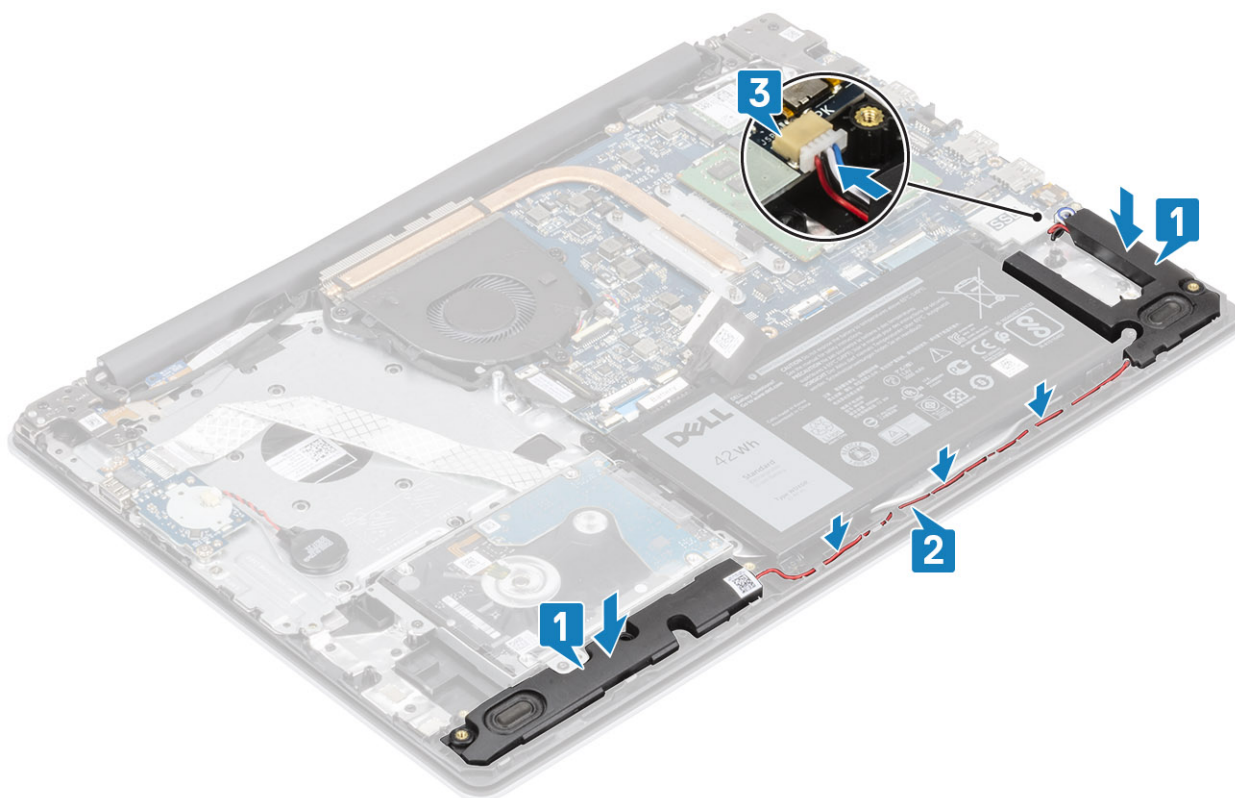

Další kroky

1. Vložte [disk SSD](#).
2. Vložte [baterii](#).
3. Nasaďte [spodní kryt](#).
4. Vložte [paměťovou kartu SD](#).
5. Postupujte podle postupu v části [Po manipulaci uvnitř počítače](#).

Deska I/O

Demontáž desky I/O

Požadavky

1. Postupujte podle pokynů v části [Před manipulací uvnitř počítače](#).
2. Demontujte [paměťovou kartu SD](#)
3. Demontujte [spodní kryt](#).
4. Vyjměte [baterii](#).
5. Demontujte [sestavu pevného disku](#)

Kroky

1. Odpojte kabel knoflíkové baterie od desky I/O [1].
2. Otevřete západku a odpojte kabel desky I/O od základní desky [2].

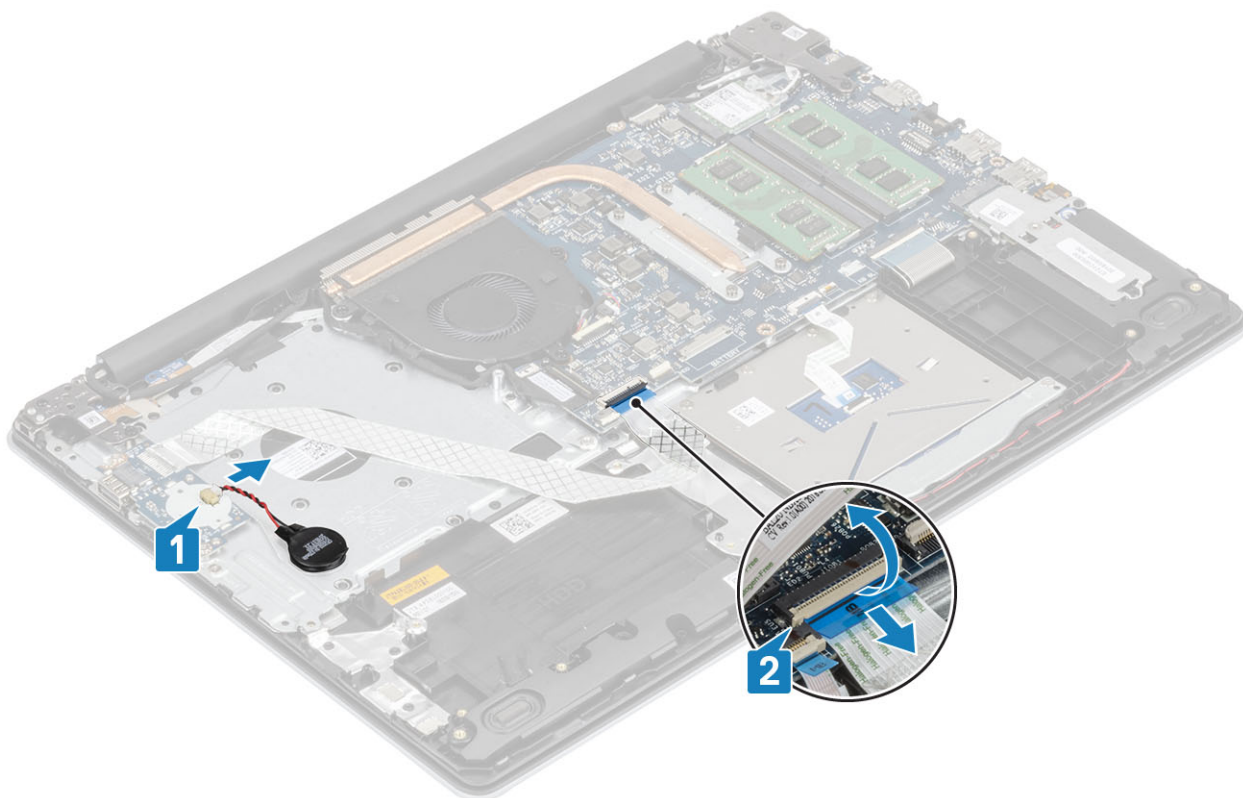

3. Vyšroubujte dva šrouby (M2x4) připevňující desku I/O k sestavě opěrky pro dlaň a klávesnice [1].
4. Zdvihněte desku I/O společně s kabelem ze sestavy opěrky pro dlaň a klávesnice [2].

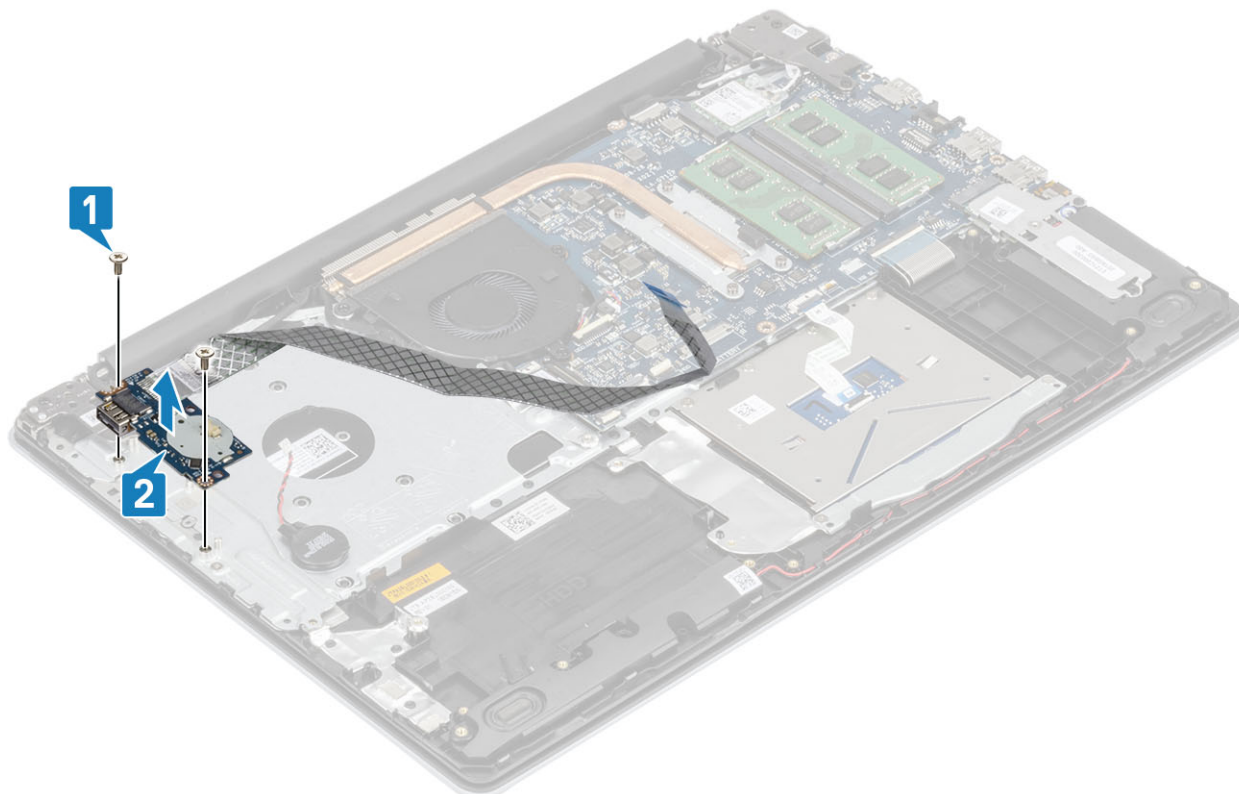

Montáž desky I/O

Kroky

1. Umístěte pomocí zarovnávacích výčnělků desku I/O do sestavy opěrky pro dlaň a klávesnice [1].
2. Zašroubujte dva šrouby (M2x4) připevňující desku I/O k sestavě opěrky pro dlaň a klávesnice [2].

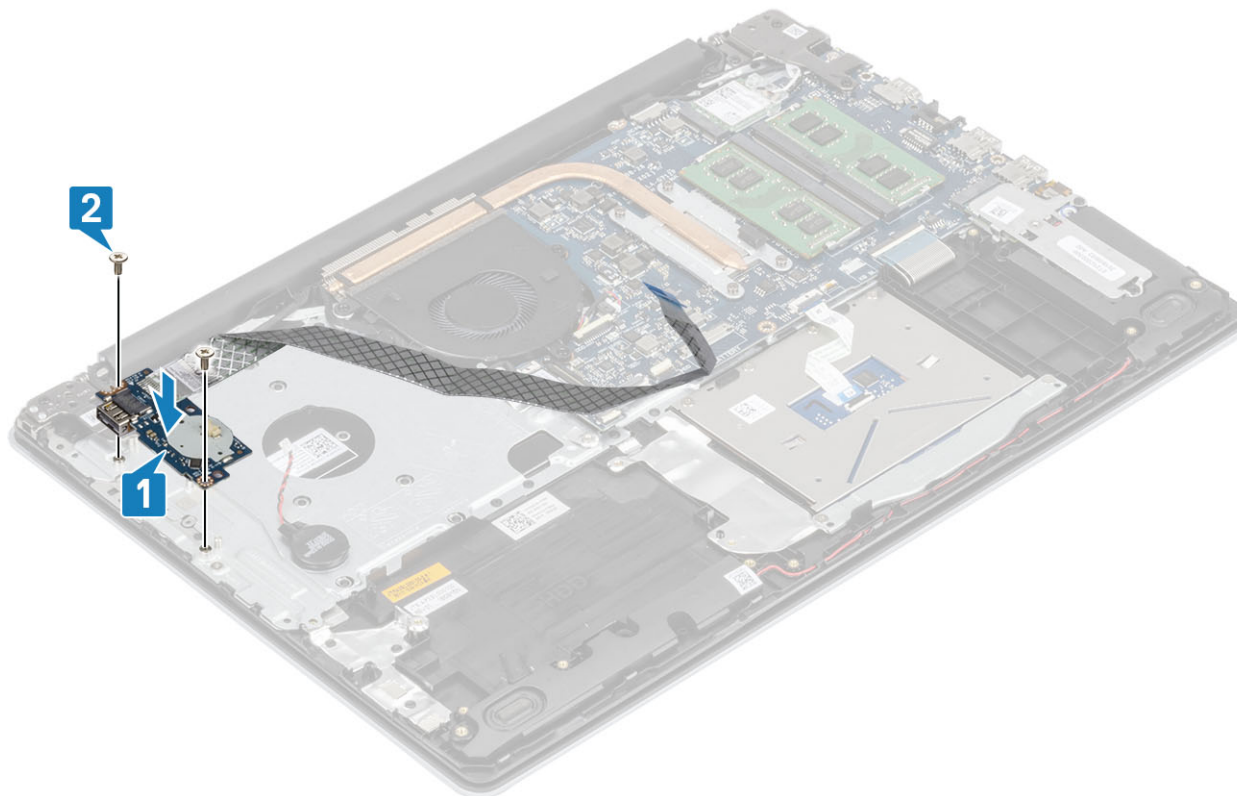

3. Připojte kabel knoflíkové baterie k desce I/O [1].
4. Připojte kabel desky I/O k základní desce a zajistěte jej uzavřením západky [2].

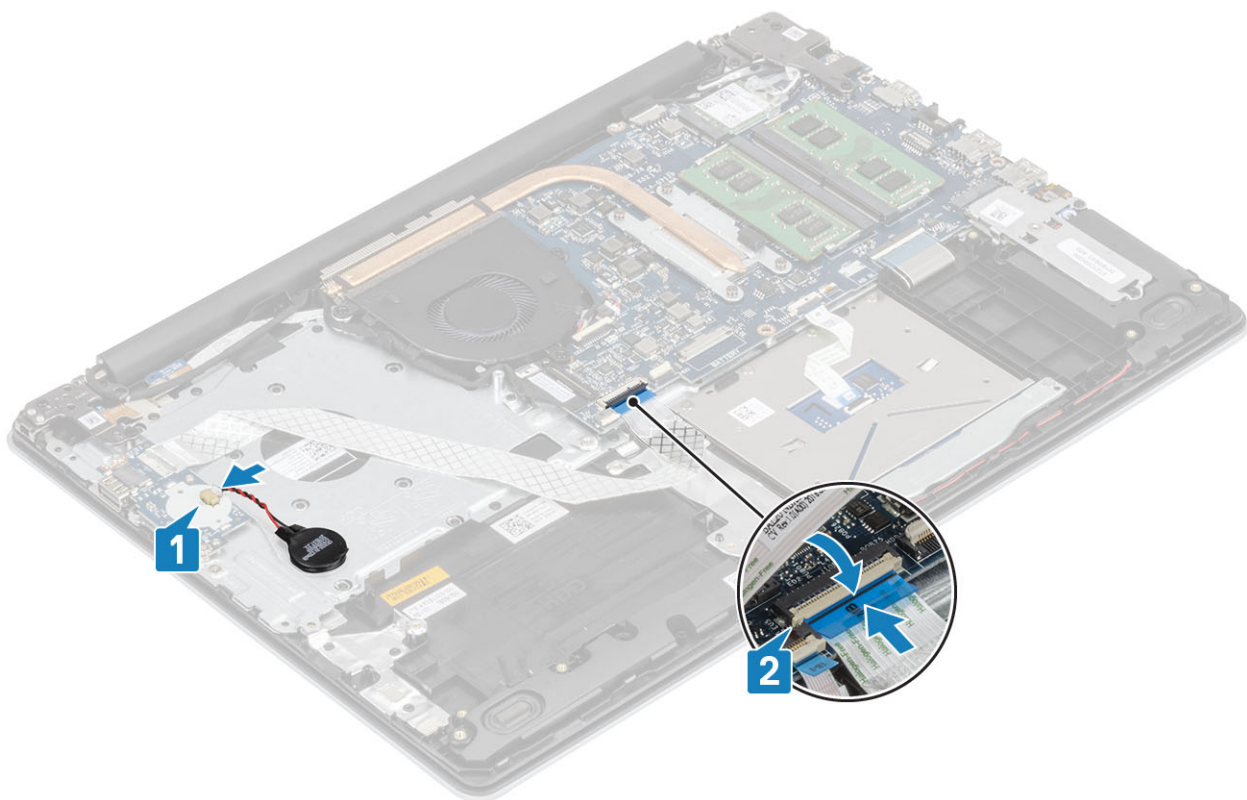

Další kroky

1. Vložte [sestavu pevného disku](#).
2. Vložte [baterii](#).
3. Nasaďte [spodní kryt](#).
4. Vložte [paměťovou kartu SD](#)
5. Postupujte podle postupu v části [Po manipulaci uvnitř počítače](#).

Dotyková podložka

Vyjmutí sestavy dotykové podložky

Požadavky

1. Postupujte podle pokynů v části [Před manipulací uvnitř počítače](#).
2. Demontujte [paměťovou kartu SD](#)
3. Demontujte [spodní kryt](#).
4. Vyjměte [baterii](#).

Kroky

1. Otevřete západku a odpojte kabel pevného disku a kabel dotykové podložky od základní desky [1, 2].
2. Odlopněte pásku, kterou je dotyková podložka připevněna k sestavě opěrky pro dlaň a klávesnice [3].

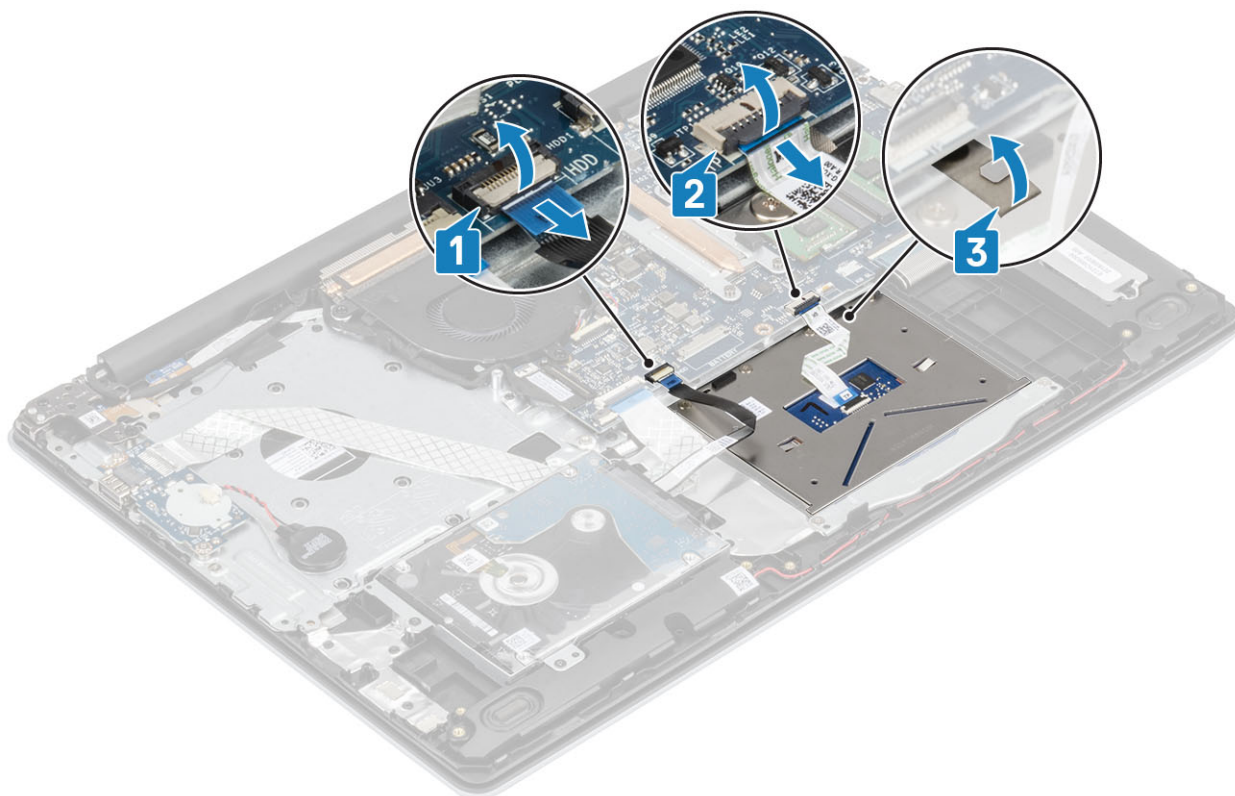

3. Vyšroubujte dva šrouby (M2x2), jimiž je držák dotykové podložky připevněn k sestavě opěrky pro dlaň a klávesnice [1].
4. Zvedněte držák dotykové podložky ze sestavy opěrky pro dlaň a klávesnice [2].

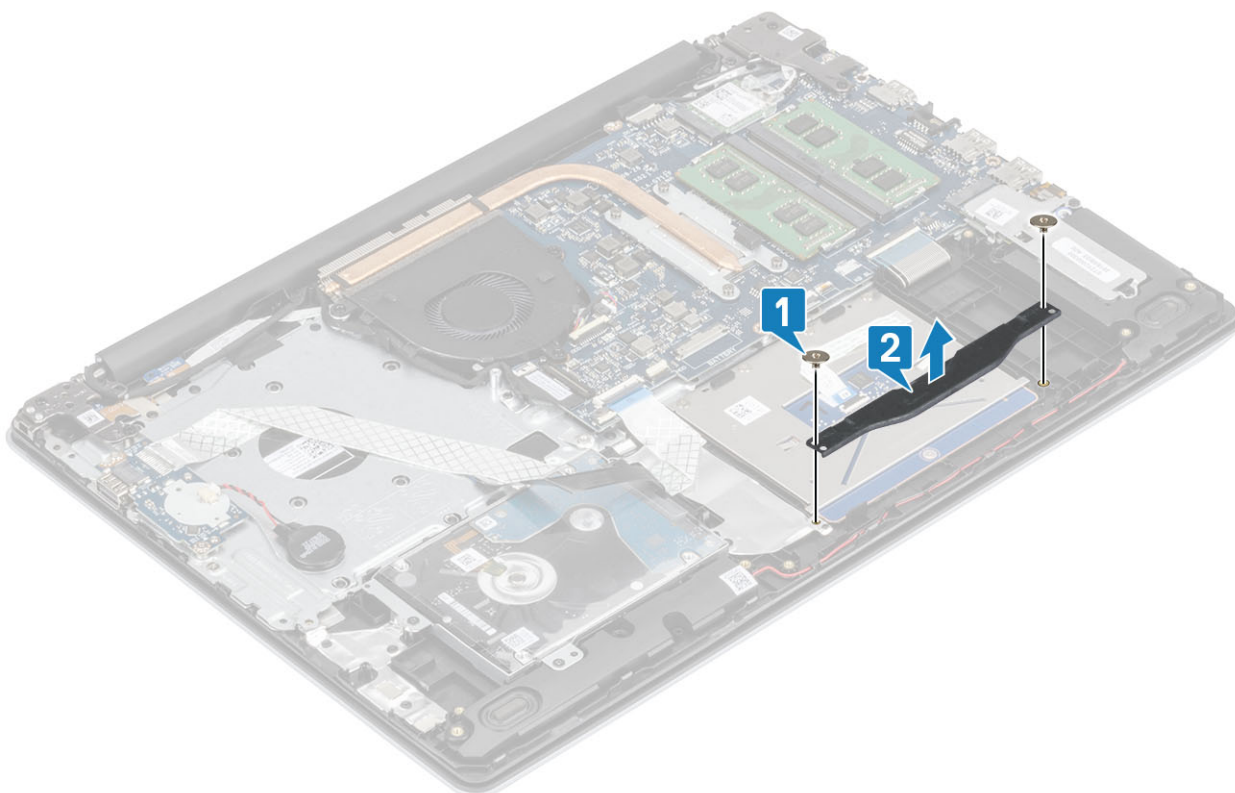

5. Vyšroubujte čtyři šrouby (M2x2), jimiž je dotyková podložka připevněna k sestavě opěrky pro dlaň a klávesnice [1].
6. Zvedněte dotykovou podložku ze sestavy opěrky pro dlaň a klávesnice [2].

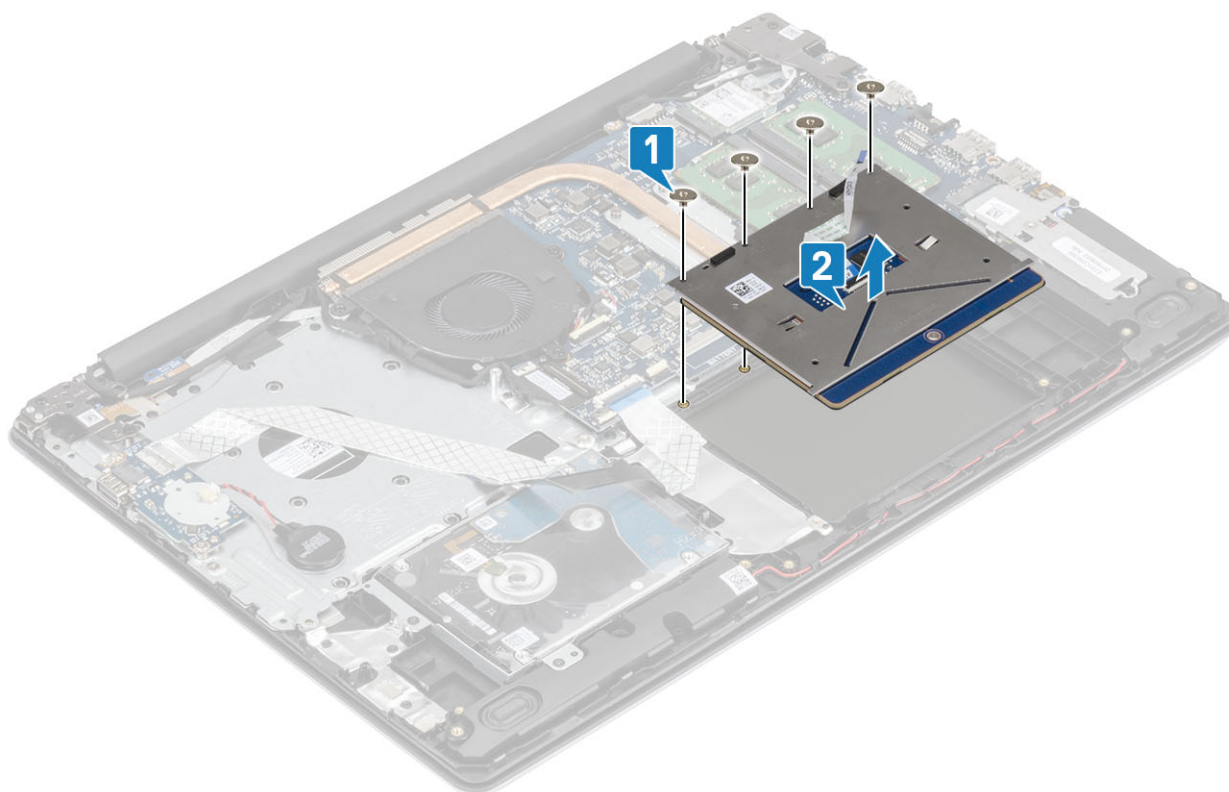

Montáž sestavy dotykové podložky

O této úloze

POZNÁMKA Zkontrolujte, zda je dotyková podložka zarovnaná s vodítky na sestavě opěrky pro dlaň a klávesnice; na obou stranách dotykové podložky přitom musí být stejná mezera.

Kroky

1. Vložte dotykovou podložku do slotu na sestavě opěrky rukou a klávesnice [1].
2. Zašroubujte čtyři šrouby (M2x2), jimiž je dotyková podložka připevněna k sestavě opěrky rukou a klávesnice [2].

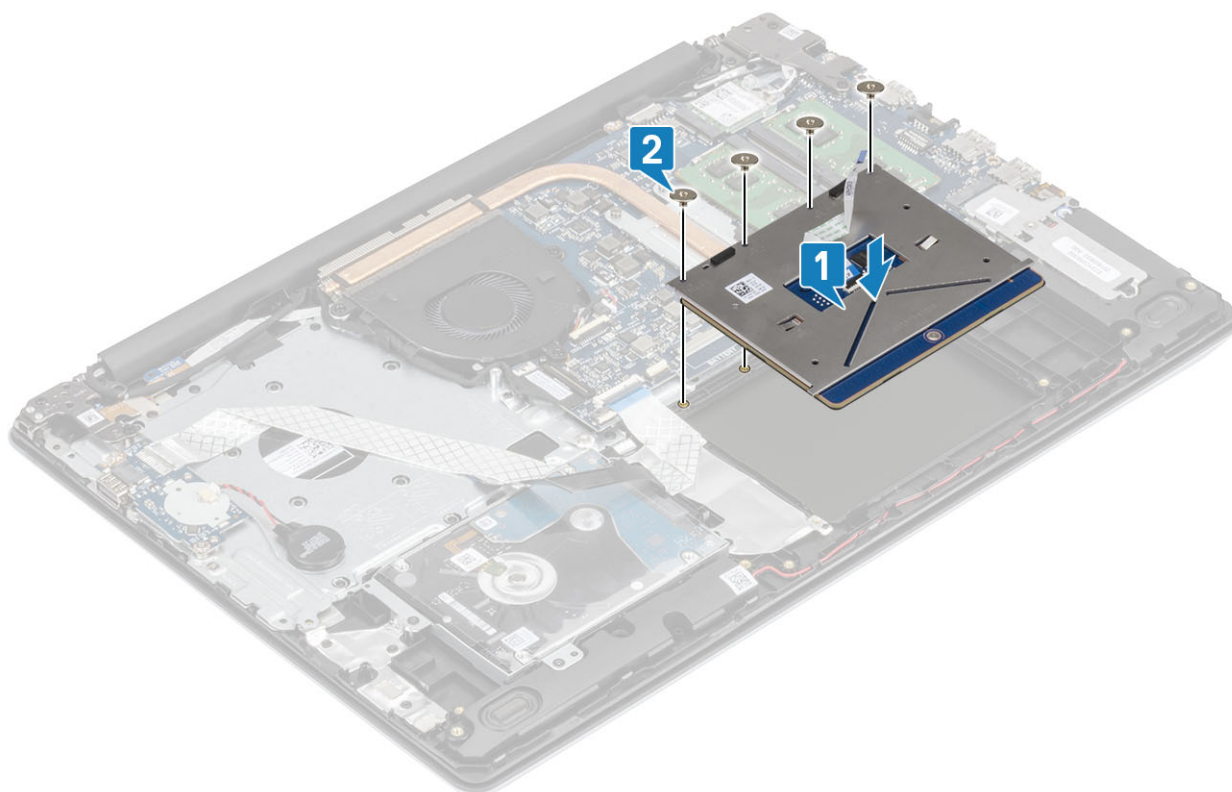

3. Vložte držák dotykové podložky do slotu na sestavě opěrky rukou a klávesnice [1].
4. Zašroubujte dva šrouby (M2x2), jimiž je držák dotykové podložky připevněn k sestavě opěrky rukou a klávesnice [2].

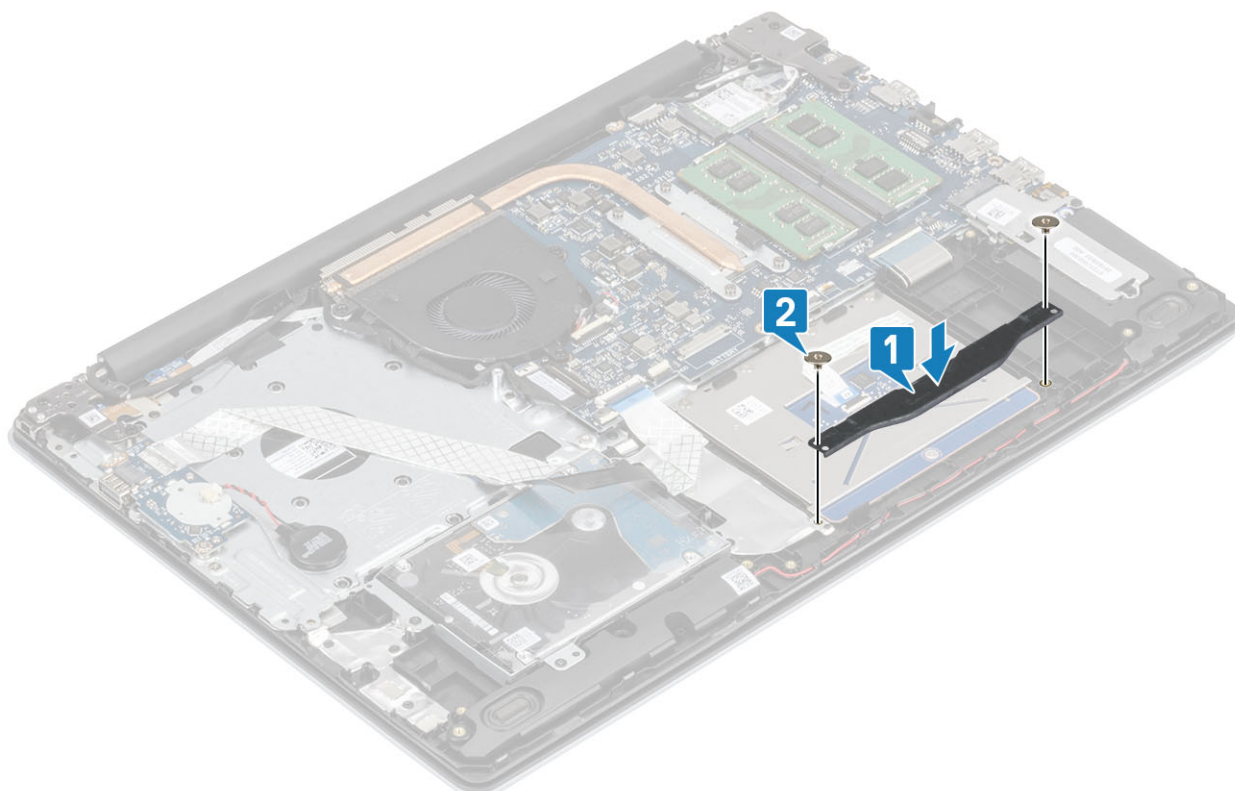

5. Přilepte pásku, kterou je dotyková podložka připevněna k sestavě opěrky rukou a klávesnice [1].
6. Zasuňte kabel dotykové podložky a kabel pevného disku do konektoru na základní desce a připevněte je uzavřením západky [2, 3].

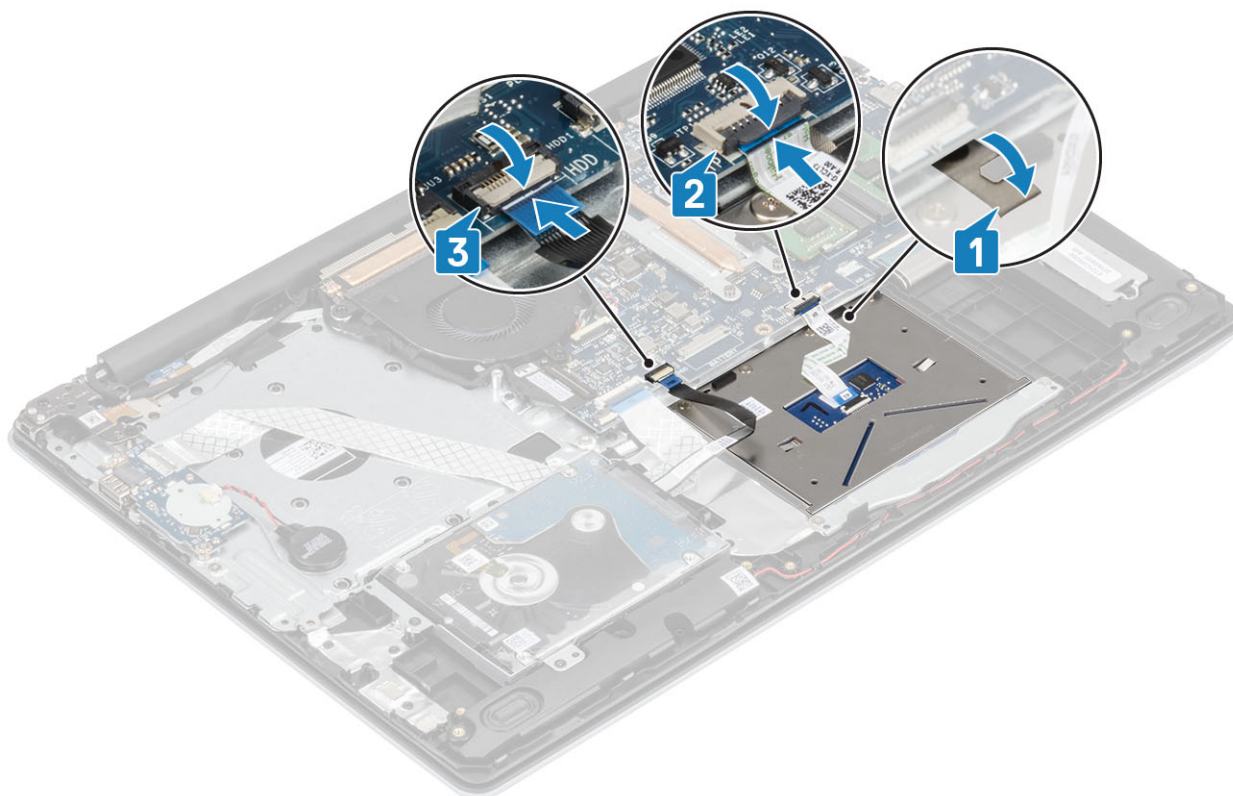

Další kroky

1. Vložte [baterii](#).
2. Nasadte [spodní kryt](#).
3. Vložte [paměťovou kartu SD](#)
4. Postupujte podle postupu v části [Po manipulaci uvnitř počítače](#).

Sestava displeje

Demontáž sestavy displeje

Požadavky

1. Postupujte podle pokynů v části [Před manipulací uvnitř počítače](#).
2. Demontujte [paměťovou kartu SD](#)
3. Demontujte [spodní kryt](#).
4. Odpojte kabel baterie od konektoru na základní desce.
5. Demontujte [kartu WLAN](#).

Kroky

1. Otevřete západku a odpojte kabel displeje od základní desky [1].
2. Uvolněte kabel displeje z vodičků na sestavě opěrky pro dlaň a klávesnice [2].
3. Odlepte pásku, kterou je připevněna anténa bezdrátového připojení, ze základní desky [3].

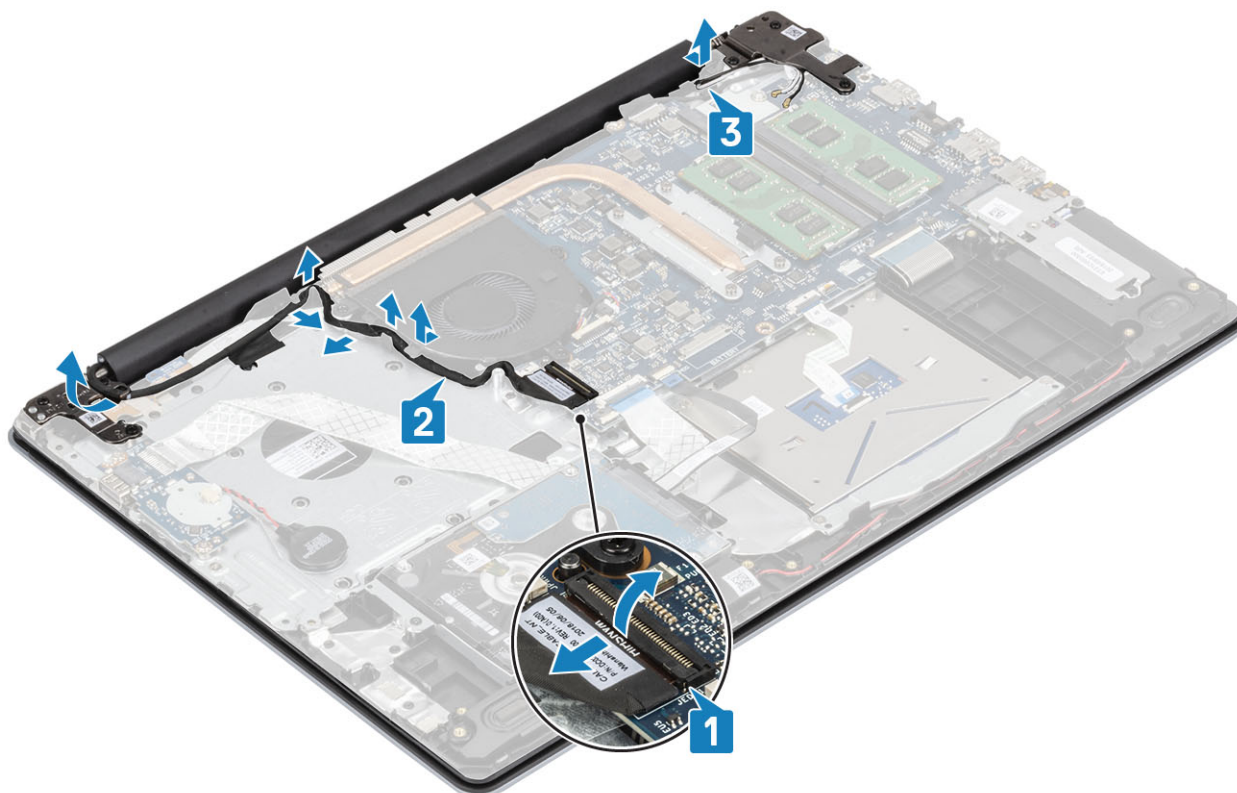

4. Vyšroubujte pět šroubů (M2.5x5), jimiž jsou levý a pravý závěs připevněny k základní desce a sestavě opěrky pro dlaň a klávesnice [1].
5. Zešikma zvedněte sestavu opěrky pro dlaň a klávesnice [2].

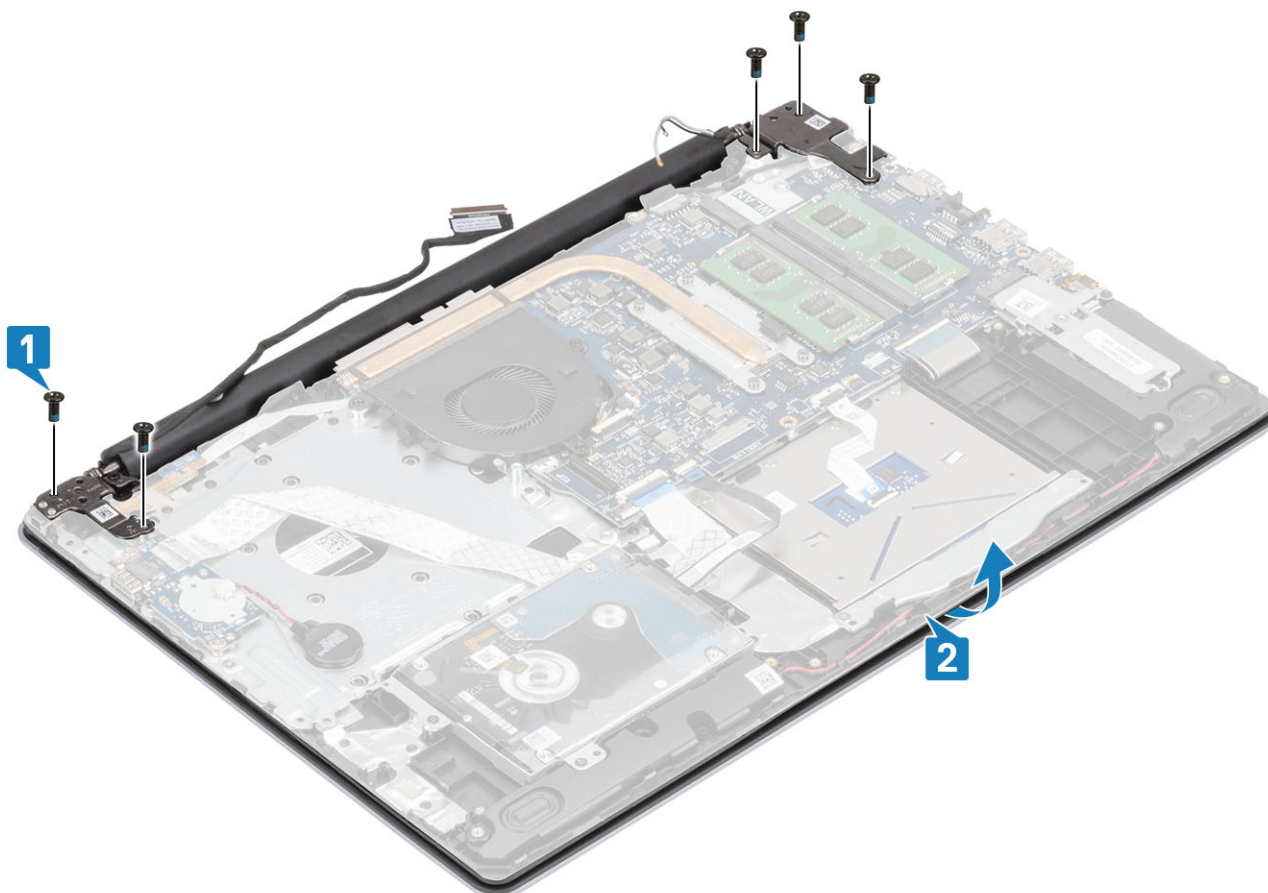

6. Zvedněte panty. Vyměňte sestavu opěrky pro dlaň a klávesnice ze sestavy displeje [1, 2].

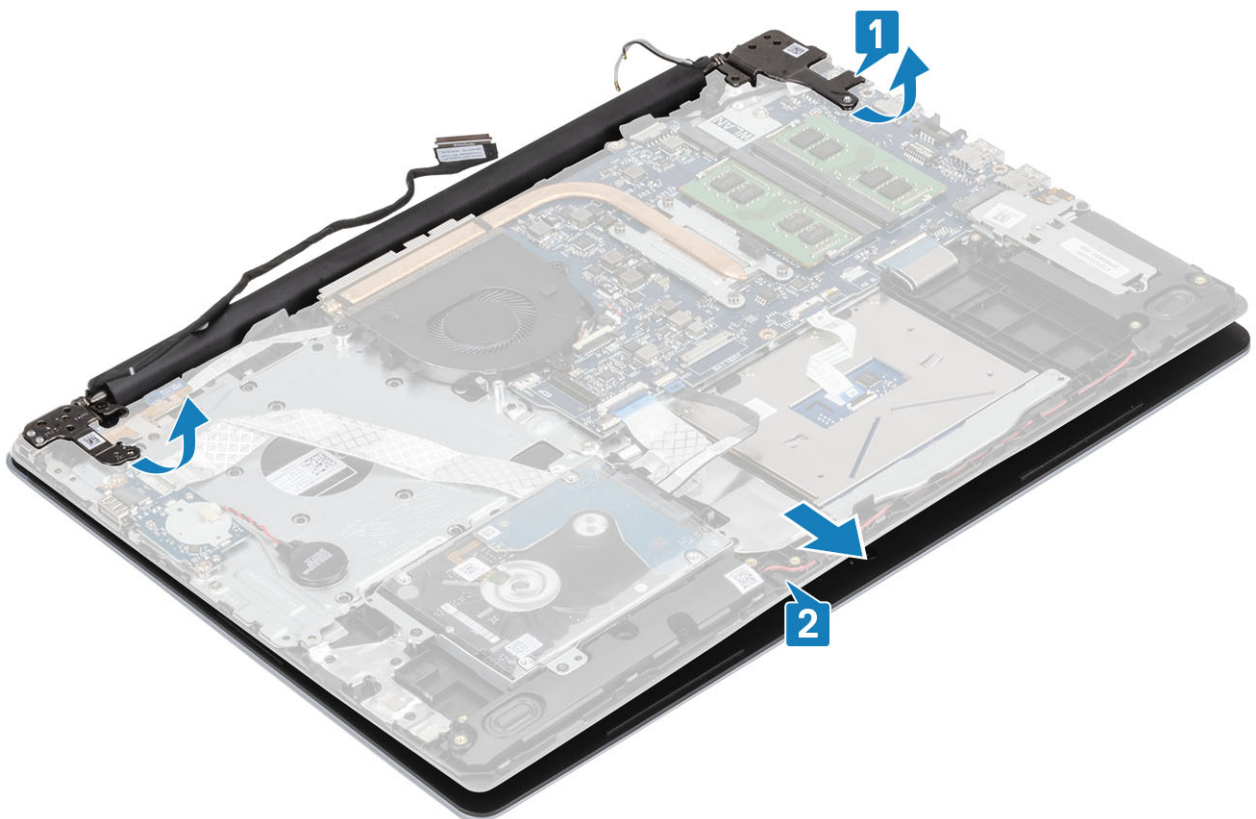

7. Po provedení všech výše uvedených kroků vám zůstane pouze sestava displeje.



Instalace sestavy displeje

O této úloze

POZNÁMKA Před vložením sestavy displeje na sestavu opěrky pro dlaň a klávesnice ověřte, že závěsy jsou otevřené na maximum.

Kroky

1. Zarovnejte sestavu opěrky pro dlaň a klávesnice a zasuňte ji pod závěsy na sestavě displeje [1].
2. Položte sestavu opěrky pro dlaň a klávesnice na sestavu displeje [2].
3. Zatlačte závěsy dolů na základní desku a sestavu opěrky pro dlaň a klávesnice [3].

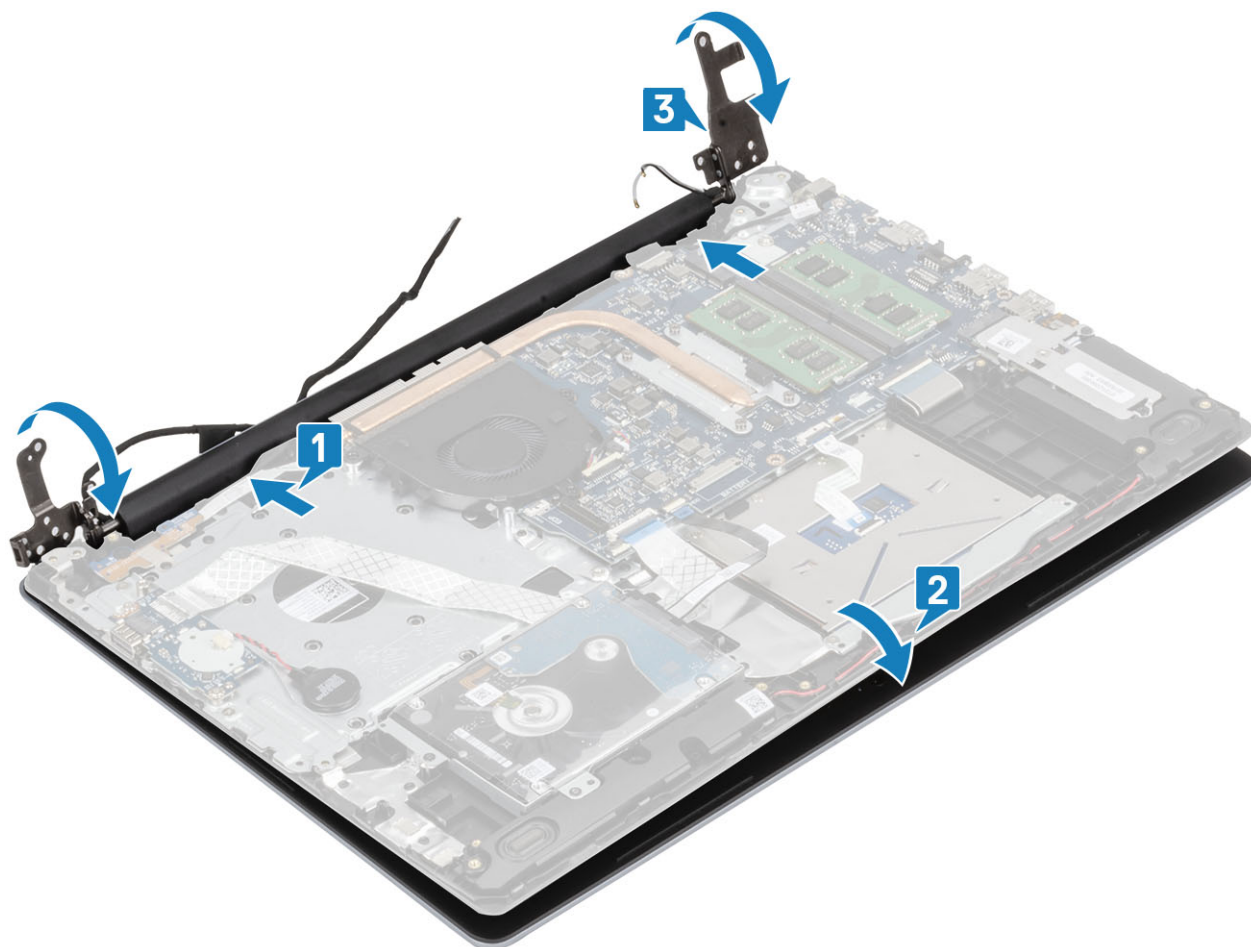

4. Zašroubujte pět šroubů (M2.5x5), jimiž jsou levý a pravý závěs připevněny k základní desce a sestavě opěrky pro dlaň a klávesnice [1].

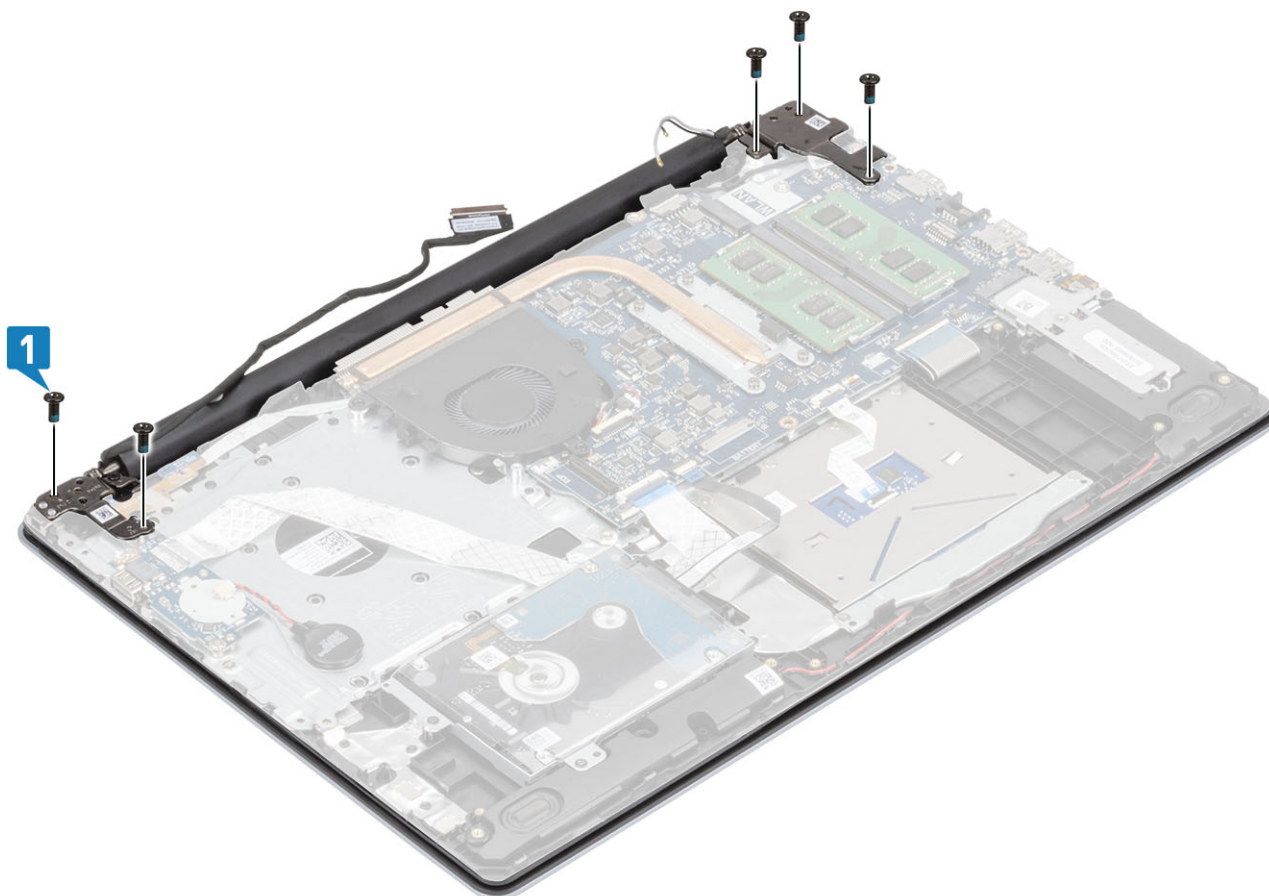

5. Protáhněte kabel displeje vodítky na sestavě opěrky pro dlaň a klávesnice [1].
6. Připojte kabel displeje ke konektoru na základní desce [2].
7. Připevněte anténní kabely k základní desce [3].

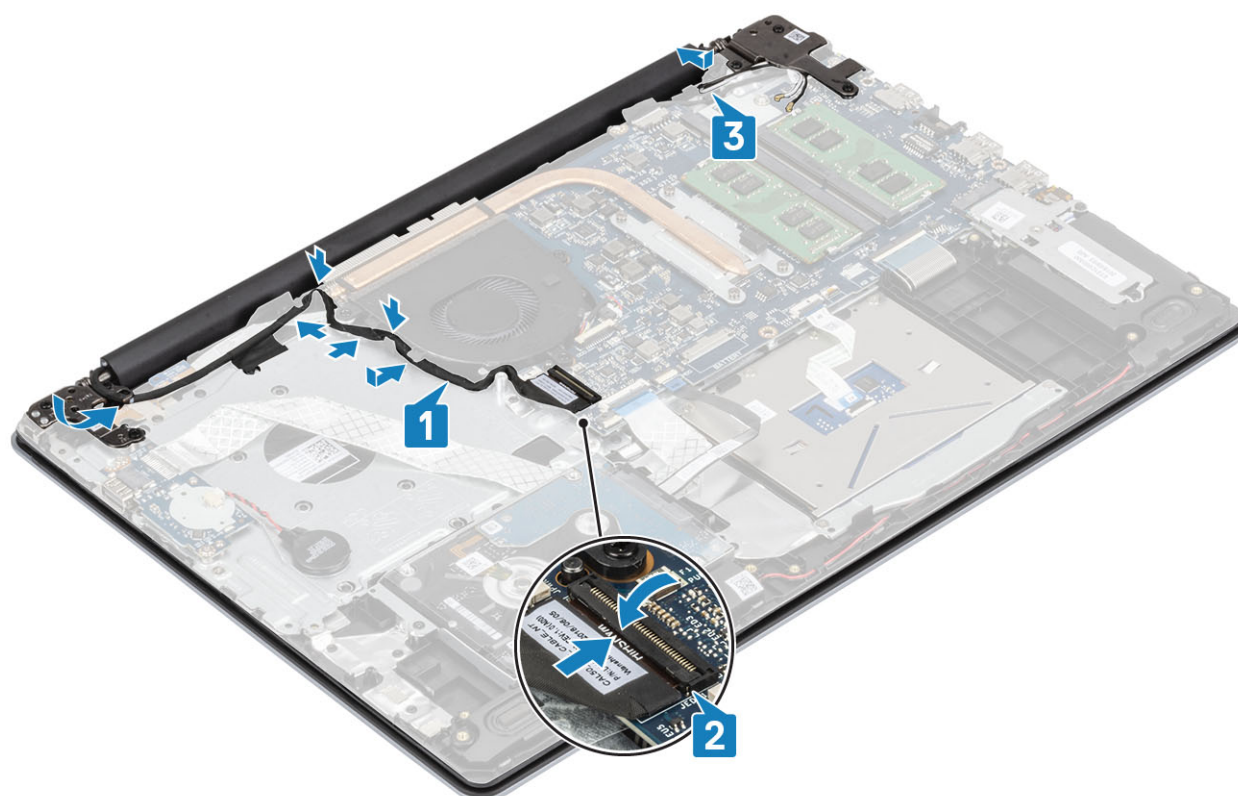

Další kroky

1. Vložte [kartu WLAN](#).
2. Připojte kabel baterie ke konektoru na základní desce.
3. Nasadte [spodní kryt](#).
4. Vložte [paměťovou kartu SD](#)
5. Postupujte podle postupu v části [Po manipulaci uvnitř počítače](#).

Deska tlačítka napájení

Demontáž desky vypínače

Požadavky

1. Postupujte podle pokynů v části [Před manipulací uvnitř počítače](#).
2. Demontujte [paměťovou kartu SD](#)
3. Demontujte [spodní kryt](#).
4. Odpojte kabel baterie od konektoru na základní desce.
5. Demontujte [kartu WLAN](#).
6. Vyjměte [systémový ventilátor](#).
7. Vyjměte [sestavu displeje](#).

Kroky

1. Uvolněte západku a odpojte kabel desky tlačítka napájení od systému [1].
2. Sloupněte vodivou pásku z desky tlačítka napájení [2].
3. Vyšroubujte šroub (M2x2), jímž je deska tlačítka napájení připevněna k sestavě opěrky pro dlaň a klávesnice [3].
4. Zvedněte desku tlačítka napájení spolu s kabelem ze sestavy opěrky pro dlaň a klávesnice [4].

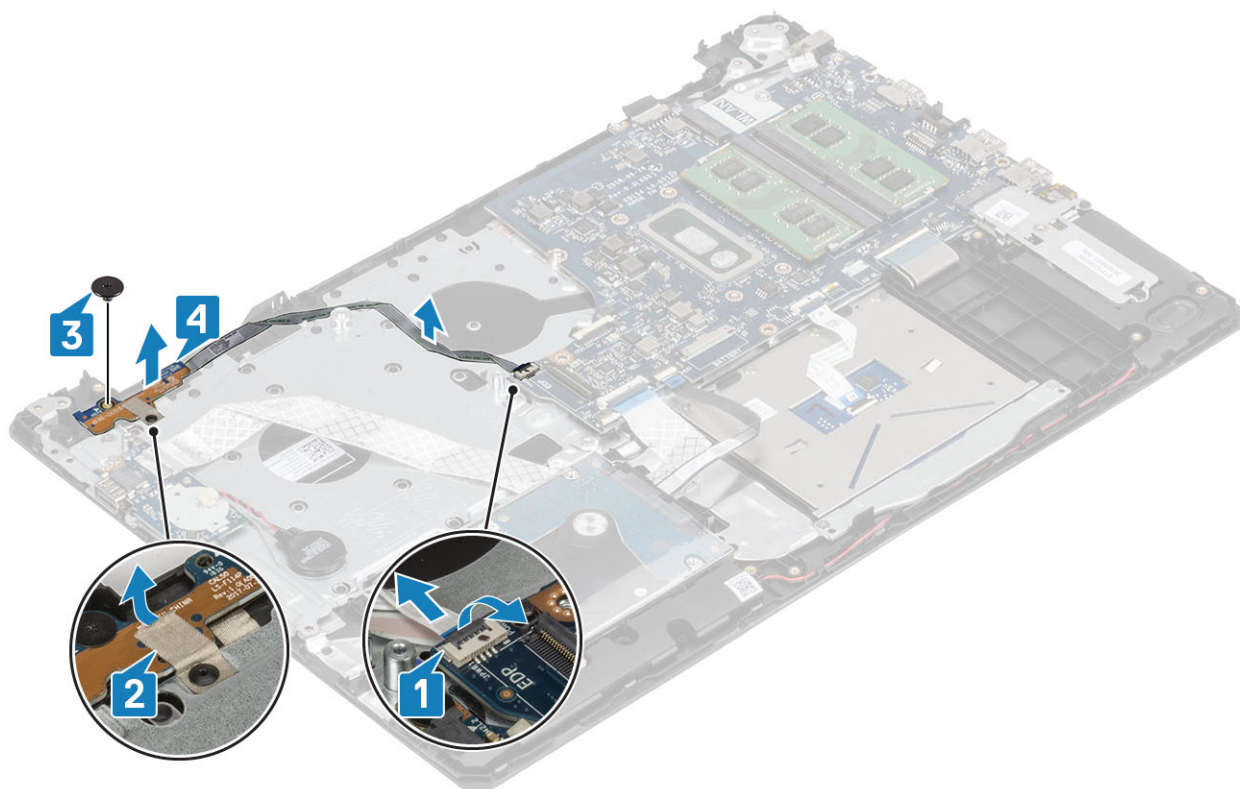

Vložení desky vypínače

Kroky

1. Vložte desku vypínače do slotu na sestavě opěrky pro dlaň a klávesnice [1].
2. Zašroubujte šroub (M2x2), kterým je deska vypínače připevněna k sestavě opěrky pro dlaň a klávesnice [2].
3. Přilepte vodivou pásku k desce vypínače [3].
4. Zasuňte kabel vypínače napájení do základní desky a připevněte ho pomocí západky [4].

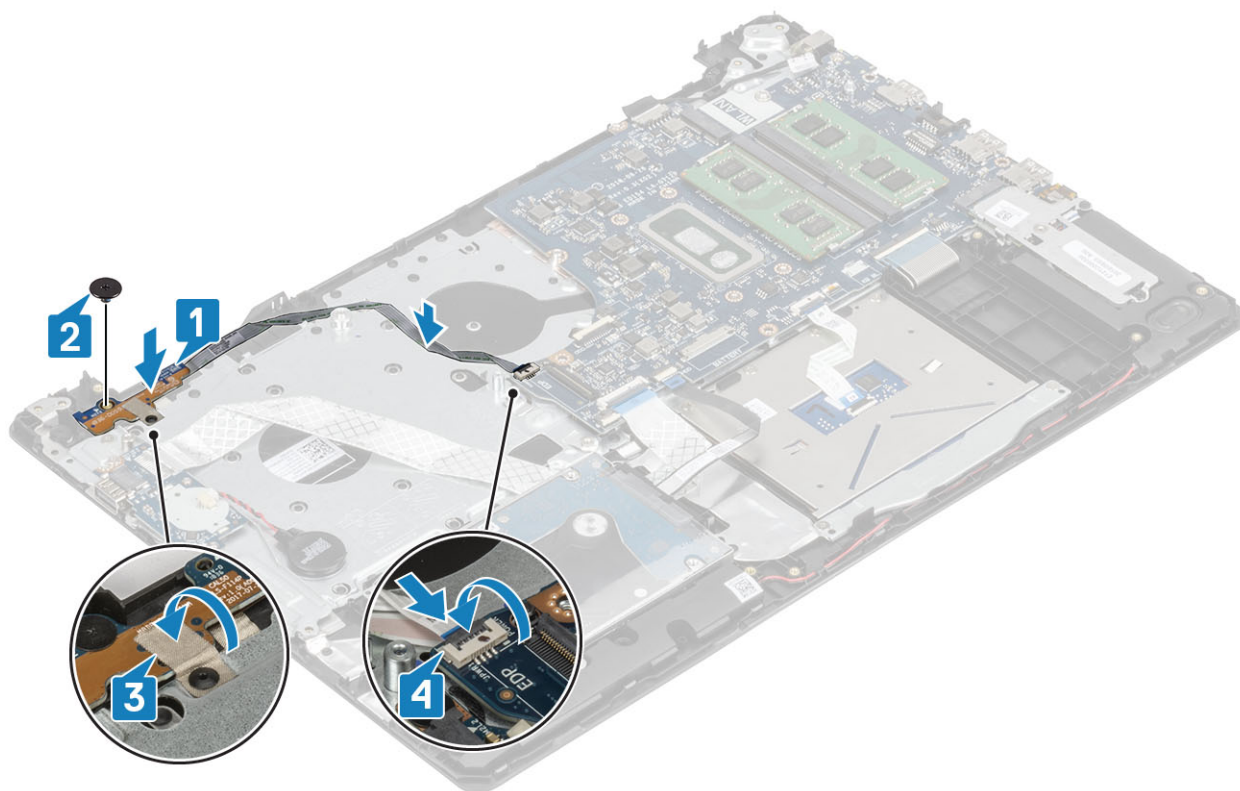

Další kroky

1. Vložte [sestavu displeje](#).
2. Vložte [ventilátor](#).
3. Vložte [kartu WLAN](#).
4. Připojte kabel baterie ke konektoru na základní desce.
5. Nasaďte [spodní kryt](#).
6. Vložte [paměťovou kartu SD](#).
7. Postupujte podle postupu v části [Po manipulaci uvnitř počítače](#).

Vypínač se čtečkou otisků prstů

Demontáž vypínače se čtečkou otisků prstů

Požadavky

1. Postupujte podle pokynů v části [Před manipulací uvnitř počítače](#).
2. Demontujte [paměťovou kartu SD](#)
3. Demontujte [spodní kryt](#).
4. Odpojte kabel baterie od konektoru na základní desce.
5. Demontujte [kartu WLAN](#).

6. Vyměňte [systémový ventilátor](#).
7. Demontujte [chladič](#).
8. Vyměňte [sestavu displeje](#).
9. Demontujte [desku tlačítka napájení](#).

Kroky

1. Vyšroubujte 1 šroub (M2x2), jímž je vypínač připevněn k sestavě opěrky pro dlaň a klávesnice [1].
2. Zvedněte desku vypínače se čtečkou otisků prstů ze sestavy opěrky a klávesnice [2].
3. Sloupněte kabel čtečky otisků prstů ze sestavy opěrky pro dlaň a klávesnice.



Montáž vypínače se čtečkou otisků prstů

Kroky

1. Připevněte kabel čtečky otisků prstů k sestavě opěrky pro dlaň a klávesnice.
2. Pomocí zarovnávacích výčnělků zarovnejte a umístěte tlačítko napájení do sestavy opěrky pro dlaň a klávesnice [1].
3. Zašroubujte 1 šroub (M2x2), jímž je vypínač připevněn k sestavě opěrky pro dlaň a klávesnice [2].

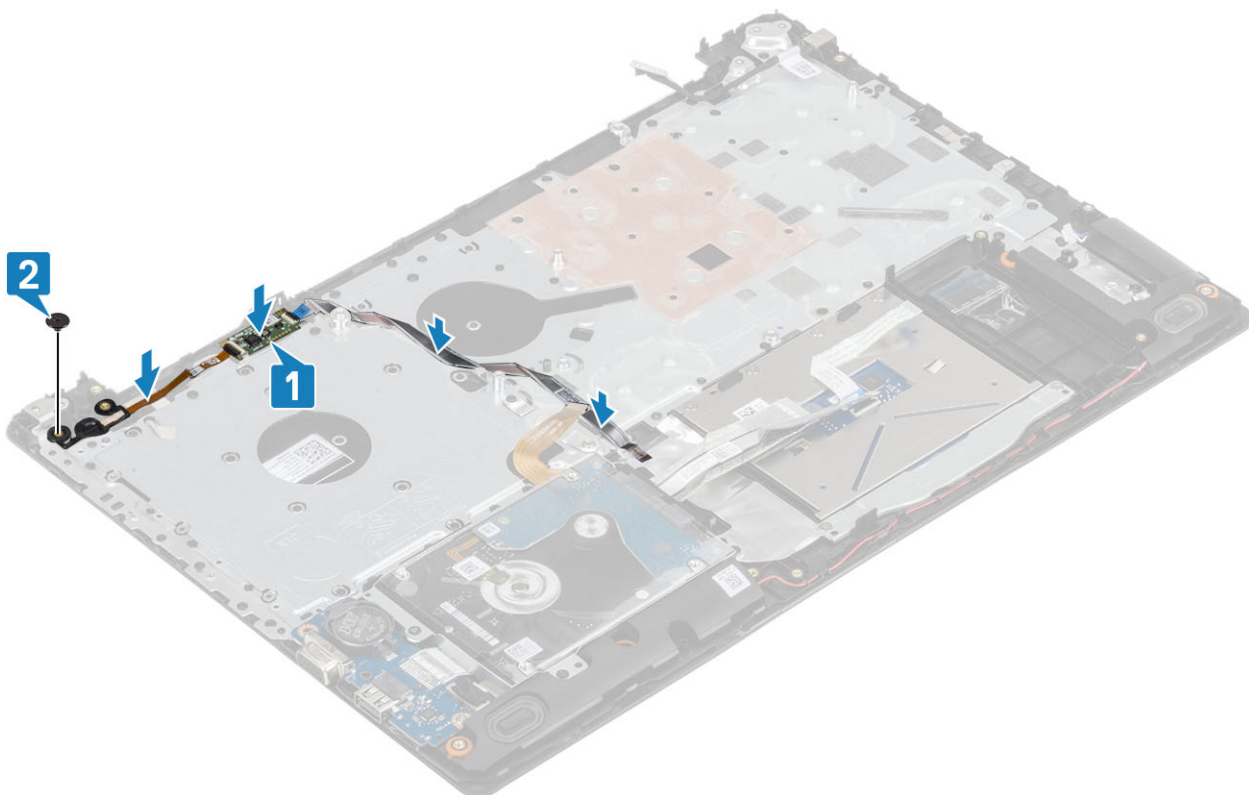

Další kroky

1. Vložte [desku tlačítka napájení](#).
2. Vložte [sestavu displeje](#).
3. Vyjměte [systémový ventilátor](#).
4. Vložte [kartu WLAN](#).
5. Připojte kabel baterie ke konektoru na základní desce.
6. Nasaďte [spodní kryt](#).
7. Vložte [paměťovou kartu SD](#).
8. Postupujte podle postupu v části [Po manipulaci uvnitř počítače](#).

Tlačítko napájení

Demontáž vypínače

Požadavky

1. Postupujte podle pokynů v části [Před manipulací uvnitř počítače](#).
2. Demontujte [paměťovou kartu SD](#)
3. Demontujte [spodní kryt](#).
4. Odpojte kabel baterie od konektoru na základní desce.
5. Demontujte [kartu WLAN](#).
6. Vyjměte [systémový ventilátor](#).
7. Demontujte [chladič](#).
8. Vyjměte [sestavu displeje](#).
9. Demontujte [desku tlačítka napájení](#).

Kroky

1. Vyšroubujte 1 šroub (M2x2), jímž je vypínač připevněn k sestavě opěrky pro dlaň a klávesnice [1].
2. Zvedněte vypínač ze sestavy opěrky pro dlaň a klávesnice [2].

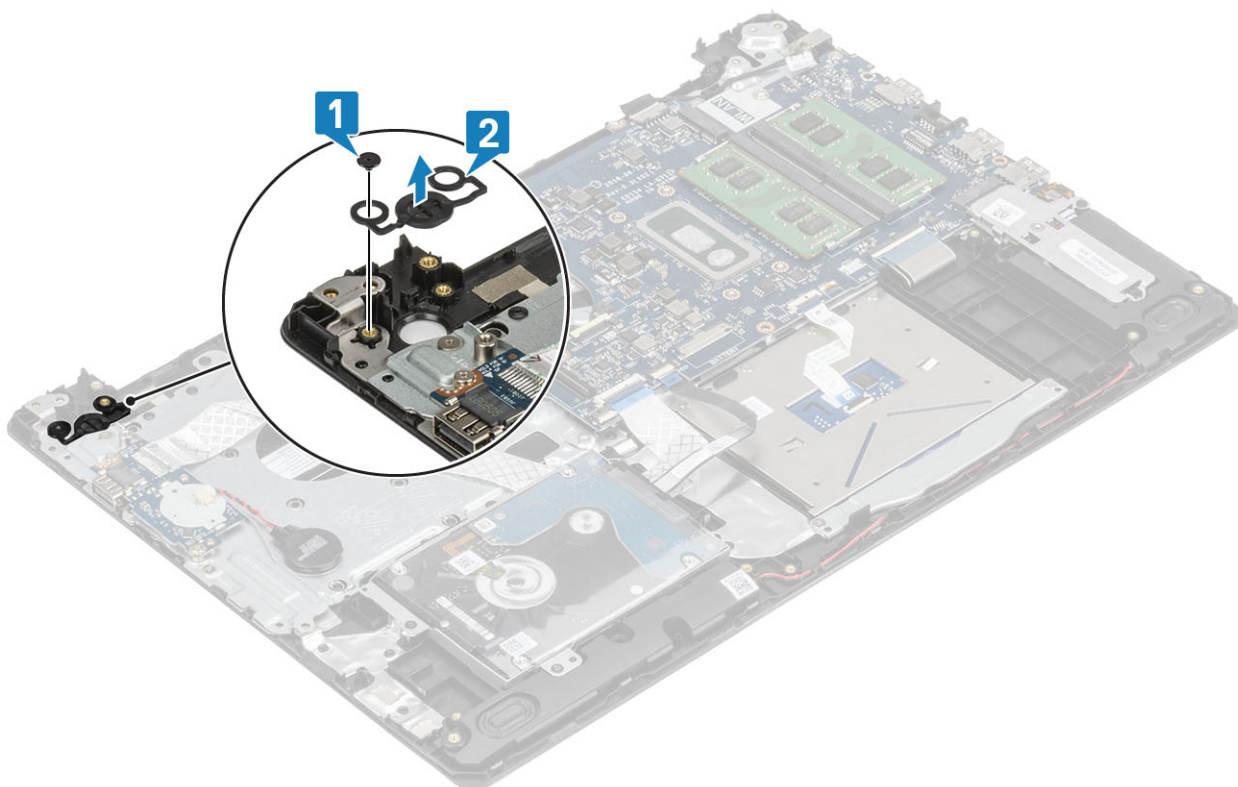

Montáž vypínače

Kroky

1. Vložte tlačítko napájení do slotu na sestavě opěrky pro dlaň a klávesnice [1].
2. Zašroubujte 1 šroub (M2x2), jímž je vypínač připevňen k sestavě opěrky pro dlaň a klávesnice [2].

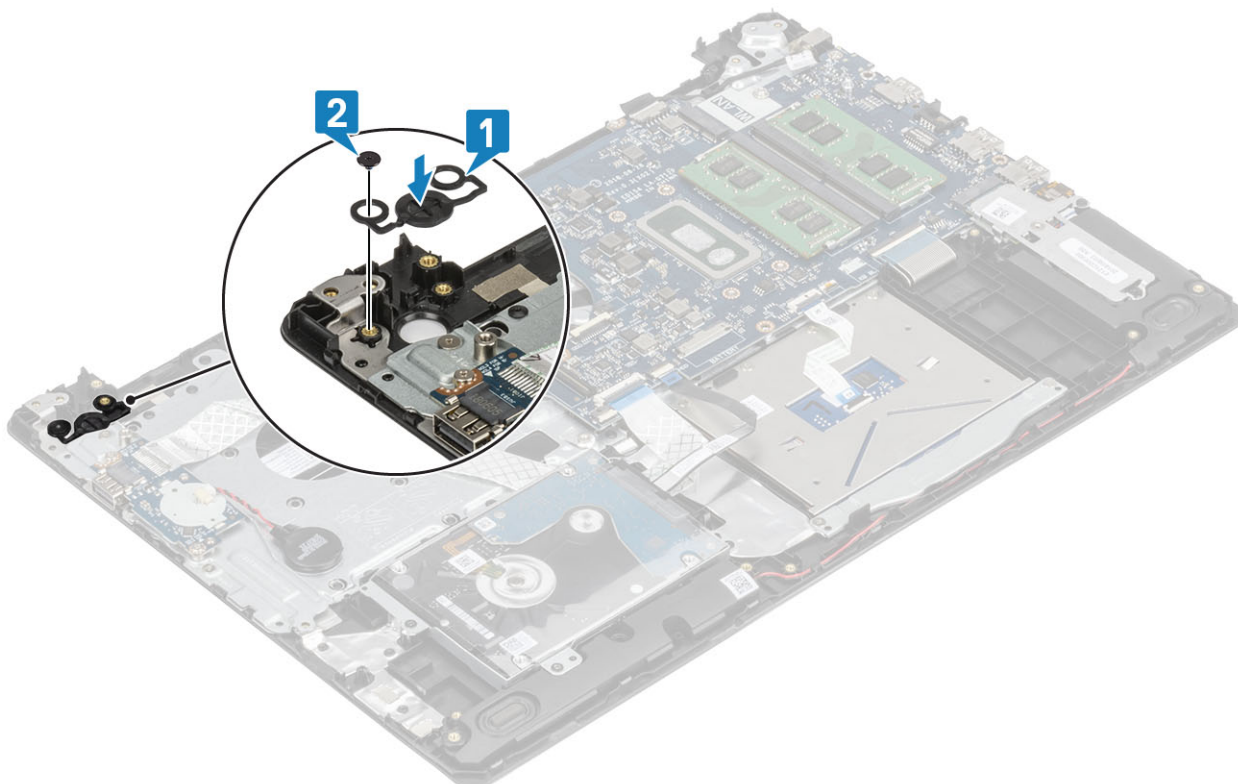

Další kroky

1. Vložte [desku tlačítka napájení](#).
2. Vložte [sestavu displeje](#).
3. Vyjměte [systémový ventilátor](#).
4. Vložte [kartu WLAN](#).
5. Připojte kabel baterie ke konektoru na základní desce.
6. Nasaďte [spodní kryt](#).
7. Vložte [paměťovou kartu SD](#).
8. Postupujte podle postupu v části [Po manipulaci uvnitř počítače](#).

Základní deska

Demontáž základní desky

Požadavky

1. Postupujte podle pokynů v části [Před manipulací uvnitř počítače](#).
2. Vyjměte [paměťovou kartu SD](#).
3. Vyjměte [spodní kryt](#).
4. Vyjměte [baterii](#).
5. Vyjměte [paměť](#).
6. Vyjměte [kartu WLAN](#).
7. Vyjměte [disk SSD](#).
8. Vyjměte [systémový ventilátor](#).
9. Vyjměte [chladič](#).
10. Vyjměte [sestavu displeje](#).

Kroky

1. Odpojte kabel portu napájecího adaptéru, a kabel reproduktoru od základní desky [1, 2].

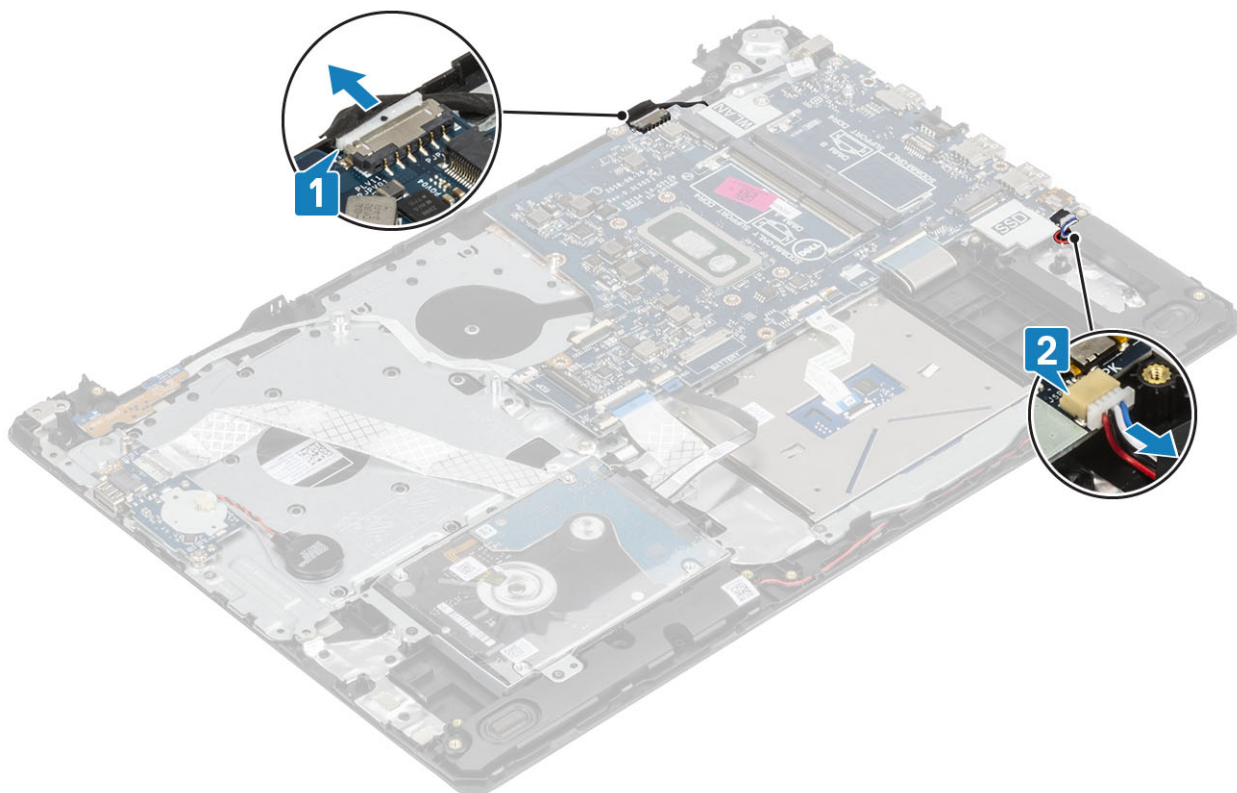

2. Od základní desky odpojte následující kabely:
- a) Kabel desky vypínače [1].
 - b) Kabel desky čtečky otisků prstů [2].
 - c) Kabel panelu IO [3].
 - d) Kabel pevného disku [4].
 - e) Kabel dotykové podložky [5].
 - f) Kabel klávesnice [6].

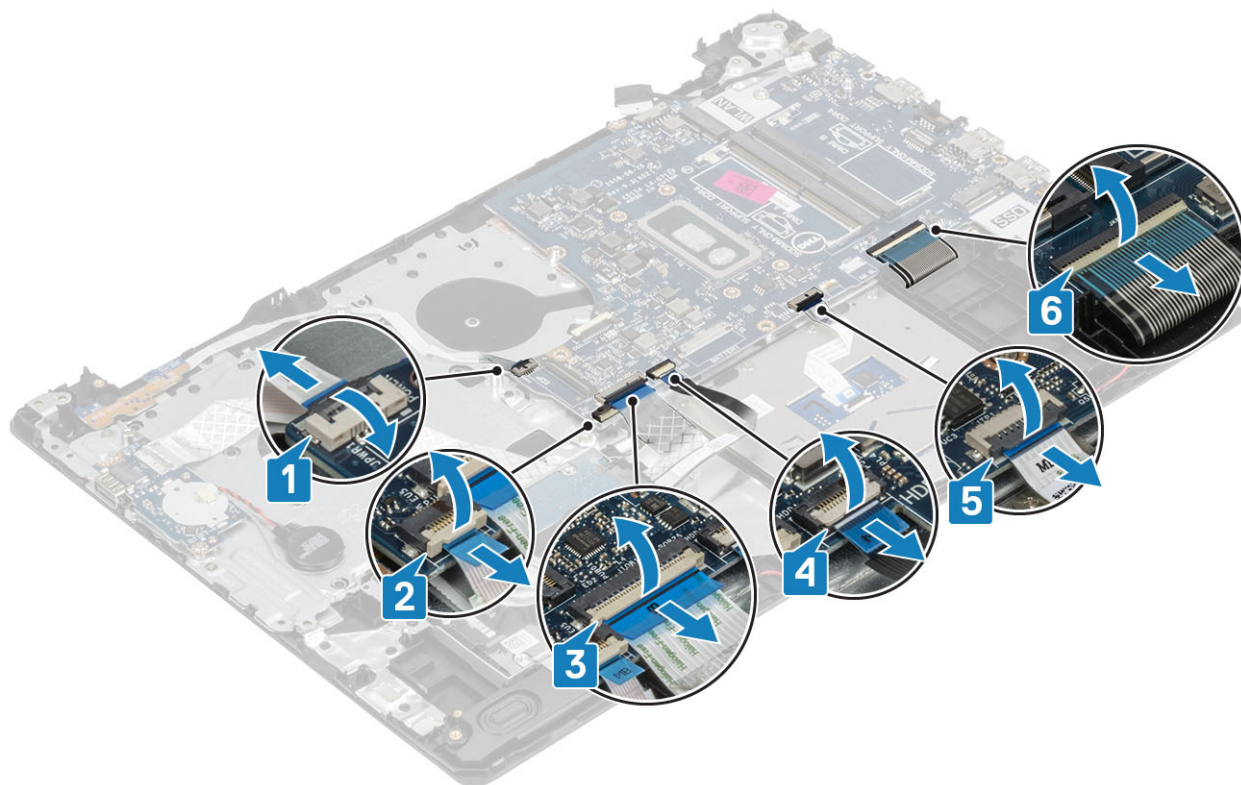

3. Vyšroubujte šroub (M2x4), který připevňuje základní desku k sestavě opěrky pro dlaň a klávesnice [1].
4. Zvedněte základní desku ze sestavy opěrky pro dlaň a klávesnice [2].

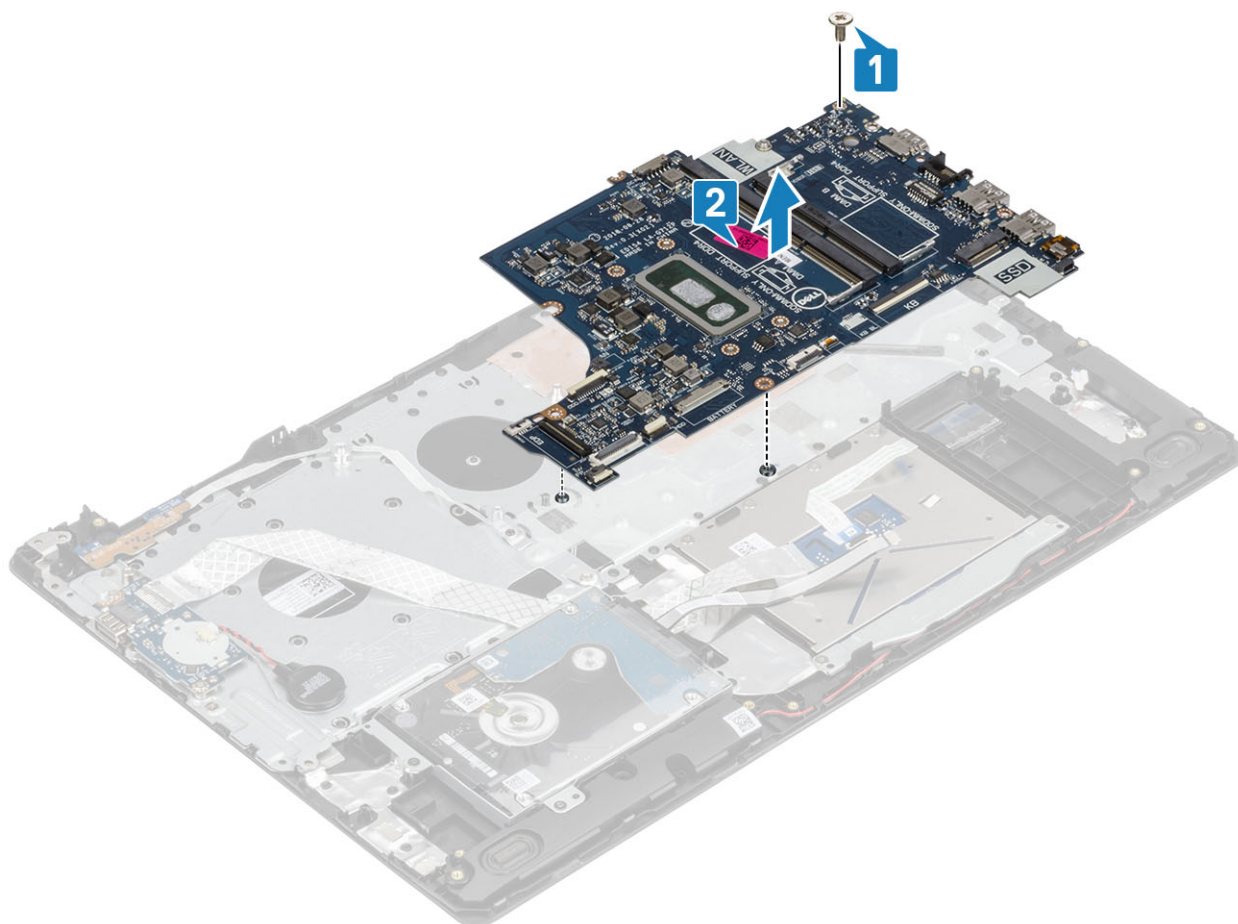

Montáž základní desky

Kroky

1. Otvor pro šrouby na základní desce zarovnejte s otvorem pro šrouby na sestavě opěrky pro dlaň a klávesnice [1].
2. Zašroubujte šroub (M2x4), který připevňuje základní desku k sestavě opěrky pro dlaň a klávesnice [2].

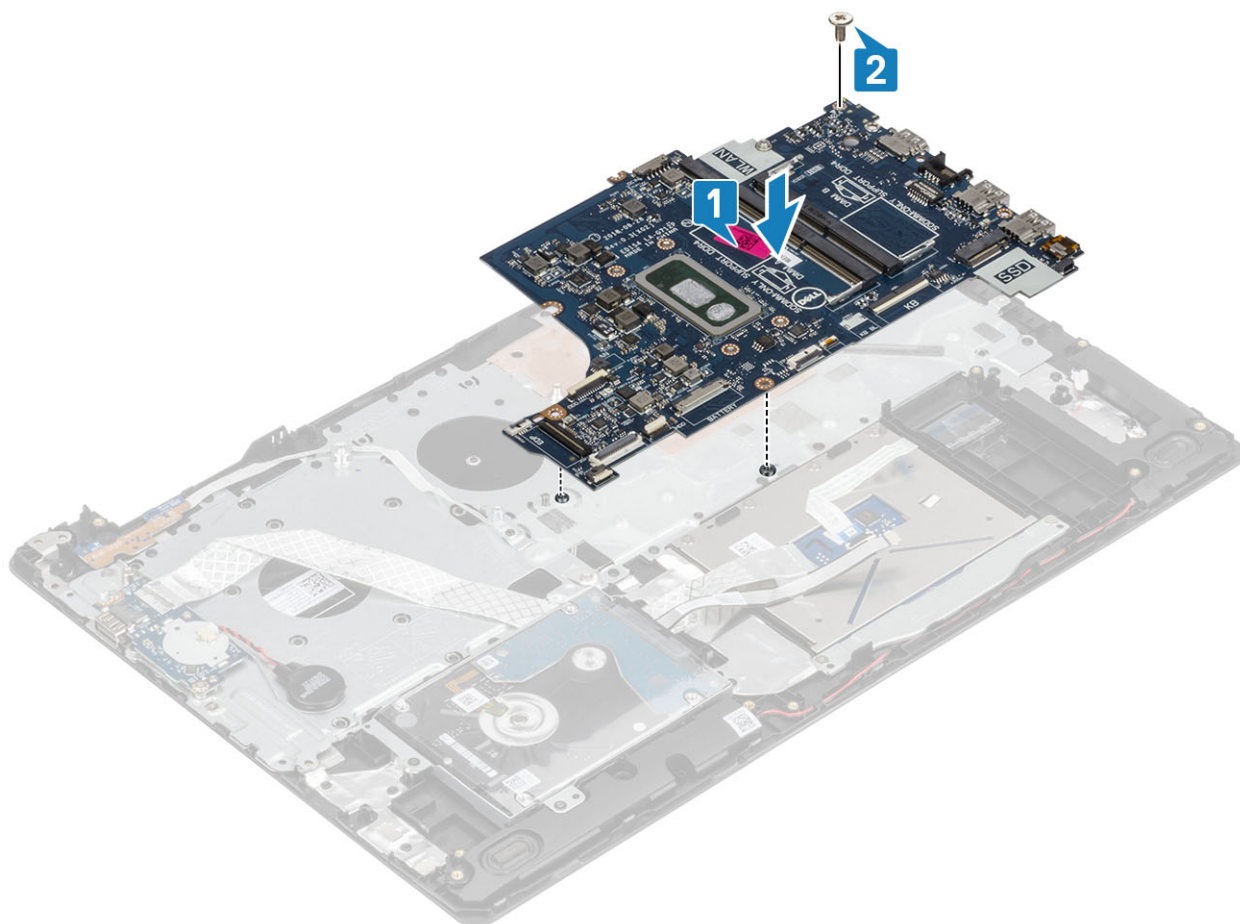

3. K základní desce připojte následující kabely:

- a) Kabel desky vypínače [1].
- b) Kabel desky čtečky otisků prstů [2].
- c) Kabel panelu IO [3].
- d) Kabel pevného disku [4].
- e) Kabel dotykové podložky [5].
- f) Kabel klávesnice [6].

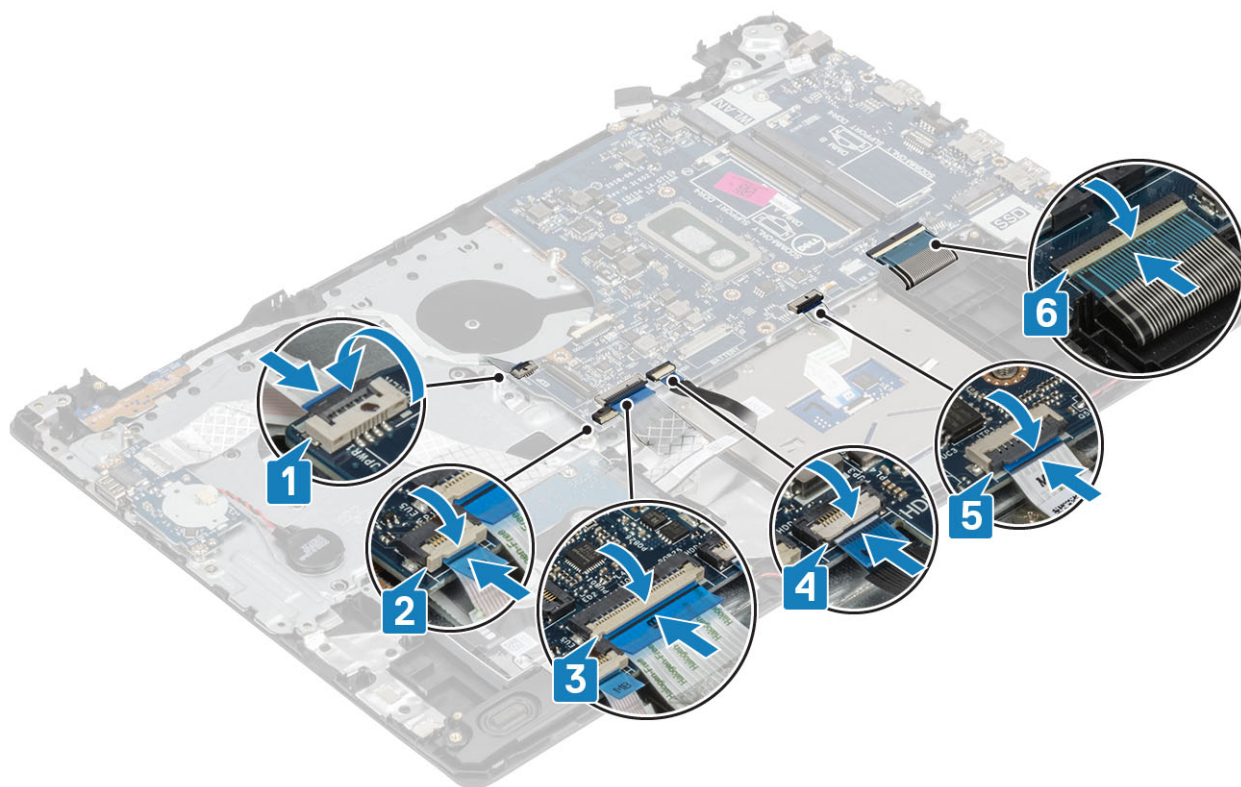

4. Připojte kabel portu napájecího adaptéru, a kabel reproduktoru k základní desce [1, 2].

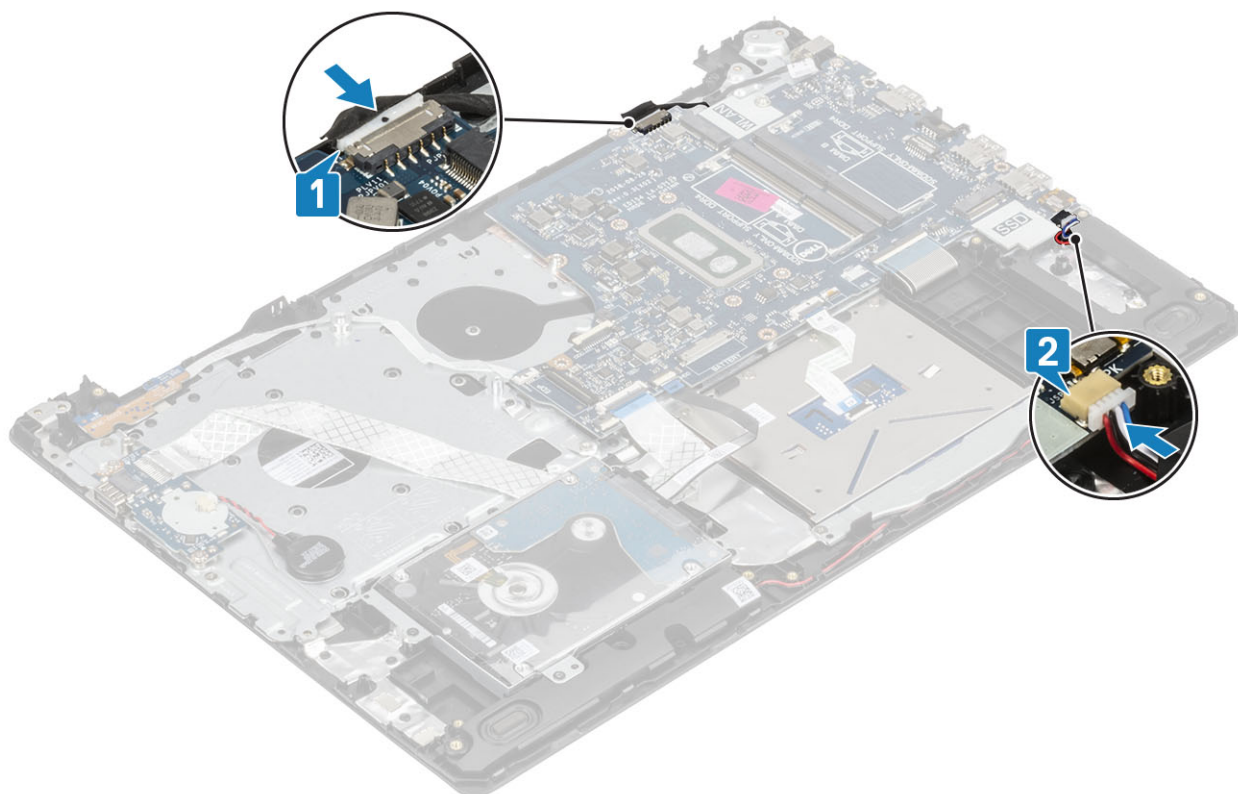

Další kroky

1. Vložte [sestavu displeje](#).
2. Vložte [chladič](#).
3. Vložte [ventilátor](#).
4. Vložte [disk SSD](#).

5. Vložte [kartu WLAN](#).
6. Vložte [paměť](#).
7. Vložte [baterii](#).
8. Nasaďte [spodní kryt](#).
9. Vložte [paměťovou kartu SD](#).
10. Postupujte podle postupu v části [Po manipulaci uvnitř počítače](#).

Port napájecího adaptéru

Vyjmutí portu napájecího adaptéru

Požadavky

1. Postupujte podle pokynů v části [Před manipulací uvnitř počítače](#).
2. Demontujte [paměťovou kartu SD](#)
3. Demontujte [spodní kryt](#).
4. Vyjměte [baterii](#).
5. Demontujte [kartu WLAN](#).
6. Demontujte [disk SSD](#).
7. Vyjměte [sestavu displeje](#).
8. Demontujte [desku tlačítka napájení](#).

Kroky

1. Odpojte a uvolněte kabel napájecího adaptéru od základní desky [1, 2].
2. Vyšroubujte šroub (M2x3), který připevňuje port napájecího adaptéru k opěrce pro dlaň a sestavě klávesnice [3].
3. Vyjměte port napájecího adaptéru spolu s kabelem ze sestavy opěrky pro dlaň a klávesnice [4].

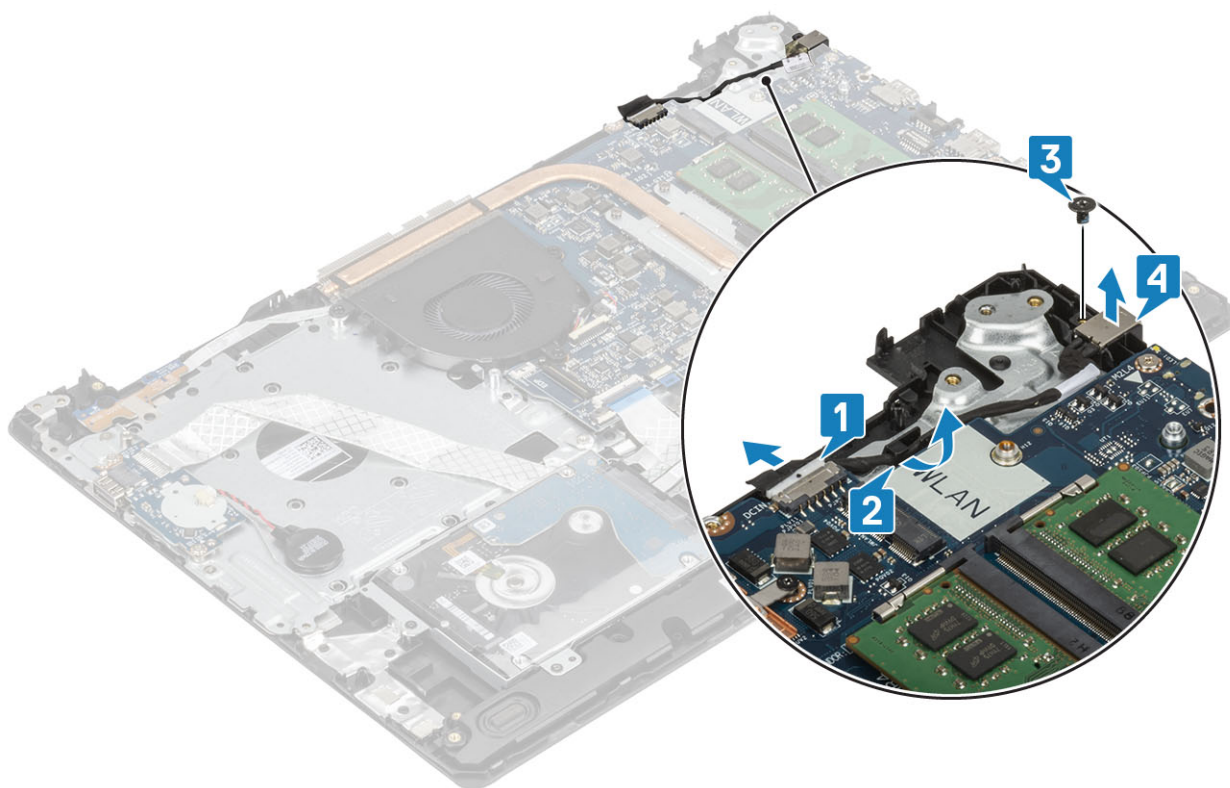

Montáž portu napájecího adaptéru

Kroky

1. Vložte port adaptéru napájení do slotu na sestavě opěrky pro dlaň a klávesnice [1].
2. Zašroubujte šroub (M2x3), který připevňuje port napájecího adaptéru k opěrce pro dlaň a sestavě klávesnice [2].
3. Protáhněte kabel napájecího adaptéru vodicími drážkami [3].
4. Připojte kabel adaptéru napájení k základní desce [4].

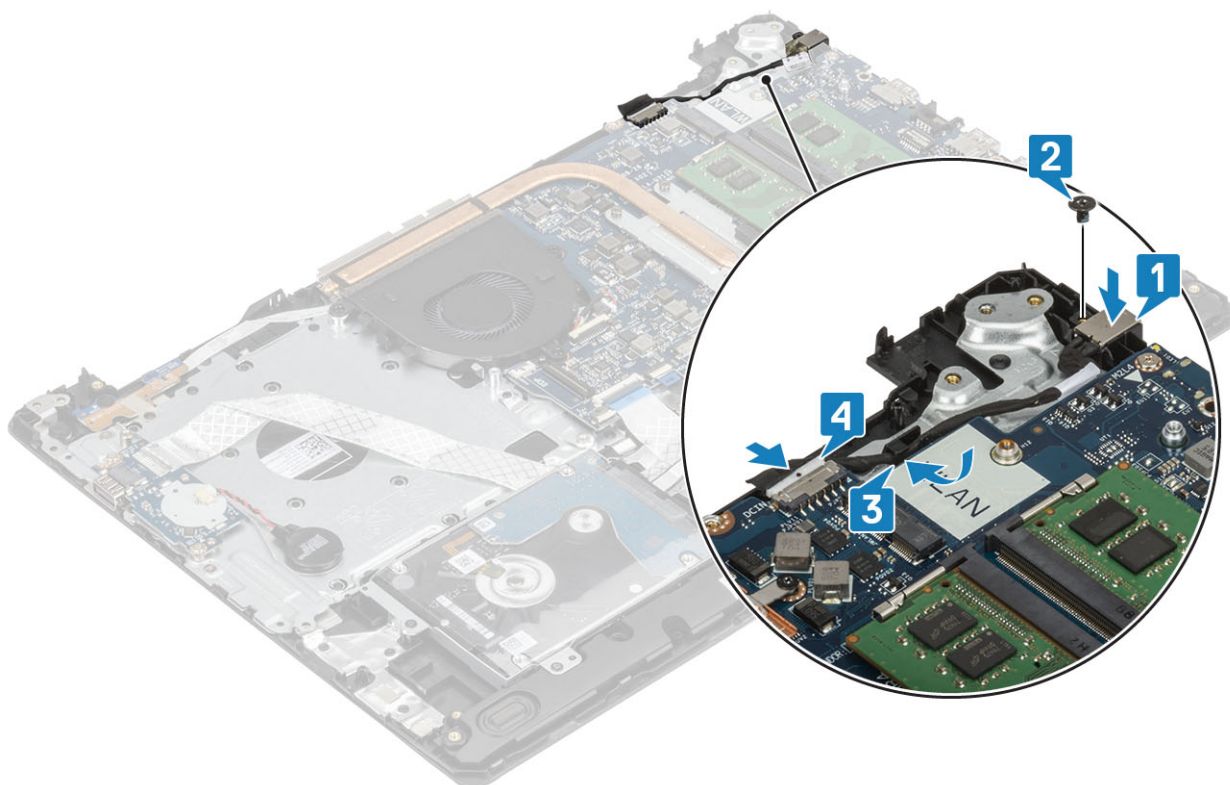

Další kroky

1. Vložte [desku tlačítka napájení](#).
2. Vložte [sestavu displeje](#).
3. Vložte [disk SSD](#).
4. Vložte [kartu WLAN](#).
5. Vložte [baterii](#).
6. Nasaďte [spodní kryt](#).
7. Vložte [paměťovou kartu SD](#).
8. Postupujte podle postupu v části [Po manipulaci uvnitř počítače](#).

Čelní kryt displeje

Demontáž čelního krytu displeje

Požadavky

1. Postupujte podle pokynů v části [Před manipulací uvnitř počítače](#).
2. Demontujte [paměťovou kartu SD](#).
3. Demontujte [spodní kryt](#).
4. Odpojte kabel baterie od konektoru na základní desce.

5. Vyjměte paměť
6. Demontujte kartu WLAN.
7. Demontujte disk SSD.
8. Demontujte sestavu pevného disku
9. Vyjměte systémový ventilátor.
10. Demontujte chladič.
11. Vyjměte sestavu displeje.

Kroky

1. Uvolněte vnitřní horní okraj čelního krytu displeje [1].
2. Uvolněte levý a pravý vnitřní okraj čelního krytu displeje [2].
3. Uvolněte dolní vnitřní okraj čelního krytu displeje a zvedněte čelní kryt ze sestavy displeje [3].

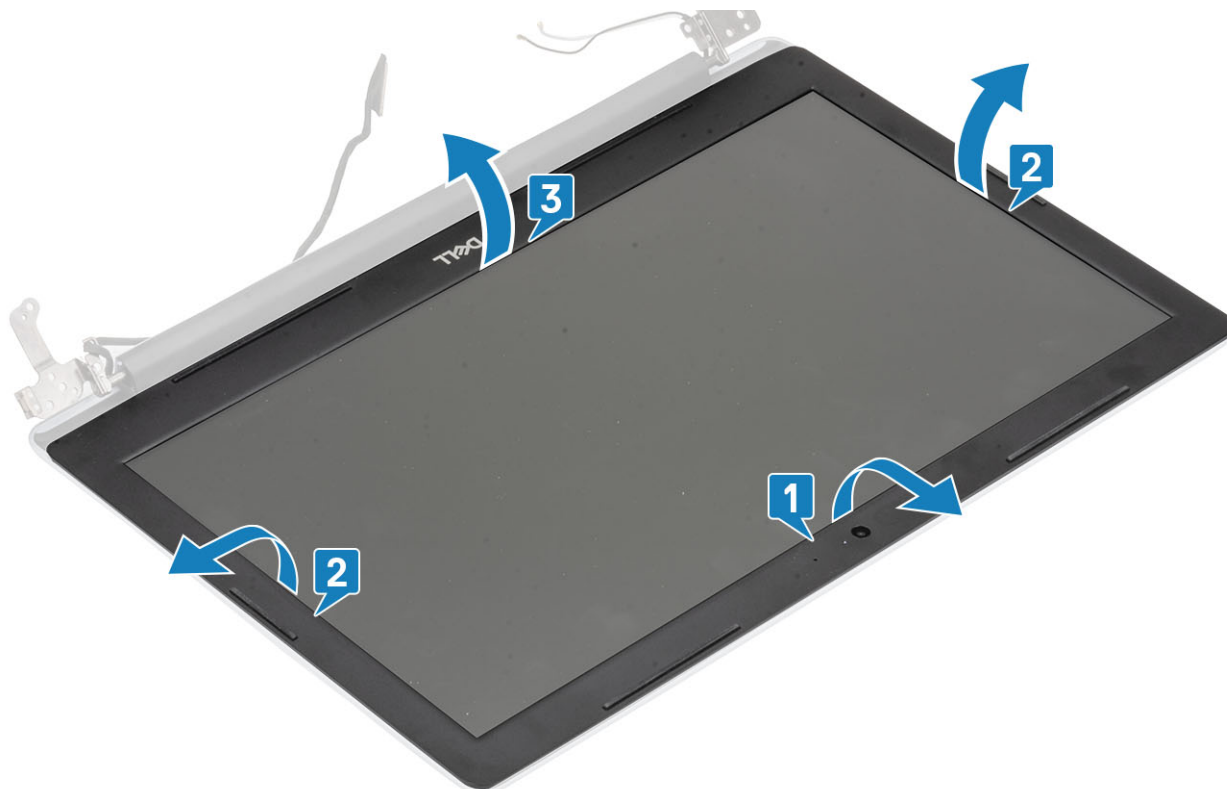

Montáž čelního krytu displeje

Kroky

1. Zarovnejte čelní kryt displeje se zadním krytem displeje a sestavou antény a opatrně jej zaklapněte na místo [1].



Další kroky

1. Vložte [sestavu displeje](#).
2. Vložte [sestavu pevného disku](#).
3. Vložte [ventilátor](#).
4. Vložte [chladič](#).
5. Vložte [disk SSD](#).
6. Vložte [kارتu WLAN](#).
7. Vložte [paměť](#).
8. Připojte kabel baterie ke konektoru na základní desce.
9. Nasad'te [spodní kryt](#).
10. Vložte [paměťovou kartu SD](#)
11. Postupujte podle postupu v části [Po manipulaci uvnitř počítače](#).

Kamera

Demontáž kamery

Požadavky

1. Postupujte podle pokynů v části [Před manipulací uvnitř počítače](#).
2. Demontujte [paměťovou kartu SD](#)
3. Demontujte [spodní kryt](#).
4. Vyjměte [baterii](#).
5. Demontujte [kارتu WLAN](#).
6. Demontujte [disk SSD](#).
7. Demontujte [sestavu pevného disku](#)
8. Vyjměte [systémový ventilátor](#).
9. Demontujte [chladič](#).
10. Vyjměte [sestavu displeje](#).

11. Demontujte čelní kryt displeje.

Kroky

1. Pomocí plastové jehly jemně vyrýpněte kameru ze zadního krytu displeje a sestavy antény [1].
2. Odpojte kabel kamery od modulu kamery [2].
3. Zvedněte modul kamery ze zadního krytu displeje a sestavy antény [3].

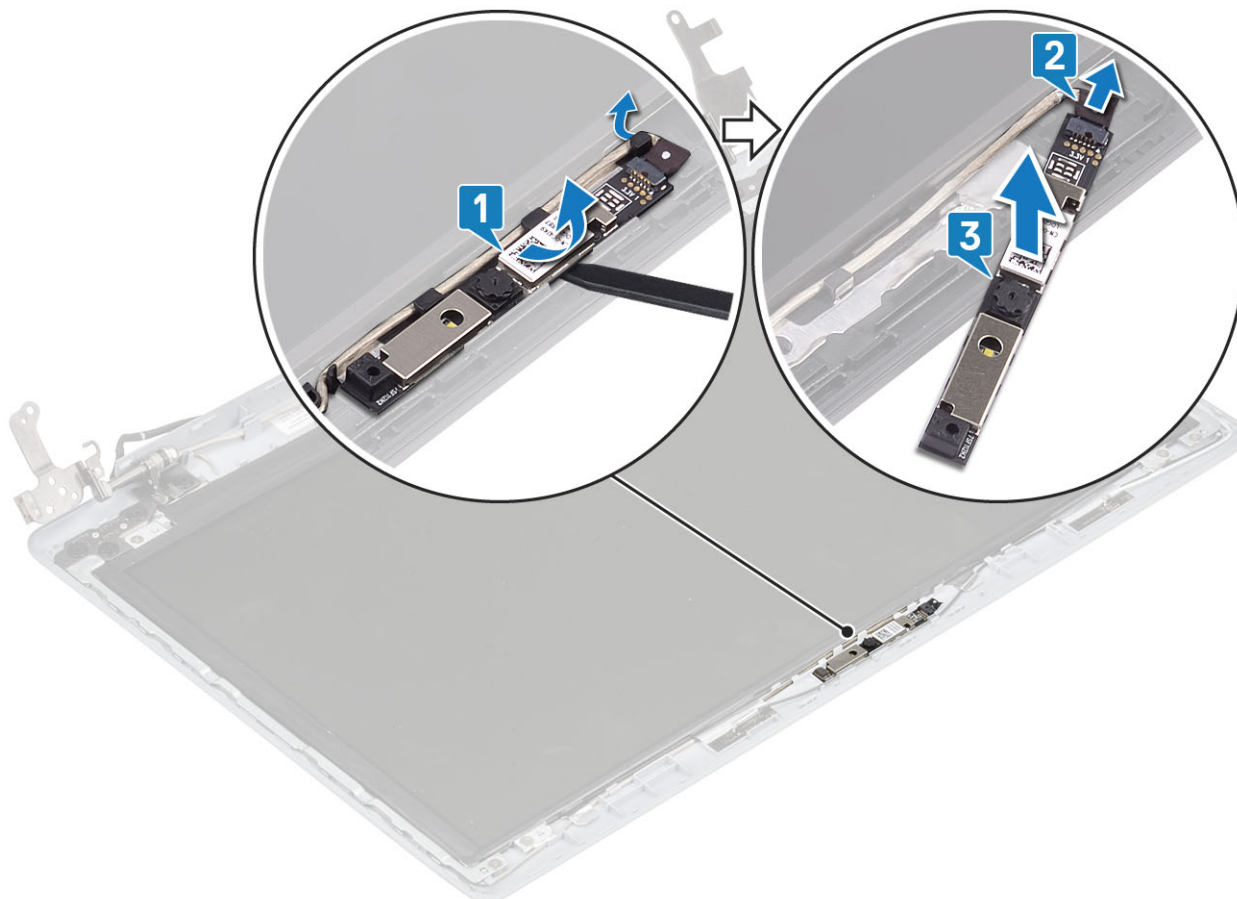

Montáž kamery

Kroky

1. Připojte kabel kamery k modulu kamery [1].
2. Pomocí zarovnávacího kolíku připevněte modul kamery na zadní kryt displeje a sestavu antény [2].
3. Protáhněte kabel kamery vodicími drážkami [3].

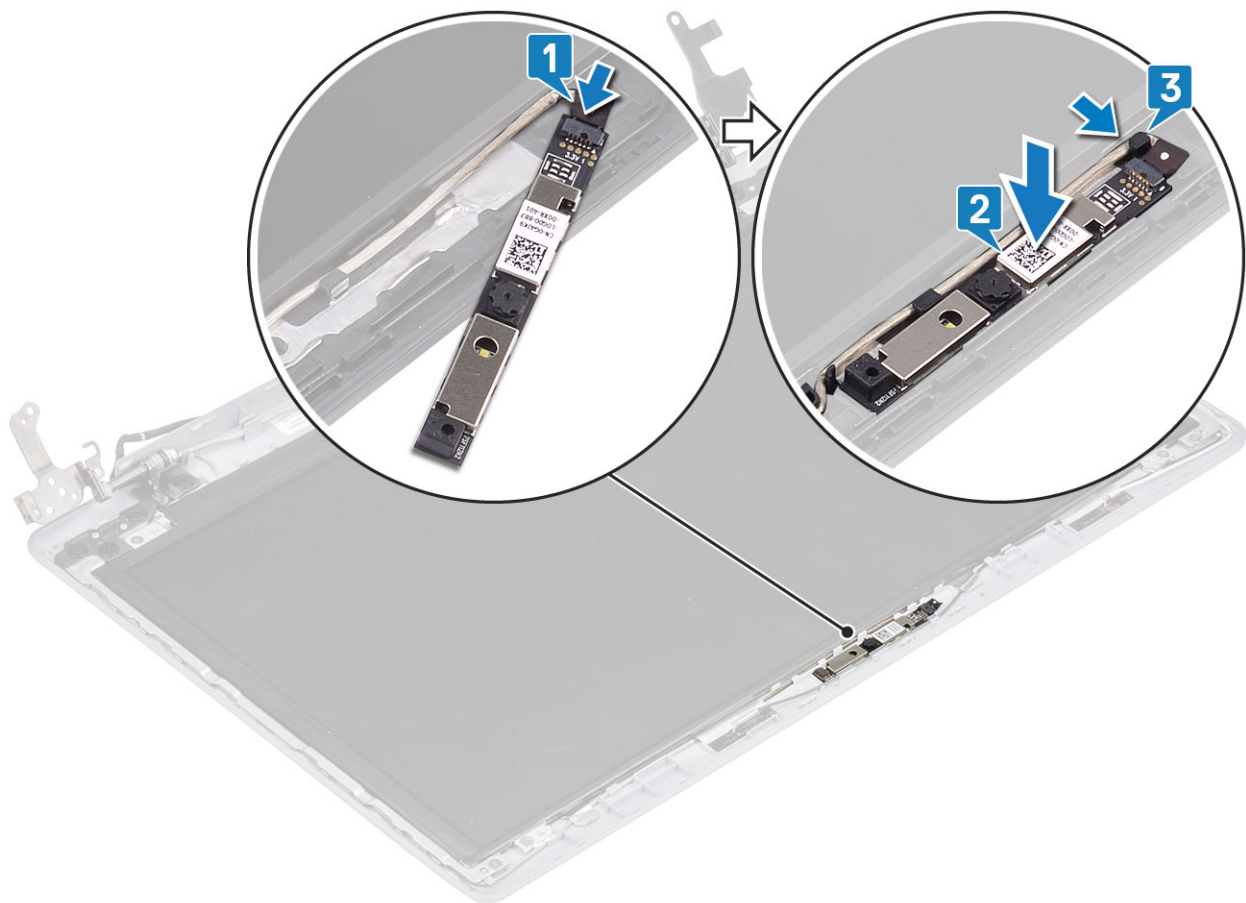

Další kroky

1. Vložte čelní kryt displeje.
2. Vložte sestavu displeje.
3. Vložte sestavu pevného disku.
4. Vložte ventilátor.
5. Vložte chladič.
6. Vložte disk SSD.
7. Vložte kartu WLAN.
8. Vložte baterii.
9. Nasadte spodní kryt.
10. Vložte paměťovou kartu SD.
11. Postupujte podle postupu v části [Po manipulaci uvnitř počítače](#).

Panel displeje

Demontáž panelu displeje

Požadavky

1. Postupujte podle pokynů v části [Před manipulací uvnitř počítače](#).
2. Demontujte paměťovou kartu SD
3. Demontujte spodní kryt.
4. Vyjměte baterii.
5. Demontujte kartu WLAN.
6. Demontujte disk SSD.
7. Demontujte sestavu pevného disku

8. Vyměňte **systémový ventilátor**.
9. Demontujte **chladič**.
10. Vyměňte **sestavu displeje**.
11. Demontujte **čelní kryt displeje**.
12. Demontujte **kameru**.

Kroky

1. Vyšroubujte čtyři šrouby (M2x2), kterými je panel displeje připevněn k zadnímu krytu a sestavě antény [1].
2. Zvedněte panel displeje a otočte jej [2].

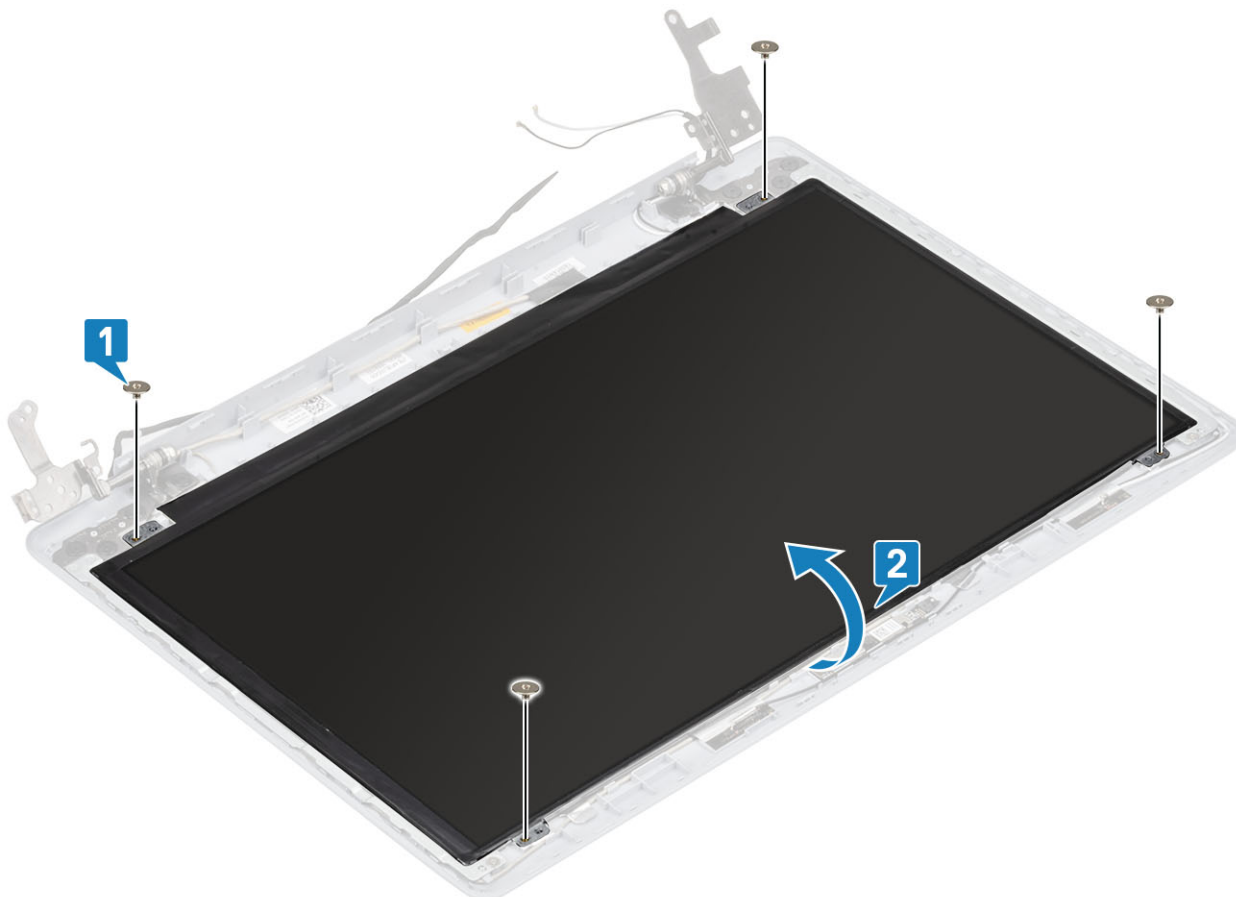

3. Odlepte pásku, která připevňuje kabel displeje k zadní straně panelu displeje [1].
4. Zvedněte západku konektoru a odpojte kabel displeje od konektoru na panelu displeje [2].
5. Zvedněte panel displeje ze zadního krytu displeje a sestavy antény [3].



Montáž panelu displeje

Kroky

1. Položte panel displeje na rovný a čistý povrch [1].
2. Připojte kabel displeje ke konektoru na zadní straně panelu displeje a upevněte kabel pomocí západky [2].
3. Přilepte pásku, která připevňuje kabel displeje k zadní straně panelu displeje [3].
4. Obratěte panel displeje a umístěte jej na zadní kryt displeje a sestavu antény [4].

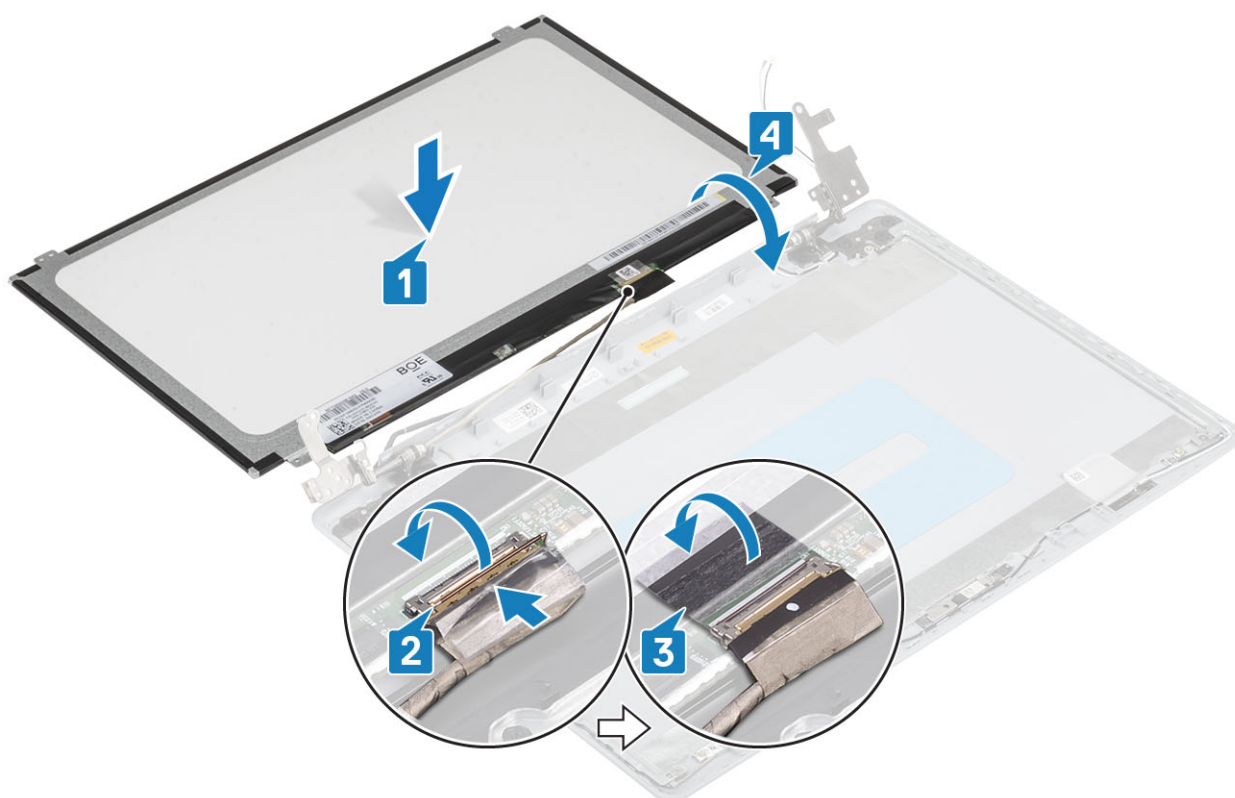

5. Zarovnejte otvory pro šrouby na panelu displeje s otvory pro šrouby v zadním krytu displeje a sestavě antény .
6. Zašroubujte čtyři šrouby (M2x2), kterými je panel displeje připevněn k sestavě zadního krytu a antény [1].

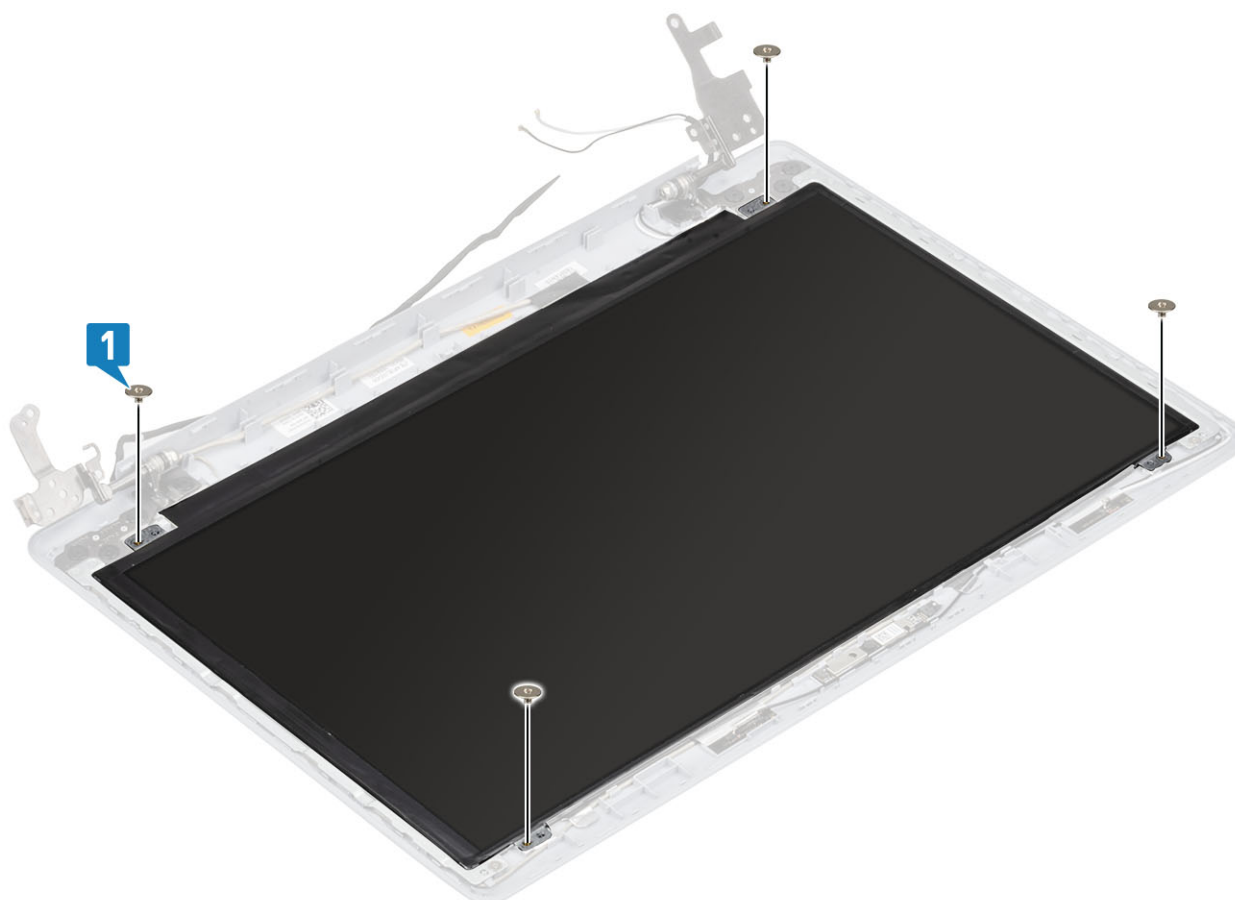

Další kroky

1. Namontujte kameru.
2. Vložte čelní kryt displeje.
3. Vložte sestavu displeje.
4. Vložte sestavu pevného disku.
5. Vložte ventilátor.
6. Vložte chladič.
7. Vložte disk SSD.
8. Vložte kartu WLAN.
9. Vložte baterii.
10. Nasaďte spodní kryt.
11. Vložte paměťovou kartu SD
12. Postupujte podle postupu v části [Po manipulaci uvnitř počítače](#).

Závěsy displeje

Demontáž kloubů displeje

Požadavky

1. Postupujte podle pokynů v části [Před manipulací uvnitř počítače](#).
2. Demontujte paměťovou kartu SD
3. Demontujte spodní kryt.
4. Vyjměte baterii.
5. Demontujte kartu WLAN.
6. Demontujte disk SSD.
7. Demontujte sestavu pevného disku
8. Vyjměte systémový ventilátor.
9. Demontujte chladič.
10. Vyjměte sestavu displeje.
11. Demontujte čelní kryt displeje.
12. Demontujte kameru.
13. Vyjměte panel displeje.

Kroky

1. Vyšroubujte osm šroubů (M2,5x2,5) a dva šrouby (M2x2), jimiž jsou klouby připevněny k zadnímu krytu displeje a sestavě antény [1, 2].
2. Zvedněte klouby a držáky ze zadního krytu displeje a sestavy antény [3].

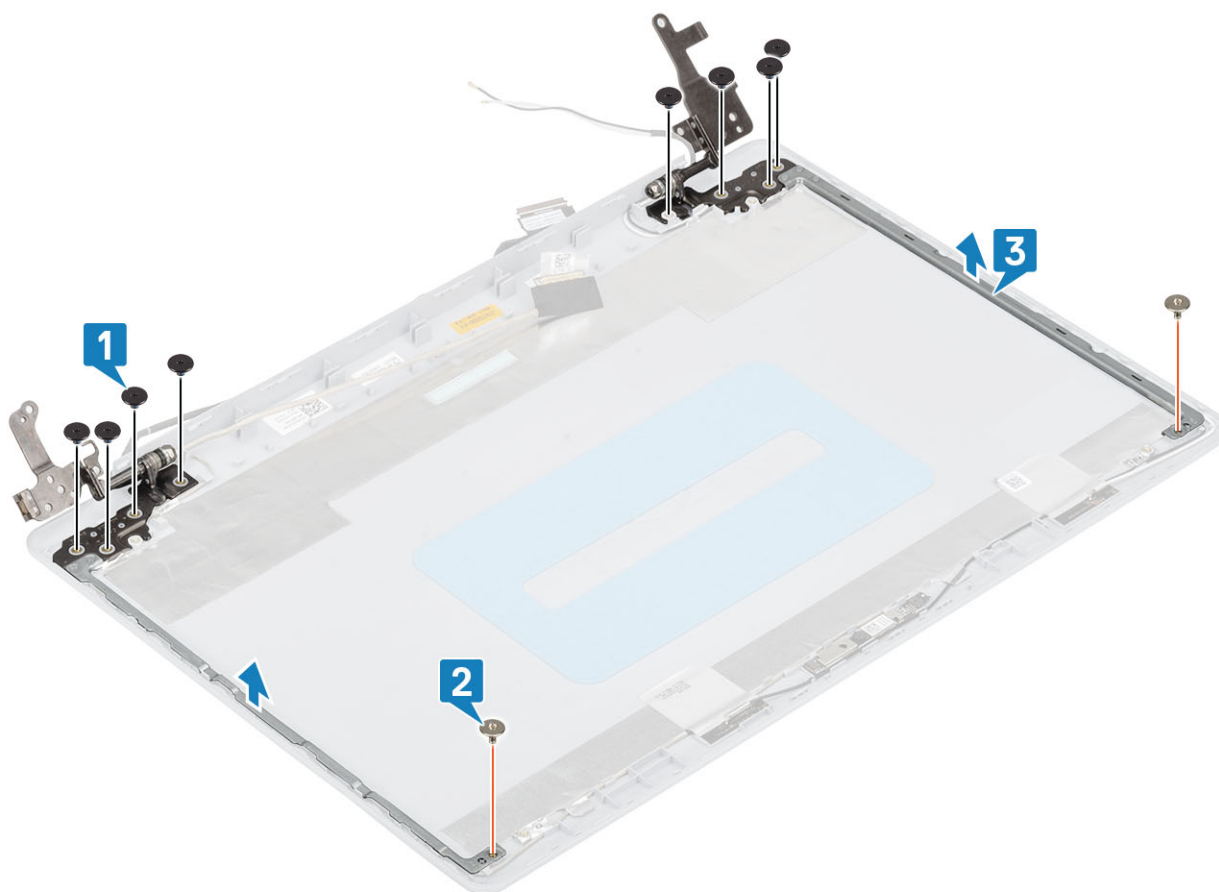

Montáž pantů displeje

Kroky

1. Zarovnejte otvory pro šrouby na závěsech a držácích s otvory pro šrouby v sestavě zadního krytu displeje a antény [1].
2. Zašroubujte osm šroubů (M2,5x2,5) a dva šrouby (M2x2), jimiž jsou panty připevněny k zadnímu krytu displeje a sestavě antény [3, 2].

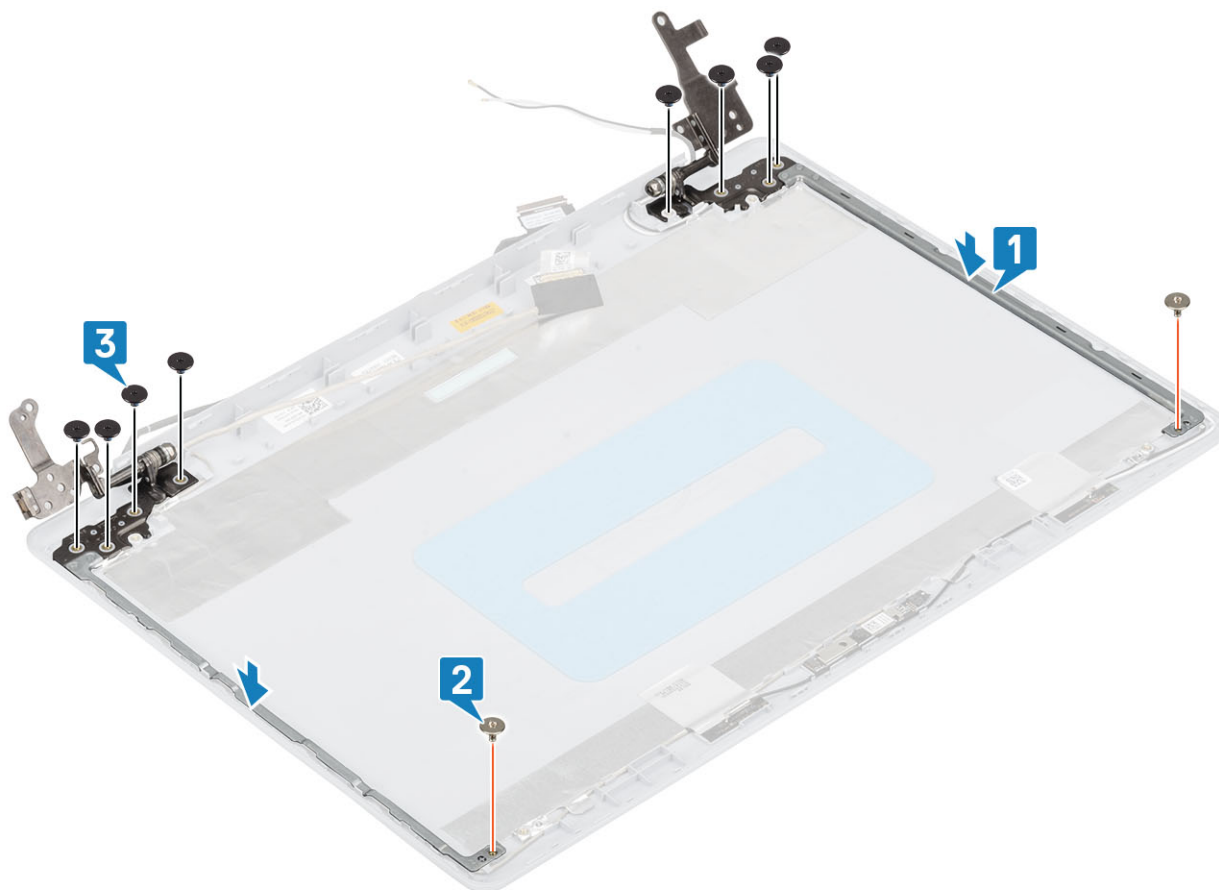

Další kroky

1. Vložte [panel displeje](#).
2. Namontujte [kameru](#).
3. Vložte [čelní kryt displeje](#).
4. Vložte [sestavu displeje](#).
5. Vložte [sestavu pevného disku](#).
6. Vložte [ventilátor](#).
7. Vložte [chladič](#).
8. Vložte [disk SSD](#).
9. Vložte [kartu WLAN](#).
10. Vložte [baterii](#).
11. Nasadte [spodní kryt](#).
12. Vložte [paměťovou kartu SD](#).
13. Postupujte podle postupu v části [Po manipulaci uvnitř počítače](#).

Kabel displeje

Vyjmutí kabelu displeje

Požadavky

1. Postupujte podle pokynů v části [Před manipulací uvnitř počítače](#).
2. Demontujte [paměťovou kartu SD](#)
3. Demontujte [spodní kryt](#).
4. Vyjměte [baterii](#).
5. Demontujte [kartu WLAN](#).

6. Demontujte [disk SSD](#).
7. Demontujte [systavu pevného disku](#)
8. Vyjměte [systémový ventilátor](#).
9. Demontujte [chladič](#).
10. Vyjměte [systavu displeje](#).
11. Demontujte [čelní kryt displeje](#).
12. Vyjměte [panel displeje](#).
13. Demontujte [závěsy displeje](#).

Kroky

1. Odpojte kabel kamery od zadního krytu displeje a sestavy antény [1].
2. Odlepte lepicí pásku upevňující kabel kamery [2].
3. Vyjměte kabel kamery a kabel displeje z vodítek na zadním krytu displeje a sestavě antény [3].

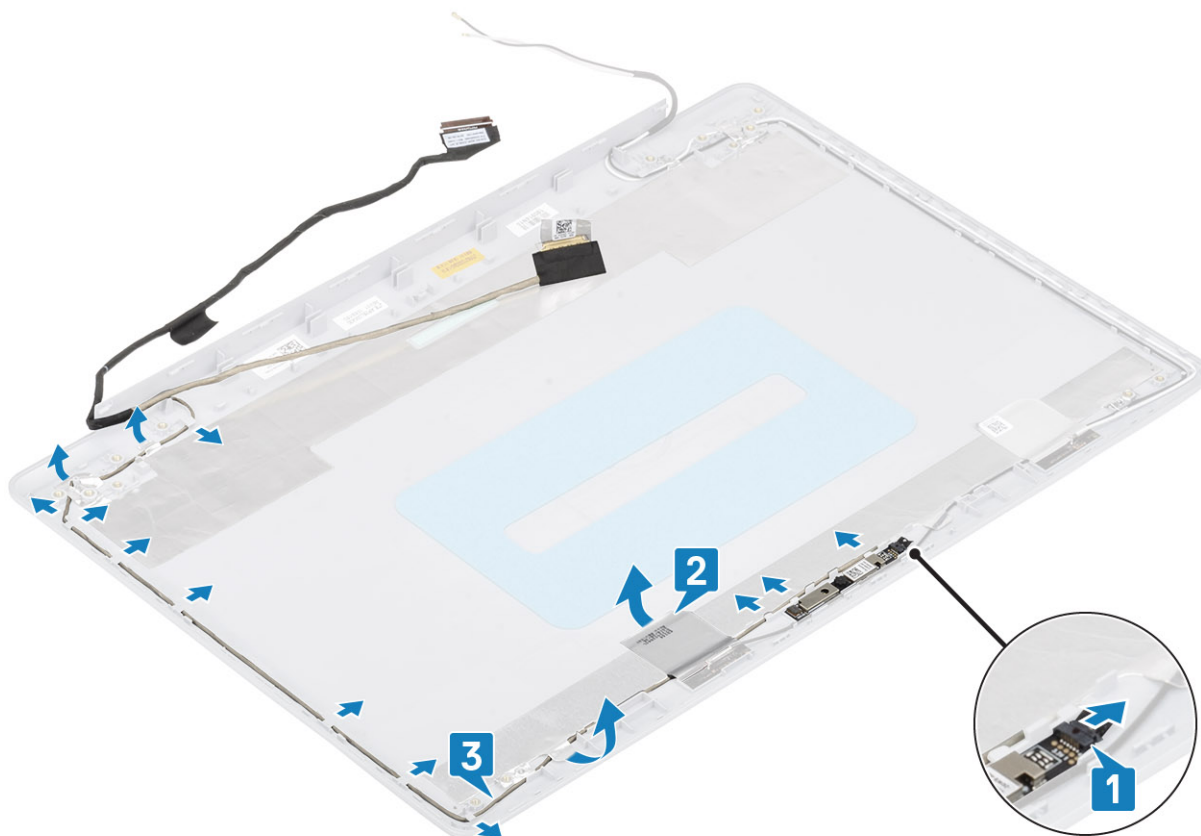

Vložení kabelu displeje

Kroky

1. Protáhněte kabel kamery skrze vodítka na zadním krytu displeje a sestavě antény [1].
2. Připevněte lepicí pásku upevňující kabel kamery [2].
3. Připojte kabel kamery k zadnímu krytu displeje a sestavě antény [3].

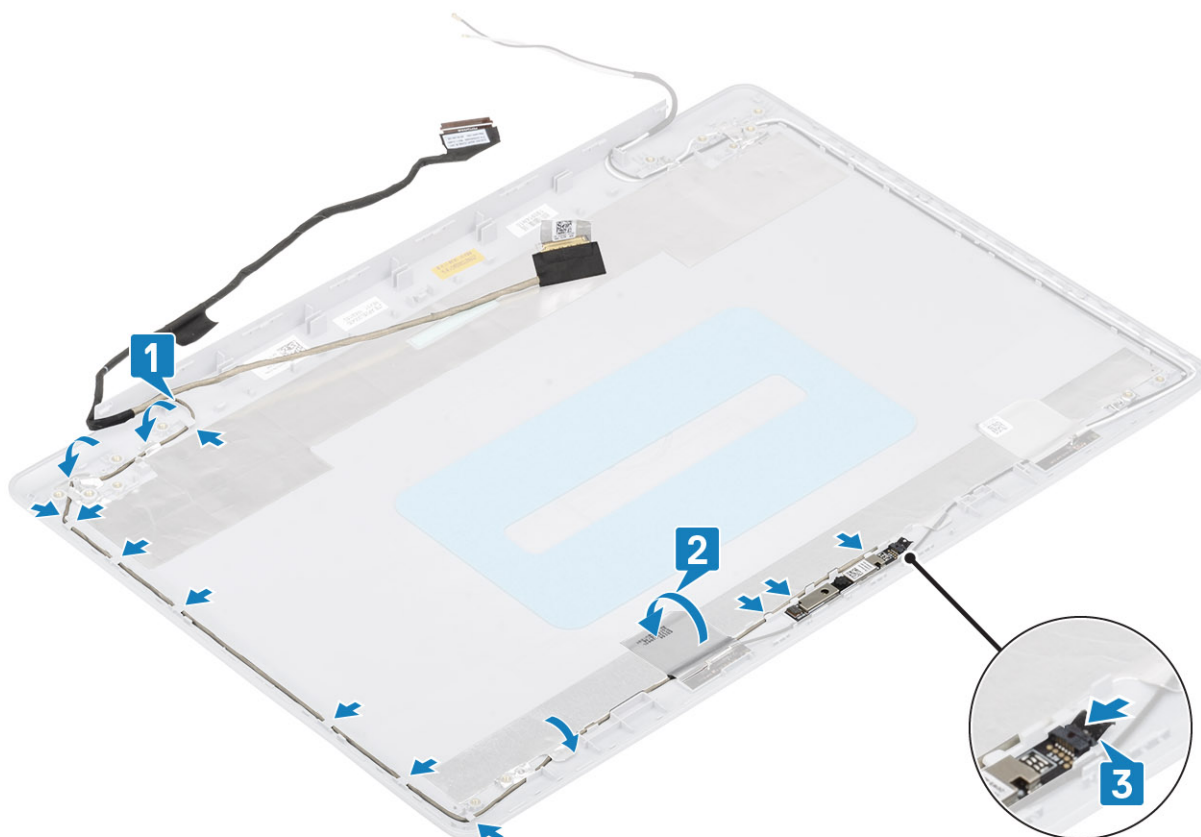

Další kroky

1. Vložte závěsy displeje.
2. Vložte panel displeje.
3. Vložte čelní kryt displeje.
4. Vložte sestavu displeje.
5. Vložte sestavu pevného disku.
6. Vložte ventilátor.
7. Vložte chladič.
8. Vložte disk SSD.
9. Vložte kartu WLAN.
10. Vložte baterii.
11. Nasadte spodní kryt.
12. Vložte paměťovou kartu SD.
13. Postupujte podle postupu v části Po manipulaci uvnitř počítače.

Zadní kryt displeje a sestava antény

Demontáž zadního krytu displeje

Požadavky

1. Postupujte podle pokynů v části Před manipulací uvnitř počítače.
2. Demontujte paměťovou kartu SD
3. Demontujte spodní kryt.
4. Vyjměte baterii.
5. Demontujte kartu WLAN.
6. Demontujte disk SSD.

7. Demontujte sestavu pevného disku
8. Vyjměte systémový ventilátor.
9. Demontujte chladič.
10. Vyjměte sestavu displeje.
11. Demontujte čelní kryt displeje.
12. Demontujte kameru.
13. Vyjměte panel displeje.
14. Demontujte závěsy displeje.
15. Odpojte kabel displeje.

O této úloze

Po provedení všech výše uvedených kroků vám zbývá pouze zadní kryt displeje.

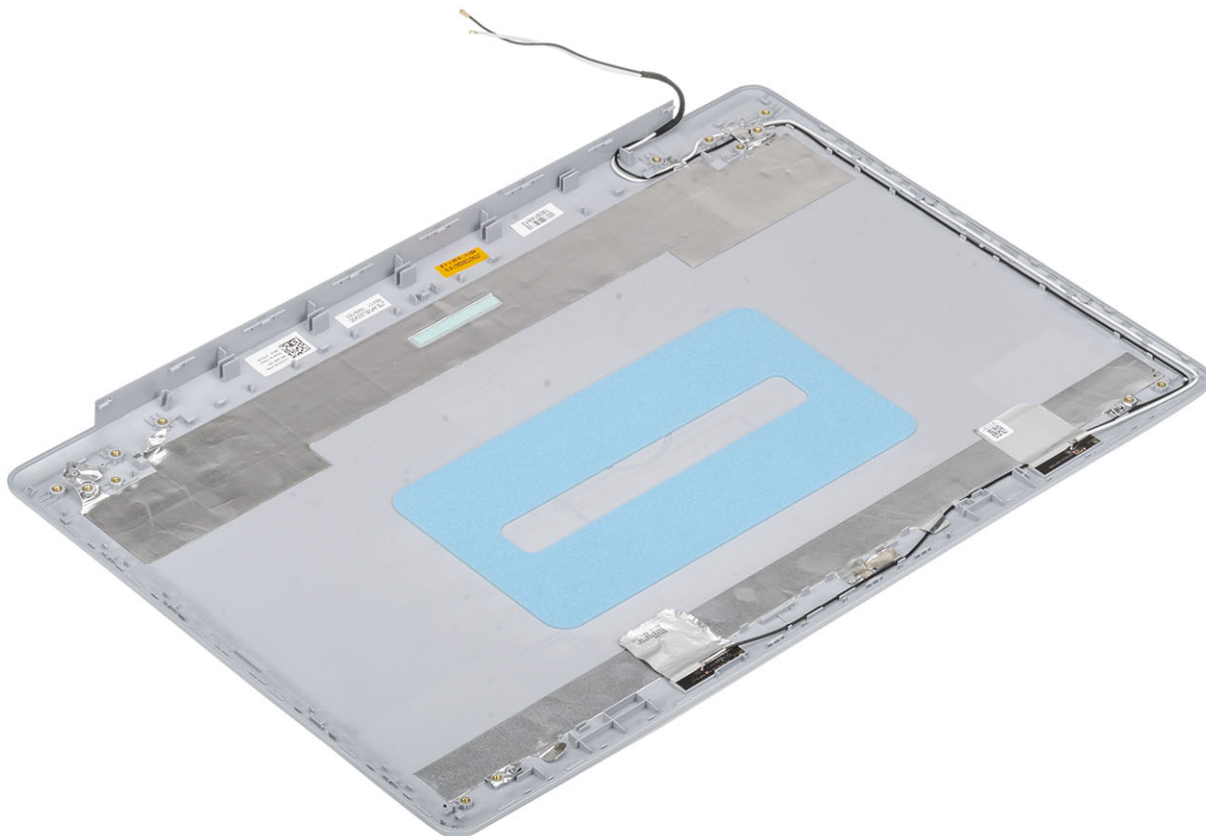

Montáž zadního krytu displeje

O této úloze

Položte zadní kryt displeje na čistý a rovný povrch.

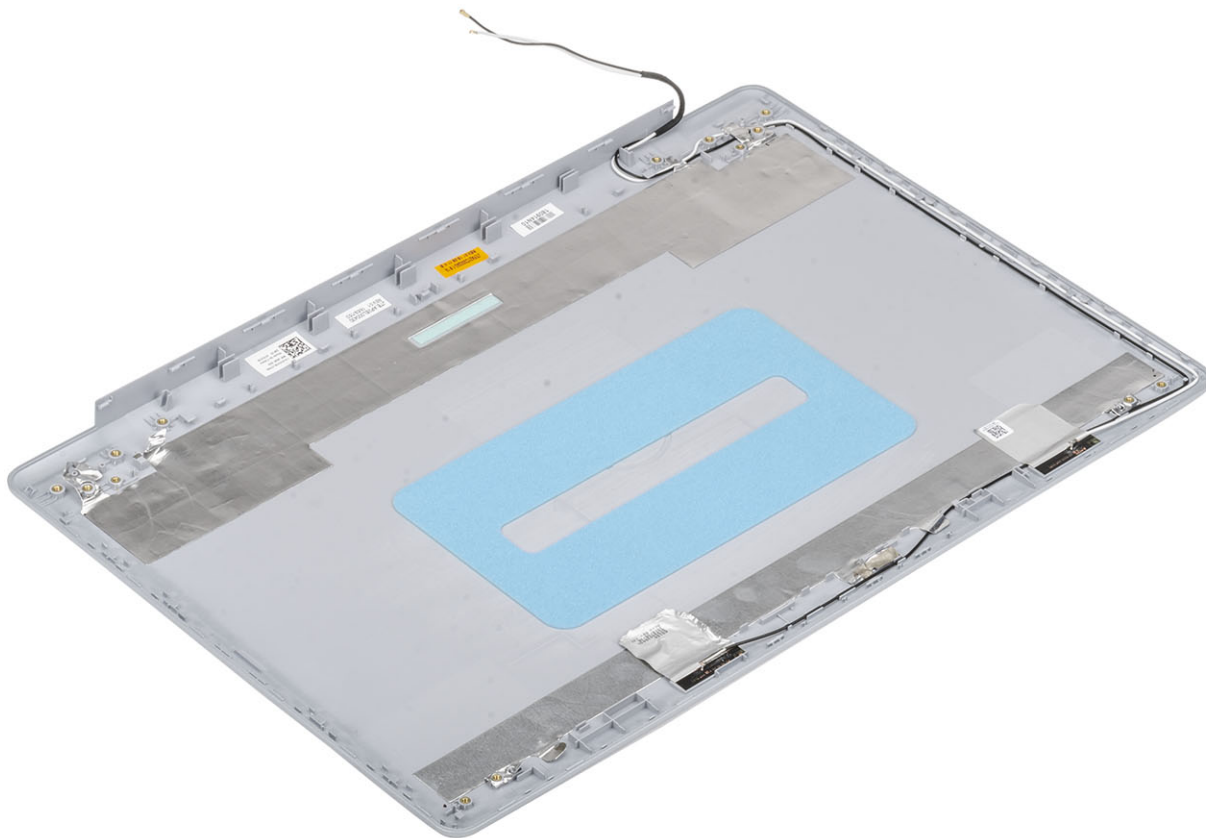

Další kroky

1. Vložte kabel displeje.
2. Vložte závěsy displeje.
3. Vložte panel displeje.
4. Namontujte kameru.
5. Vložte čelní kryt displeje.
6. Vložte sestavu displeje.
7. Vložte sestavu pevného disku.
8. Vložte ventilátor.
9. Vložte chladič.
10. Vložte disk SSD.
11. Vložte kartu WLAN.
12. Vložte baterii.
13. Nasad'te spodní kryt.
14. Vložte paměťovou kartu SD.
15. Postupujte podle postupu v části [Po manipulaci uvnitř počítače](#).

Sestava opěrky rukou a klávesnice

Demontáž sestavy opěrky pro dlaň a klávesnice

Požadavky

1. Postupujte podle pokynů v části [Před manipulací uvnitř počítače](#).
2. Demontujte [paměťovou kartu SD](#)
3. Demontujte [spodní kryt](#).
4. Vyjměte [baterii](#).
5. Vyjměte [paměť](#)
6. Demontujte [kartu WLAN](#).
7. Demontujte [disk SSD](#).
8. Demontujte [reproduktory](#).
9. Demontujte [knoflíkovou baterii](#).
10. Demontujte [sestavu pevného disku](#)
11. Vyjměte [systémový ventilátor](#).
12. Demontujte [chladič](#).
13. Vyjměte [desku I/O](#).
14. Demontujte [dotykovou podložku](#).
15. Vyjměte [sestavu displeje](#).
16. Demontujte [desku tlačítka napájení](#).
17. Demontujte [vypínač](#)
18. Demontujte [závěsy displeje](#).
19. Demontujte [port napájecího adaptéru](#).
20. Demontujte [základní desku](#).

O této úloze

Po provedení výše uvedených kroků nám zbývá pouze sestava opěrky pro dlaň a klávesnice.

 **POZNÁMKA** Základní desku lze demontovat a instalovat společně s připevněným chladičem.



Řešení potíží

Rozšířená diagnostika vyhodnocení systému před jeho spuštěním (ePSA)

O této úloze

Diagnostika ePSA (známá také jako diagnostika systému) provádí celkovou kontrolu hardwaru. Diagnostika ePSA je integrována do systému BIOS a je spouštěna interně systémem BIOS. Integrovaná diagnostika systému poskytuje sadu možností pro konkrétní zařízení nebo jejich skupiny a umožní vám:

- Spouštět testy automaticky nebo v interaktivním režimu
- Opakovat testy
- Zobrazit nebo ukládat výsledky testů
- Procházet testy a využitím dalších možností testu získat dodatečné informace o zařízeních, u kterých test selhal
- Prohlížet stavové zprávy s informacemi o úspěšném dokončení testu
- Prohlížet chybové zprávy s informacemi o problémech, ke kterým během testu došlo

POZNÁMKA Některé testy pro konkrétní zařízení vyžadují zásah uživatele. Při provádění diagnostických testů buďte vždy přítomni u terminálu počítače.

Spuštění diagnostiky ePSA

Kroky

1. Zapněte počítač.
2. Během spouštění počítače vyčkejte na zobrazení loga Dell a stiskněte klávesu F12.
3. Na obrazovce se spouštěcí nabídkou vyberte možnost **Diagnostics (Diagnostika)**.
4. Klikněte na šipku v levém dolním rohu.
Zobrazí se úvodní obrazovka diagnostiky.
5. Klikněte na šipku v pravém dolním rohu a přejděte na výpis stránek.
Zobrazí se detekované položky.
6. Chcete-li spustit diagnostický test u konkrétního zařízení, stiskněte klávesu Esc a klepnutím na tlačítko **Yes (Ano)** ukončete diagnostický test.
7. V levém podokně vyberte požadované zařízení a klepněte na tlačítko **Run Tests (Spustit testy)**.
8. V případě jakéhokoli problému se zobrazí chybové kódy.
Chybový kód a ověřovací číslo si poznamenejte a obraťte se na společnost Dell.

Indikátory diagnostiky systému

Indikátor stavu baterie

Označuje stav napájení a nabíjení baterie.

Svítil bíle – Je připojen napájecí adaptér a baterie je nabitá alespoň na 5 %.

Oranžová – Počítač je napájen z baterie, která je nabitá na méně než 5 %.

Nesvítil

- Napájecí adaptér je připojen a baterie je plně nabitá.
- Počítač je napájen z baterie, a ta je nabitá na více než 5 %.
- Počítač je v režimu spánku, hibernace nebo je vypnutý.

Indikátor stavu napájení a baterie bliká oranžově a zároveň pípají kódy značící chyby.

Příklad: indikátor stavu napájení a baterie oranžově dvakrát zabliká, následuje pauza a potom zabliká třikrát bíle a následuje pauza. Tento vzor blikání 2,3 pokračuje, dokud se počítač nevypne, což signalizuje, že nebyla detekována žádná paměť nebo RAM.

Následující tabulka ukazuje různé vzory signalizace indikátoru stavu napájení a baterie a související problémy.

Tabulka 4. Signály indikátoru LED

Kódy diagnostických indikátorů	Popis problému
2, 1	Selhání procesoru
2, 2	Základní deska: selhání systému BIOS nebo paměti ROM (Read-Only Memory)
2, 3	Nezjištěna žádná paměť nebo RAM (Random-Access Memory)
2, 4	Selhání paměti nebo RAM (Random-Access Memory)
2, 5	Nainstalovaná neplatná paměť
2, 6	Chyba základní desky nebo čipové sady
2, 7	Došlo k selhání displeje
2, 8	Závada napájecí větve displeje LCD. Vložte základní desku.
3, 1	Selhání knoflíkové baterie
3, 2	Chyba rozhraní PCI / grafické karty / čipu
3, 3	Bitová kopie pro obnovení systému nebyla nalezena.
3, 4	Bitová kopie pro obnovení systému byla nalezena, ale je neplatná.
3, 5	Závada napájecí větve
3, 6	Neúplná aktualizace systému BIOS
3, 7	Chyba rozhraní Management Engine (ME)

Indikátor stavu kamery: Označuje, zda se používá kamera.

- Svítí bíle – kamera je používána.
- Nesvítí – kamera není používána.

Indikátor stavu klávesy Caps Lock: Označuje, zda je klávesa Caps Lock zapnutá, nebo vypnutá.

- Svítí bíle – funkce Caps Lock je zapnuta.
- Nesvítí – funkce Caps Lock je vypnuta.

Aktualizace systému BIOS (klíč USB)

Kroky

1. Postupujte podle kroků 1 až 7 v části „Aktualizace systému BIOS“ a stáhněte si nejnovější aktualizací soubor pro systém BIOS.
2. Vytvořte spustitelnou jednotku USB. Další informace najdete v článku znalostní databáze [SLN143196](#) na adrese www.dell.com/support.
3. Zkopírujte aktualizací soubor systému BIOS na spustitelnou jednotku USB.
4. Připojte spustitelnou jednotku USB k počítači, který potřebuje aktualizaci systému BIOS.
5. Restartujte počítač a během zobrazení loga Dell na obrazovce stiskněte klávesu **F12**.
6. Spusťte počítač z jednotky USB z nabídky – **One Time Boot Menu (Jednorázová nabídka spuštění)**.
7. Zadejte název aktualizací souboru systému BIOS a stiskněte klávesu **Enter**.
8. Zobrazí se nástroj **BIOS Update Utility (Nástroj pro aktualizaci systému BIOS)**. Aktualizaci systému BIOS dokončete podle pokynů na obrazovce.

Aktualizace systému BIOS

O této úloze

Aktualizaci systému BIOS je vhodné provést v případě, že je k dispozici jeho nová verze, nebo v případě výměny základní desky.

Postup aktualizace systému BIOS:

Kroky

1. Zapněte počítač.
2. Přejděte na web www.dell.com/support.
3. Klikněte na možnost **Product Support (Podpora k produktu)**, zadejte výrobní číslo počítače a klikněte na možnost **Submit (Odeslat)**.

 **POZNÁMKA** Pokud výrobní číslo nemáte k dispozici, použijte funkci automatického rozpoznání nebo ručně vyhledejte model počítače.

4. Klikněte na možnost **Drivers & Downloads (Ovladače a stahování) > Find it myself (Najdu to sám)**.
5. Vyberte operační systém nainstalovaný v počítači.
6. Přejděte na stránce dolů a rozbalte možnost **BIOS (Systém BIOS)**.
7. Klikněte na odkaz **Download (Stáhnout)** a stáhněte si nejnovější verzi systému BIOS pro váš počítač.
8. Po dokončení stahování přejděte do složky, kam jste soubor s aktualizací systému BIOS uložili.
9. Dvakrát klikněte na ikonu souboru s aktualizací systému BIOS a postupujte podle pokynů na obrazovce.

Možnosti zálohovacích médií a obnovy

Doporučuje se vytvořit jednotku pro obnovení, s níž lze vyřešit potíže a problémy, které se mohou v systému Windows objevit. Společnost Dell nabízí několik možností pro obnovení operačního systému Windows v počítači Dell. Chcete-li získat více informací, přejděte na stránku [Média pro zálohování a možnosti společnosti Dell pro obnovení systému Windows](#).

Restart napájení sítě Wi-Fi

O této úloze

Pokud počítač nemůže přistupovat k internetu kvůli problému s konektivitou Wi-Fi, můžete provést restart napájení sítě Wi-Fi. Následující postup obsahuje kroky potřebné k provedení restartu napájení sítě Wi-Fi.

 **POZNÁMKA** Někteří poskytovatelé internetového připojení poskytují kombinované zařízení modem-směrovač.

Kroky

1. Vypněte počítač.
2. Vypněte modem.
3. Vypněte bezdrátový směrovač.
4. Počkejte 30 sekund.
5. Zapněte bezdrátový směrovač.
6. Zapněte modem.
7. Zapněte počítač.

Uvolnění statické elektřiny (Flea power)

O této úloze

Flea power je zbytková statická elektřina, která zůstává v počítači i po jeho vypnutí a vyjmutí baterie. Následující postup obsahuje kroky potřebné k uvolnění statické elektřiny z počítače.

Kroky

1. Vypněte počítač.
2. Odpojte napájecí adaptér od počítače.
3. Stisknutím a podržením tlačítka napájení po dobu 15 sekund vybijte statickou elektřinu.
4. Připojte napájecí adaptér do počítače.
5. Zapněte počítač.

Získání pomoci

Témata:

- [Kontaktování společnosti Dell](#)

Kontaktování společnosti Dell

Požadavky

 **POZNÁMKA** Pokud nemáte aktivní internetové připojení, můžete najít kontaktní informace na nákupní faktuře, balicím seznamu, účtence nebo v katalogu produktů společnosti Dell.

O této úloze

Společnost Dell nabízí několik možností online a telefonické podpory a služeb. Jejich dostupnost závisí na zemi a produktu a některé služby nemusí být ve vaší oblasti k dispozici. Chcete-li kontaktovat společnost Dell se záležitostmi týkajícími se prodeje, technické podpory nebo zákaznického servisu:

Kroky

1. Přejděte na web **Dell.com/support**.
2. Vyberte si kategorii podpory.
3. Ověřte svou zemi nebo region v rozbalovací nabídce **Choose a Country/Region (Vyberte zemi/region)** ve spodní části stránky.
4. Podle potřeby vyberte příslušné servisní služby nebo linku podpory.