

# Vostro 15 3515

## 維修手冊



## 註、警示與警告

 **註:** 「註」表示可以幫助您更有效地使用產品的重要資訊。

 **警示:** 「警示」表示有可能會損壞硬體或導致資料遺失，並告訴您如何避免發生此類問題。

 **警告:** 「警告」表示可能的財產損失、人身傷害或死亡。

<b>章 1: 拆裝電腦內部元件.....</b>	<b>6</b>
安全指示.....	6
拆裝電腦內部元件之前.....	6
安全預防措施.....	7
靜電放電——ESD 保護.....	7
ESD 現場維修套件.....	7
拆裝電腦內部元件之後.....	8
<b>章 2: 卸下和安裝元件.....</b>	<b>9</b>
建議的工具.....	9
螺絲清單.....	9
Vostro 15 3515 的主要元件.....	10
SD 卡.....	12
取出 SD 記憶卡.....	12
安裝 SD 記憶卡.....	14
基座護蓋.....	15
卸下基座護蓋.....	15
安裝基座護蓋.....	17
電池.....	19
鋰離子電池注意事項.....	19
卸下電池.....	20
安裝電池.....	20
卸下 4 芯電池.....	21
安裝 4 芯電池.....	22
拔下電池纜線.....	23
連接電池纜線.....	24
固態硬碟.....	25
卸下 M.2 2230 固態硬碟.....	25
安裝 M.2 2230 固態硬碟.....	26
卸下 M.2 2280 固態硬碟.....	27
安裝 M.2 2280 固態硬碟.....	28
無線網卡.....	29
卸下無線網卡.....	29
安裝無線網卡.....	30
輸入/輸出板.....	32
卸下輸入/輸出板.....	32
安裝輸入/輸出面板.....	32
硬碟組件.....	33
卸下硬碟組件.....	33
安裝硬碟組件.....	34
記憶體模組.....	36
卸下記憶體模組.....	36
安裝記憶體模組.....	36
喇叭.....	37











卸下列叭.....	37
安裝喇叭.....	38
散熱器.....	39
卸下列散熱器.....	39
安裝散熱器.....	40
風扇.....	41
卸下列風扇.....	41
安裝風扇.....	42
電源按鈕.....	43
卸下列電源按鈕.....	43
安裝電源按鈕.....	43
電源按鈕 (含選配的指紋辨識器).....	44
卸下列電源按鈕 (含選配的指紋辨識器).....	44
安裝電源按鈕 (含選配的指紋辨識器).....	45
顯示器組件.....	46
卸下列顯示器組件.....	46
安裝顯示器組件.....	49
鉸接護蓋.....	52
卸下列鉸接護蓋.....	52
安裝鉸接護蓋.....	53
顯示器前蓋.....	55
卸下列顯示器前蓋.....	55
安裝顯示器前蓋.....	56
鉸接.....	57
卸下列鉸接.....	57
安裝鉸接.....	59
顯示板.....	60
卸下列顯示板.....	60
安裝顯示板.....	62
攝影機模組.....	64
卸下列攝影機模組.....	64
安裝攝影機模組.....	65
觸控墊.....	65
卸下列觸控墊.....	65
安裝觸控墊.....	66
主機板.....	68
主機板連接器.....	68
卸下列主機板.....	68
安裝主機板.....	70
電源變壓器連接埠.....	72
卸下列電源變壓器連接埠.....	72
安裝電源變壓器連接埠.....	73
手掌墊和鍵盤組件.....	73
卸下列手掌墊和鍵盤組件.....	73
安裝手掌墊和鍵盤組件.....	74
<b>章 3: 驅動程式與下載.....</b>	<b>76</b>
<b>章 4: 系統設定.....</b>	<b>77</b>

開機功能表.....	77
導覽鍵.....	77
Boot Sequence (開機順序).....	78
系統設定選項.....	78
更新 BIOS.....	81
在 Windows 中更新 BIOS.....	81
在 Linux 和 Ubuntu 中更新 BIOS.....	82
在 Windows 中透過 USB 磁碟機更新 BIOS.....	82
透過 F12 單次開機選單更新 BIOS.....	82
系統與設定密碼.....	83
指定系統及設定密碼.....	83
刪除或變更現有的系統及/或設定密碼.....	83
清除 BIOS (系統設定) 密碼和系統密碼.....	84
<b>章 5: 疑難排解.....</b>	<b>85</b>
處理膨脹的鋰離子電池.....	85
Dell SupportAssist 開機前系統效能檢查診斷.....	85
執行 SupportAssist 開機前系統效能檢查.....	86
增強型開機前系統評估 (ePSA) 診斷.....	86
執行 SupportAssist 診斷.....	86
系統診斷指示燈.....	87
在 Windows 中更新 BIOS.....	88
在 Windows 中透過 USB 磁碟機更新 BIOS.....	88
備份媒體和回復選項.....	88
重新啟動 Wi-Fi 電源.....	88
排空殘餘的微量電力 (執行強制重設).....	89
<b>章 6: 獲得幫助和聯絡 Dell 公司.....</b>	<b>90</b>

# 拆裝電腦內部元件

## 安全指示

請遵守以下安全規範，以避免電腦受到潛在的損壞，並確保您的人身安全。除非另有說明，否則本文件中包含的每個程序均假設您已閱讀電腦隨附的安全資訊。



-  **警告:** 拆裝電腦內部元件之前，請先閱讀電腦隨附的安全資訊。如需更多有關安全性的資訊最佳實務，請參閱 **Regulatory Compliance (法規遵循)** 首頁 [www.dell.com/regulatory\\_compliance](http://www.dell.com/regulatory_compliance)。
-  **警告:** 打開電腦機箱蓋或面板之前，請先斷開所有電源。拆裝電腦內部元件之後，請先裝回所有護蓋、面板和螺絲，然後再連接電源插座。
-  **警告:** 為避免損壞電腦，請確保工作表面平整、乾燥、乾淨。
-  **警告:** 為避免損壞元件和插卡，請握住元件和插卡的邊緣，並避免碰觸插腳和接點。
-  **警告:** 您只能在 Dell 技術援助團隊的授權或指導之下執行故障排除和維修。由未經 Dell 授權的維修造成的損壞不在保固範圍之內。請參閱產品隨附或 [www.dell.com/regulatory\\_compliance](http://www.dell.com/regulatory_compliance) 上的安全指示。
-  **警告:** 在觸摸電腦內部的任何元件之前，請觸摸未上漆的金屬表面 (例如電腦背面的金屬)，以確保接地並導去您身上的靜電。作業過程中，應經常觸摸未上漆的金屬表面，以導去可能損壞內部元件的靜電。
-  **警告:** 拔下纜線時，請握住連接器或拉式彈片將其拔出，而非拉扯纜線。某些纜線的連接器帶有鎖定彈片或指旋螺絲；在拔下此類纜線之前，您必須先鬆開鎖定彈片或指旋螺絲。拔下纜線時，連接器的兩側應同時退出，以避免折彎連接器插腳。連接纜線時，請確保連接埠和連接器的方向正確並且對齊。
-  **警告:** 按下媒體卡讀取器中安裝的所有插卡，並從中退出插卡。
-  **警告:** 處理筆記型電腦中的鋰離子電池時務必謹慎小心。不應繼續使用膨脹的電池，且應予以更換並妥善棄置。
-  **註:** 您電腦的顏色和特定元件看起來可能與本文件中所示不同。

## 拆裝電腦內部元件之前

### 關於此工作

-  **註:** 根據您所訂購的組態而定，本文件中的圖片可能和您的電腦不同。

### 步驟

1. 儲存並關閉所有開啟的檔案，結束所有開啟的應用程式。
2. 關閉電腦。按一下 **開始** > **電源** > **關閉**。
  -  **註:** 如果您使用了其他作業系統，請參閱您作業系統的說明文件，以獲得關機說明。
3. 從電源插座上拔下電腦和所有連接裝置的電源線。
4. 從電腦上拔下所有連接的網路裝置和週邊設備，例如鍵盤、滑鼠和顯示器。
  -  **警告:** 若要拔下網路纜線，請先將纜線從電腦上拔下，然後再將其從網路裝置上拔下。
5. 從電腦取出任何媒體卡和光碟片 (如果有的話)。

## 安全預防措施

安全預防措施章節詳細說明執行任何拆卸指示前採取的主要步驟。

在您執行任何包括拆卸或重組的故障/修復程序前，請遵守以下安全預防措施：

- 關閉系統及所有連接的周邊裝置。
- 拔除系統和所有連接之周邊裝置的 AC 電源。
- 拔除系統的所有網路纜線、電話和電信線路。
- 進行任何筆記型電腦內部作業時，請使用 ESD 現場維修套件，以避免靜電放電 (ESD) 損壞。
- 卸下任何系統元件後，請小心地將卸下的元件放在防靜電墊上。
- 穿著具備非導電橡膠鞋底的鞋子，以降低發生觸電的可能性。

## 備用電源

含備用電源的 Dell 產品必須先斷開電源，才能打開外殼。整合備用電源的系統在關機時基本上還是有電。內部電源可讓您遠端開啟系統 (透過 LAN 喚醒) 以及讓系統暫時進入睡眠模式，而且有其他進階電源管理功能。

斷開電源，並按住電源按鈕 20 秒，這麼做應該可釋放主機板的殘餘電力。從筆記型電腦中取出電池。

## 搭接

搭接是一種將兩個或多個接地導體連接到相同電位的方式。這必須透過現場維修靜電放電 (ESD) 套件來完成。連接搭接線時，請確定它連接的是裸金屬；切勿連接到已上色或非金屬表面。腕帶應佩戴牢靠且完全接觸皮膚，而且在您搭接設備前，請務必取下所有首飾，例如手錶、手鐲或戒指。

## 靜電放電—ESD 保護

處理電子元件 (特別是敏感的元件，例如擴充卡、處理器、記憶體 DIMM 及主機板) 時，須特別注意 ESD 問題。即使是非常輕微的電荷也可能會以不明顯的方式損壞電路，例如間歇性的問題或是縮短產品壽命。有鑑於業界對低耗電需求和增加密度的迫切期望，ESD 防護亦益發引起關注。

而由於近期 Dell 產品中半導體的使用密度增加，現在對靜電損壞的敏感度比過去的 Dell 產品更高。為此，部分先前獲准的零件處理方式已不再適用。

兩種公認的 ESD 損壞類型是災難性和間歇性故障。

- **災難性** – 災難性故障代表約 20% 的 ESD 相關故障。此類損壞會導致裝置功能立即且完全喪失。就災難性故障舉例而言，記憶體 DIMM 受到靜電衝擊，而且立即出現「無 POST/無影像」症狀，並發出嗶聲代碼表示缺少記憶體或無法運作。
- **間歇性** – 間歇性故障代表約 80% 的 ESD 相關故障。高間歇性故障率表示發生損壞時，大多數的情況都是無法立即辨認的。DIMM 會受到靜電衝擊，但蹤跡幾乎難以察覺，而且不會立即產生與損害相關的外在症狀。而此微弱的蹤跡可能需要數週或數個月才會消失；在此同時，也可能會導致記憶體的完整性降低、間歇性記憶體錯誤等等。

較難辨認和故障診斷的損害類型是間歇性 (又稱為潛伏或「負傷而行」) 故障。

執行下列步驟，以防止 ESD 損壞：

- 使用妥善接地的有線 ESD 腕帶。我們不再允許使用無線防靜電腕帶，因為它們無法提供足夠的保護。在處理零件之前觸碰機箱並無法確定零件是否有足夠的 ESD 保護，而且會提高對 ESD 損壞的敏感度。
- 請在防靜電區域處理所有靜電敏感元件。如果可能，請使用防靜電地板墊和工作台墊。
- 打開靜電敏感元件的運送紙箱時，請勿先將元件從防靜電包裝材料中取出，除非您已準備要安裝元件。拆開防靜電包裝前，請務必將身上的靜電放電。
- 運送靜電敏感元件前，請將它放在防靜電的容器或包裝內。

## ESD 現場維修套件

未受監控的現場維修套件是最常使用的維修套件。每個現場維修套件都包含三個主要元件：防靜電墊、腕帶及搭接線。

## ESD 現場維修套件的元件

ESD 現場維修套件的元件包括：

- **防靜電墊** – 防靜電墊會消除靜電，而且可讓您在維修程序期間將零件置於其上。使用防靜電墊時，您的腕帶必須緊貼手臂，而且搭接線必須連接至防靜電墊以及正在處理之系統上的任何裸金屬。部署妥當後，就可以從 ESD 袋取出維修零件，並直接放置放在墊子上。您可以安心地將 ESD 敏感物品放在手中、ESD 墊上、系統中或袋子裡面。
- **腕帶和搭接線** – 如果不需要使用 ESD 墊，或是已經將 ESD 墊連接至防靜電墊以保護暫時放置在墊子上的硬體時，腕帶和搭接線就可直接連接您的手腕和硬體上的裸金屬。腕帶與您皮膚、ESD 墊及硬體之間搭接線的實體連結，都稱為搭接。現場維修套件只能搭配腕帶、防靜電墊及搭接線使用。切勿使用無線腕帶。請隨時注意，腕帶的內部電線會因為正常磨損而易於損壞，而且必須以腕帶測試工具定期檢查，以避免 ESD 硬體意外損壞。建議每週至少測試腕帶和搭接線一次
- **ESD 腕帶測試工具** – ESD 腕帶內部的電線容易因使用久了而損壞。使用未受監控的套件時，最佳作法是在每次維修通話之前定期測試腕帶，並且每週至少測試一次。腕帶測試工具便是執行此測試的最佳方法。如果您沒有自己的腕帶測試工具，請洽詢當地辦公室以瞭解他們是否能夠提供。若要執行測試，請在手腕繫好腕帶後，將腕帶的搭接線插入測試工具中，然後按下按鈕進行測試。如果測試成功，綠色 LED 燈就會亮起；如果測試失敗，紅色 LED 燈便會亮起，而且會發出警示聲。
- **絕緣體元件** – 請務必將 ESD 敏感裝置 (例如塑膠散熱器外殼) 遠離作為絕緣體且通常為高度帶電的內部零件。
- **工作環境** – 請先評估客戶所在地點的情況，再開始部署 ESD 現場維修套件。例如，針對伺服器環境的套件部署方式，會與針對桌上型電腦或可攜式電腦環境的不同。伺服器通常安裝在資料中心內部的機架中；桌上型電腦或可攜式電腦則通常放置在辦公桌或小隔間內。請一律尋找寬敞平坦的工作區域，沒有堆積雜物且空間足以設置 ESD 套件，還有額外空間能夠容納要維修的系統類型。工作區也不能放置可能會導致 ESD 事件的絕緣體。在工作區域中，必須一律先將聚苯乙烯泡沫塑料和其他塑膠等絕緣體移至距離敏感零件至少 30 公分或 12 英寸處，再實際處理任何硬體元件。
- **ESD 包裝** – 所有 ESD 敏感裝置都必須以防靜電包裝運送和收取。建議使用含金屬材質的靜電遮蔽袋。但是，您應該一律使用包裝新零件所用的相同 ESD 袋和包裝，來退還損壞的零件。ESD 袋應摺疊並黏緊，而且必須使用原始外箱中用來包裝新零件的所有相同發泡包裝材料。您只能在有 ESD 保護的工作表面上從包裝取出 ESD 敏感裝置，而且零件絕對不能放置在 ESD 袋的上方，因為只有袋子內部才有遮蔽效力。一律將零件放在手中、ESD 墊上、系統內部，或是防靜電的袋子中。
- **運送敏感元件** – 運送 ESD 敏感元件 (例如更換零件或退還零件給 Dell) 時，請務必將這些零件放在防靜電的袋子中，以安全運送。

## ESD 保護摘要

建議所有現場維修技術人員在維修 Dell 產品時，都使用傳統的有線 ESD 接地腕帶和防靜電保護墊。此外，技術人員進行維修工作時，請務必讓敏感零件遠離所有絕緣體零件，並且在運送敏感元件時使用防靜電的袋子

## 拆裝電腦內部元件之後

### 關於此工作

 **警告:** 電腦內部如有遺留任何螺絲可能會造成嚴重電腦受損。

### 步驟

1. 裝回所有螺絲，確定沒有任何遺漏的螺絲留在電腦內。
2. 先連接您卸下的所有外接式裝置、週邊設備或纜線，然後再使用電腦。
3. 先裝回您卸下的所有媒體卡、光碟或任何其他零件，然後再使用電腦。
4. 將電腦和所有連接裝置連接至電源插座。
5. 開啟您的電腦。

## 卸下和安裝元件

 註：根據您所訂購的組態而定，本文件中的圖片可能和您的電腦不同。

### 建議的工具

本文件中的程序可能需要以下工具：

- 0 號十字螺絲起子
- 1 號十字螺絲起子
- 塑膠拆殼棒

### 螺絲清單

 註：卸下元件的螺絲時，建議您記下螺絲類型、螺絲數量，然後將這些螺絲置於螺絲收納盒中。這是為了在裝回元件時，能確實還原正確的螺絲數量和螺絲類型。

 註：部分電腦具有磁性表面。裝回元件時，請確定螺絲並未附著在這類表面上。

 註：視您訂購的組態而定，螺絲顏色可能會有所不同。

表 1. 螺絲清單



元件	螺絲類型	數量	螺絲圖片
基座護蓋	M2x5 緊固螺絲	6 2	
3 芯電池	M2x3	3	
4 芯電池	M2x3	4	
M.2 2230 固態硬碟	M2x2	1	
M.2 2280 固態硬碟	M2x2	1	
無線網卡	M2x3	1	
I/O 板	M2x3	2	
硬碟組件	M2x3	4	
硬碟托架	M3x3	4	

表 1. 螺絲清單 (續)

元件	螺絲類型	數量	螺絲圖片
			
散熱器	M2x3	4	
風扇	M2x5	2	
電源按鈕 (可選配指紋辨識器)	M2x2	1	
顯示器組件	M2.5x5	4	
主機板	M2x3 M2x2	3 1	 
觸控墊 觸控墊托架	M2x2 大扁頭 M2x2 大扁頭	2 3	 

## Vostro 15 3515 的主要元件

下圖顯示 Vostro 15 3515 的主要元件。

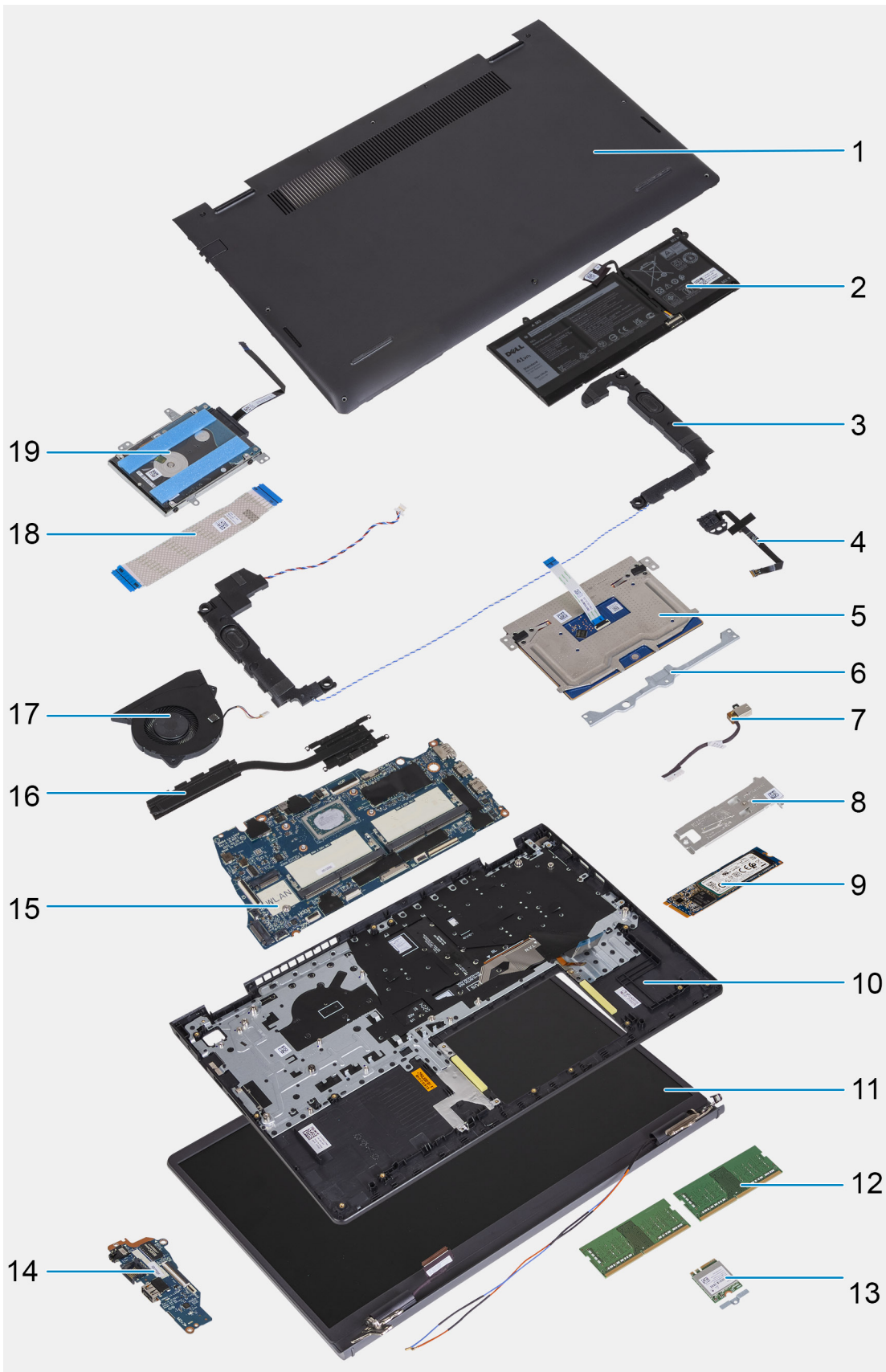

1. 基座護蓋
2. 電池
3. 喇叭
4. 電源按鈕 (含選配的指紋辨識器)

5. 觸控墊
6. 觸控墊托架
7. 電源變壓器連接埠
8. 固態硬碟散熱片
9. M.2 2280 固態硬碟
10. 手掌墊和鍵盤組件
11. 顯示器組件
12. 記憶體模組
13. 無線網卡
14. 輸入/輸出板
15. 主機板
16. 散熱器
17. 風扇
18. 輸入/輸出板 FFC
19. 硬碟

 **註:** Dell 提供所購買之原始系統組態的元件清單及其零件編號。這些零件是依據客戶購買的保固涵蓋範圍提供。請連絡您的 Dell 銷售代表，以取得購買選項。

## SD 卡

### 取出 SD 記憶卡

#### 事前準備作業

1. 按照 [拆裝電腦內部元件之前](#) 中的程序操作

## 關於此工作

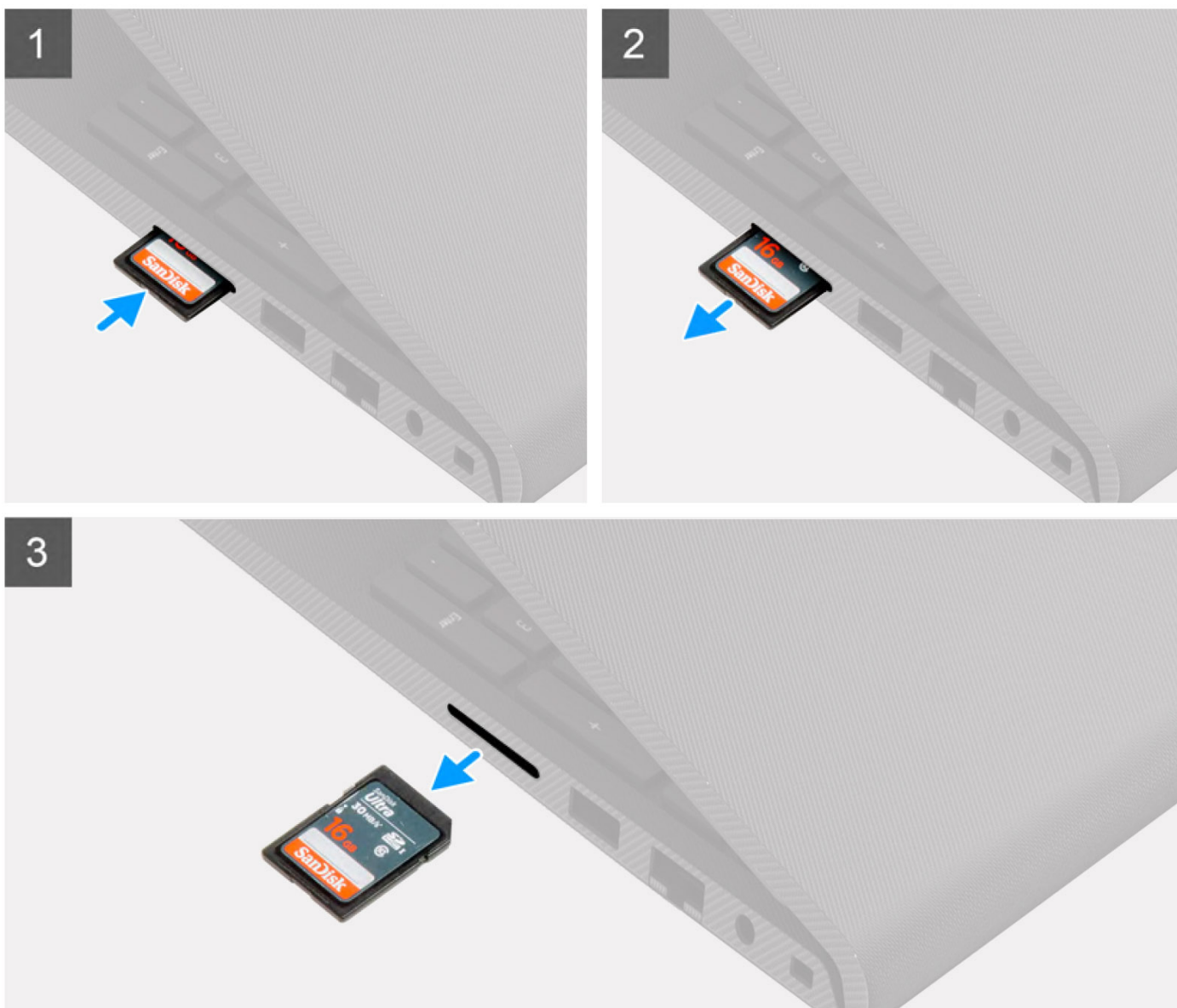
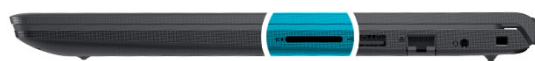

### 步驟

1. 壓下 SD 卡，將其從插卡插槽鬆開。
2. 將 SD 記憶卡從電腦拉出。

## 安裝 SD 記憶卡

### 事前準備作業

如果要更換元件，請先卸下現有元件，再開始執行安裝程序。

### 關於此工作

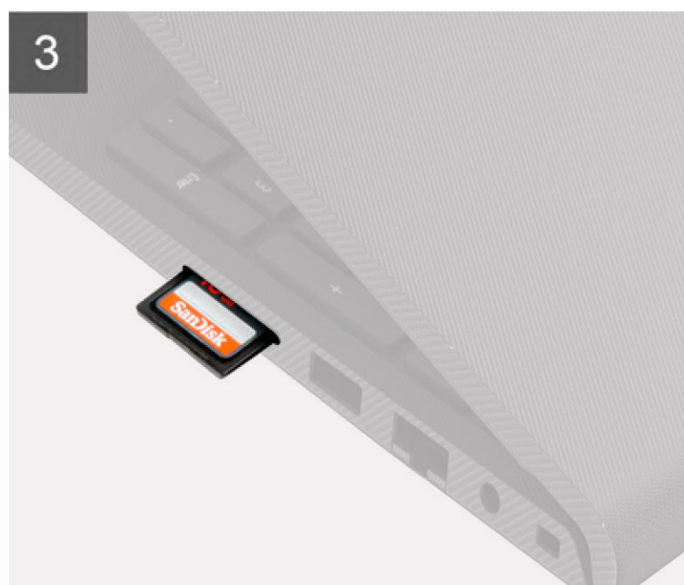
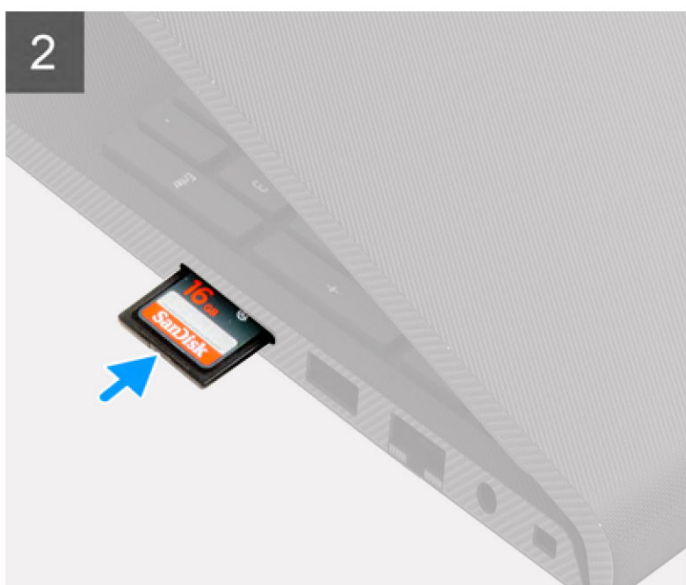

## 步驟

將 SD 記憶卡推入插槽中，直到卡入定位。

## 後續步驟

1. 按照 [拆裝電腦內部元件之後](#) 中的程序進行操作。

# 基座護蓋

## 卸下基座護蓋

### 事前準備作業

1. 按照 [拆裝電腦內部元件之前](#) 中的程序操作。
2. 取出 SD 卡。

### 關於此工作

 **註:** 卸下基座護蓋前，請先確定電腦上的 SD 卡插槽中未安裝 SD 卡。

下圖顯示基座護蓋的位置，並以圖示解釋卸除程序。



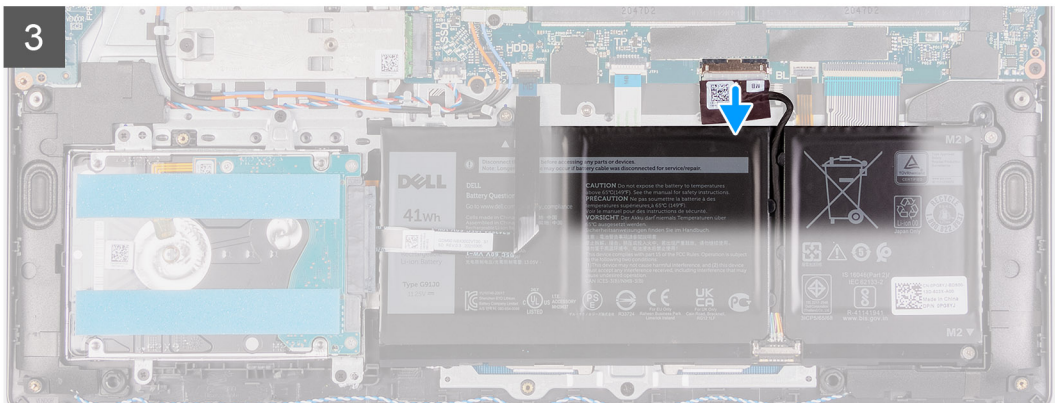
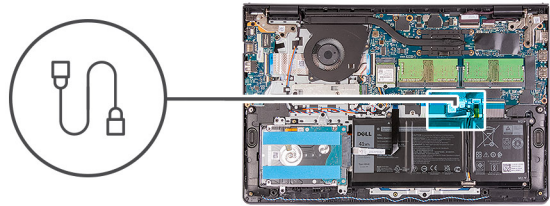
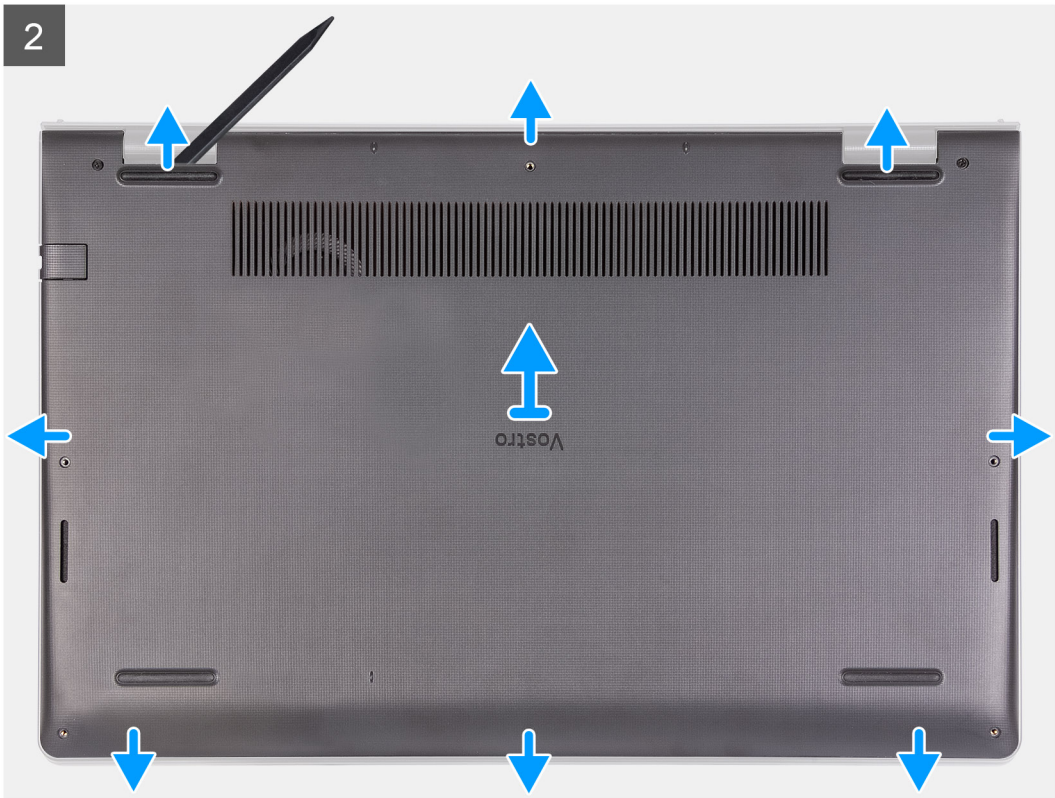



## 步驟

1. 卸下將基座護蓋固定至手掌墊和鍵盤組件的六顆螺絲 (M2x5)。
2. 鬆開兩顆緊固螺絲。
3. 使用塑膠拆殼棒，從鉸接附近的基座護蓋頂部邊緣，位於 U 型凹陷處的凹槽撬開基座護蓋。
4. 將基座護蓋從手掌墊和鍵盤組件抬起抽出。
5. 從主機板上拔下電池纜線。
6. 按住電源按鈕五秒鐘，讓電腦接地並排空微量電力。

## 安裝基座護蓋

### 事前準備作業

如果要更換元件，請先卸下現有元件，再開始執行安裝程序。

### 關於此工作

下圖顯示基座護蓋的位置，並以圖示解釋安裝程序。

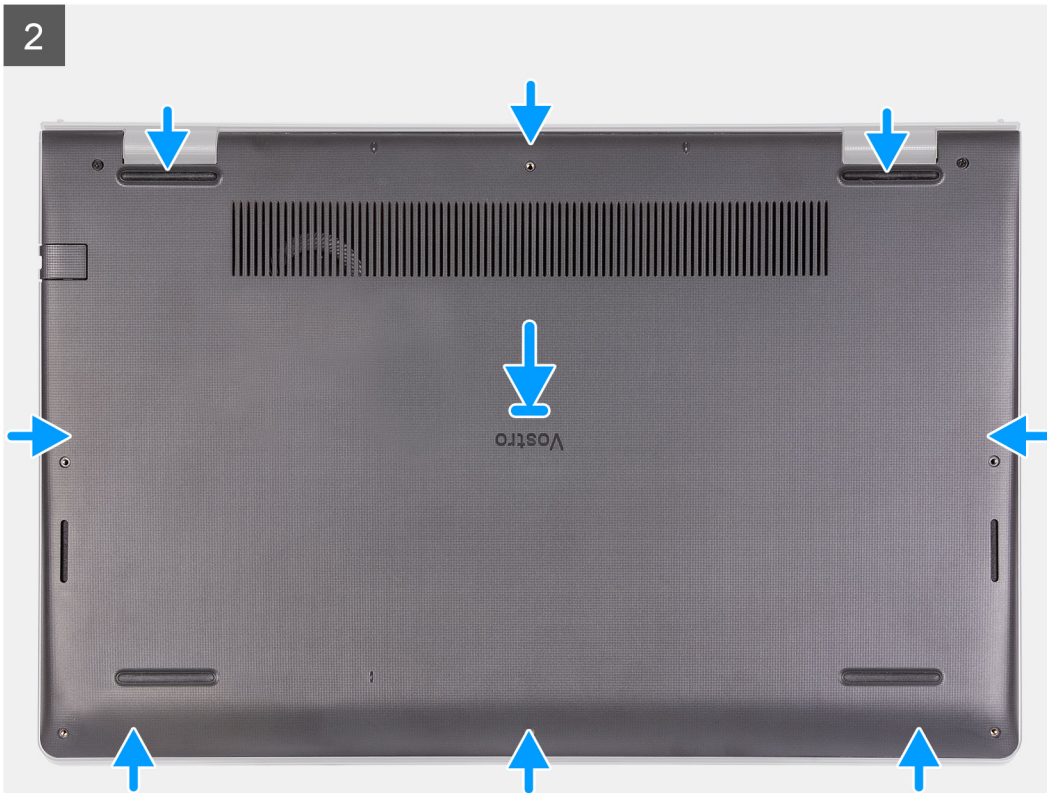
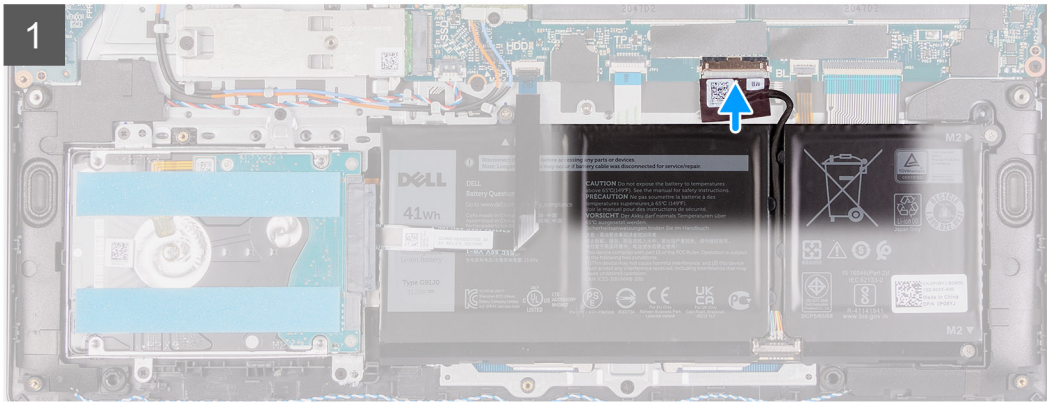
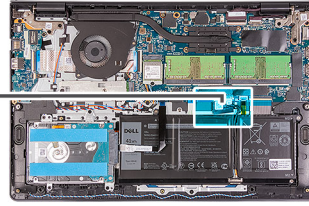
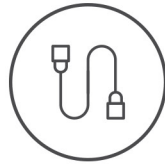



### 步驟

1. 將電池纜線連接至主機板上的連接器。
2. 將基座護蓋置於手掌墊和鍵盤組件上，然後卡入定位。
3. 鎖緊基座護蓋上的兩顆緊固螺絲。
4. 裝回將基座護蓋固定至手掌墊和鍵盤組件的六顆螺絲 (M2x5)。

### 後續步驟

1. 安裝 SD 卡。
2. 按照 [拆裝電腦內部元件之後](#) 中的程序操作。

## 電池

### 鋰離子電池注意事項

#### ⚠ 警示:

- 處理鋰離子電池時務必謹慎小心。
- 請先將電池完全放電，然後再將其卸下。從系統拔下 AC 電源變壓器，並僅以電池電力操作電腦，當按下電源按鈕而電腦無法開機時，即表示電池已完全放電。
- 請勿擠壓、摔落、毀壞電池或以異物刺穿。
- 請勿將電池暴露在高溫環境中，或是拆解電池組和電池芯。
- 請勿對電池表面施加壓力。
- 請勿彎折電池。
- 請勿使用任何類型的工具撬起電池。
- 維修本產品，請確保所有螺絲未遺失或錯置，以防意外刺穿或損壞電池和其他系統元件。
- 如果電池因膨脹而卡在電腦中，請勿嘗試將電池鬆開，因為刺穿、彎折或擠壓鋰離子電池可能會造成危險。在此情況下，請連絡 Dell 技術支援部門尋求協助。請參閱 [www.dell.com/contactdell](http://www.dell.com/contactdell)。
- 務必至 [www.dell.com](http://www.dell.com) 或向授權的 Dell 合作夥伴和經銷商購買原廠電池。

- 不應繼續使用膨脹的電池，且應予以更換並妥善棄置。如需有關處理和更換膨脹鋰離子電池的指引，請參閱[處理膨脹的鋰離子電池](#)。

## 卸下電池

### 事前準備作業

- 按照[拆裝電腦內部元件之前](#)中的程序操作。
- 取出 SD 卡。
- 卸下[基座護蓋](#)。

### 關於此工作

下圖顯示電池的位置，並以圖示解釋卸除程序。

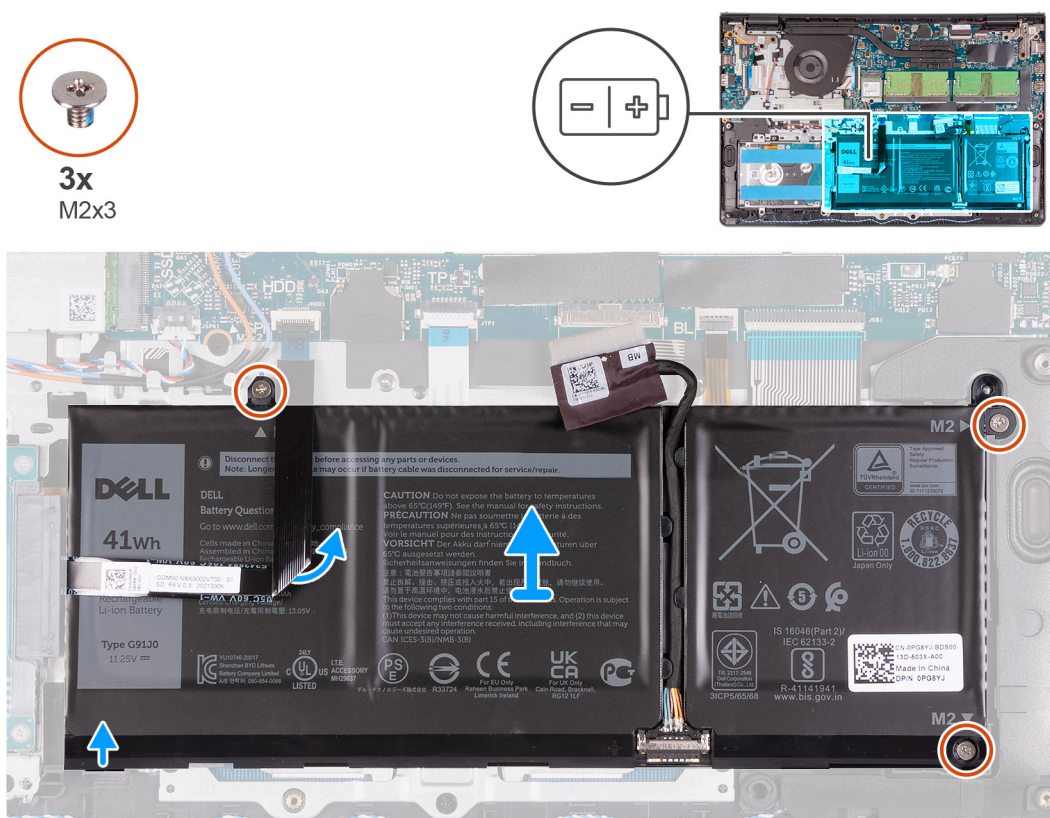

### 步驟

- 從主機板上拔下電池纜線（若適用）。
- 卸下將電池固定至手掌墊和鍵盤組件的三顆螺絲（M2x3）。
- 從電池撕下硬碟彈性排線。
- 從手掌墊和鍵盤組件卸下電池。

**警告：**請小心地卸下電池，避免電池拉扯硬碟彈性排線。

## 安裝電池

### 事前準備作業

如果要更換元件，請先卸下現有元件，再開始執行安裝程序。

## 關於此工作

下圖顯示電池的位置，並以圖示解釋安裝程序。

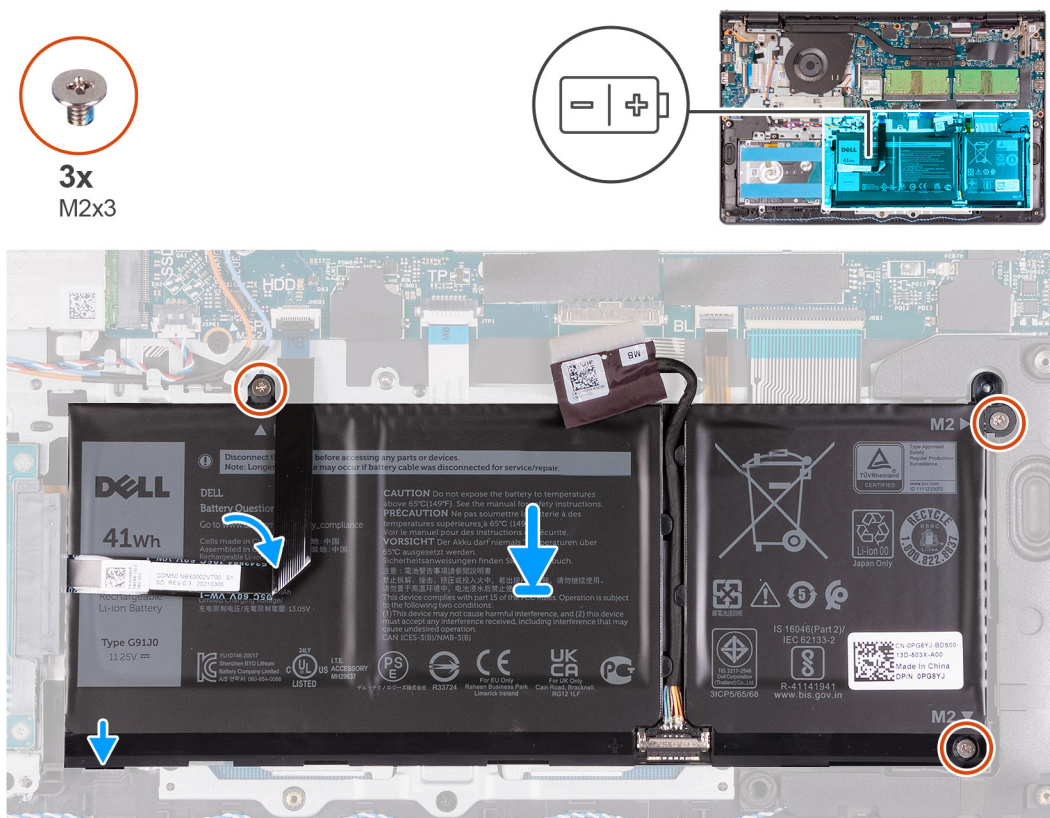

## 步驟

1. 將電池置於手掌墊和鍵盤組件上。
2. 將電池上的螺絲孔對準手掌墊和鍵盤組件上的螺絲孔。
3. 裝回將電池固定至手掌墊和鍵盤組件的三顆螺絲 (M2x3)。
4. 將硬碟彈性排線貼至電池。
5. 將電池纜線連接至主機板上的連接器。

## 後續步驟

1. 安裝**底座護蓋**。
2. 安裝**SD 卡**。
3. 按照**拆裝電腦內部元件之後**中的程序操作。

## 卸下 4 芯電池

### 事前準備作業

1. 按照**拆裝電腦內部元件之前**中的程序操作。
2. 取出**SD 卡**。
3. 卸下**底座護蓋**。

## 關於此工作

下圖顯示電池的位置，並以圖示解釋安裝程序。

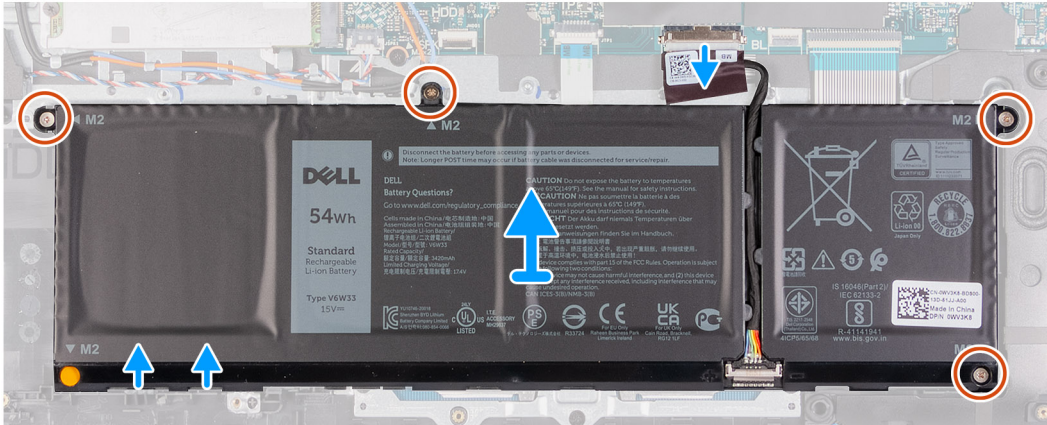
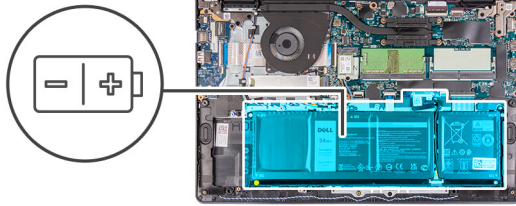

### 步驟

1. 從主機板上的連接器上拔下電池纜線。
2. 卸下將電池固定至手掌墊的四顆 (M2x3) 螺絲。
3. 將電池從電腦中扳起取出。

## 安裝 4 芯電池

### 事前準備作業

如果要更換元件，請先卸下現有元件，再開始執行安裝程序。

### 關於此工作

下圖顯示電池的位置，並以圖示解釋安裝程序。

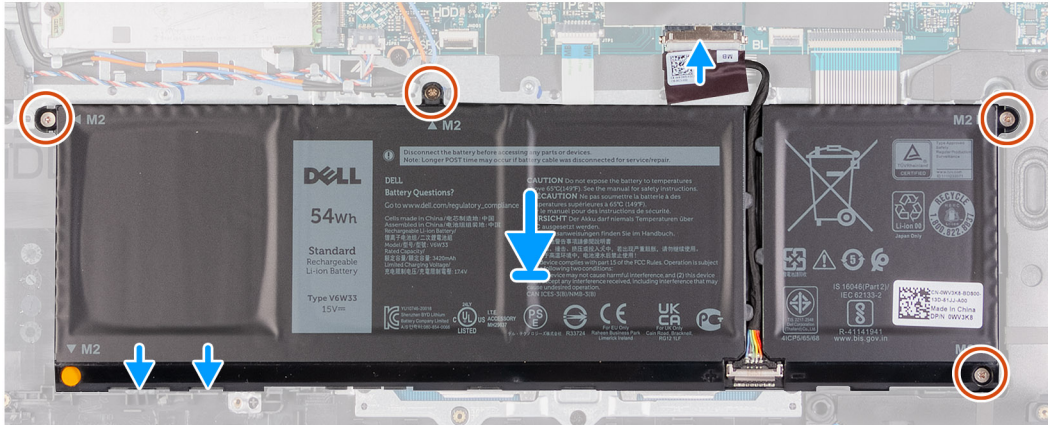
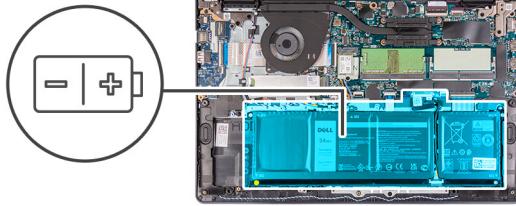

### 步驟

1. 將電池置於手掌墊和鍵盤組件上。
2. 將電池上的螺絲孔對準手掌墊和鍵盤組件上的螺絲孔。
3. 裝回將電池固定至手掌墊和鍵盤組件的三顆螺絲 (M2x3)。
4. 將電池纜線連接至主機板上的連接器。

### 後續步驟

1. 安裝**基座護蓋**。
2. 安裝 **SD 卡**。
3. 按照**拆裝電腦內部元件之後**中的程序操作。

## 拔下電池纜線

### 事前準備作業

1. 按照**拆裝電腦內部元件之前**中的程序操作。
2. 取出 **SD 卡**。
3. 卸下**基座護蓋**。

### 關於此工作

下圖顯示電池纜線的位置，並以圖示解釋卸除程序。

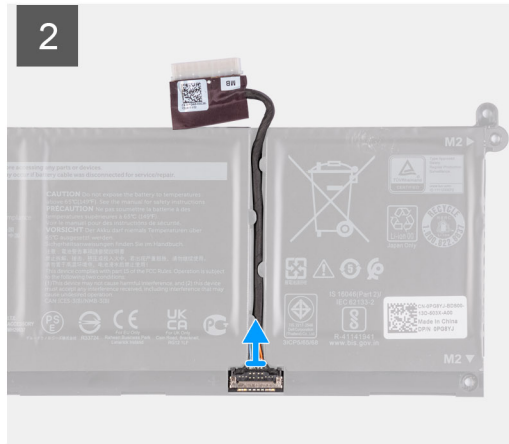
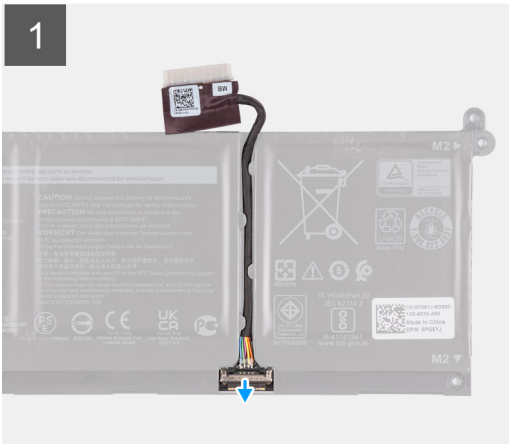

## 步驟

1. 扳起電池纜線上的門鎖。
2. 從電池上的連接器拔下電池纜線。

## 連接電池纜線

### 事前準備作業

如果要更換元件，請先卸下現有元件，再開始執行安裝程序。

### 關於此工作

下圖顯示電池纜線的位置，並以圖示解釋安裝程序。

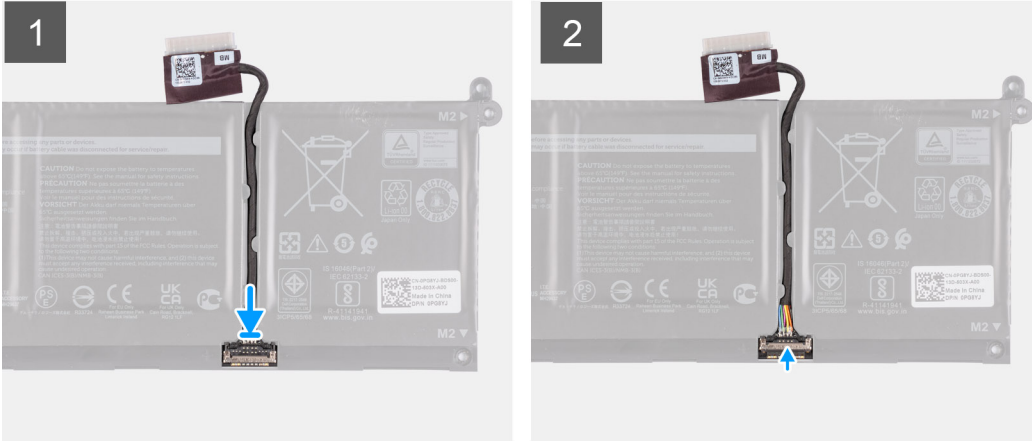

### 步驟

1. 將電池纜線連接至電池。
2. 壓下電池纜線連接器上的門鎖，將其固定至電池。

### 後續步驟

1. 安裝**基座護蓋**。
2. 安裝**SD 卡**。
3. 按照**拆裝電腦內部元件之後**中的程序操作。

## 固態硬碟

### 卸下 M.2 2230 固態硬碟

#### 事前準備作業

1. 按照**拆裝電腦內部元件之前**中的程序操作。
2. 取出**SD 卡**。
3. 卸下**基座護蓋**。

#### 關於此工作

- ① **註:** 此程序僅適用於於出廠時已安裝 M.2 2230 固態硬碟的電腦。
- ① **註:** 安裝在電腦上的 M.2 卡將視訂購的組態而定。M.2 卡插槽支援的卡片組態：
  - M.2 2230 固態硬碟 + 2230 固定托架
  - M.2 2280 固態硬碟

下圖顯示 M.2 2230 固態硬碟的位置，並以圖示解釋卸除程序。

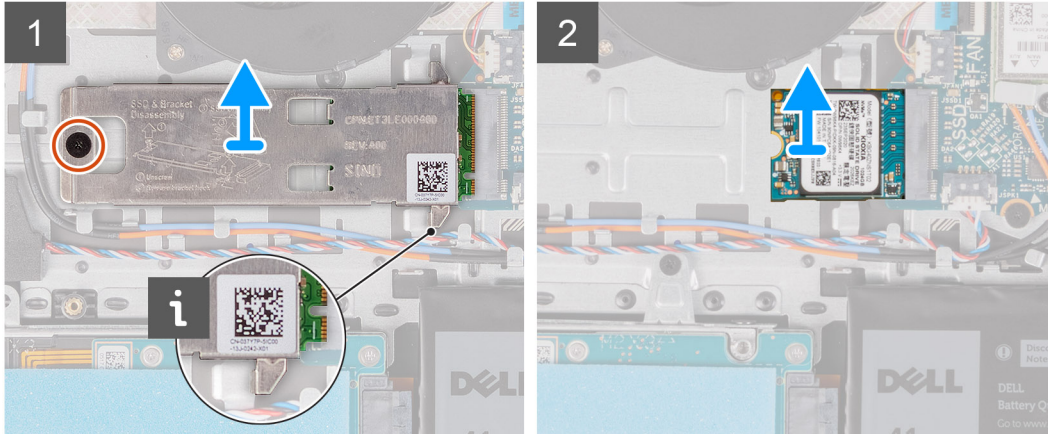
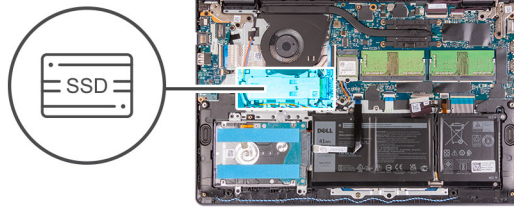

### 步驟

1. 卸下將 M.2 2230 散熱片固定至手掌墊和鍵盤組件的 (M2x2) 螺絲。
2. 推動 M.2 2230 固定托架，將其從主機板卸下。
3. 將 M.2 2230 固態硬碟從主機板上的 M.2 卡插槽扳起抽出。

## 安裝 M.2 2230 固態硬碟

### 事前準備作業

如果要更換元件，請先卸下現有元件，再開始執行安裝程序。

### 關於此工作

- i** 註：此程序僅適用於安裝 M.2 2230 固態硬碟。
- i** 註：安裝在電腦上的 M.2 卡將視訂購的組態而定。M.2 卡插槽支援的卡片組態：
  - M.2 2230 固態硬碟 + 2230 固定托架
  - M.2 2280 固態硬碟

下圖顯示 M.2 2230 固態硬碟的位置，並以圖示解釋安裝程序。



1x  
M2x2

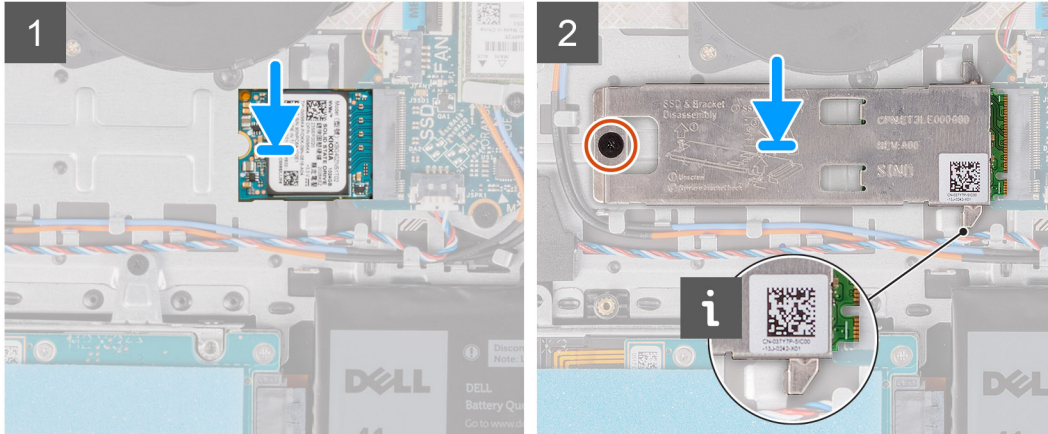
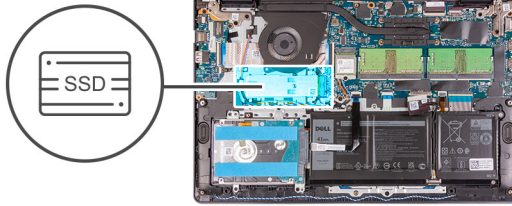

## 步驟

1. 將 M.2 2230 固態硬碟的槽口對準主機板上 M.2 卡插槽的彈片。
2. 將 M.2 2230 固態硬碟推入主機板上的 M.2 卡插槽。
3. 將 M.2 散熱片置於 M.2 2280 固態硬碟上。  
**i 註:** 將 M.2 固態硬碟安裝至系統時，請將散熱片上的彈片收進手掌墊上的掛鉤下方。
4. 將 M.2 散熱片上的螺絲孔對準手掌墊和鍵盤組件上的螺絲孔。
5. 裝回將 M.2 散熱片固定至手掌墊和鍵盤組件的 (M2x2) 螺絲。

## 後續步驟

1. 安裝 [基座護蓋](#)。
2. 安裝 [SD 卡](#)。
3. 按照 [拆裝電腦內部元件之後](#) 中的程序操作。

## 卸下 M.2 2280 固態硬碟

### 事前準備作業

1. 按照 [拆裝電腦內部元件之前](#) 中的程序操作。
2. 取出 [SD 卡](#)。
3. 卸下 [基座護蓋](#)。

### 關於此工作

- i 註:** 此程序僅適用於於出廠時已安裝 M.2 2280 固態硬碟的電腦。
- i 註:** 安裝在電腦上的 M.2 卡將視訂購的組態而定。M.2 卡插槽支援的卡片組態：
- M.2 2230 固態硬碟 + 2230 固定托架
  - M.2 2280 固態硬碟

下圖顯示 M.2 2280 固態硬碟的位置，並以圖示解釋卸除程序。



1x  
M2x2

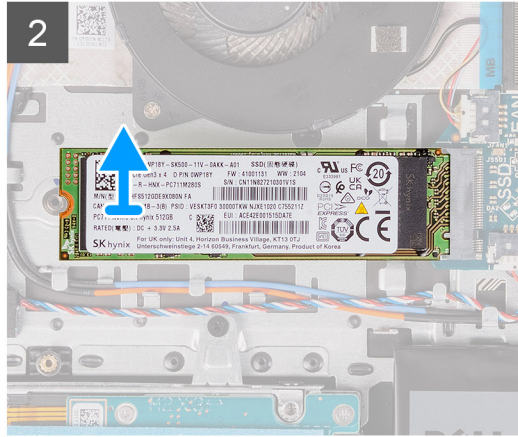
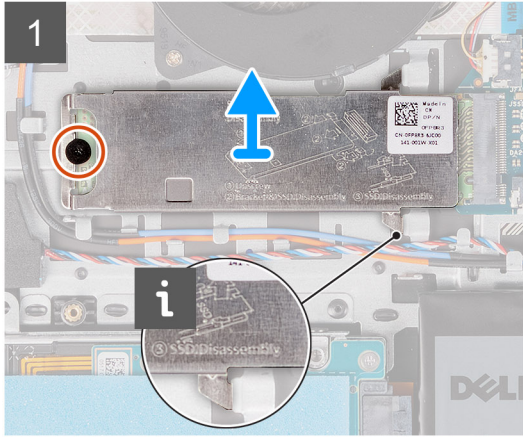
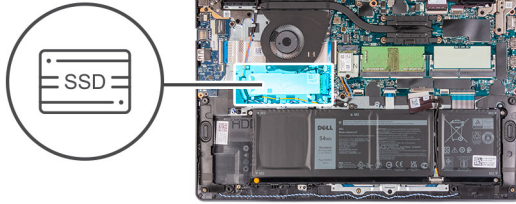

### 步驟

1. 卸下將 M.2 散熱片固定至手掌墊和鍵盤組件的 (M2x2) 螺絲。
2. 將 M.2 散熱片從手掌墊和鍵盤組件扳起取出。
3. 將 M.2 2280 固態硬碟從主機板的 M.2 卡插槽扳起抽出。

## 安裝 M.2 2280 固態硬碟

### 事前準備作業

如果要更換元件，請先卸下現有元件，再開始執行安裝程序。

### 關於此工作

- i** 註：此程序僅適用於安裝 M.2 2280 固態硬碟。
- i** 註：安裝在電腦上的 M.2 卡將視訂購的組態而定。M.2 卡插槽支援的卡片組態：
  - M.2 2230 固態硬碟 + 2230 固定托架
  - M.2 2280 固態硬碟

下圖顯示 M.2 2280 固態硬碟的位置，並以圖示解釋安裝程序。



1x  
M2x2

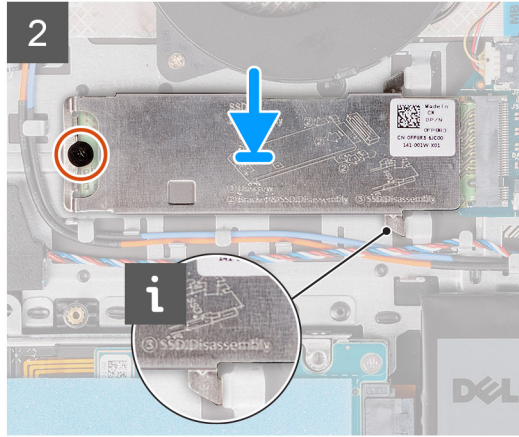
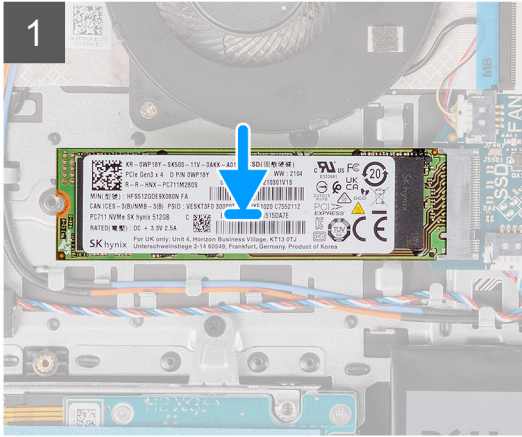
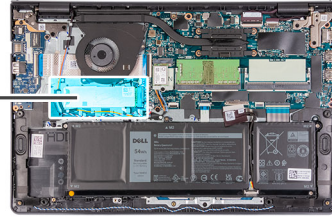

### 步驟

1. 將 M.2 2280 固態硬碟的槽口對準主機板上 M.2 卡插槽的彈片。
2. 將 M.2 2280 固態硬碟推入主機板上的 M.2 卡插槽。
3. 將 M.2 散熱片置於 M.2 2280 固態硬碟上。

**i** 註：將 M.2 固態硬碟安裝至系統時，請將散熱片上的彈片收進手掌墊和鍵盤組件上的掛鉤下方。

4. 將 M.2 散熱片上的螺絲孔對準手掌墊和鍵盤組件上的螺絲孔。
5. 裝回將 M.2 散熱片固定至手掌墊和鍵盤組件的 (M2x2) 螺絲。

### 後續步驟

1. 安裝 [基座護蓋](#)。
2. 安裝 [SD 卡](#)。
3. 按照 [拆裝電腦內部元件之後](#) 中的程序操作。

## 無線網卡

### 卸下無線網卡

#### 事前準備作業

1. 按照 [拆裝電腦內部元件之前](#) 中的程序操作。
2. 取出 [SD 卡](#)。
3. 卸下 [基座護蓋](#)。

#### 關於此工作

下圖顯示無線網卡的位置，並以圖示解釋卸除程序。



1x  
M2x3

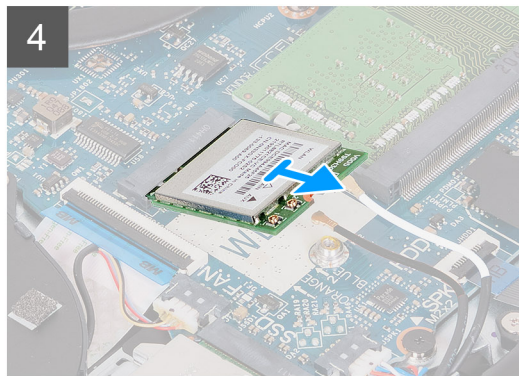
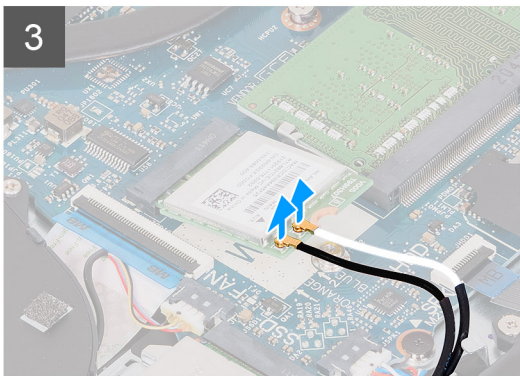
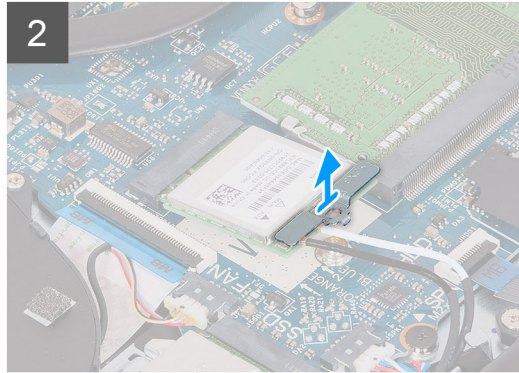
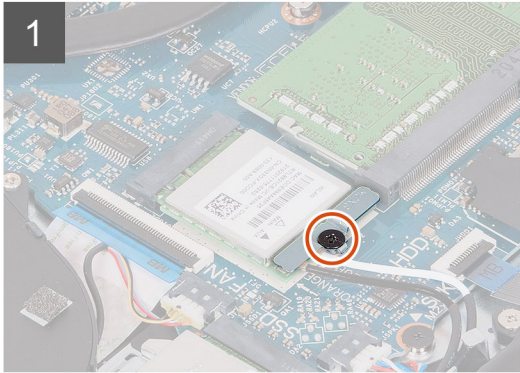
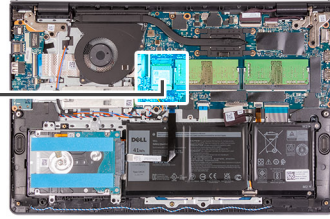

### 步驟

1. 卸下將無線網卡托架固定至主機板的螺絲 (M2x3)。
2. 將無線網卡托架從無線網卡提起取下。
3. 從無線網卡拔下天線纜線。
4. 將無線網卡從主機板上的 WLAN 插槽扳起抽出。

## 安裝無線網卡

### 事前準備作業

如果要更換元件，請先卸下現有元件，再開始執行安裝程序。

### 關於此工作

下圖顯示無線網卡的位置，並以圖示解釋安裝程序。



1x  
M2x3

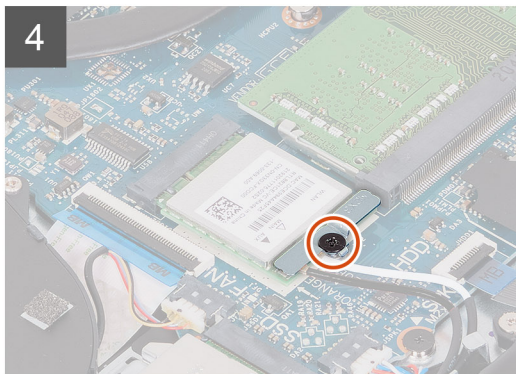
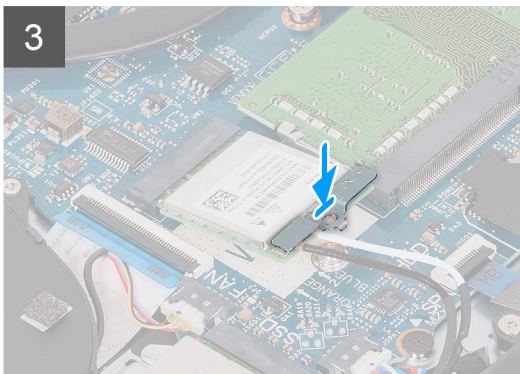
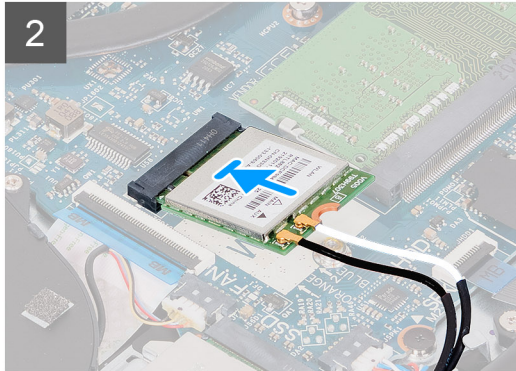
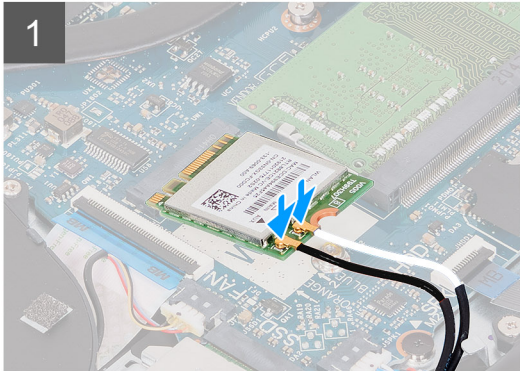
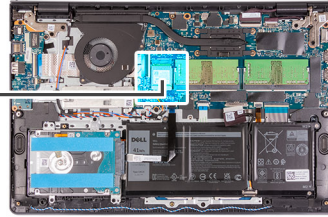

## 步驟

1. 將天線纜線連接至無線網卡。

下表提供電腦所支援無線網卡的天線纜線顏色配置。

**表 2. 天線纜線顏色配置**

無線網卡上的連接器	天線纜線的顏色
主要 (白色三角形)	白色
輔助 (黑色三角形)	黑色

2. 將無線網卡推入主機板上的 WLAN 插槽。
3. 將無線網卡托架置於無線網卡上。
4. 裝回將無線網卡托架固定至主機板的螺絲 (M2x3)。

## 後續步驟

1. 安裝 [基座護蓋](#)。
2. 安裝 [SD 卡](#)。
3. 按照 [拆裝電腦內部元件之後](#) 中的程序操作。

# 輸入/輸出板

## 卸下輸入/輸出板

### 事前準備作業

1. 按照 [拆裝電腦內部元件之前](#) 中的程序操作。
2. 取出 SD 卡。
3. 卸下 [底座護蓋](#)。

### 關於此工作

下圖顯示輸入/輸出板的位置，並以圖示解釋卸除程序。



2x  
M2x3

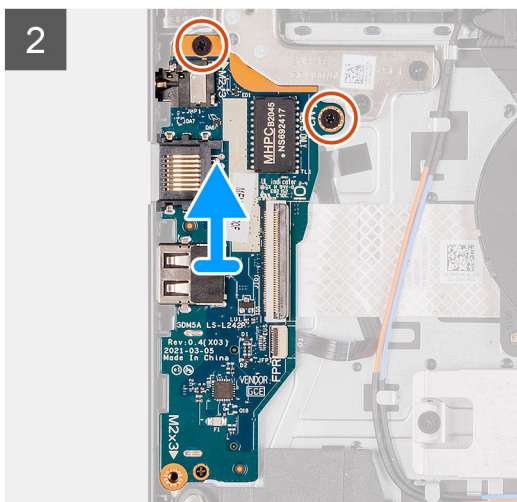
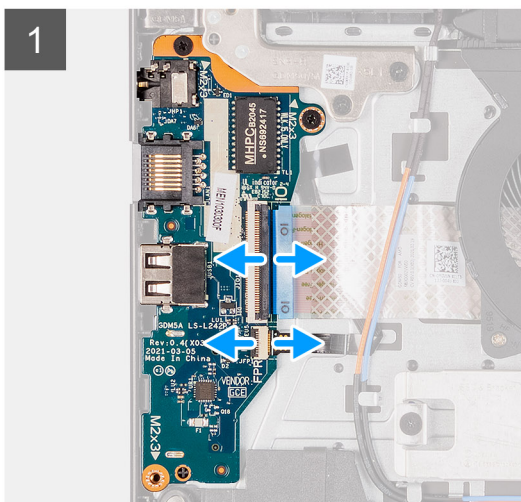
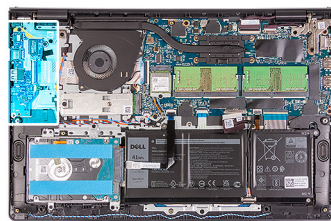

### 步驟

1. 打開門鎖，然後從 I/O 板拔下指紋辨識器板纜線。
2. 打開門鎖，然後從 I/O 板拔下 I/O 板纜線。
3. 卸下將 I/O 板固定至手掌墊和鍵盤組件的兩顆 (M2x3) 螺絲。
4. 將 I/O 板從手掌墊和鍵盤組件抬起取出。

## 安裝輸入/輸出面板

### 事前準備作業

如果要更換元件，請先卸下現有元件，再開始執行安裝程序。

### 關於此工作

下圖顯示 I/O 板的位置，並以圖示解釋安裝程序。



2x  
M2x3

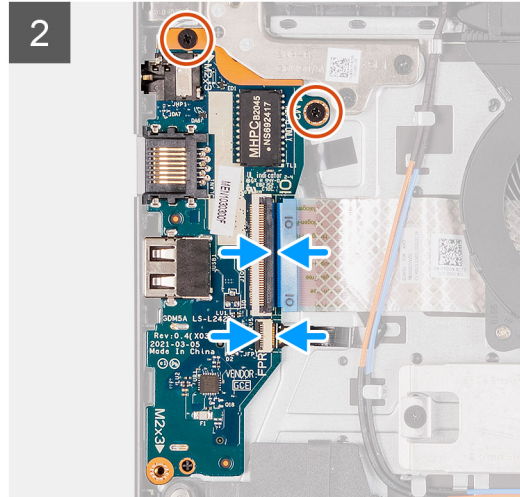
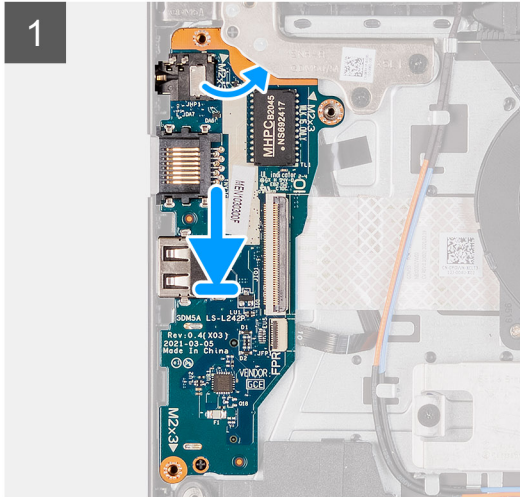
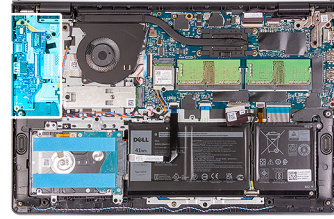

## 步驟

1. 將 I/O 板置於手掌墊和鍵盤組件上。
2. 將 I/O 板上的螺絲孔對準手掌墊和鍵盤組件上的螺絲孔。
3. 裝回將 I/O 板固定至手掌墊和鍵盤組件的兩顆螺絲 (M2x3)。
4. 將指紋辨識器板纜線連接至 I/O 板上的連接器，然後壓下門鎖。
5. 將 I/O 板電源線連接至 I/O 板上的連接器，然後壓下門鎖。

## 後續步驟

1. 安裝**基座護蓋**。
2. 重新連接 SD 卡。
3. 按照**拆裝電腦內部元件之後**中的程序操作。

# 硬碟組件

## 卸下硬碟組件

### 事前準備作業

1. 按照**拆裝電腦內部元件之前**中的程序操作。
2. 取出 SD 卡。
3. 卸下**基座護蓋**。

### 關於此工作

下圖顯示硬碟組件的位置，並以圖示解釋卸除程序。

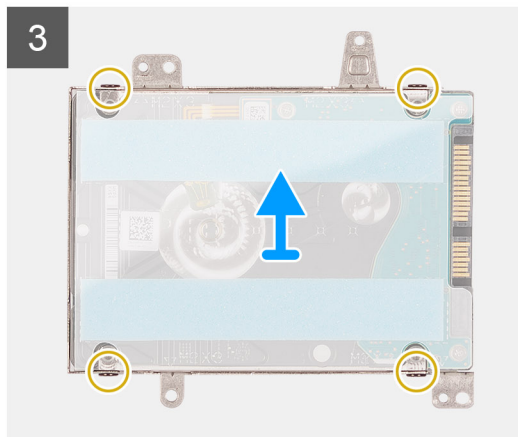
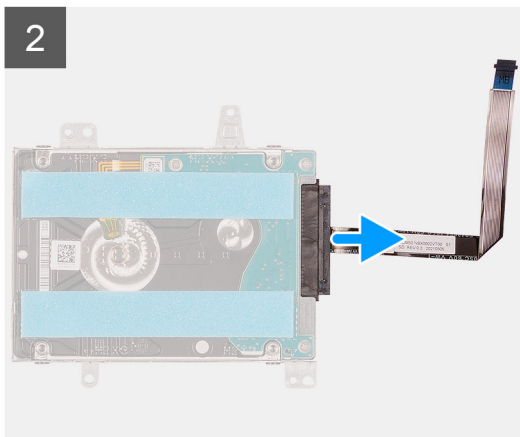
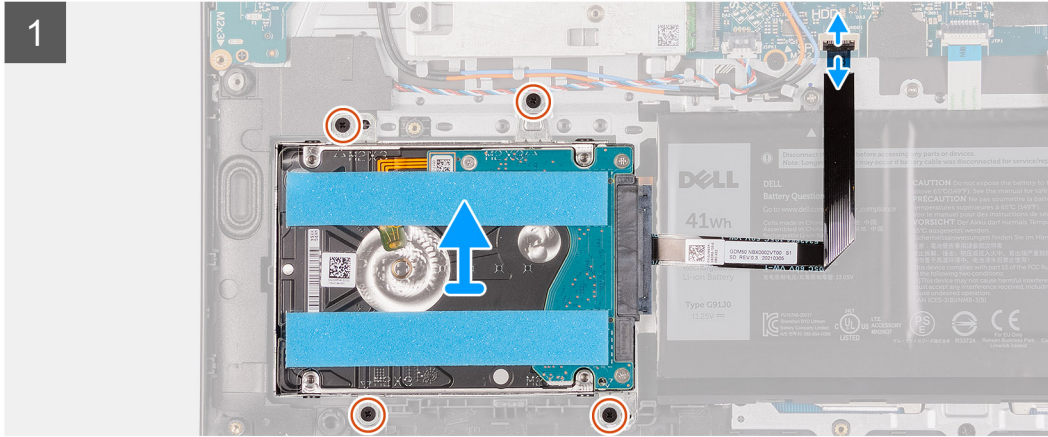
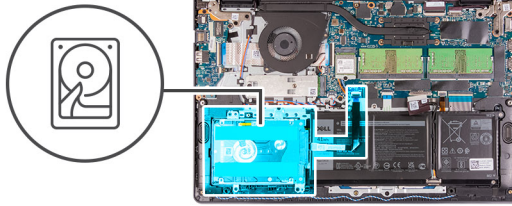

## 步驟

1. 從主機板上拔下硬碟纜線。
2. 卸下將硬碟組件固定至手掌墊和鍵盤組件的四顆螺絲 (M2x3)。
3. 將硬碟組件連同其纜線從手掌墊和鍵盤組件提起取出。
4. 從硬碟機拔下硬碟機纜線。
5. 卸下將硬碟固定至硬碟托架的四顆螺絲 (M3x3)。
6. 將硬碟從硬碟托架扳起取下。

## 安裝硬碟組件

### 事前準備作業

如果要更換元件，請先卸下現有元件，再開始執行安裝程序。

### 關於此工作

下圖顯示硬碟組件的位置，並以圖示解釋安裝程序。

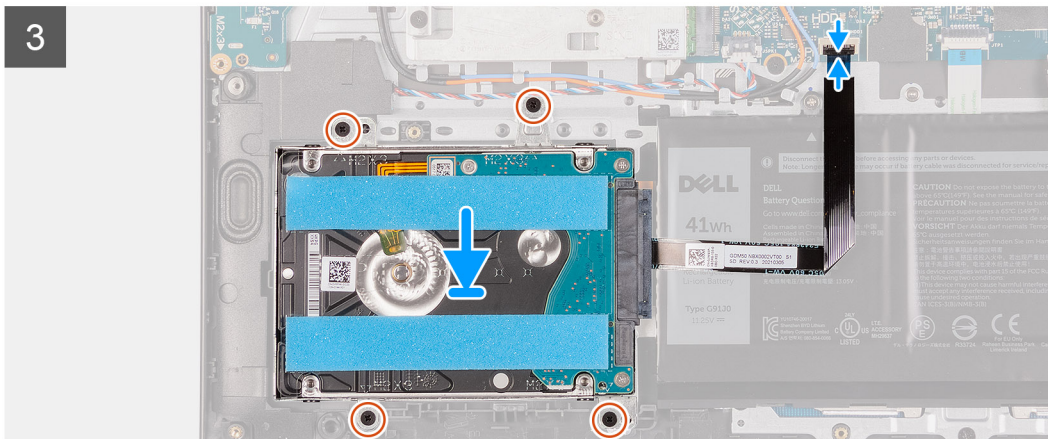
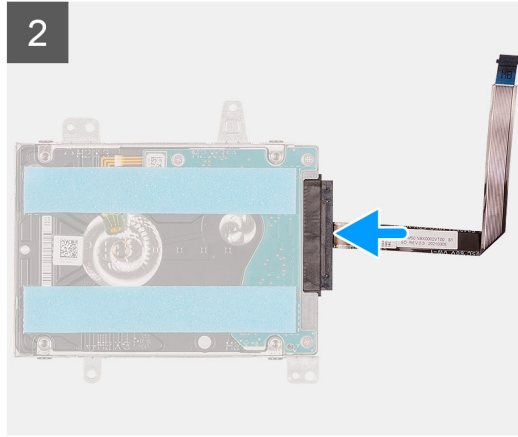
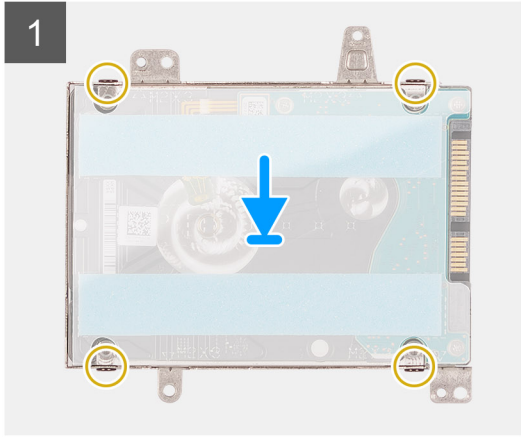
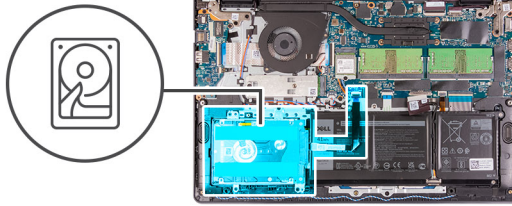

### 步驟

1. 將硬碟置於硬碟托架上並推入。
2. 將硬碟托架上的螺絲孔對準硬碟上的螺絲孔。
3. 裝回將硬碟固定至硬碟托架的四顆螺絲 (M3x3)。
4. 將硬碟纜線連接至硬碟。
5. 將硬碟組件置於手掌墊和鍵盤組件上。
6. 將硬碟組件上的螺絲孔對準手掌墊和鍵盤組件上的螺絲孔。
7. 裝回將硬碟組件固定至手掌墊和鍵盤組件的四顆螺絲 (M2x3)。
8. 將硬碟纜線連接至主機板上的連接器。

### 後續步驟

1. 安裝 [底座護蓋](#)。
2. 安裝 [SD 卡](#)。
3. 按照 [拆裝電腦內部元件之後](#) 中的程序操作。

# 記憶體模組

## 卸下記憶體模組

### 事前準備作業

1. 按照 [拆裝電腦內部元件之前](#) 中的程序操作。
2. 取出 SD 卡。
3. 卸下 [基座護蓋](#)。

### 關於此工作

下圖顯示記憶體模組的位置，並以圖示解釋卸除程序。

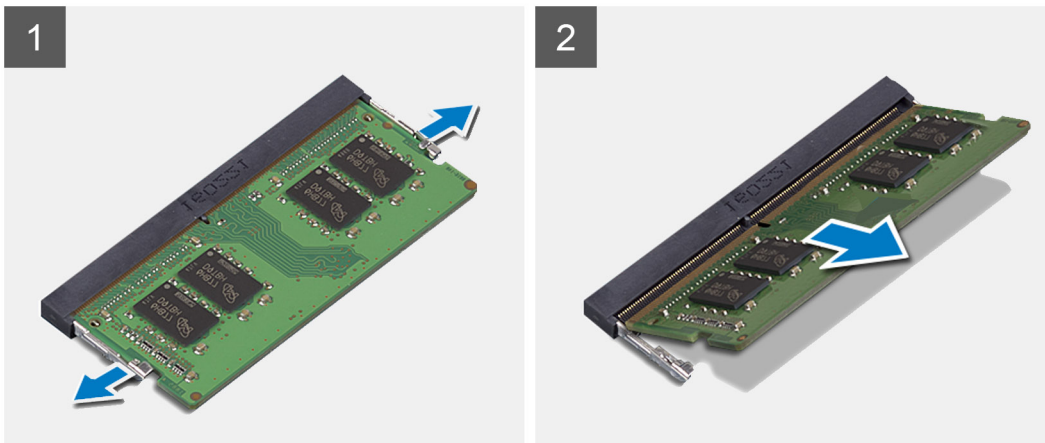
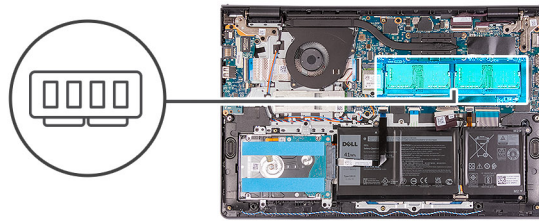

### 步驟

1. 輕輕撬開記憶體模組插槽兩端的固定夾，直到記憶體模組彈起。
2. 將記憶體模組傾斜扳起，然後從主機板上的插槽取出。
3. 對第二條記憶體模組重複以上程序。

## 安裝記憶體模組

### 事前準備作業

如果要更換元件，請先卸下現有元件，再開始執行安裝程序。

### 關於此工作

下圖顯示記憶體模組的位置，並以圖示解釋安裝程序。

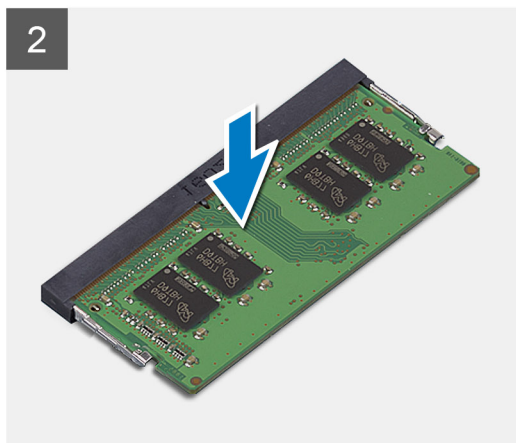
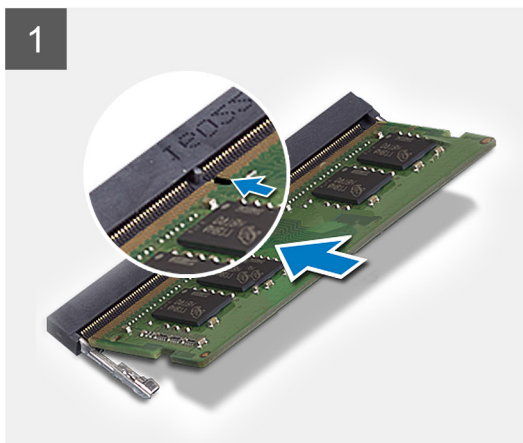
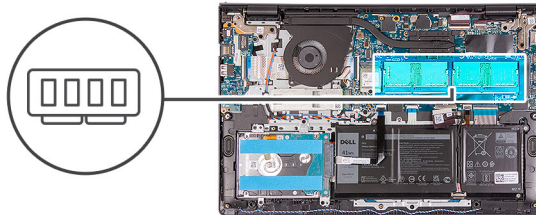

## 步驟

1. 將記憶體模組上的插槽對準主機板之記憶體模組插槽上的槽口。
2. 將記憶體模組推入主機板上的插槽。
3. 壓下記憶體模組，將其卡入定位。
4. 請確定固定夾已將記憶體模組鎖至定位。

**i 註:** 如果固定夾未將記憶體模組鎖至定位，請從插槽卸下記憶體模組，然後重複步驟 1 至 3。

5. 對第二條記憶體模組重複以上程序。

## 後續步驟

1. 安裝 [基座護蓋](#)。
2. 安裝 [SD 卡](#)。
3. 按照 [拆裝電腦內部元件之後](#) 中的程序操作。

# 喇叭

## 卸下喇叭

### 事前準備作業

1. 按照 [拆裝電腦內部元件之前](#) 中的程序操作。
2. 取出 [SD 卡](#)。
3. 卸下 [基座護蓋](#)。

### 關於此工作

下圖顯示喇叭的位置，並以圖示解釋卸除程序。

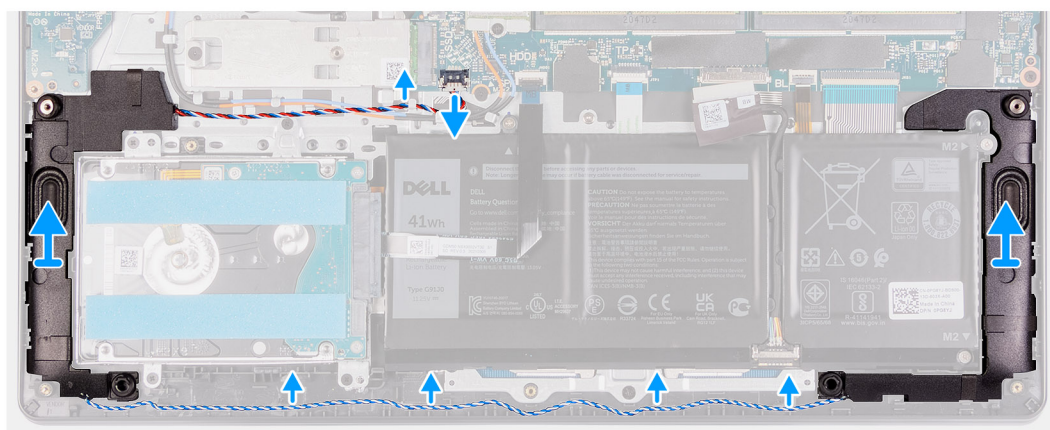
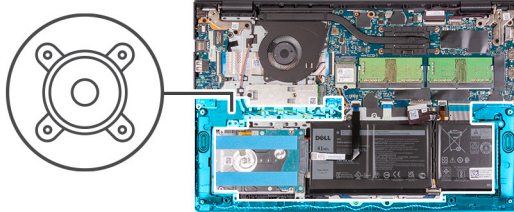

## 步驟

1. 從主機板上拔下喇叭纜線。
2. 將喇叭纜線從手掌墊和鍵盤組件上的固定導軌抽出。
3. 將喇叭連同其纜線從手掌墊和鍵盤組件提起取出。

## 安裝喇叭

### 事前準備作業

如果要更換元件，請先卸下現有元件，再開始執行安裝程序。

### 關於此工作

下圖顯示喇叭的位置，並以圖示解釋安裝程序。

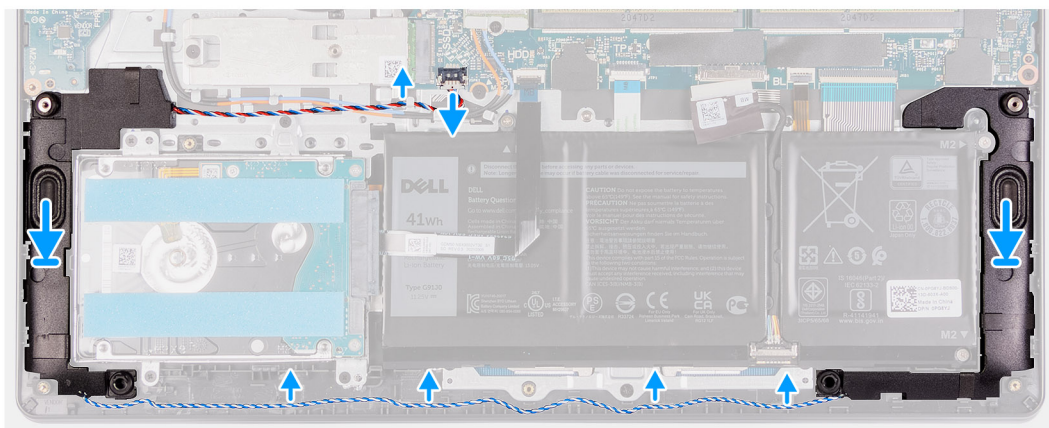
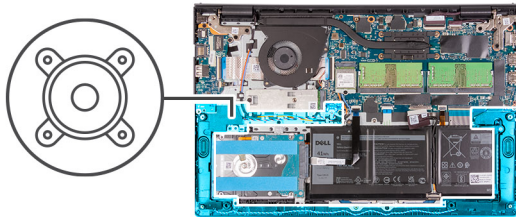

## 步驟

1. 使用對齊導柱，將喇叭置於手掌墊和鍵盤組件上。

**i** 註：確定對齊導柱穿過喇叭上的橡膠扣眼。

2. 將喇叭纜線穿過手掌墊和鍵盤組件上的固定導軌。
3. 將喇叭纜線連接至主機板。

## 後續步驟

1. 安裝 [基座護蓋](#)。
2. 安裝 [SD 卡](#)。
3. 按照 [拆裝電腦內部元件之後](#) 中的程序操作。

# 散熱器

## 卸下散熱器

### 事前準備作業

1. 按照 [拆裝電腦內部元件之前](#) 中的程序操作。
2. 取出 [SD 卡](#)。
3. 卸下 [基座護蓋](#)。

### 關於此工作

**i** 註：散熱器在正常作業時可能會很熱。讓散熱器有足夠的時間冷卻再觸碰它。

**i** 註：為確保處理器獲得最佳冷卻效果，請勿碰觸散熱器上的導熱區域。皮膚上的油脂會降低熱脂的導熱能力。

下圖顯示散熱器的位置，並以圖示解釋卸除程序。



4x  
M2x3

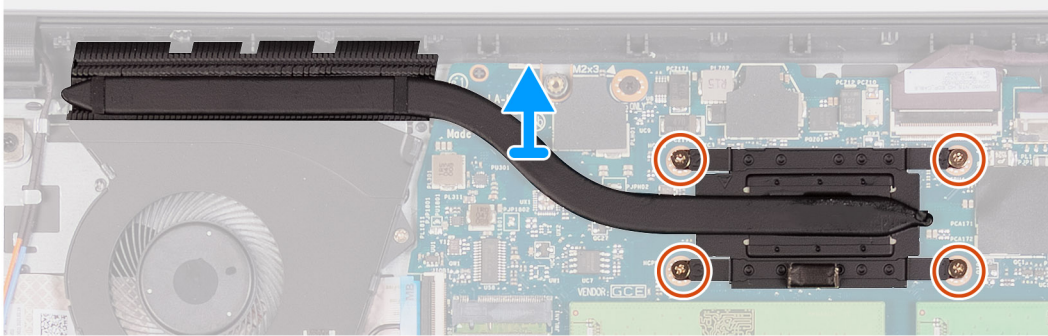
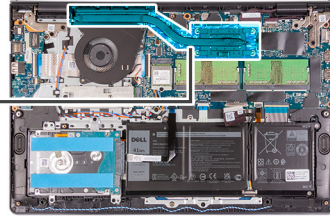

### 步驟

1. 鬆開將散熱器固定至主機板的四顆緊固螺絲。  
**i** 註: 按照散熱器上指示的相反順序 [4 > 3 > 2 > 1] 鬆開緊固螺絲。
2. 從主機板抬起取出散熱器。

## 安裝散熱器

### 事前準備作業

如果要更換元件，請先卸下現有元件，再開始執行安裝程序。

### 關於此工作

**i** 註: 如果要更換系統主機板或散熱器，請使用套件中隨附的散熱膏以確保導熱性。

下圖顯示散熱器的位置，並以圖示解釋安裝程序。



4x  
M2x3

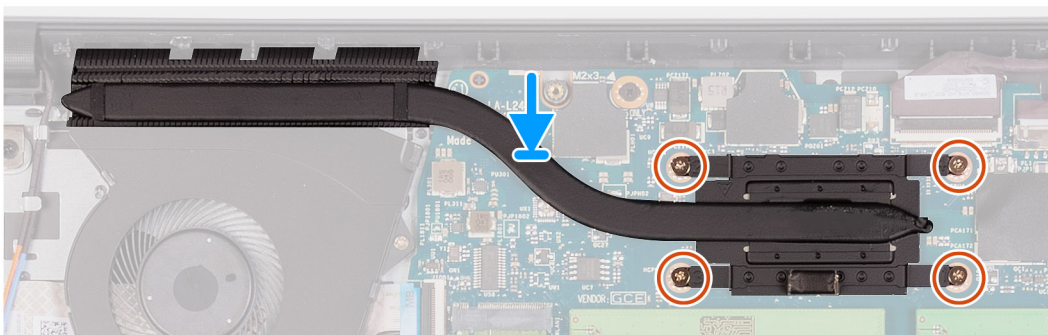
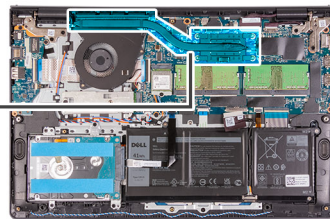

## 步驟

1. 將散熱器放在主機板上。
2. 鎖緊將散熱片固定至系統主機板的四顆緊固螺絲。  
**i** 註: 按照散熱器上指示的順序 [1 > 2 > 3 > 4] 鎖緊緊固螺絲。

## 後續步驟

1. 安裝 [基座護蓋](#)。
2. 安裝 [SD 卡](#)。
3. 按照 [拆裝電腦內部元件之後](#) 中的程序操作。

# 風扇

## 卸下風扇

### 事前準備作業

1. 按照 [拆裝電腦內部元件之前](#) 中的程序操作。
2. 取出 [SD 卡](#)。
3. 卸下 [基座護蓋](#)。

### 關於此工作

下圖顯示風扇的位置，並以圖示解釋卸除程序。

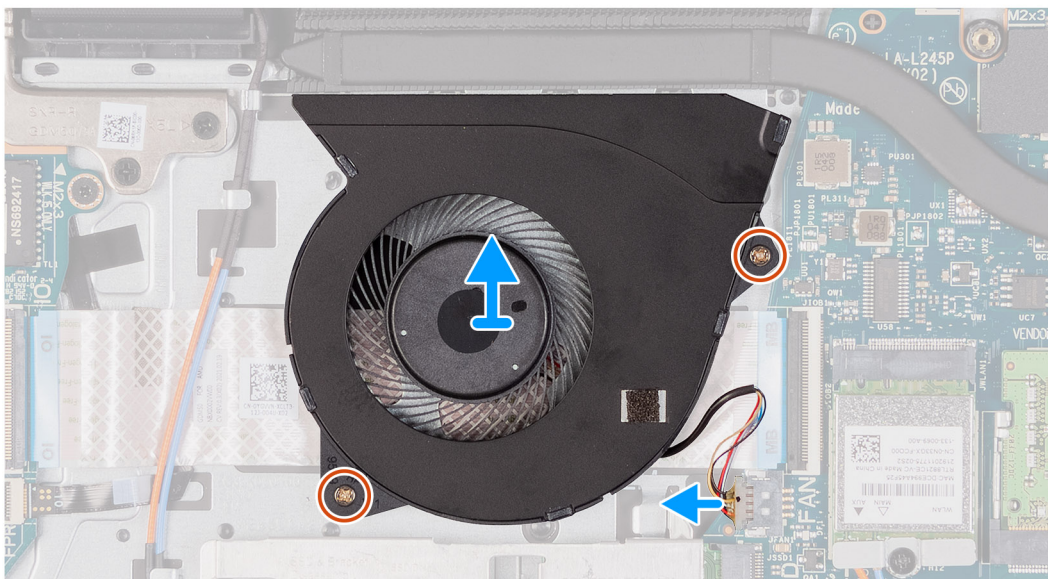
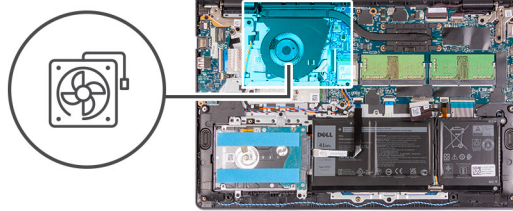

## 步驟

1. 從主機板上拔下風扇纜線。
2. 卸下將風扇固定至手掌墊和鍵盤組件的兩顆螺絲 (M2x5)。

3. 將風扇從手掌墊和鍵盤組件提起取出。

## 安裝風扇

### 事前準備作業

如果要更換元件，請先卸下現有元件，再開始執行安裝程序。

### 關於此工作

下圖顯示風扇的位置，並以圖示解釋安裝程序。



2x  
M2x5

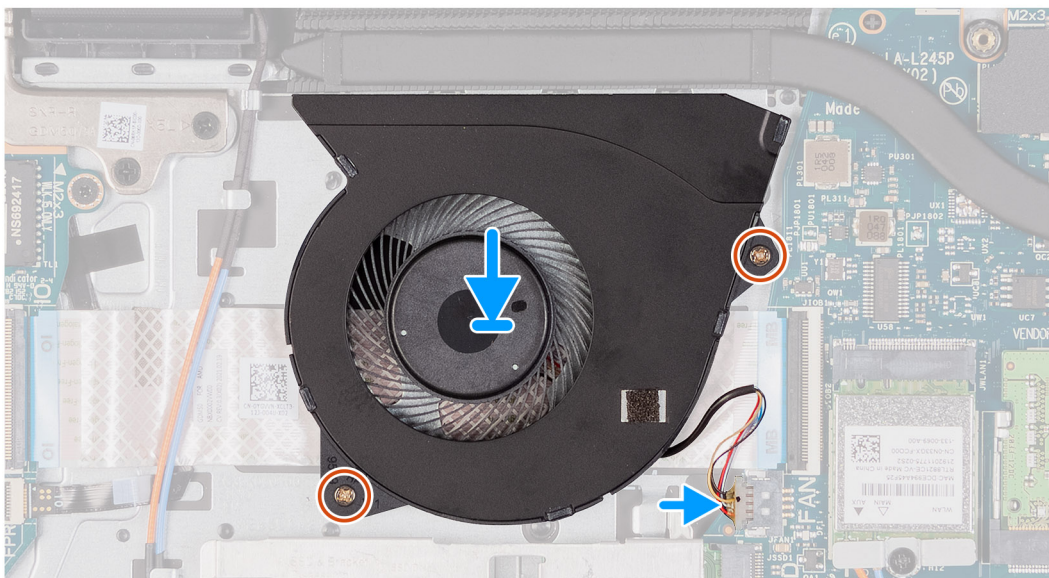
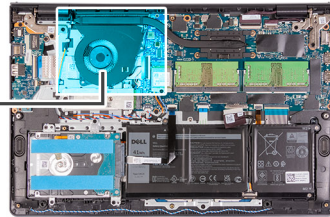
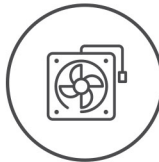

### 步驟

1. 將風扇置於手掌墊和鍵盤組件上。
2. 將風扇纜線連接至主機板上的連接器。
3. 將風扇上的螺絲孔對準手掌墊和鍵盤組件上的螺絲孔。
4. 裝回將風扇固定至手掌墊和鍵盤組件的兩顆 (M2x5) 螺絲。

### 後續步驟

1. 安裝 [基座護蓋](#)。
2. 安裝 [SD 卡](#)。
3. 按照 [拆裝電腦內部元件之後](#) 中的程序操作。

# 電源按鈕

## 卸下電源按鈕

### 事前準備作業

1. 按照 [拆裝電腦內部元件之前](#) 中的程序操作。
2. 取出 SD 卡。
3. 卸下 [基座護蓋](#)。
4. 卸下 [IO 板](#)。

### 關於此工作

下圖顯示電源按鈕的位置，並以圖示解釋卸除程序。



1x  
M2x2

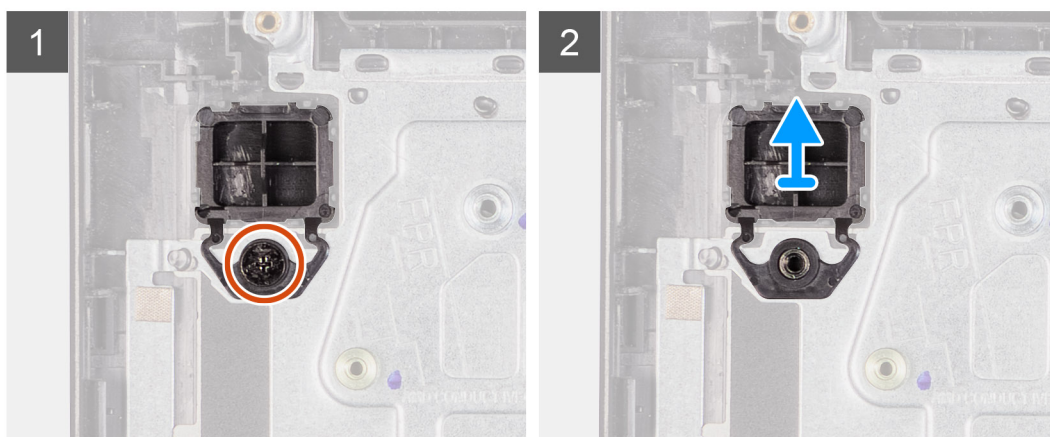
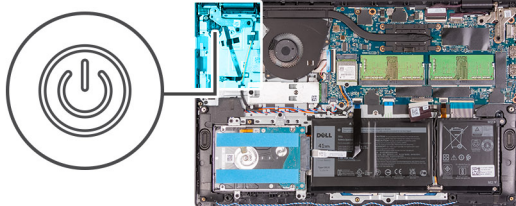

### 步驟

1. 卸下將顯示器組件鉸接固定至手掌墊和鍵盤組件的兩顆 (M2.5x5) 螺絲。
2. 扳起顯示器組件鉸接，以便接觸電源按鈕。
3. 卸下將電源按鈕固定至手掌墊和鍵盤組件的單顆 (M2x2) 螺絲。
4. 從電腦卸下電源按鈕。

## 安裝電源按鈕

### 事前準備作業

如果要更換元件，請先卸下現有元件，再開始執行安裝程序。

### 關於此工作

下圖顯示電源按鈕的位置，並以圖示解釋安裝程序。



1x  
M2x2

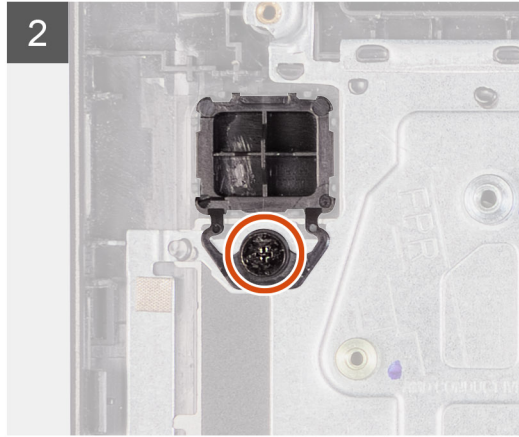
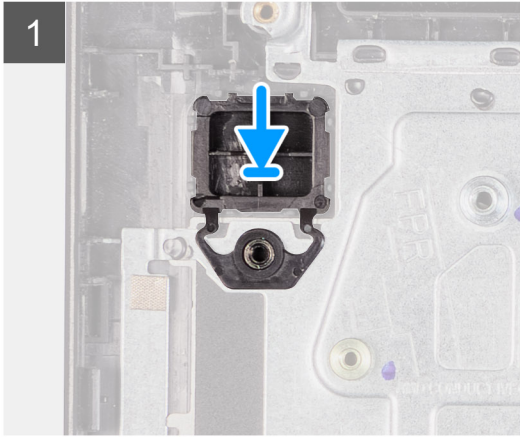
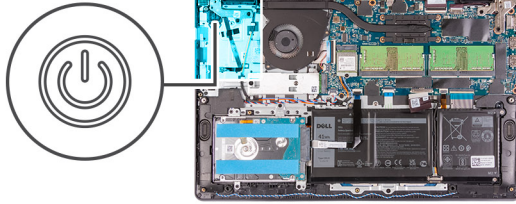

#### 步驟

1. 將電源按鈕板置入手掌墊和鍵盤組件上的插槽。
2. 安裝單顆 (M2x2) 螺絲，將電源按鈕固定至手掌墊和鍵盤組件。
3. 闔上顯示器鉸接。
4. 裝回將顯示器鉸接固定至手掌墊和鍵盤組件的兩顆 (M2.5x5) 螺絲。

#### 後續步驟

1. 安裝 IO 板。
2. 安裝基座護蓋。
3. 安裝 SD 卡。
4. 按照 [拆裝電腦內部元件之後](#) 中的程序操作。

## 電源按鈕 (含選配的指紋辨識器)

### 卸下電源按鈕 (含選配的指紋辨識器)

#### 事前準備作業

1. 按照 [拆裝電腦內部元件之前](#) 中的程序操作。
2. 取出 SD 卡。
3. 卸下 [基座護蓋](#)。
4. 卸下 I/O 板。

#### 關於此工作

下圖顯示電源按鈕 (含選配的指紋辨識器) 的位置，並以圖示解釋卸除程序。

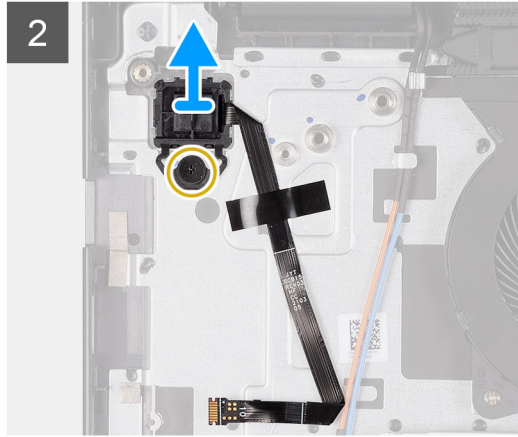
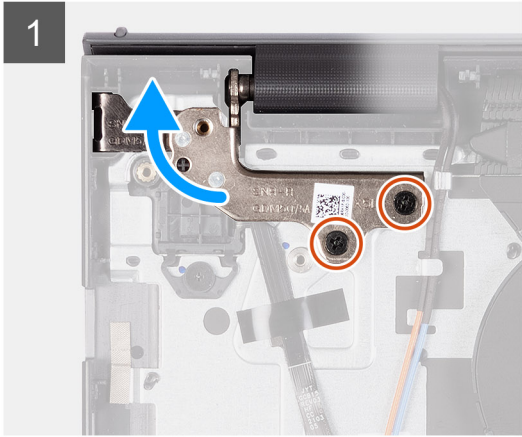
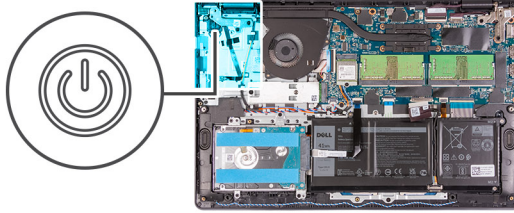

### 步驟

1. 卸下將顯示器組件鉸接固定至手掌墊和鍵盤組件的兩顆 (M2.5x5) 螺絲。
2. 扳起顯示器組件鉸接，以便接觸電源按鈕。
3. 卸下將電源按鈕固定至手掌墊和鍵盤組件的 (M2x2) 螺絲。
4. 從手掌墊和鍵盤組件撕下指紋辨識器彈性排線。
5. 將電源按鈕 (含指紋辨識器) 連同其纜線從手掌墊和鍵盤組件提起取出。

## 安裝電源按鈕 (含選配的指紋辨識器)

### 事前準備作業

如果要更換元件，請先卸下現有元件，再開始執行安裝程序。

### 關於此工作

下圖顯示電源按鈕 (含選配的指紋辨識器) 的位置，並以圖示解釋安裝程序。



2x  
M2.5x5

1x  
M2x2

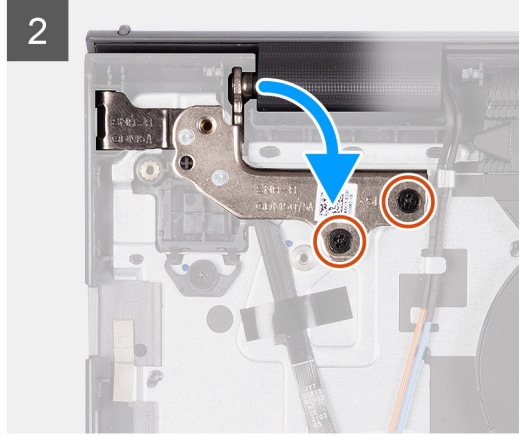
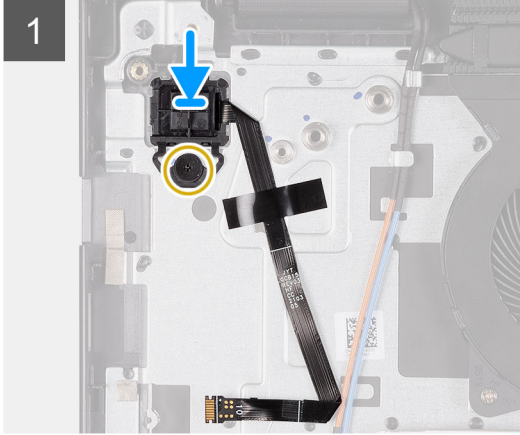
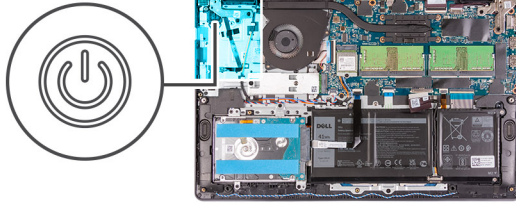

### 步驟

1. 使用對齊導柱，將電源按鈕 (含指紋辨識器) 置入手掌墊和鍵盤組件上的插槽。
2. 裝回將電源按鈕 (含指紋辨識器) 固定至手掌墊和鍵盤組件的 (M2x2) 螺絲。
3. 將指紋辨識器彈性排線貼至手掌墊和鍵盤組件。

 **註:** 將指紋辨識器彈性排線折疊並對準位於電源按鈕右側的標記，然後將彈性排線上的白線對準手掌墊和鍵盤組件上的標記。

4. 闔上顯示器鉸接。
5. 裝回將顯示器鉸接固定至手掌墊和鍵盤組件的兩顆 (M2.5x5) 螺絲。

### 後續步驟

1. 安裝 I/O 板。
2. 安裝基座護蓋。
3. 安裝 SD 卡。
4. 按照 [拆裝電腦內部元件之後](#) 中的程序操作。

## 顯示器組件

### 卸下顯示器組件

 **警告:** 顯示板鉸接的最大作業角度為 135 度。

#### 事前準備作業

1. 按照 [拆裝電腦內部元件之前](#) 中的程序操作。
2. 取出 SD 卡。
3. 卸下基座護蓋。
4. 卸下無線網卡。

## 關於此工作

下圖顯示顯示器組件的位置，並以圖示解釋卸除程序。



4x  
M2.5x5

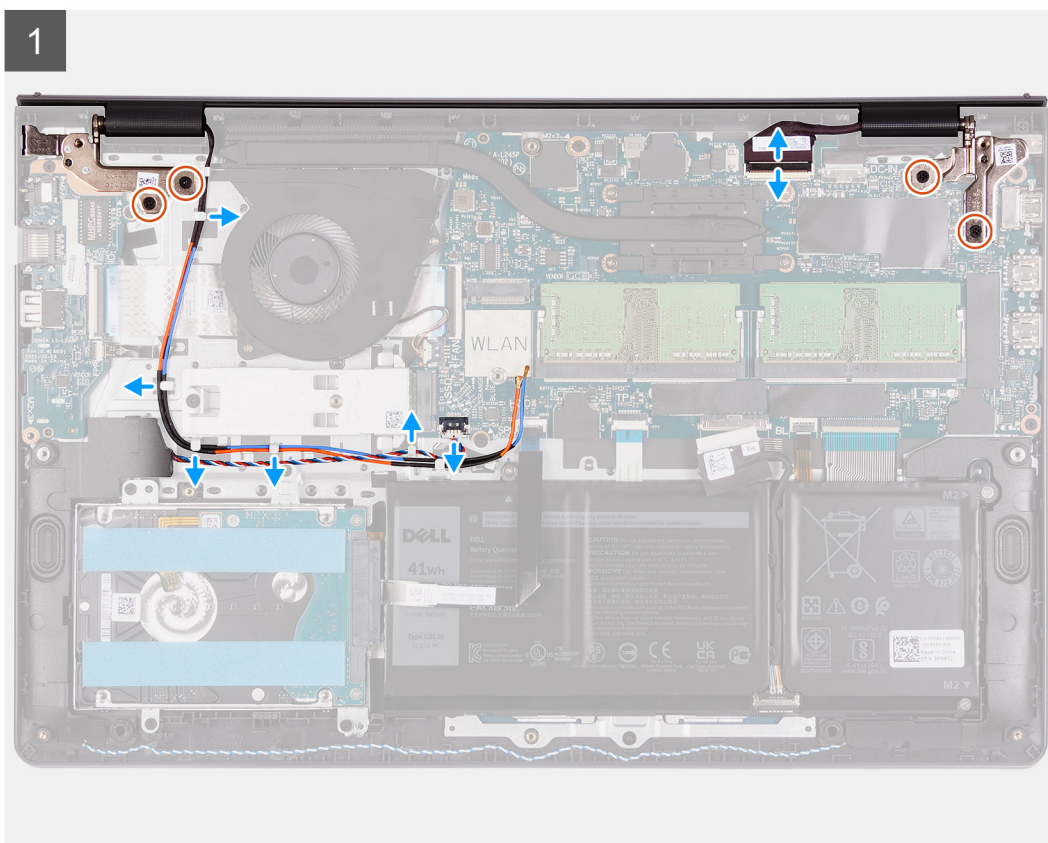
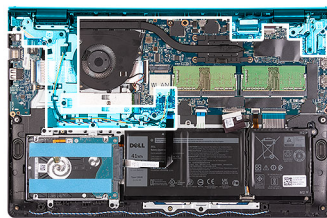

2

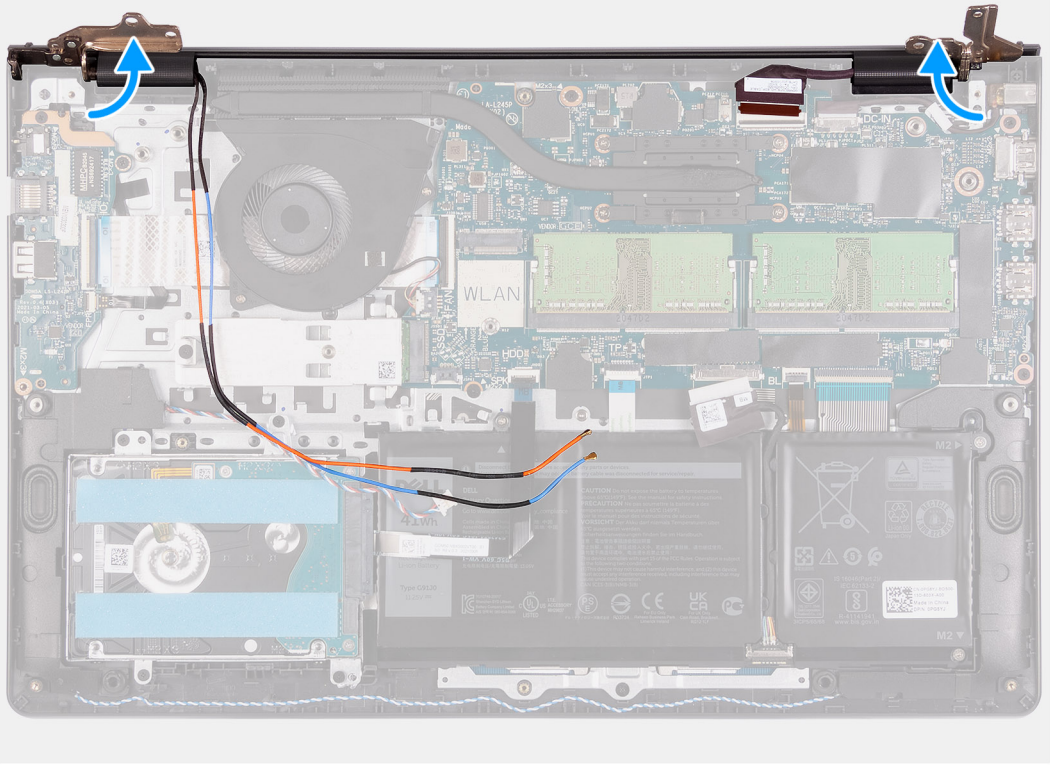

3





### 步驟

1. 從主機板上的連接器拔下顯示器纜線。
2. 從電腦上的固定導軌抽出 WLAN 天線纜線和喇叭纜線。
3. 卸下將顯示器鉸接固定至手掌墊和鍵盤組件的四顆 (M2.5x5) 螺絲。
4. 將左側和右側鉸接朝手掌墊和鍵盤組件的相反方向折疊。
5. 傾斜抬起手掌墊和鍵盤組件，以將其從鉸接鬆開，然後從顯示器組件卸下。

## 安裝顯示器組件

 **警告:** 顯示板鉸接的最大作業角度為 135 度。

### 事前準備作業

如果要更換元件，請先卸下現有元件，再開始執行安裝程序。

### 關於此工作

下圖顯示顯示器組件的位置，並以圖示解釋安裝程序。



4x  
M2.5x5

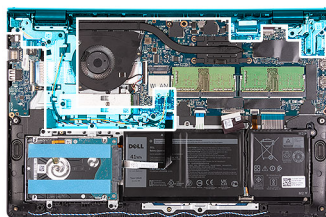

1

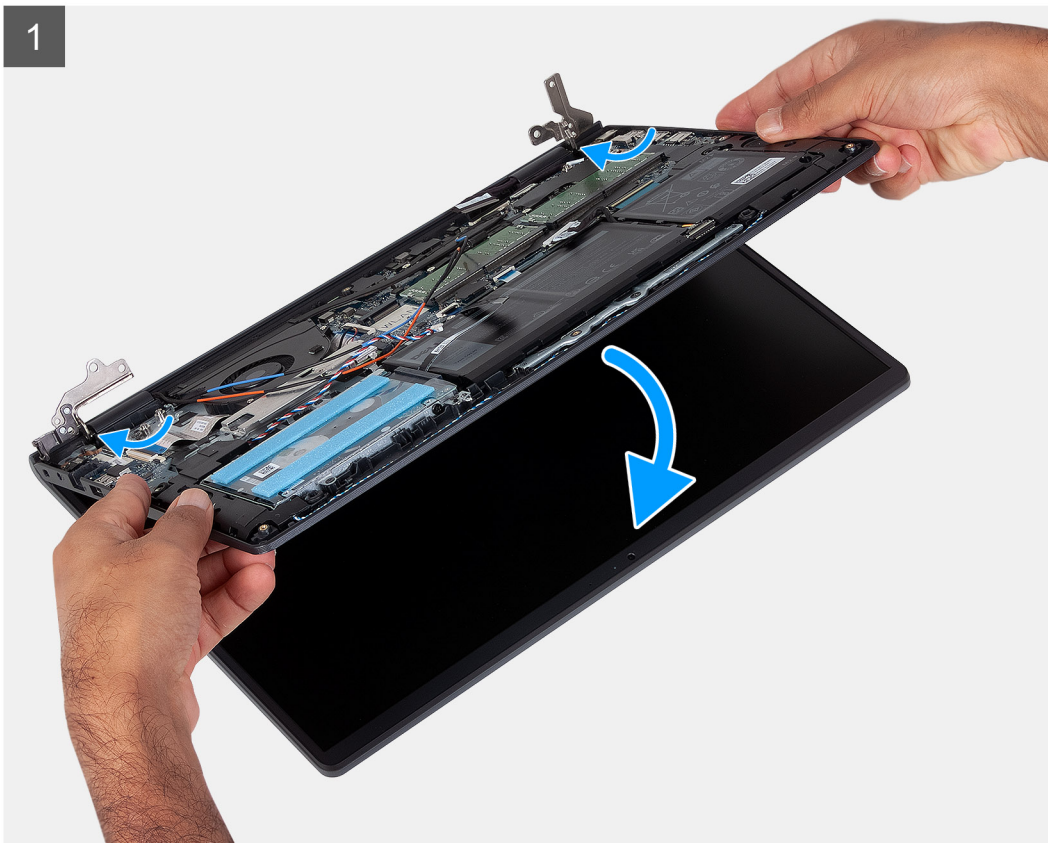

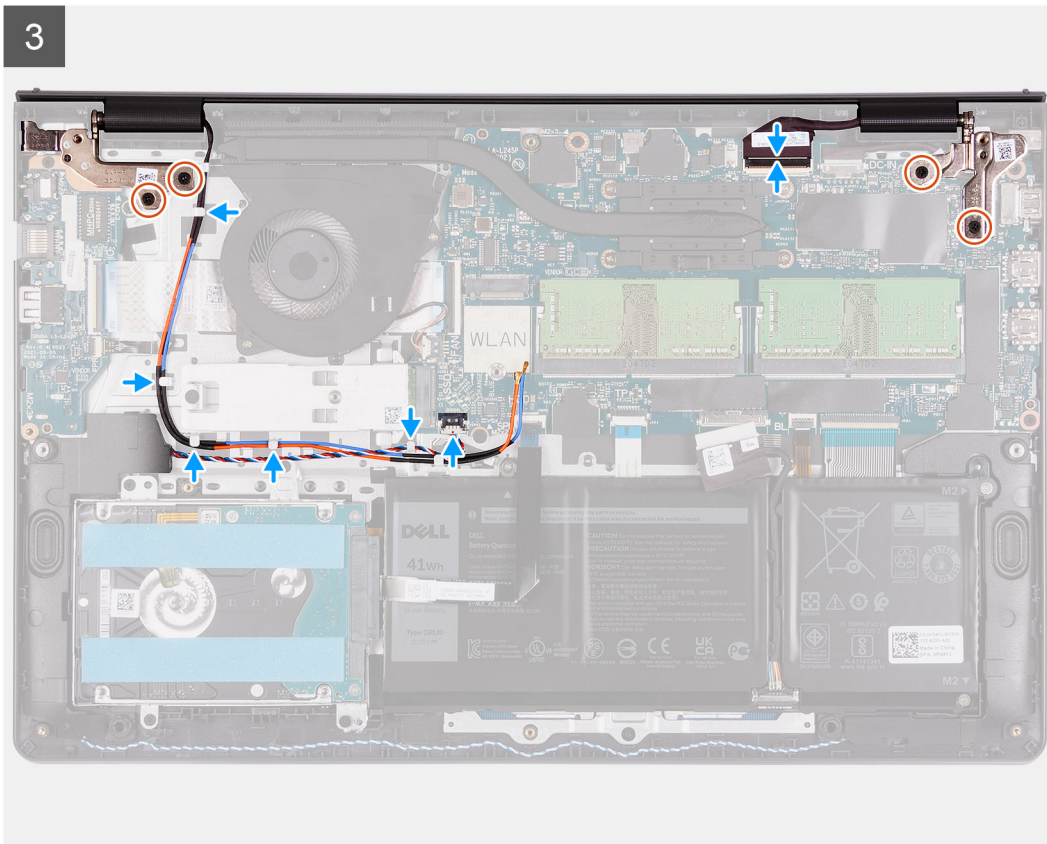
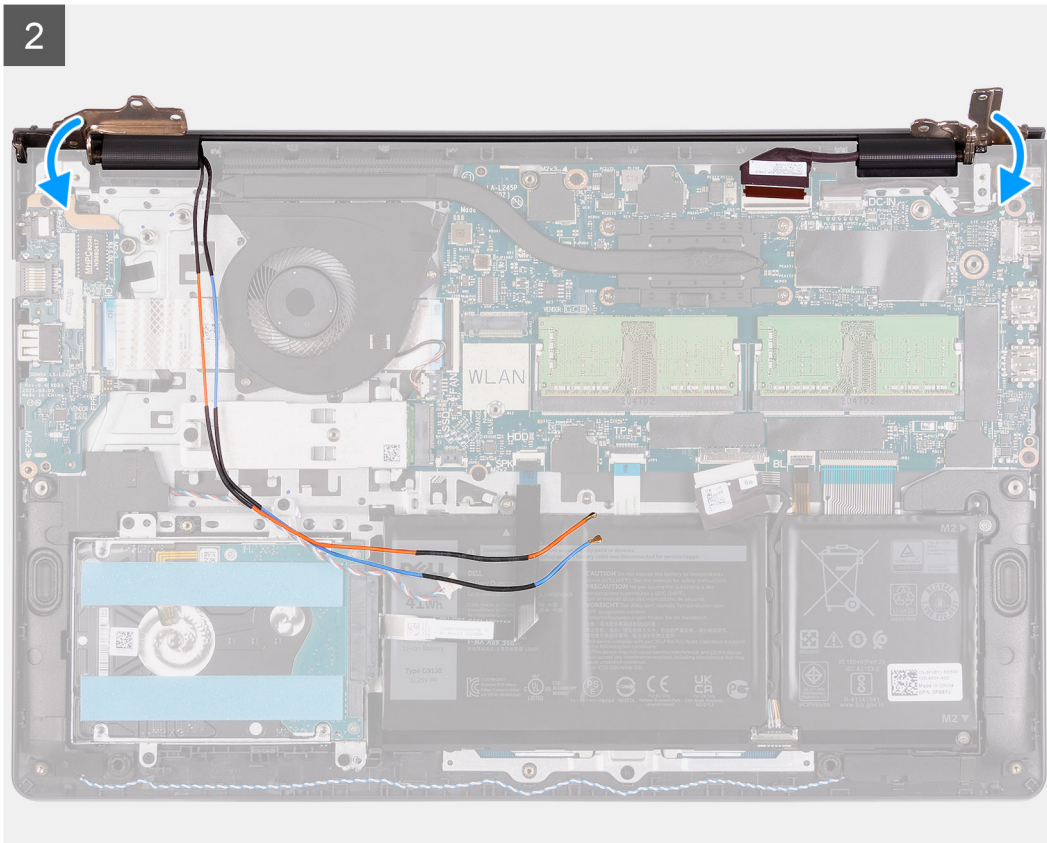

**步驟**

1. 將系統對準置於顯示器組件的鉸接下方。
2. 將鉸接向後折疊，然後安裝四顆 (M2.5x5) 螺絲以固定顯示器組件。

3. 將喇叭和 WLAN 天線纜線重新穿過手掌墊上的佈線通道。
4. 將顯示器纜線重新連接至主機板上的連接器。

#### 後續步驟

1. 安裝無線網卡。
2. 安裝基座護蓋。
3. 安裝 SD 卡。
4. 按照拆裝電腦內部元件之後中的程序操作。

## 鉸接護蓋

### 卸下鉸接護蓋

#### 事前準備作業

1. 按照拆裝電腦內部元件之前中的程序操作。
2. 取出 SD 卡。
3. 卸下基座護蓋。
4. 卸下無線網卡。
5. 卸下顯示器組件。

#### 關於此工作

下圖顯示鉸接護蓋的位置，並以圖示解釋安裝程序。

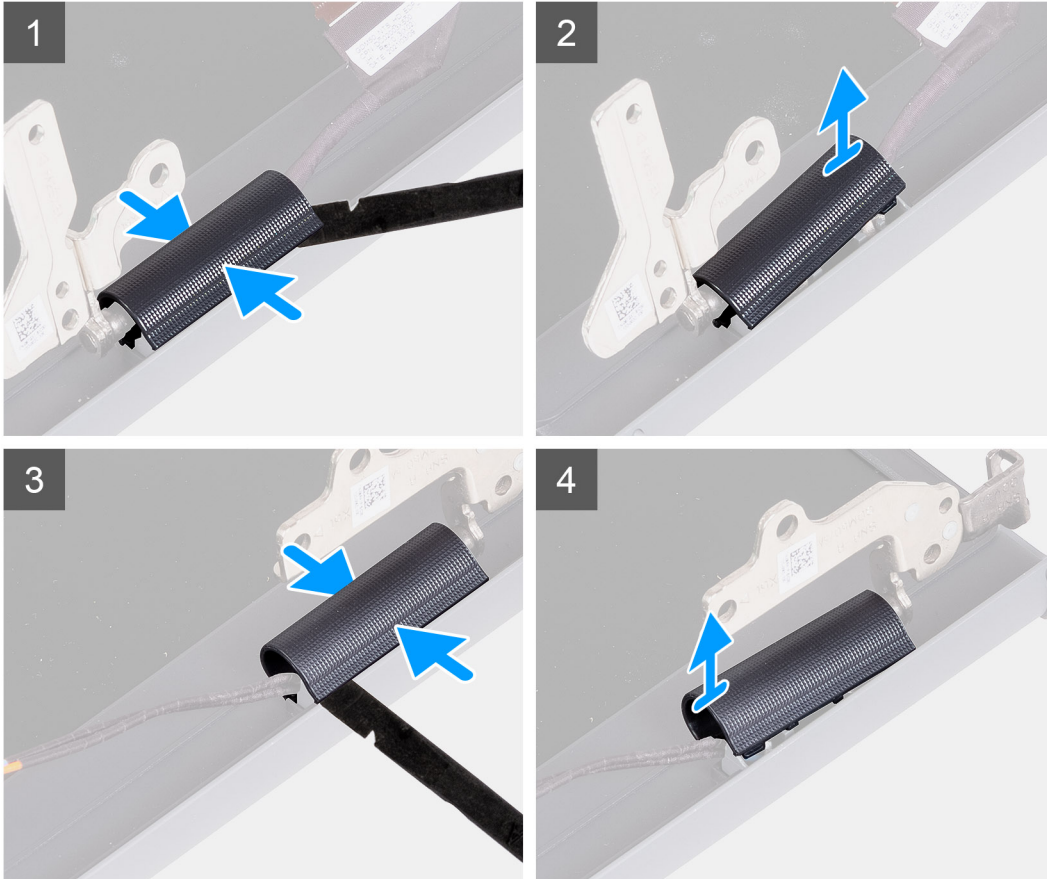
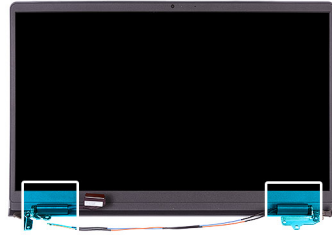

### 步驟

**i** 註: 卸下顯示器鉸接護蓋前，請將顯示器鉸接打開至 140 度。

1. 捏住左側鉸接護蓋的中間位置。
2. 使用塑膠拆殼棒撬起左側鉸接護蓋的內側，然後將其從左側鉸接卸下。
3. 捏住右側鉸接護蓋的中間位置。
4. 使用塑膠拆殼棒撬起右側鉸接護蓋的內側，然後將其從右側鉸接卸下。

## 安裝鉸接護蓋

### 事前準備作業

如果要更換元件，請先卸下現有元件，再開始執行安裝程序。

### 關於此工作

下圖顯示鉸接護蓋的位置，並以圖示解釋安裝程序。

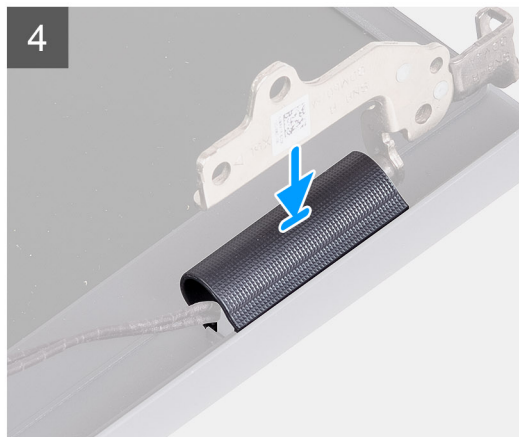
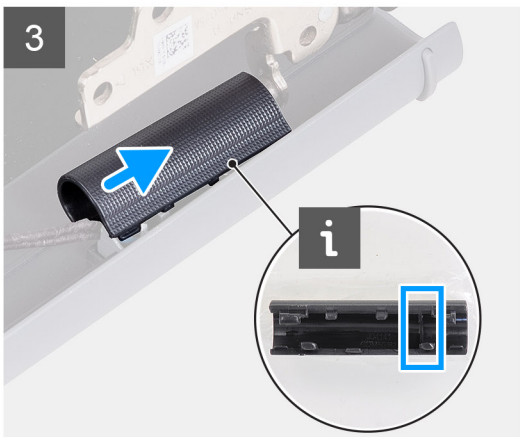
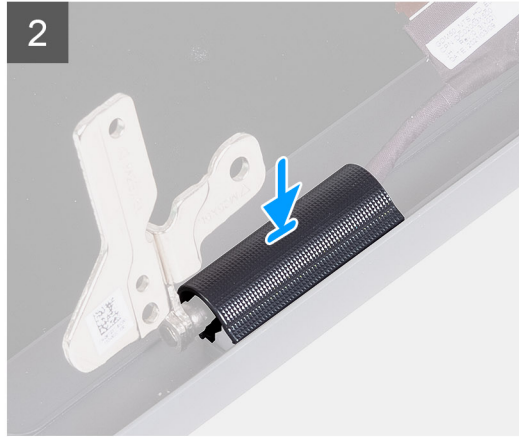
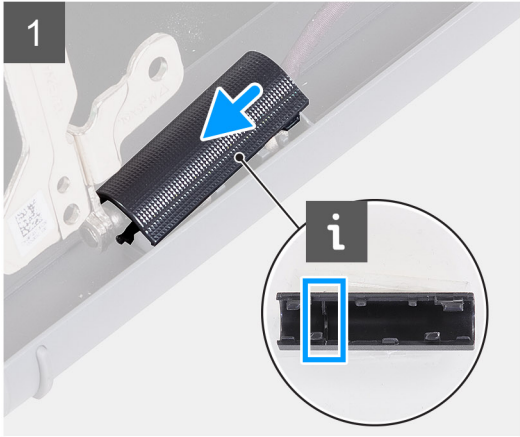
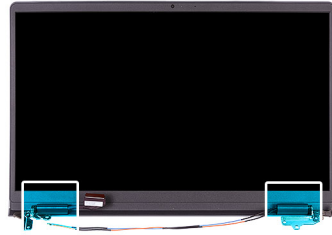

### 步驟

1. 將左側鉸接護蓋內側的凸片對準外側。
2. 將左側鉸接護蓋向下壓，直到其卡入定位。
3. 將右側鉸接護蓋內側的凸片對準外側。
4. 將右側鉸接護蓋向下壓，直到其卡入定位。

### 後續步驟

1. 安裝顯示器組件。
2. 安裝無線網卡。
3. 安裝基座護蓋。
4. 安裝 SD 卡。
5. 按照拆裝電腦內部元件之後中的程序操作。

# 顯示器前蓋

## 卸下顯示器前蓋

### 事前準備作業

1. 按照 [拆裝電腦內部元件之前](#) 中的程序操作。
2. 取出 SD 卡。
3. 卸下 [基座護蓋](#)。
4. 卸下 [無線網卡](#)。
5. 卸下 [顯示器組件](#)。
6. 卸下 [鉸接護蓋](#)。

### 關於此工作

下圖顯示顯示器前蓋的位置，並以圖示解釋卸除程序。

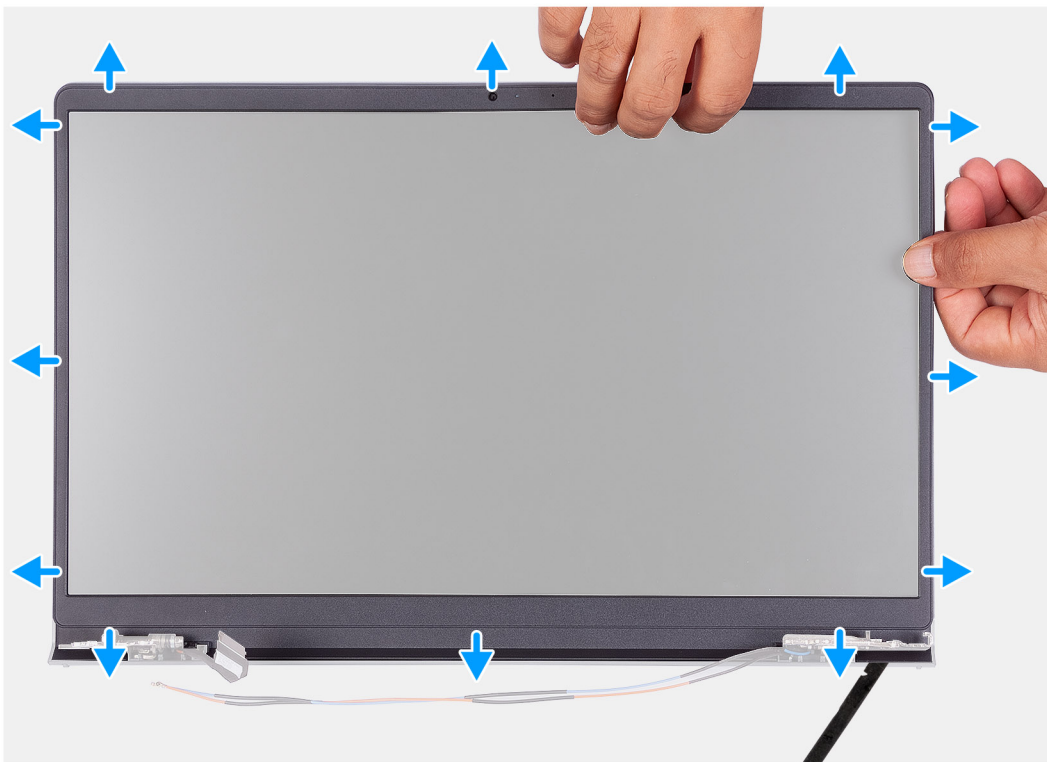

### 步驟

1. 使用塑膠拆殼棒，從顯示器鉸接左側和右側外緣撬開顯示器前蓋。
  - i 註：**顯示器前蓋會以黏著劑黏貼至顯示器面板。將塑膠拆殼棒插入兩側鉸鏈護蓋處附近的凹槽，開始撬動鬆開顯示器前蓋。沿著整個顯示器前蓋外緣撬起，直到顯示器前蓋與顯示器護蓋分離。

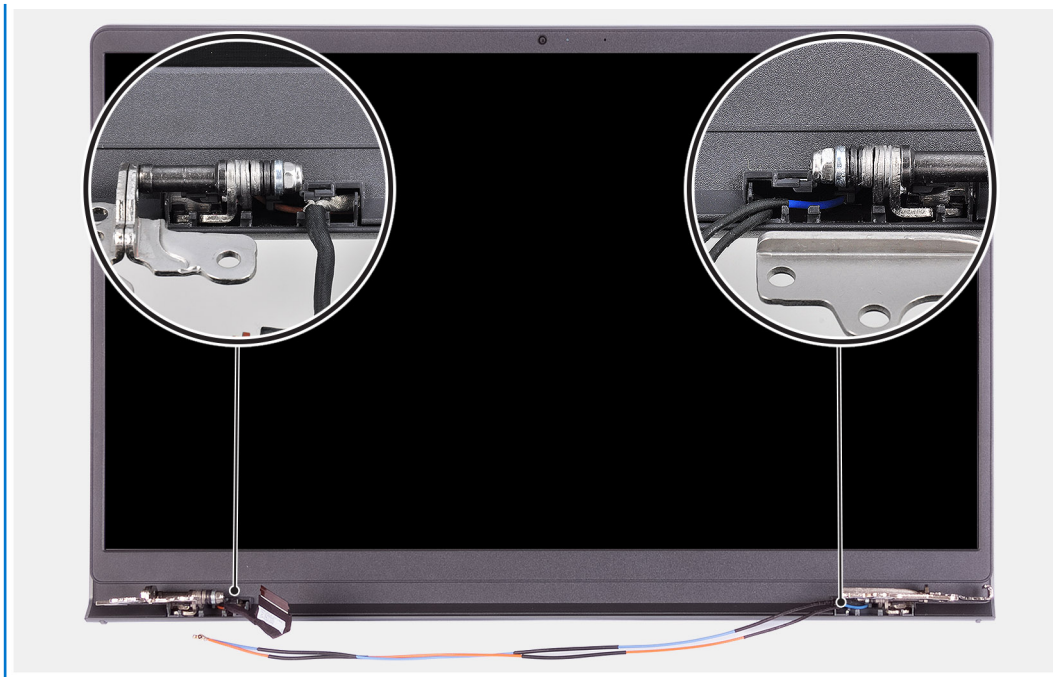

2. 用手指沿著邊緣小心地扳起前蓋。

**i** 註: 請勿使用拆殼棒或任何其他物品，也不要對顯示板施加壓力，以免損壞顯示板。

3. 沿著顯示器組件的邊緣移動，以從顯示器組件撬起顯示器前蓋。

4. 將顯示器前蓋從顯示器組件抬起取出。

## 安裝顯示器前蓋

### 事前準備作業

如果要更換元件，請先卸下現有元件，再開始執行安裝程序。

### 關於此工作

下圖顯示顯示器前蓋的位置，並以圖示解釋安裝程序。

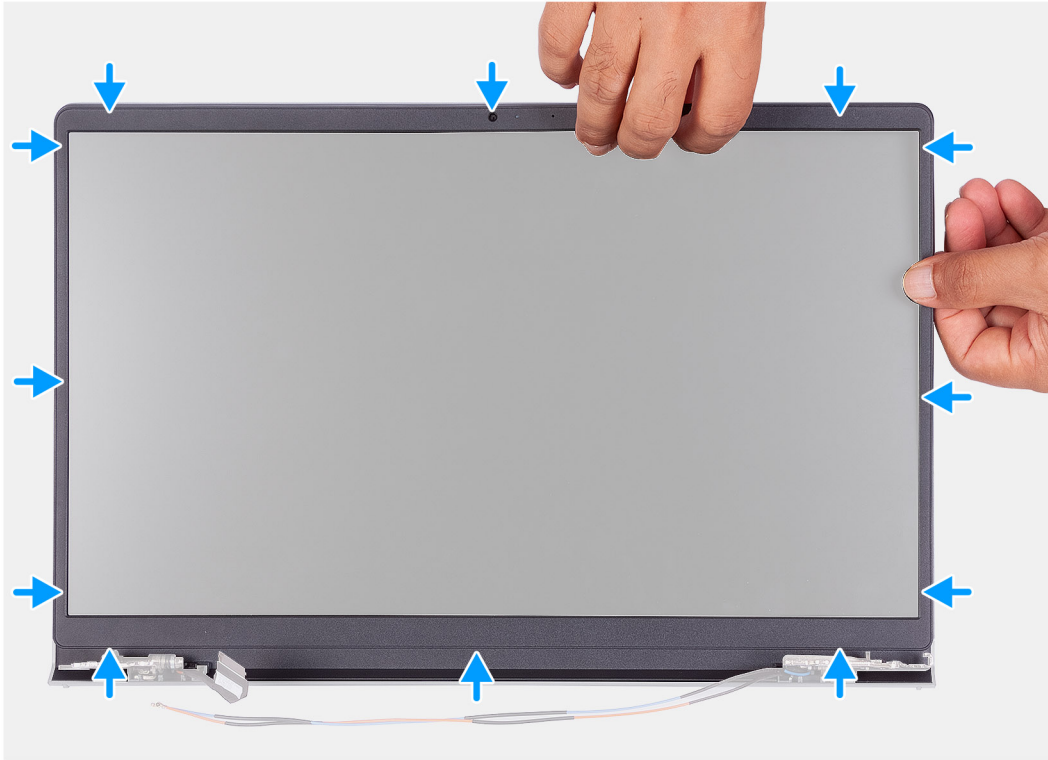

### 步驟

1. 將顯示板和顯示器組件置於乾淨平坦的表面。
2. 將顯示器前蓋放置在顯示器組件上。
3. 將顯示器前蓋上的彈片對準顯示器組件上的插槽。
4. 壓下顯示器前蓋，並將其卡入定位。

### 後續步驟

1. 安裝 [鉸接護蓋](#)。
2. 安裝 [顯示器組件](#)。
3. 安裝 [無線網卡](#)。
4. 安裝 [基座護蓋](#)。
5. 安裝 [SD 卡](#)。
6. 按照 [拆裝電腦內部元件之後](#) 中的程序操作。

## 鉸接

### 卸下鉸接

#### 事前準備作業

1. 按照 [拆裝電腦內部元件之前](#) 中的程序操作。

2. 取出 SD 卡。
3. 卸下基座護蓋。
4. 卸下 WLAN 卡。
5. 卸下顯示器組件。
6. 卸下鉸接護蓋。
7. 卸下顯示器前蓋。

### 關於此工作

下圖顯示鉸接護蓋的位置，並以圖示解釋安裝程序。



6x  
M2.5x3.8

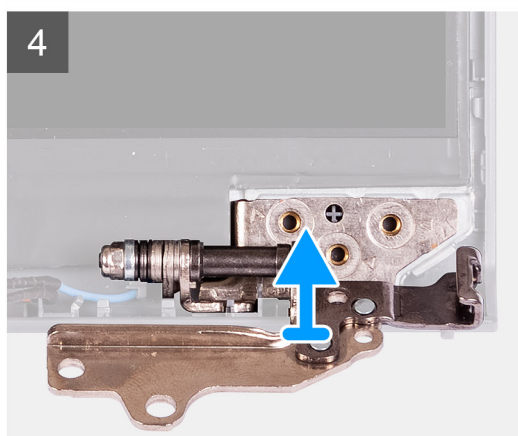
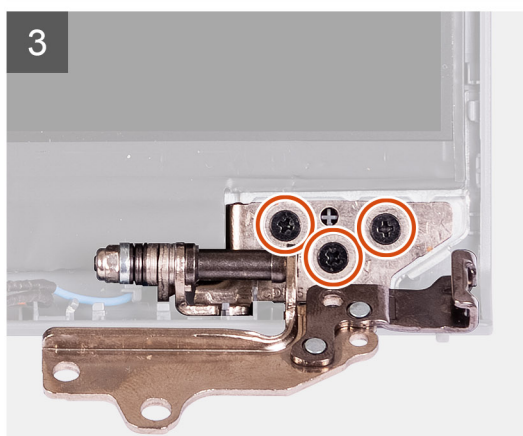
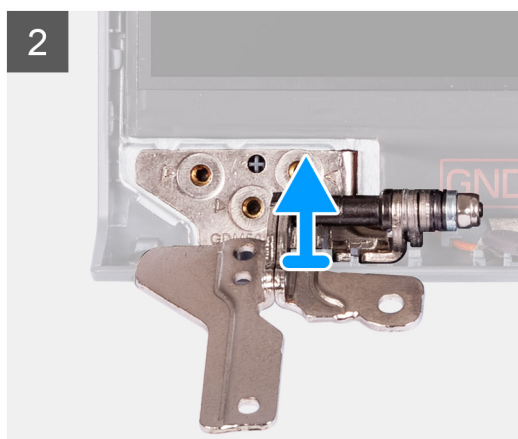

### 步驟

1. 從左側鉸接卸下三顆 (M2.5x3.8) 螺絲。
2. 將左側鉸接從顯示器組件提起取出。
3. 從右側鉸接卸下三顆 (M2.5x3.8) 螺絲。
4. 將右側鉸接從顯示器組件提起取出。

## 安裝鉸接

### 事前準備作業

如果要更換元件，請先卸下現有元件，再開始執行安裝程序。

### 關於此工作

下圖顯示鉸接的位置，並以圖示解釋安裝程序。



6x  
M2.5x3.8

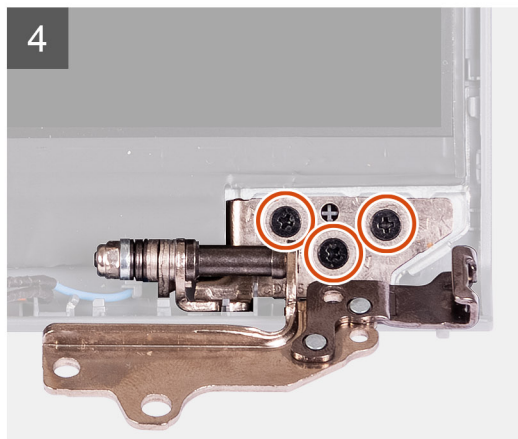
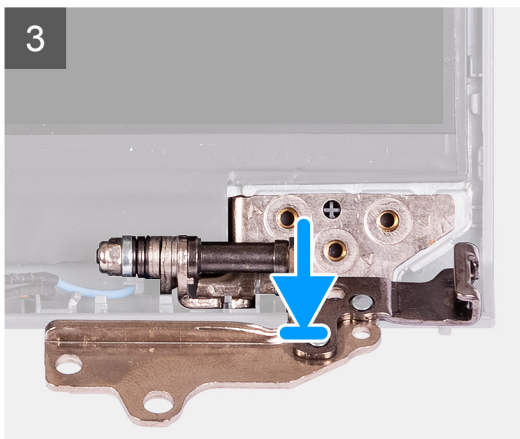
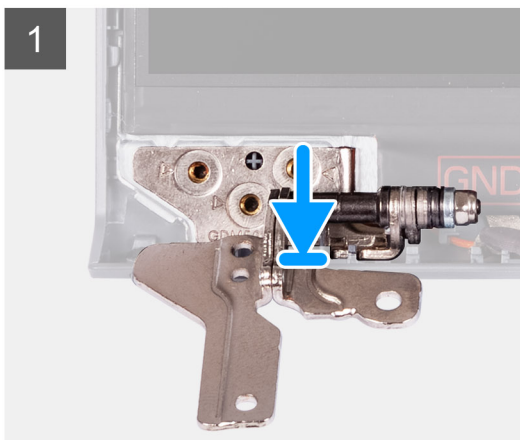

### 步驟

1. 將左側鉸接對準置於顯示器組件上。
2. 安裝三顆 (M2.5x3.8) 螺絲，將鉸接固定至顯示板和背蓋。
3. 將右側鉸接對準置於顯示器組件上。
4. 安裝三顆 (M2.5x3.8) 螺絲，將鉸接固定至顯示板和背蓋。

### 後續步驟

1. 安裝顯示器前蓋。
2. 安裝鉸接護蓋。
3. 安裝顯示器組件。

4. 安裝 WLAN 卡。
5. 安裝基座護蓋。
6. 安裝 SD 卡。
7. 按照拆裝電腦內部元件之後中的程序操作。

## 顯示板

### 卸下顯示板

#### 事前準備作業

1. 按照拆裝電腦內部元件之前中的程序操作。
2. 取出 SD 卡。
3. 卸下基座護蓋。
4. 卸下無線網卡。
5. 卸下顯示器組件。
6. 卸下顯示器前蓋。
7. 卸下顯示器鉸接。

#### 關於此工作

下圖顯示顯示板的位置，並以圖示解釋卸除程序。

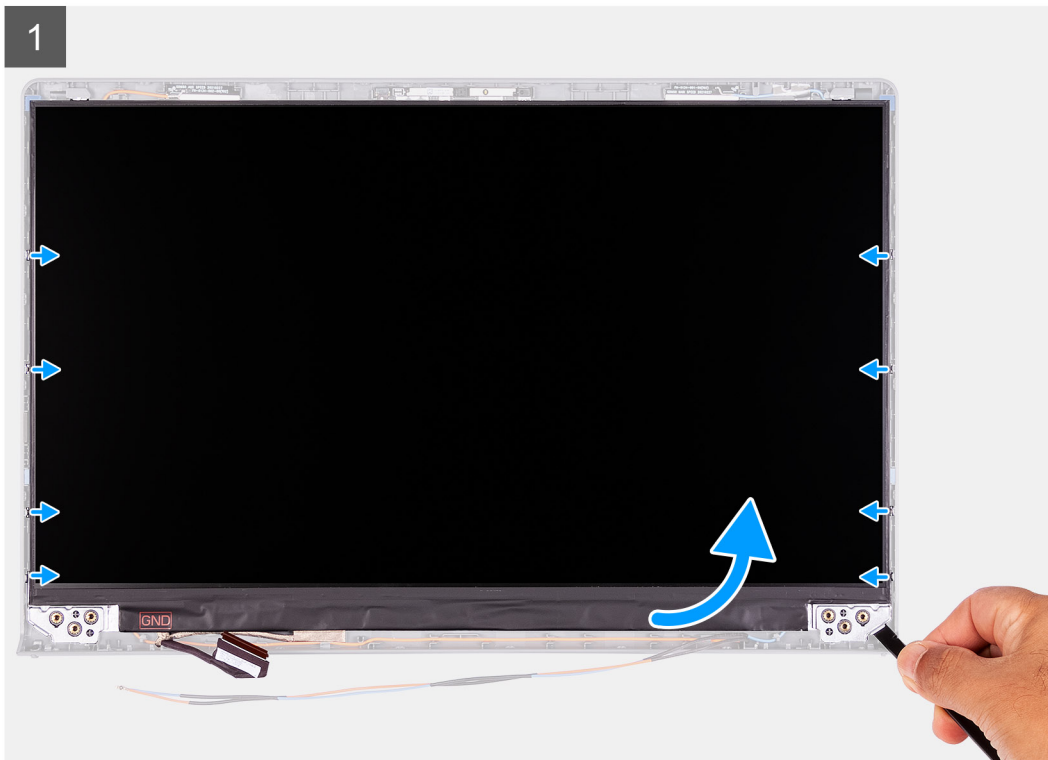



### 步驟

1. 使用塑膠拆殼棒，從右下角撬起顯示板。
2. 用雙手沿著顯示器背蓋的左右兩側輕輕地扳起顯示板。
3. 抬起顯示板底部，然後將其向下推，以從顯示器護蓋頂端的插槽鬆開顯示器托架。
4. 輕輕地將顯示板組件向前翻，然後撕下將顯示器纜線固定至顯示板背面的聚酯薄膜膠帶。

**i** 註：務必將面板置於乾淨平滑的表面上，以避免損壞。

5. 從顯示板組件拔下顯示器纜線，然後將顯示板從系統抬起取出。

**i** 註：請勿從面板卸下金屬托架。

## 安裝顯示板

### 事前準備作業

如果要更換元件，請先卸下現有元件，再開始執行安裝程序。

### 關於此工作

下圖顯示顯示板的位置，並以圖示解釋安裝程序。



2



3

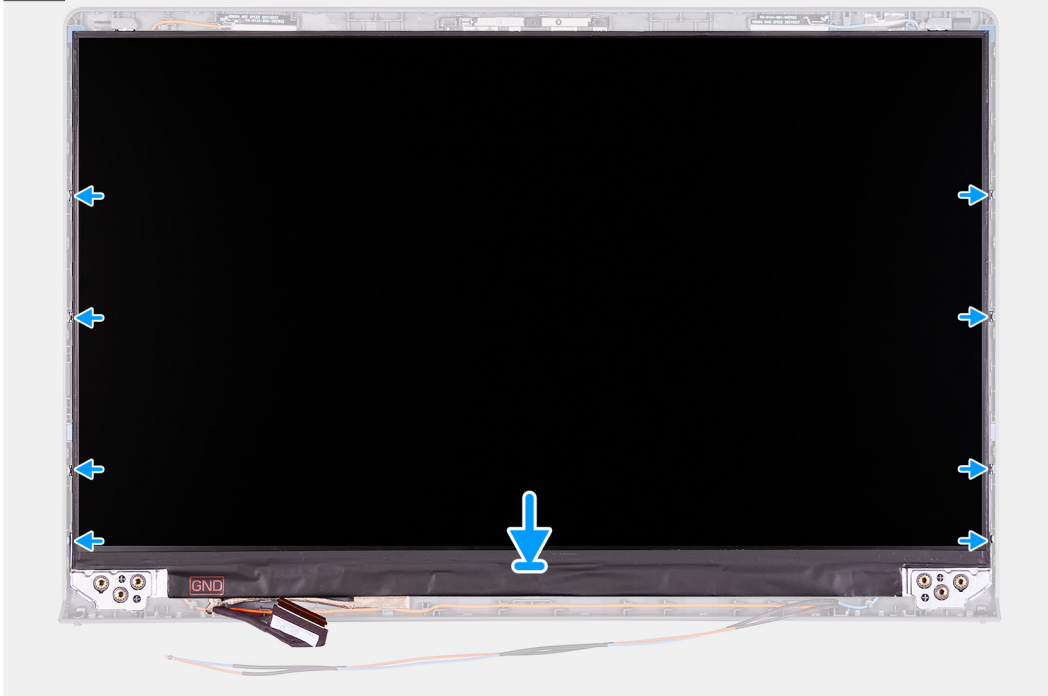

### 步驟

1. 將顯示板和顯示器組件置於乾淨平坦的表面。
2. 將顯示器纜線連接至顯示板上的連接器，然後壓下門鎖。
3. 貼上膠帶，將顯示器纜線連接器門鎖固定至顯示板。
4. 抬起並旋轉顯示板，然後將顯示板置於顯示器組件上。
5. 將顯示器前蓋放置在顯示器組件上。
6. 將顯示器前蓋上的彈片對準顯示器組件上的插槽。

7. 壓下顯示器前蓋，並將其卡入定位。

#### 後續步驟

1. 安裝顯示器鉸鏈。
2. 安裝顯示器前蓋。
3. 安裝顯示器組件。
4. 安裝無線網卡。
5. 安裝基座護蓋。
6. 安裝 SD 卡。
7. 按照拆裝電腦內部元件之後中的程序操作。

## 攝影機模組

### 卸下攝影機模組

#### 事前準備作業

1. 按照拆裝電腦內部元件之前中的程序操作。
2. 取出 SD 卡。
3. 卸下基座護蓋。
4. 卸下無線網卡。
5. 卸下顯示器組件。
6. 卸下顯示器前蓋。
7. 卸下顯示板。
8. 卸下顯示器鉸接。

#### 關於此工作

下圖顯示攝影機模組的位置，並以圖示解釋卸除程序。

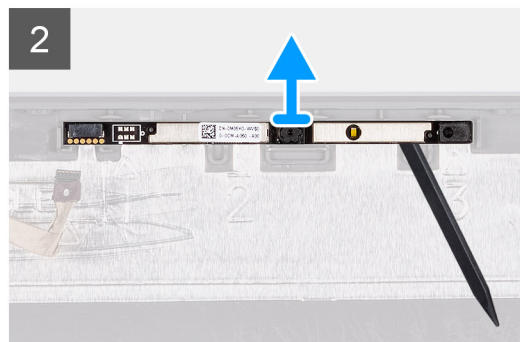
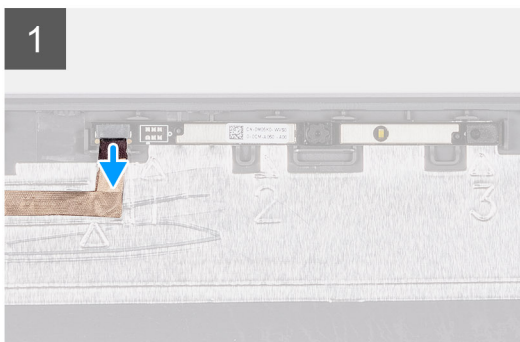
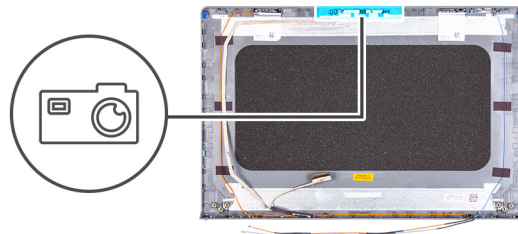

#### 步驟

1. 使用拉式彈片，從攝影機模組拔下攝影機纜線。
2. 使用塑膠拆殼棒，從顯示器組件將攝影機模組撬起。  
**(i) 註:** 按照顯示器背蓋上指示的順序 1>2>3，開始撬起攝影機模組。

3. 將攝影機模組從顯示器組件提起取出。

## 安裝攝影機模組

### 事前準備作業

如果要更換元件，請先卸下現有元件，再開始執行安裝程序。

### 關於此工作

下圖顯示攝影機模組的位置，並以圖示解釋安裝程序。

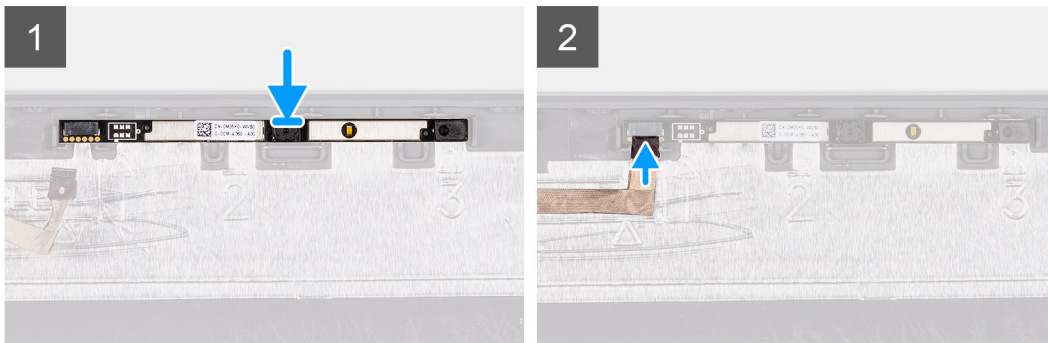
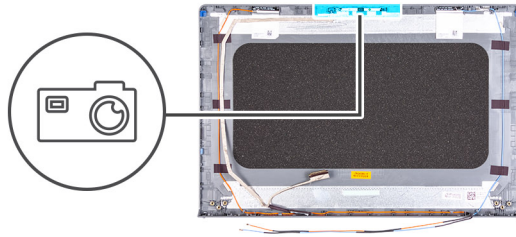

### 步驟

1. 將攝影機模組黏貼至顯示器組件上的插槽。
2. 將攝影機纜線連接至攝影機模組。

### 後續步驟

1. 安裝顯示器鉸鏈。
2. 安裝顯示板。
3. 安裝顯示器前蓋。
4. 安裝顯示器組件。
5. 安裝無線網卡。
6. 安裝基座護蓋。
7. 安裝 SD 卡。
8. 按照 [拆裝電腦內部元件之後](#) 中的程序操作。

## 觸控墊

### 卸下觸控墊

#### 事前準備作業

1. 按照 [拆裝電腦內部元件之前](#) 中的程序操作。
2. 取出 SD 卡。
3. 卸下 [基座護蓋](#)。

#### 4. 卸下電池。

#### 關於此工作

下圖顯示觸控墊的位置，並以圖示解釋卸除程序。



5x  
M2x2

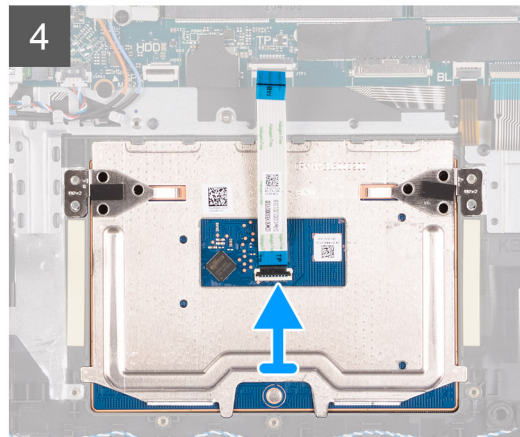
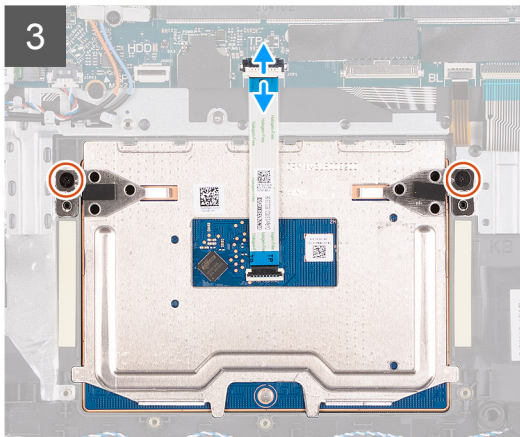
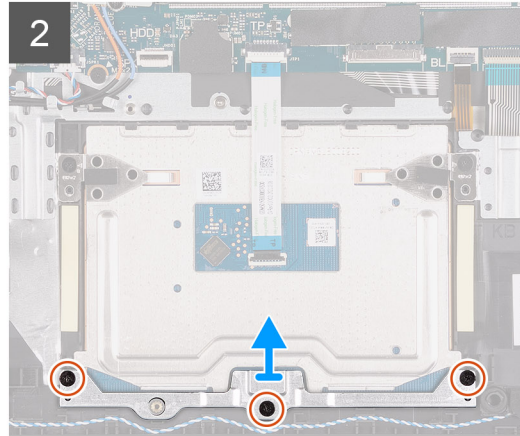
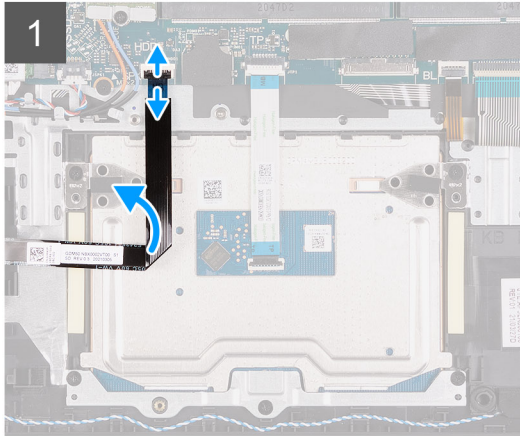
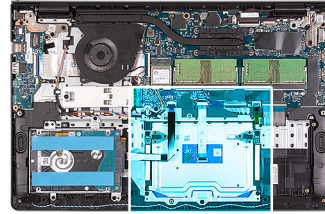

#### 步驟

1. 打開門鎖，然後從主機板上的連接器拔下硬碟纜線。
2. 卸下將觸控墊托架固定至手掌墊和鍵盤組件的三顆螺絲 (M2x2)。
3. 將觸控墊托架從觸控墊提起取出。
4. 打開門鎖，然後從主機板上的連接器拔下觸控墊彈性排線。
5. 卸下將觸控墊固定至手掌墊和鍵盤組件的兩顆螺絲 (M2x2)。
6. 將觸控墊從手掌墊和鍵盤組件提起取出。

## 安裝觸控墊

#### 事前準備作業

如果要更換元件，請先卸下現有元件，再開始執行安裝程序。

## 關於此工作

下圖顯示觸控墊的位置，並以圖示解釋安裝程序。



5x  
M2x2

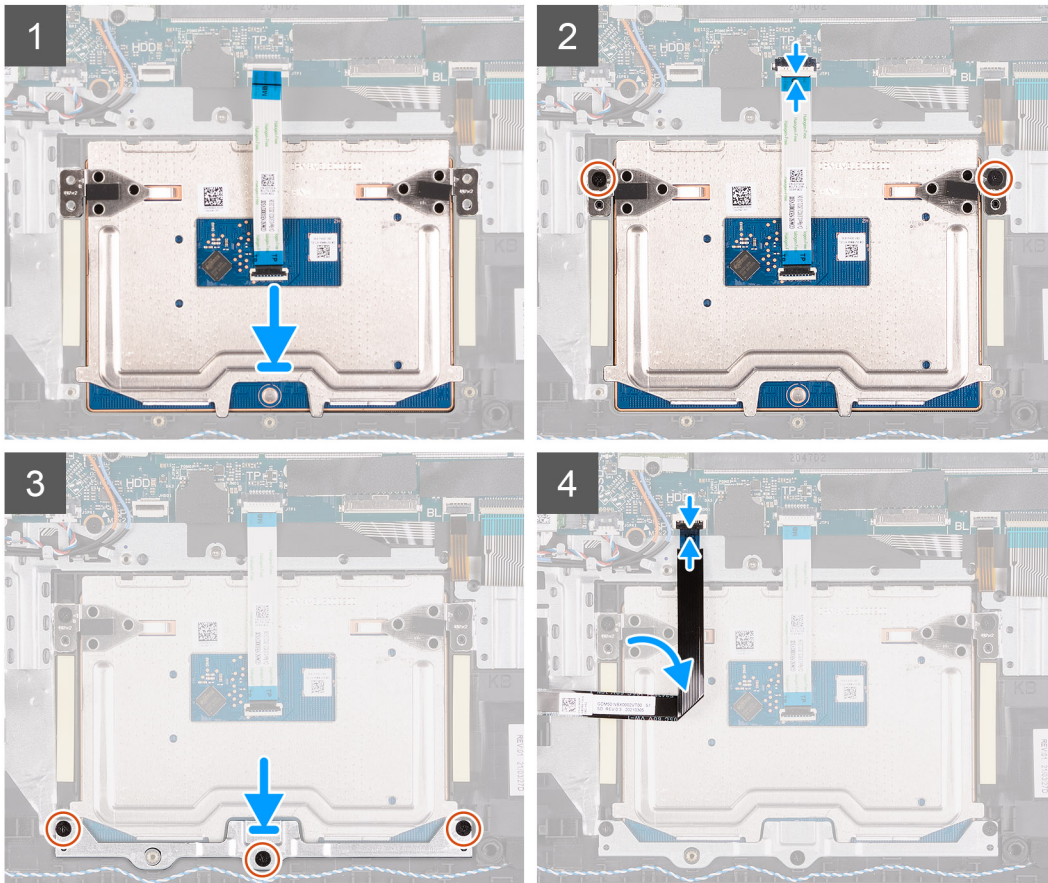
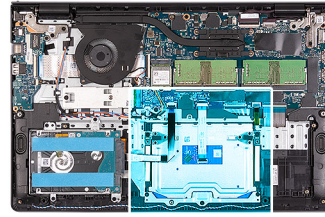

## 步驟

1. 將觸控墊置入手掌墊和鍵盤組件上的插槽。
2. 將觸控墊上的螺絲孔對準手掌墊和鍵盤組件上的螺絲孔。
3. 裝回將觸控墊固定至手掌墊和鍵盤組件的兩顆螺絲 (M2x2)。
4. 將觸控墊彈性排線連接至主機板上的連接器，然後壓下門鎖。
5. 將觸控墊托架置於觸控墊上。
6. 將觸控墊托架上的螺絲孔對準手掌墊和鍵盤組件上的螺絲孔。
7. 裝回將觸控墊托架固定至手掌墊和鍵盤組件的三顆螺絲 (M2x2)。
8. 將硬碟纜線連接至主機板上的連接器。

## 後續步驟

1. 安裝電池。
2. 安裝底座護蓋。
3. 安裝 SD 卡。
4. 按照 [拆裝電腦內部元件之後](#) 中的程序操作。

# 主機板

## 主機板連接器

下圖顯示主機板上的不同連接器。

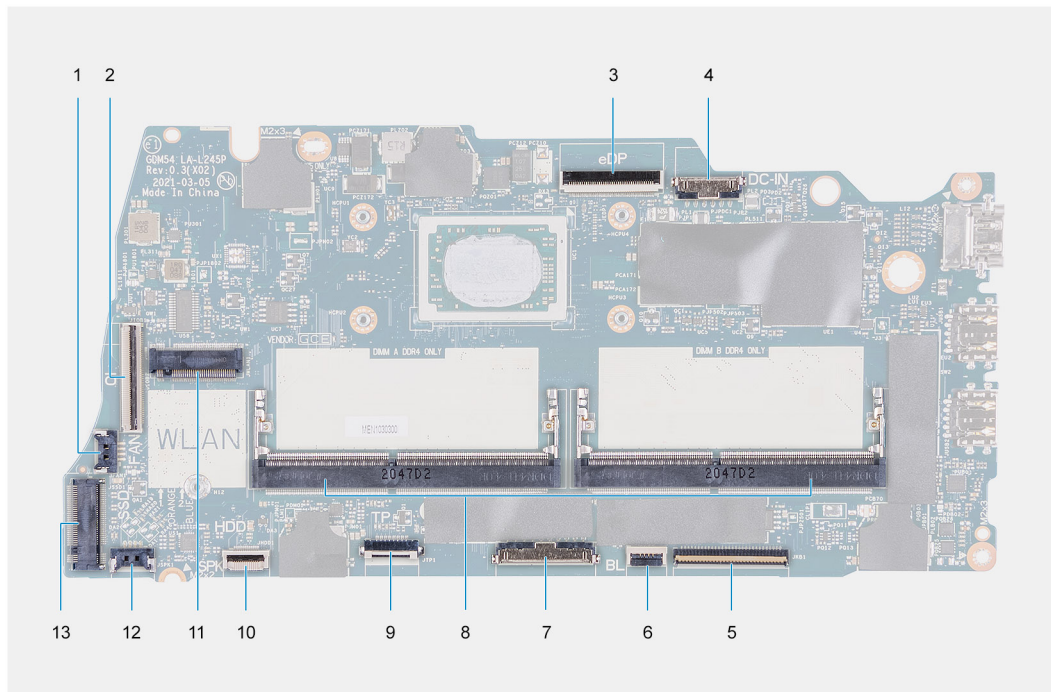

1. 風扇連接器
2. I/O 板 FFC 連接器
3. eDP 連接器
4. DC-in 連接埠連接器
5. 鍵盤 FFC 連接器
6. 背光 FFC 連接器
7. 記憶體模組連接器
8. 電池連接器
9. 觸控墊 FFC 連接器
10. 硬碟 FFC 連接器
11. WLAN 連接器
12. 喇叭纜線連接器
13. SSD 連接器

## 卸下主機板

### 事前準備作業

1. 按照 [拆裝電腦內部元件之前](#) 中的程序操作。
2. 取出 SD 卡。
3. 卸下 [基座護蓋](#)。
4. 卸下 [電池](#)。
5. 卸下 [M.2 2230 固態硬碟](#)。
6. 卸下 [M.2 2280 固態硬碟](#)。
7. 卸下 [記憶體模組](#)。
8. 卸下 [風扇](#)。
9. 卸下 [散熱器](#)。

## 10. 卸下無線網卡。

### 關於此工作

下圖顯示主機板的位置，並以圖示解釋卸除程序。

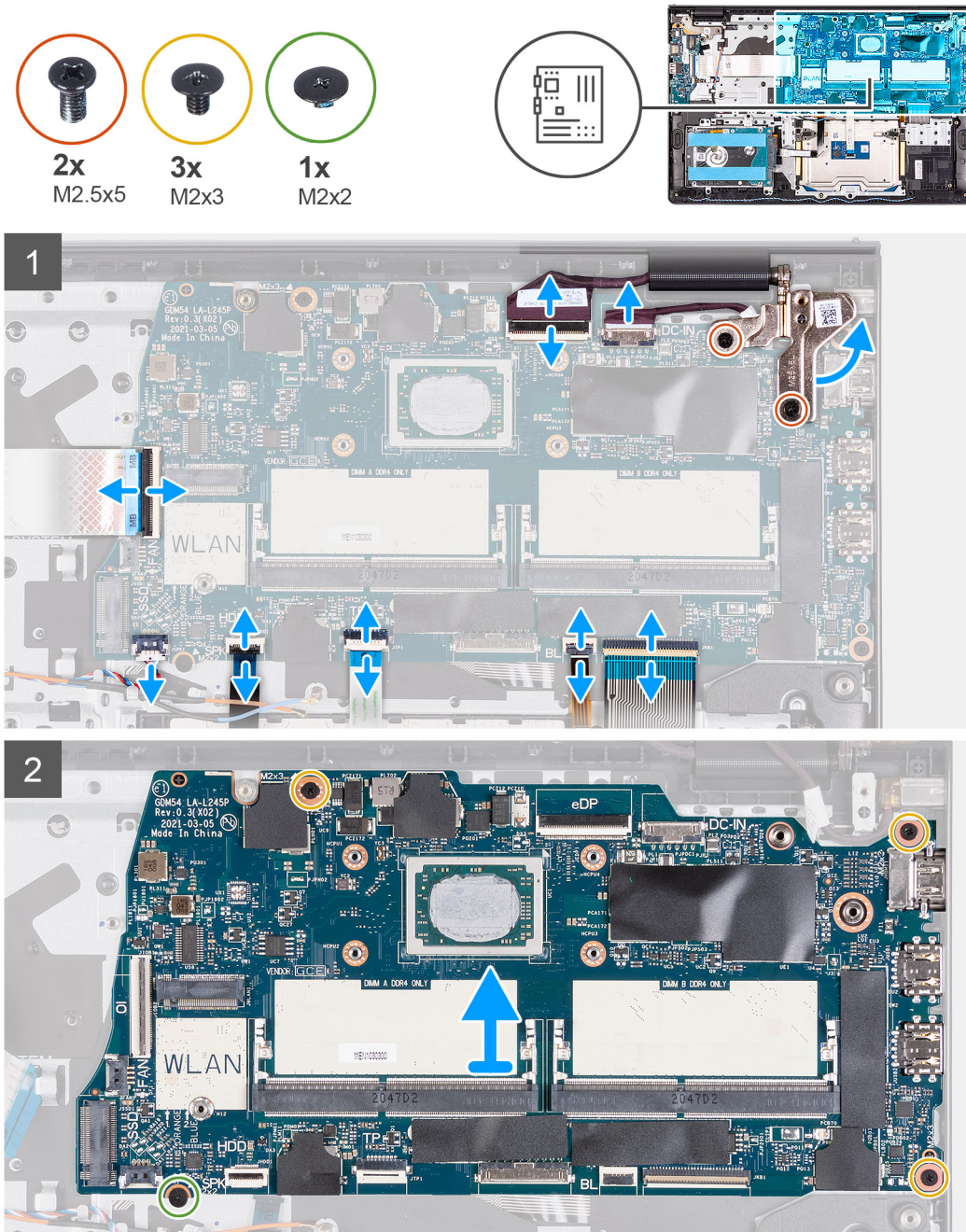

### 步驟

1. 從右側鉸接卸下兩顆 (M2.5x5) 螺絲。
2. 將右側鉸接向上折疊。
3. 從主機板拔下以下纜線：
  - a. I/O 板彈性排線
  - b. 喇叭纜線
  - c. 硬碟彈性排線
  - d. 觸控墊彈性排線
  - e. 鍵盤背光彈性印刷纜線

- f. 鍵盤彈性印刷纜線
  - g. 電源變壓器連接埠纜線
  - h. 顯示器纜線
4. 卸下將主機板固定至手掌墊的三顆 (M2x3) 螺絲。
  5. 卸下將主機板固定至手掌墊的單顆 (M2x2) 螺絲。
  6. 小心地將主機板從機箱抬起取出。

## 安裝主機板

### 事前準備作業

如果要更換元件，請先卸下現有元件，再開始執行安裝程序。

### 關於此工作

下圖顯示主機板的位置，並以圖示解釋安裝程序。

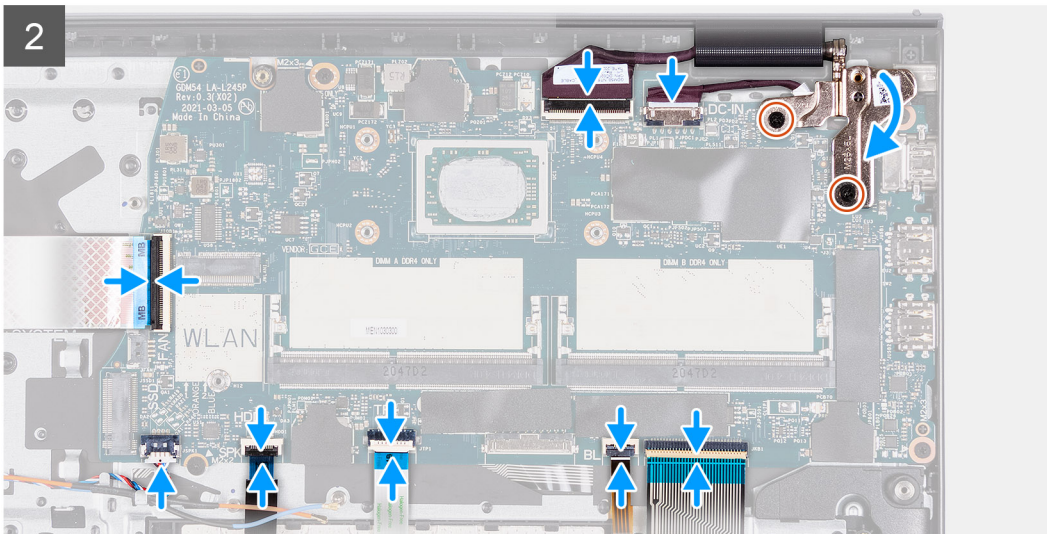
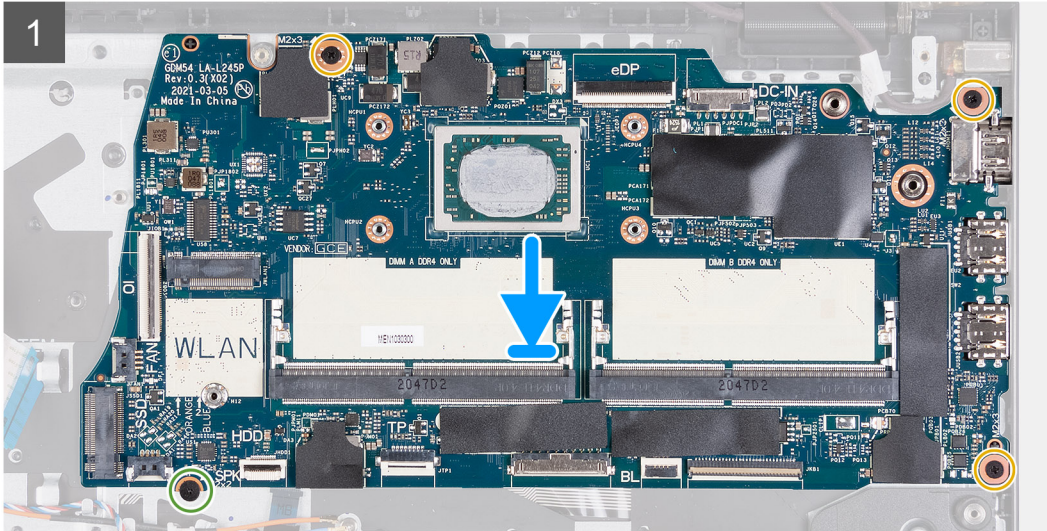
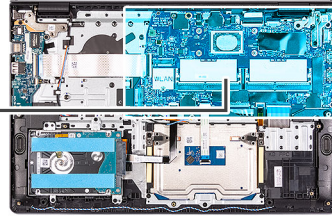

## 步驟

1. 將主機板對準置於手掌墊上。
2. 裝回將主機板固定至手掌墊的單顆 (M2x2) 螺絲。
3. 裝回將主機板固定至手掌墊的三顆 (M2x3) 螺絲。
4. 將以下纜線連接至主機板：
  - a. I/O 板彈性排線
  - b. 喇叭纜線
  - c. 硬碟彈性排線
  - d. 觸控墊彈性排線
  - e. 鍵盤背光彈性印刷纜線
  - f. 鍵盤彈性印刷纜線
  - g. 電源變壓器連接埠纜線
  - h. 顯示器纜線

- 將右側鉸接向後折疊，然後裝回兩顆 (M2.5x5) 螺絲，將其固定至手掌墊。

### 後續步驟

- 安裝無線網卡。
- 安裝散熱器。
- 安裝風扇。
- 安裝記憶體模組。
- 安裝 M.2 2230 固態硬碟。
- 安裝 M.2 2280 固態硬碟。
- 安裝電池。
- 安裝基座護蓋。
- 安裝 SD 卡。
- 按照拆裝電腦內部元件之後中的程序操作。

## 電源變壓器連接埠

### 卸下電源變壓器連接埠

#### 事前準備作業

- 按照拆裝電腦內部元件之前中的程序操作。
- 取出 SD 卡。
- 卸下基座護蓋。

#### 關於此工作

下圖顯示電源變壓器連接埠的位置，並以圖示解釋卸除程序。



2x  
M2.5x5

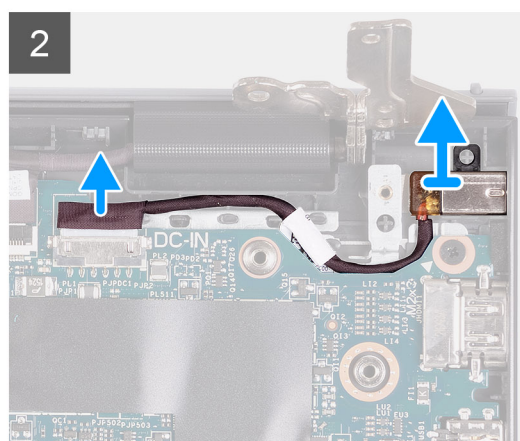
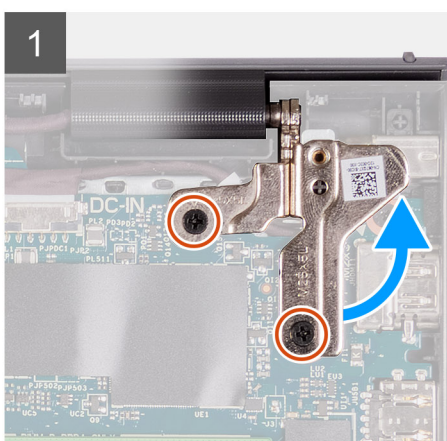
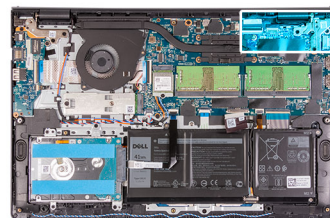

#### 步驟

- 卸下將右側鉸接固定至手掌墊和鍵盤組件的兩顆 (M2.5x5) 螺絲。
- 從主機板上的連接器拔下電源變壓器纜線。
- 將電源變壓器連接埠從手掌墊和鍵盤組件上的插槽提起取出。

## 安裝電源變壓器連接埠

### 事前準備作業

如果要更換元件，請先卸下現有元件，再開始執行安裝程序。

### 關於此工作

下圖顯示電源變壓器連接埠的位置，並以圖示解釋安裝程序。



2x  
M2.5x5

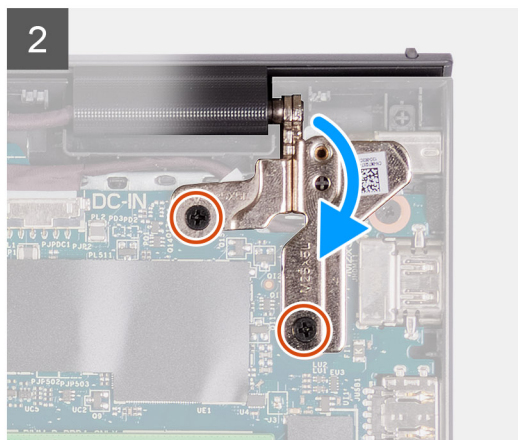
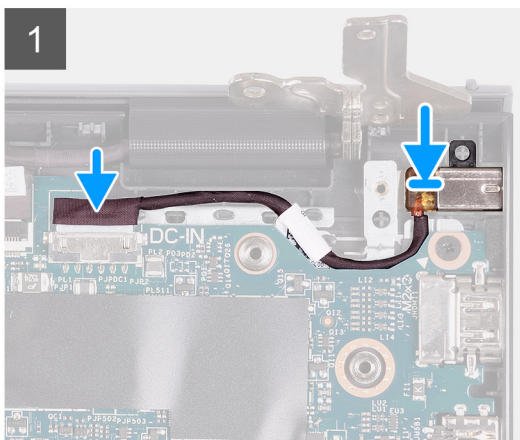
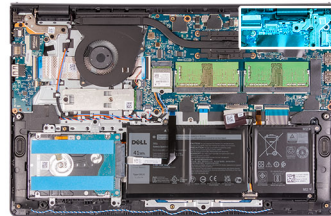

### 步驟

1. 使用對齊導柱，將電源變壓器連接埠置入手掌墊和鍵盤組件上的插槽。
2. 將電源變壓器連接埠纜線連接至主機板上的連接器。
3. 將右側鉸接向下折疊，然後安裝兩顆 (M2.5x5) 螺絲，將其固定至手掌墊和鍵盤組件。

### 後續步驟

1. 安裝 [基座護蓋](#)。
2. 安裝 [SD 卡](#)。
3. 按照 [拆裝電腦內部元件之後](#) 中的程序操作。

## 手掌墊和鍵盤組件

### 卸下手掌墊和鍵盤組件

#### 事前準備作業

1. 按照 [拆裝電腦內部元件之前](#) 中的程序操作。
2. 取出 [SD 卡](#)。
3. 卸下 [基座護蓋](#)。
4. 卸下 [電池](#)。
5. 卸下 [M.2 2230 固態硬碟](#)。
6. 卸下 [M.2 2280 固態硬碟](#)。

7. 卸下無線網卡。
8. 卸下 I/O 板。
9. 卸下硬碟組件
10. 卸下記憶體模組。
11. 卸下喇叭。
12. 卸下散熱器。
13. 卸下風扇。
14. 卸下電源按鈕。
15. 卸下顯示器組件。
16. 卸下觸控墊。
17. 卸下主機板。
-  註: 可將主機板連同散熱器一起拆下。
18. 卸下電源變壓器連接埠。

### 關於此工作

下圖顯示手掌墊和鍵盤組件的位置，並以圖示解釋卸除程序。

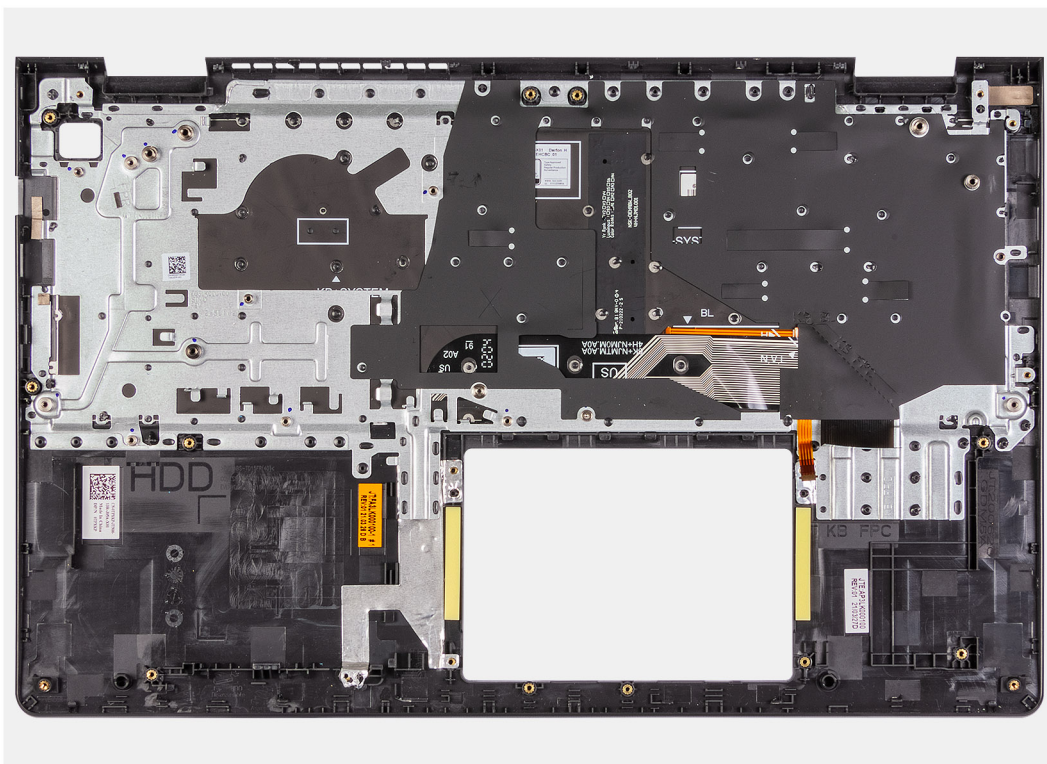

### 步驟

完成事前準備作業後，即剩下手掌墊和鍵盤組件。

## 安裝手掌墊和鍵盤組件

### 事前準備作業

如果要更換元件，請先卸下現有元件，再開始執行安裝程序。

### 關於此工作

下圖顯示手掌墊和鍵盤組件的位置，並以圖示解釋安裝程序。

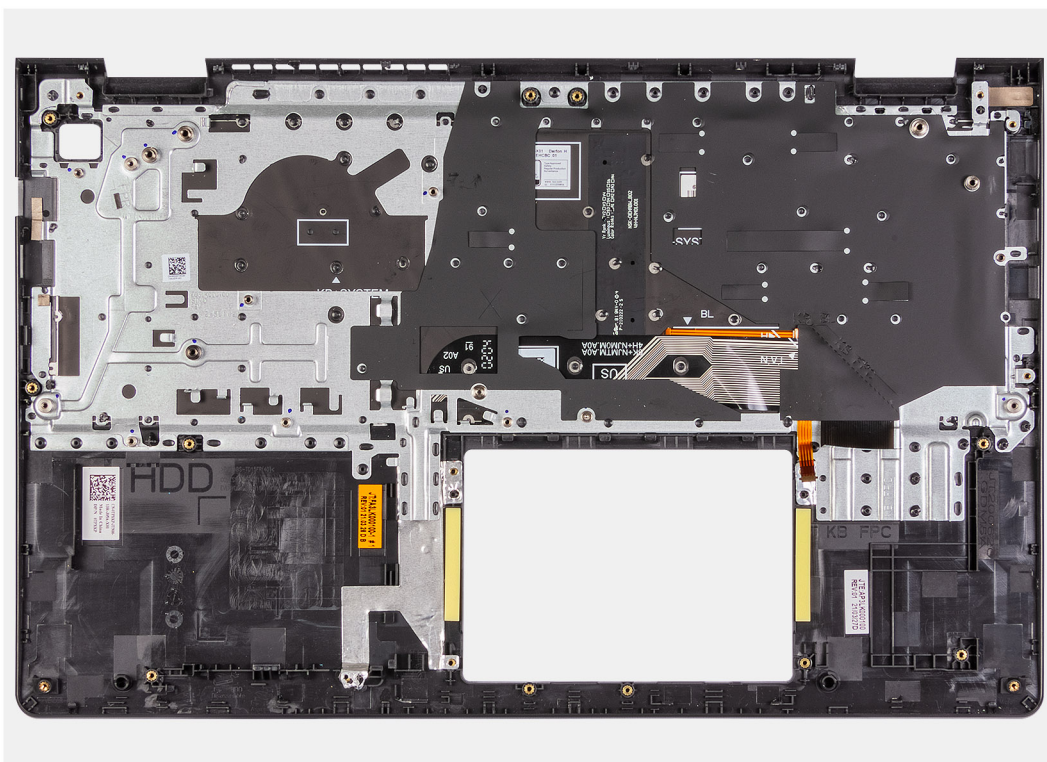

## 步驟

將手掌墊和鍵盤組件置於平坦乾淨的表面上，然後執行後續必要作業以安裝手掌墊和鍵盤組件。

## 後續步驟

1. 安裝 [電源變壓器連接埠](#)。
2. 安裝 [主機板](#)。
3. 安裝 [觸控墊](#)。
4. 安裝 [顯示器組件](#)。
5. 安裝 [電源按鈕](#)。
6. 安裝 [風扇](#)。
7. 安裝 [散熱器](#)。
8. 安裝 [喇叭](#)。
9. 安裝 [記憶體模組](#)。
10. 安裝 [硬碟組件](#)。
11. 安裝 [I/O 板](#)。
12. 安裝 [無線網卡](#)。
13. 安裝 [M.2 2230 固態硬碟](#)。
14. 安裝 [M.2 2280 固態硬碟](#)。
15. 安裝 [電池](#)。
16. 安裝 [基座護蓋](#)。
17. 安裝 [SD 卡](#)。
18. 按照 [拆裝電腦內部元件之後](#) 中的程序操作。

## 驅動程式與下載

進行故障排除、下載或安裝驅動程式時，建議您閱讀 Dell 知識庫文章——[驅動程式和下載常見問題](#)。

# 系統設定

**警告：**除非您是相當有經驗的電腦使用者，否則請勿變更 BIOS 設定程式中的設定。某些變更可能會導致電腦運作不正常。

**註：**變更 BIOS 設定程式之前，建議您記下 BIOS 設定程式的螢幕資訊，以供日後參考。

請基於下列目的使用 BIOS 設定程式：

- 取得電腦上所安裝硬體的相關資訊，例如 RAM 容量和硬碟大小。
- 變更系統組態資訊。
- 設定或變更使用者可選取的選項，例如使用者密碼、所安裝的硬碟類型，以及啟用或停用基本裝置。

## 開機功能表

顯示 Dell 標誌時按下 <F12> 鍵，以起始單次系統開機功能表，並列出系統有效的開機裝置。此選單亦含有診斷和 BIOS 設定選項。系統開機功能表上列出的裝置，視系統中的開機裝置而定。在嘗試開機至特定裝置或執行系統診斷時，此功能表非常實用。使用系統開機功能表不會變更儲存在 BIOS 中的開機順序。

選項為：

- **UEFI 開機裝置：**
  - Windows Boot Manager
  - UEFI 硬碟
  - Onboard NIC (IPV4)
  - Onboard NIC (IPV6)
- **開機前工作：**
  - BIOS 設定
  - 診斷
  - BIOS 更新
  - SupportAssist OS 恢復
  - BIOS 刷新更新 - 遠端
  - 裝置組態

## 導覽鍵

**註：**在大部分的系統設定選項上，您所做變更會被儲存，但是必須等到您重新啟動系統後，變更才會生效。

按鍵	導覽
向上方向鍵	移至上一個欄位。
向下方向鍵	移至下一個欄位。
Enter	在所選取的欄位中選擇一個值 (如果有的話) 或依照欄位中的連結進行。
空白鍵	展開或收合下拉式清單 (若適用)。
標籤	移至下個焦點區域。
Esc 鍵	移到上一頁，直到您看到主畫面為止。在主畫面按下 Esc 後，會出現一則訊息，提示您儲存任何未儲存的變更，然後重新啟動系統。

# Boot Sequence (開機順序)

Boot Sequence (開機順序) 可讓您略過系統設定定義的開機裝置順序，並直接開機至特定裝置 (例如：光碟機或硬碟)。在開機自我測試 (POST) 期間，當螢幕上出現 Dell 標誌時，您可以：

- 按下 F2 鍵存取系統設定
- 按下 F12 鍵顯示單次開機功能表

單次開機功能表會顯示可用的開機裝置，包括診斷選項。可用的開機功能表選項有：

- 抽取式磁碟機 (若有)
- STXXXX 磁碟機 (若有)  
①註: XXX 代表 SATA 磁碟機編號。
- 光碟機 (若有)
- SATA 硬碟 (如果有的話)
- 診斷

開機順序畫面也會顯示選項，讓您存取系統設定畫面。

## 系統設定選項

①註: 根據您的電腦和所安裝裝置的不同，本節中列出的項目不一定會出現。

表 3. 系統設定選項—主功能表

主要	
System Time (系統時間)	以 hh:mm:ss 格式顯示目前的時間。
System Date (系統日期)	以 mm/dd/yyyy 格式顯示目前的日期。
BIOS 版本	顯示 BIOS 版本。
Product Name (產品名稱)	顯示您電腦的型號。
服務標籤	顯示電腦的服務標籤。
資產標籤	顯示電腦的資產標籤。
CPU Type (CPU 類型)	顯示處理器類型。
CPU Speed (CPU 速度)	顯示處理器速度。
CPU ID	顯示處理器識別碼。
<b>CPU Cache (CPU 快取記憶體)</b>	
L1 Cache	顯示處理器 L1 快取記憶體大小。
L2 Cache	顯示處理器 L2 快取記憶體大小。
L3 Cache	顯示處理器 L3 快取記憶體大小。
First HDD (第一個 HDD)	顯示安裝的硬碟類型。
AC Adapter Type (交流電變壓器類型)	顯示安裝的交流電變壓器類型。
System Memory (系統記憶體)	顯示所安裝的記憶體大小。
記憶體速度	顯示記憶體的的速度。
Keyboard Type (鍵盤類型)	顯示安裝在電腦上的鍵盤類型。

表 4. 系統設定選項—進階功能表

進階	
虛擬化	啟用或停用虛擬化技術。 預設值：Enabled (已啟用)

表 4. 系統設定選項—進階功能表 (續)

進階	
適用於導向式 I/O 的 VT	<p>啟用或停用適用於導向式 I/O 的虛擬化技術。</p> <p>預設值：Enabled (已啟用)</p>
內建 NIC	<p>啟用或停用內建 LAN 控制器</p> <p>預設值：Enabled (已啟用)</p>
USB 模擬	<p>啟用或停用 USB 模擬功能。此功能可定義 BIOS 在缺少 USB 感知的作業系統中如何處理 USB 裝置。USB 模擬會永遠在 POST 期間啟用。</p> <p><b>i</b> 註: 當此選項為關閉時，您無法從任何類型的 USB 裝置 (軟碟機、硬碟或記憶體金鑰) 啟動。</p> <p>預設值：Enabled (已啟用)</p>
支援 USB 喚醒	<p>可讓您啟用 USB 裝置以將電腦從待命或停用 USB 喚醒支援功能喚醒。</p> <p><b>i</b> 註: 如果 USB PowerShare 已啟用，連接至 USB PowerShare 連接器的裝置可能無法喚醒電腦。</p> <p><b>i</b> 註: 若要啟用指紋辨識器的喚醒支援，則必須在 BIOS 中啟用 USB 喚醒支援。若要啟用 USB 喚醒支援，請按照知識庫文章 <a href="#">SLN321473</a> 中所列的步驟操作。</p> <p>預設值：Disabled (已停用)</p>
SATA 作業	<p>可讓您設定內建 SATA 硬碟控制器的作業模式。</p> <p>預設值：AHCI</p>
變壓器警告	<p>當您使用電腦不支援的交流電變壓器時，可讓您選擇電腦是否應該顯示警告訊息。</p> <p>預設值：Enabled (已啟用)</p>
功能鍵行為	<p>可讓您設定功能鍵或多媒體鍵作為預設功能鍵行為。</p> <p>預設值：Multimedia key (多媒體按鍵)</p>
鍵盤照明	<p>選取鍵盤照明功能的運作模式。</p> <p>預設值：Bright (亮)</p>
Keyboard Backlight with AC	<p>選取 AC 變壓器接上電腦時，鍵盤背光的逾時值。</p> <p>預設值：1 minute (1 分鐘)</p>
Keyboard Backlight with Battery	<p>選取電腦使用電池電力運作時的鍵盤背光逾時值。</p> <p>預設值：1 minute (1 分鐘)</p>
電池效能狀況	<p>顯示目前的電池效能狀況。</p>
攝影機	<p>啟用或停用攝影機。</p> <p>預設值：Disabled (已停用)</p>
電池充電組態	<p>以預先選取的自訂充電啟動與停止設定電池電量設定。</p> <p>預設：適應性</p>
進階電池充電組態	<p>從一天開始到指定的工作時段啟用進階電池充電組態。</p> <p>預設值：Disabled (已停用)</p>
維護	
在下次開機時抹除資料	<p>啟用或停用在下一次開機時抹除資料的功能。</p> <p>預設值：Disabled (已停用)</p>

表 4. 系統設定選項—進階功能表 (續)

進階	
BIOS Recovery from Hard Drive (從硬碟復原 BIOS)	可讓使用者從使用者主要硬碟上的復原檔或外接 USB 隨身碟，在某些損毀的 BIOS 情況下復原。
BIOS Auto-Recovery (BIOS 自動復原)	可讓 BIOS 自動復原 BIOS，無須使用者介入。 預設值：Disabled (已停用)
<b>SupportAssist 系統解析度</b>	
Auto OS Recovery Threshold	控制 SupportAssist 系統解析度主控台的自動開機流程和 Dell 作業系統復原工具。 預設值：2
SupportAssist OS Recovery	啟用或停用發生某些系統錯誤時以 SupportAssist OS Recovery 工具開機的流程。 預設值：Disabled (已停用)

表 5. 系統設定選項—安全性功能表

安全保護	
Admin Password Status	顯示是否管理員密碼已清除或設定。 預設值：Not set (未設定)
System Password Status (系統密碼狀態)	顯示是否系統密碼已清除或設定。 預設值：Not set (未設定)
HDD Password (HDD 密碼)	顯示是否系統密碼已清除或設定。 預設值：Not set (未設定)
服務標籤	設定系統的維修標籤。
資產標籤	設定系統的資產標籤。
管理員密碼	可讓您設定硬碟密碼。管理員密碼可控制存取系統設定程式公用程式。
系統密碼	可讓您設定系統密碼。系統密碼可控制電腦開機。
HDD Password (HDD 密碼)	可讓您設定 HDD 密碼。HDD 密碼可控制電腦對 HDD 的存取權。
變更密碼	可讓您允許或拒絕系統密碼或 HDD 密碼變更。 預設值：Permitted (允許)
Absolute®	可讓您追蹤電腦。 預設值：Enabled (已啟用)
Absolute® 狀態	可讓您啟用或停用 Absolute® 功能；若已清除或設定系統密碼，便會顯示。 預設值：Deactivate (關閉)
WINDOWS SMM SECURITY MITIGATIONS TABLE (WSMT)	啟用或停用 Dell 用戶端系統 (BIOS 已啟用 WSMT) 的平台組態功能。 預設值：Enabled (已啟用)
Firmware TPM (韌體 TPM)	啟用或停用韌體 TPM。 預設值：Enabled (已啟用)
PPI Bypass for Clear Command (清除命令 PPI 略過)	可讓您控制 TPM 實體操作介面 (PPI)。啟用後，此設定可讓作業系統在發出清除命令時略過 BIOS PPI 使用者提示。對此設定所做的變更會立即生效。

表 5. 系統設定選項—安全性功能表 (續)

安全保護	
TPM Security	預設值：Disabled (已停用) TPM 2.0 安全性選項。
UEFI Firmware Capsule Updates (UEFI 韌體膠囊更新)	啟用或停用透過 UEFI Capsule 更新套件更新 BIOS。 預設值：Enabled (已啟用)
安全開機	啟用或停用 Secure Boot。 預設值：Enabled (已啟用)

表 6. 系統設定選項—開機功能表

Boot (開機)	
File Browser Add Boot Option	可讓您新增開機選項。

表 7. 系統設定選項—退出功能表

結束	
Exit Saving Changes	可讓您結束系統設定並儲存變更。
Save Change Without Exit	可讓您儲存變更但不結束 BIOS 設定。
Exit Discarding Changes	可讓您結束 BIOS 設定但不儲存變更。
Load Optimal Defaults	可讓您還原所有系統設定選項的預設值。
Discard Changes (放棄變更)	可讓您載入所有系統設定選項的預設值。

## 更新 BIOS

### 在 Windows 中更新 BIOS

#### 關於此工作

**警告:** 如果在更新 BIOS 之前沒有暫停 BitLocker，您下一次重新啟動系統時，系統將無法辨識 BitLocker 金鑰。接著系統會提示您輸入復原金鑰以繼續進行，並會在每次重新啟動時要求金鑰。如果不知道復原金鑰，可能會導致資料遺失或執行不必要的作業系統重新安裝工作。如需有關這個主題的詳細資訊，請參閱知識庫文章：<https://www.dell.com/support/article/sln153694>

#### 步驟

- 請前往 [www.dell.com/support](http://www.dell.com/support)。
- 按一下 **產品支援**。在 **搜尋支援** 方塊中，輸入電腦的產品服務編號，然後按一下 **搜尋**。  
**註:** 如果您沒有產品服務編號，請使用 SupportAssist 功能以自動識別您的電腦。您也可以使用產品 ID 或手動瀏覽您的電腦型號。
- 按一下 **Drivers & Downloads (驅動程式與下載)**。展開尋找驅動程式。
- 選擇您的電腦上安裝的作業系統。
- 在 **類別** 下拉式清單中，選取 **BIOS**。
- 選取最新版本的 BIOS，然後按 **下載**，即可下載電腦適用的 BIOS 檔案。
- 下載完成後，瀏覽至儲存 BIOS 更新檔案的資料夾。
- 連按兩下 BIOS 更新檔案圖示，然後按照畫面中的指示操作。  
 如需詳細資訊，請參閱知識庫文章 [000124211 \(www.dell.com/support\)](http://www.dell.com/support)。

## 在 Linux 和 Ubuntu 中更新 BIOS

若要在安裝 Linux 或 Ubuntu 的電腦上更新系統 BIOS，請參閱知識庫文章 000131486，網址為：[www.dell.com/support](http://www.dell.com/support)。

## 在 Windows 中透過 USB 磁碟機更新 BIOS

### 關於此工作

 **警告:** 如果在更新 BIOS 之前沒有暫停 BitLocker，您下一次重新啟動系統時，系統將無法辨識 BitLocker 金鑰。接著系統會提示您輸入復原金鑰以繼續進行，並會在每次重新啟動時要求金鑰。如果不知道復原金鑰，可能會導致資料遺失或執行不必要的作業系統重新安裝工作。如需有關這個主題的詳細資訊，請參閱知識庫文章：<https://www.dell.com/support/article/sln153694>

### 步驟

1. 按照在 [Windows 中更新 BIOS](#) 中步驟 1 至步驟 6 的程序，下載最新的 BIOS 設定程式檔案。
2. 建立可開機 USB 隨身碟。如需詳細資訊，請參閱知識庫文章 000145519，網址為：[www.dell.com/support](http://www.dell.com/support)。
3. 將 BIOS 設定程式檔案複製至可開機的 USB 隨身碟。
4. 將可開機的 USB 隨身碟連接至需要 BIOS 更新的電腦。
5. 重新啟動電腦，然後按下 **F12**。
6. 在單次開機選單中選取 USB 磁碟機。
7. 鍵入 BIOS 設定程式的檔案名稱，然後按 **Enter** 鍵。  
**BIOS 更新公用程式** 將顯示。
8. 按照畫面中的指示完成 BIOS 更新。

## 透過 F12 單次開機選單更新 BIOS

使用複製到 FAT32 USB 磁碟機的 BIOS update.exe 檔，並透過 F12 單次開機選單開機，以更新電腦 BIOS。

### 關於此工作

 **警告:** 如果在更新 BIOS 之前沒有暫停 BitLocker，您下一次重新啟動系統時，系統將無法辨識 BitLocker 金鑰。接著系統會提示您輸入復原金鑰以繼續進行，並會在每次重新啟動時要求金鑰。如果不知道復原金鑰，可能會導致資料遺失或執行不必要的作業系統重新安裝工作。如需有關這個主題的詳細資訊，請參閱知識庫文章：<https://www.dell.com/support/article/sln153694>

### BIOS 更新

您可以使用可開機 USB 磁碟機從 Windows 執行 BIOS 更新檔，也可在電腦上透過 F12 單次開機選單更新 BIOS。

多數 2012 年後出廠的 Dell 電腦都具有此功能。您可將電腦開機至 F12 單次開機選單，確認「BIOS 快閃記憶體更新」是否列為電腦的開機選項。如果有列出此選項，則 BIOS 支援此 BIOS 更新選項。

 **註:** 在 F12 單次開機選單中有「BIOS 快閃記憶體更新」選項的電腦才能使用此功能。

### 從單次開機選單更新

若要從 F12 單次開機選單更新 BIOS，您需要下列項目：

- 已格式化為 FAT32 檔案系統的 USB 磁碟機 (不必是可開機隨身碟)
- 從 Dell 支援網站下載並複製到 USB 磁碟機根目錄下的 BIOS 可執行檔
- 連接至電腦的 AC 電源變壓器
- 可更新 BIOS 的正常電腦電池

請在 F12 選單中，依下列步驟執行 BIOS 快閃記憶體更新程序：

 **警告:** BIOS 更新過程中請勿關閉電腦電源。關閉電腦電源可能會導致電腦無法開機。

### 步驟

1. 在電源關閉的狀態下，將內含已複製更新程式的 USB 磁碟機插入電腦的 USB 連接埠。

- 開啟電腦電源，然後按下 F12 鍵以存取單次開機選單，再使用滑鼠或方向鍵選取「BIOS 更新」，然後按下 Enter 鍵。更新 BIOS 選單隨即顯示。
- 按一下**從檔案更新**。
- 選取外接式 USB 裝置。
- 選取檔案後，連按兩下更新目標檔案，然後按一下**送出**。
- 按一下**更新 BIOS**。電腦會重新啟動以更新 BIOS。
- 電腦會在 BIOS 更新完成後重新啟動。

## 系統與設定密碼

表 8. 系統與設定密碼

密碼類型	說明
系統密碼	您必須輸入此密碼才能登入系統。
設定密碼	您必須輸入此密碼才能存取和變更您電腦的 BIOS 設定。

您可建立系統密碼和設定密碼以確保電腦的安全。

 **警告:** 密碼功能為您電腦上的資料提供基本的安全性。

 **警告:** 如果未將電腦上鎖，在無人看管之下，任何人都能存取您電腦上的資料。

 **註:** 系統密碼和設定密碼功能已停用。

## 指定系統及設定密碼

### 事前準備作業

只有狀態處於**未設定**時，您才可以指定新的**系統或管理員密碼**。

### 關於此工作

若要進入「系統設定」，請在開機或重新開機後，立即按下 F12。

### 步驟

- 在**系統 BIOS** 或**系統設定**畫面中，選擇**安全性**，然後按下 Enter。  
安全性畫面隨即顯示。
- 選取**系統/管理員密碼**，然後在**輸入新密碼**欄位建立密碼。  
設定系統密碼時，請遵守以下規範：
  - 密碼長度不超過 32 個字元。
  - 密碼可包含 0 到 9 的數字。
  - 只能使用小寫字母，使用大寫字母將無效。
  - 只能使用以下特殊字元：空格、(")、(+)、(.)、(-)、(:)、(/)、(;)、([)、(\)、(])、(')。
- 在 **Confirm new password (確認新密碼)** 欄位鍵入先前輸入的系統密碼，然後按一下 **OK (確定)**。
- 按下 F10 以儲存變更。  
電腦將重新啟動。

## 刪除或變更現有的系統及/或設定密碼

### 事前準備作業

請確定「系統設定」中的**密碼狀態**為「已解除鎖定」，再嘗試刪除或變更現有的系統密碼。如果**密碼狀態**為「鎖定」，則您無法刪除或變更現有的系統密碼。

### 關於此工作

若要進入「系統設定」，請在開機或重新開機後，立即按下 F12。

### 步驟

1. 在**系統 BIOS** 或**系統設定**畫面中，選擇**系統安全性**，然後按下 Enter。  
系統安全性畫面隨即顯示。
2. 在 **System Security (系統安全性)** 畫面中，請確定 **Password Status (密碼狀態)** 為 **Unlocked (解除鎖定)**。
3. 選取**系統密碼**，更新或刪除現有的系統密碼，然後按下 Enter 或 Tab。  
 **註:** 如果您變更了系統密碼，請在出現提示時重新輸入新密碼。若要刪除系統及/或設定密碼，請在密碼視窗中輸入空白，然後按下 Enter 鍵。
4. 按下 F10 以儲存變更。  
電腦將重新啟動。

## 清除 BIOS (系統設定) 密碼和系統密碼

### 關於此工作

若要清除系統密碼或 BIOS 密碼，請連絡 Dell 技術支援部門，相關說明請見：[www.dell.com/contactdell](http://www.dell.com/contactdell)。

 **註:** 如需如何重設 Windows 密碼或應用程式密碼的相關資訊，請參閱 Windows 或應用程式隨附的說明文件。

## 處理膨脹的鋰離子電池

如同大多數的筆記型電腦，Dell 筆記型電腦使用鋰離子電池。鋰離子電池的其中一種類型為鋰離子聚合物電池。近年來，鋰離子聚合物電池的普及程度已提高，同時也因消費者偏好纖薄的外形規格（特別是較新的超薄筆記型電腦）和長效電池續航力，而成為電子產業中的標準。然而，鋰離子聚合物電池技術本身存在電池芯膨脹的可能性。

膨脹的電池可能會影響筆記型電腦的效能。為避免進一步損壞裝置機箱或內部元件而導致故障情形，請停止使用筆記型電腦，拔下交流電變壓器並讓電池用盡電力，藉此將其放電。

不應繼續使用膨脹的電池，且應予以更換並妥善棄置。我們建議您聯絡 Dell 產品支援部門，以瞭解根據適用之保固或服務合約條款更換膨脹電池的選項，包括由 Dell 授權之維修技術人員進行更換的選項。

處理和更換鋰離子電池的準則如下：

- 處理鋰離子電池時務必謹慎小心。
- 請先將電池放電，再將其從系統卸下。若要將電池放電，請從系統拔下交流電變壓器，並僅使用電池電力來操作系統。當您按下電源按鈕而系統不再開機時，即表示電池已完全放電。
- 請勿擠壓、摔落、毀壞電池或以異物刺穿。
- 請勿將電池暴露在高溫環境中，或是拆解電池組和電池芯。
- 請勿對電池表面施加壓力。
- 請勿彎折電池。
- 請勿使用任何類型的工具撬起電池。
- 如果電池因膨脹而卡在裝置中，請勿嘗試將電池鬆開，因為刺穿、彎折或擠壓電池可能會造成危險。
- 請勿嘗試將受損或膨脹的電池重新組裝至筆記型電腦中。
- 您應將保固範圍內的膨脹電池放入核可的運送容器（由 Dell 提供）內寄回給 Dell，以符合運輸法規。您應將超出保固範圍的膨脹電池妥善棄置於核可的回收中心。請連絡 Dell 產品支援部門，以取得相關協助和進一步的指示，網址為 <https://www.dell.com/support>。
- 若使用非 Dell 或不相容的電池，可能會增加火災或爆炸的風險。如需更換電池，請僅使用向 Dell 購買的 Dell 電腦專用相容電池。請勿將其他電腦上的電池用在您的電腦上。請一律從 <https://www.dell.com> 購買原廠電池或直接向 Dell 購買。

鋰離子電池可能由於各種原因膨脹，例如使用年限、充電循環次數，或是暴露於高溫。如需進一步瞭解如何改善筆記型電腦電池的效能和壽命，以及盡量避免問題發生，請參閱 [Dell 筆記型電腦電池 - 常見問題集](#)。

## Dell SupportAssist 開機前系統效能檢查診斷

### 關於此工作

SupportAssist 診斷（又稱為系統診斷）會執行完整的硬體檢查。Dell SupportAssist 開機前系統效能檢查診斷內嵌於 BIOS 且可由 BIOS 內部啟動。內嵌系統診斷會針對特定裝置或裝置群組提供一組選項，可讓您：

- 自動執行測試或在互動模式
- 重複測試
- 顯示或儲存測試結果
- 完整地執行測試，並顯示其他測試選項，以提供有關故障裝置的額外資訊
- 檢視狀態訊息，通知您測試是否成功完成
- 檢視錯誤訊息，通知您在測試期間遇到的問題

**i** 註：特定裝置的某些測試需要使用者手動操作。執行這些診斷測試時，請務必親自在電腦終端機前操作。

如需更多資訊，請參閱 <https://www.dell.com/support/kbdoc/000180971>。

## 執行 SupportAssist 開機前系統效能檢查

### 步驟

1. 開啟您的電腦。
2. 當電腦啟動時，請在 Dell 徽標出現後按下 F12。
3. 在啟動選單畫面中，選擇 **Diagnostics (診斷)** 選項。
4. 按一下左下角的箭頭。  
Diagnostics 首頁隨即顯示。
5. 按一下右下角的箭頭前往頁面列表。  
偵測到的項目會列於此處。
6. 如果您要對特定裝置執行診斷測試，按下 Esc 然後按一下 **Yes (是)** 以停止診斷測試。
7. 從左側窗格選擇裝置，然後按一下 **Run Tests (執行測試)**。
8. 如果發生任何問題，將會顯示錯誤代碼。  
請記下錯誤代碼和驗證碼，並與 Dell 公司聯絡。

## 增強型開機前系統評估 (ePSA) 診斷

### 關於此工作

SupportAssist 診斷 (又稱為系統診斷) 會執行完整的硬體檢查。SupportAssist 診斷內嵌於 BIOS 且可由 BIOS 內部啟動。內嵌系統診斷會針對特定裝置或裝置群組提供一組選項，可讓您：

- 自動執行測試或在互動模式
- 重複測試
- 顯示或儲存測試結果
- 完整地執行測試，並顯示其他測試選項，以提供有關故障裝置的額外資訊
- 檢視狀態訊息，通知您測試是否成功完成
- 檢視錯誤訊息，通知您在測試期間遇到的問題

 **註:** SupportAssist 視窗隨即顯示，並列出在電腦中偵測到的所有裝置。診斷程式會開始對所有偵測到的裝置執行測試。

## 執行 SupportAssist 診斷

### 步驟

1. 開啟您的電腦。
2. 當電腦啟動時，請在 Dell 徽標出現後按下 F12。
3. 在啟動選單畫面中，選擇 **Diagnostics (診斷)** 選項。
4. 按一下左下角的箭頭。  
Diagnostics 首頁隨即顯示。
5. 按一下右下角的箭頭前往頁面列表。  
偵測到的項目會列於此處。
6. 如果您要對特定裝置執行診斷測試，按下 Esc 然後按一下 **Yes (是)** 以停止診斷測試。
7. 從左側窗格選擇裝置，然後按一下 **Run Tests (執行測試)**。
8. 如果發生任何問題，將會顯示錯誤代碼。  
請記下錯誤代碼和驗證碼，並與 Dell 公司聯絡。

## SupportAssist 診斷使用者介面

### SupportAssist 診斷使用者介面

### 關於此工作

本節包含 SupportAssist 基本和進階畫面的資訊。

SupportAssist 在啟動時會開啟基本畫面。您可以使用畫面左下角的圖示切換至進階畫面。進階畫面會以磚並排格式顯示偵測到的裝置。只有在進階模式中才能加入或排除特定的測試。基本畫面顯示最精簡的控制項，可讓使用者輕鬆開始或停止診斷。

## 系統診斷指示燈

### 電源及電池狀態指示燈

指出電源和電池電量狀態。

**白色恆亮**：已連接電源變壓器且電池電量超過 5%。

**琥珀色**：電腦正在使用電池電力，且電池電量低於 5%。

#### 熄滅

- 已連接電源變壓器且電池已充飽電。
- 電腦正在使用電池電力，且電池電量超過 5%。
- 電腦處於睡眠狀態、休眠或關機。

電源和電池狀態指示燈閃爍琥珀色燈且發出嗶聲表示故障。

例如，電源和電池狀態指示燈會閃爍琥珀色燈兩次，再按一下，然後再閃爍白色燈三次，接著暫停。這種閃爍 2 次紅色燈、3 次藍色燈的顯示方式表示偵測不到任何記憶體模組或 RAM，會持續直到電腦關閉。

下表顯示不同電源、電池狀態顯示方式和相關問題。

表 9. LED 代碼

診斷指示燈代碼	問題說明	建議的解決方案
1,3	短少鉸鏈纜線斷路 OCP1	檢查顯示器纜線 (EDP) 是否妥善安裝或遭鉸接擠壓。如果問題仍然存在，請更換顯示器纜線 (EDP) 或顯示器組件 (LCD)
1,4	短少鉸鏈纜線斷路 OCP2	檢查顯示器纜線 (EDP) 是否妥善安裝或遭鉸接擠壓。如果問題仍然存在，請更換顯示器纜線 (EDP) 或顯示器組件 (LCD)
2,1	處理器故障	執行 Intel CPU 診斷工具。如果問題仍然存在，請更換主機板。
2,3	未偵測到記憶體或 RAM (隨機存取記憶體)	確認是否已正確安裝記憶體模組。如果問題仍然存在，請更換記憶體模組。
2,4	記憶體或 RAM (隨機存取記憶體) 故障	在插槽間重設和交換記憶體模組。如果問題仍然存在，請更換記憶體模組。
2,7	LCD 故障 – SBIOS 訊息	如果可以，請更換顯示器纜線 (EDP)，否則請更換顯示器組件 (LCD)。
2,8	LCD 故障 – EC 偵測到電源軌故障	裝回主機板。
3,1	幣式電池故障	重設 CMOS 電池連接。如果問題仍然存在，請更換 RTC 電池。
3,3	未找到恢復影像	請更新最新 BIOS 版本。如果問題仍然存在，請更換主機板。
3,4	找到恢復影像，但無效	請更新最新 BIOS 版本。如果問題仍然存在，請更換主機板。
3,5	電源軌故障	EC 遇到電源排序故障。如果問題仍然存在，請更換主機板。

**攝影機狀態指示燈**：表示攝影機使用中。

- 白色恆亮：攝影機使用中。
- 熄滅：攝影機未在使用中。

**大寫鎖定狀態指示燈**：表示 Caps Lock 為啟用或停用。

- 白色恆亮：Caps Lock 已啟用。
- 熄滅：Caps Lock 已停用。

# 在 Windows 中更新 BIOS

## 步驟

1. 請前往 [www.dell.com/support](http://www.dell.com/support)。
2. 按一下 **產品支援**。在 **搜尋支援** 方塊中，輸入電腦的產品服務編號，然後按一下 **搜尋**。  
 **註:** 如果您沒有產品服務編號，請使用 SupportAssist 功能以自動識別您的電腦。您也可以使用產品 ID 或手動瀏覽您的電腦型號。
3. 按一下 **Drivers & Downloads (驅動程式與下載)**。展開尋找驅動程式。
4. 選擇您的電腦上安裝的作業系統。
5. 在 **類別** 下拉式清單中，選取 **BIOS**。
6. 選取最新版本的 BIOS，然後按 **下載**，即可下載電腦適用的 BIOS 檔案。
7. 下載完成後，瀏覽至儲存 BIOS 更新檔案的資料夾。
8. 連按兩下 BIOS 更新檔案圖示，然後按照畫面中的指示操作。  
如需詳細資訊，請參閱知識庫文章 [000124211 \(www.dell.com/support\)](http://www.dell.com/support)。

# 在 Windows 中透過 USB 磁碟機更新 BIOS

## 步驟

1. 按照在 [Windows 中更新 BIOS](#) 中步驟 1 至步驟 6 的程序，下載最新的 BIOS 設定程式檔案。
2. 建立可開機 USB 隨身碟。如需詳細資訊，請參閱知識庫文章 [000145519](http://www.dell.com/support)，網址為：[www.dell.com/support](http://www.dell.com/support)。
3. 將 BIOS 設定程式檔案複製至可開機的 USB 隨身碟。
4. 將可開機的 USB 隨身碟連接至需要 BIOS 更新的電腦。
5. 重新啟動電腦，然後按下 **F12**。
6. 在 **單次開機選單** 中選取 USB 磁碟機。
7. 鍵入 BIOS 設定程式的檔案名稱，然後按 **Enter** 鍵。  
**BIOS 更新公用程式** 將顯示。
8. 按照畫面中的指示完成 BIOS 更新。

# 備份媒體和回復選項

建議您建立修復磁碟機，以便疑難排解並修正 Windows 可能會發生的疑難雜症及問題。Dell 提供多個選項，以供您復原 Dell 電腦上的 Windows 作業系統。如需詳細資訊，請參閱 [Dell Windows 備份媒體與回復選項](#)。

# 重新啟動 Wi-Fi 電源

## 關於此工作

如果您的電腦因為 Wi-Fi 連線問題無法存取網際網路，可以執行 Wi-Fi 電源重新啟動程序。下列程序提供如何重新啟動 Wi-Fi 電源的指示：

 **註:** 某些 ISP (網際網路服務供應商) 提供數據機/路由器複合裝置。

## 步驟

1. 關閉您的電腦。
2. 關閉數據機。
3. 關閉無線路由器。
4. 等待 30 秒。
5. 開啟無線路由器。
6. 開啟數據機。

7. 開啟您的電腦。

## 排空殘餘的微量電力 (執行強制重設)

### 關於此工作

微量電力是指關閉電腦並取下電池後，仍留在電腦中的殘餘靜電。

為了安全起見，以及保護電腦中的敏感電子元件，在卸下或更換電腦中的任何元件之前，您必須先排空殘餘的微量電力。

如果您的電腦無法啟動電源或開機進入作業系統，排空殘餘的微量電力 (也稱為執行「強制重設」) 亦是常見的故障排除步驟。

### 排空殘餘的微量電力 (執行強制重設)

#### 步驟

1. 關閉您的電腦。
2. 從電腦拔下電源變壓器。
3. 卸下基座護蓋。
4. 卸下電池。
5. 按住電源按鈕 20 秒，以排空微量電力。
6. 安裝電池。
7. 安裝基座護蓋。
8. 將電源變壓器連接到您的電腦。
9. 開啟您的電腦。

 **註:** 如需有關執行強制重設的詳細資訊，請參閱知識庫文章 000130881，網址為：[www.dell.com/support](http://www.dell.com/support)。

## 獲得幫助和聯絡 Dell 公司

### 自助資源

您可以透過下列自助資源取得 Dell 產品和服務的資訊和協助。

表 10. 自助資源

自助資源	資源位置
有關 Dell 產品和服務的資訊	<a href="http://www.dell.com">www.dell.com</a>
My Dell 應用程式	
秘訣	
連絡支援	在 Windows 搜尋中，輸入 Contact Support，然後按下 Enter 鍵。
作業系統的線上說明	<a href="http://www.dell.com/support/windows">www.dell.com/support/windows</a>
取得熱門解決方案、診斷程式、驅動程式及下載項目，並透過影片、手冊及文件深入瞭解您的電腦。	您的 Dell 電腦可透過唯一的產品服務編號或快速服務代碼加以識別。若要查看 Dell 電腦的相關支援資源，請在 <a href="http://www.dell.com/support">www.dell.com/support</a> 輸入產品服務編號或快速服務代碼。 如需如何尋找電腦之產品服務編號的詳細資訊，請參閱 <a href="#">找出電腦的產品服務編號</a> 。
Dell 知識庫的文章為您解答各種不同的電腦疑問。	<ol style="list-style-type: none"> <li>請前往 <a href="http://www.dell.com/support">www.dell.com/support</a>。</li> <li>在「支援」頁面頂端的功能表列中，選取 <b>支援 &gt; 知識庫</b>。</li> <li>在「知識庫」頁面的搜尋欄位中，輸入關鍵字、主題或型號，然後按一下或輕觸搜尋圖示，以查看相關文章。</li> </ol>

### 與 Dell 公司聯絡

若因銷售、技術支援或客戶服務問題要聯絡 Dell 公司，請參閱 [www.dell.com/contactdell](http://www.dell.com/contactdell)。

 **註:** 提供的服務因國家/地區和產品而異，您的所在國家/地區可能不會提供某些服務。

 **註:** 如果您沒有作用中的網際網路連線，您可以在購買發票、包裝單、帳單或 Dell 產品目錄中找到連絡資訊。