

# Vostro 3501

## 서비스 매뉴얼



## 참고, 주의 및 경고

 **노트:** 참고"는 제품을 보다 효율적으로 사용하는 데 도움이 되는 중요 정보를 제공합니다.

 **주의:** 주의사항은 하드웨어의 손상 또는 데이터 유실 위험을 설명하며, 이러한 문제를 방지할 수 있는 방법을 알려줍니다.

 **경고:** 경고는 재산 손실, 신체적 상해 또는 사망 위험이 있음을 알려줍니다.

<b>장 1: 컴퓨터에서 작업하기</b>	<b>6</b>
안전 지침	6
컴퓨터 내부 작업을 시작하기 전에	6
안전 지침	7
정전기 방전 - ESD 방지	7
ESD 현장 서비스 키트	8
컴퓨터 내부 작업을 마친 후에	8
<b>장 2: 기술 및 구성 요소</b>	<b>10</b>
USB 기능	10
HDMI 1.4	11
전원 버튼 LED 동작	12
<b>장 3: 모습 확대</b>	<b>14</b>
<b>장 4: 분해 및 재조립</b>	<b>16</b>
보안 디지털 카드	16
보안 디지털 카드 제거	16
보안 디지털 카드 설치	17
베이스 덮개	18
베이스 커버 제거	18
베이스 커버 설치	20
배터리	21
리튬 이온 배터리 예방 조치	21
배터리 연결 해제	22
배터리 다시 연결	22
배터리 제거	23
배터리 설치	24
메모리 모듈	26
메모리 모듈 제거	26
메모리 모듈 설치	26
WLAN 카드	27
WLAN 카드 제거	27
WLAN 카드 설치	28
솔리드 스테이트 드라이브	29
M.2 2230 솔리드 스테이트 드라이브 제거	29
M.2 2230 솔리드 스테이트 드라이브 설치	30
M.2 2280 솔리드 스테이트 드라이브 제거	31
M.2 2280 솔리드 스테이트 드라이브 설치	32
하드 드라이브	33
하드 드라이브 어셈블리 제거	33
하드 드라이브 어셈블리 설치	34
코인 셀 배터리	36
코인 셀 제거	36

코인 셀 배터리 설치.....	37
시스템 팬.....	38
시스템 팬 제거.....	38
시스템 팬 설치.....	38
방열판.....	40
방열판 제거.....	40
방열판 설치.....	40
스피커.....	41
스피커 제거.....	41
스피커 설치.....	42
IO 보드.....	43
IO 보드 제거.....	43
IO 보드 설치.....	44
터치패드.....	45
터치패드 어셈블리 제거.....	45
터치패드 어셈블리 설치.....	46
디스플레이 어셈블리.....	47
디스플레이 어셈블리 제거.....	47
디스플레이 어셈블리 설치.....	49
디스플레이 베젤.....	50
디스플레이 베젤 분리.....	50
디스플레이 베젤 설치.....	54
카메라.....	54
디스플레이 패널.....	56
디스플레이 후면 덮개 및 안테나 조립품.....	60
카메라.....	62
카메라 분리.....	62
카메라 설치.....	63
디스플레이 패널.....	63
디스플레이 패널 제거.....	63
디스플레이 패널 설치.....	66
디스플레이 후면 덮개 및 안테나 조립품.....	68
디스플레이 후면 커버 제거.....	68
디스플레이 후면 커버 설치.....	69
전원 버튼.....	70
전원 버튼 제거.....	70
전원 버튼 설치.....	71
시스템 보드.....	72
시스템 보드(Realtek 오디오) 제거.....	72
시스템 보드(Realtek 오디오) 설치.....	74
시스템 보드(Cirrus Logic 오디오) 제거.....	76
시스템 보드(Cirrus Logic 오디오) 설치.....	78
전원 어댑터 포트.....	81
전원 어댑터 포트 제거.....	81
전원 어댑터 포트 설치.....	81
손목 받침대 및 키보드 어셈블리.....	82
팜레스트 및 키보드 어셈블리 제거.....	82

<b>장 5: 문제 해결.....</b>	<b>84</b>
강화된 사전 부팅 시스템 평가(ePSA) 진단.....	84

SupportAssist 진단 실행.....	84
시스템 진단 표시등.....	84
Wi-Fi 전원 주기.....	86
<b>장 6: 도움말 보기.....</b>	<b>87</b>
Dell에 문의하기.....	87

# 컴퓨터에서 작업하기

## 안전 지침

### 전제조건

컴퓨터의 손상을 방지하고 안전하게 작업하기 위해 다음 안전 지침을 따르십시오. 특별히 언급하지 않는 한 이 문서에 포함된 각 절차에서는 다음과 같은 조건을 전제하고 있음을 유의하십시오.

- 컴퓨터와 함께 제공된 안전 정보를 읽었습니다.
- 분리 절차를 역순으로 수행하여 구성 요소를 교체하거나 설치(별도로 구입한 경우)할 수 있습니다.

### 이 작업 정보

- ① **노트:** 컴퓨터 덮개 및 패널을 열기 전에 전원을 모두 분리합니다. 컴퓨터 내부에서 작업한 후에는 전원을 연결하기 전에 덮개, 패널 및 나사를 전부 장착합니다.
- ⚠ **경고:** 컴퓨터 내부 작업을 시작하기 전에 컴퓨터와 함께 제공된 안전 정보를 읽어보십시오. 추가 안전 모범 사례 정보는 [규정 준수 홈페이지](#)를 참조하십시오.
- ⚠ **주의:** 대부분의 수리는 인증받은 서비스 기술 지원 담당자가 수행해야 합니다. 사용자는 제품 설명서에서 허가한 경우나 온라인 또는 전화서비스/지원팀에서 지시한 경우에만 문제 해결 절차 및 단순 수리 작업을 수행할 수 있습니다. Dell사에서 공인하지 않은 서비스로 인한 손상에 대해서는 보상하지 않습니다. 제품과 함께 제공된 안전 지침을 읽고 따르십시오.
- ⚠ **주의:** 정전기 방전을 방지하려면 손목 접지대를 사용하거나 주기적으로 컴퓨터 뒷면의 커넥터와 도색되지 않은 금속 표면을 동시에 만져서 접지하십시오.
- ⚠ **주의:** 구성 요소와 카드를 조심스럽게 다루십시오. 카드의 구성 요소나 단자를 만지지 마십시오. 카드를 잡을 때는 모서리나 금속 설치 브래킷을 잡으십시오. 프로세서와 같은 구성 요소를 잡을 때는 핀을 만지지 말고 모서리를 잡으십시오.
- ⚠ **주의:** 케이블을 연결 해제할 때는 케이블을 직접 잡아 당기지 말고 커넥터나 당김 탭을 잡아 당깁니다. 일부 케이블에는 잠금 탭이 있는 커넥터가 달려 있으므로 이와 같은 종류의 케이블을 연결 해제하는 경우에는 잠금 탭을 누르고 연결 해제합니다. 커넥터를 잡아 당길 때 커넥터 핀이 구부러지지 않도록 수평으로 잡아 당깁니다. 케이블을 연결하기 전에 두 커넥터가 방향이 올바르게 정렬되었는지도 확인합니다.
- ① **노트:** 컴퓨터와 특정 구성 요소의 색상은 이 설명서와 다를 수도 있습니다.

## 컴퓨터 내부 작업을 시작하기 전에

### 단계

1. 열려 있는 파일을 모두 저장하고 닫은 다음 사용 중인 응용 프로그램을 모두 종료합니다.
2. 컴퓨터를 종료하십시오. **시작** > **전원** > **종료**를 클릭합니다.
  - ① **노트:** 다른 운영 체제를 사용하고 있는 경우 해당 운영 체제의 설명서에서 종료 지침을 참조하십시오.
3. 컴퓨터 및 모든 연결된 디바이스를 전원 콘센트에서 연결 해제하십시오.
4. 키보드, 마우스, 모니터 등과 같은 연결된 모든 네트워크 디바이스 및 주변 장치를 컴퓨터에서 연결 해제합니다.
5. 해당하는 경우, 모든 미디어 카드 및 광학 디스크를 컴퓨터에서 분리합니다.
6. 컴퓨터를 콘센트에서 분리한 후 전원 버튼을 5초 정도 길게 눌러 시스템 보드를 접지합니다.
  - ⚠ **주의:** 컴퓨터를 평평하고 부드럽고 깨끗한 곳에 두어 디스플레이에 흠집이 생기는 것을 방지합니다.

7. 컴퓨터를 뒤집어 놓습니다.

## 안전 지침

안전 지침 장에서는 분해 지침을 수행하기 전에 따라야 하는 기본 단계를 자세히 설명합니다.

설치를 진행하거나 분해 또는 재조립 단계를 거치는 고장 수리 절차를 진행하기 전에 다음 안전 지침을 준수하십시오.

- 시스템 및 장착된 모든 주변 장치를 끕니다.
- 시스템 및 장착된 모든 주변 장치를 AC 전원에서 분리합니다.
- 모든 네트워크 케이블, 전화기 및 통신선을 시스템에서 분리합니다.
- 내부에서 작업할 때는 ESD 현장 서비스 키트를 사용하여 ESD(Electrostatic Discharge)를 방지해야 합니다.
- 시스템 구성 요소를 분리한 후에는 분리된 구성 요소를 정전기 방지 처리된 매트에 조심스럽게 둡니다.
- 비전도성 고무 밑창이 달린 신발을 신어서 감전 사고를 당할 가능성을 줄입니다.

## 대기 전력

대기 전력이 있는 Dell 제품은 케이스를 열기 전에 플러그를 뽑아야 합니다. 대기 전력이 있는 시스템은 기본적으로 시스템을 꺼도 전력이 공급됩니다. 내부 전원을 사용하면 시스템을 원격으로 켜고(LAN을 통해 재개) 절전 모드로 둘 수 있습니다. 다른 고급 전원 관리 기능도 있습니다.

플러그를 뽑고 전원 버튼을 15초 동안 누르고 있으면 시스템 보드에서 잔여 전력이 방전됩니다.

## 결합

결합은 2개 이상의 접지 전도체를 동일한 전위에 연결하는 방법으로, 현장 서비스 정전기 방전(ESD) 키트를 사용하여 수행합니다. 결합 와이어를 연결할 때는 베어 메탈에 와이어를 연결해야 하며, 페인트를 칠한 표면이나 비금속 표면에 와이어를 연결해서는 안 됩니다. 또한 손목 스트랩을 피부에 잘 고정하고 본인과 장비를 결합하기 전에 시계, 팔찌 또는 반지와 같은 모든 장신구를 빼야 합니다.

## 정전기 방전 - ESD 방지

ESD는 확장 카드, 프로세서, 메모리 DIMM, 시스템 보드와 같이 민감한 전자 구성 요소를 다룰 때 아주 중요한 부분입니다. 너무 짧은 시간으로 충전할 경우 간헐적인 문제 또는 제품 수명 단축 등 원인 불명으로 회로가 손상될 수 있습니다. 업계에서 전력 요구 사항의 완화와 집적도 향상을 요구함에 따라 ESD 보호에 대한 관심이 높아지고 있습니다.

최근 Dell 제품에 사용된 반도체의 집적도 향상으로 인해 정전기로 인한 손상 정도가 이전 Dell 제품에 비해 높아짐에 따라 일부 부품 처리에 승인된 이전 방법이 더 이상 적용되지 않게 되었습니다.

두 가지 대표적인 ESD 손상 유형으로는 치명적인 오류와 간헐적으로 발생하는 오류가 있습니다.

- **치명적인 오류** - 이러한 오류는 ESD 관련 오류의 약 20%를 차지합니다. 장치 기능이 즉각적으로 완전히 손실되는 오류입니다. 정전기 충격을 받은 메모리 DIMM, 메모리가 누락되었거나 작동하지 않을 경우 비프음 코드와 함께 "POST 실행 안 됨/화면이 표시되지 않음(No POST/No Video)" 증상이 생성되는 오류 등이 치명적인 오류에 해당됩니다.
- **간헐적으로 발생하는 오류** - 이러한 오류는 ESD 관련 오류의 약 80%를 차지합니다. 간헐적인 오류의 비율이 높다는 것은 손상이 발생했을 때 대부분 즉각적으로 인지할 수 없다는 것을 의미합니다. DIMM이 정전기 충격을 받았지만, 흔적을 거의 찾아볼 수 없으며, 손상과 관련된 외적인 증상이 즉각적으로 생성되지 않습니다. 몇 주 또는 몇 달이 지나면 흔적이 서서히 사라질 수 있으며 그러한 동안 메모리 무결성, 간헐적인 메모리 오류 등의 성능 저하가 발생할 수 있습니다.

인지하고 문제를 해결하기 어려운 손상 유형은 간헐적으로 발생하는 오류입니다. 이것은 잠복(잠재 또는 "walking wounded") 오류라고도 합니다.

ESD 손상을 방지하려면 다음 단계를 수행하십시오.

- 접지 처리가 제대로 된 유선 ESD 손목 접지대를 사용하십시오. 무선 정전기 방지 스트랩은 정전기 방지 기능이 충분하지 않기 때문에 더 이상 사용할 수 없습니다. 부품을 처리하기 전에 새시를 건드리면 ESD 손상에 대한 민감도가 증가하여 부품에 적절한 ESD 보호를 제공하지 않습니다.
- 정전기 방지 공간에서 정전기에 민감한 구성 요소를 다룹니다. 가능하면 정전기 방지 바닥 패드와 작업 패드를 사용하십시오.
- 정전기에 민감한 구성 요소의 포장을 푸는 경우, 부품 설치 준비를 한 후 정전기 방지 포장재에서 제품을 꺼내십시오. 정전기 방지 패키지를 풀려면 먼저 몸에 있는 정전기를 모두 제거해야 합니다.
- 정전기에 민감한 구성 요소를 운반하기 전에 정전기 방지 용기나 포장재에 넣습니다.

# ESD 현장 서비스 키트

모니터링되지 않는 현장 서비스 키트가 가장 일반적으로 사용되는 서비스 키트입니다. 각 현장 서비스 키트에는 세 가지 기본 구성 요소인 정전기 방지 매트, 손목 접지대, 본딩 와이어가 포함되어 있습니다.

## ESD 현장 서비스 키트의 구성 요소

ESD 현장 서비스 키트의 구성 요소는 다음과 같습니다.

- **정전기 방지 매트** - 정전기 방지 매트는 소산성이며 서비스 절차 중에 부품을 올려 놓을 수 있습니다. 정전기 방지 매트를 사용할 때 손목 접지대의 착용감이 좋아야 하며, 본딩 와이어가 작동 중인 시스템의 매트와 베어 메탈에 연결되어야 합니다. 적절히 배치하면 서비스 부품을 ESD 용기에서 분리하여 매트 위에 직접 놓을 수 있습니다. ESD에 민감한 구성 요소는 손 안, ESD 매트 위, 시스템 내부 또는 용기 안에서 안전합니다.
- **손목 접지대 및 본딩 와이어** - 손목 접지대 및 본딩 와이어는 ESD 매트가 필요하지 않을 경우에 하드웨어에서 손목 접지대와 베어 메탈 간에 직접 연결되거나 매트 위에 일시적으로 놓인 하드웨어를 보호하기 위해 정전기 방지 매트와 연결될 수 있습니다. 피부, ESD 매트 및 하드웨어 간에 손목 접지대와 본딩 와이어의 물리적인 연결을 본딩이라고 합니다. 손목 접지대, 매트, 본딩 와이어가 제공되는 현장 서비스 키트만 사용하십시오. 무선 손목 접지대는 사용하지 마십시오. 손목 접지대의 내부 전선은 일반적인 마모로 인해 손상되기 쉬우며 우발적인 ESD 하드웨어 손상을 방지하기 위해 손목 접지대 테스트를 사용하여 정기적으로 점검해야 합니다. 손목 접지대와 본딩 와이어는 최소 일주일에 한 번 점검하는 것이 좋습니다.
- **ESD 손목 접지대 테스트** - ESD 스트랩 내부의 전선은 시간이 경과하면 손상되기 쉽습니다. 모니터링되지 않는 키트를 사용하는 경우 각 서비스 콜을 이용하기 전에 최소 일주일에 한 번 스트랩을 정기적으로 검사하는 것이 좋습니다. 손목 접지대 테스트는 이러한 테스트를 수행하는 가장 효과적인 방법입니다. 손목 접지대 테스트가 없는 경우 지역 사무소에 재고가 있는지 문의하십시오. 테스트를 수행하려면, 손목 접지대의 본딩 와이어를 테스트에 연결하고 단추를 눌러 테스트를 시작합니다. 녹색 LED가 켜질 경우 테스트가 성공한 것이고, 빨간색 LED가 켜지거나 경고 소리가 나면 테스트에 실패한 것입니다.
- **절연체 요소** - 플라스틱 방열판 케이스 등과 같은 ESD에 민감한 장치는 정전기가 매우 잘 발생하는 절연체인 내부 부품과 멀리 분리해 놓아야 합니다.
- **작업 환경** - ESD 현장 서비스 키트를 배포하기 전에 고객의 입장에서 상황을 평가합니다. 예를 들어 서버 환경용 키트를 배포하는 것은 데스크탑 또는 노트북 환경용 키트를 배포하는 것과 다릅니다. 서버는 일반적으로 데이터 센터 내 랙에, 데스크탑 또는 노트북은 사무실 책상이나 사무 공간 내에 설치됩니다. 복구하려는 시스템 유형을 수용할 수 있는 추가 공간과 함께 ESD 키트를 배포하기에 충분한 작업 영역을 항상 찾아야 합니다. 이러한 작업 영역은 장애물이 없으며 평평하고 개방형 공간이어야 합니다. 또한 ESD를 일으키는 절연체도 없어야 합니다. 작업 영역에서 모든 하드웨어 구성 요소를 실제로 다루기 전에 스티로폼이나 그 외 플라스틱과 같은 절연체와 민감한 부품의 거리를 최소 30cm(12인치) 이상 유지해야 합니다.
- **ESD 포장** - 모든 ESD에 민감한 장치는 정전기 방지 포장으로 배송 및 제공되어야 합니다. 금속 정전기 방지 가방을 사용하는 것이 좋습니다. 그러나 부품이 파손된 경우 항상 새 부품을 받은 것과 동일한 ESD 백 및 포장을 사용하여 해당 부품을 반품해야 합니다. ESD 백을 접은 후 테이프로 밀봉하고 들어 있던 것과 같은 포장 발포제와 함께 새 부품을 받은 원래 상자 안에 넣어야 합니다. ESD에 민감한 장치의 포장은 ESD 방지 작업대에서만 풀어야 하며, 부품을 절대 ESD 백 위에 놓아서는 안 됩니다. 백 안쪽에만 정전기 차폐 처리가 되어 있기 때문입니다. 부품은 항상 손에 잡고 있거나, ESD 매트 위에 놓거나, 시스템 또는 정전기 방지 가방 안에 넣으십시오.
- **민감한 구성 요소 운반** - ESD 민감한 구성 요소(예: 교체 부품 또는 Dell에 반환되는 부품)를 운반할 때는 안전한 운반을 위해 해당 부품을 정전기 방지 가방 안에 넣어야 합니다.

## ESD 보호 요약

모든 현장 서비스 기사는 Dell 제품을 수리할 때 항상 기존의 유선 ESD 손목 접지선 및 정전기 방지 매트를 사용하는 것이 좋습니다. 또한 기사는 서비스를 수행하는 동안 민감한 부품을 모든 절연체와 분리시켜 두어야 하며, 민감한 구성 요소를 운반할 때는 정전기 방지 가방을 사용해야 합니다.

# 컴퓨터 내부 작업을 마친 후에

### 이 작업 정보

**이 노트:** 컴퓨터 내부에 나사가 남아 있거나 느슨한 나사가 존재하는 경우 컴퓨터가 심각하게 손상될 수 있습니다.

### 단계

1. 나사를 모두 장착하고 컴퓨터 내부에 남아 있는 나사가 없는지 확인합니다.
2. 컴퓨터 작업을 시작하기 전에 분리한 모든 외부 디바이스, 주변 디바이스 및 케이블을 컴퓨터에 연결합니다.
3. 컴퓨터 작업을 시작하기 전에 분리한 모든 미디어 카드, 디스크 및 기타 부품을 다시 장착합니다.
4. 전원 콘센트에 컴퓨터와 연결된 모든 디바이스를 연결합니다.

5. 컴퓨터를 켭니다.

## 기술 및 구성 요소

이 장에서는 시스템에서 사용 가능한 기술 및 구성 요소를 자세히 설명합니다.

### USB 기능

USB(Universal Serial Bus)라고 불리는 범용 직렬 버스는 1996년에 도입되었습니다. USB는 호스트 컴퓨터와 마우스, 키보드, 외부 드라이브, 프린터와 같은 주변 기기 간의 연결을 획기적으로 단순화시켰습니다.

표 1. USB 진화

유형	데이터 전송률	범주	도입 연도
USB 2.0	480Mbps	고속	2000
USB 3.2 Gen 1	5Gbps	슈퍼 속도	2010
USB 3.2 Gen 2	10Gbps	슈퍼 속도	2013

### USB 3.2 Gen 1(슈퍼 속도 USB)

지난 몇 년간 USB 2.0은 약 60억 개가 판매되면서 사실상 PC 업계의 인터페이스 표준으로 확고한 지위를 다졌지만, 그 어느 때보다도 신속한 전산 하드웨어와 큰 대역폭 요구로 인해 더욱 빠른 성장에 대한 필요성이 대두되고 있습니다. USB 3.2 Gen 1은 마침내 이전 모델보다(이론적으로) 10배 빠른 속도로 고객의 요구에 부응하게 되었습니다. 간단히 말해, USB 3.2 Gen 1의 기능은 다음과 같습니다.

- 증대된 전송 속도(최대 5 Gbps)
- 전력 소모량이 높은 디바이스를 위한 최대 버스 전력 및 기기 전류 증가
- 새 전원 관리 기능
- 전체 이중 데이터 전송 및 신규 전송 유형 지원
- 이전 버전 USB 2.0 호환 가능
- 새 커넥터 및 케이블

아래에 USB 3.2 Gen 1에 관해 가장 자주 묻는 질문에 대한 답변이 포함되어 있습니다.



### 속도

현재 최신 USB 3.2 Gen 1 사양으로 정의되는 3가지 속도 모드가 있습니다. 이러한 속도 모드는 SuperSpeed, Hi-Speed, Full-Speed입니다. 새로운 슈퍼 속도 모드의 전송 속도는 4.8Gbps입니다. 사양은 보통 각각 USB 2.0 및 1.1로 알려진 Hi-Speed 및 Full-Speed USB 모드이지만, 좀 더 낮은 속도의 모드는 각각 480Mbps 및 12Mbps에서 작동하고 이전 버전과의 호환성을 유지합니다.

USB 3.2 Gen 1은 다음과 같은 기술적 변경 사항을 적용해 훨씬 뛰어난 성능을 제공합니다.

- 기존 USB 2.0 버스(아래의 그림 참조)와 병렬로 물리적 버스가 추가되었습니다.
- 이전의 USB 2.0에는 4개의 와이어(전원, 접지, 차등 데이터용 1쌍)가 있었으나, USB 3.2 Gen 1의 경우 커넥터 및 케이블 연결에 총 8개의 결합된 커넥션을 위해 4개가 추가된 2쌍의 차등 신호(수신 및 전송)가 설치되어 있습니다.
- USB 3.2 Gen 1은 USB 2.0의 반이중 배열이 아닌, 데이터 인터페이스를 활용합니다. 이론상으로는 대역폭이 10배 늘어납니다.

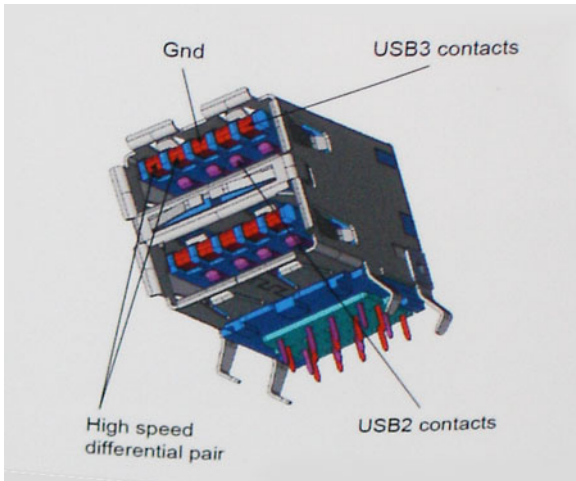

오늘날 고화질 비디오 콘텐츠의 데이터 전송, 테라바이트 스토리지 디바이스, 고등급 메가픽셀 디지털 카메라 등에 대한 기대가 점점 높아짐에 따라, USB 2.0의 속도는 충분하지 않을 수 있습니다. 게다가 USB 2.0을 연결해도 데이터 전송은 실제 최대 데이터 전송 속도인 320Mbps(40MB/s) 정도로, 이론상 최대 처리량인 480Mbps에 결코 근접할 수 없습니다. 마찬가지로 USB 3.2 Gen 1 연결 역시 4.8Gbps에 도달할 수 없습니다. 오버헤드를 사용한 현실적인 최대 전송 속도는 최대 400MB/s로 볼 수 있습니다. 이 속도에서 USB 3.2 Gen 1의 성능은 USB 2.0보다 10배 향상됩니다.

## 응용 프로그램

USB 3.2 Gen 1은 좁은 공간을 확장하고, 디바이스에 대해 더 많은 가용 공간을 제공하여 전반적인 사용 경험을 향상시킵니다. 그동안 USB 비디오의 화질이 최대 해상도, 지연, 비디오 압축 면에서 매우 좋지 않았던 점을 감안할 때, 대역폭이 5~10배 좋아질 경우 USB 비디오 솔루션이 크게 향상될 것이라는 것을 쉽게 예상할 수 있습니다. 단일 링크 DVI에서는 대략 2Gbps의 처리량이 필요합니다. 이때 480Mbps에 한계가 있을 경우, 5Gbps는 기대 이상으로 발전 가능성이 높습니다. 4.8Gbps가 보장된다면 표준은 외부 RAID 스토리지 시스템처럼 USB 영역에 속하지 않았던 일부 제품에서 답을 찾을 것입니다.

슈퍼 속도 USB 3.2 Gen 1을 사용할 수 있는 제품은 다음과 같습니다.

- 외부 데스크탑/USB 3.2 Gen 1 하드 드라이브
- 휴대용 USB 3.2 Gen 1 하드 드라이브
- USB 3.2 Gen 1 드라이브 도크 및 어댑터
- USB 3.2 Gen 1 플래시 드라이브 및 판독기
- USB 3.2 Gen 1 솔리드 스테이트 드라이브
- USB 3.2 Gen 1 RAID
- 옵티컬 미디어 드라이브
- 멀티미디어 디바이스
- 네트워킹
- USB 3.2 Gen 1 어댑터 카드 및 허브

## 호환성

다행히 USB 3.2 Gen 1은 처음부터 USB 2.0과 정상적으로 호환되도록 면밀하게 계획되었습니다. 무엇보다도, USB 3.2 Gen 1은 새로운 물리적 연결을 지정함에 따라 새로운 프로토콜의 더 빠른 성능을 활용하는 새 케이블을 지정하면서, 커넥터 자체는 전과 정확히 동일한 위치에 4개의 USB 2.0 접촉부가 있는 동일한 직사각형 모양을 유지하고 있습니다. USB 3.2 Gen 1에는 독립적으로 데이터를 수신 및 전송하는 5개의 새로운 연결부가 있으며, 적절한 슈퍼 속도 USB 연결부에 연결할 때에만 작동됩니다.

## HDMI 1.4

본 주제는 HDMI 1.4 및 기능과 그에 따른 이점을 설명합니다.

HDMI(고선명 멀티미디어 인터페이스)는 산업 기반, 비압축 방식의 전체 디지털 음향/영상 인터페이스입니다. HDMI는 호환 디지털 음향/영상 기기(DVD 플레이어, A/V 수신기 등)와 호환 디지털 음향/영상 모니터(디지털 TV(DTV) 등) 간 인터페이스를 제공합니다. 눈에 띄는 점은 케이블 수 감소와 콘텐츠 보호 기능입니다. HDMI는 하나의 케이블로 표준, 향상된 고화질 영상과 다채널 디지털 음향을 동시에 전달합니다.

## HDMI 1.4 기능

- **HDMI 이더넷 채널** - HDMI 링크에 고속 네트워크를 추가하여 별도의 이더넷 케이블 없이도 사용자가 IP 활성화 디바이스를 활용할 수 있게 합니다.
- **오디오 리턴 채널** - 내장형 튜너가 포함되어 있고 HDMI가 연결된 TV가 별도의 오디오 케이블 없이 서라운드 오디오 시스템으로 오디오 데이터 '업스트림'을 전송할 수 있습니다.
- **3D** - 3D 게임 및 홈시어터 애플리케이션을 위한 주요 3D 비디오 형식의 입출력 프로토콜을 지정합니다.
- **콘텐츠 유형** - 콘텐츠에 따라 TV가 화질 설정을 최적화할 수 있도록 디스플레이 및 소스 디바이스 간의 콘텐츠 유형을 실시간으로 신호 교환합니다.
- **추가 색상 영역** - 디지털 사진 또는 컴퓨터 그래픽에서 사용된 추가 색상 모델 지원을 추가합니다.
- **4K 지원** - 많은 상업 영화관에서 사용하는 디지털 시네마 시스템에서 사용되는 차세대 디스플레이를 위한 1080p 이상의 비디오 해상도를 활성화합니다.
- **HDMI 마이크로 커넥터** - 최대 1080p의 비디오 해상도를 지원하는 휴대전화 및 기타 이동식 디바이스를 위한 신규 소형 커넥터입니다.
- **자동차 연결 시스템** - 자동차 비디오 시스템을 위한 신규 케이블 및 커넥터로 진정한 고품질의 해상도를 제공하며 자동차 환경에 적합하게 설계되었습니다.

## HDMI 이점

- 품질 HDMI는 선명한 화질을 위해 비압축된 디지털 오디오 및 비디오를 전송합니다.
- 저비용 HDMI는 단순하고 경제적인 방식으로 비압축된 비디오 형식을 지원하는 동시에 디지털 인터페이스의 품질과 기능을 제공합니다.
- 오디오 HDMI는 표준 스테레오부터 멀티채널 서라운드 사운드까지, 다양한 오디오 형식을 지원합니다.
- HDMI는 비디오와 멀티채널 오디오를 하나의 케이블로 통합하여 현재 A/V 시스템에서 사용되는 많은 케이블로 인해 발생하는 비용과 복잡성을 줄여줍니다.
- HDMI는 비디오 소스(예: DVD 플레이어)와 DTV 간의 통신을 지원하므로 새 기능을 사용할 수 있습니다.

## 전원 버튼 LED 동작

특정 Dell Latitude 시스템에서 전원 버튼 LED는 시스템 상태를 표시하는 데 사용되며, 이에 따라 누를 경우 전원 버튼에 불이 켜집니다. 전원 버튼/지문 판독기 옵션이 탑재된 시스템은 전원 버튼 아래에 LED가 없으므로, 시스템 상태를 표시하기 위해 사용할 수 있는 LED가 시스템 안에 적용됩니다.

## 지문 판독기가 없는 전원 버튼 LED 동작

- 시스템 켜짐(S0) = LED가 흰색으로 고정됩니다.
- 시스템 절전/대기 상태(S3, S0ix) = LED 꺼짐
- 시스템 꺼짐/최대 절전(S4/S5) = LED 꺼짐

## 지문 판독기가 있는 전원 켜기 및 LED 동작

- 전원 버튼을 50밀리초~2초 동안 누르면 디바이스가 켜집니다.
- 전원 버튼은 SOL(Sign-Of-Life)이 사용자에게 제공될 때까지 추가적인 누르기를 등록하지 않습니다.
- 전원 버튼을 누르면 시스템 LED가 켜집니다.
- 모든 사용 가능한 LED(키보드 백라이트/키보드Caps Lock LED/배터리 충전 LED)가 켜지고 지정된 동작을 표시합니다.
- 청각 음은 기본값으로 꺼짐 상태입니다. 이는 BIOS 설정에서 활성화할 수 있습니다.
- 보호 기능은 디바이스가 로그인 프로세스에서 정지되어도 타임아웃되지 않습니다.
- Dell 로고: 전원 버튼을 누른 후 2초 내로 켜집니다.
- 전체 부팅: 전원 버튼을 누른 후 22초 내로 수행됩니다.
- 아래는 일정 예시입니다.

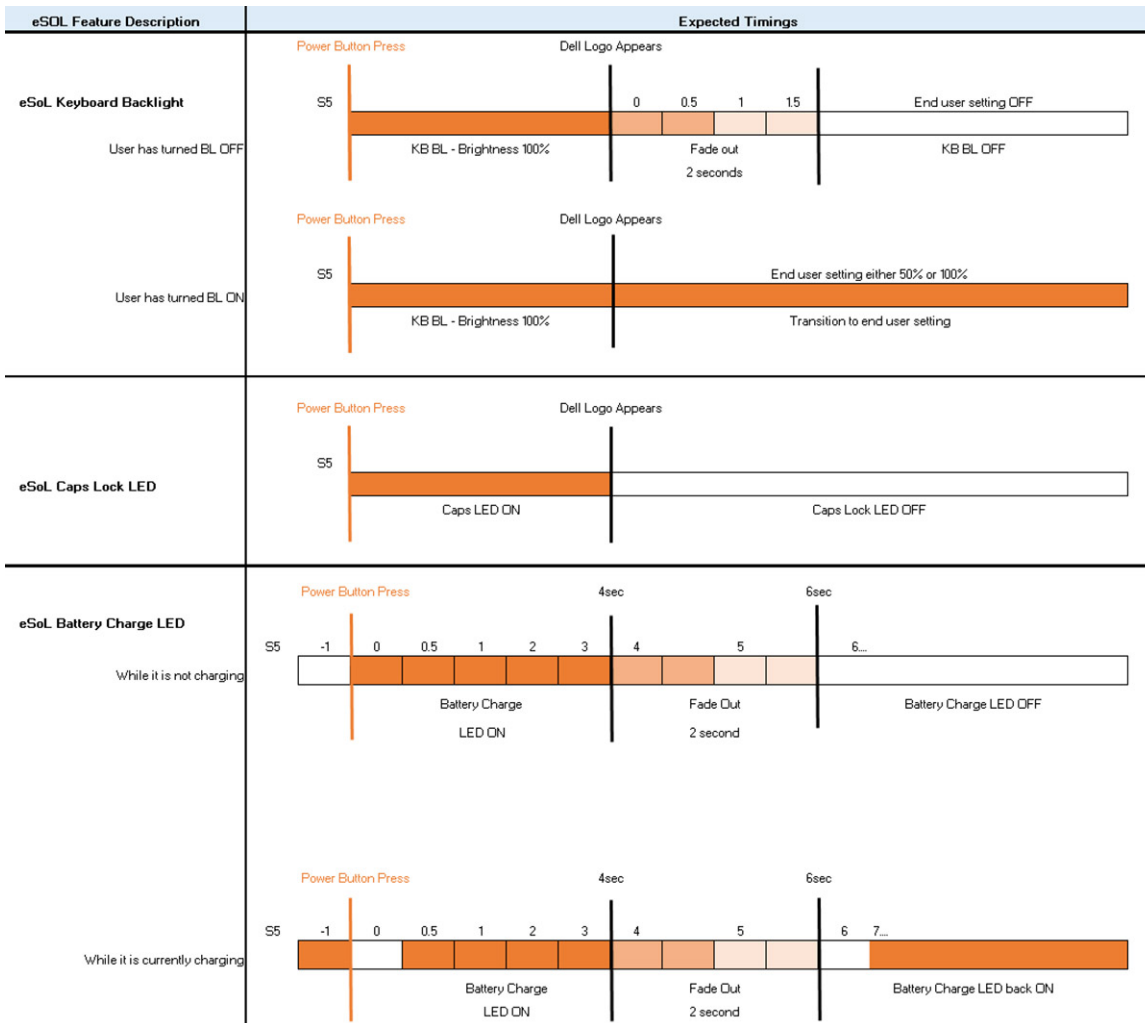

지문 판독기가 탑재된 전원 버튼은 LED가 없으며 시스템 안에서 사용할 수 있는 LED를 활용하여 시스템 상태를 표시합니다.

- **전원 어댑터 LED:**
  - 콘센트에서 전원이 공급되면 전원 어댑터 커넥터의 LED가 흰색으로 켜집니다.
- **배터리 상태 LED:**
  - 컴퓨터가 전원 콘센트에 연결되어 있는 경우, 배터리 표시등은 다음과 같이 동작합니다.
    1. 흰색으로 고정 - 배터리를 충전하는 중입니다. 충전이 완료되면 LED가 꺼집니다.
  - 컴퓨터가 배터리로 작동하는 중에는 배터리 표시등이 다음과 같이 동작합니다.
    1. 꺼짐 - 배터리가 충분하게 충전되었습니다(또는 컴퓨터가 꺼진 상태입니다).
    2. 주황색으로 고정 - 배터리 잔량이 매우 부족합니다. 배터리 부족 상태는 남은 배터리 지속 시간이 대략 30분 이하임을 나타냅니다.
- **카메라 LED**
  - 카메라가 켜지면 흰색 LED가 활성화됩니다.
- **마이크 음소거 LED:**
  - 활성화 시(음소거) <F4> 키의 마이크 음소거 LED가 흰색으로 켜져야 합니다.
- **RJ45 LED:**
  - 표 2. RJ45 포트 양쪽의 LED

링크 속도 표시등(LHS)	작동 표시등(RHS)
녹색	황색등

## 모습 확대



1. 베이스 커버
2. 배터리
3. DC 입력 포트
4. 솔리드 스테이트 드라이브 브래킷
5. 솔리드 스테이트 드라이브
6. WLAN 카드
7. 시스템 보드
8. 메모리 모듈

9. 스피커
10. 팜레스트 어셈블리
11. 터치패드
12. 디스플레이 어셈블리
13. 전원 버튼 모듈
14. IO 보드
15. 코인 셀 배터리
16. HDD 어셈블리
17. 방열판 어셈블리
18. 팬 어셈블리

 **노트:** Dell은 구매한 원래 시스템 구성의 구성 요소 및 부품 번호 목록을 제공합니다. 이러한 부품은 고객이 구매한 보증 기간에 따라 사용할 수 있습니다. 구매 옵션은 Dell 영업 담당자에게 문의하십시오.

## 분해 및 재조립

### 보안 디지털 카드

#### 보안 디지털 카드 제거

##### 전제조건

1. 컴퓨터 내부 작업을 시작하기 전의 절차를 따릅니다.

##### 이 작업 정보

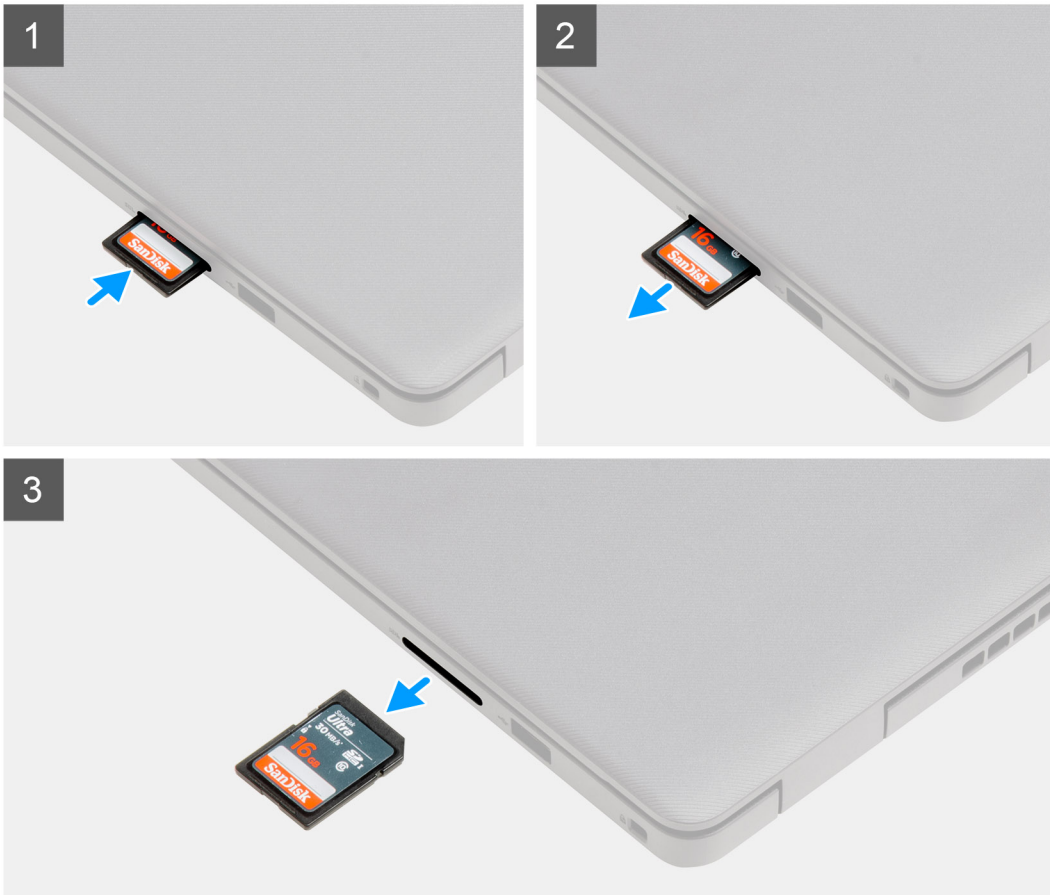

## 단계

1. 보안 디지털 카드를 눌러 컴퓨터에서 분리합니다.
2. 보안 디지털 카드를 밀어 컴퓨터에서 꺼냅니다.

# 보안 디지털 카드 설치

## 전제조건

구성 요소를 교체하는 경우 설치 절차를 수행하기 전에 기존 구성 요소부터 제거합니다.

## 이 작업 정보



## 단계

딸깍 소리를 내며 제자리에 끼워질 때까지 보안 디지털 카드를 슬롯에 밀어 넣습니다.

## 다음 단계

1. **컴퓨터 내부 작업을 마친 후에**의 절차를 따릅니다.

# 베이스 덮개

## 베이스 커버 제거

### 전제조건

1. 컴퓨터 내부 작업을 시작하기 전의 절차를 따릅니다.
2. SD 카드를 제거합니다.

### 이 작업 정보

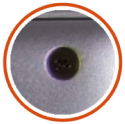

2x



7x

M2.5x6

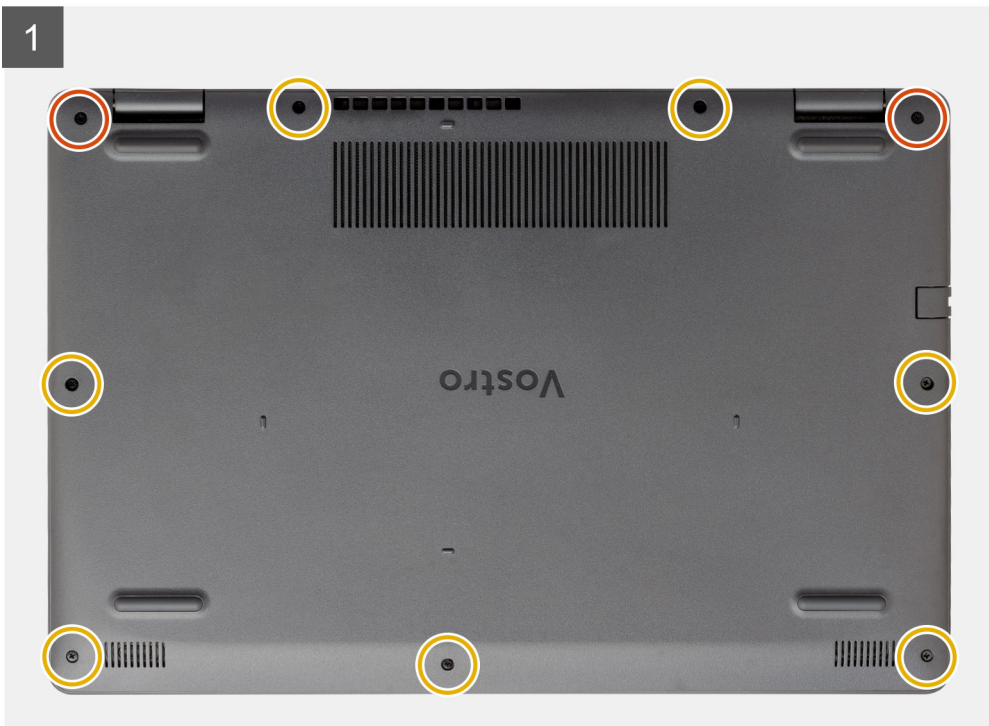

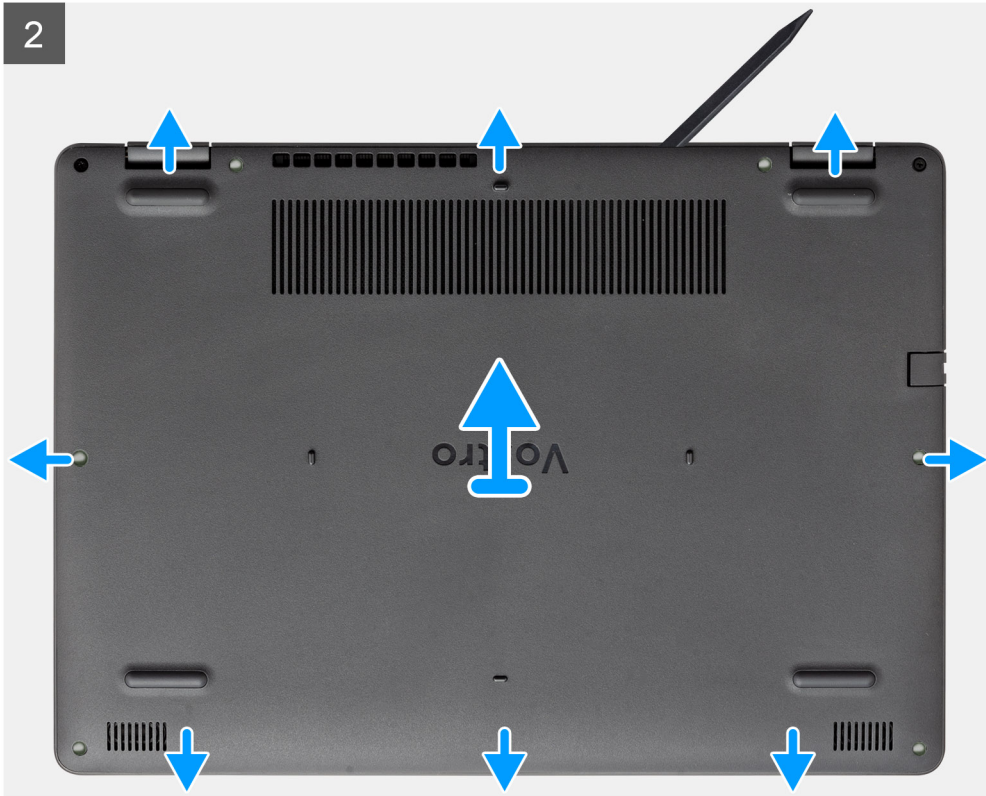

**단계**

1. 7개의 M2.5x6 나사를 제거하고 베이스 커버에서 2개의 캡티브 나사를 풉니다.
2. 베이스 커버를 힌지 근처 베이스 커버 상단 가장자리의 U자형 움푹한 부분에 있는 리세스부터 들어 올려 엽니다.



**노트:** 주의: 베이스 커버가 손상될 수 있으므로 베이스 커버 상단에 있는 환풍구 근처의 가장자리에서 들어 올리지 마십시오.



3. 베이스 커버의 상단을 들어 올려 시스템에서 제거합니다.

## 베이스 커버 설치

### 전제조건

구성 요소를 교체하는 경우 설치 절차를 수행하기 전에 기존 구성 요소부터 제거합니다.

### 이 작업 정보

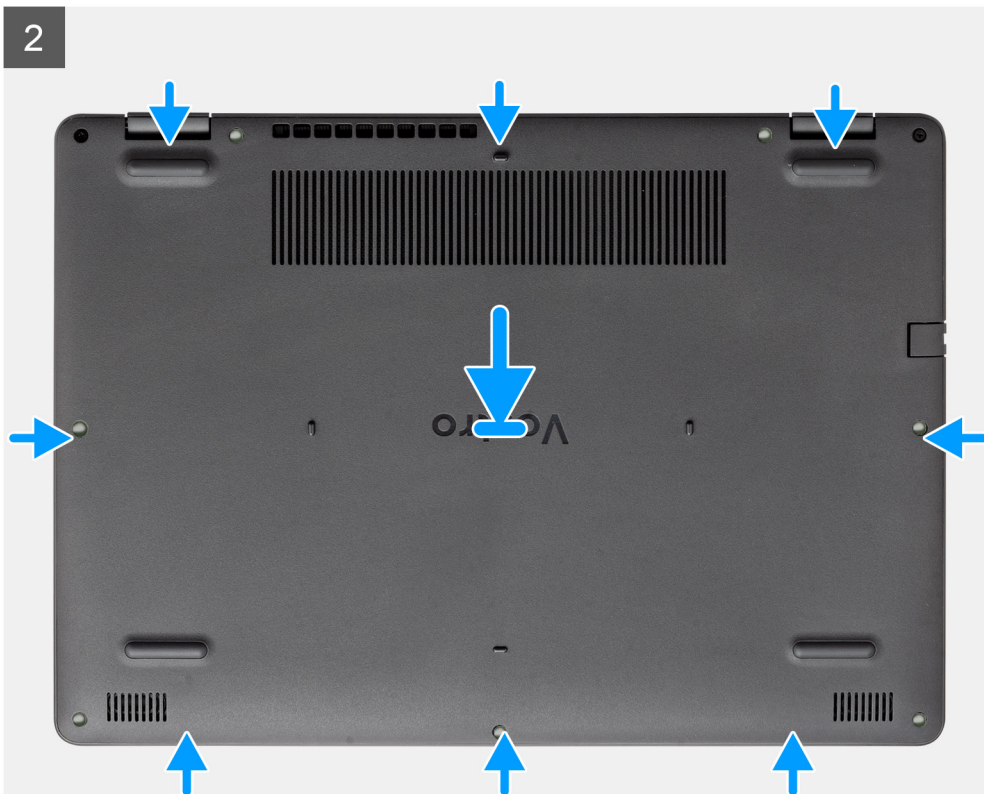

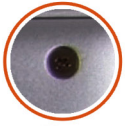

2x



7x  
M2.5x6

3

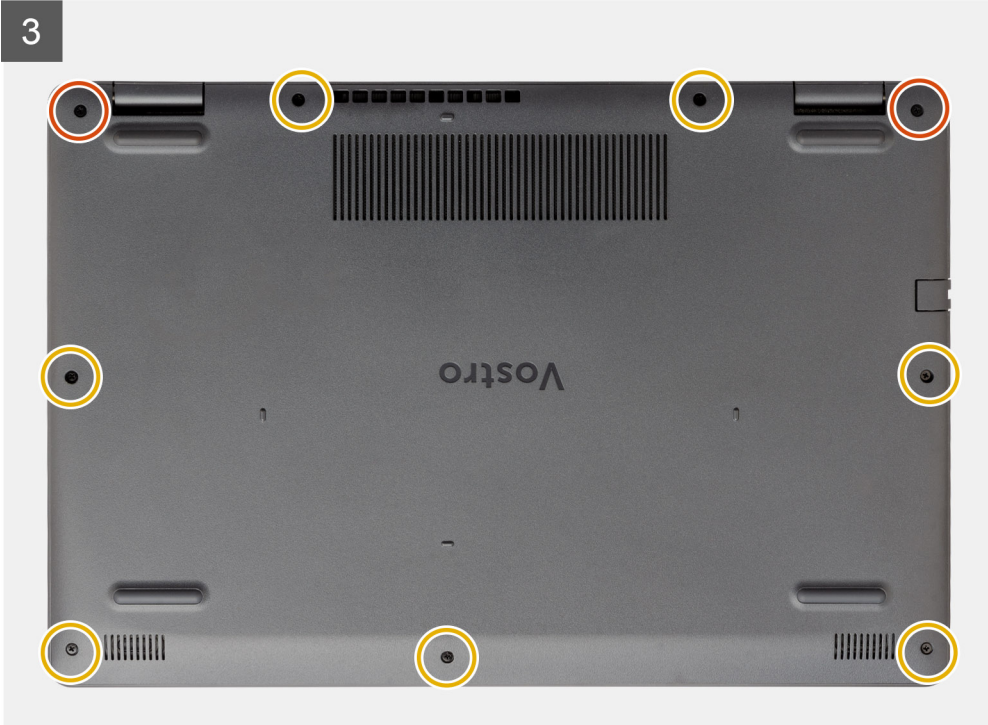

### 단계

1. 베이스 커버를 컴퓨터에 맞추고 놓고 제자리에 고정될 때까지 베이스 커버의 모서리와 측면을 누릅니다.
2. 7개의 M2.5x6 나사와 2개의 캡티브 나사를 조여 베이스 커버를 컴퓨터에 고정합니다.

### 다음 단계

1. SD 카드를 장착합니다.
2. 컴퓨터 내부 작업을 마친 후의 절차를 따릅니다.

## 배터리

### 리튬 이온 배터리 예방 조치

#### △ 주의:

- 리튬 이온 배터리를 다룰 때는 주의하십시오.
- 배터리를 시스템에서 제거하기 전에 최대한 방전합니다. 배터리를 방전하려면 AC 어댑터를 시스템에서 연결 해제하여 배터리가 방전되도록 만들면 됩니다.
- 배터리를 찌그러뜨리거나 떨어뜨리거나 훼손하거나 외부 개체로 배터리에 구멍을 뚫지 마십시오.
- 고온에 배터리를 노출하거나 배터리 팩과 셀을 분해하지 마십시오.
- 배터리 표면에 압력을 가하지 마십시오.
- 배터리를 구부리지 마십시오.
- 툴을 사용해 배터리를 꺼내려 하거나 배터리에 힘을 가하지 마십시오.

- 우발적인 평치 또는 배터리 및 기타 시스템 구성 요소에 대한 손상을 방지하기 위해 이 제품을 수리하는 동안 나사가 손실되지 않도록 하십시오.
- 배터리가 부풀어 컴퓨터에서 분리되지 않을 경우, 위험할 수 있으니 리튬 이온 배터리에 구멍을 뚫거나 배터리를 구부리거나 찌그러뜨려 분리하려고 하지 마십시오. 이러한 경우 Dell 기술 지원에 문의하여 지원을 받으십시오. [www.dell.com/contactdell](http://www.dell.com/contactdell)을 참조하십시오.
- 항상 [www.dell.com](http://www.dell.com) 또는 공인 Dell 파트너 및 리셀러로부터 정품 배터리를 구입하십시오.

## 배터리 연결 해제

### 전제조건

1. 컴퓨터 내부 작업을 시작하기 전의 절차를 따릅니다.
2. SD 카드를 제거합니다.
3. 베이스 커버를 제거합니다.

### 이 작업 정보

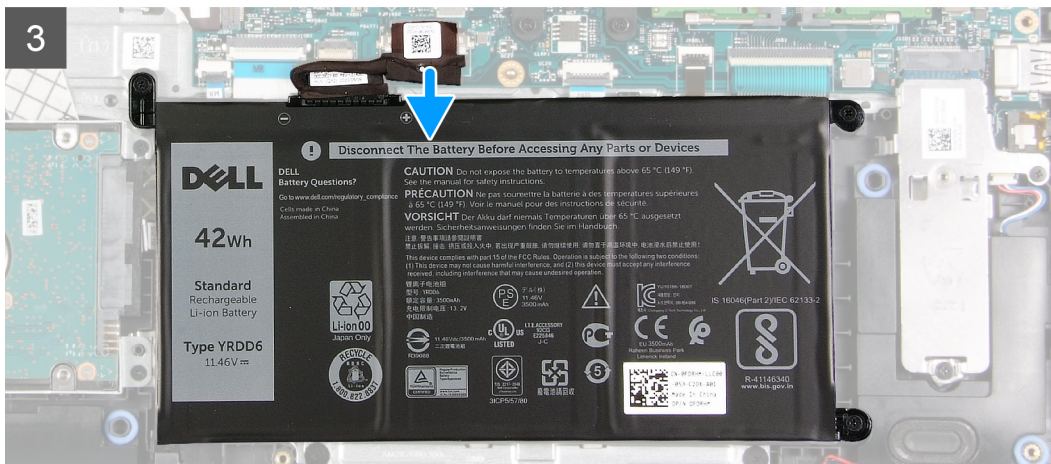
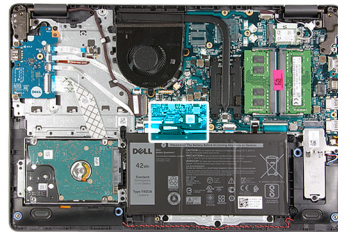

### 단계

1. 배터리 커넥터를 덮는 테이프를 떼어냅니다.
2. 시스템 보드의 커넥터에서 배터리 케이블을 연결 해제합니다.

## 배터리 다시 연결

### 전제조건

구성 요소를 교체하는 경우 설치 절차를 수행하기 전에 기존 구성 요소부터 제거합니다.



## 이 작업 정보



3x  
M2x3

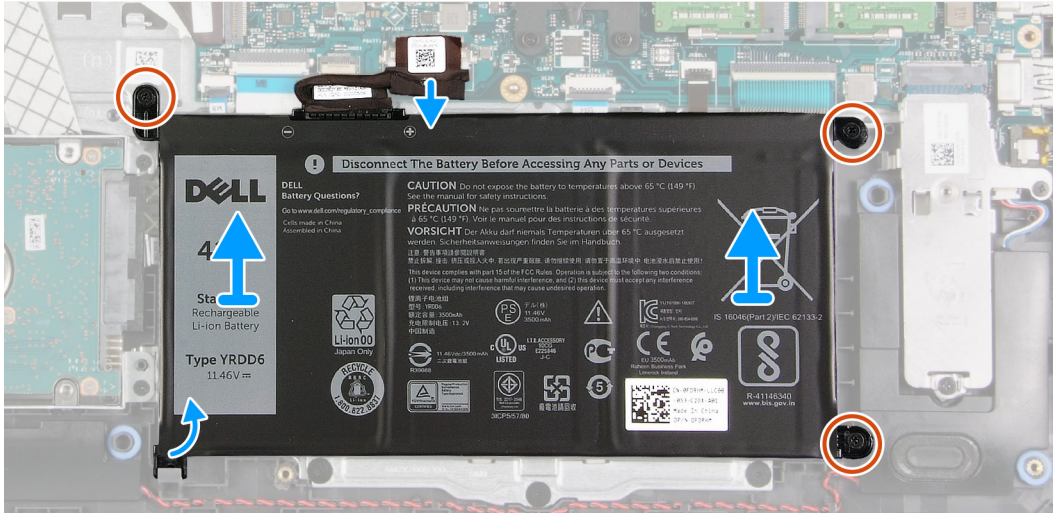
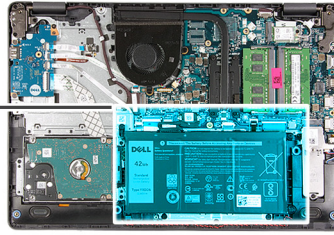
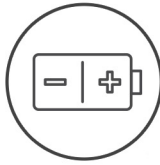

## 단계

1. 배터리를 팜레스트에 고정하는 3개의 M2x3 나사를 제거합니다.
2. 배터리를 들어 올려 컴퓨터에서 분리합니다.

## 배터리 설치

### 전제조건

구성 요소를 교체하는 경우 설치 절차를 수행하기 전에 기존 구성 요소부터 제거합니다.

## 이 작업 정보



3x  
M2x3

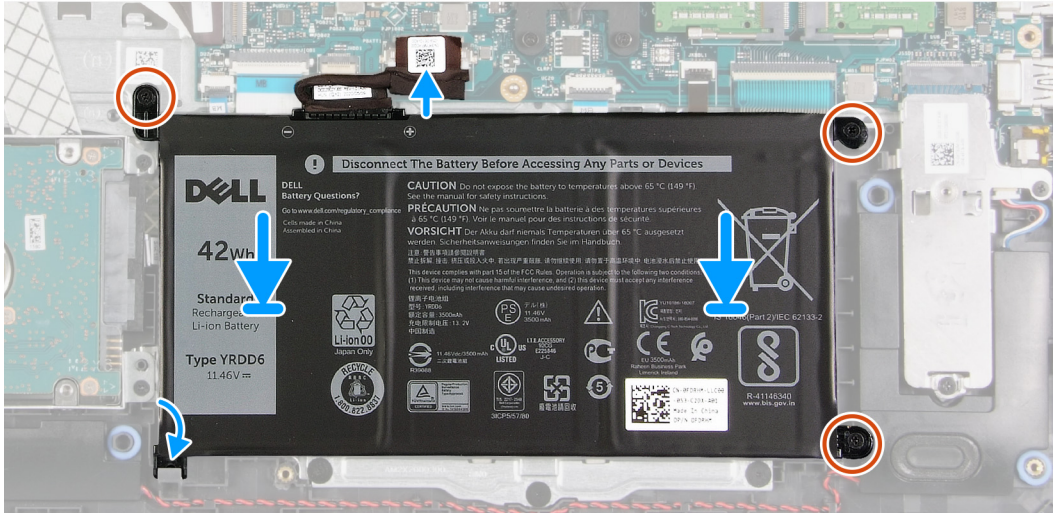
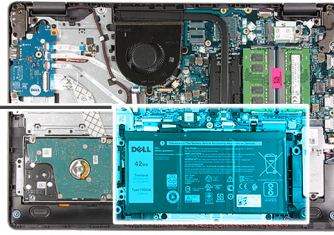
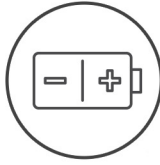

## 단계

1. 배터리 탭을 팜레스트 어셈블리 슬롯에 맞춥니다.

**이 노트:** 시스템에 배터리를 설치하는 경우, 배터리의 왼쪽 하단 모서리에 있는 탭을 팜레스트의 하단에 있는 고리에 삽입합니다.

2. 배터리를 팜레스트에 고정하는 3개의 M2x3 나사를 장착합니다.

3. 배터리 케이블을 시스템 보드의 커넥터에 다시 연결합니다.

**이 노트:** 시스템에 배터리를 설치하는 경우, 배터리의 왼쪽 하단 모서리에 있는 탭을 팜레스트의 하단에 있는 고리에 삽입합니다.

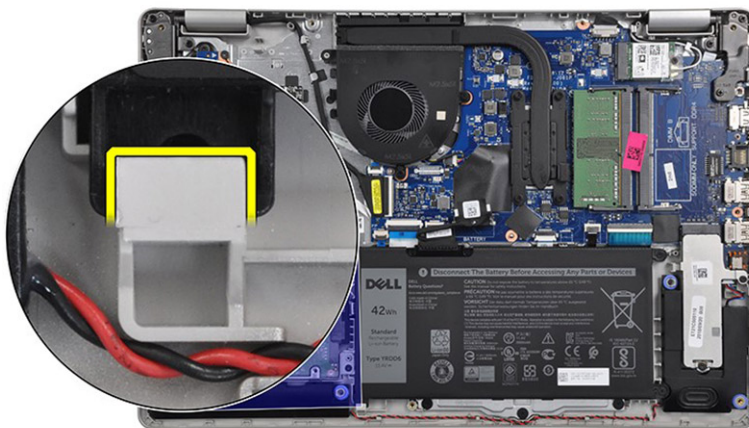

다.

## 다음 단계

1. 베이스 커버를 설치합니다.

2. SD 카드를 설치합니다.

3. 컴퓨터 내부 작업을 마친 후의 절차를 따릅니다.

## 메모리 모듈

### 메모리 모듈 제거

#### 전제조건

1. 컴퓨터 내부 작업을 시작하기 전의 절차를 따릅니다.
2. SD 카드를 제거합니다.
3. 베이스 커버를 제거합니다.
4. 배터리 케이블을 연결 해제합니다.

#### 이 작업 정보

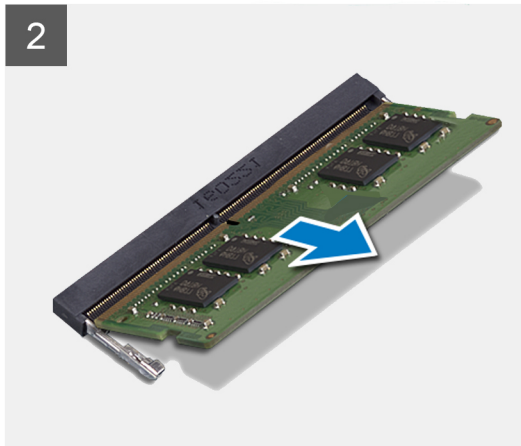
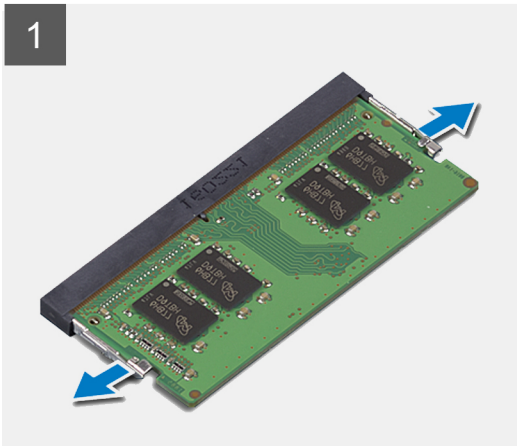
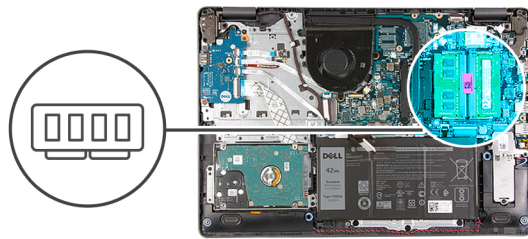

#### 단계

1. 메모리 모듈이 튀어나올 때까지 메모리 모듈을 고정하는 클립을 들어 올립니다.
2. 메모리 모듈 슬롯에서 메모리 모듈을 제거합니다.

### 메모리 모듈 설치

#### 전제조건

구성 요소를 교체하는 경우 설치 절차를 수행하기 전에 기존 구성 요소부터 제거합니다.

## 이 작업 정보

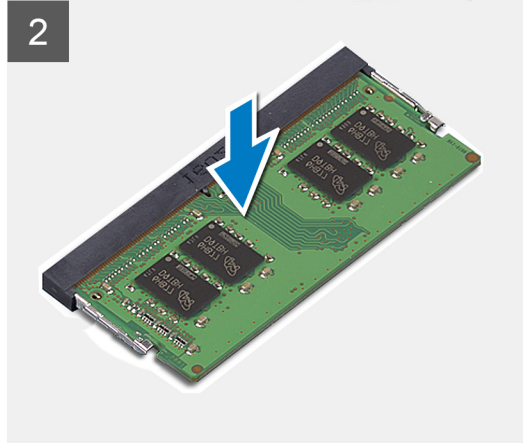
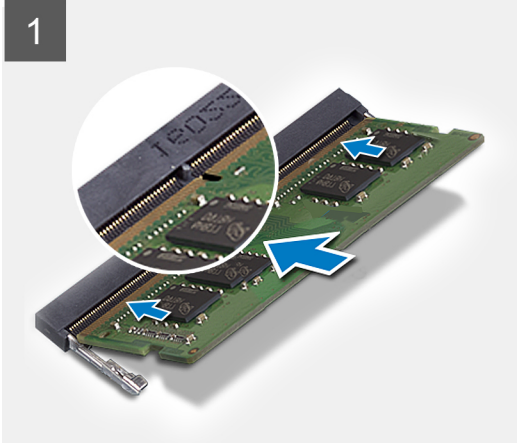
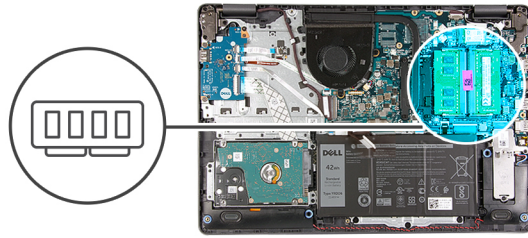

### 단계

1. 메모리 모듈의 노치를 메모리 모듈 슬롯의 탭에 맞춘 후 일정 각도로 메모리 모듈을 단단히 밀어 넣습니다.
2. 클립에 의해 고정될 때까지 메모리 모듈을 아래로 누릅니다.

**① 노트:** 소리가 나지 않으면 메모리 모듈을 제거했다가 다시 설치합니다.

### 다음 단계

1. 배터리 케이블을 연결합니다.
2. 베이스 커버를 설치합니다.
3. SD 카드를 설치합니다.
4. 컴퓨터 내부 작업을 마친 후의 절차를 따릅니다.

## WLAN 카드

### WLAN 카드 제거

#### 전제조건

1. 컴퓨터 내부 작업을 시작하기 전의 절차를 따릅니다.
2. SD 카드를 제거합니다.
3. 베이스 커버를 제거합니다.
4. 배터리 케이블을 연결 해제합니다.

## 이 작업 정보



1x  
M2x3

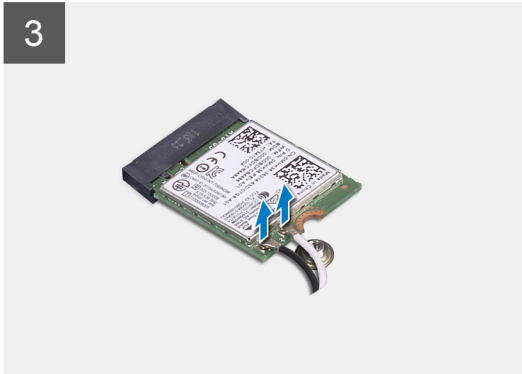
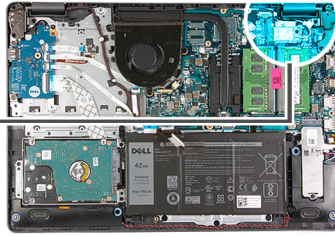

### 단계

1. WLAN 카드 브래킷을 시스템 보드에 고정하는 1개의 M2x3 나사를 제거합니다.
2. WLAN 안테나 케이블을 고정하는 WLAN 카드 브래킷을 밀어서 제거합니다.
3. WLAN 안테나 케이블을 WLAN 카드의 커넥터에서 연결 해제합니다.
4. WLAN 카드를 시스템 보드의 M.2 포트에서 빼냅니다.

## WLAN 카드 설치

### 전제조건

구성 요소를 교체하는 경우 설치 절차를 수행하기 전에 기존 구성 요소부터 제거합니다.

## 이 작업 정보



1x  
M2x3

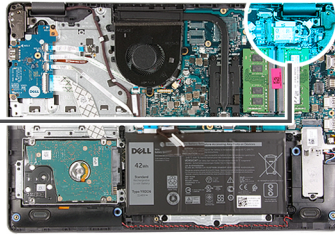

### 단계

1. WLAN 카드를 시스템 보드의 M.2 슬롯에 장착합니다.
2. WLAN 안테나 케이블을 WLAN 카드의 커넥터에 연결합니다.
3. WLAN 카드 브래킷을 놓아 WLAN 안테나 케이블을 WLAN 카드에 고정합니다.
4. 1개의 M2x3 나사를 장착하여 WLAN 브래킷 및 WLAN 카드를 팜레스트에 고정합니다.

### 다음 단계

1. 배터리 케이블을 연결합니다.
2. 베이스 커버를 설치합니다.
3. SD 카드를 설치합니다.
4. 컴퓨터 내부 작업을 마친 후의 절차를 따릅니다.

## 솔리드 스테이트 드라이브

### M.2 2230 솔리드 스테이트 드라이브 제거

#### 전제조건

1. 컴퓨터 내부 작업을 시작하기 전의 절차를 따릅니다.
2. SD 카드를 제거합니다.

3. 베이스 커버를 제거합니다.
4. 배터리 케이블을 연결 해제합니다.

**이 작업 정보**

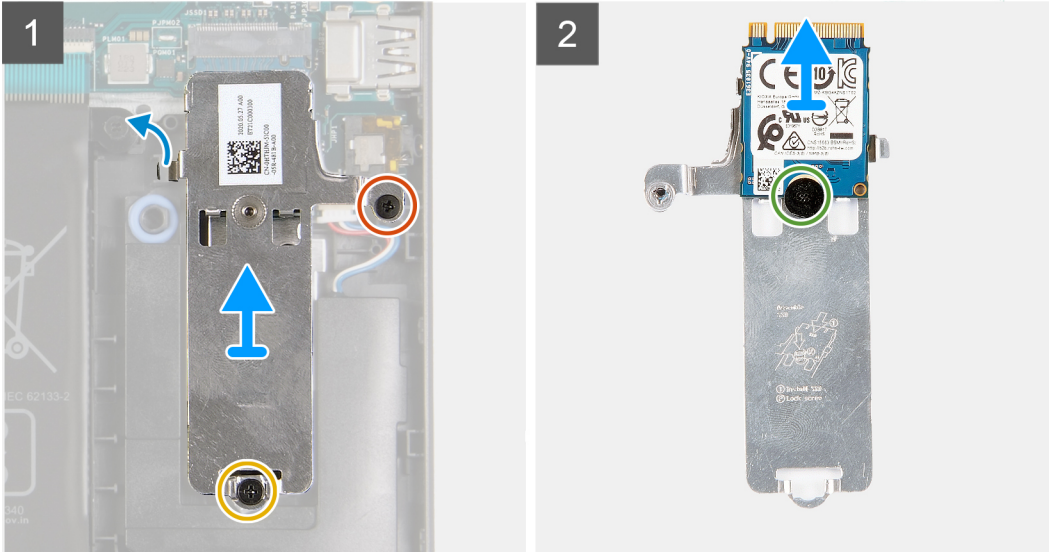

**단계**

1. 1개의 M2x2.2 나사를 제거하고 SSD 열판을 팜레스트에 고정하는 1개의 캡티브 나사를 풀어 시스템에서 들어냅니다.
2. 열판을 뒤집어 M.2 2230 SSD를 열판에 고정하는 1개의 M2x2 나사를 제거합니다.
3. 솔리드 스테이트 드라이브를 들어 올려 열판에서 분리합니다.

## M.2 2230 솔리드 스테이트 드라이브 설치

**전제조건**

구성 요소를 교체하는 경우 설치 절차를 수행하기 전에 기존 구성 요소부터 제거합니다.

## 이 작업 정보



1x



1x  
M2x2.2



1x  
M2x2.0

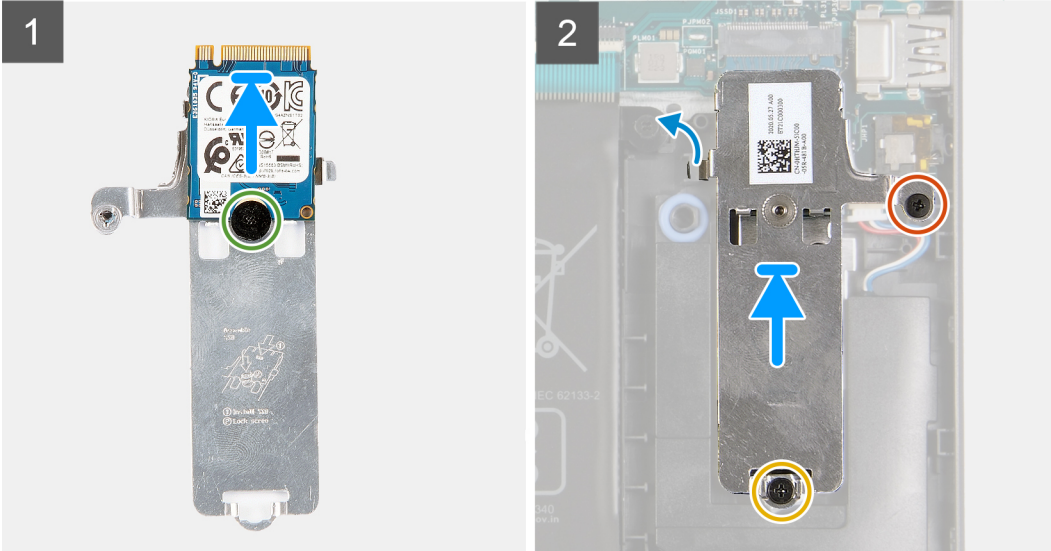
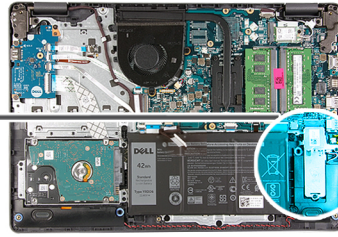

### 단계

1. 솔리드 스테이트 드라이브를 열판에 놓고 1개의 M2x2 나사를 설치합니다.
2. 솔리드 스테이트 드라이브의 탭을 솔리드 스테이트 드라이브 슬롯에 밀어 삽입합니다.
3. 1개의 M2x2.2 나사를 장착하고 1개의 캡티브 나사를 조여 열판을 팜레스트에 고정합니다.

### 다음 단계

1. 배터리 케이블을 연결합니다.
2. 베이스 커버를 설치합니다.
3. SD 카드를 설치합니다.
4. 컴퓨터 내부 작업을 마친 후의 절차를 따릅니다.

## M.2 2280 솔리드 스테이트 드라이브 제거

### 전제조건

1. 컴퓨터 내부 작업을 시작하기 전의 절차를 따릅니다.
2. SD 카드를 제거합니다.
3. 베이스 커버를 제거합니다.
4. 배터리 케이블을 연결 해제합니다.

## 이 작업 정보



1x



1x  
M2x2.2

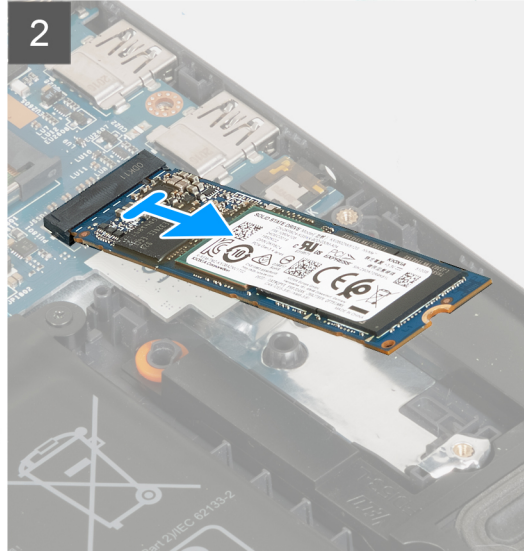
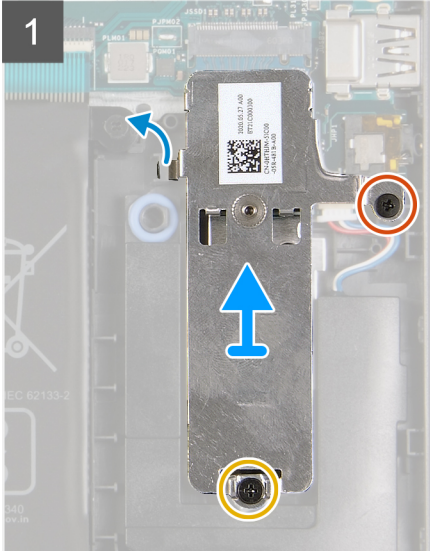
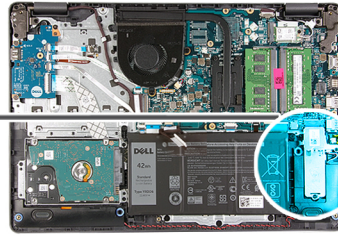

## 단계

1. 열 브래킷에서 1개의 M2x2.2 나사 및 1개의 캡티브 나사를 제거하고 브래킷을 들어 올려 시스템에서 분리합니다.
2. 솔리드 스테이트 드라이브를 시스템 보드의 M.2 슬롯에서 들어 올려 시스템에서 제거합니다.

## M.2 2280 솔리드 스테이트 드라이브 설치

### 전제조건

구성 요소를 교체하는 경우 설치 절차를 수행하기 전에 기존 구성 요소부터 제거합니다.

## 이 작업 정보



1x



1x  
M2x2.2

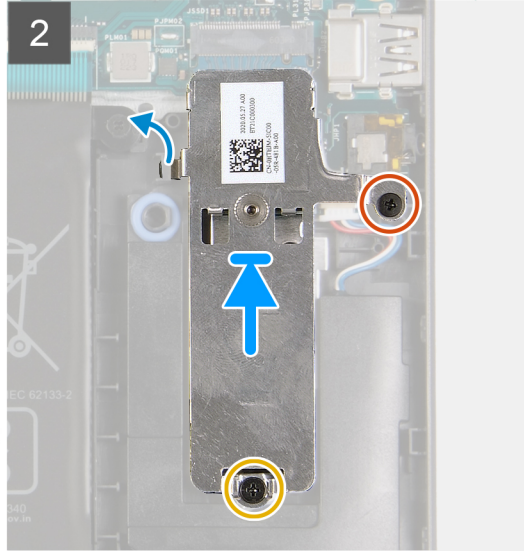
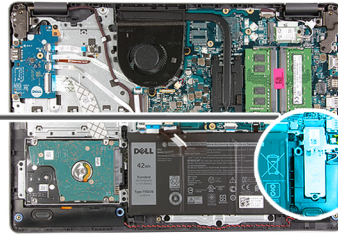

### 단계

1. 솔리드 스테이트 드라이브를 시스템 보드의 M.2 포트에 밀어 삽입합니다.
2. 열 브래킷을 솔리드 스테이트 드라이브에 놓고 1개의 M2x2.2 나사를 장착하고 캡티브 나사를 조여 열판을 팜레스트에 고정합니다.

### 다음 단계

1. 배터리 케이블을 연결합니다.
2. 베이스 커버를 설치합니다.
3. SD 카드를 설치합니다.
4. 컴퓨터 내부 작업을 마친 후의 절차를 따릅니다.

## 하드 드라이브

### 하드 드라이브 어셈블리 제거

#### 전제조건

1. 컴퓨터 내부 작업을 시작하기 전의 절차를 따릅니다.
2. SD 카드를 제거합니다.
3. 베이스 커버를 제거합니다.
4. 배터리를 분리합니다.

## 이 작업 정보

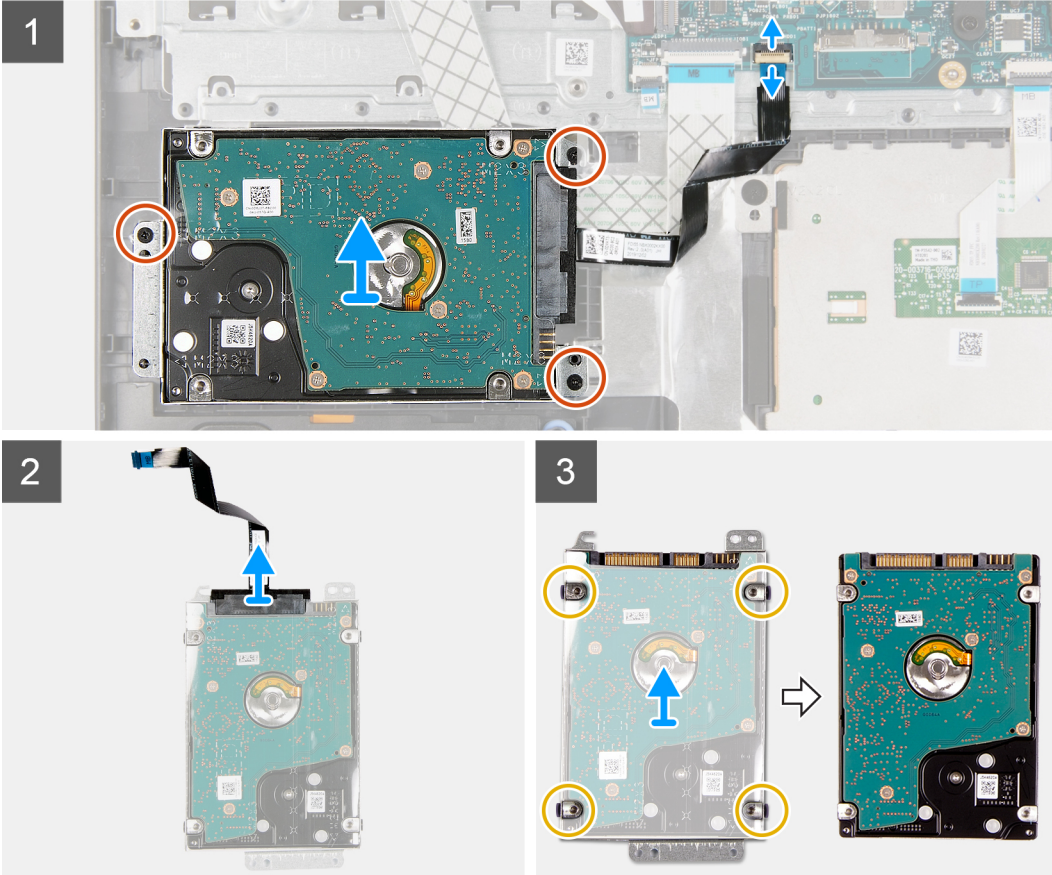
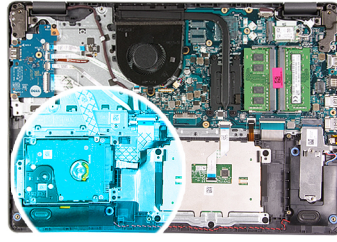

### 단계

1. 래치를 들어 올리고 하드 드라이브 케이블을 시스템 보드에서 연결 해제합니다.
2. 하드 드라이브 어셈블리를 팜레스트에 고정하는 3개의 M2x3 나사를 제거하고 하드 드라이브 어셈블리를 해당 케이블과 함께 시스템에서 들어 올립니다.
3. 하드 드라이브에서 인터포저를 연결 해제합니다.
4. 하드 드라이브 브래킷에서 4개의 M3x3 나사를 제거하여 하드 드라이브를 분리합니다.

## 하드 드라이브 어셈블리 설치

### 전제조건

구성 요소를 교체하는 경우 설치 절차를 수행하기 전에 기존 구성 요소부터 제거합니다.

## 이 작업 정보

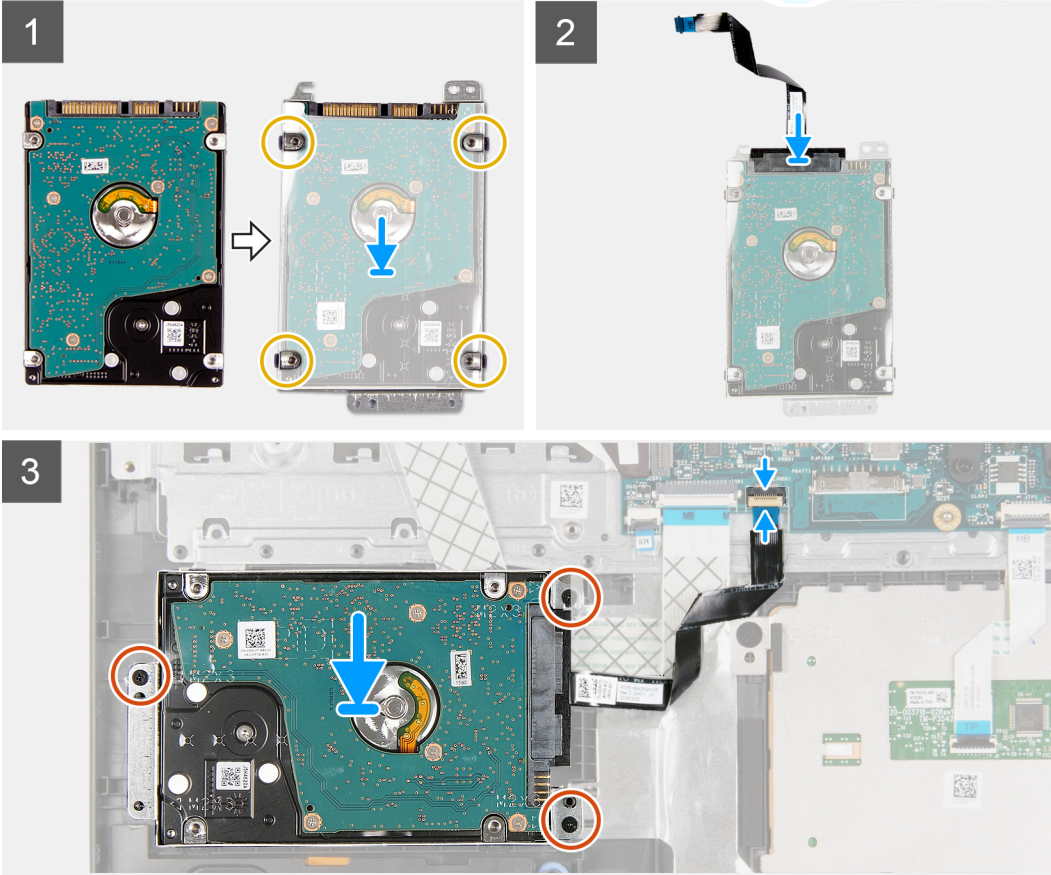
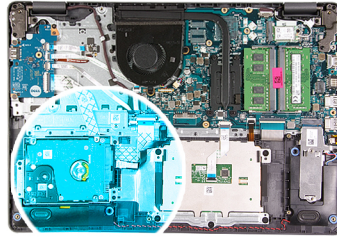

### 단계

1. 하드 드라이브를 하드 드라이브 브래킷에 맞추고 4개의 M3x3 나사를 장착합니다.
2. 하드 드라이브에 인터포저를 연결합니다.
3. 하드 드라이브 어셈블리를 팜레스트에 맞추어 놓고 3개의 M2x3 나사를 장착하여 하드 드라이브 어셈블리를 팜레스트에 고정합니다.
4. 하드 드라이브 케이블을 시스템 보드에 연결하고 래치를 닫아 케이블을 고정합니다.

### 다음 단계

1. 배터리를 설치합니다.
2. 베이스 커버를 설치합니다.
3. SD 카드를 설치합니다.
4. 컴퓨터 내부 작업을 마친 후의 절차를 따릅니다.

# 코인 셀 배터리

## 코인 셀 제거

### 전제조건

1. 컴퓨터 내부 작업을 시작하기 전의 절차를 따릅니다.
2. SD 카드를 제거합니다.
3. 베이스 커버를 제거합니다.
4. 배터리 케이블을 연결 해제합니다.
5. IO 보드를 분리합니다.

### 이 작업 정보

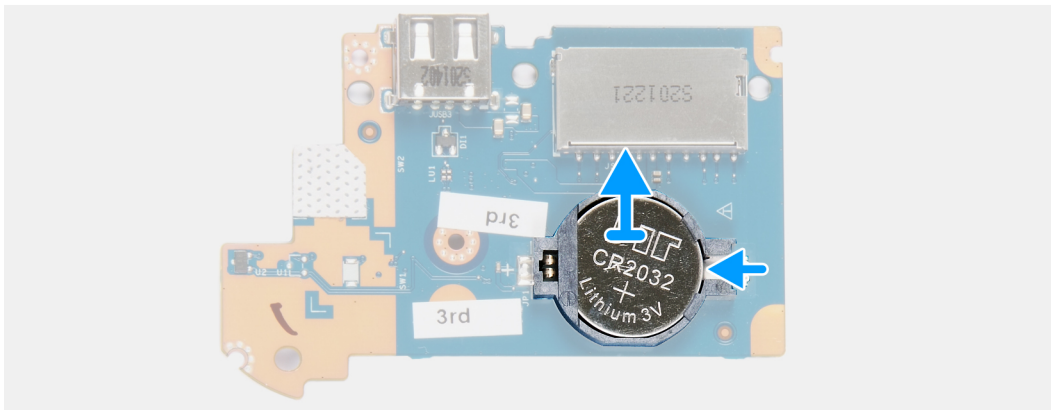
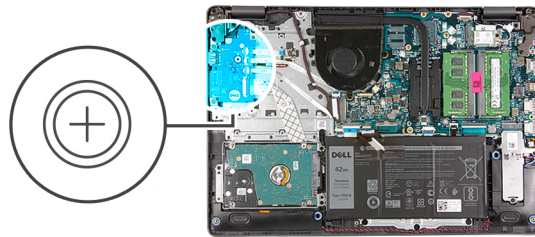

### 단계

1. 플라스틱 스크라이버로 IO 도터 보드의 슬롯에서 코인 셀 배터리를 들어 올립니다.
2. IO 도터 보드에서 코인 셀 배터리를 제거합니다.

# 코인 셀 배터리 설치

이 작업 정보

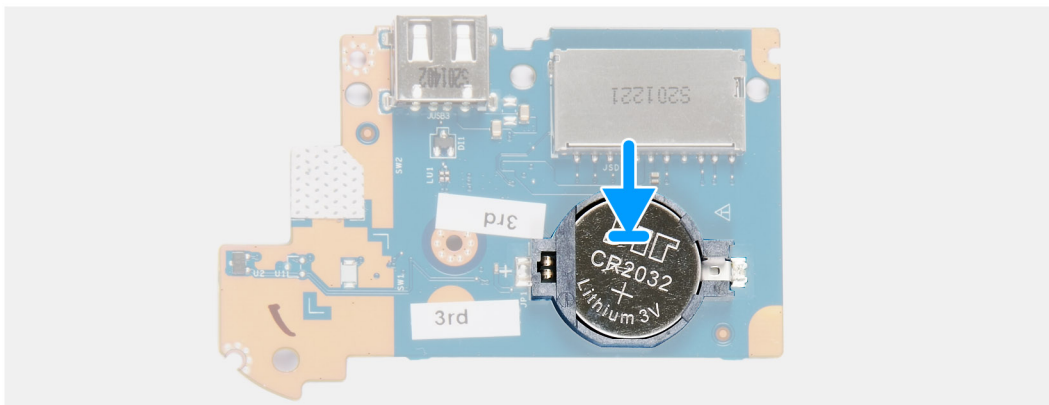
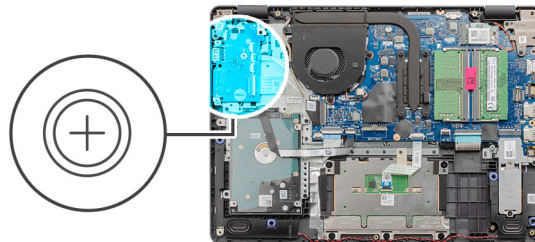
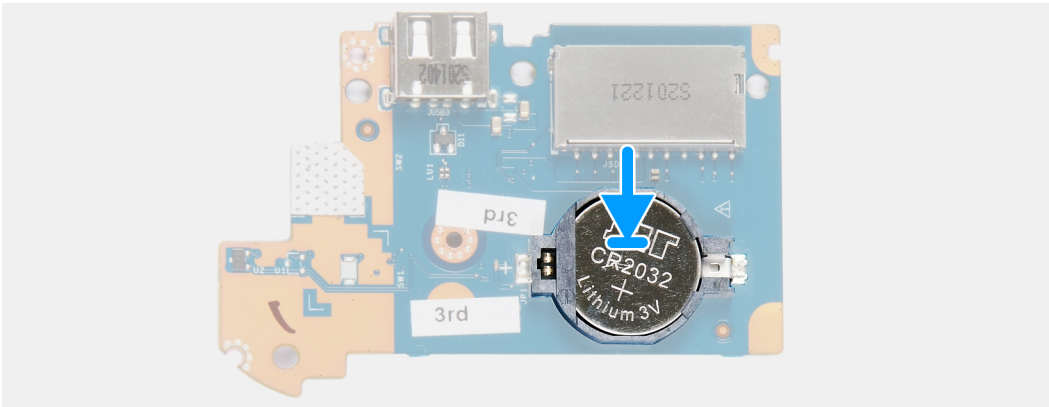
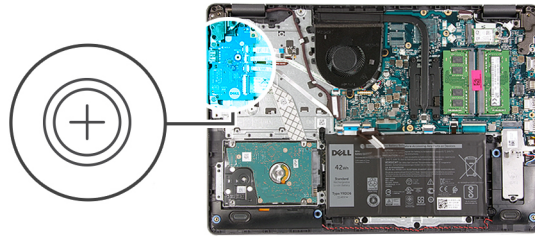

## 단계

1. 양극 방향이 위를 향하도록 코인 셀 배터리를 I/O 보드의 배터리 소켓에 삽입합니다.
2. 딸깍 소리가 나면서 제자리에 고정될 때까지 배터리를 누릅니다.

## 다음 단계

1. IO 보드를 설치합니다.
2. 배터리 케이블을 연결합니다.
3. 베이스 커버를 설치합니다.
4. SD 카드를 설치합니다.

5. 컴퓨터 내부 작업을 마친 후의 절차를 따릅니다.

## 시스템 팬

### 시스템 팬 제거

#### 전제조건

1. 컴퓨터 내부 작업을 시작하기 전의 절차를 따릅니다.
2. SD 카드를 제거합니다.
3. 베이스 커버를 제거합니다.
4. 배터리 케이블을 연결 해제합니다.

#### 이 작업 정보



2x  
M2.5x5

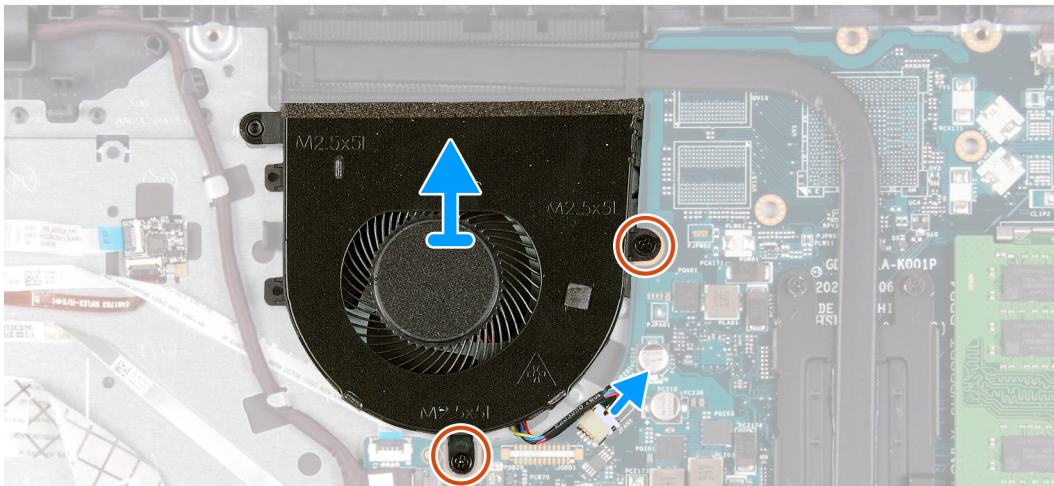
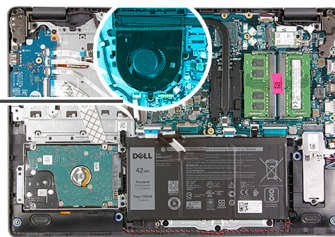
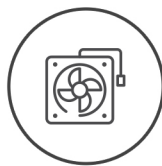

#### 단계

1. 팬 케이블을 시스템 보드의 커넥터에서 연결 해제합니다.
2. 팬을 팜레스트에 고정하는 2개의 M2.5x5 나사를 제거합니다.

### 시스템 팬 설치

#### 전제조건

구성 요소를 교체하는 경우 설치 절차를 수행하기 전에 기존 구성 요소부터 제거합니다.

## 이 작업 정보



2x  
M2.5x5

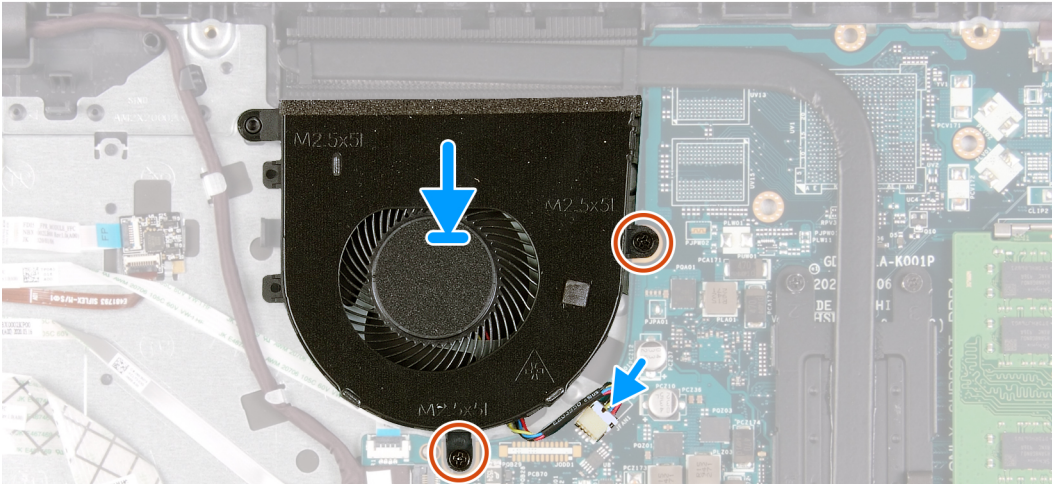
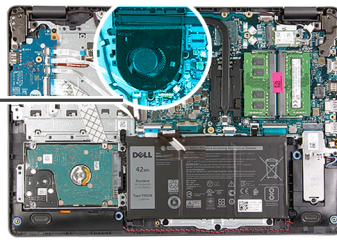
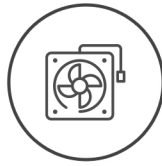

2x  
M2.5x5

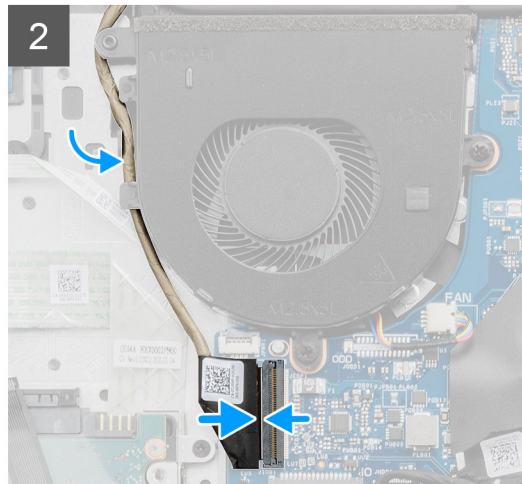
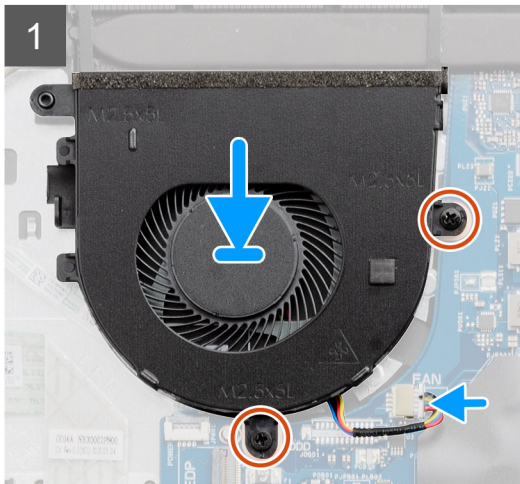
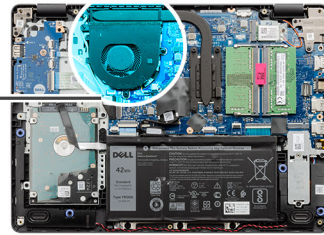
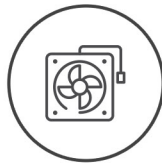

## 단계

1. 팬을 팜레스트에 맞추어 넣습니다.
2. 팬을 팜레스트에 고정하는 2개의 M2.5x5 나사를 장착합니다.
3. 시스템 보드의 커넥터에 팬 케이블을 연결합니다.

## 다음 단계

1. 배터리 케이블을 다시 연결합니다.

2. 베이스 커버를 장착합니다.
3. SD 카드를 장착합니다.
4. 컴퓨터 내부 작업을 마친 후의 절차를 따릅니다.

## 방열판

### 방열판 제거

#### 전제조건

1. 컴퓨터 내부 작업을 시작하기 전의 절차를 따릅니다.
2. SD 카드를 제거합니다.
3. 베이스 커버를 제거합니다.
4. 배터리 케이블을 연결 해제합니다.

#### 이 작업 정보

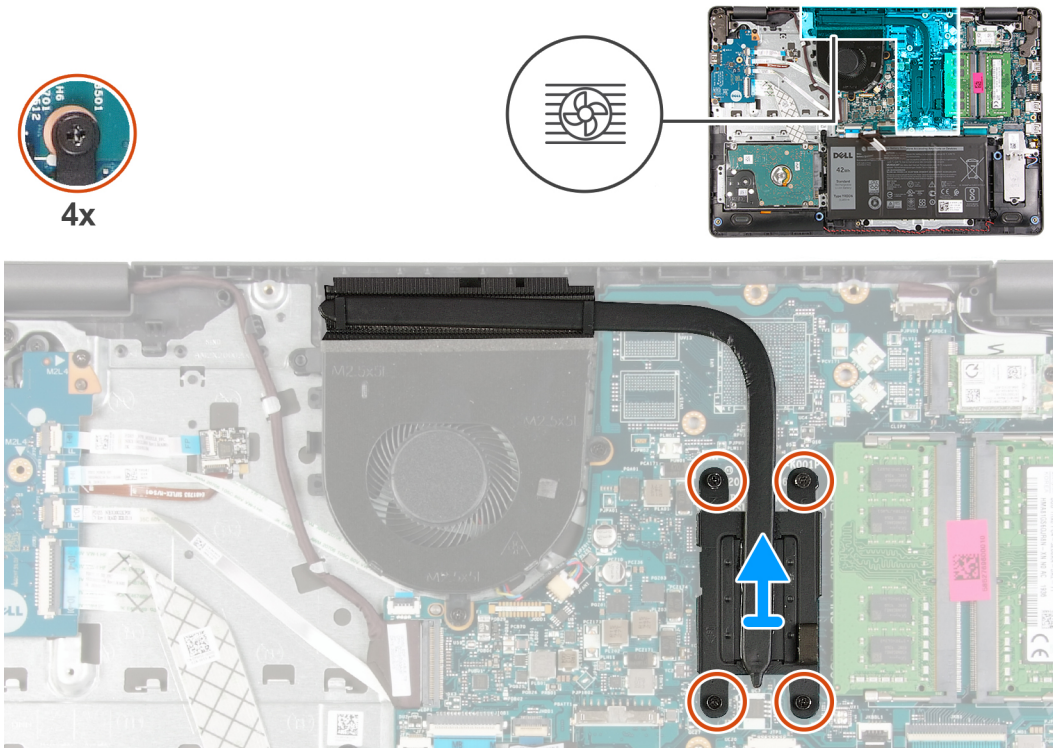

#### 단계

1. 방열판을 시스템 보드에 고정하는 4개의 조임 나사를 풀습니다.
2. 방열판을 들어 올려 시스템 보드에서 분리합니다.

### 방열판 설치

#### 전제조건

구성 요소를 교체하는 경우 설치 절차를 수행하기 전에 기존 구성 요소부터 제거합니다.

## 이 작업 정보



4x

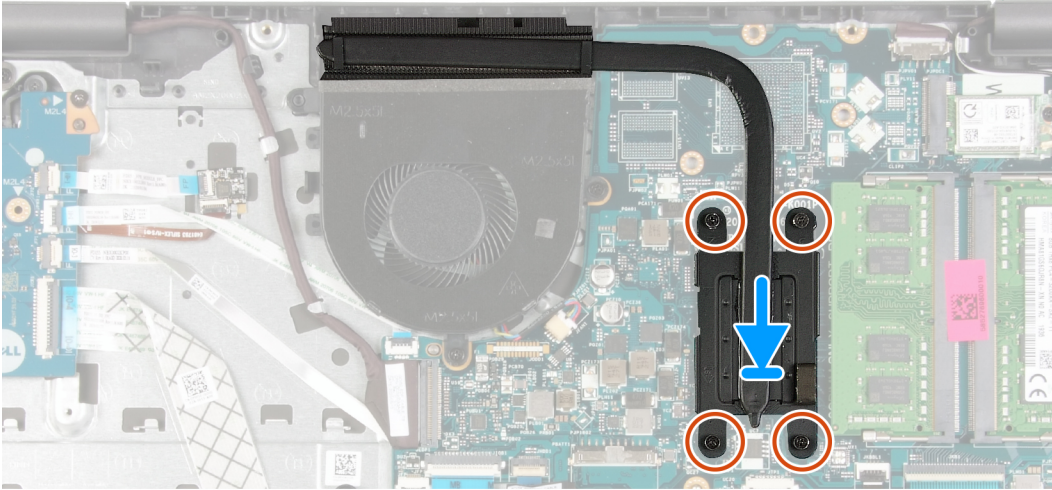
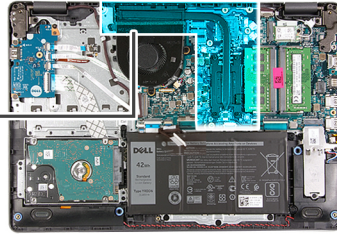

### 단계

1. 방열판을 시스템 보드에 놓고 방열판의 캡티브 나사를 시스템 보드의 나사 구멍에 맞춥니다.
2. 4개의 캡티브 나사를 조여 방열판을 시스템 보드에 고정합니다.

### 다음 단계

1. 배터리 케이블을 다시 연결합니다.
2. 베이스 커버를 설치합니다.
3. SD 카드를 설치합니다.
4. 컴퓨터 내부 작업을 마친 후의 절차를 따릅니다.

## 스피커

### 스피커 제거

#### 전제조건

1. 컴퓨터 내부 작업을 시작하기 전의 절차를 따릅니다.
2. SD 카드를 제거합니다.
3. 베이스 커버를 제거합니다.
4. 배터리 케이블을 연결 해제합니다.
5. SSD를 제거합니다.

## 이 작업 정보

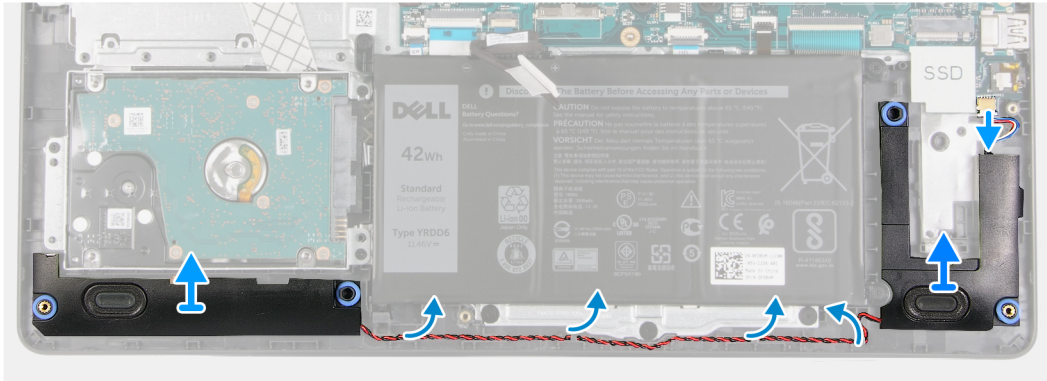
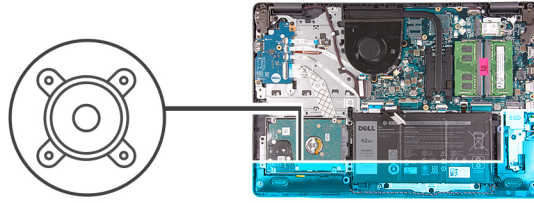

### 단계

1. 시스템 보드에서 스피커 케이블을 분리합니다.
2. 팜레스트의 라우팅 가이드에서 스피커 케이블을 라우팅 해제하고 제거합니다.
3. 케이블과 함께 스피커를 들어 올려 시스템에서 분리합니다.

## 스피커 설치

### 전제조건

구성 요소를 교체하는 경우 설치 절차를 수행하기 전에 기존 구성 요소부터 제거합니다.

### 이 작업 정보

**📌 노트:** 스피커 제거 시 고무 그로밋이 빠져나온 상태라면 스피커를 장착하기 전에 제자리에 밀어 넣습니다.

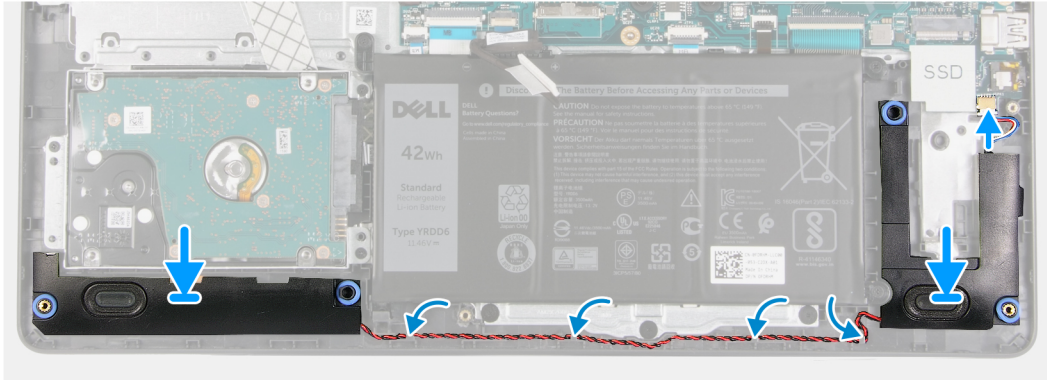
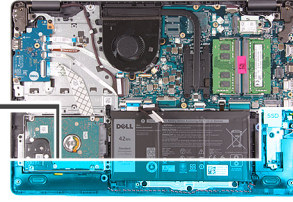
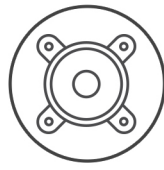

### 단계

1. 정렬 포스트 및 고무 그로밋을 사용하여 스피커를 팜레스트의 슬롯에 놓습니다.
2. 팜레스트의 라우팅 가이드를 통해 스피커 케이블을 라우팅합니다.
3. 스피커 케이블을 시스템 보드의 커넥터에 연결합니다.

### 다음 단계

1. SSD를 설치합니다.
2. 배터리 케이블을 다시 연결합니다.
3. 베이스 커버를 설치합니다.
4. SD 카드를 설치합니다.
5. 컴퓨터 내부 작업을 마친 후의 절차를 따릅니다.

## IO 보드

### IO 보드 제거

#### 전제조건

1. 컴퓨터 내부 작업을 시작하기 전의 절차를 따릅니다.
2. SD 카드를 제거합니다.
3. 베이스 커버를 제거합니다.
4. 배터리 케이블을 연결 해제합니다.

## 이 작업 정보



3x  
M2x4

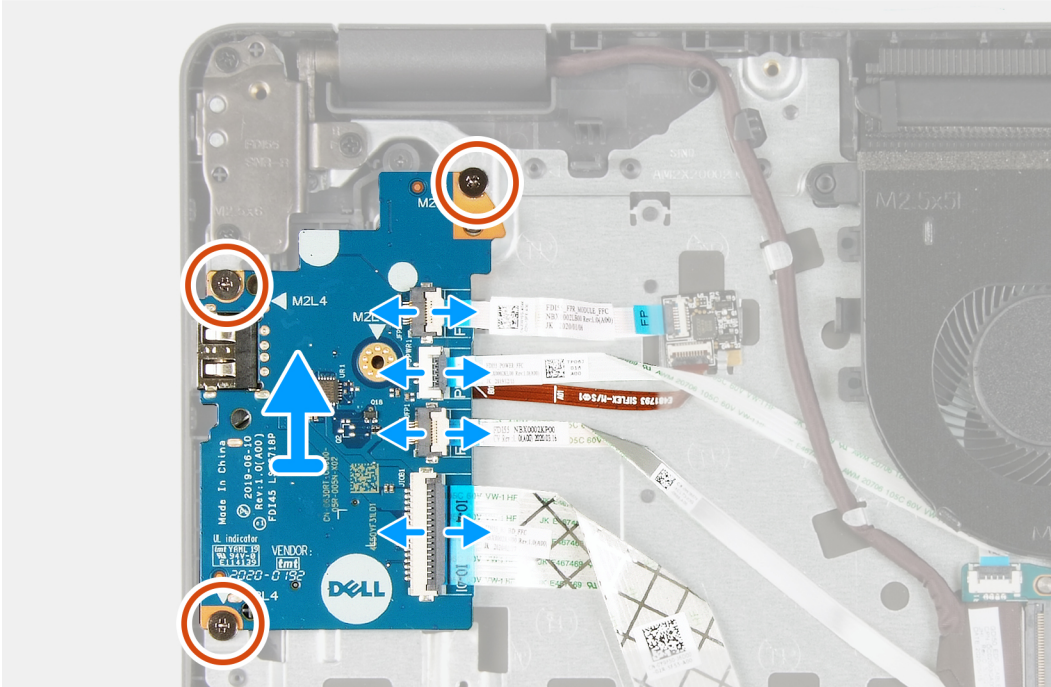
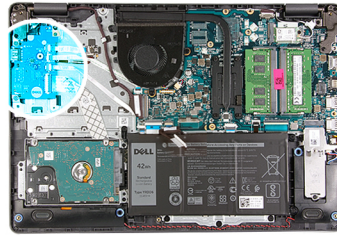

### 단계

1. [지문 인식기와 함께 제공되는 모델의 경우]: IO 도터 보드에서 지문 인식기-IO 도터 보드 FFC 및 IO 도터 보드-시스템 보드 FFC를 연결 해제합니다.
2. [지문 인식기 없이 제공되는 모델의 경우]: 시스템 보드에서 전원 버튼 FFC, IO 도터 보드 FFC 및 디스플레이 케이블을 연결 해제합니다.
3. 팜레스트에서 전원 버튼 FFC 및 IO 도터 보드 FFC를 떼어냅니다.
4. IO 보드를 팜레스트에 고정하는 3개의 M2x4 나사를 제거하고 시스템에서 IO 보드를 제거합니다.
5. IO 도터 보드에서 전원 버튼 FFC 및 IO 도터 보드 FFC를 연결 해제하고 제거합니다.

## IO 보드 설치

### 전제조건

구성 요소를 교체하는 경우 설치 절차를 수행하기 전에 기존 구성 요소부터 제거합니다.

## 이 작업 정보



3x  
M2x4

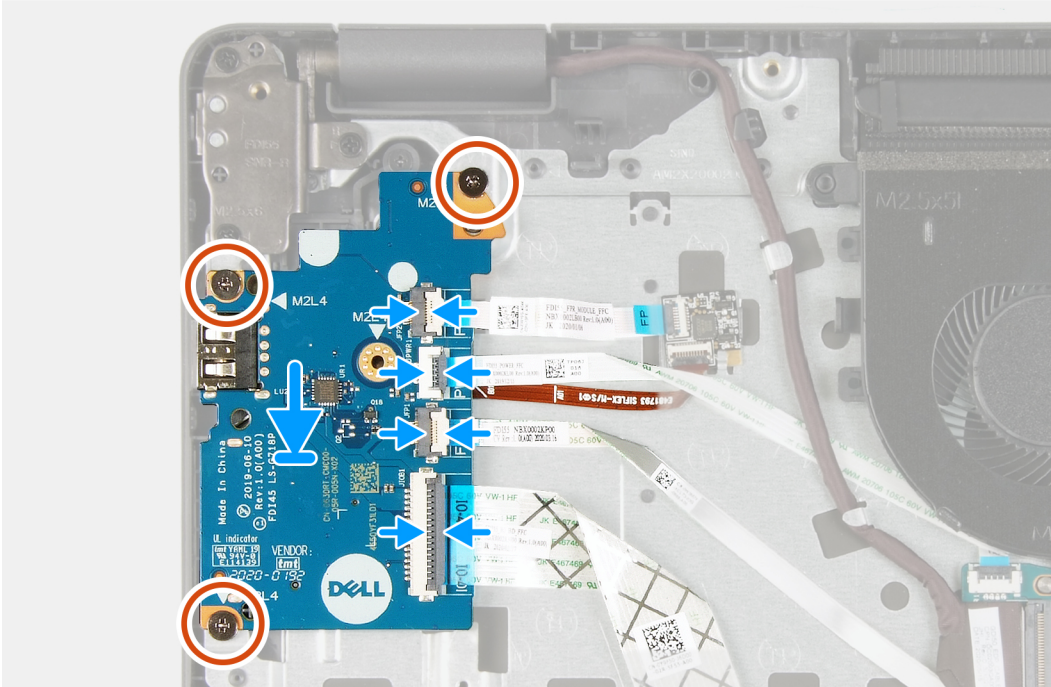
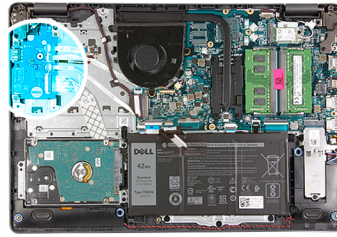

### 단계

1. 전원 버튼 FFC 및 IO 도터 보드 FFC를 IO 도터 보드에 다시 연결합니다.
2. IO 도터 보드를 시스템 위에 놓습니다.
3. IO 도터 보드를 팜레스트에 고정하는 3개의 M2x4 나사를 장착합니다.
4. [지문 인식기 없이 제공되는 모델의 경우]: 시스템 보드의 커넥터에 전원 버튼 FFC, IO 도터 보드 FFC 및 디스플레이 케이블을 다시 연결합니다.
5. [지문 인식기와 함께 제공되는 모델의 경우]: IO 도터 보드에서 지문 인식기-IO 도터 보드 FFC 및 IO 도터 보드-시스템 보드 FFC를 다시 연결합니다.

### 다음 단계

1. 배터리 케이블을 연결합니다.
2. 베이스 커버를 설치합니다.
3. SD 카드를 설치합니다.
4. 컴퓨터 내부 작업을 마친 후의 절차를 따릅니다.

## 터치패드

### 터치패드 어셈블리 제거

#### 전제조건

1. 컴퓨터 내부 작업을 시작하기 전의 절차를 따릅니다.

2. SD 카드를 제거합니다.
3. 베이스 커버를 제거합니다.
4. 배터리를 분리합니다.

**이 작업 정보**



**5x**  
M2x2

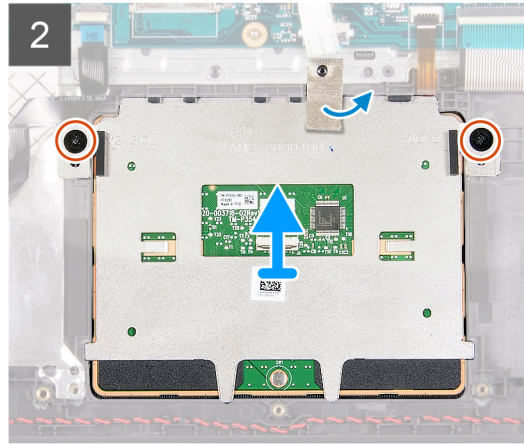
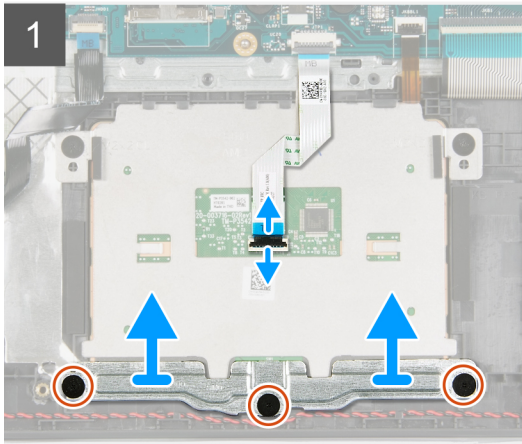
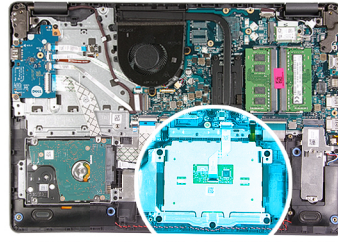

**단계**

1. 시스템 보드에서 터치패드 FFC를 연결 해제합니다.
2. 터치패드 모듈에서 전도성 테이프를 떼어냅니다.
3. 터치패드 브래킷을 제자리에 고정하는 3개의 M2x2 나사를 제거합니다.
4. 시스템에서 터치패드 브래킷을 제거합니다.
5. 터치패드 모듈을 제자리에 고정하는 2개의 M2x2 나사를 제거합니다.
6. 시스템에서 터치패드 FFC를 포함하는 터치패드 모듈을 제거합니다.
7. 터치패드 모듈에서 터치패드 FFC를 연결 해제합니다.

## 터치패드 어셈블리 설치

**이 작업 정보**

- 이** **노트:** 터치 패드가 손목 받침대 및 키보드 어셈블리의 해당 가이드와 정렬되어 있고 터치패드의 양쪽 간격이 동일한지 확인합니다.



5x  
M2x2

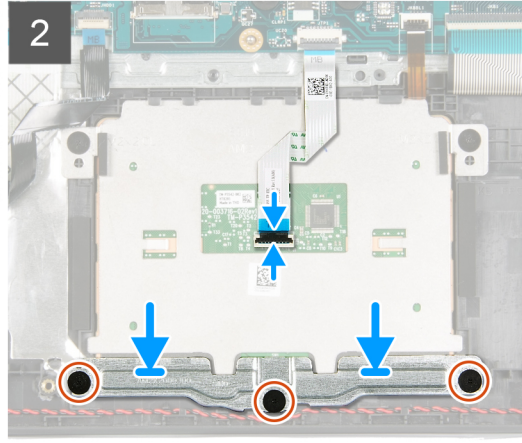
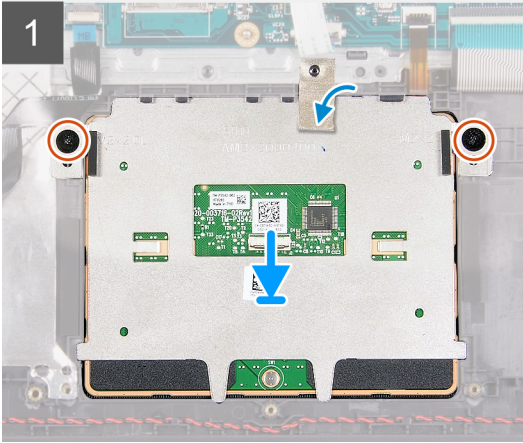
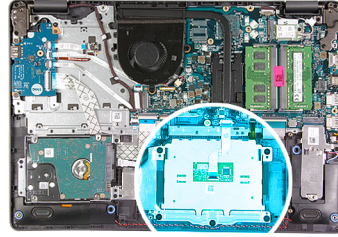

#### 단계

1. 터치패드 FFC를 터치패드 모듈에 다시 연결합니다.
2. 터치패드 모듈을 시스템에 맞추어 놓습니다.
3. 2개의 M2x2 나사를 설치하여 터치패드 모듈을 팜레스트에 고정합니다.
4. 터치패드에 터치패드 브래킷을 설치하고 3개의 M2x2 나사를 사용하여 고정합니다.
5. 터치패드 모듈 위의 전도성 테이프를 떼어냅니다.
6. 터치패드 FFC를 시스템 보드에 다시 연결합니다.

#### 다음 단계

1. 배터리를 설치합니다.
2. 베이스 커버를 설치합니다.
3. SD 카드를 설치합니다.
4. 컴퓨터 내부 작업을 마친 후의 절차를 따릅니다.

## 디스플레이 어셈블리

### 디스플레이 어셈블리 제거

#### 전제조건

1. 컴퓨터 내부 작업을 시작하기 전의 절차를 따릅니다.
2. SD 카드를 제거합니다.
3. 베이스 커버를 제거합니다.
4. 배터리 케이블을 연결 해제합니다.
5. WLAN을 제거합니다.

이 작업 정보



6x  
M2.5x6

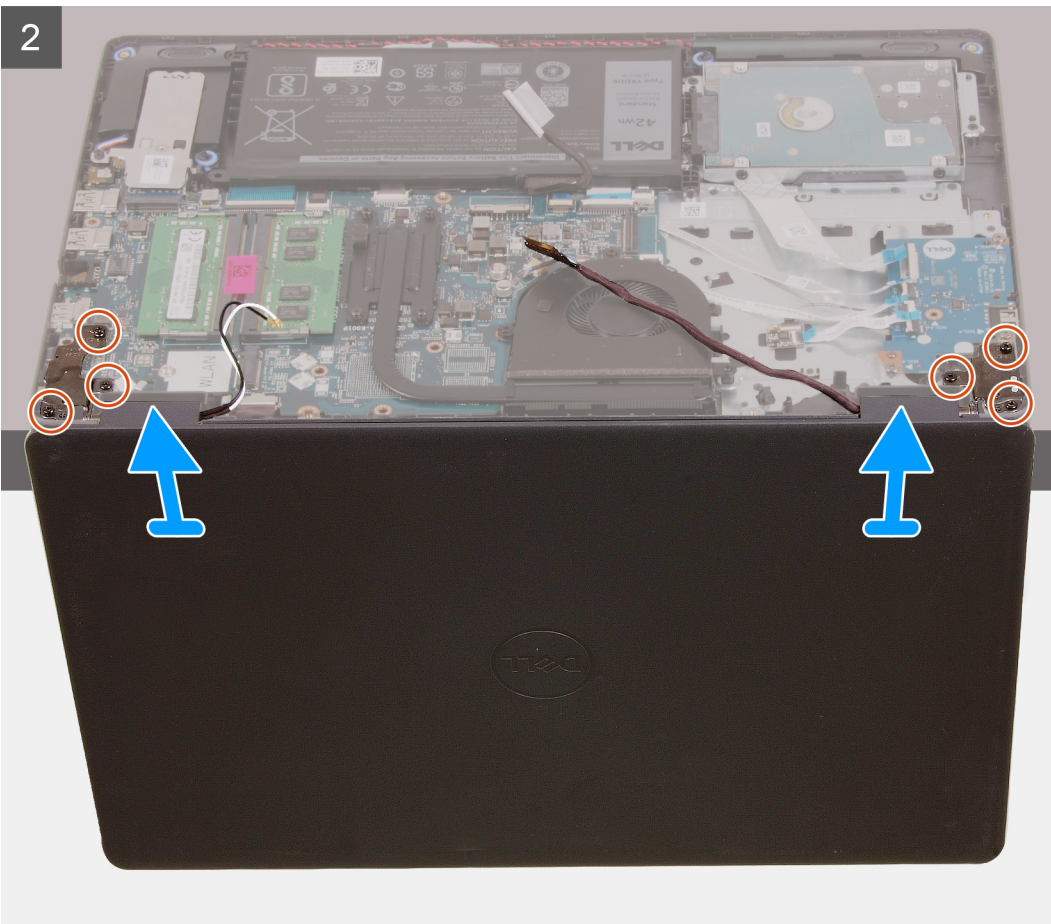
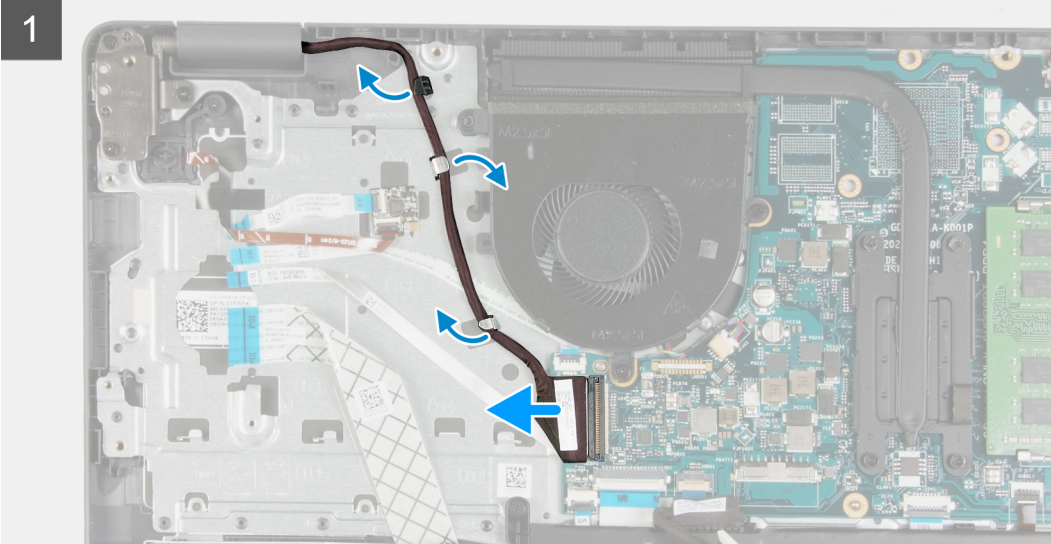
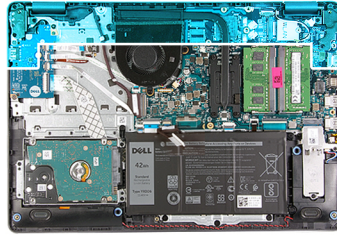

## 단계

1. 디스플레이 케이블을 시스템 보드의 커넥터에서 연결 해제합니다.
2. 라우팅 채널에서 디스플레이 케이블 및 WLAN 안테나 케이블을 빼냅니다.
3. 시스템을 90도 이상의 각도로 열고, 팜레스트가 테이블에 평평하게 놓이고 디스플레이 어셈블리가 테이블 가장자리 위에 오도록 시스템을 테이블 가장자리에 놓습니다.
4. 디스플레이 어셈블리를 제자리에 고정하는 6개의 M2.5x6 나사를 제거합니다.
5. 시스템에서 디스플레이 어셈블리를 제거합니다.

## 디스플레이 어셈블리 설치

### 전제조건

구성 요소를 교체하는 경우 설치 절차를 수행하기 전에 기존 구성 요소부터 제거합니다.

### 이 작업 정보

**이 노트:** 디스플레이 어셈블리를 팜레스트 및 키보드 어셈블리에 장착하기 전에 힌지가 최대한 열려 있는지 확인하십시오.



**6x**  
M2.5x6

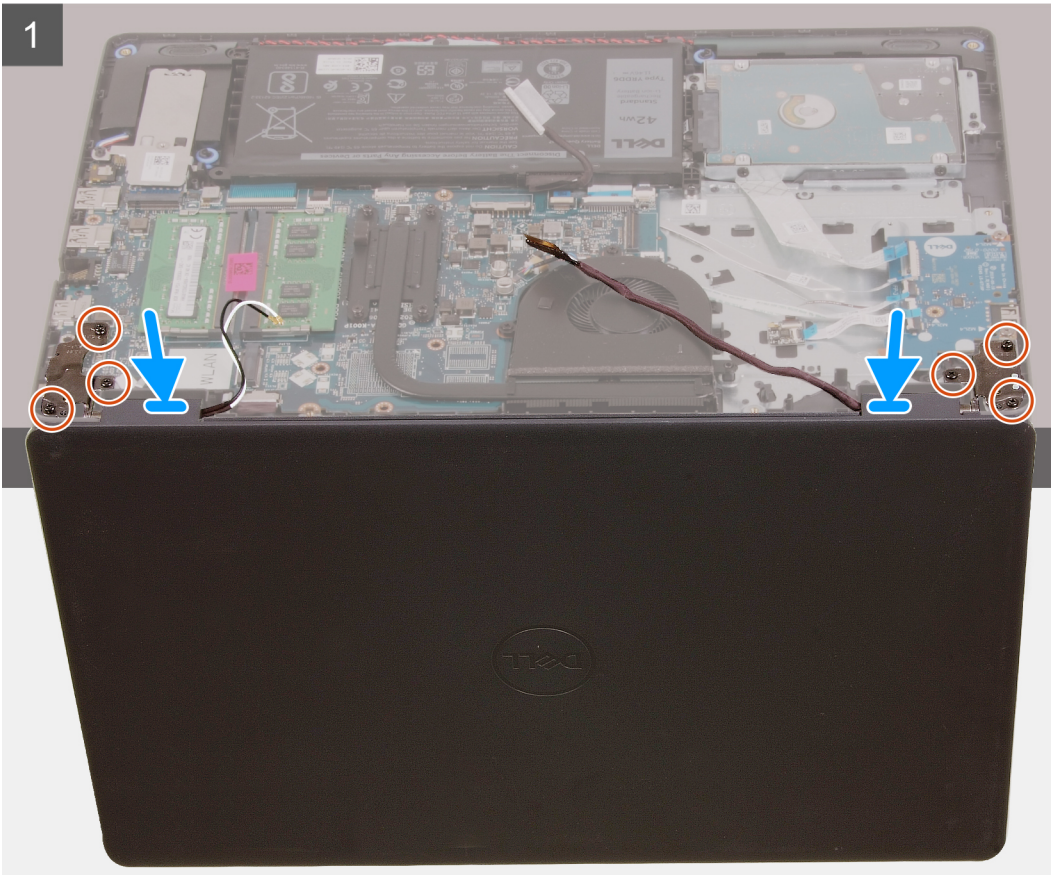
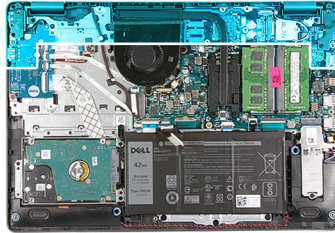

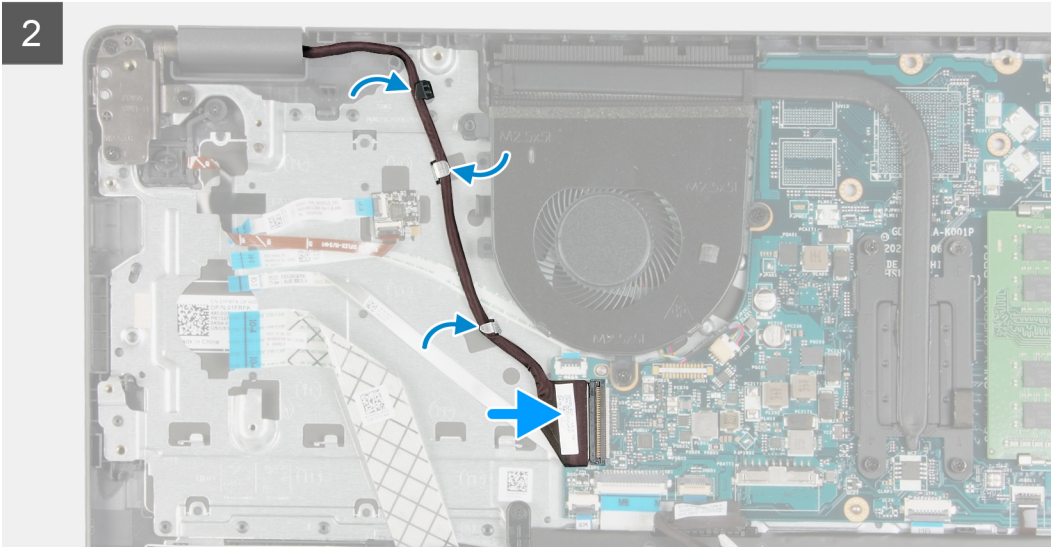

### 단계

1. 시스템을 디스플레이 어셈블리의 힌지 아래에 맞추어 놓습니다.
2. 6개의 M2.5x6 나사를 힌지에 설치하여 디스플레이를 시스템 샷시에 고정합니다.
3. 팜레스트의 라우팅 채널을 통해 디스플레이 케이블과 WLAN 안테나 케이블을 다시 라우팅합니다.
4. 디스플레이 케이블을 시스템 보드의 커넥터에 다시 연결합니다.

### 다음 단계

1. WLAN을 설치합니다.
2. 베이스 커버를 설치합니다.
3. SD 카드를 설치합니다.
4. 컴퓨터 내부 작업을 마친 후의 절차를 따릅니다.

## 디스플레이 베젤

### 디스플레이 베젤 분리

#### 전제조건

1. 컴퓨터 내부 작업을 시작하기 전의 절차를 따릅니다.
2. SD 카드를 제거합니다.
3. 베이스 커버를 제거합니다.
4. 배터리 케이블을 제거합니다.
5. 디스플레이 어셈블리를 제거합니다.

## 이 작업 정보

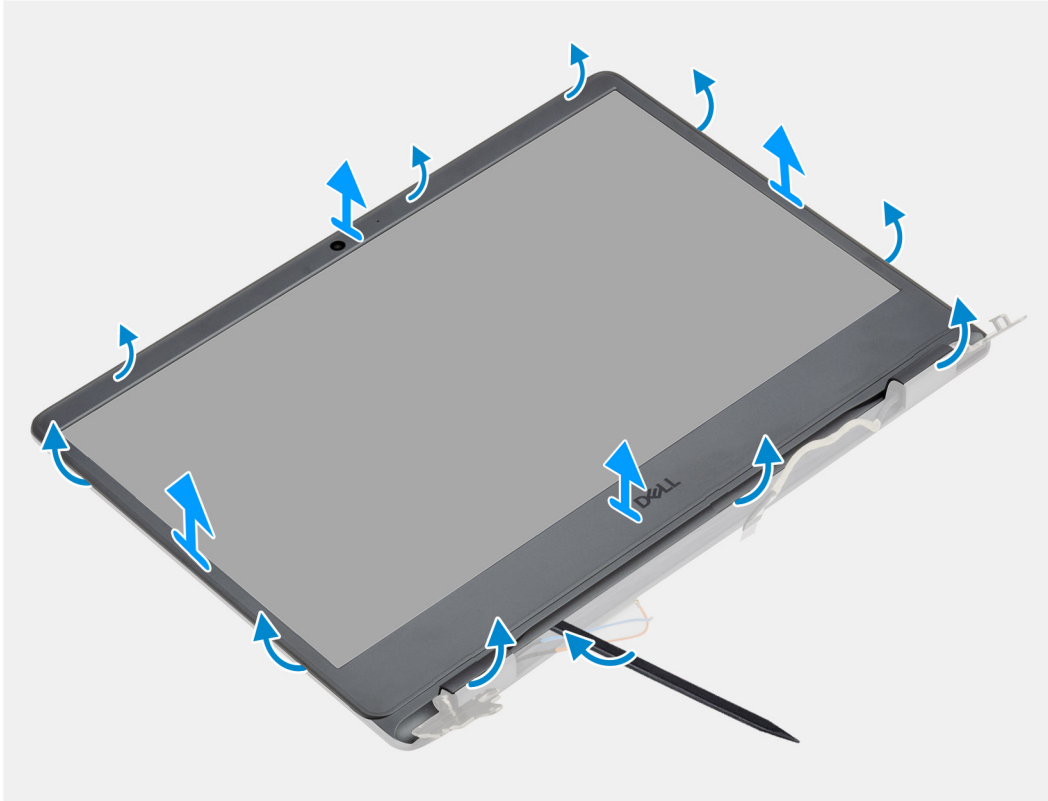

### 단계

1. 디스플레이 어셈블리 왼쪽 및 오른쪽의 안쪽 가장자리에서 디스플레이 베젤을 들어 올려 엽니다.



2. 디스플레이 어셈블리 상단의 안쪽 가장자리에서 디스플레이 베젤을 들어 올려 엽니다.



3. 디스플레이 어셈블리의 하단에 있는 힌지 캡을 들어 올려 엽니다.

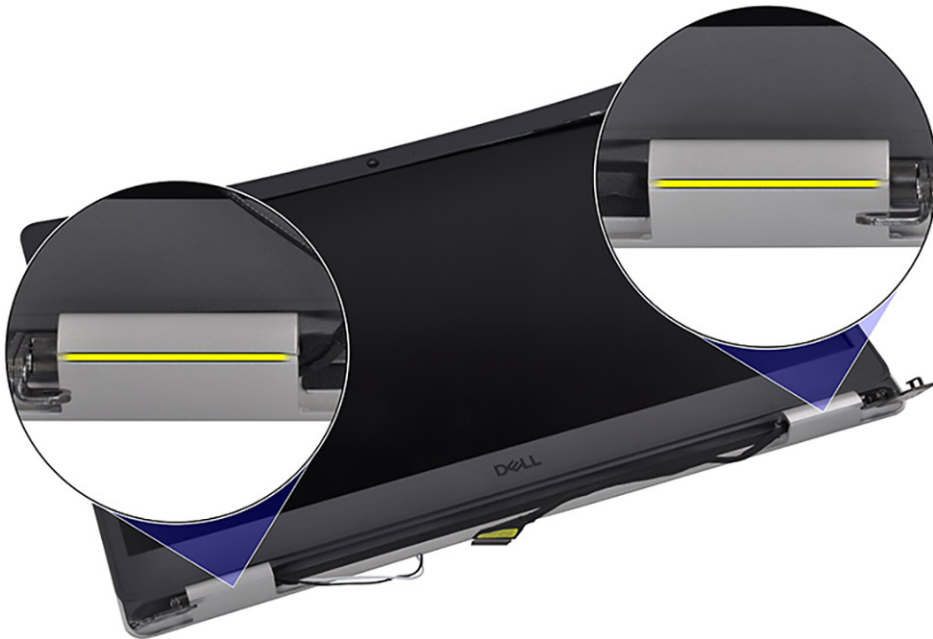

4. 디스플레이 어셈블리 하단의 안쪽 가장자리에서 디스플레이 베젤을 들어 올려 엽니다.



5. 디스플레이 어셈블리에서 디스플레이 베젤을 들어 올려 제거합니다.

**① 노트:** 주의: 스크라이브에 의해 디스플레이 패널에 압력이 가해져 디스플레이 패널이 손상될 수 있으므로 아래 이미지에 표시된 방식대로 스크라이브나 다른 물건을 사용하여 디스플레이 베젤을 들어 올리지 마십시오.



## 디스플레이 베젤 설치

### 전제조건

구성 요소를 교체하는 경우 설치 절차를 수행하기 전에 기존 구성 요소부터 제거합니다.

### 이 작업 정보

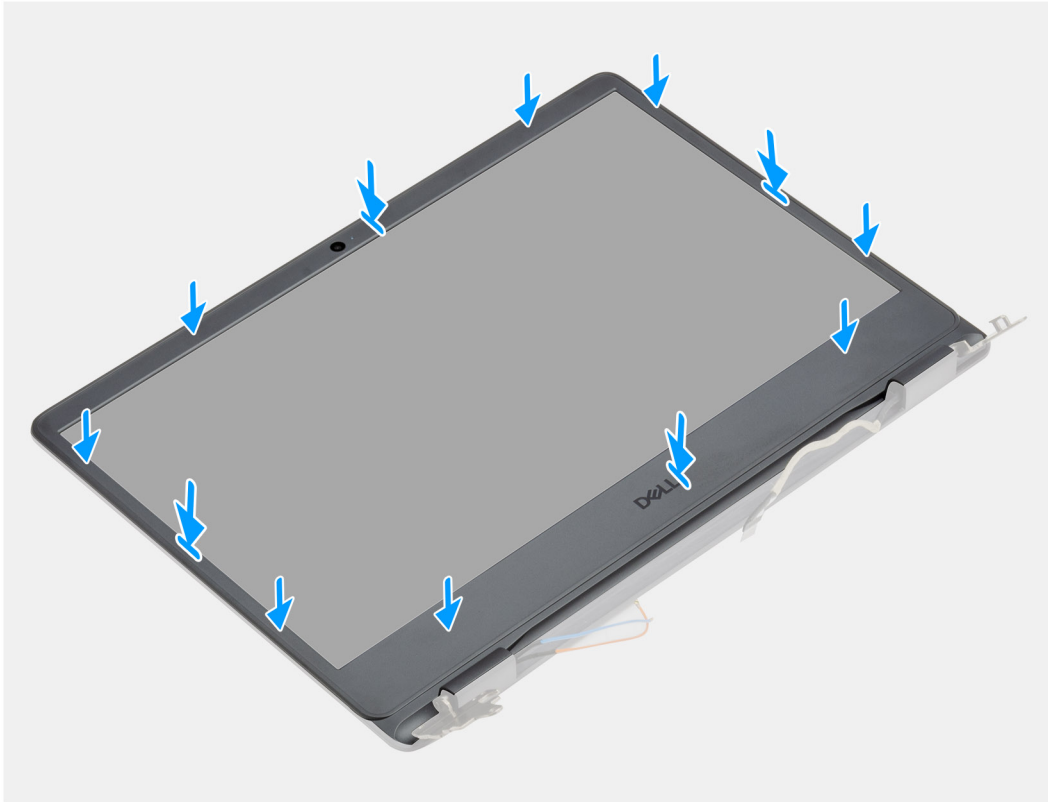

### 단계

디스플레이 베젤을 디스플레이 후면 커버 및 안테나 어셈블리에 맞춘 다음 조심스럽게 디스플레이 베젤을 제자리에 끼워 넣습니다.

### 다음 단계

1. 디스플레이 어셈블리를 설치합니다.
2. 배터리 케이블을 다시 연결합니다.
3. 베이스 커버를 설치합니다.
4. SD 카드를 설치합니다.
5. 컴퓨터 내부 작업을 마친 후의 절차를 따릅니다.

## 카메라

### 카메라 분리

### 전제조건

1. 컴퓨터 내부 작업을 시작하기 전의 절차를 따릅니다.
2. SD 카드를 제거합니다.
3. 베이스 커버를 제거합니다.
4. 배터리 케이블을 연결 해제합니다.
5. WLAN을 제거합니다.

6. 디스플레이 어셈블리를 제거합니다.
7. 디스플레이 베젤을 분리합니다.
8. 디스플레이 패널을 분리합니다.

**이 작업 정보**

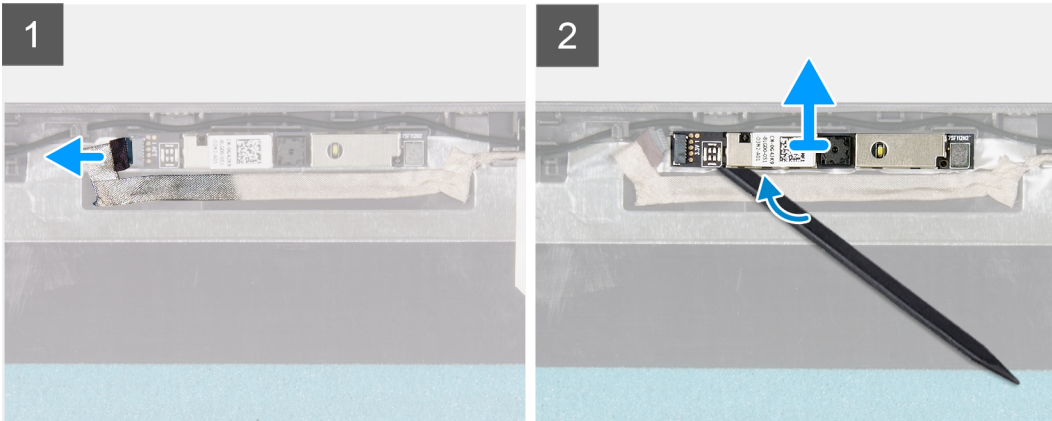
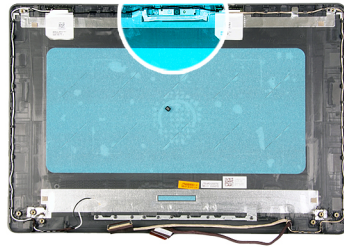

**단계**

1. 카메라 모듈에서 카메라 케이블을 분리합니다.
2. 플라스틱 스크라이브를 사용하여 카메라를 조심스럽게 들어 올려 디스플레이 후면 커버 및 안테나 어셈블리에서 분리합니다.

**카메라 설치**

**전제조건**

구성 요소를 교체하는 경우 설치 절차를 수행하기 전에 기존 구성 요소부터 제거합니다.

## 이 작업 정보

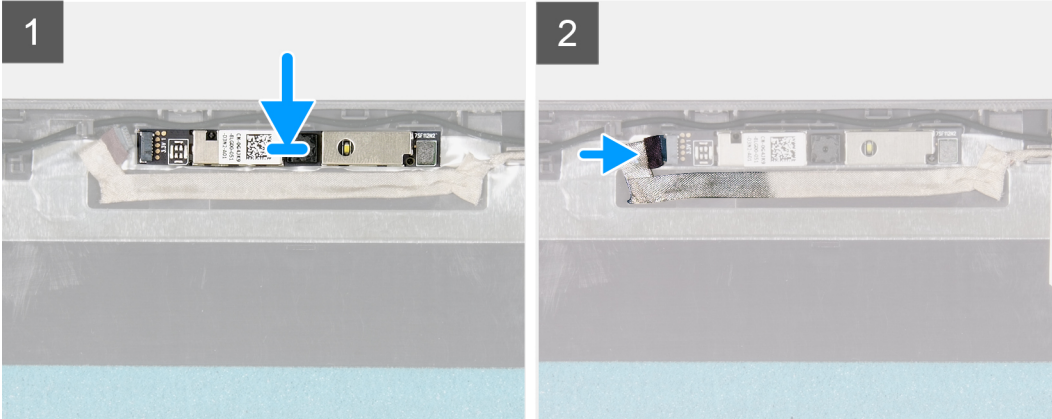
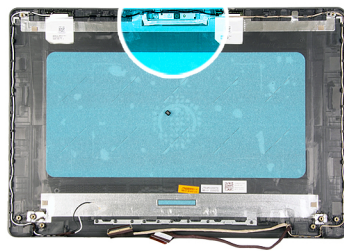

### 단계

1. 정렬 포스트를 사용하여 카메라 모듈을 디스플레이 후면 커버 및 안테나 어셈블리에 부착합니다.
2. 카메라 케이블을 카메라 모듈에 연결합니다.

### 다음 단계

1. 디스플레이 패널을 설치합니다.
2. 디스플레이 베젤을 설치합니다.
3. 디스플레이 어셈블리를 설치합니다.
4. WLAN을 설치합니다.
5. 배터리 케이블을 연결합니다.
6. 베이스 커버를 설치합니다.
7. SD 카드를 설치합니다.
8. 컴퓨터 내부 작업을 마친 후의 절차를 따릅니다.

## 디스플레이 패널

### 디스플레이 패널 제거

#### 전제조건

1. 컴퓨터 내부 작업을 시작하기 전의 절차를 따릅니다.
2. SD 카드를 제거합니다.
3. 베이스 커버를 제거합니다.
4. 배터리를 분리합니다.
5. WLAN을 제거합니다.
6. 디스플레이 어셈블리를 제거합니다.
7. 디스플레이 베젤을 분리합니다.

이 작업 정보



6x  
M2.5x2.5



2x  
M2x2.5

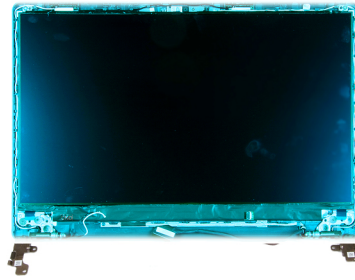

1



2

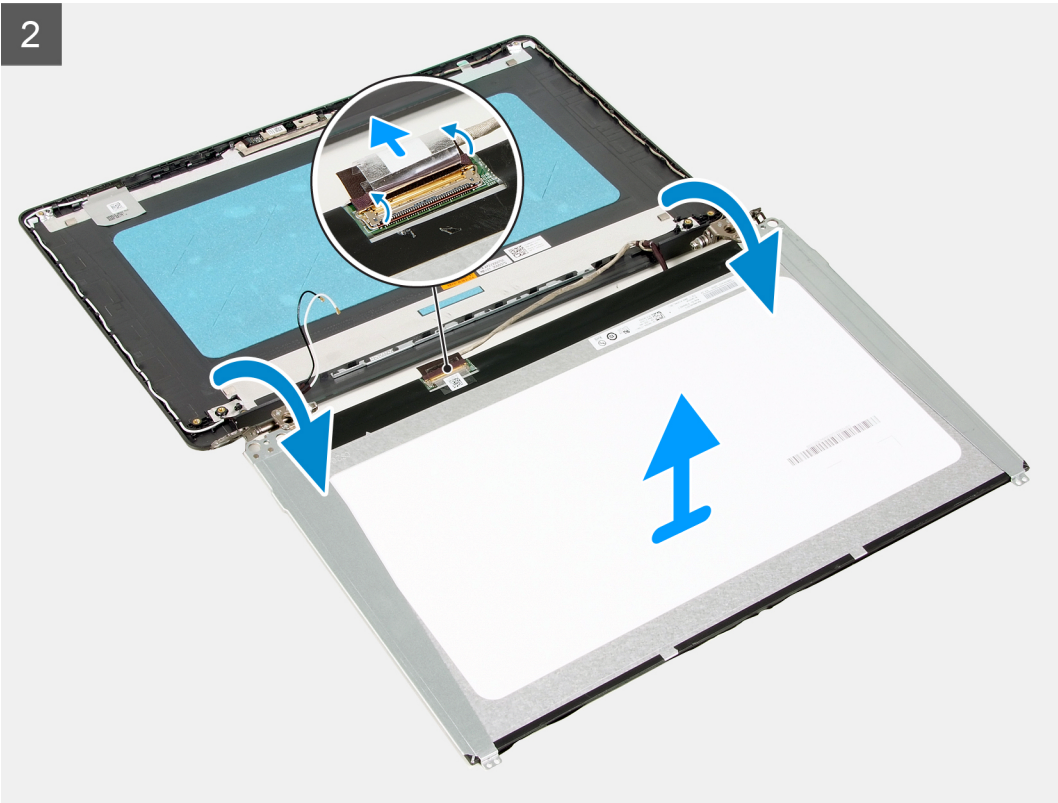

## 단계

1. 디스플레이 패널을 힌지에 고정하는 6개의 M2.5x2.5 나사와 2개의 M2x2.5 나사를 제거합니다.
2. 디스플레이 패널 어셈블리를 조심스럽게 앞으로 뒤집고 디스플레이 케이블을 디스플레이 패널 후면에 고정하는 마일라 테이프를 떼어냅니다.

**① | 노트:** 손상을 방지하기 위해 패널의 표면이 깨끗하고 매끄러운지 확인합니다.

3. 디스플레이 케이블을 디스플레이 패널 어셈블리에서 연결 해제하고 디스플레이 패널을 들어 올려 시스템에서 분리합니다.

**① | 노트:** 패널에서 금속 브래킷을 제거하지 마십시오.

## 디스플레이 패널 설치

### 전제조건

구성 요소를 교체하는 경우 설치 절차를 수행하기 전에 기존 구성 요소부터 제거합니다.

이 작업 정보



6x  
M2.5x2.5



2x  
M2x2.5

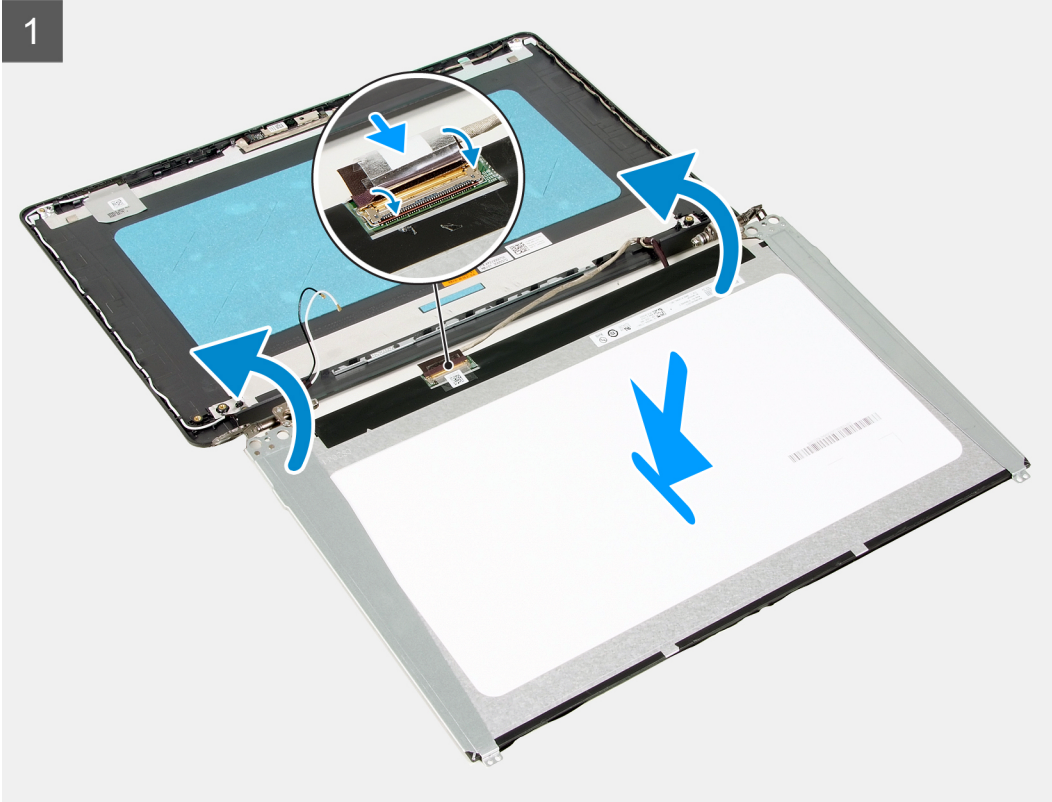
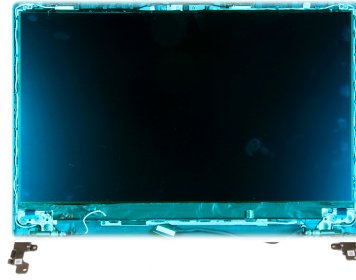

## 단계

1. 디스플레이 패널을 평평하고 깨끗한 표면에 놓습니다.
2. 디스플레이 케이블을 디스플레이 패널 후면의 커넥터에 연결하고 래치를 닫아 케이블을 고정합니다.
3. 디스플레이 케이블을 디스플레이 패널 후면에 고정시키는 테이프를 부착합니다.
4. 디스플레이 패널을 뒤집어 디스플레이 후면 커버 위에 놓습니다.
5. 디스플레이 패널을 디스플레이 후면 커버에 고정하는 6개의 M2x2.5 및 2개의 M2.5x2.5 나사를 장착합니다.

## 다음 단계

1. [디스플레이 패널](#)을 설치합니다.
2. [디스플레이 베젤](#)을 설치합니다.
3. [디스플레이 어셈블리](#)를 설치합니다.
4. [WLAN](#)을 설치합니다.
5. [배터리](#)를 설치합니다.
6. [베이스 커버](#)를 설치합니다.
7. [SD 카드](#)를 설치합니다.
8. [컴퓨터 내부 작업을 마친 후에](#)의 절차를 따릅니다.

# 디스플레이 후면 덮개 및 안테나 조립품

## 디스플레이 후면 커버 제거

### 전제조건

1. [컴퓨터 내부 작업을 시작하기 전에](#)의 절차를 따릅니다.
2. [SD 카드](#)를 제거합니다.
3. [베이스 커버](#)를 제거합니다.
4. [배터리 케이블](#)을 연결 해제합니다.
5. [WLAN](#)을 제거합니다.
6. [디스플레이 어셈블리](#)를 제거합니다.
7. [디스플레이 베젤](#)을 분리합니다.
8. [디스플레이 패널](#)을 분리합니다.

### 이 작업 정보

앞 단계를 모두 수행하고 나면 디스플레이 후면 커버가 남습니다.

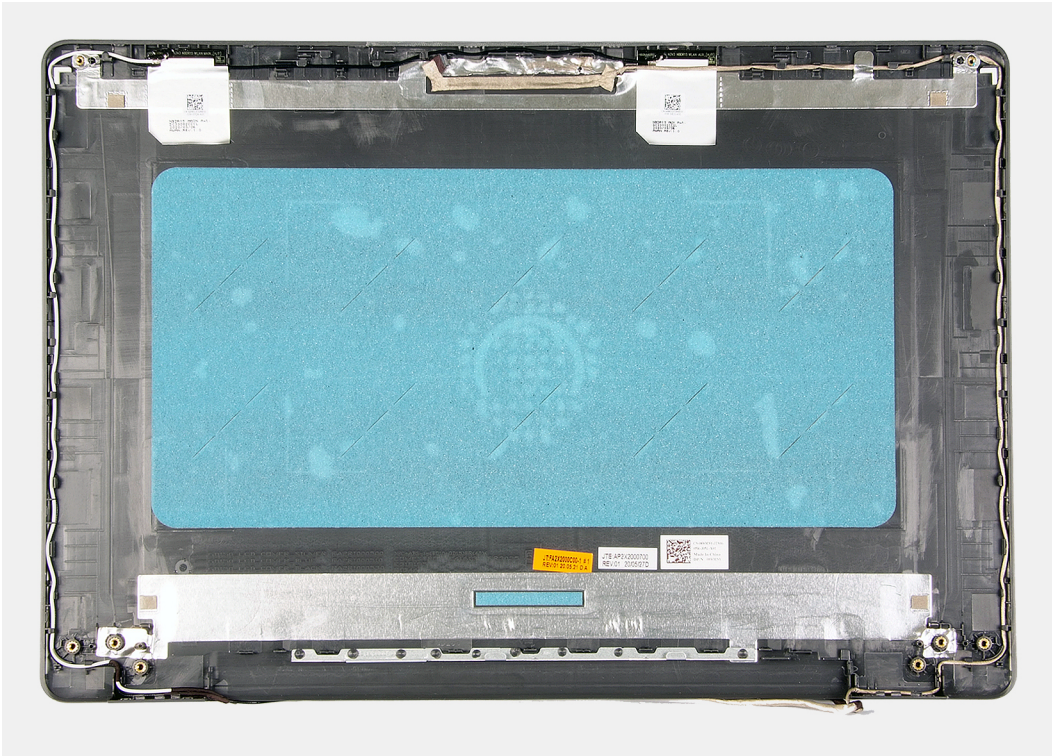

## 디스플레이 후면 커버 설치

### 이 작업 정보

디스플레이 후면 커버를 깨끗하고 평평한 표면에 놓습니다.

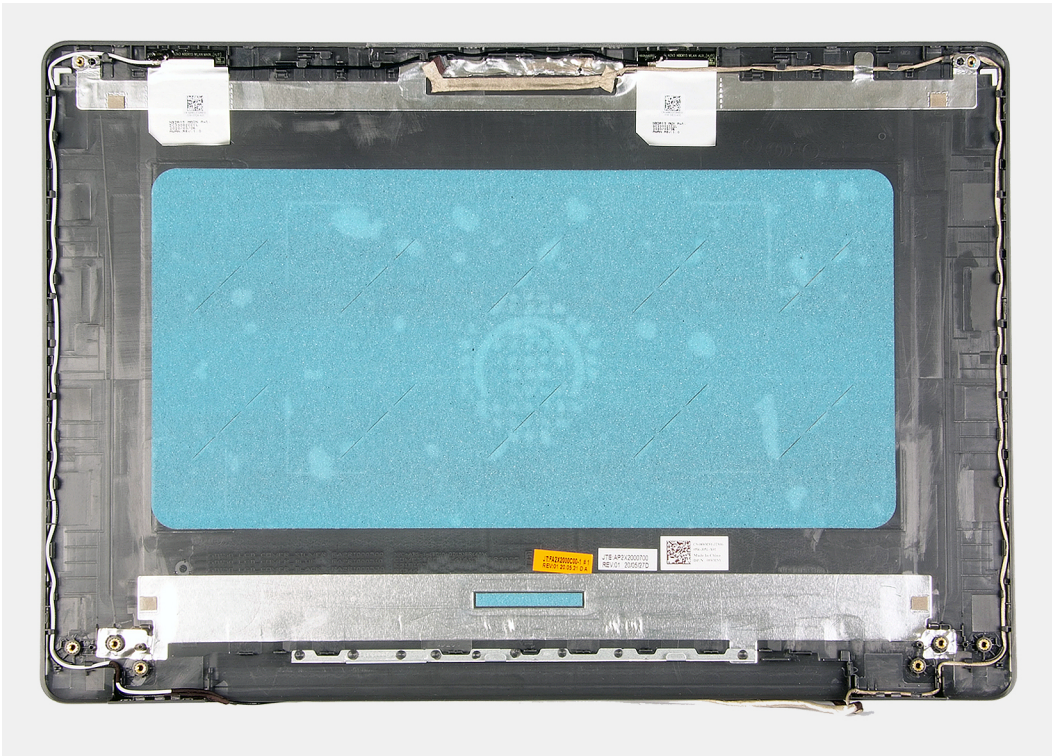

### 다음 단계

1. 디스플레이 패널을 설치합니다.
2. 디스플레이 베젤을 설치합니다.

3. 디스플레이 어셈블리를 설치합니다.
4. WLAN을 설치합니다.
5. 배터리 케이블을 연결합니다.
6. 베이스 커버를 설치합니다.
7. SD 카드를 설치합니다.
8. 컴퓨터 내부 작업을 마친 후의 절차를 따릅니다.

## 카메라

### 카메라 분리

#### 전제조건

1. 컴퓨터 내부 작업을 시작하기 전의 절차를 따릅니다.
2. SD 카드를 제거합니다.
3. 베이스 커버를 제거합니다.
4. 배터리 케이블을 연결 해제합니다.
5. WLAN을 제거합니다.
6. 디스플레이 어셈블리를 제거합니다.
7. 디스플레이 베젤을 분리합니다.
8. 디스플레이 패널을 분리합니다.

#### 이 작업 정보

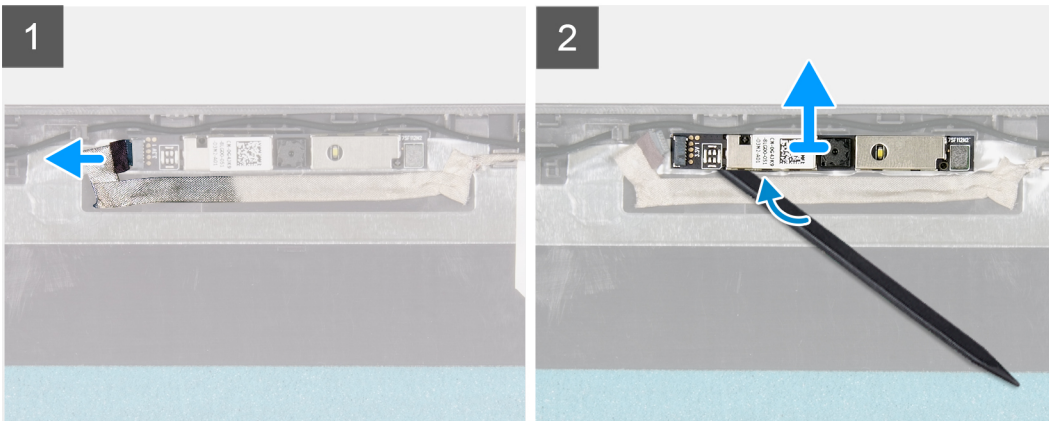
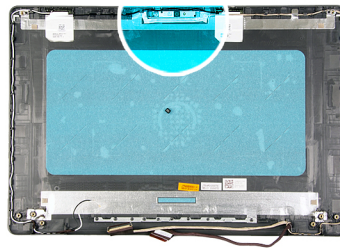

#### 단계

1. 카메라 모듈에서 카메라 케이블을 분리합니다.
2. 플라스틱 스크라이브를 사용하여 카메라를 조심스럽게 들어 올려 디스플레이 후면 커버 및 안테나 어셈블리에서 분리합니다.

# 카메라 설치

## 전제조건

구성 요소를 교체하는 경우 설치 절차를 수행하기 전에 기존 구성 요소부터 제거합니다.

## 이 작업 정보

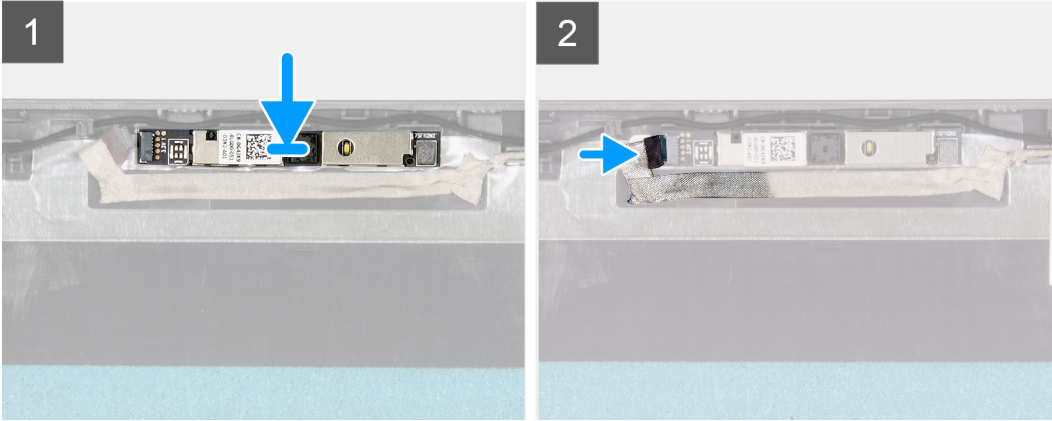
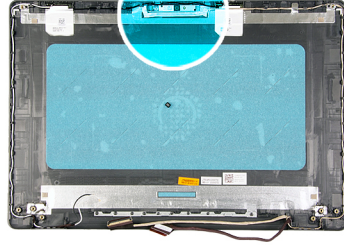

## 단계

1. 정렬 포스트를 사용하여 카메라 모듈을 디스플레이 후면 커버 및 안테나 어셈블리에 부착합니다.
2. 카메라 케이블을 카메라 모듈에 연결합니다.

## 다음 단계

1. 디스플레이 패널을 설치합니다.
2. 디스플레이 베젤을 설치합니다.
3. 디스플레이 어셈블리를 설치합니다.
4. WLAN을 설치합니다.
5. 배터리 케이블을 연결합니다.
6. 베이스 커버를 설치합니다.
7. SD 카드를 설치합니다.
8. 컴퓨터 내부 작업을 마친 후의 절차를 따릅니다.

# 디스플레이 패널

## 디스플레이 패널 제거

## 전제조건

1. 컴퓨터 내부 작업을 시작하기 전의 절차를 따릅니다.
2. SD 카드를 제거합니다.
3. 베이스 커버를 제거합니다.
4. 배터리를 분리합니다.

5. WLAN을 제거합니다.
6. 디스플레이 어셈블리를 제거합니다.
7. 디스플레이 베젤을 분리합니다.

이 작업 정보



6x  
M2.5x2.5



2x  
M2x2.5

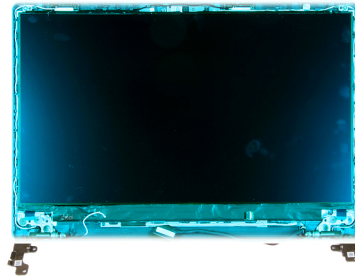

1

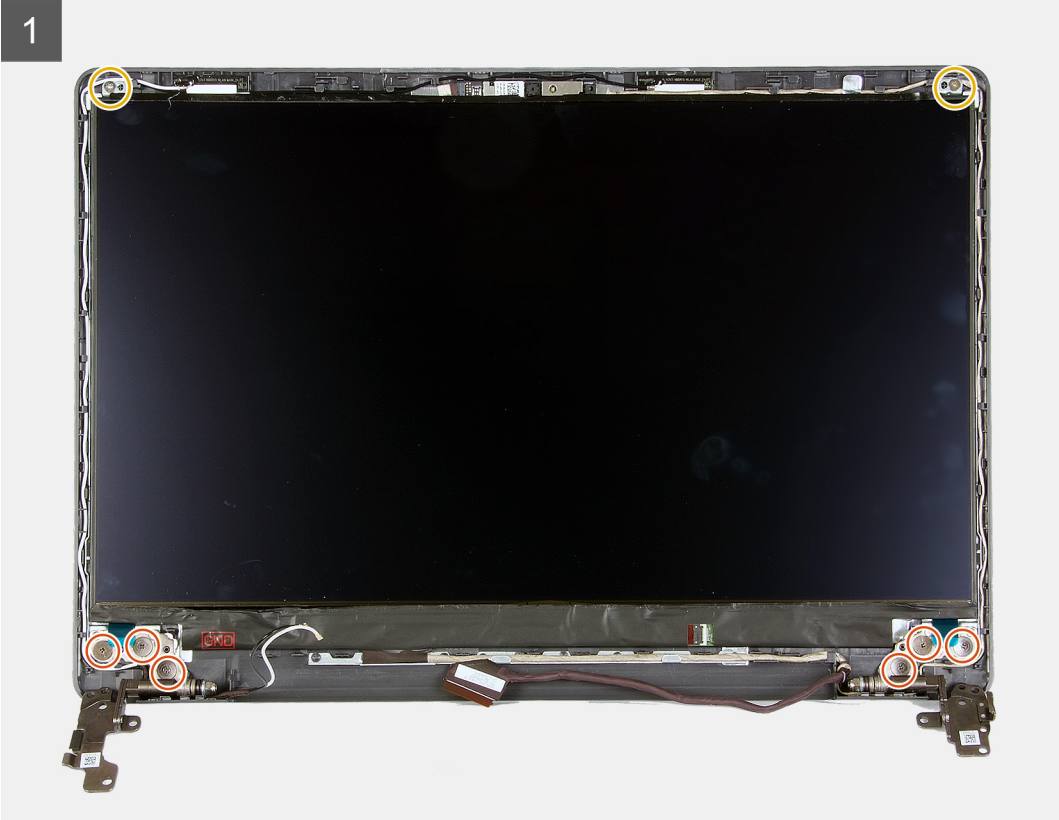

2

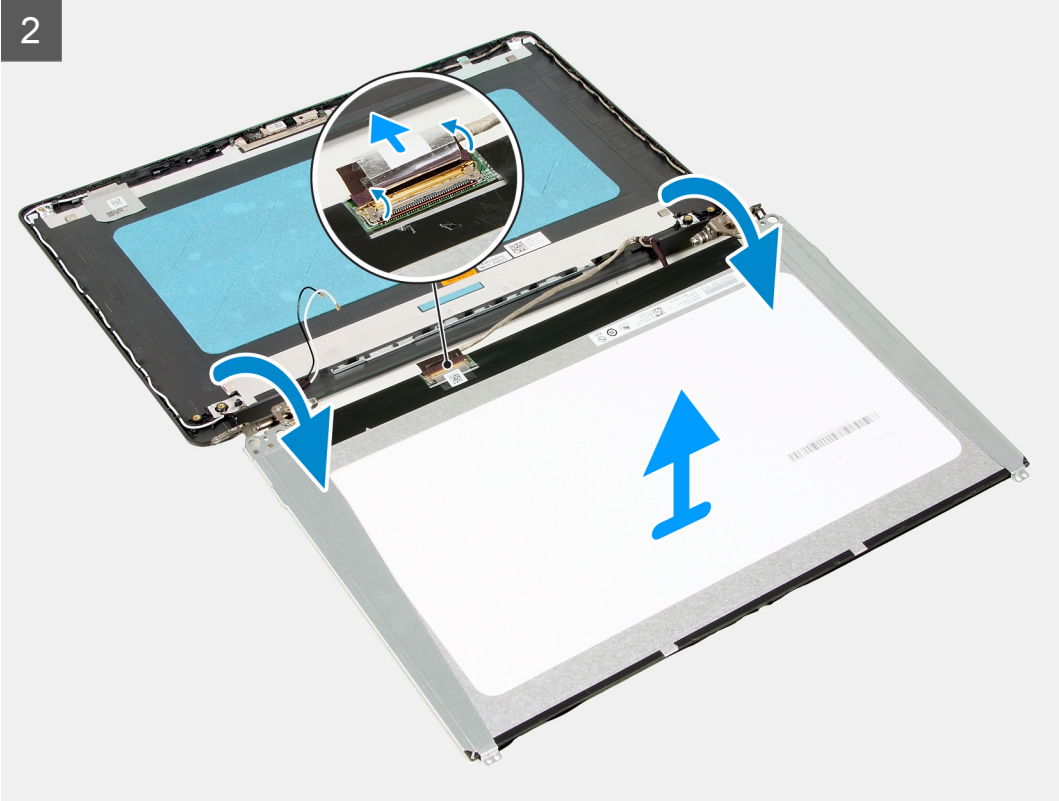

## 단계

1. 디스플레이 패널을 힌지에 고정하는 6개의 M2.5x2.5 나사와 2개의 M2x2.5 나사를 제거합니다.
2. 디스플레이 패널 어셈블리를 조심스럽게 앞으로 뒤집고 디스플레이 케이블을 디스플레이 패널 후면에 고정하는 마일라 테이프를 떼어냅니다.

**① | 노트:** 손상을 방지하기 위해 패널의 표면이 깨끗하고 매끄러운지 확인합니다.

3. 디스플레이 케이블을 디스플레이 패널 어셈블리에서 연결 해제하고 디스플레이 패널을 들어 올려 시스템에서 분리합니다.

**① | 노트:** 패널에서 금속 브래킷을 제거하지 마십시오.

## 디스플레이 패널 설치

### 전제조건

구성 요소를 교체하는 경우 설치 절차를 수행하기 전에 기존 구성 요소부터 제거합니다.

이 작업 정보



6x  
M2.5x2.5



2x  
M2x2.5

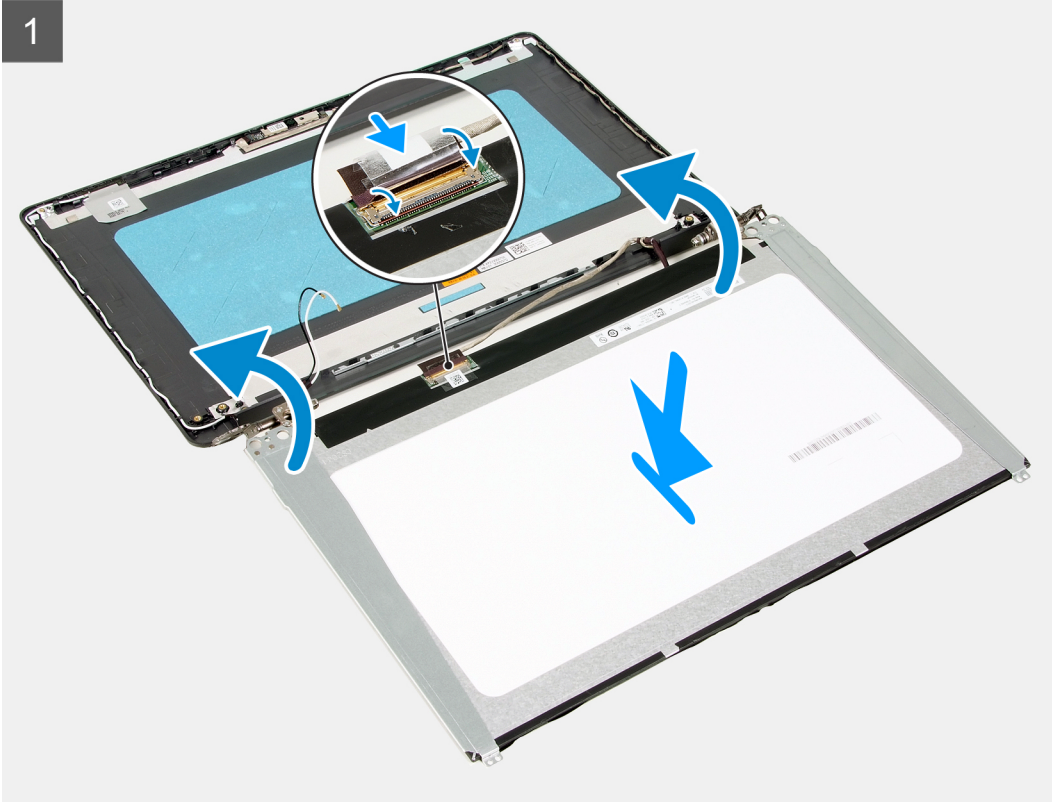
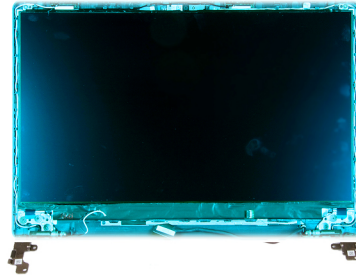

## 단계

1. 디스플레이 패널을 평평하고 깨끗한 표면에 놓습니다.
2. 디스플레이 케이블을 디스플레이 패널 후면의 커넥터에 연결하고 래치를 닫아 케이블을 고정합니다.
3. 디스플레이 케이블을 디스플레이 패널 후면에 고정시키는 테이프를 부착합니다.
4. 디스플레이 패널을 뒤집어 디스플레이 후면 커버 위에 놓습니다.
5. 디스플레이 패널을 디스플레이 후면 커버에 고정하는 6개의 M2x2.5 및 2개의 M2.5x2.5 나사를 장착합니다.

## 다음 단계

1. [디스플레이 패널](#)을 설치합니다.
2. [디스플레이 베젤](#)을 설치합니다.
3. [디스플레이 어셈블리](#)를 설치합니다.
4. [WLAN](#)을 설치합니다.
5. [배터리](#)를 설치합니다.
6. [베이스 커버](#)를 설치합니다.
7. [SD 카드](#)를 설치합니다.
8. [컴퓨터 내부 작업을 마친 후에](#)의 절차를 따릅니다.

# 디스플레이 후면 덮개 및 안테나 조립품

## 디스플레이 후면 커버 제거

### 전제조건

1. [컴퓨터 내부 작업을 시작하기 전에](#)의 절차를 따릅니다.
2. [SD 카드](#)를 제거합니다.
3. [베이스 커버](#)를 제거합니다.
4. [배터리 케이블](#)을 연결 해제합니다.
5. [WLAN](#)을 제거합니다.
6. [디스플레이 어셈블리](#)를 제거합니다.
7. [디스플레이 베젤](#)을 분리합니다.
8. [디스플레이 패널](#)을 분리합니다.

### 이 작업 정보

앞 단계를 모두 수행하고 나면 디스플레이 후면 커버가 남습니다.

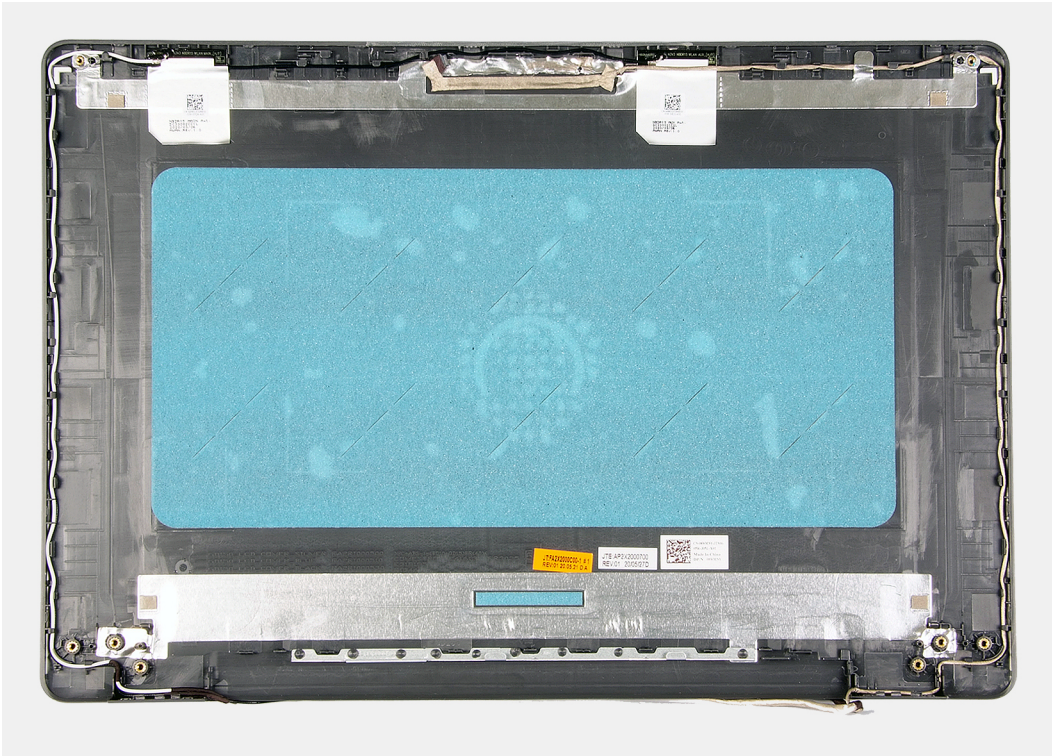

## 디스플레이 후면 커버 설치

### 이 작업 정보

디스플레이 후면 커버를 깨끗하고 평평한 표면에 놓습니다.

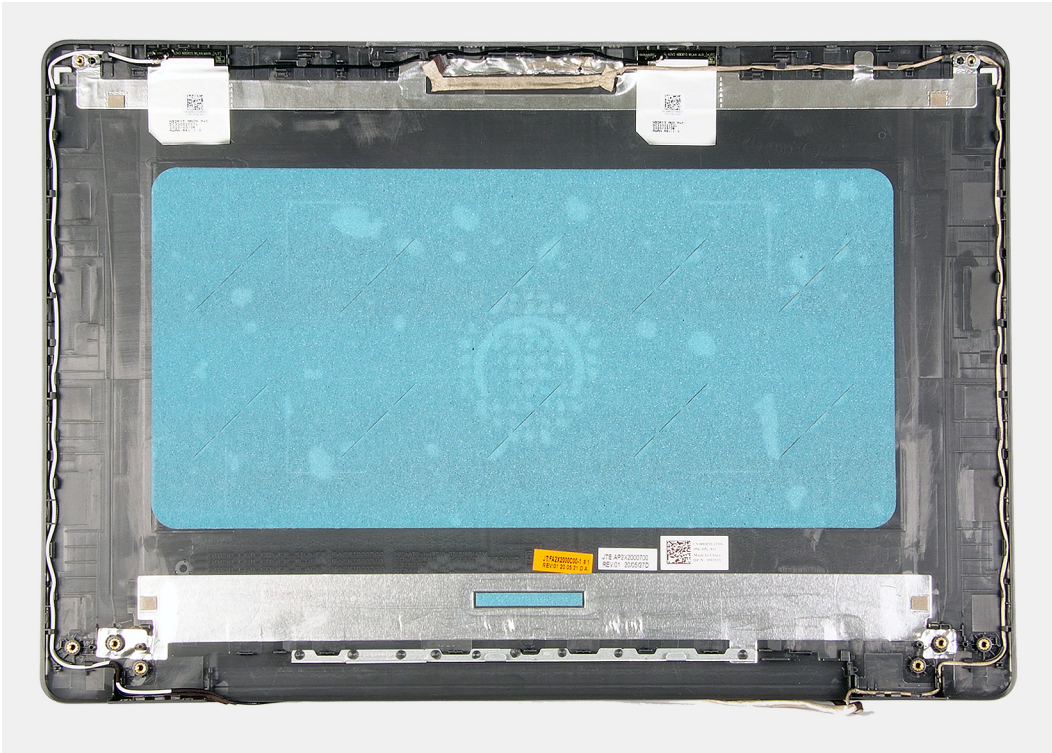

### 다음 단계

1. 디스플레이 패널을 설치합니다.

2. 디스플레이 베젤을 설치합니다.
3. 디스플레이 어셈블리를 설치합니다.
4. WLAN을 설치합니다.
5. 배터리 케이블을 연결합니다.
6. 베이스 커버를 설치합니다.
7. SD 카드를 설치합니다.
8. 컴퓨터 내부 작업을 마친 후의 절차를 따릅니다.

## 전원 버튼

### 전원 버튼 제거

#### 전제조건

1. 컴퓨터 내부 작업을 시작하기 전의 절차를 따릅니다.
2. SD 카드를 제거합니다.
3. 베이스 커버를 제거합니다.
4. 배터리 케이블을 연결 해제합니다.
5. IO 보드를 분리합니다.

#### 이 작업 정보



2x  
M2x3

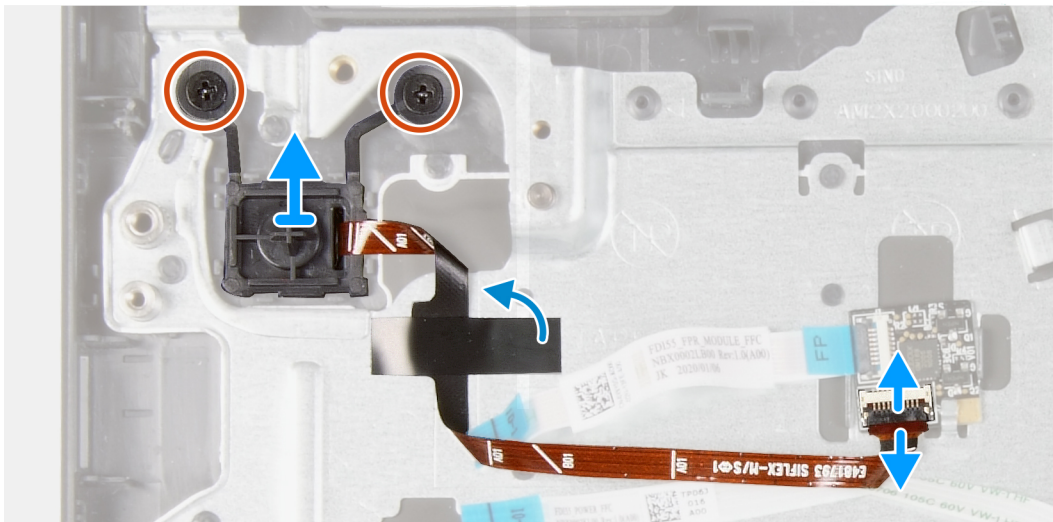
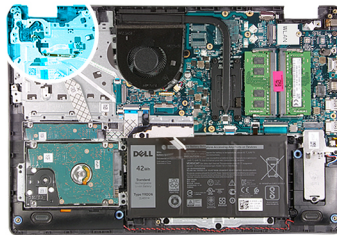

#### 단계

1. 전원 버튼을 팜레스트에 고정하는 2개의 M2x3 나사를 제거합니다.
2. 전원 버튼 케이블을 연결 해제하고 시스템에서 전원 버튼을 제거합니다.

## 전원 버튼 설치

### 전제조건

구성 요소를 교체하는 경우 설치 절차를 수행하기 전에 기존 구성 요소부터 제거합니다.

### 이 작업 정보



2x  
M2x3

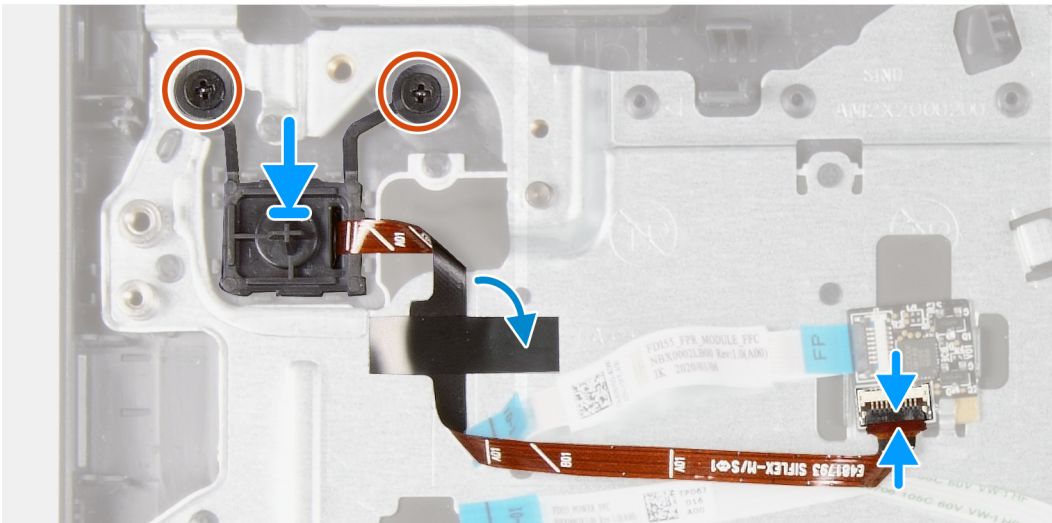
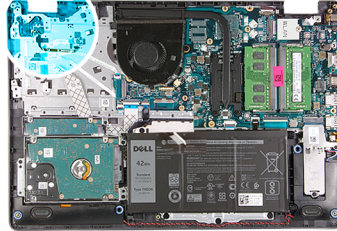

**이** **노트:** Vostro 3501에서 지문 인식기 어셈블리가 장착된 전원 버튼을 교체/재설치하는 경우, 팜레스트에 제대로 접지되도록 마일라 스티커를 지문 인식기 FPC에 부착해야 합니다. 마일라 스티커는 지문 인식기 어셈블리가 장착된 새 교체용 전원 버튼과 함께 포장되어 제공됩니다.

### 단계

1. 전원 버튼 보드를 팜레스트의 슬롯에 놓습니다.
2. 2개의 M2x3 나사를 설치하여 전원 버튼을 팜레스트에 고정합니다.
3. 시스템 보드의 커넥터에 전원 버튼 케이블을 연결합니다.

### 다음 단계

1. IO 보드를 설치합니다.
2. 배터리 케이블을 연결합니다.
3. 베이스 커버를 설치합니다.
4. SD 카드를 설치합니다.
5. 컴퓨터 내부 작업을 마친 후의 절차를 따릅니다.

# 시스템 보드

## 시스템 보드(Realtek 오디오) 제거

### 전제조건

1. 컴퓨터 내부 작업을 시작하기 전의 절차를 따릅니다.
2. SD 카드를 제거합니다.
3. 베이스 커버를 제거합니다.
4. 배터리를 제거합니다.
5. WLAN을 제거합니다.
6. SSD를 제거합니다.
7. 메모리를 분리합니다.
8. 시스템 팬을 제거합니다.
9. 방열판을 제거합니다.  
① **노트:** 방열판과 함께 시스템 보드를 제거할 수 있습니다.
10. 디스플레이 어셈블리를 제거합니다.

이 작업 정보



1x  
M2x4

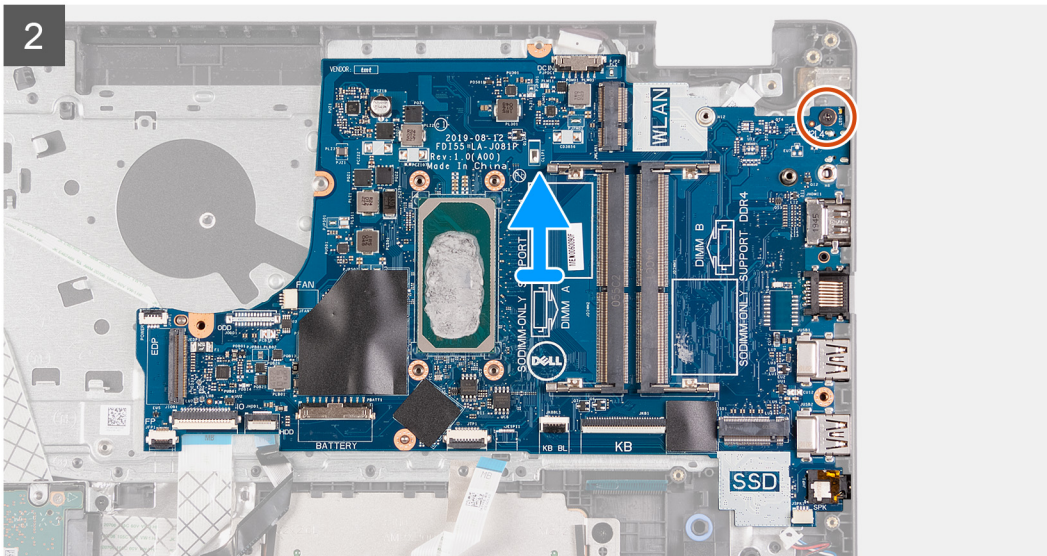
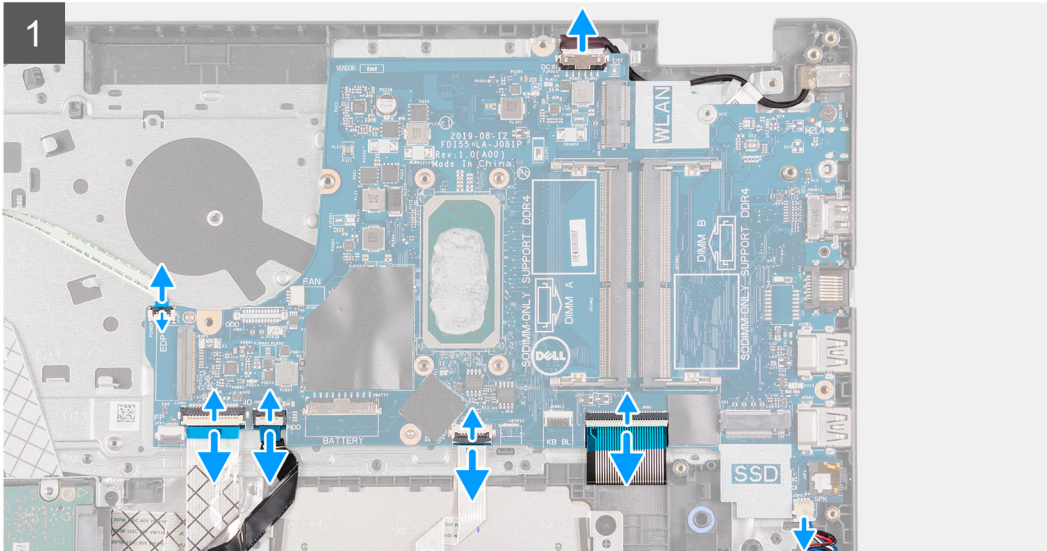
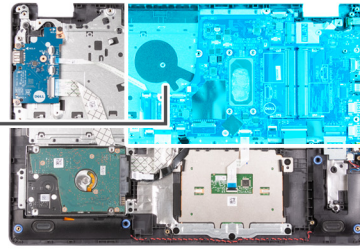

2x  
M2.5x5



1x  
M2x4

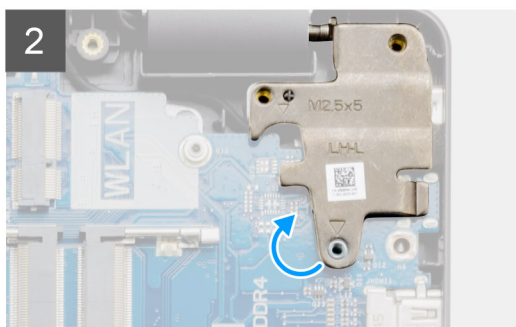
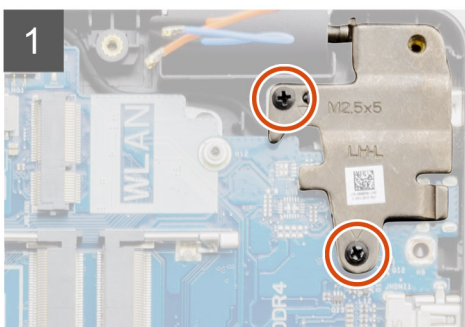
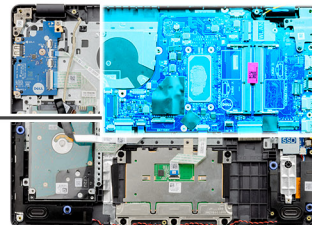

## 단계

1. 다음 케이블을 시스템 보드에서 연결 해제합니다.
  - a. 스피커 케이블
  - b. 키보드 FFC
  - c. 전원 어댑터 포트 케이블
  - d. 키보드 백라이트 FFC
  - e. 터치패드 FFC
  - f. 하드 드라이브 FFC
  - g. IO 보드 FFC
  - h. 지문 인식기 FFC
  - i. 전원 버튼 FFC
2. 시스템 보드를 팜레스트에 고정하는 1개의 M2x4 나사를 제거합니다.
3. 시스템 보드를 샤페에서 조심스럽게 들어 올립니다.

## 시스템 보드(Realtek 오디오) 설치

### 전제조건

구성 요소를 교체하는 경우 설치 절차를 수행하기 전에 기존 구성 요소부터 제거합니다.

## 이 작업 정보



1x  
M2x4

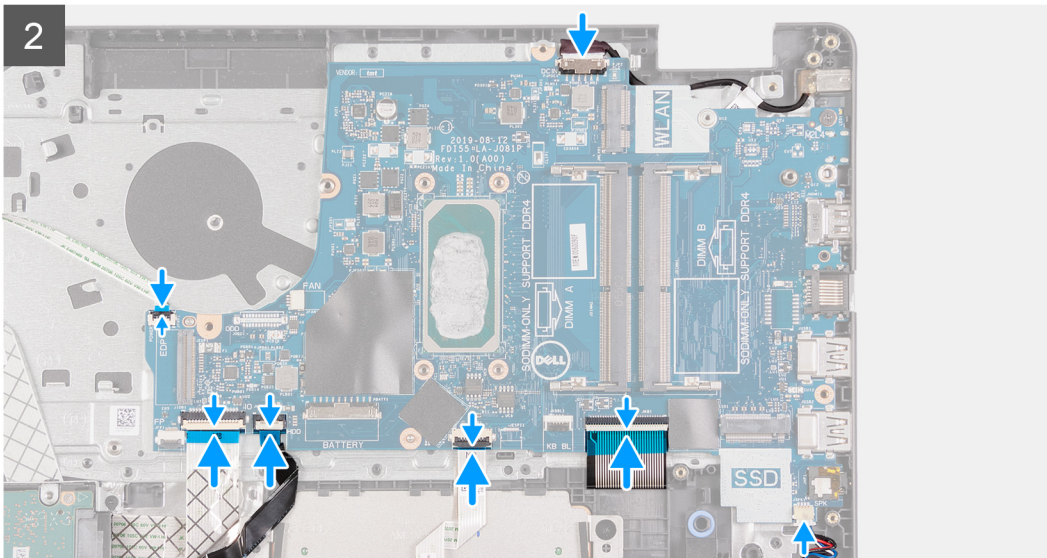
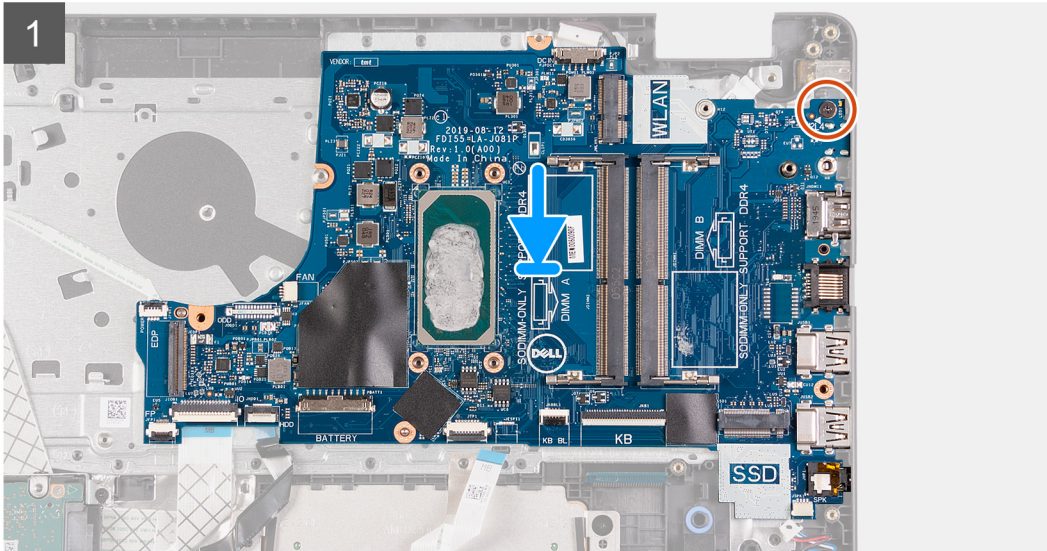
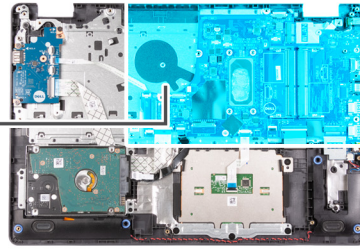

## 단계

1. 시스템 보드를 팜레스트에 맞추어 놓습니다.
2. 시스템 보드를 팜레스트에 고정하는 1개의 M2x4 나사를 장착합니다.
3. 시스템 보드에 다음 케이블을 연결합니다:
  - a. 스피커 케이블
  - b. 키보드 FFC
  - c. 키보드 백라이트 FFC
  - d. 터치패드 FFC
  - e. 하드 드라이브 FFC
  - f. IO 보드 FFC
  - g. 전원 어댑터 포트 케이블

- h. 지문 인식기 FFC
- i. 전원 버튼 FFC

#### 다음 단계

1. 디스플레이 어셈블리를 설치합니다.
2. 방열판을 설치합니다.
3. 시스템 팬을 설치합니다.
4. 메모리를 설치합니다.
5. SSD를 설치합니다.
6. WLAN을 설치합니다.
7. 배터리를 설치합니다.
8. 베이스 커버를 설치합니다.
9. SD 카드를 설치합니다.
10. 컴퓨터 내부 작업을 마친 후에의 절차를 따릅니다.

## 시스템 보드(Cirrus Logic 오디오) 제거

#### 전제조건

1. 컴퓨터 내부 작업을 시작하기 전의 절차를 따릅니다.
2. SD 카드를 제거합니다.
3. 베이스 커버를 제거합니다.
4. 배터리를 제거합니다.
5. WLAN을 제거합니다.
6. SSD를 제거합니다.
7. 메모리를 분리합니다.
8. 시스템 팬을 제거합니다.
9. 방열판을 제거합니다.
  - ① **노트:** 방열판과 함께 시스템 보드를 제거할 수 있습니다.
10. 디스플레이 어셈블리를 제거합니다.

# 이 작업 정보



2x  
M2x4

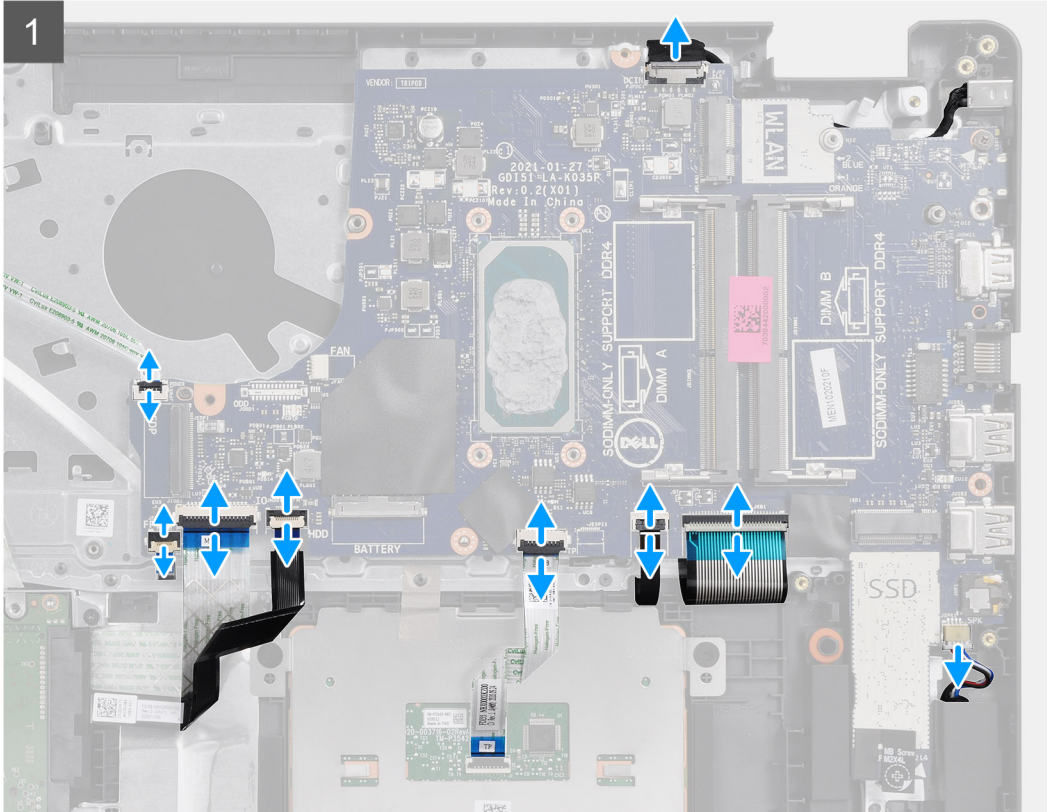
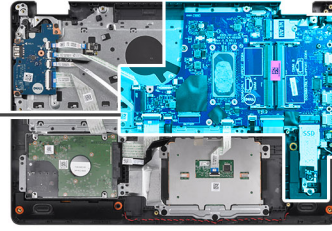

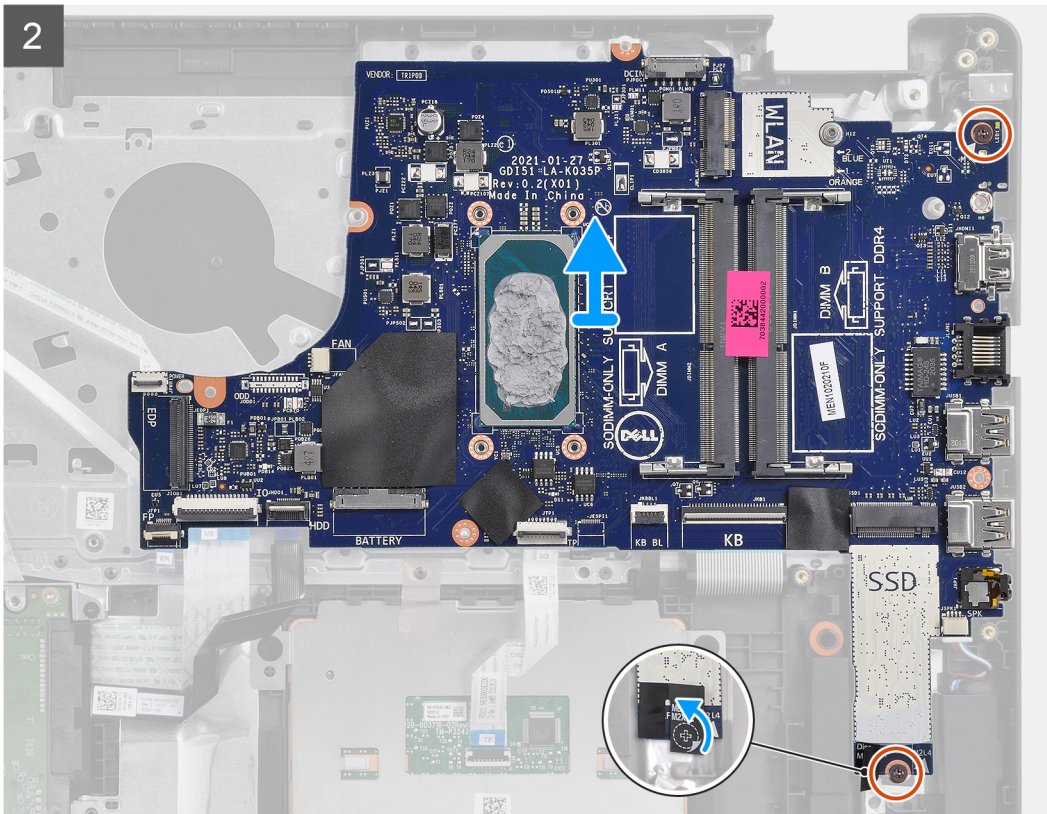

## 단계

1. 다음 케이블을 시스템 보드에서 연결 해제합니다.
  - a. 스피커 케이블
  - b. 키보드 FFC
  - c. 전원 어댑터 포트 케이블
  - d. 키보드 백라이트 FFC
  - e. 터치패드 FFC
  - f. 하드 드라이브 FFC
  - g. IO 보드 FFC
  - h. 지문 인식기 FFC
  - i. 전원 버튼 FFC
2. 마일라 테이프를 나사 구멍 위에서 떼어냅니다.
3. 시스템 보드를 팜레스트에 고정하는 2개의 M2x4 나사를 제거합니다.
4. 시스템 보드를 새시에서 조심스럽게 들어 올립니다.

## 시스템 보드(Cirrus Logic 오디오) 설치

### 전제조건

구성 요소를 교체하는 경우 설치 절차를 수행하기 전에 기존 구성 요소부터 제거합니다.

이 작업 정보



2x  
M2x4

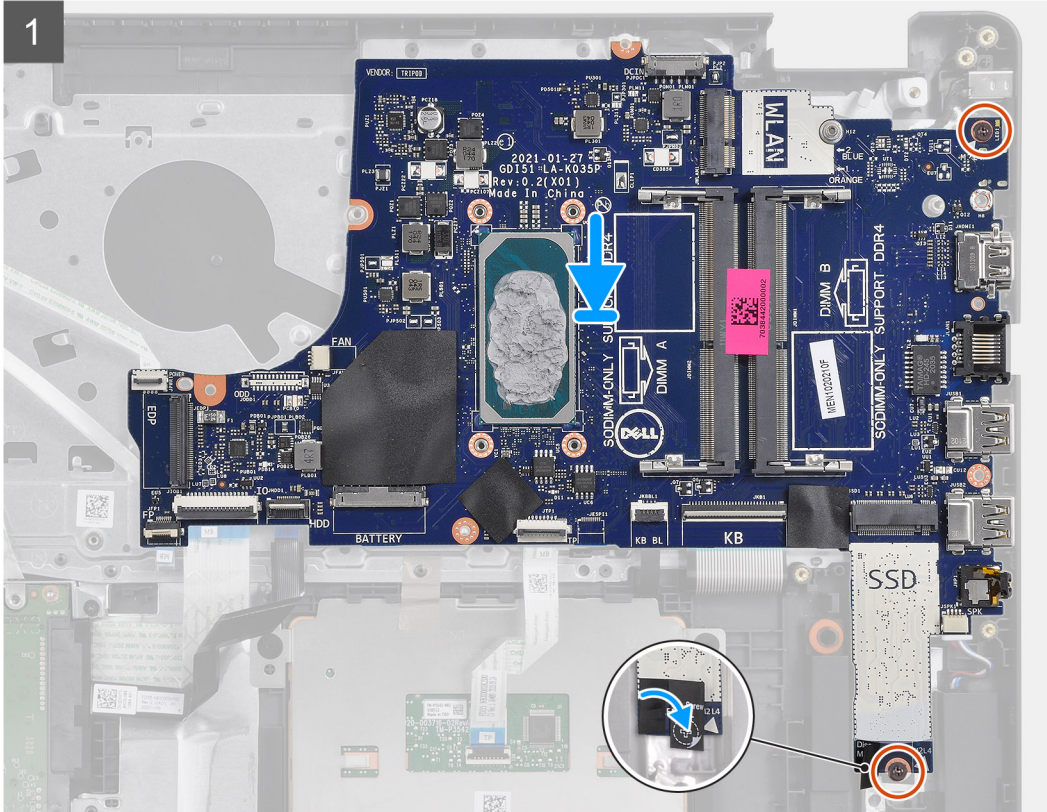
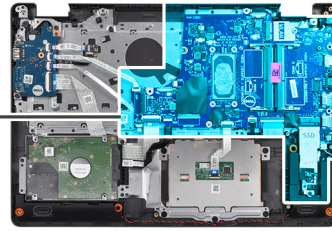

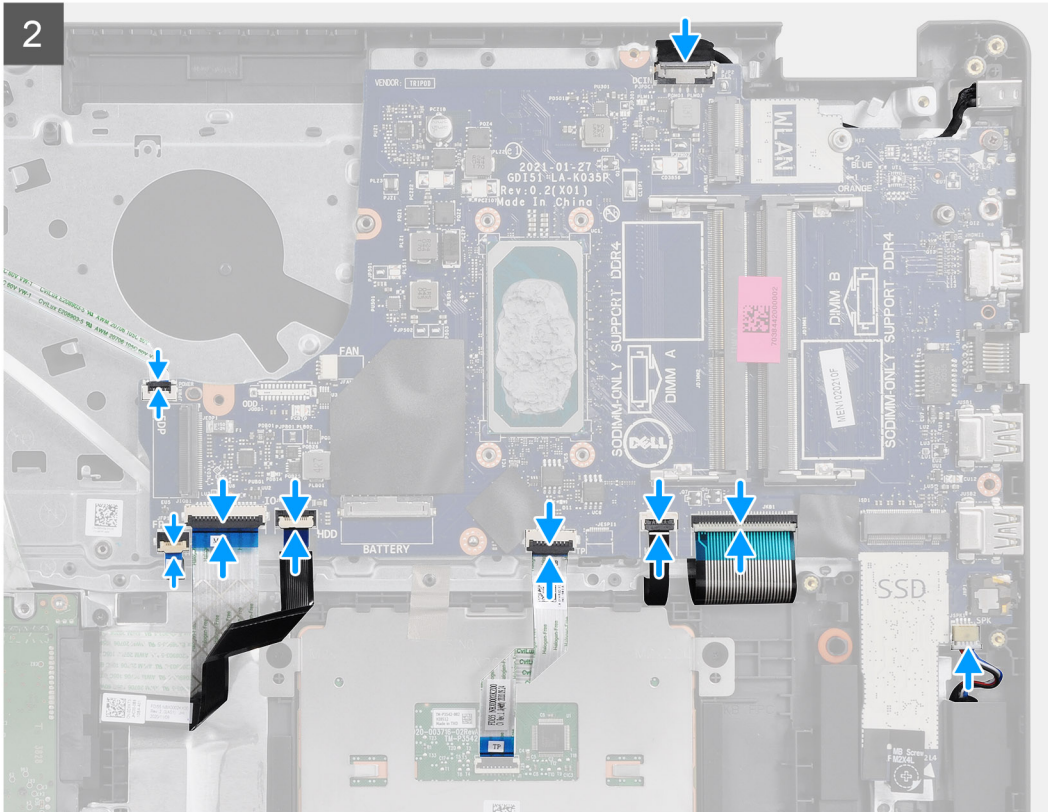

## 단계

1. 시스템 보드를 팜레스트에 맞추어 놓습니다.
2. 마일라 테이프를 나사 구멍 위에서 떼어냅니다.
3. 시스템 보드를 팜레스트에 고정하는 2개의 M2x4 나사를 장착합니다.
4. 시스템 보드에 다음 케이블을 연결합니다:
  - a. 스피커 케이블
  - b. 키보드 FFC
  - c. 키보드 백라이트 FFC
  - d. 터치패드 FFC
  - e. 하드 드라이브 FFC
  - f. IO 보드 FFC
  - g. 전원 어댑터 포트 케이블
  - h. 지문 인식기 FFC
  - i. 전원 버튼 FFC

## 다음 단계

1. 디스플레이 어셈블리를 설치합니다.
2. 방열판을 설치합니다.
3. 시스템 팬을 설치합니다.
4. 메모리를 설치합니다.
5. SSD를 설치합니다.
6. WLAN을 설치합니다.
7. 배터리를 설치합니다.
8. 베이스 커버를 설치합니다.
9. SD 카드를 설치합니다.
10. 컴퓨터 내부 작업을 마친 후의 절차를 따릅니다.

# 전원 어댑터 포트

## 전원 어댑터 포트 제거

### 전제조건

1. 컴퓨터 내부 작업을 시작하기 전의 절차를 따릅니다.
2. SD 카드를 제거합니다.
3. 베이스 커버를 제거합니다.
4. 배터리 케이블을 제거합니다.
5. WLAN을 제거합니다.
6. SSD를 제거합니다.
7. 시스템 팬을 제거합니다.
8. 디스플레이 어셈블리를 제거합니다.
9. 시스템 보드를 제거합니다.

**① 노트:** 방열판과 함께 시스템 보드를 제거할 수 있습니다.

### 이 작업 정보

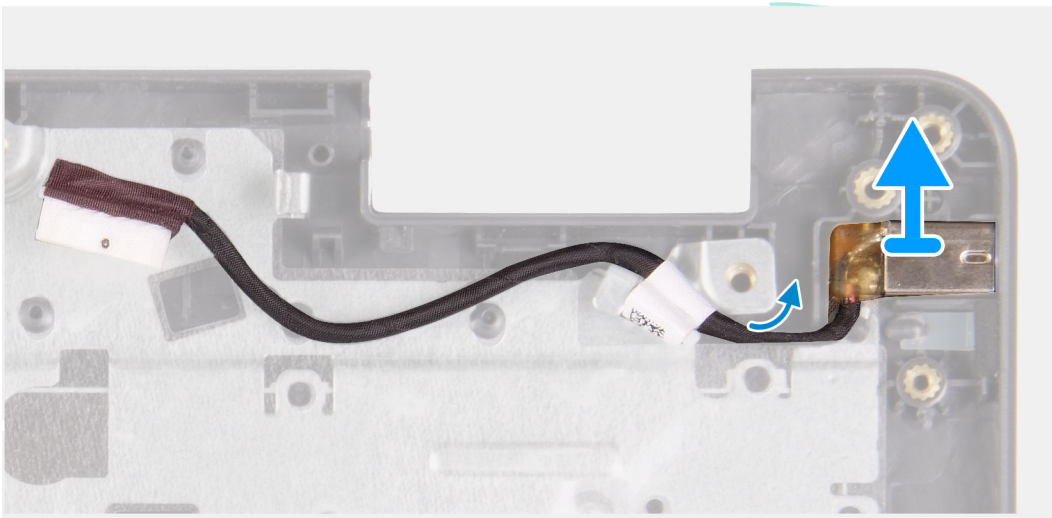
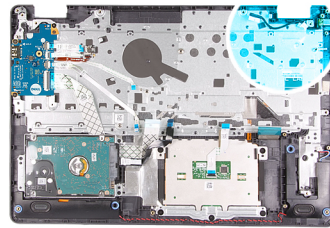

### 단계

1. 전원 어댑터 포트 모듈을 시스템 보드에서 연결 해제하여 라우팅 해제합니다.
2. 시스템에서 전원 어댑터 포트 모듈을 제거합니다.

## 전원 어댑터 포트 설치

### 전제조건

구성 요소를 교체하는 경우 설치 절차를 수행하기 전에 기존 구성 요소부터 제거합니다.

## 이 작업 정보

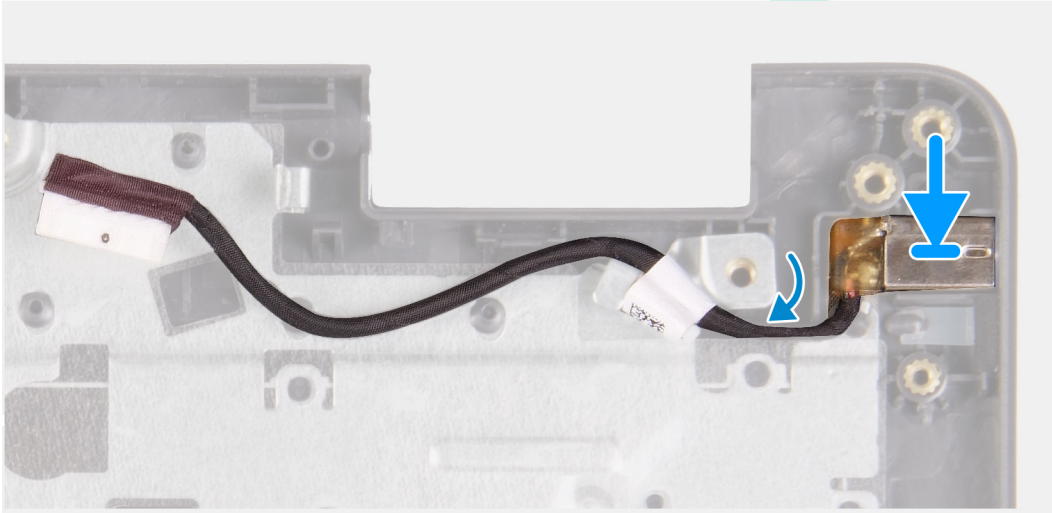
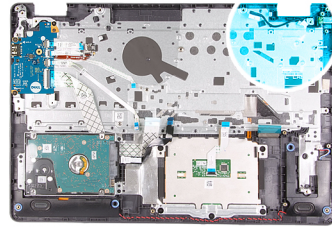

### 단계

전원 어댑터 포트 모듈을 팜레스트에 제공된 슬롯에 놓습니다.

### 다음 단계

1. 시스템 보드를 설치합니다.
2. 디스플레이 어셈블리를 설치합니다.
3. 시스템 팬을 설치합니다.
4. SSD를 설치합니다.
5. WLAN을 설치합니다.
6. 배터리 케이블을 연결합니다.
7. 베이스 커버를 설치합니다.
8. SD 카드를 설치합니다.
9. 컴퓨터 내부 작업을 마친 후의 절차를 따릅니다.

## 손목 받침대 및 키보드 어셈블리

### 팜레스트 및 키보드 어셈블리 제거

#### 전제조건

1. 컴퓨터 내부 작업을 시작하기 전의 절차를 따릅니다.
2. SD 카드를 제거합니다.
3. 베이스 커버를 제거합니다.
4. 배터리를 분리합니다.
5. WLAN을 제거합니다.
6. 메모리를 제거합니다.
7. 디스플레이 어셈블리를 제거합니다.
8. SSD를 제거합니다.

9. 하드 드라이브 어셈블리를 제거합니다.
10. 스피커를 분리합니다.
11. 코인 셀 배터리를 제거합니다.
12. 시스템 팬을 제거합니다.
13. 방열판을 제거합니다.
  - ① **노트:** 방열판과 함께 시스템 보드를 제거할 수 있습니다.
14. IO 보드를 분리합니다.
15. 터치패드를 제거합니다.
16. 전원 어댑터 포트를 제거합니다.
17. 시스템 보드를 제거합니다.

### 이 작업 정보

① **노트:** 시스템 보드는 방열판이 계속 부착된 상태로 제거 및 설치할 수 있습니다.

앞 단계를 모두 수행하고 나면 팜레스트와 키보드 어셈블리가 남습니다.

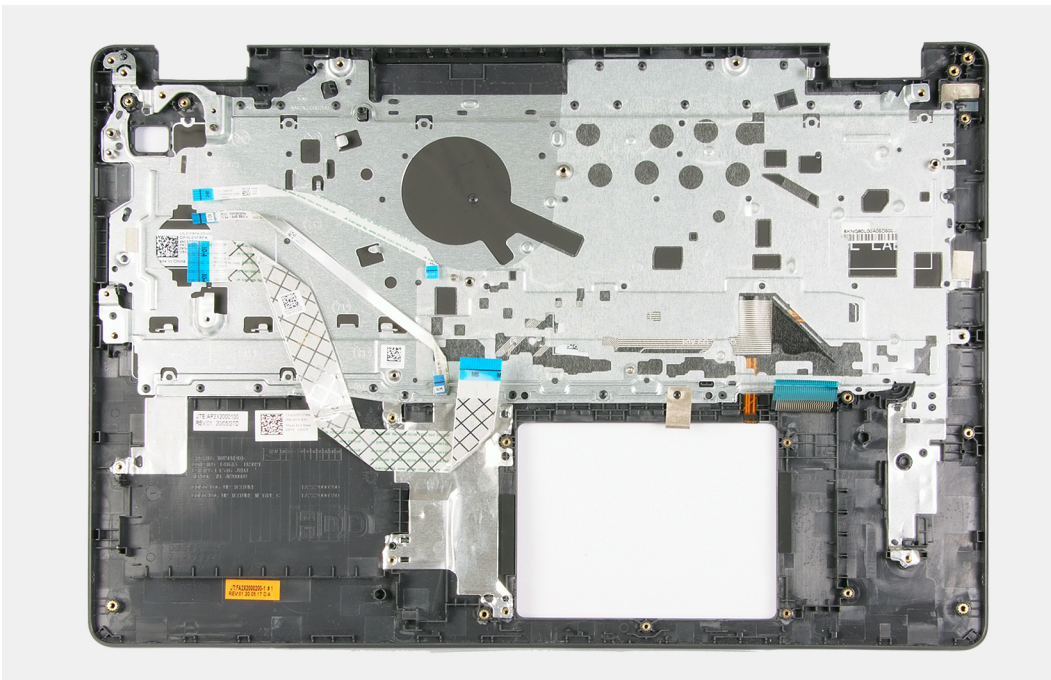

### 다음 단계

1. 시스템 보드를 설치합니다.
2. 전원 어댑터 포트를 설치합니다.
3. 터치패드를 설치합니다.
4. IO 보드를 설치합니다.
5. 방열판을 설치합니다.
6. 시스템 팬을 설치합니다.
7. 코인 셀 배터리를 설치합니다.
8. 스피커를 설치합니다.
9. 하드 드라이브 어셈블리를 설치합니다.
10. SSD를 설치합니다.
11. 디스플레이 어셈블리를 설치합니다.
12. 메모리를 설치합니다.
13. WLAN을 설치합니다.
14. 배터리를 설치합니다.
15. 베이스 커버를 설치합니다.
16. SD 카드를 설치합니다.
17. 컴퓨터 내부 작업을 시작하기 전의 절차를 따릅니다.

## 문제 해결

### 강화된 사전 부팅 시스템 평가(ePSA) 진단

#### 이 작업 정보

SupportAssist 진단(시스템 진단이라고도 함) 프로그램은 하드웨어 전체 검사를 수행합니다. SupportAssist 진단 프로그램은 BIOS에 내장되어 있으며 BIOS에 의해 내부적으로 실행됩니다. 내장형 시스템 진단 프로그램은 특정 디바이스 그룹 또는 디바이스에 대해 일련의 옵션을 제공하여 사용자가 다음을 수행할 수 있게 합니다.

- 자동으로 테스트 또는 상호 작용 모드를 실행합니다.
- 테스트를 반복합니다.
- 테스트 결과를 표시 또는 저장합니다.
- 오류가 발생한 디바이스에 대한 추가 정보를 제공하기 위해 추가 테스트 옵션으로 세부 검사를 실행합니다.
- 테스트가 성공적으로 완료되었음을 알리는 상태 메시지를 봅니다.
- 테스트 중 발생하는 문제를 알리는 오류 메시지를 봅니다.

**이 노트:** SupportAssist 창이 표시되며 컴퓨터에서 감지된 모든 디바이스를 나열합니다. 진단이 감지되는 모든 디바이스에서 테스트를 시작합니다.

### SupportAssist 진단 실행

#### 단계

1. 컴퓨터를 켭니다.
2. 컴퓨터가 부팅될 때 Dell 로고가 나타나면 F12 키를 누릅니다.
3. 부팅 메뉴 화면에서 **Diagnostics(진단)** 옵션을 선택합니다.
4. 왼쪽 하단의 화살표를 클릭합니다.  
진단 전면 페이지가 표시됩니다.
5. 오른쪽 하단 모서리의 화살표를 클릭하여 페이지 목록으로 이동합니다.  
감지된 항목이 나열됩니다.
6. 특정 디바이스에서만 진단 테스트를 실행하려면 Esc를 누른 다음 **Yes(예)**를 눌러 진단 테스트를 중지합니다.
7. 왼쪽 창에서 장치를 선택하고 **Run Tests(테스트 실행)**을 클릭합니다.
8. 문제가 발생하면 오류 코드가 표시됩니다.  
오류 코드와 검증 번호를 메모해둔 후 Dell에 문의하십시오.

### SupportAssist 진단 사용자 인터페이스

#### SupportAssist 진단 사용자 인터페이스

#### 이 작업 정보

이 섹션에는 SupportAssist의 기본 및 고급 화면에 대한 정보가 포함되어 있습니다.

SupportAssist를 시작하면 기본 화면이 열립니다. 화면 왼쪽 하단의 아이콘을 사용하여 고급 화면으로 전환할 수 있습니다. 고급 화면은 감지된 디바이스를 타일 형식으로 보여줍니다. 특정 테스트는 고급 모드에서만 포함되거나 제외될 수 있습니다. 기본 화면에는 사용자가 쉽게 탐색하여 진단을 시작하거나 중지할 수 있는 최소한의 제어 기능이 있습니다.

### 시스템 진단 표시등

#### 전원 및 배터리 상태 표시등

전원 및 배터리 충전 상태를 나타냅니다.

**솔리드 화이트** - 전원 어댑터가 연결되어 있고 배터리 잔량이 5%를 넘습니다.

**주황색** - 컴퓨터가 배터리로 작동하는 중이고 배터리 잔량이 5% 미만입니다.

**꺼짐**

- 전원 어댑터가 연결되어 있고 배터리가 완전히 충전되었습니다.
- 컴퓨터가 배터리로 작동하는 중이고 배터리 잔량이 5%를 넘습니다.
- 컴퓨터가 대기 모드, 최대 절전 모드 또는 꺼져 있습니다.

오류를 나타내는 경고음 코드와 함께 전원 및 배터리 상태 표시등이 주황색으로 깜박입니다.

예를 들어, 전원 및 배터리 상태 표시등이 주황색으로 2번 깜박인 다음 일시 중지되고, 이어서 흰색으로 3번 깜박인 다음 일시 중지됩니다. 이 2, 3 패턴은 컴퓨터가 꺼지면서 메모리 또는 RAM이 감지되지 않음을 나타낼 때까지 계속됩니다.

다음 표는 전원 및 배터리 상태 표시등 패턴과 관련한 문제를 설명합니다.

**표 3. LED 코드**

진단 표시등 코드	문제 설명	권장 솔루션
1,1	TPM 탐지 장애	시스템 보드를 장착합니다.
1,2	복구할 수 없는 SPI 플래시 장애	시스템 보드를 장착합니다.
1,3	хин지 케이블 단락 발생 OCP1	디스플레이 케이블(EDP)이 힌지에 올바르게 장착되거나 조여졌는지 확인합니다. 문제가 지속되면 디스플레이 케이블(EDP) 또는 디스플레이 어셈블리(LCD)를 교체합니다.
1,4	хин지 케이블 단락 발생 OCP2	디스플레이 케이블(EDP)이 힌지에 올바르게 장착되거나 조여졌는지 확인합니다. 문제가 지속되면 디스플레이 케이블(EDP) 또는 디스플레이 어셈블리(LCD)를 교체합니다.
1,5	EC에서 i-Fuse 프로그래밍 불가	시스템 보드를 장착합니다.
1,6	비정상 EC 코드 흐름 오류에 대한 일반 범용	모든 전원(AC, 배터리, 코인 셀)을 연결 해제하고 전원 버튼을 길게 눌러 잔류 전원을 방전시킵니다.
2,1	프로세서 오류	인텔 CPU 진단 툴을 실행합니다. 문제가 지속되면 시스템 보드를 교체합니다.
2,2	시스템 보드: BIOS 또는 ROM(읽기 전용 메모리) 장애	최신 BIOS 버전을 플래시합니다. 문제가 지속되면 시스템 보드를 교체합니다.
2,3	메모리 또는 RAM(Random-Access Memory)이 감지되지 않음	메모리 모듈이 올바르게 설치되어 있는지 확인합니다. 문제가 지속되면 메모리 모듈을 교체합니다.
2,4	메모리 또는 RAM(Random-Access Memory) 장애	메모리 모듈을 재설정하고 슬롯 간에 맞바꿉니다. 문제가 지속되면 메모리 모듈을 교체합니다.
2,5	잘못된 메모리 설치	메모리 모듈을 재설정하고 슬롯 간에 맞바꿉니다. 문제가 지속되면 메모리 모듈을 교체합니다.
2,6	시스템 보드 또는 칩셋 오류	최신 BIOS 버전을 플래시합니다. 문제가 지속되면 시스템 보드를 교체합니다.
2,7	LCD 장애 - SBIOS 메시지	가능한 경우 디스플레이 케이블(EDP)을 교체합니다. 그렇지 않으면 디스플레이 어셈블리(LCD)를 교체합니다.
2,8	LCD 장애 - 전원 레일 장애의 EC 감지	시스템 보드를 장착합니다.
3,1	코인 셀 배터리 장애	CMOS 배터리 연결을 재설정합니다. 문제가 지속되면 RTC 배터리를 교체합니다.
3,2	PCI/비디오 카드/칩 장애	시스템 보드를 장착합니다.

### 표 3. LED 코드

진단 표시등 코드	문제 설명	권장 솔루션
3,3	복구 이미지를 찾을 수 없음	최신 BIOS 버전을 플래시합니다. 문제가 지속되면 시스템 보드를 교체합니다.
3,4	복구 이미지를 찾았지만 유효하지 않음	최신 BIOS 버전을 플래시합니다. 문제가 지속되면 시스템 보드를 교체합니다.
3,5	전원 레일 장애	EC에서 전원 시퀀스 장애가 발생했습니다. 문제가 지속되면 시스템 보드를 교체합니다.
3,6	시스템 BIOS 플래시 불완전	SBIOS에서 감지한 플래시 손상 문제가 지속되면 시스템 보드를 교체합니다.
3,7	ME(Management Engine) 오류	ME에서 HECI 메시지에 대한 회신을 기다리다 시간 초과되었습니다. 문제가 지속되면 시스템 보드를 교체합니다.

**카메라 상태 표시등:** 카메라가 사용 중인지 여부를 나타냅니다.

- 솔리드 화이트 - 카메라가 사용 중입니다.
- 꺼짐 - 카메라가 사용 중이 아닙니다.

**Caps Lock 상태 표시등:** Caps Lock가 활성화되어 있는지 또는 비활성화되어 있는지 여부를 나타냅니다.

- 솔리드 화이트 - <Caps Lock> 키가 활성화되어 있습니다.
- 꺼짐 - <Caps Lock> 키가 비활성화되어 있습니다.

## Wi-Fi 전원 주기

### 이 작업 정보

Wi-Fi 연결 문제로 인해 컴퓨터에서 인터넷에 액세스할 수 없는 경우 Wi-Fi 전원 주기 절차를 수행할 수 있습니다. 다음 절차는 Wi-Fi 전원 주기를 수행하는 방법에 대한 지침을 제공합니다.

 **노트:** 일부 ISP(Internet Service Providers)는 모뎀/라우터 콤보 디바이스를 제공합니다.

### 단계

1. 컴퓨터를 끕니다.
2. 모뎀을 끕니다.
3. 무선 라우터를 끕니다.
4. 약 30초간 기다립니다.
5. 무선 라우터를 켭니다.
6. 모뎀을 켭니다.
7. 컴퓨터를 켭니다.

## 도움말 보기

### Dell에 문의하기

#### 전제조건

 **노트:** 인터넷에 연결되어 있지 않은 경우 구매 송장, 포장 명세서, 청구서 또는 Dell 제품 카탈로그에서 연락처 정보를 확인할 수 있습니다.

#### 이 작업 정보

Dell은 다양한 온라인 및 전화 기반 지원과 서비스 옵션을 제공합니다. 제공 여부는 국가/지역 및 제품에 따라 다르며 일부 서비스는 소재 지역에 제공되지 않을 수 있습니다. 판매, 기술 지원 또는 고객 서비스 문제에 대해 Dell에 문의하려면

#### 단계

1. **Dell.com/support**로 이동합니다.
2. 지원 카테고리를 선택합니다.
3. 페이지 맨 아래에 있는 **국가/지역 선택** 드롭다운 메뉴에서 국가 또는 지역을 확인합니다.
4. 필요에 따라 해당 서비스 또는 지원 링크를 선택합니다.