

# Dell Vostro 3490

## Servicemanual



## Bemærk, forsigtig og advarsel

 **BEMÆRK** En NOTE angiver vigtige oplysninger, som hjælper dig med at bruge computeren bedre.

 **FORSIGTIG** FORSIGTIG angiver enten en mulig beskadigelse af hardware eller tab af data, og oplyser dig om, hvordan du kan undgå dette problem.

 **ADVARSEL** ADVARSEL angiver risiko for tingskade, legemsbeskadigelse eller død.

© 2018 - 2019 Dell Inc. eller dets associerede selskaber. Alle rettigheder forbeholdes. Dell, EMC, og andre varemærker er varemærker tilhørende Dell Inc. eller deres associerede selskaber. Andre varemærker kan være varemærker for deres respektive ejere.

# Indholdsfortegnelse

<b>1 Sådan arbejder du med computeren.....</b>	<b>6</b>
Sikkerhedsinstruktioner.....	6
Før du udfører arbejde på computerens indvendige dele.....	6
Beskyttelse mod elektrostatisk afladning (ESD).....	7
ESD-feltservicesæt.....	7
Transport af følsomme komponenter.....	8
Efter du har udført arbejde på computerens indvendige dele.....	8
<b>2 Sådan fjernes og installeres komponenter.....</b>	<b>9</b>
Anbefalet værktøj.....	9
Liste over skruer.....	9
Secure Digital-kort.....	10
Fjernelse af Secure Digital-kort.....	10
Installation af Secure Digital-kortet.....	11
Bunddæksel.....	12
Fjernelse af bunddækslet.....	12
Sådan installeres bunddækslet.....	14
Batteri.....	15
Forholdsregler for litium-ion-batteri.....	15
Fjernelse af batteriet.....	16
Sådan installeres batteriet.....	16
Hukommelsesmoduler.....	17
Sådan fjernes hukommelsesmodulet.....	17
Sådan installeres hukommelsesmodulet.....	18
WLAN-kort.....	19
Sådan fjernes WLAN-kortet.....	19
Sådan monteres WLAN-kortet.....	20
Solid-state-drev/Intel Optane.....	21
Sådan fjernes M.2 2230 solid-state-drevet.....	21
Sådan installeres M.2 2230 solid-state-drevet.....	22
Sådan fjernes M.2 22280 solid state-drev eller Intel Optane - Valgfri.....	24
Sådan installeres M.2 22280 solid state-drev eller Intel Optane - Valgfri.....	24
Møntcellebatteri.....	25
Sådan fjernes møntcelle.....	25
Sådan installeres møntcellebatteriet.....	25
Harddisk.....	26
Sådan fjernes harddiskmodulet.....	26
Sådan installeres harddiskmodulet.....	28
Systemblæser.....	30
Sådan fjernes systemblæseren.....	30
Sådan installeres systemblæseren.....	31
Varme-sink.....	33
Sådan fjernes kølelegemet - UMA.....	33
Sådan installeres kølelegemet - UMA.....	33

Sådan fjernes kølelegemet - separat.....	34
Sådan installeres kølelegemet - separat.....	35
VGA-datterkort.....	36
Sådan fjernes VGA-datterkortet.....	36
Sådan installeres VGA-datterkortet.....	37
Højttalere.....	38
Sådan fjernes højttalerne.....	38
Sådan installeres højttalerne.....	40
IO-kort.....	41
Sådan fjernes IO-kortet.....	41
Sådan installeres IO-kortet.....	43
Berøringsplade.....	44
Sådan fjernes pegefeltmodulet.....	44
Sådan installeres pegefeltmodulet.....	46
Skærmmodul.....	48
Sådan fjernes skærmmodulet.....	48
Sådan installeres skærmmodulet.....	51
Strømknappkort.....	53
Sådan fjernes strømknappkortet.....	53
Sådan installeres strømknappkortet.....	54
Tænd/sluk-knap .....	55
Sådan fjernes tænd/sluk-knappen.....	55
Sådan installeres tænd/sluk-knappen.....	56
Systemkort.....	57
Sådan fjernes systemkortet.....	57
Sådan installeres systemkortet.....	60
Strømadapterport.....	62
Sådan fjernes strømadapterporten.....	62
Sådan installeres strømadapterporten.....	63
Skærmfacet.....	64
Sådan fjernes skærmfacetten.....	64
Sådan installeres skærmfacetten.....	66
Kamera.....	68
Sådan fjernes kameraet.....	68
Sådan installeres kameraet.....	69
Skærmpanel.....	70
Sådan fjernes skærmpanelet.....	70
Sådan installeres skærmpanelet.....	72
Skærmhængsler.....	74
Sådan fjernes skærmhængslerne.....	74
Sådan monteres skærmhængslerne.....	75
Skærmkabel.....	76
Sådan fjernes skærmkablet.....	76
Sådan installeres skærmkablet.....	77
Skærmens bagdæksel og antennemodul.....	78
Sådan fjernes skærmens bagdæksel.....	78
Sådan installeres skærmens bagdæksel.....	80
Håndfladestøtte og tastaturmodul.....	81
Sådan fjernes håndfladestøtten og tastaturmodulet.....	81

<b>3 Systeminstallationsmenu.....</b>	<b>83</b>
Startmenu.....	83
Navigationstaster.....	83
Indstillinger i systeminstallationsmenuen.....	84
Generelle indstillinger.....	84
Systemoplysninger.....	85
Video.....	85
Sikkerhed.....	85
Sikker opstart.....	87
Intel Software Guard Extensions (Intel sikkerhedsudvidelse af software).....	87
Performance (Ydelse).....	88
Strømstyring.....	88
POST-adfærd.....	89
Virtualiseringsunderstøttelse.....	90
Wireless (Trådløst).....	90
Vedligeholdelseskærm.....	91
Systemlogfiler.....	91
SupportAssist System Resolution (SupportAssist-systemopløsning).....	91
System and Setup Password (System- og installationsadgangskode).....	92
Tildeling af en systemopsætningsadgangskode.....	92
Sletter eller ændrer en eksisterende systemopsætningsadgangskode.....	92
<b>4 Fejlfinding.....</b>	<b>94</b>
Forbedret Pre-Boot System Assessment – ePSA-diagnosticering.....	94
Sådan køres ePSA-diagnosticeringen.....	94
Systemdiagnosticeringsindikatorer.....	94
Inddækning BIOS (USB-nøgle).....	95
Sådan opdateres BIOS'en.....	95
Backup-medie og genopretningsmuligheder.....	96
Wi-Fi-strømcyklus.....	96
Frigørelse af overskudsstrøm.....	96
<b>5 Sådan får du hjælp.....</b>	<b>97</b>
Kontakt Dell.....	97

# Sådan arbejder du med computeren

## Sikkerhedsinstruktioner

### Forudsætninger

Følg sikkerhedsinstruktionerne med henblik på din egen sikkerhed og for at beskytte computeren og arbejdsmiljøet mod mulige skader. Hvis intet andet er angivet bygger hver fremgangsmåde i dette dokument på følgende forudsætninger:

- Du har læst sikkerhedsoplysningerne, som fulgte med computeren.
- En komponent kan genmonteres eller, hvis købt separat, installeres ved at udføre fjernelsesproceduren i omvendt rækkefølge.

### Om denne opgave

 **BEMÆRK** Alle strømkilder frakobles, inden computerens dæksel eller paneler åbnes. Når du er færdig med at arbejde med computerens indre dele, skal du genmontere alle dæksler, paneler og skruer, inden der tilsluttes til en strømkilde.

 **ADVARSEL** Før du arbejder med computerens indvendige dele, skal du læse de sikkerhedsinstruktioner, der fulgte med computeren. For yderligere information om bedste praksis vedr. sikkerhed, bedes du se siden [Regulatory Compliance](#).

 **FORSIGTIG** Mange reparationer kan kun udføres af en certificeret servicetekniker. Du bør kun udføre fejlfinding og enkle reparationer, hvis de er godkendt i produktokumentationen eller som er anvist af vores online- eller telefonbaserede service- og supportteam. Skade på grund af servicering, som ikke er godkendt af Dell, er ikke dækket af garantien. Læs og følg sikkerhedsinstruktionerne, der blev leveret sammen med produktet.

 **FORSIGTIG** For at undgå elektrostatisk afladning bør du jorde dig selv ved hjælp af en jordingsrem eller ved jævnligt at røre ved en umalet metaloverflade og samtidig røre ved et stik på computerens bagside.

 **FORSIGTIG** Komponenter og kort skal behandles forsigtigt. Rør ikke ved kortenes komponenter eller kontaktområder. Hold et kort i kanterne eller i dets metalbeslag. Hold en komponent som f.eks. en processor ved dens kanter og ikke ved dens ben.

 **FORSIGTIG** Når du frakobler et kabel, skal du tage fat i dets stik eller dets trækflig og ikke i selve kablet. Nogle kabler har stik med låsetappe. Hvis du frakobler et sådant kabel, bør du trykke på låsetappene, før du frakobler kablet. Når du trækker stik fra hinanden, skal du sikre at de flugter for at undgå at bøje stikkets ben. Du bør også sikre dig, at begge stik sidder rigtigt og flugter med hinanden, inden du sætter et kabel i.

 **BEMÆRK** Computerens og visse komponenters farve kan afvige fra, hvad der vist i dette dokument.

## Før du udfører arbejde på computerens indvendige dele

### Om denne opgave

For at undgå skader på din computer, skal du udføre de følgende trin, inden du får i gang med at arbejde inde i computeren.

### Trin

1. Sørg for, at du følger [Sikkerhedsinstruktionerne](#).
2. Sørg for, at arbejdsoverfladen er jævn og ren, for at forhindre, at computerdækslet bliver ridset.
3. Sluk for computeren.
4. Fjern alle netværkskabler fra computeren.

 **FORSIGTIG** Frakobl, for at frakoble et netværkskabel, først kablet fra computeren, og frakobl det derefter fra netværksenheden.

5. Tag stikkene til computeren og alle tilsluttede enheder ud af stikkontakterne.
6. Tryk på og hold tænd/sluk-knappen nede, efter at computeren er afbrudt, for at skabe jordforbindelse for systemkortet.

**BEMÆRK** For at undgå elektrostatisk afladning bør du jorde dig selv ved hjælp af en jordingsrem eller ved jævnligt at røre ved en umalet metaloverflade og samtidig røre ved et stik på computerens bagside.

## Beskyttelse mod elektrostatisk afladning (ESD)

ESD er til stor bekymring, når du håndterer elektroniske komponenter, især følsomme komponenter som ekspansionskort, processorer, hukommelses-DIMM'er og systemkort. Meget små afladninger kan beskadige kredsløb på måder, som måske ikke er indlysende, såsom intermitterende problemer eller kortere levetid. I kraft med, at industrien råber på lavere strømkrav og øget tæthed, er ESD-beskyttelse af stigende bekymring.

På grund af den øgede tæthed i de halvledere, der anvendes i nyere Dell-produkter, er følsomheden over for statisk skade nu højere end i tidligere Dell-produkter. Af denne grund gælder nogle tidligere godkendte metoder til håndtering af dele ikke længere.

To kendte ESD-skadetyper er nedbrud og intermitterende fejl.

- **Nedbrud** – nedbrud udgør ca. 20 procent af ESD-relaterede fejl. Skaden medfører øjeblikkeligt og fuldstændigt tab af enhedens funktionalitet. Et eksempel på nedbrud er en hukommelses-DIMM, der har fået et statisk chok og straks genererer et "Ingen POST/ Ingen Video"-symptom med en bipkode, der udsendes for manglende eller ikke-funktionel hukommelse.
- **Intermitterende fejl** – Intermitterende fejl udgør ca. 80 procent af ESD-relaterede fejl. Den høje procent af intermitterende fejl betyder, at skader det meste af tiden ikke umiddelbart kan genkendes. DIMM'en får et statisk chok, men sporing er kun svækket og frembringer ikke umiddelbart ydre symptomer relateret til skaden. Det kan tage det svækkede spor uger eller måneder at smelte, og i mellemtiden kan det forårsage en nedbrydning af hukommelsesintegritet, intermitterende hukommelsesfejl osv.

Intermitterende (også kaldet latent eller "walking wounded") fejl er den fejltypen, der er vanskeligst at genkende og fejlfinde.

Udfør følgende trin for at forhindre ESD-skade:

- Brug en kablet ESD-håndledsrem, der er korrekt jordnet. Brugen af trådløse antistatiske remme er ikke længere tilladt. De giver ikke tilstrækkelig beskyttelse. Det giver ikke tilstrækkelig ESD-beskyttelse af dele med øget følsomhed over for ESD-skade, at du rører ved chassis, inden du håndterer delene.
- Håndter alle statisk følsomme komponenter i et statisk sikkert område. Brug antistatisk gulv- og bordbelægning, hvor det er muligt.
- Når du pakker en statisk følsom komponent ud af emballagen, skal du ikke fjerne komponenten fra det antistatiske emballagemateriale, før du er klar til at installere komponenten. Sørg for at aflade statisk elektricitet fra din krop, inden du åbner det antistatiske emballagemateriale.
- Placer en statisk følsom komponent i en antistatisk beholder eller antistatisk emballage, inden du flytter den.

## ESD-feltservicesæt

Det uovervågede feltservicesæt er det mest almindeligt brugte servicesæt. Hvert feltservicesæt inkluderer tre hovedkomponenter: Antistatisk måtte, håndledsrem og ståltråd.

### Komponenter i et ESD-feltservicesæt

Komponenterne i et ESD-feltservicesæt er:

- **Antistatisk måtte** – Den anti-statistiske måtte er dissipativ, og dele kan placeres på den under serviceprocedurer. Når du bruger en antistatisk måtte, bør din håndledsrem være stram, og ståltråden skal være forbundet til måtten og til alt blotlagt metal på det systemet, der arbejdes på. Når den er indsat korrekt, kan servicedele fjernes fra ESD-posen og placeres direkte på måtten. ESD-følsomme genstande er sikre i din hånd, på ESD-måtten, i systemet eller inde i en pose.
- **Håndledsrem og ståltråd** – Håndledsremmen og ståltråden kan forbindes enten direkte mellem dit håndled og det blotlagte metal på hardwaren, hvis ESD-måtten ikke er nødvendig, eller forbindes til den antistatiske måtte for at beskytte hardware, som er midlertidigt placeret på måtten. Den fysiske forbindelse mellem håndledsremmen og ståltråden og din hud, ESD-måtten og hardwaren kaldes "binding". Brug kun feltservicesæt med en håndledsrem, måtte og ståltråd. Brug aldrig trådløse håndledsremme. Vær altid opmærksom på, at de indvendige ledninger i en håndledsrem er tilbøjelige til at blive beskadiget ved normal brug, og at de skal tjekkes regelmæssigt med en remtester for at undgå utilsigtet ESD-hardwareskade. Det anbefales at teste håndledsremmen og bindingsledningen mindst én gang om ugen.
- **Tester til ESD-håndledsrem** – Ledningerne inde i en ESD-rem er tilbøjelige til at blive beskadiget over tid. Når et uovervåget sæt benyttes, er det bedste praksis regelmæssigt at teste remmen før brug og som minimum teste en gang om ugen. En håndledsremtester er den bedste metode til at udføre denne test. Hvis du ikke har din egen håndledsremtester, skal du kontakte regionskontoret for at høre, om de har en. For at udføre testen skal du sætte håndledsremmens bindingsledning ind i testeren, mens den er fastgjort til dit håndled, og trykke på knappen for at teste. Et grønt LED-lys er tændt, hvis testen går godt; et rødt LED-lys er tændt, og en alarm lyder, hvis testen mislykkes.

- **Isolatorelementer** – Det er afgørende at holde ESD-følsomme enheder, så som kølelegemehylstre af plastik, væk fra interne dele, som er isolatorer og ofte meget strømførende.
- **Arbejds miljø** – Før implementering af ESD-feltservicesættet skal situationen ved kundeplaceringen vurderes. For eksempel er implementering af sættet til et servermiljø anderledes end til et skrivebord eller bærbart miljø. Servere er typisk installeret i en rack inde i et datacenter; skriveborde eller bærbare er typisk placeret på kontorskriveborde eller i båse. Kig altid efter et stort, åbent arbejdsområde, der ikke roder, og som er stort nok til at implementere ESD-sættet, med yderligere plads til at rumme den type system, som bliver repareret. Arbejdspladsen bør også være uden isolatorer, der kan forårsage en ESD-hændelse. På arbejdsområder bør isolatorer så som Styrofoam og andre plasttyper altid flyttes mindst 12 tommer eller 30 centimeter væk fra følsomme dele inden håndtering af hardware-komponenter.
- **ESD-emballage** – Alle ESD-følsomme enheder skal sendes og modtages i emballage, der er fri for statisk elektricitet. Statisk elektricitet-afskærmede poser af metal foretrækkes. Dog bør du altid returnere den beskadigede del vha. den samme ESD-taske og emballage, som den nye del ankom i. ESD-posen bør foldes og lukkes med tape, og al emballage af skum bør bruges i den originale boks, som den nye del ankom i. ESD-følsomme enheder bør kun fjernes fra emballage på en ESD-beskyttet arbejdsoverflade, og dele bør aldrig placeres oven på ESD-posen, da kun posens inderside er afskærmet. Placér altid dele i din hånd, på ESD-måtten, i systemet eller inden i en pose fri for statisk elektricitet.
- **Transport af følsomme komponenter** – Ved transport af ESD-følsomme komponenter så som reservedele eller dele der skal returneres til Dell, er det afgørende, at disse dele placeres i poser uden statisk elektricitet for sikker transport.

### Opsummering: ESD-beskyttelse

Det anbefales, at alle feltserviceteknikere altid bruger det traditionelle tilsluttede ESD-antistatiske armbånd og den beskyttende antistatiske måtte ved eftersyn af Dell-produkter. Derudover er det afgørende, at teknikere holder følsomme dele adskilte fra alle isolatordele under udførsel af eftersyn, og at de bruger antistatiske poser.

## Transport af følsomme komponenter

Ved transport af ESD-følsomme komponenter, som reservedele eller dele, der skal returneres til Dell, er det vigtigt at placere disse dele i antistatiske poser for sikker transport.

### Sådan løftes udstyret

Følg nedenstående retningslinjer, når du løfter tungt udstyr:

 **FORSIGTIG Løft ikke mere end 50 pund. Få altid hjælp, eller brug en mekanisk løfteanordning.**

1. Få solidt og fast fodfæste. Hold dine fødder let spredte for en stabil base, og peg tæerne udad.
2. Spænd i mavemusklerne. Bugmuskulaturen støtter din ryg, når du løfter, ved at kompensere for belastningen.
3. Løft med dine ben, ikke ryggen.
4. Hold belastningen tæt ind til kroppen. Jo tættere den er på din rygsøjle, jo mindre belaster den ryggen.
5. Hold ryggen ret, både når du løfter, og når du sænker belastningen. Læg ikke din egen kropsvægt til belastningen. Undgå at vride din krop og din ryg.
6. Følg de samme teknikker i omvendt rækkefølge, når du sætter belastningen ned.

## Efter du har udført arbejde på computerens indvendige dele

### Om denne opgave

Når du har udført udskiftningsprocedurer, skal du sørge for at tilslutte eksterne enheder, kort og kabler, før du tænder computeren.

### Trin

1. Tilslut telefon- eller netværkskabler til computeren.

 **FORSIGTIG For at tilslutte et netværkskabel skal du først sætte det i netværksenheden og derefter sætte det i computeren.**

2. Tilslut computeren og alle tilsluttede enheder til deres stikkontakter.
3. Tænd computeren.
4. Du kan om nødvendigt få bekræftet, at computeren fungerer korrekt, ved at køre **ePSA-diagnosticering**.

# Sådan fjernes og installeres komponenter

## Anbefalet værktøj

Procedurerne i dette dokument kræver følgende værktøj:











- Phillips #0 skruetrækker
- Phillips #1 skruetrækker
- Plastikpen







**BEMÆRK** Skruetrækker #0 er til skruerne 0-1, og skruetrækker #1 er til skruerne 2-4

## Liste over skruer

Tabellen viser en liste over de skruer, der bruges til at fastgøre de forskellige komponenter.

**Tablet 1. Liste over skruer**

Komponent	Skruetype	Antal	Billede af skrue
Bunddæksel	M2,5x6	6	 <p><b>BEMÆRK</b> Skruefarven kan variere afhængigt af den bestilte konfiguration.</p>
Batteri	M2x3	4	
Skærmpanel	M2x2	4	
Systemblæser	M2x5	2	
VGA-datterkort	M2x3	2	
Harddiskmodul	M2x3	4	
Harddiskbeslag	M3x3	4	
Kølelegeme - separat	M2x3	3	
Hængsler	M2,5x2,5	10	
I/O-kort	M2x4	2	
Optisk drevbeslag	M2x3	2	

Komponent	Skruetype	Antal	Billede af skrue
Optisk drev-tilslutningskort	M2x2 stort hoved	1	
Strømadapterport	M2x2	1	
Strømknapkort	M2x3	1	
Tænd/sluk-knap med fingeraftrykslæser (valgfrit tilbehør)	M2x2	1	
Solid-state-drev	M2x2	1	
Solid-state-drev	M2x3	1	
Systemkort	M2x4	1	
Berøringsplade	M2x2	6	
Beslag til trådløs-kort	M2x3	1	

## Secure Digital-kort

### Fjernelse af Secure Digital-kort

#### Forudsætninger

1. Følg proceduren i [Før du udfører arbejde på computerens indvendige dele](#).

#### Trin

1. Tryk på Secure Digital-kortet for at frigøre det fra computeren.
2. Skub Secure Digital-kortet ud af computeren.



## Installation af Secure Digital-kortet

### Trin

1. Skub Secure Digital-kortet ind i dets slot, indtil det klikker på plads.
2. Følg procedureerne i [Efter du har udført arbejde på computerens indvendige dele](#).



## Bunddæksel

### Fjernelse af bunddækslet

#### Forudsætninger

1. Følg proceduren i [Før du udfører arbejde på computerens indvendige dele](#).
2. Fjern [SD-hukommelseskortet](#)

#### Trin

1. Løsn de tre monteringskruger [1].
2. Fjern de seks (M2,5x6) skrue, der fastgør bunddækslet til håndfladestøtten og tastaturmodulet [2].

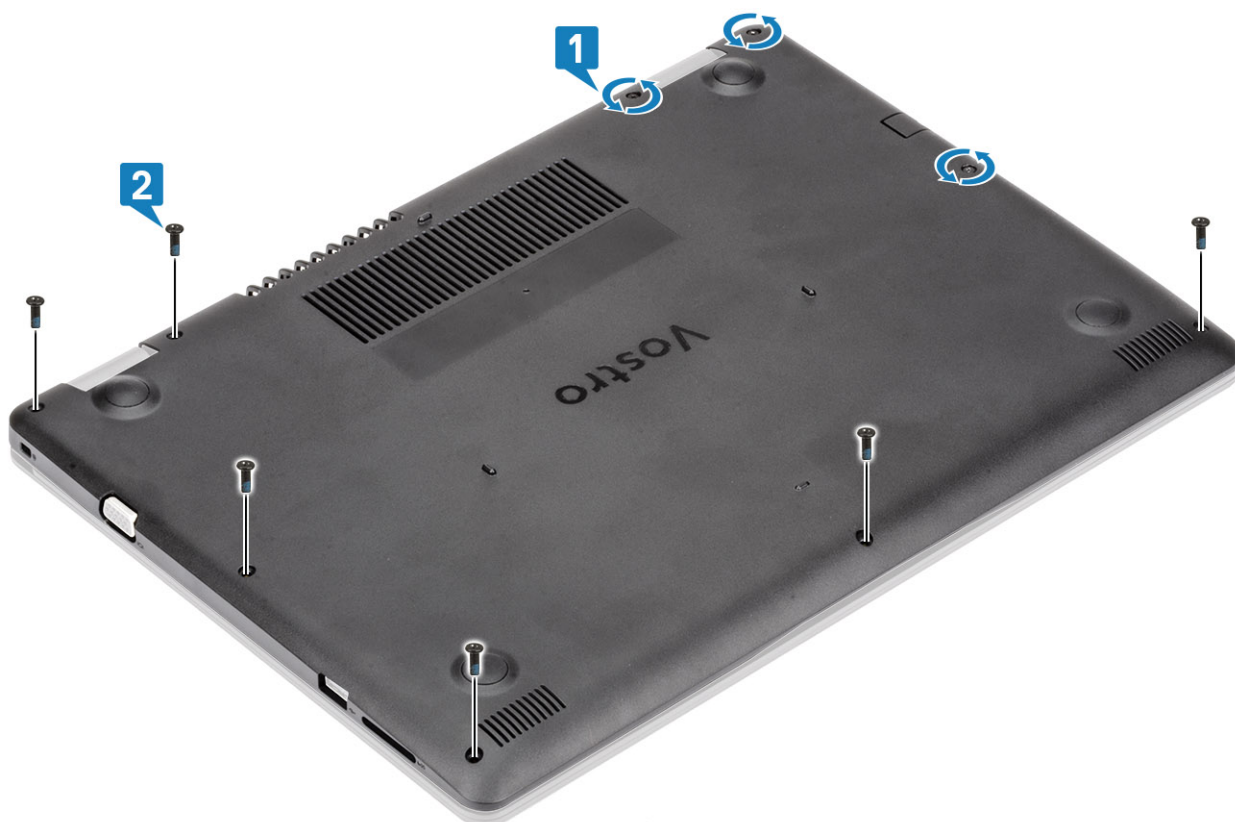

3. Lirk bunddækslet startende i øverste højre hjørne [1], og fortsæt med at åbne højre side af bunddækslet [2].
4. Løft venstre side af bunddækslet, og fjern det fra systemet [3].

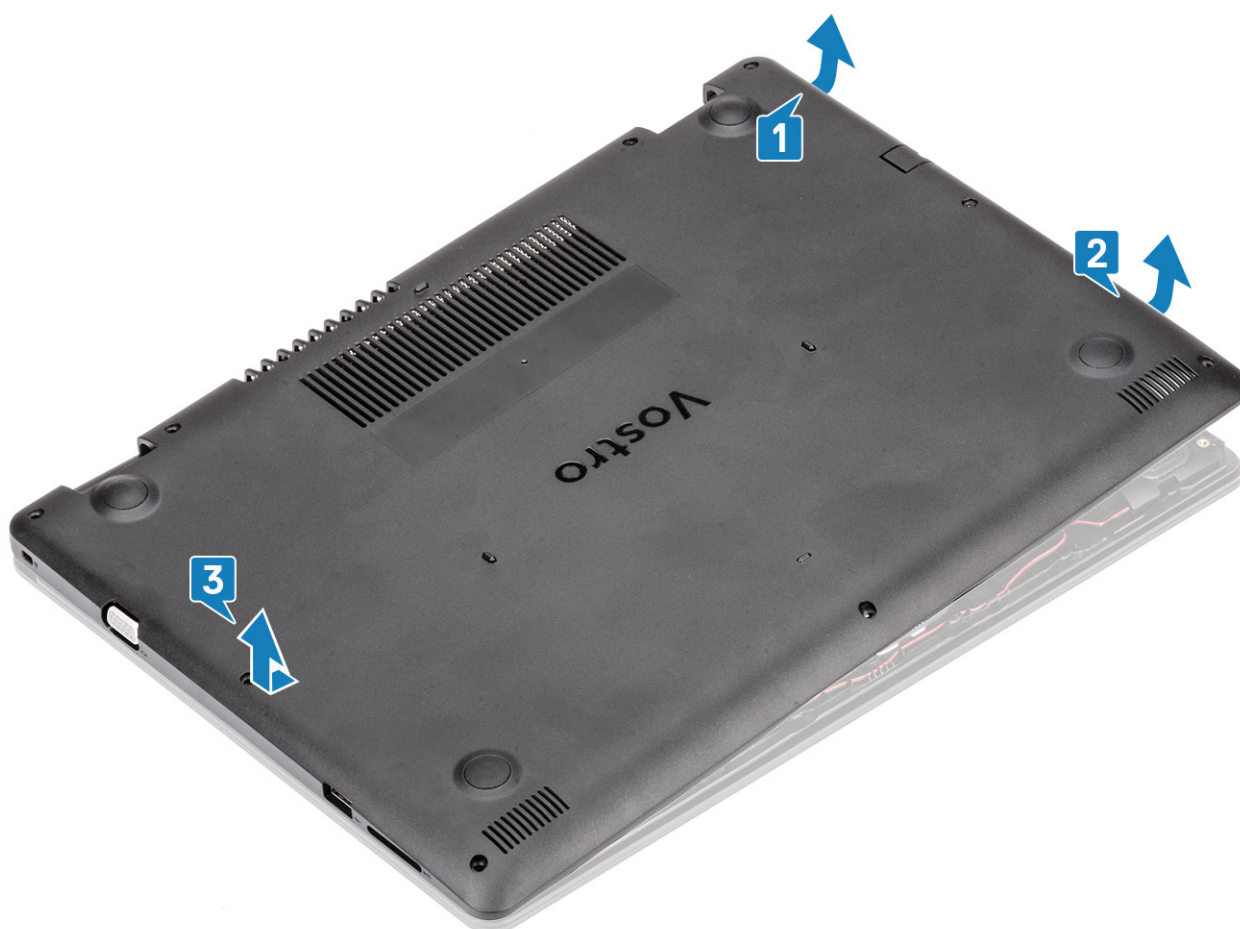

## Sådan installeres bunddækslet

### Trin

1. Placer bunddækslet på håndfladestøtten og tastaturmodulet [1].
2. Tryk på højre side af bunddækslet, indtil det klikker på plads [2, 3]



3. Spænd de tre monteringskruer, og sæt seks skruer i, der fastgør bunddækslet til håndfladestøtten og tastaturmodulet [1, 2].



#### Næste trin

1. Genmonter [SD-hukommelseskortet](#)
2. Følg proceduren i [Efter du har udført arbejde på computerens indvendige dele](#)

## Batteri

### Forholdsregler for litium-ion-batteri

#### ⚠ FORSIGTIG

- Vær forsigtig, når du håndterer lithium-ion-batterier.
- Aflad batteriet så meget som muligt, inden du fjerner det fra systemet. Dette kan gøres ved at koble vekselstrømsadapteren fra systemet for derved at få opbrugt batteriet.
- Man må ikke knuse, smide, beskadige batteriet eller stikke fremmedlegemer ind i det.
- Udsæt ikke batteriet for høje temperaturer, og skil ikke batteripakker eller celler ad.
- Sæt ikke overfladen af batteriet under tryk.
- Bøj ikke batteriet.
- Brug ikke værktøj af nogen art til at lirke på batteriet.
- Sørg for, at alle skruer under serviceringen af dette produkt ikke forsvinder eller lægges det forkerte sted for at undgå, at batteriet eller andre systemkomponenter får huller eller tager skade.
- Hvis et batteri sidder fast i en enhed på grund af opsvulmning, må du ikke forsøge at fjerne det, da punktering, bøjning eller knusning af et lithium-ion batteri kan være farligt. I et sådan tilfælde skal du tage kontakt, for at få assistance og yderligere instruktioner.
- Hvis batteriet sidder fast inde i din computer på grund af opsvulmning, må du ikke forsøge at fjerne det, da punktering, bøjning eller knusning af et lithium-ion batteri kan være farligt. I et sådant tilfælde skal du kontakte Dells tekniske support for hjælp. Se [www.dell.com/contactdell](http://www.dell.com/contactdell).

- Køb altid originalbatterier fra [www.dell.com](http://www.dell.com) eller via en autoriseret Dell- partner og forhandler.

## Fjernelse af batteriet

### Forudsætninger

1. Følg proceduren i [Før du udfører arbejde på computerens indvendige dele](#).
2. Fjern [SD-hukommelseskortet](#)
3. Fjern [bunddækslet](#)

### Trin

1. Frakobl batterikablet fra systemkortet [1].
2. Fjern de fire (M2x3) skruer, der fastgør batteriet til håndfladestøtten og tastaturmodulet [2].
3. Løft batteriet op fra håndfladestøtten og tastaturmodulet [3].

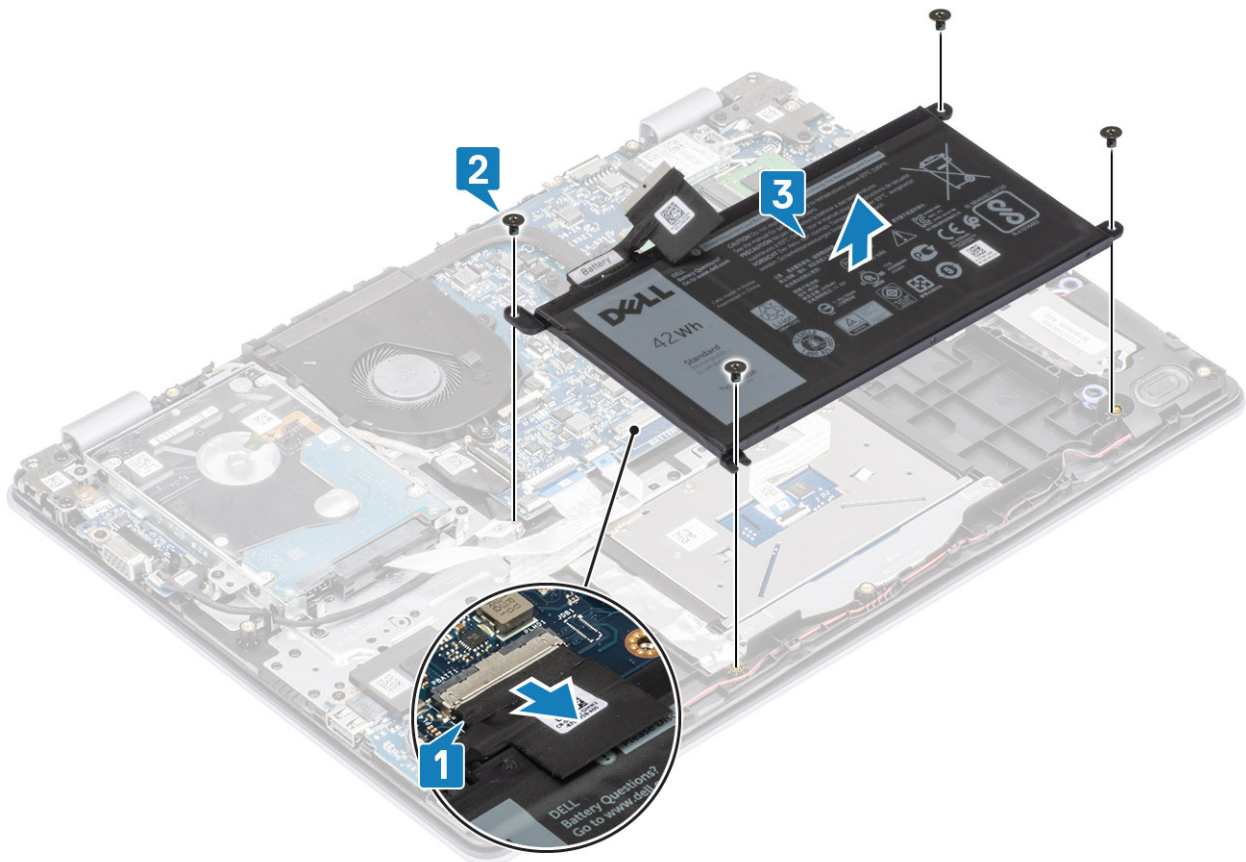

## Sådan installeres batteriet

### Trin

1. Flugt batteriets skruehuller med håndfladestøttens og tastaturmodulets skruehuller [1].
2. Genmonter de fire skruer (M2x3), der fastgør batteriet til håndfladestøtten og tastaturmodulet [2].
3. Tilslut batterikablet til systemkortet [3].

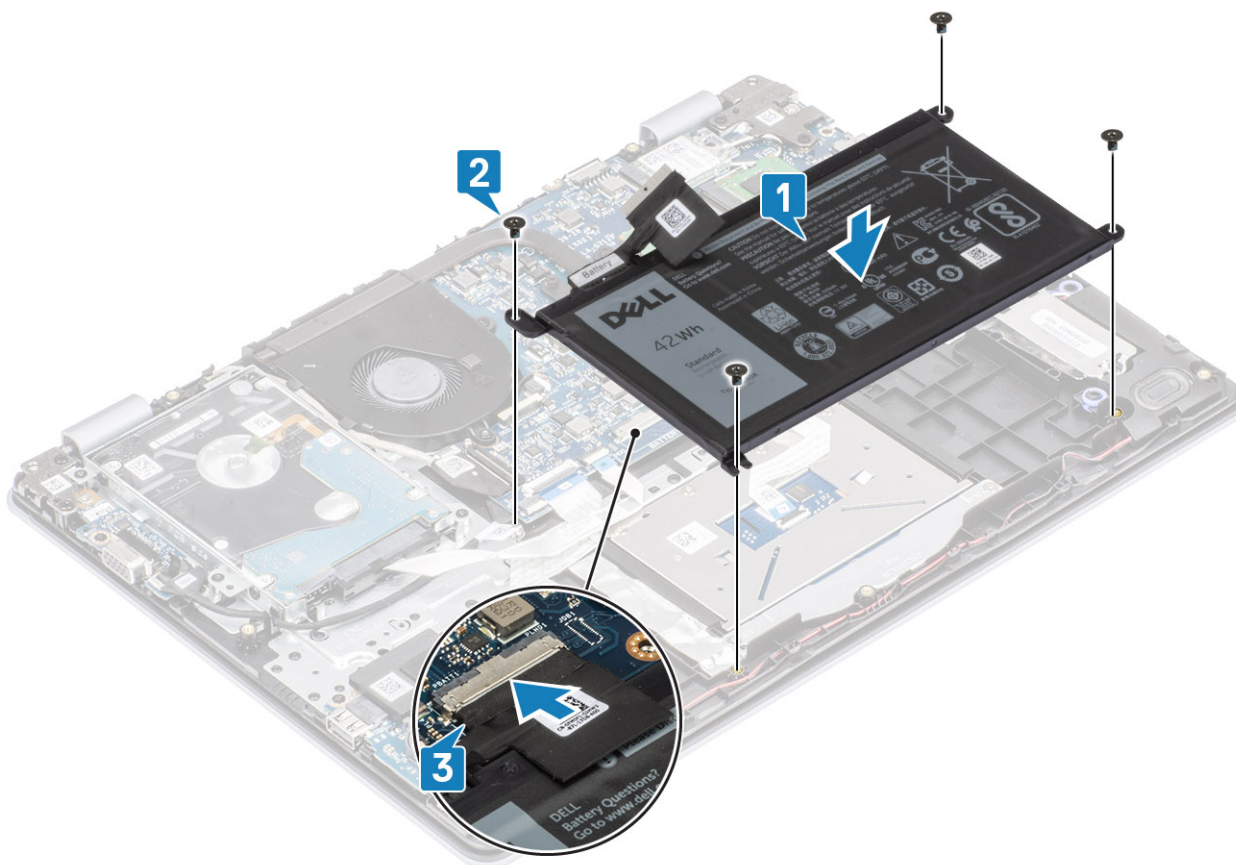

### Næste trin

1. Genmonter [bunddækslet](#)
2. Genmonter [SD-hukommelseskortet](#)
3. Følg proceduren i [Efter du har udført arbejde på computerens indvendige dele](#)

## Hukommelsesmoduler

### Sådan fjernes hukommelsesmodulet

#### Forudsætninger

1. Følg proceduren i [Før du udfører arbejde på computerens indvendige dele](#).
2. Fjern [SD-hukommelseskortet](#)
3. Fjern [bunddækslet](#)
4. Frakobl batterikablet fra stikket på systemkortet.

#### Trin

1. Lirk klemmerne, der fastgør hukommelsesmodulet, indtil hukommelsesmodulet hopper op [1].
2. Fjern hukommelsesmodulet fra hukommelsesmodulets slot [2].

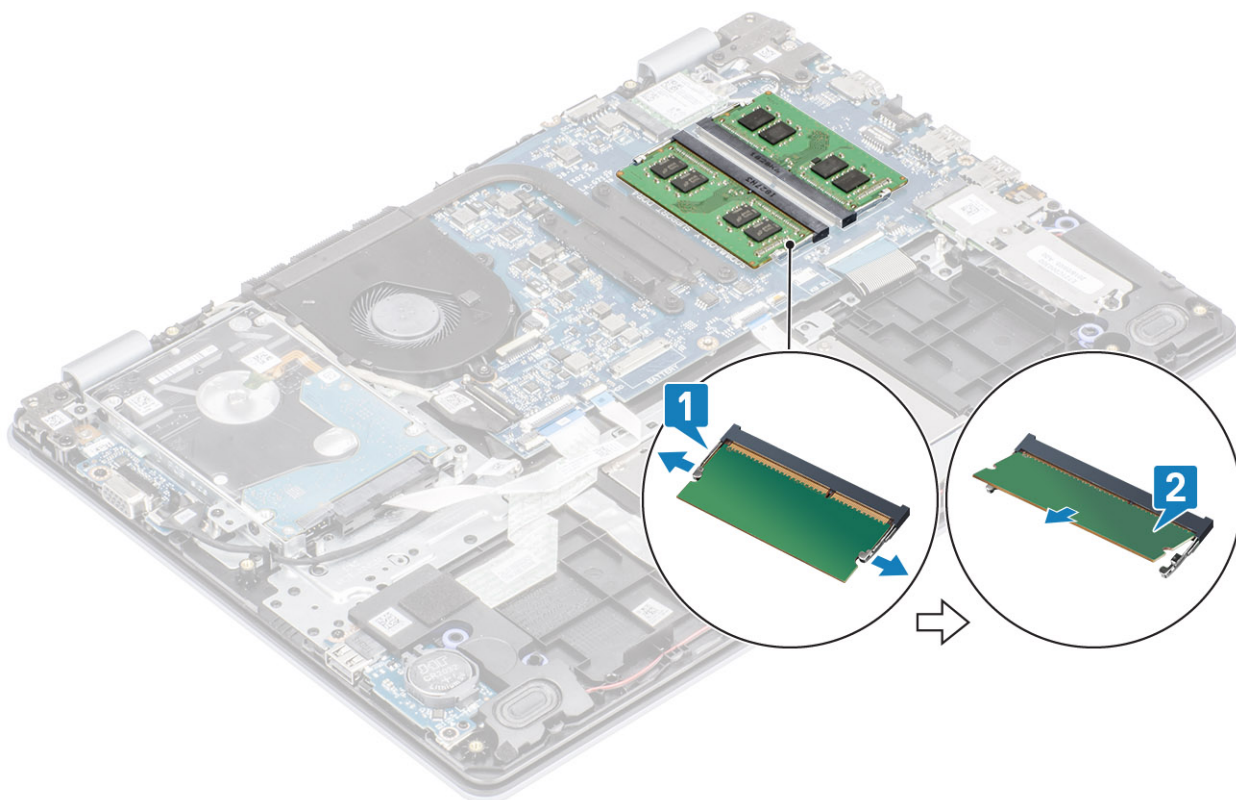

## Sådan installeres hukommelsesmodulet

### Trin

1. Juster hukommelsesmodulets indhak med tappen på hukommelsesmodulslottet.
2. Giv modulet fast skub ind i dets slot i en vinkel [1].
3. Tryk hukommelsesmodulet ned, indtil klemmerne holder det fast [2].

**i** **BEMÆRK** Hvis du ikke hører et klik, skal du fjerne hukommelsesmodulet og sætte det i igen.

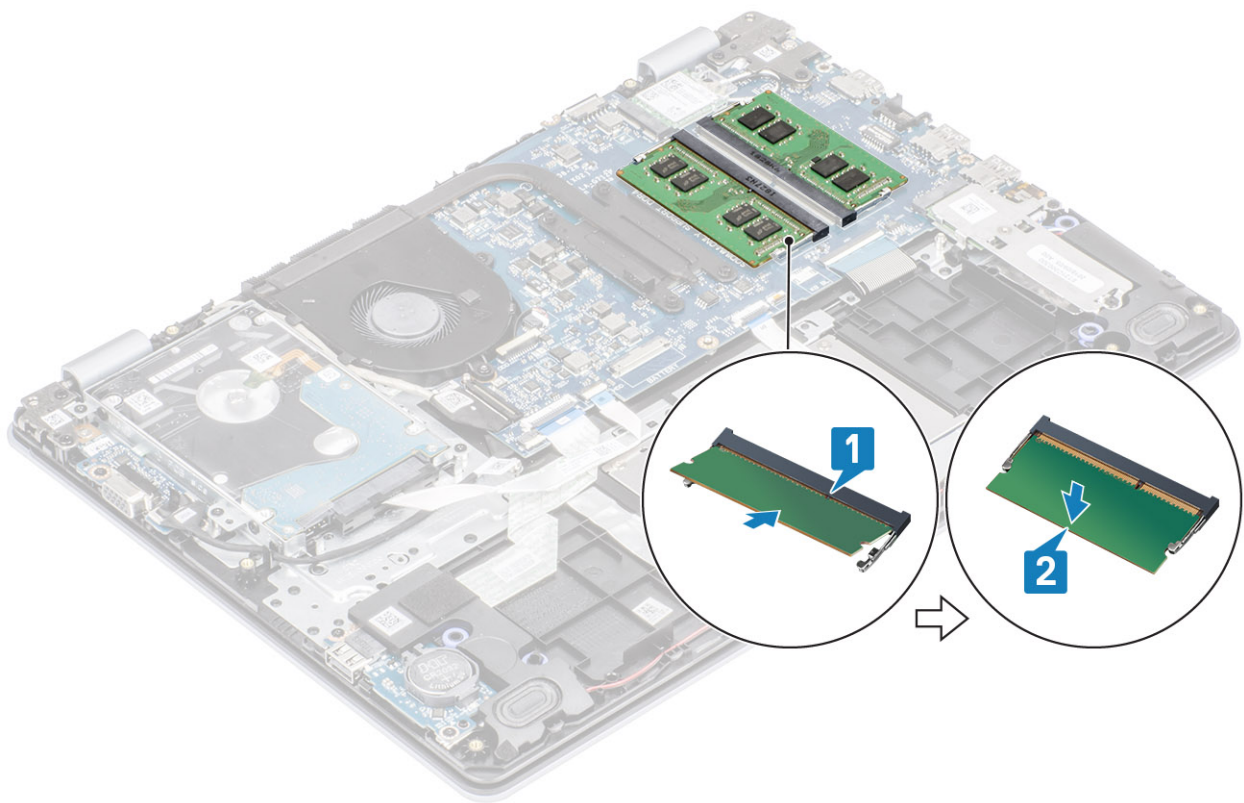

#### Næste trin

1. Sæt batterikablet i stikket på systemkortet.
2. Genmonter [bunddækslet](#)
3. Genmonter [SD-hukommelseskortet](#)
4. Følg proceduren i [Efter du har udført arbejde på computerens indvendige dele](#)

## WLAN-kort

### Sådan fjernes WLAN-kortet

#### Forudsætninger

1. Følg proceduren i [Før du udfører arbejde på computerens indvendige dele](#).
2. Fjern [SD-hukommelseskortet](#)
3. Fjern [bunddækslet](#)
4. Frakobl batterikablet fra stikket på systemkortet.

#### Trin

1. Fjern den enkelte (M2x3) skrue, der fastgør WLAN-kortbøjlen til systemkortet [1].
2. Skub og fjern WLAN-kortets bøjle, som fastgør WLAN-kablerne [2].
3. Kobl WLAN-kablerne fra stikkene på WLAN-kortet [3].
4. Løft WLAN-kortet væk fra stikket [4].

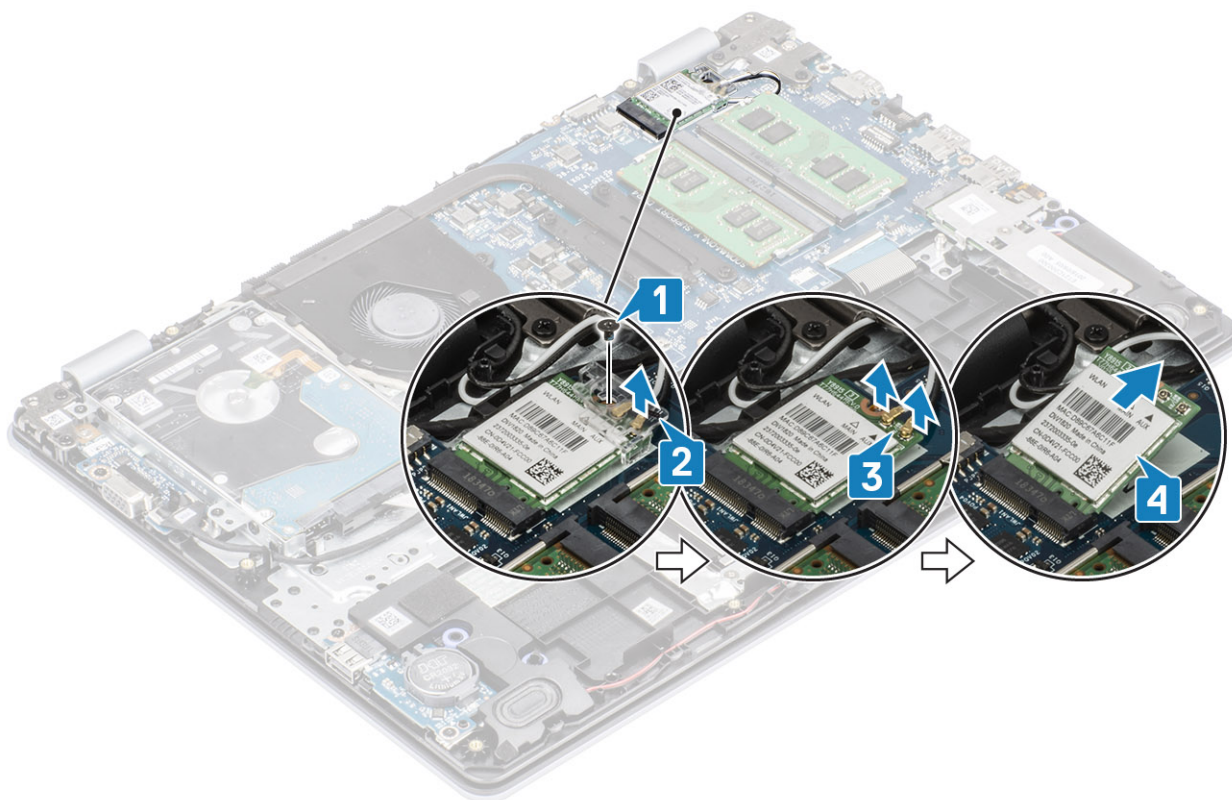

## Sådan monteres WLAN-kortet

### Om denne opgave

**⚠ FORSIGTIG** For at undgå at beskadige WLAN-kortet må du ikke placere kabler under det.

### Trin

1. Indsæt WLAN-kortet i stikket på systemkortet [1].
2. Slut WLAN-kablerne til stikkene på WLAN-kortet [2].
3. Placer bøjlen for WLAN-kortet for at fastgøre WLAN-kablerne til WLAN-kortet [3].
4. Genmonter skruen (M2x3), der fastgør WLAN-bøjlen til WLAN-kortet [4].

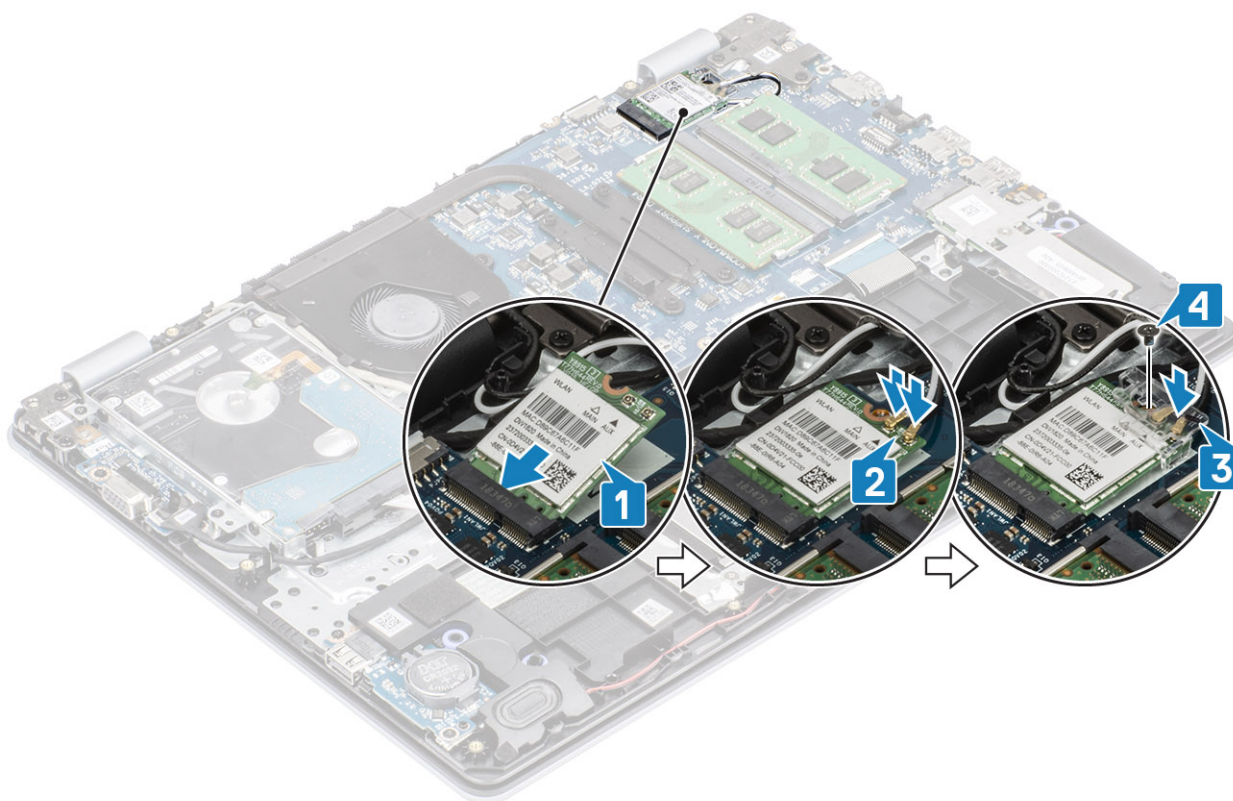

#### Næste trin

1. Slut batterikablet til stikket på systemkortet.
2. Genmonter [bunddækslet](#)
3. Genmonter [SD-hukommelseskortet](#)
4. Følg proceduren under [Efter du har arbejde på computerens indvendige dele](#)

## Solid-state-drev/Intel Optane

### Sådan fjernes M.2 2230 solid-state-drevet

#### Forudsætninger

1. Følg proceduren i [Før du udfører arbejde på computerens indvendige dele](#).
2. Fjern [SD-hukommelseskortet](#)
3. Fjern [bunddækslet](#)
4. Frakobl batterikablet fra stikket på systemkortet.

#### Trin

1. Løsn monteringskraven, der fastgør den termiske plade til håndfladestøtten og tastaturmodulet [1].
2. Fjern den enkelte (M2x3) skrue, der fastgør den termiske plade til håndfladestøtten og tastaturmodulet [2].
3. Skub og fjern den termiske plade fra solid state-drevets slot [3, 4].

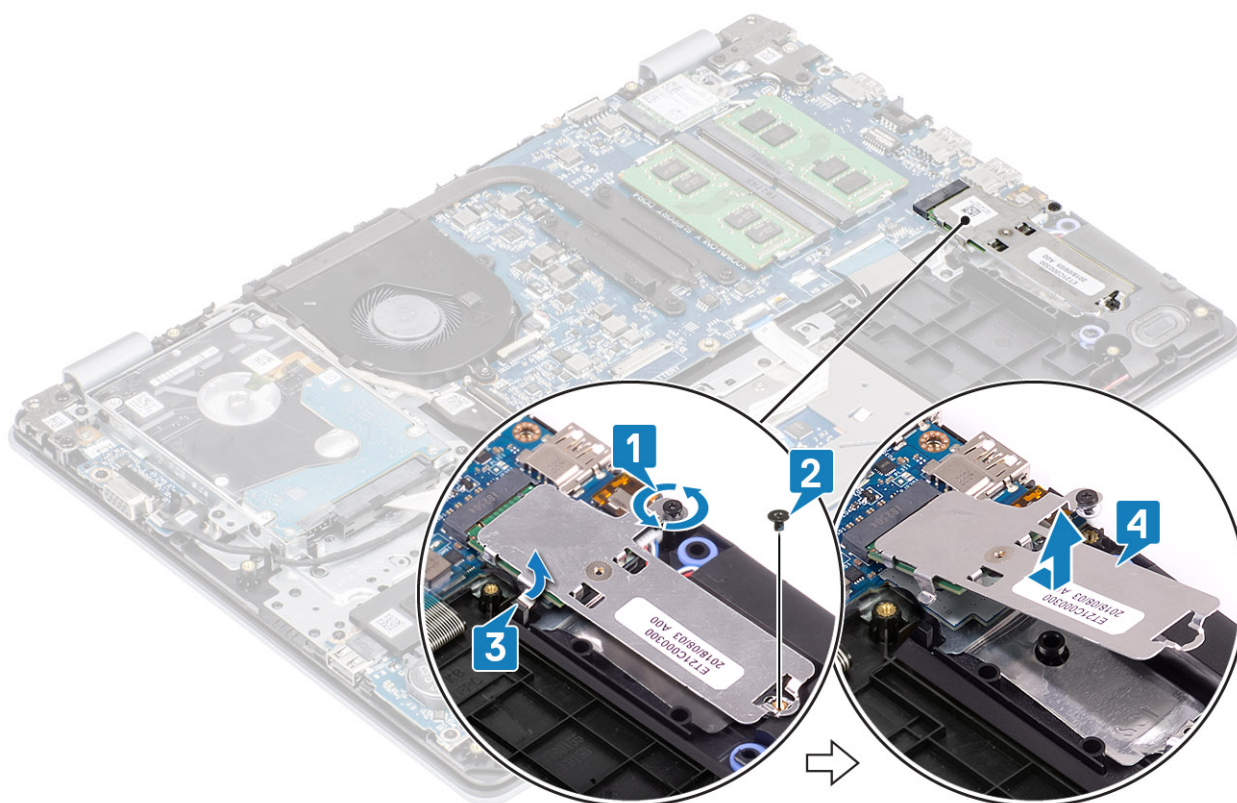

4. Vend den termiske plade om.
5. Fjern den enkelte (M2x2) skrue, som fastgør solid-state-drevet til den termiske plade [1].
6. Løft solid-state-drevet op fra den termiske plade [2].

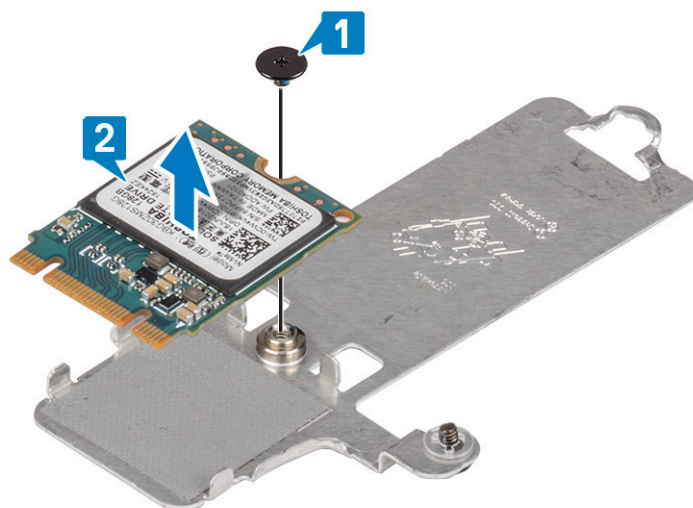

## Sådan installeres M.2 2230 solid-state-drevet

### Trin

1. Placer solid state-drevet i den termiske plades slot [2].
2. Sæt den enkelte (M2x2) skrue i, som fastgør solid-state-drevet til den termiske plade [2].

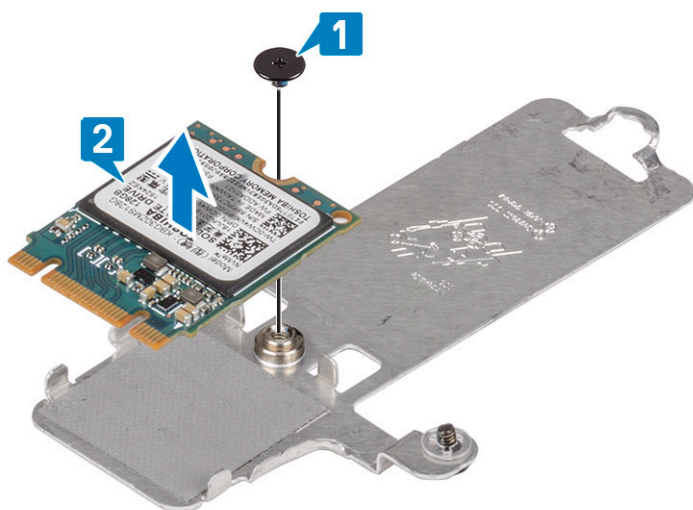

3. Ret indhakket på solid-state-drevet ind efter tappen på dets slot.
4. Skub og indsæt tappen på solid-state-drevet i solid-state-drevets slot [1, 2].
5. Spænd den fastmonteret skrue, der fastgør den termiske plade til håndfladestøtten og tastaturmodulet [3].
6. Sæt den enkelte (M2x3) skrue i, der fastgør den termiske plade til håndfladestøtten og tastaturmodulet [4].

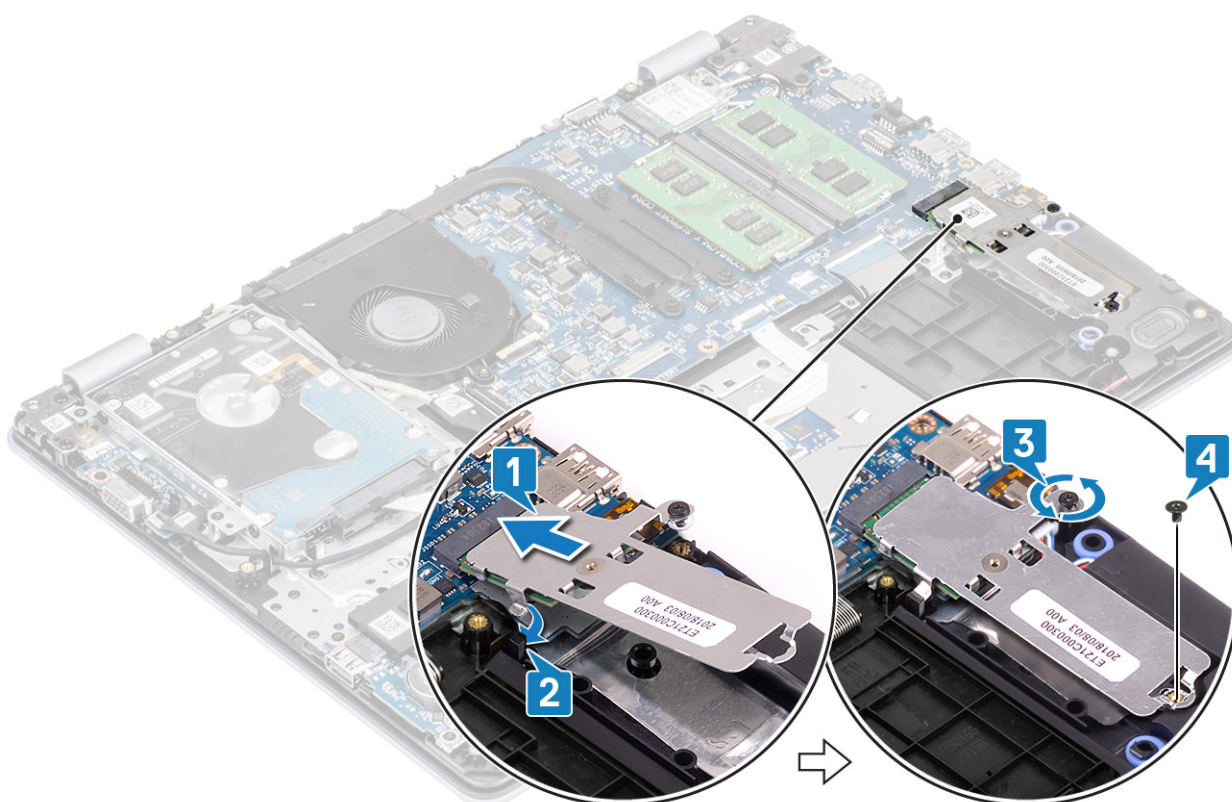

#### Næste trin

1. Sæt batterikablet i stikket på systemkortet.
2. Genmonter [bunddækslet](#)
3. Genmonter [SD-hukommelseskortet](#)
4. Følg proceduren i [Efter du har udført arbejde på computerens indvendige dele](#)

# Sådan fjernes M.2 22280 solid state-drev eller Intel Optane - Valgfri

## Forudsætninger

1. Følg proceduren i [Før du udfører arbejde på computerens indvendige dele](#).
2. Fjern [SD-hukommelseskortet](#)
3. Fjern [bunddækslet](#)
4. Frakobl batterikablet fra stikket på systemkortet.

## Trin

1. Løsn monteringsskruen, der fastgør den termiske plade til håndfladestøtten og tastaturmodulet [1].
2. Fjern den enkelte (M2x3) skrue, der fastgør den termiske plade til håndfladestøtten og tastaturmodulet [2].
3. Skub og fjern den termiske plade fra solid-state-drevs-/Intel Optane-slottet [3].
4. Skub og løft solid-state-drevet/Intel Optane væk fra håndfladestøtten og tastaturmodulet [4].

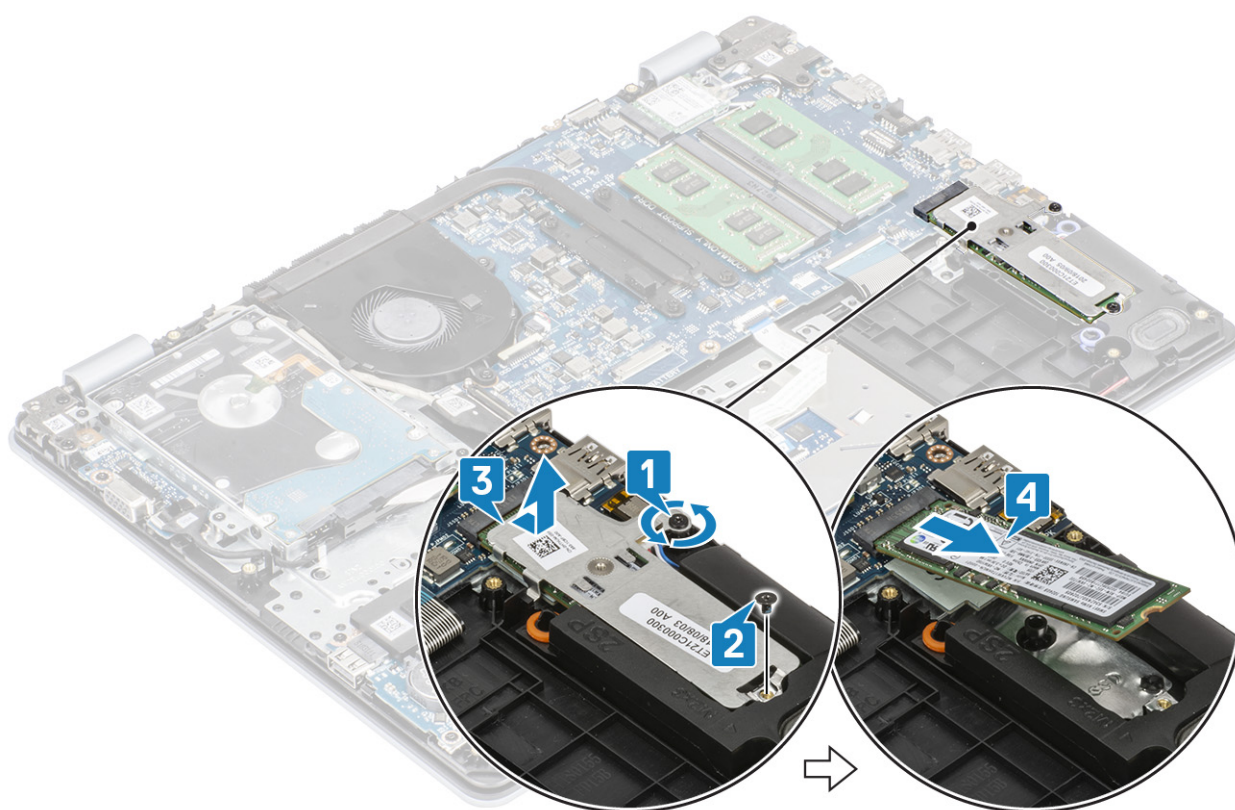

# Sådan installeres M.2 22280 solid state-drev eller Intel Optane - Valgfri

## Trin

1. Skub og indsæt tappen på solid state-drevet/Intel Optane i slottet for solid state-drevet/Intel Optane [1, 2].
2. Spænd monteringsskruen, der fastgør den termiske plade til håndfladestøtten og tastaturmodulet [3].
3. Sæt den enkelte (M2x3) skrue i, der fastgør den termiske plade til håndfladestøtten og tastaturmodulet [4].

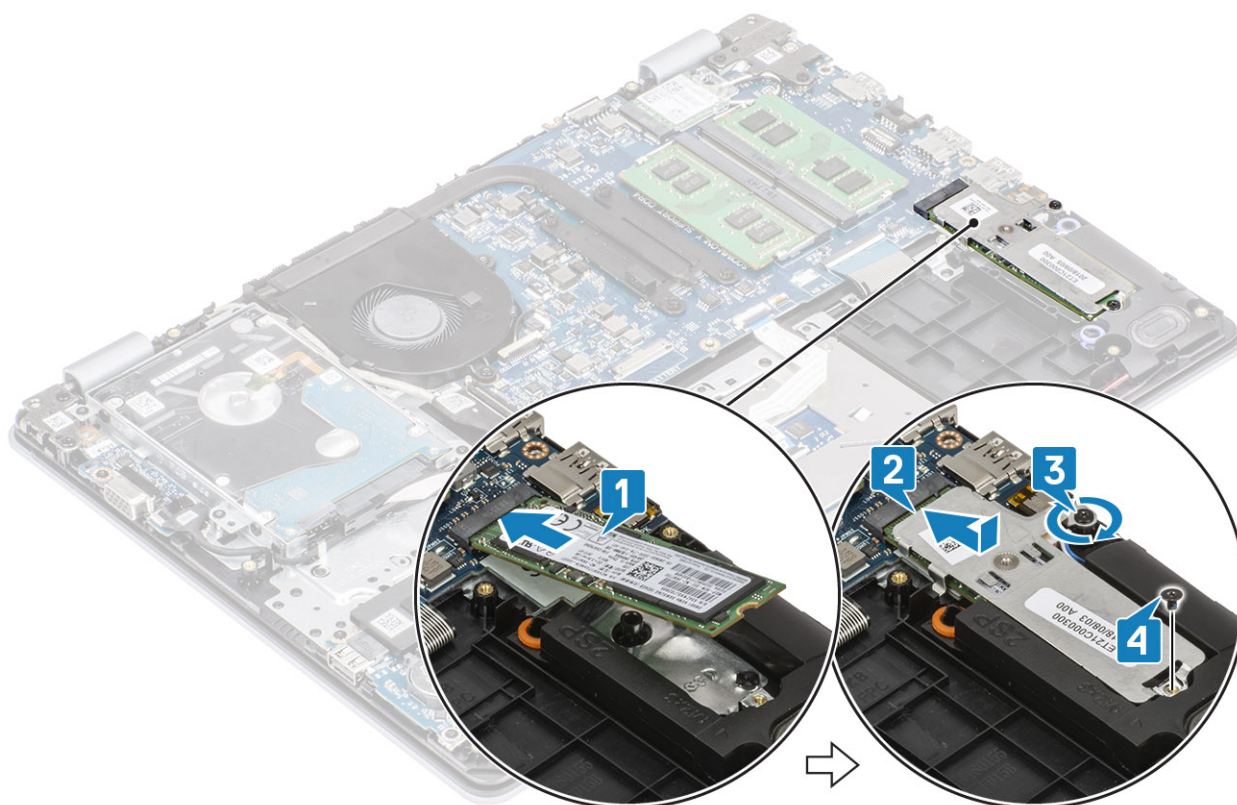

#### Næste trin

1. Sæt batterikablet i stikket på systemkortet.
2. Genmonter [bunddækslet](#)
3. Genmonter [SD-hukommelseskortet](#)
4. Følg proceduren i [Efter du har udført arbejde på computerens indvendige dele](#)

## Møntcellebatteri

### Sådan fjernes møntcelle

#### Forudsætninger

1. Følg proceduren i [Før du udfører arbejde på computerens indvendige dele](#).
2. Fjern [SD-hukommelseskortet](#)
3. Fjern [bunddækslet](#)
4. Frakobl batterikablet fra stikket på systemkortet.

#### Trin

1. Lirk forsigtigt, vha. en plastikpen, møntcellebatteriet ud af slottet på I/O-kortet [1].
2. [2].

### Sådan installeres møntcellebatteriet

#### Trin

1. Sæt møntcellebatteriet i dets sokkel på I/O-kortet med den positive side opad [1].
2. Tryk på batteriet, indtil det klikker på plads [2].

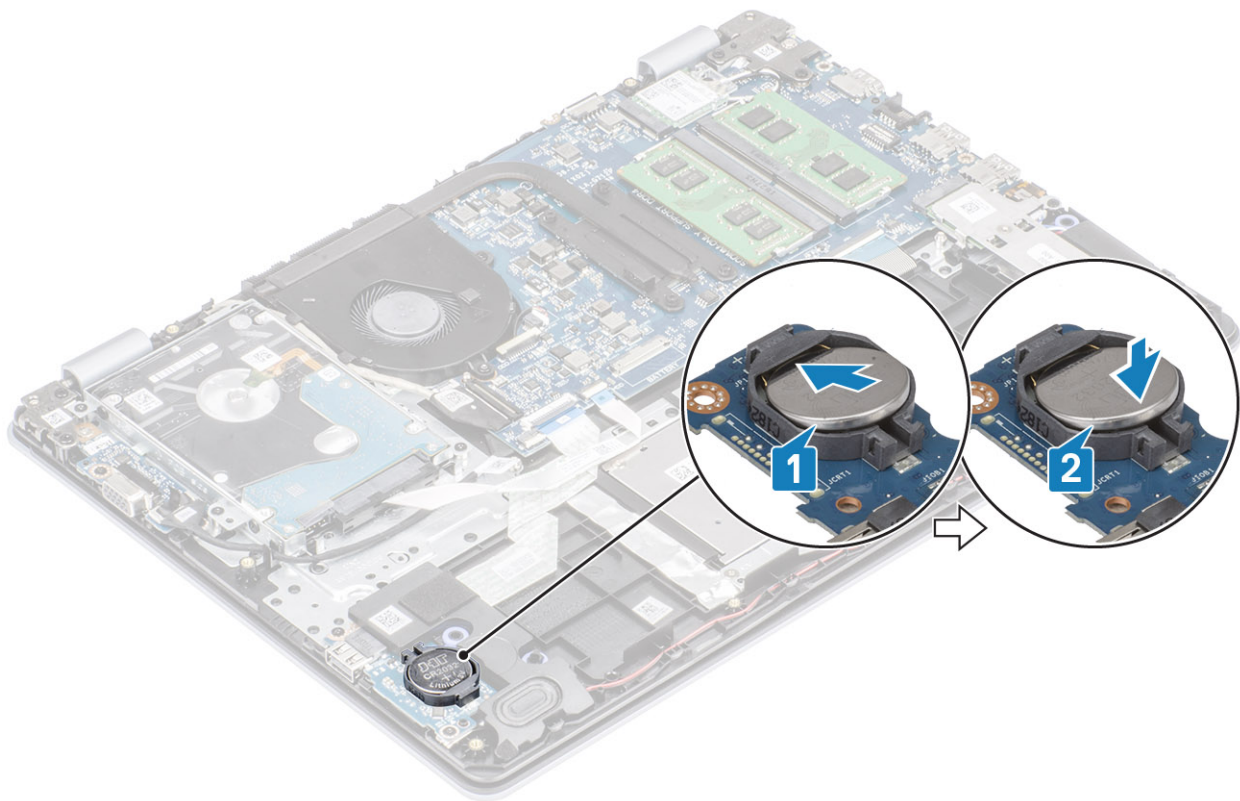

#### Næste trin

1. Sæt batterikablet i stikket på systemkortet.
2. Genmonter [bunddækslet](#)
3. Genmonter [SD-hukommelseskortet](#)
4. Følg proceduren i [Efter du har udført arbejde på computerens indvendige dele](#)

## Harddisk

### Sådan fjernes harddiskmodulet

#### Forudsætninger

1. Følg proceduren i [Før du udfører arbejde på computerens indvendige dele](#).
2. Fjern [SD-hukommelseskortet](#)
3. Fjern [bunddækslet](#)
4. Fjern [batteriet](#)

#### Trin

1. Løft låsen, og frakobl harddisk-kablet fra systemkortet [1].
2. Fjern de fire skruer (M2x3), der fastgør harddiskmodulet på håndfladestøtten og tastaturmodulet [2].
3. Løft harddiskmodulet og dets kabel op fra håndfladestøtten og tastaturmodulet [3].

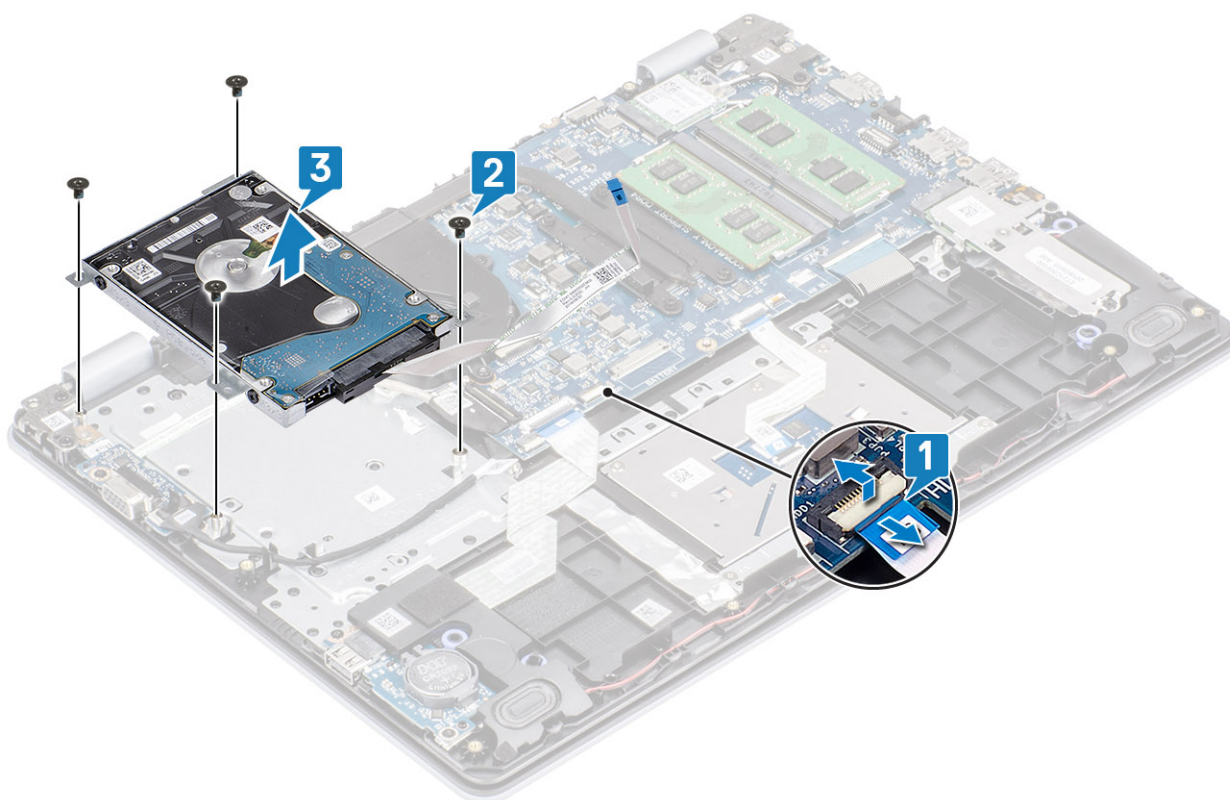

4. Frigør mellemkortet fra harddisken.



5. Fjern de fire skruer (M3x3), der fastgør harddiskbøjlen til harddisken [1].

6. Løft harddiskbøjlen op fra harddisken [2].

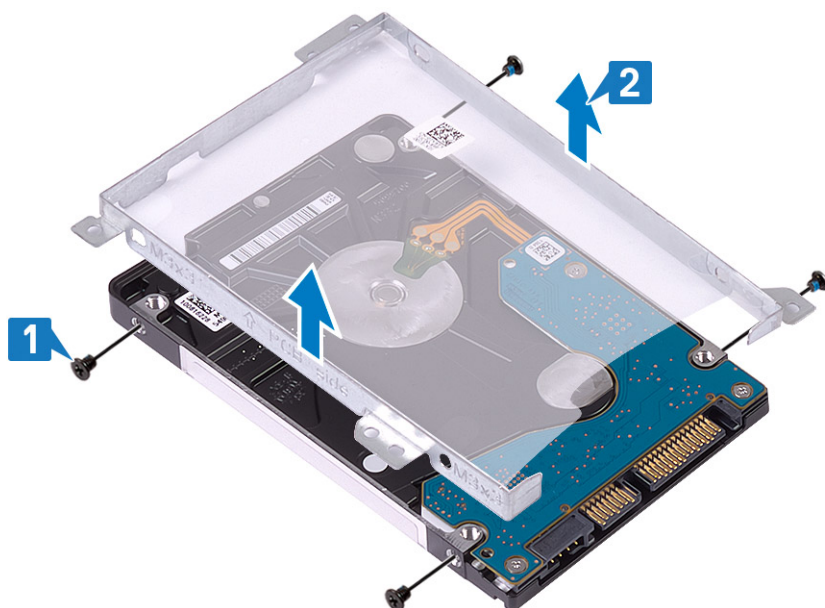

## Sådan installeres harddiskmodulet

### Trin

1. Få skruehullerne i harddiskbøjlen til at flugte med skruehullerne på harddisken [1].
2. Genmonter de fire skruer (M3x3), der fastgør harddiskbeslaget på harddisken [2].

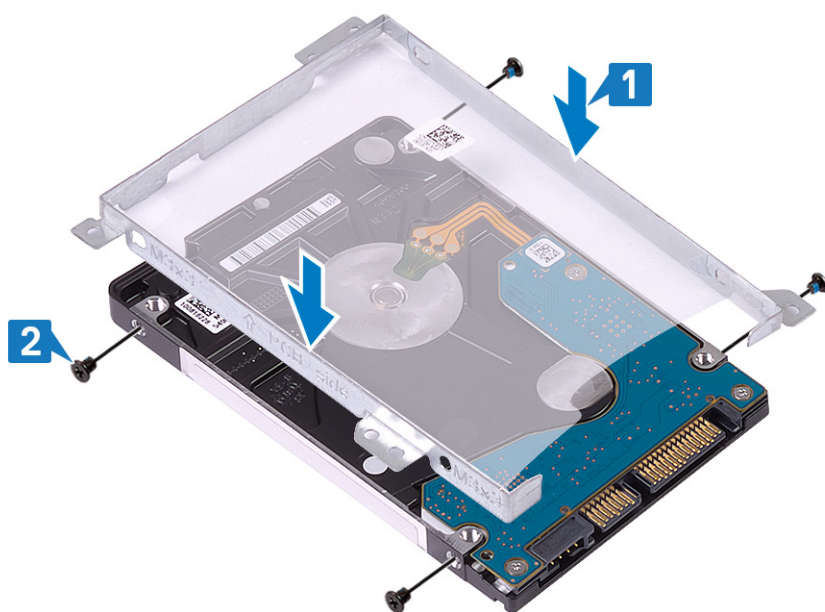

3. Tilslut mellemlægget til harddisken.



4. Få skruehullerne på harddiskmodulet til at flugte med håndfladestøtten og tastaturmodulets skruehuller [1].
5. Sæt de fire skruer (M2x3) i, der fastgør harddiskmodulet på håndfladestøtten og tastaturmodulet [2].
6. Forbind harddisks kabel til systemkortet, og luk låsen for at fastgøre kablet [3].

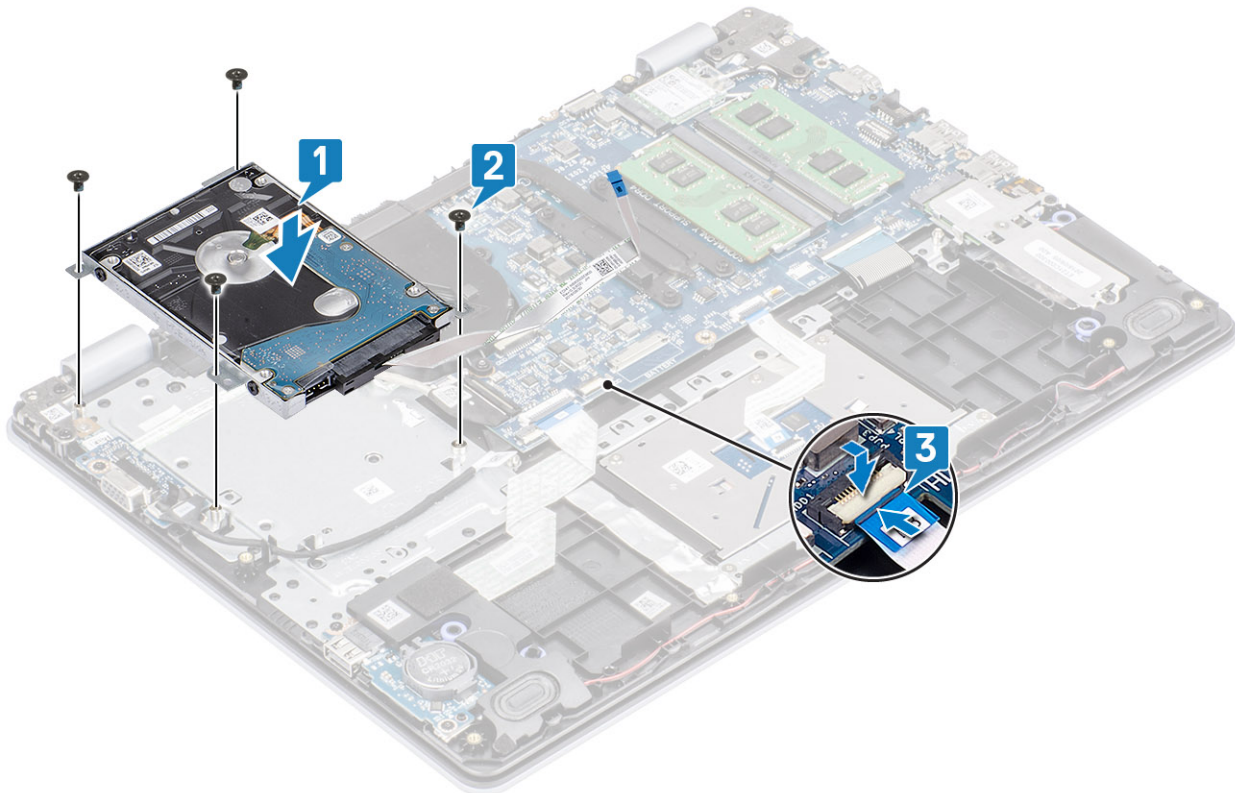

#### Næste trin

1. Udskift [batteriet](#)
2. Genmonter [bunddækslet](#)
3. Genmonter [SD-hukommelseskortet](#)
4. Følg proceduren i [Efter du har udført arbejde på computerens indvendige dele](#)

# Systemblæser

## Sådan fjernes systemblæseren

### Forudsætninger

1. Følg proceduren i [Før du udfører arbejde på computerens indvendige dele](#).
2. Fjern [SD-hukommelseskortet](#)
3. Fjern [bunddækslet](#)
4. Frakobl batterikablet fra stikket på systemkortet.
5. Fjern [harddiskmodulet](#)

### Trin

1. Frakobl skærmkablet og blæserkablet fra systemkortet [1, 2].
2. Tag skærmkablet ud af kabelkanalerne på blæseren [1][3].

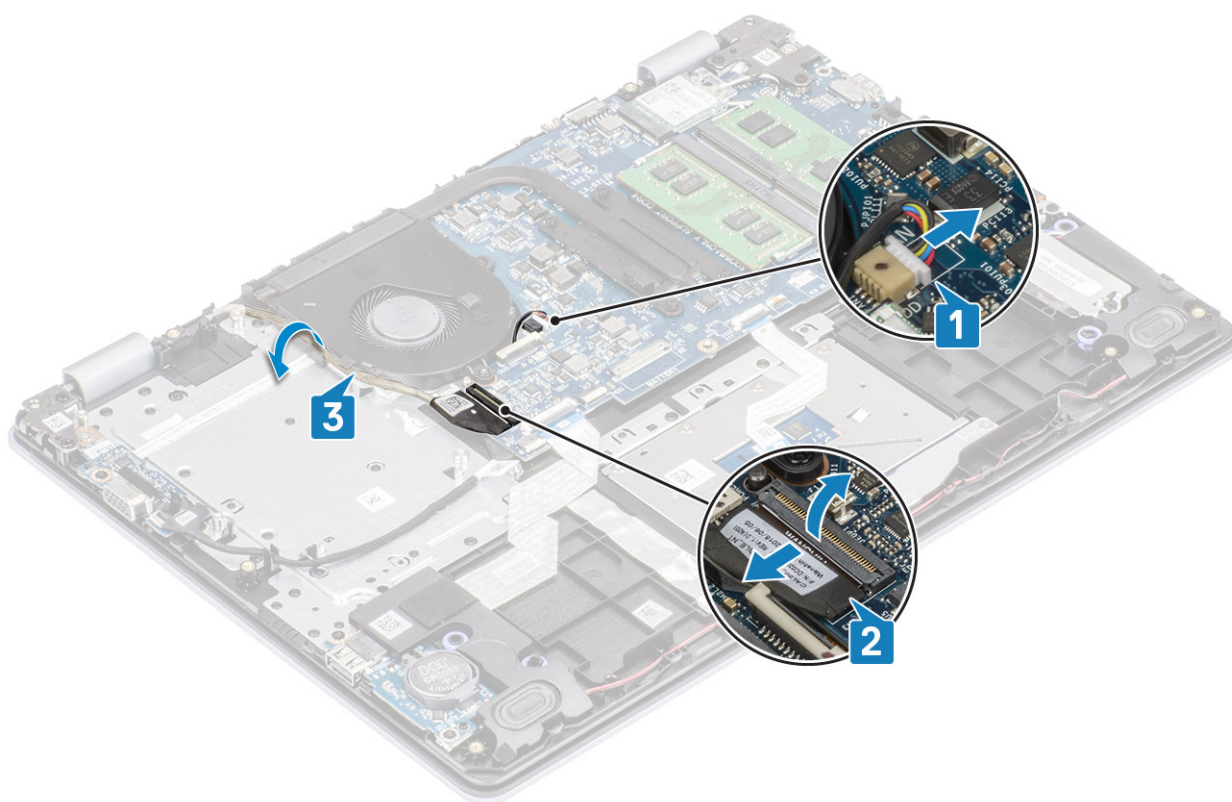

3. Fjern de to (M2x5) skruer, der fastgør blæseren til håndfladestøtten og tastaturmodulet [1].
4. Løft blæseren op fra håndfladestøtten og tastaturmodulet [2].

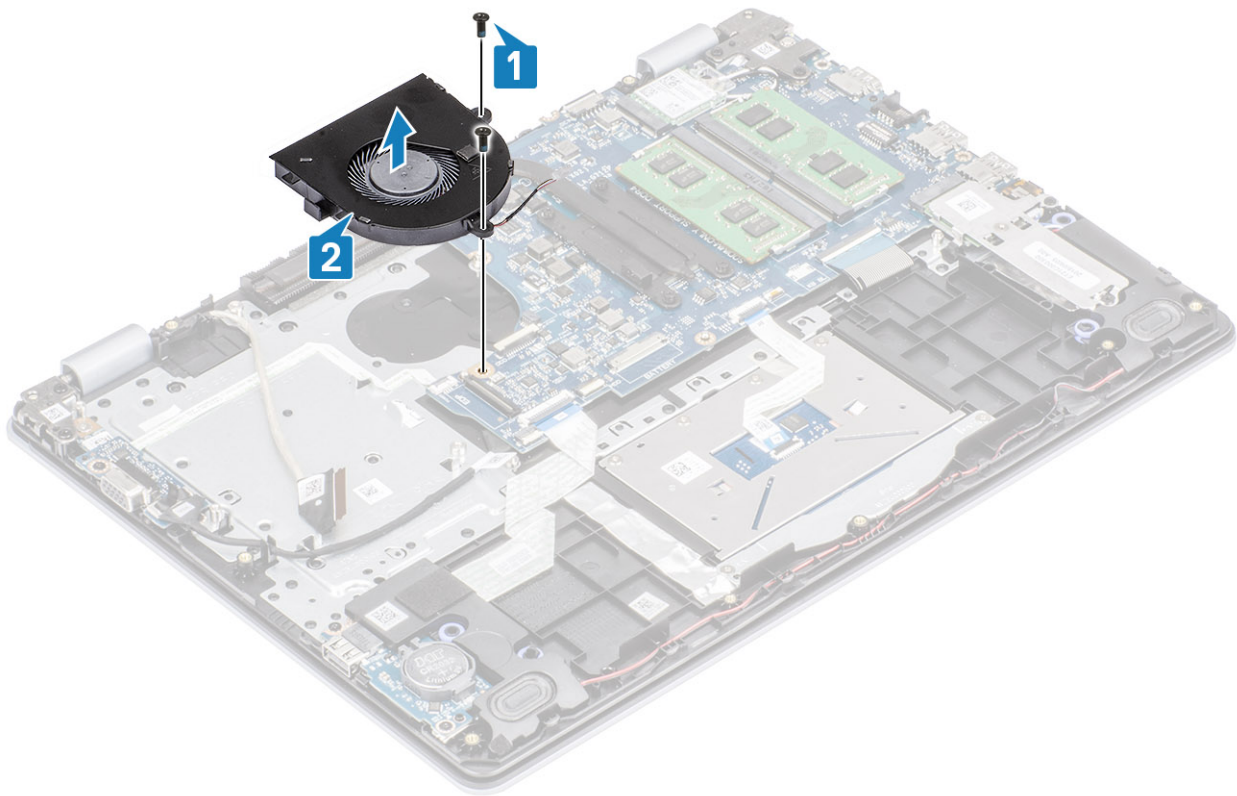

## Sådan installeres systemblæseren

### Trin

1. Juster skruenhullerne på blæseren med skruenhullerne på håndfladestøtten og tastaturmodulet [1].
2. Sæt de to (M2x5) skruer i, der fastgør blæseren til håndfladestøtten og tastaturmodulet [2].

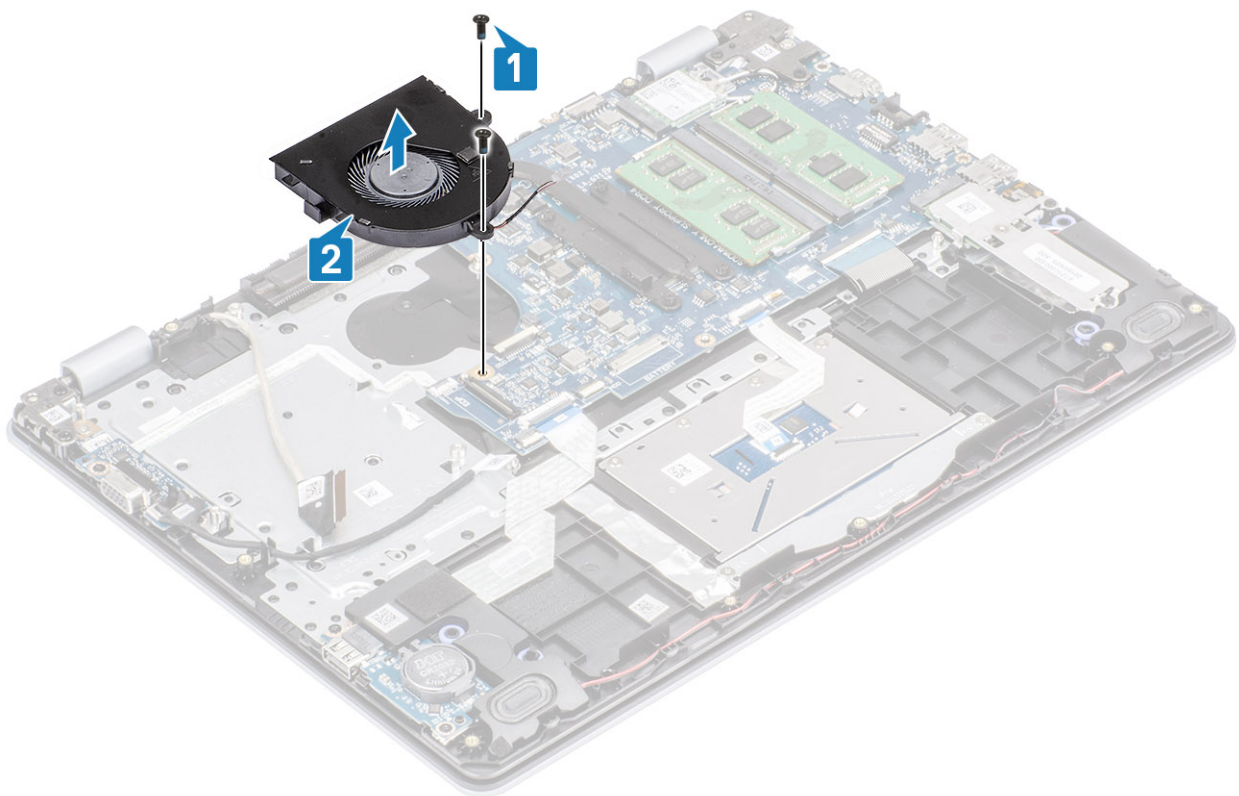

3. Før skærmkablet gennem kabelkanalerne på blæseren [1].
4. Forbind skærmkablet og blæserkablet til systemkortet [2, 3].

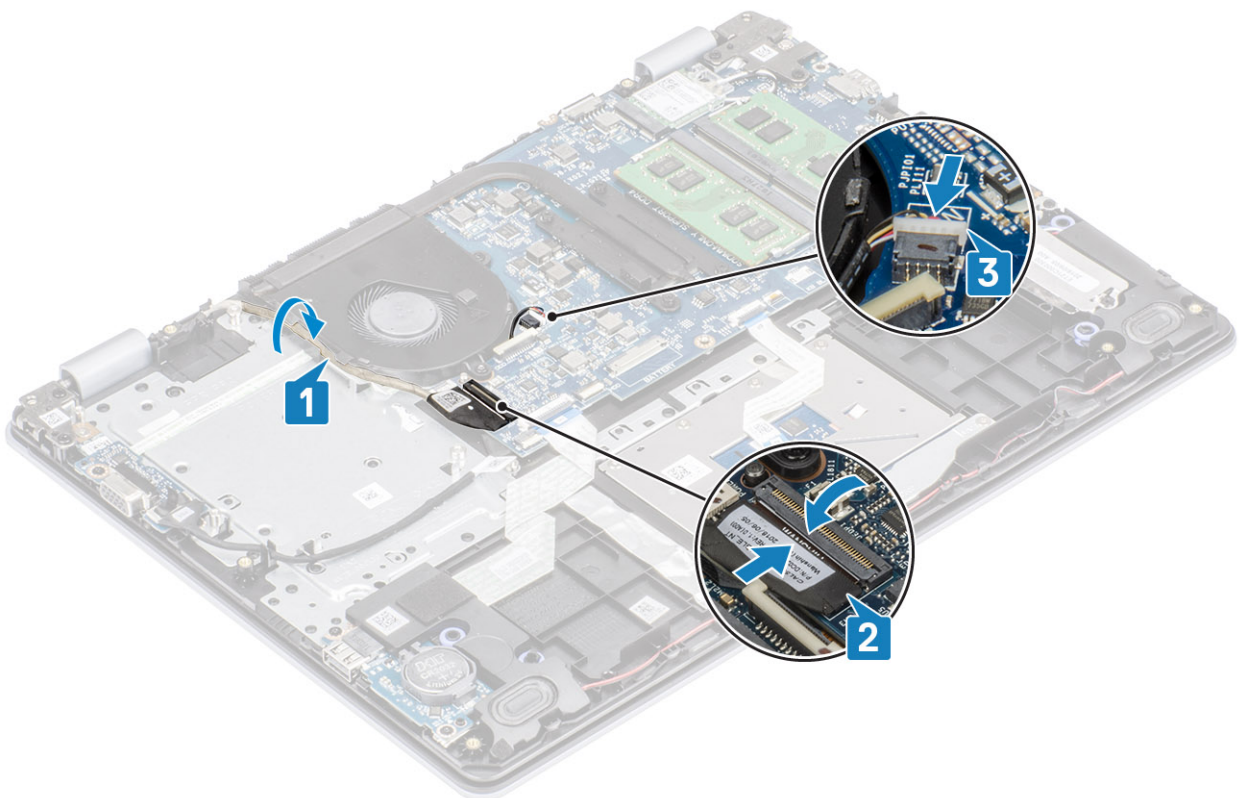

#### Næste trin

1. Genmonter [harddiskmodulet](#)
2. Udskift [batteriet](#)

3. Genmonter bunddækslet
4. Genmonter SD-hukommelseskortet
5. Følg proceduren i Efter du har udført arbejde på computerens indvendige dele

## Varme-sink

### Sådan fjernes kølelegemet - UMA

#### Forudsætninger

1. Følg proceduren i Før du udfører arbejde på computerens indvendige dele.
2. Fjern SD-hukommelseskortet
3. Fjern bunddækslet
4. Fjern batteriet
5. Fjern harddiskmodulet
6. Fjern systemblæseren

#### Trin

1. Løsn de fire (M2x3) skruer, der fastgør kølelegemet til systemkortet [1].

**i** **BEMÆRK** Løsn skruerne i tallenes rækkefølge [1, 2, 3, 4], som angivet på kølelegemet.

2. Løft bøjlen op fra systemkortet [2].

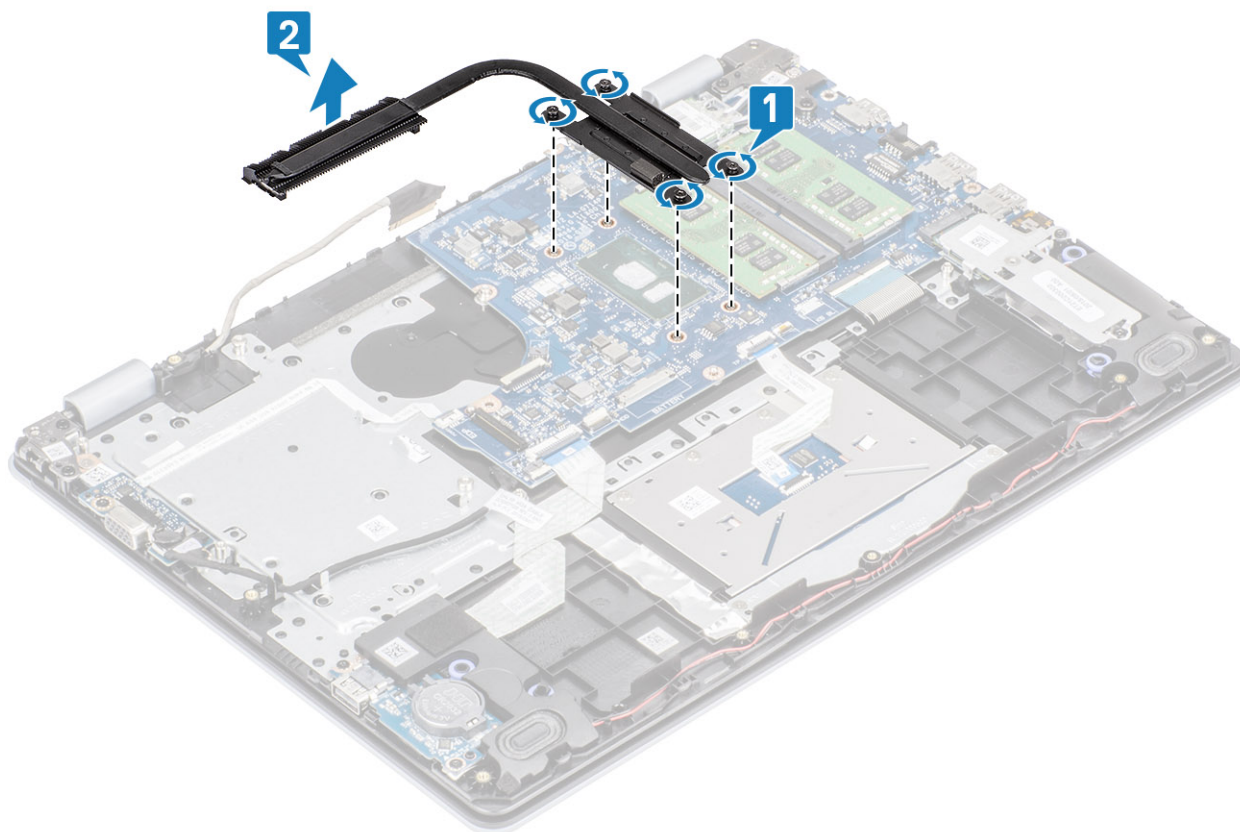

### Sådan installeres kølelegemet - UMA

#### Trin

1. Placer kølelegemet på systemkortet, og få skruehullerne på kølelegemet til at flugte med skruehullerne på systemkortet [1].

2. Spænd de fire monteringsskruer, som fastgør kølelegemet til systemkortet, i rækkefølge (som angivet på kølelegemet) [2].

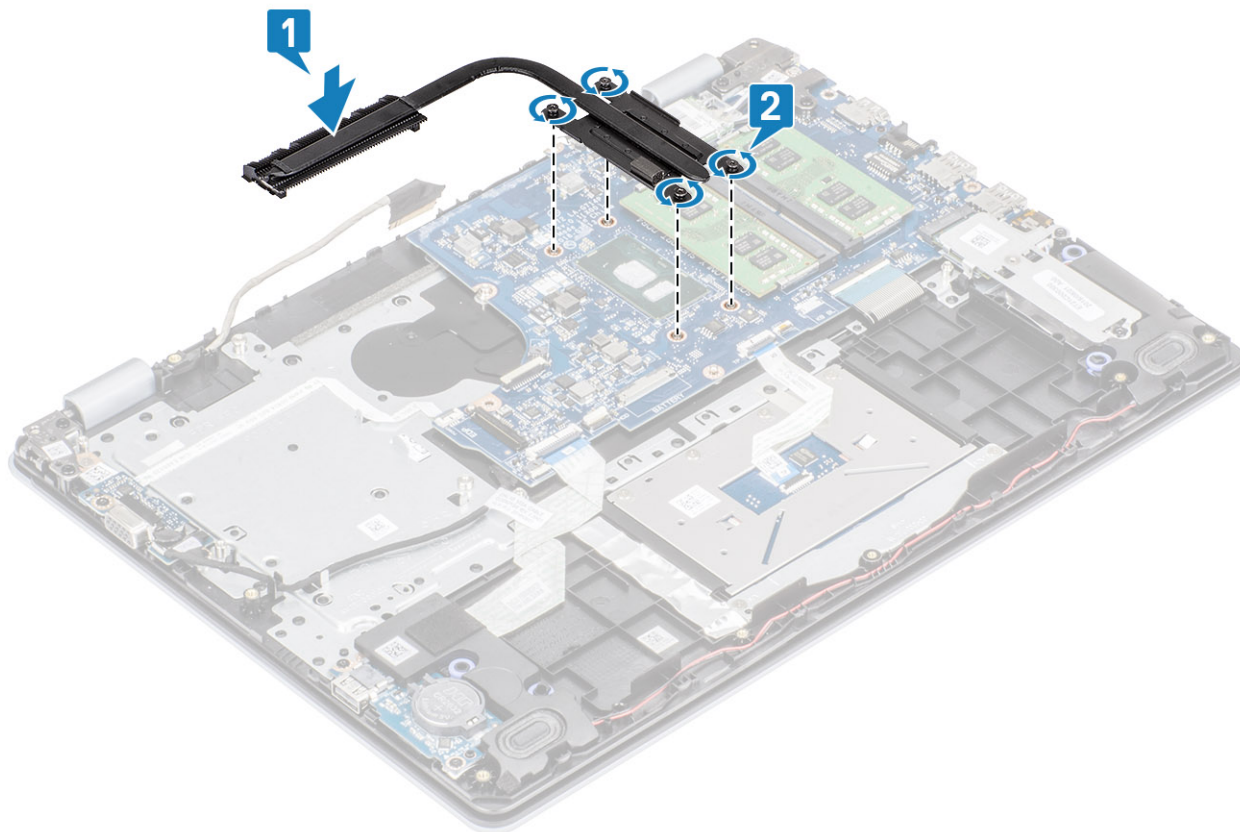

#### Næste trin

1. Sæt batterikablet i stikket på systemkortet.
2. Genmonter [harddiskmodulet](#)
3. Udskift [batteriet](#)
4. Genmonter [bunddækslet](#)
5. Genmonter [SD-hukommelseskortet](#)
6. Følg proceduren i [Efter du har udført arbejde på computerens indvendige dele](#)

## Sådan fjernes kølelegemet - separat

#### Forudsætninger

1. Følg proceduren i [Før du udfører arbejde på computerens indvendige dele](#).
2. Fjern [SD-hukommelseskortet](#)
3. Fjern [bunddækslet](#)
4. Frakobl batterikablet fra stikket på systemkortet.

#### Trin

1. Løsn de fire (M2x3) skruer, der fastgør kølelegemet til systemkortet [1].

**BEMÆRK** Løsn skrueene i tallenes rækkefølge [1, 2, 3, 4], som angivet på kølelegemet.

2. Fjern de tre (M2x3) skruer, der fastgør kølelegemet til systemkortet [2].
3. Løft bøjlen op fra systemkortet [3].

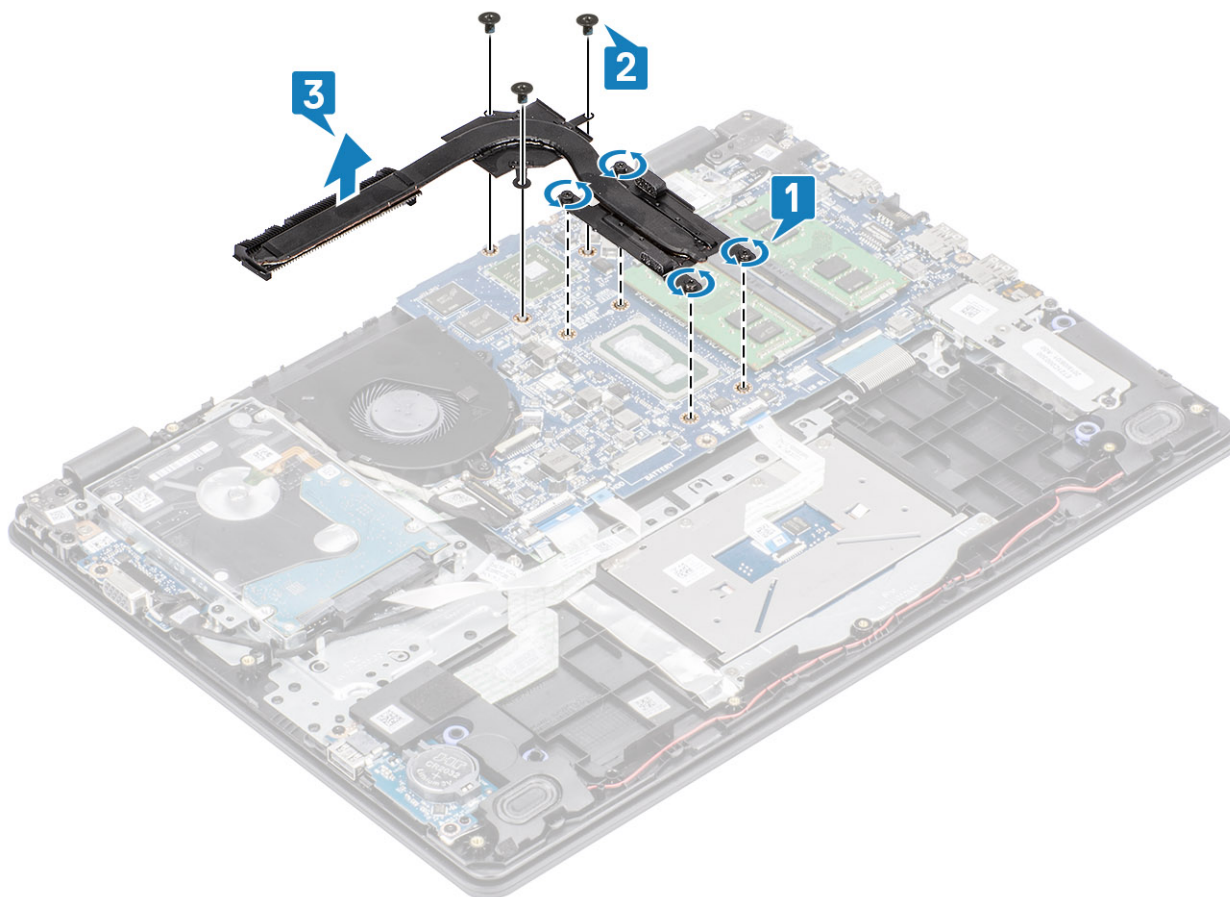

## Sådan installeres kølelegemet - separat

### Trin

1. Placer kølelegemet på systemkortet, og få skruehullerne på kølelegemet til at flugte med skruehullerne på systemkortet [1].
2. Sæt de tre (M2x3) skruer i, der fastgør kølelegemet til systemkortet [2].
3. Spænd de fire monteringskrueer, som fastgør kølelegemet til systemkortet, i rækkefølge (som angivet på kølelegemet) [3].

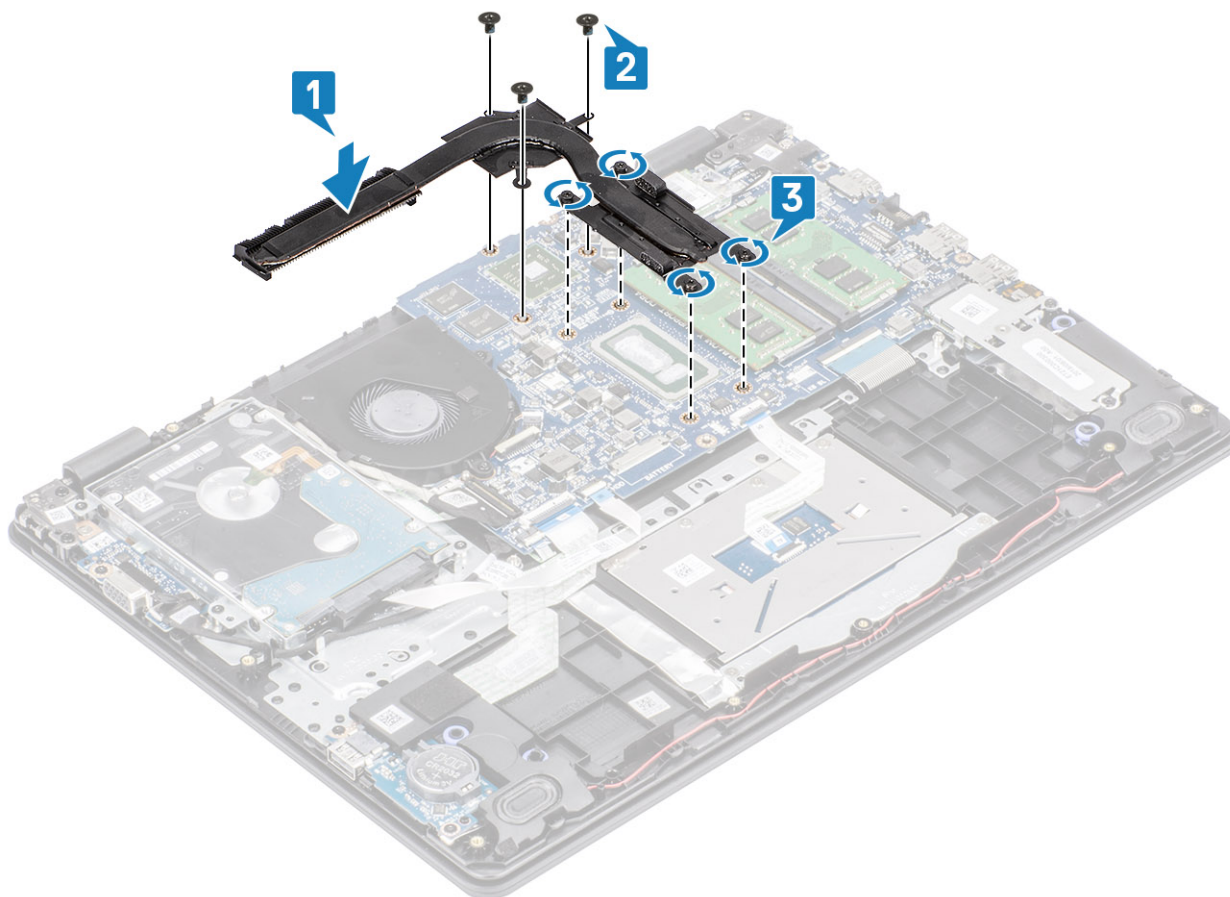

#### Næste trin

1. Sæt batterikablet i stikket på systemkortet.
2. Genmonter [bunddækslet](#)
3. Genmonter [SD-hukommelseskortet](#)
4. Følg proceduren i [Efter du har udført arbejde på computerens indvendige dele](#)

## VGA-datterkort

### Sådan fjernes VGA-datterkortet

#### Forudsætninger

1. Følg proceduren i [Før du udfører arbejde på computerens indvendige dele](#).
2. Fjern [SD-hukommelseskortet](#)
3. Fjern [bunddækslet](#)
4. Frakobl batterikablet fra stikket på systemkortet.

#### Trin

1. Frakobl VGA-datterkortets kabel fra VGA-datterkortet [1].
2. Fjern de to skruer (M2x3) skruer, der fastgør VGA-datterkortet til håndfladestøtten og tastaturmodulet [2].
3. Løft VGA-datterkortet væk fra systemet [3].

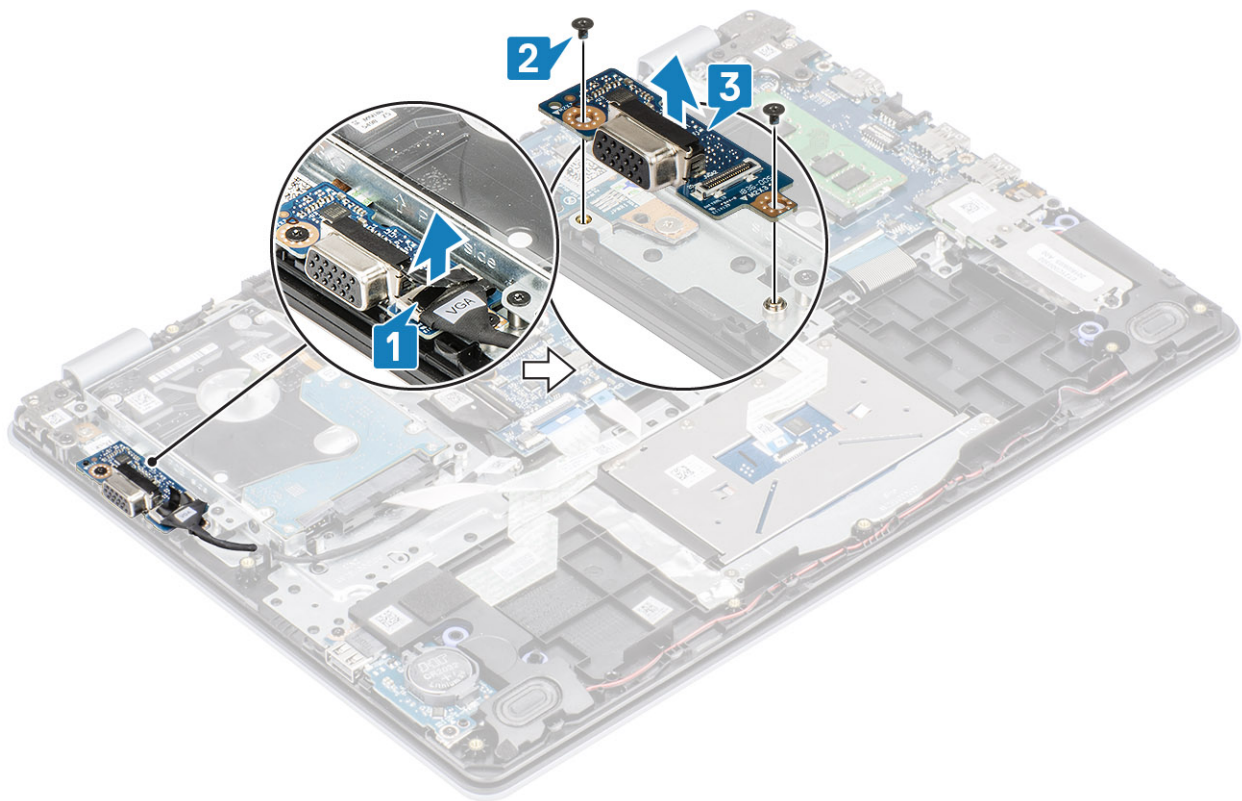

## Sådan installeres VGA-datterkortet

### Trin

1. Placer VGA-datterkortet, og få skruehullerne på VGA-datterkortet til at flugte med skruehullerne i håndfladestøtten og tastaturmodulet [1].
2. Sæt de to skruer (M2x3) skruer i, der fastgør VGA-datterkortet til håndfladestøtten og tastaturmodulet [2].
3. Forbind VGA-datterkortets kabel til VGA-datterkortet [3].

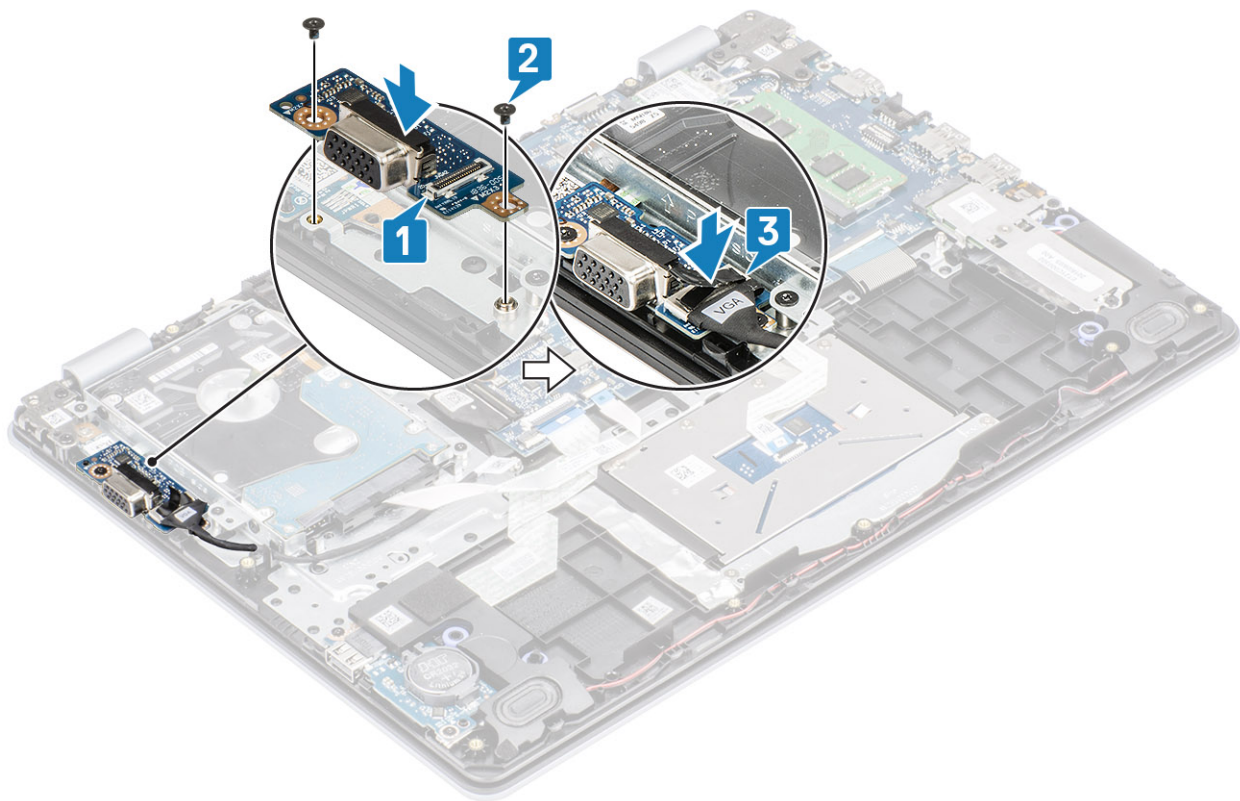

#### Næste trin

1. Sæt batterikablet i stikket på systemkortet.
2. Genmonter [bunddækslet](#)
3. Genmonter [SD-hukommelseskortet](#)
4. Følg proceduren i [Efter du har udført arbejde på computerens indvendige dele](#)

## Højttalere

### Sådan fjernes højttalerne

#### Forudsætninger

1. Følg proceduren i [Før du udfører arbejde på computerens indvendige dele](#).
2. Fjern [SD-hukommelseskortet](#)
3. Fjern [bunddækslet](#)
4. Fjern [batteriet](#)
5. Fjern [M.2 SSD'en](#)

#### Trin

1. Frakobl højttalerkablet fra systemkortet [1].
2. Tag højttalerkablet ud, og fjern det fra kabelkanalerne på håndfladestøtten og tastaturmodulet [2].

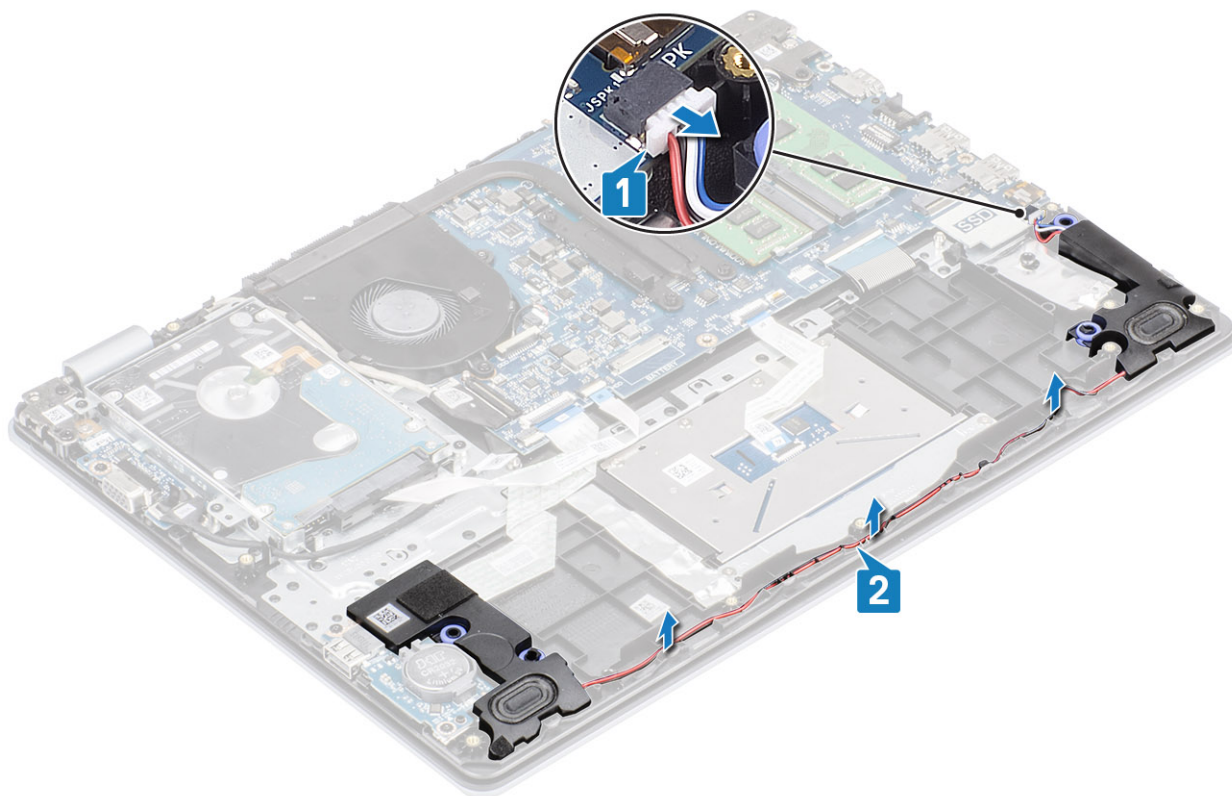

3. Løft højttalerne og deres kabel op fra håndfladestøtten og tastaturmodulet [3].

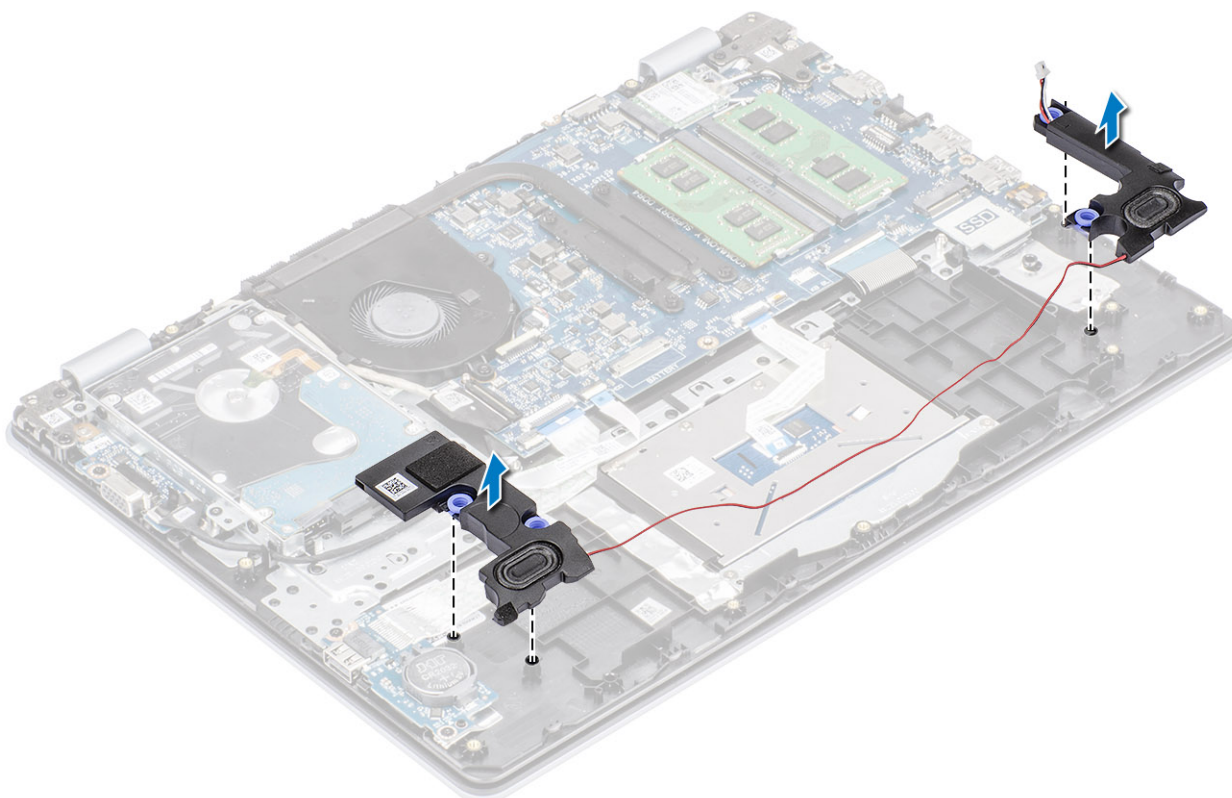

# Sådan installeres højttalerne

## Om denne opgave

**BEMÆRK** Hvis gummimanchetterne skubbes ud, når højttalerne fjernes, skal de skubbes tilbage, før højttalerne genmonteres.

## Trin

1. Brug styremærkerne og gummimanchetterne til at anbringe højttalerne i åbningerne på håndfladestøtten og tastaturmodulet [1].

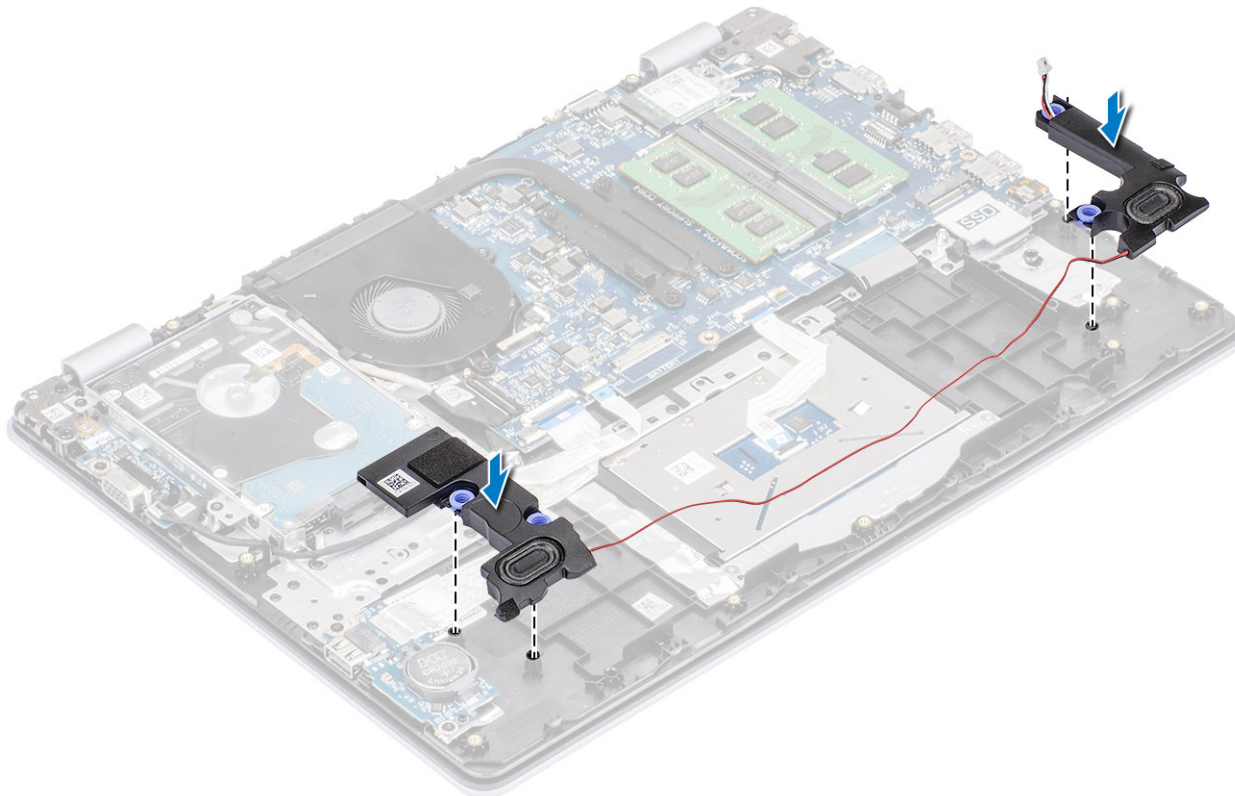

2. Før højttalerkablet igennem håndfladestøtten og tastaturmodulets kabelkanaler [1].
3. Tilslut højttalerkablet til systemkortet [2].

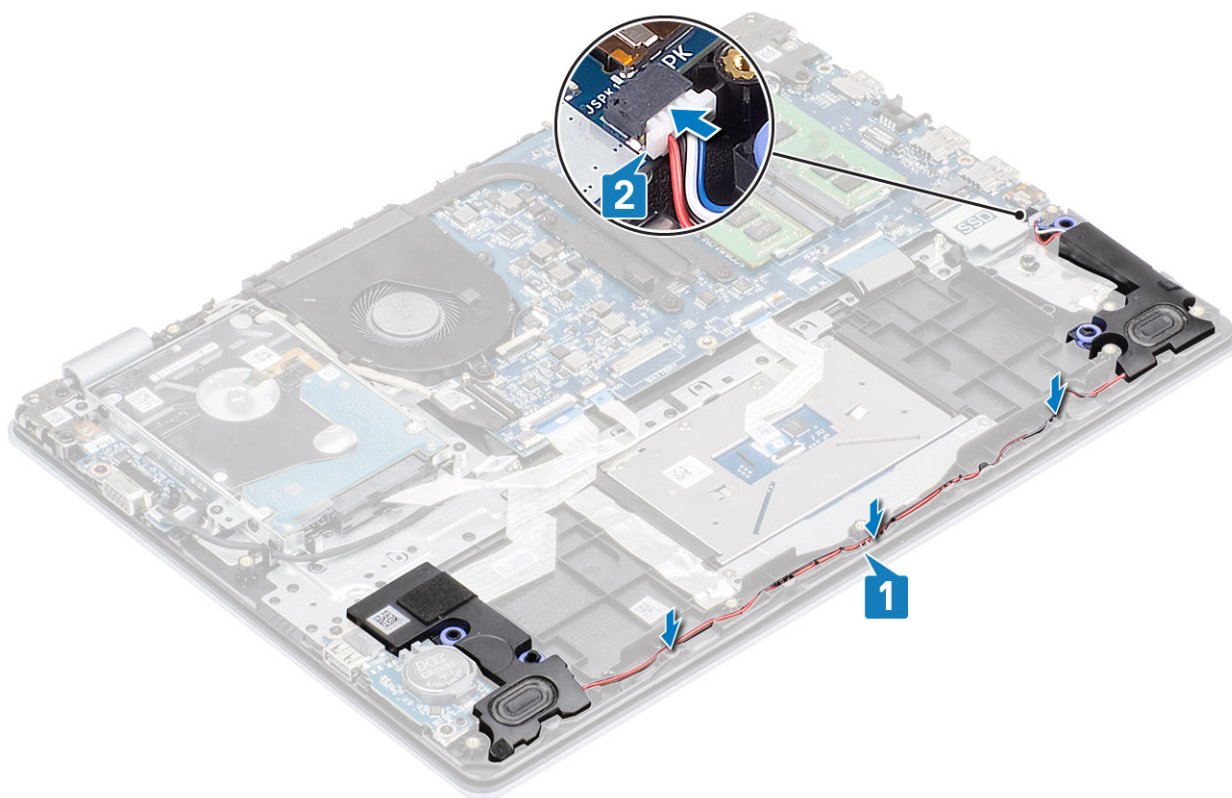

#### Næste trin

1. Genmonter [M.2 SSD'en](#)
2. Udskift [batteriet](#)
3. Genmonter [bunddækslet](#)
4. Genmonter [SD-hukommelseskortet](#)
5. Følg proceduren i [Efter du har udført arbejde på computerens indvendige dele](#)

## IO-kort

### Sådan fjernes IO-kortet

#### Forudsætninger

1. Følg proceduren i [Før du udfører arbejde på computerens indvendige dele](#).
2. Fjern [SD-hukommelseskortet](#)
3. Fjern [bunddækslet](#)
4. Fjern [batteriet](#)
5. Fjern [højttalerne](#)

#### Trin

1. Åbn låsen, og frakobl harddisk-kablet fra systemkortet [1].
2. Åbn låsen, og frakobl I/O-kortets kabel fra systemkortet [2].
3. Træk I/O-kortkablet væk fra håndfladestøtten og tastaturmodulet [3].

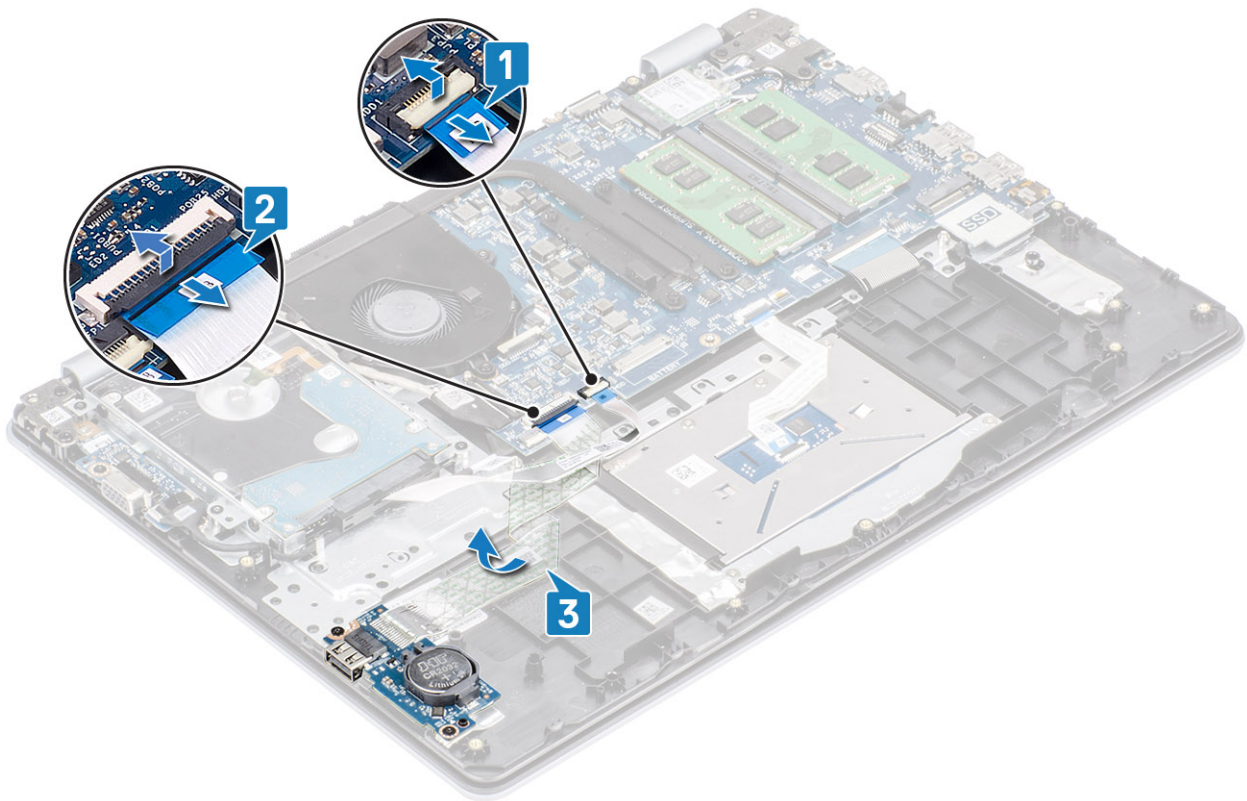

4. Fjern de to (M2x4) skruer, der fastgør I/O-kortet til håndfladestøtten og tastaturmodulet [1].
5. Løft I/O-kortet og dets kabel op fra håndfladestøtten og tastaturmodulet [2].

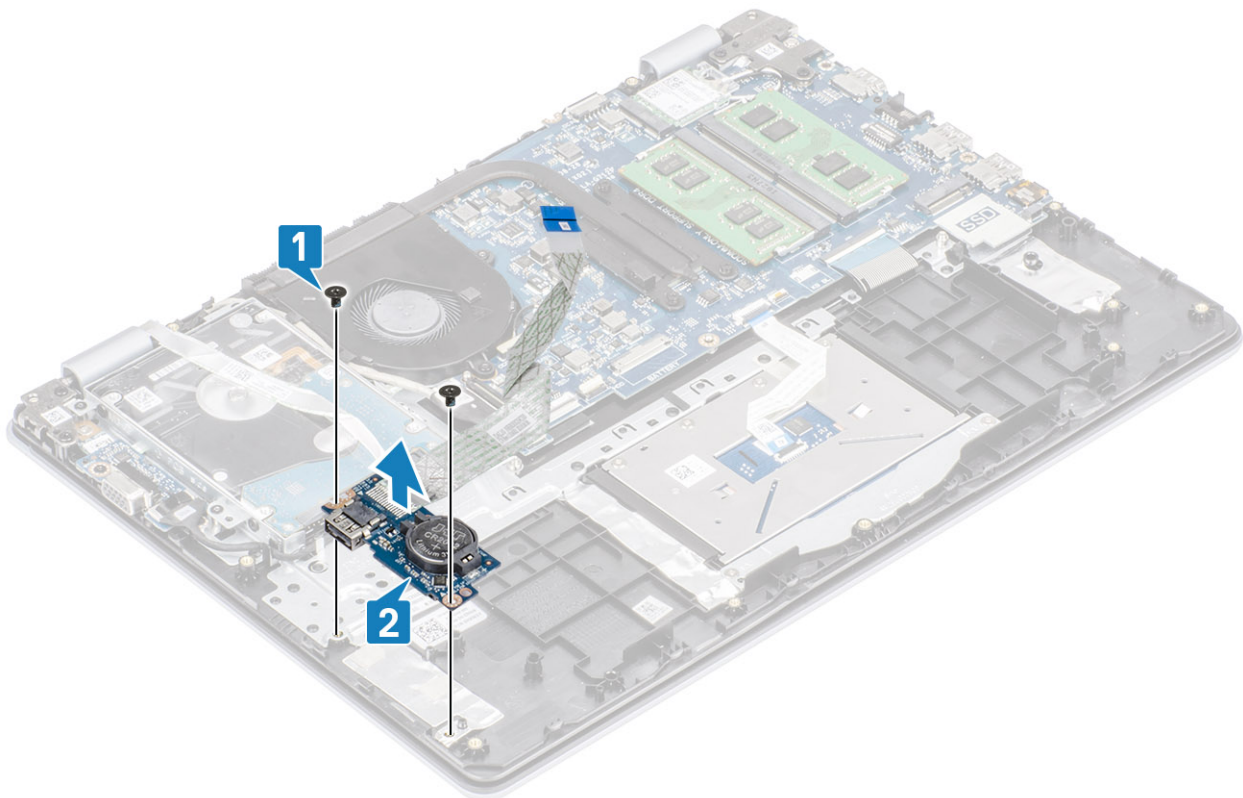

# Sådan installeres IO-kortet

## Trin

1. Anbring vha. styremærkerne I/O-kortet på håndfladestøtten og tastaturmodulet [1].
2. Sæt de to (M2x4) skrue i, der fastgør I/O-kortet til håndfladestøtten og tastaturmodulet [2].

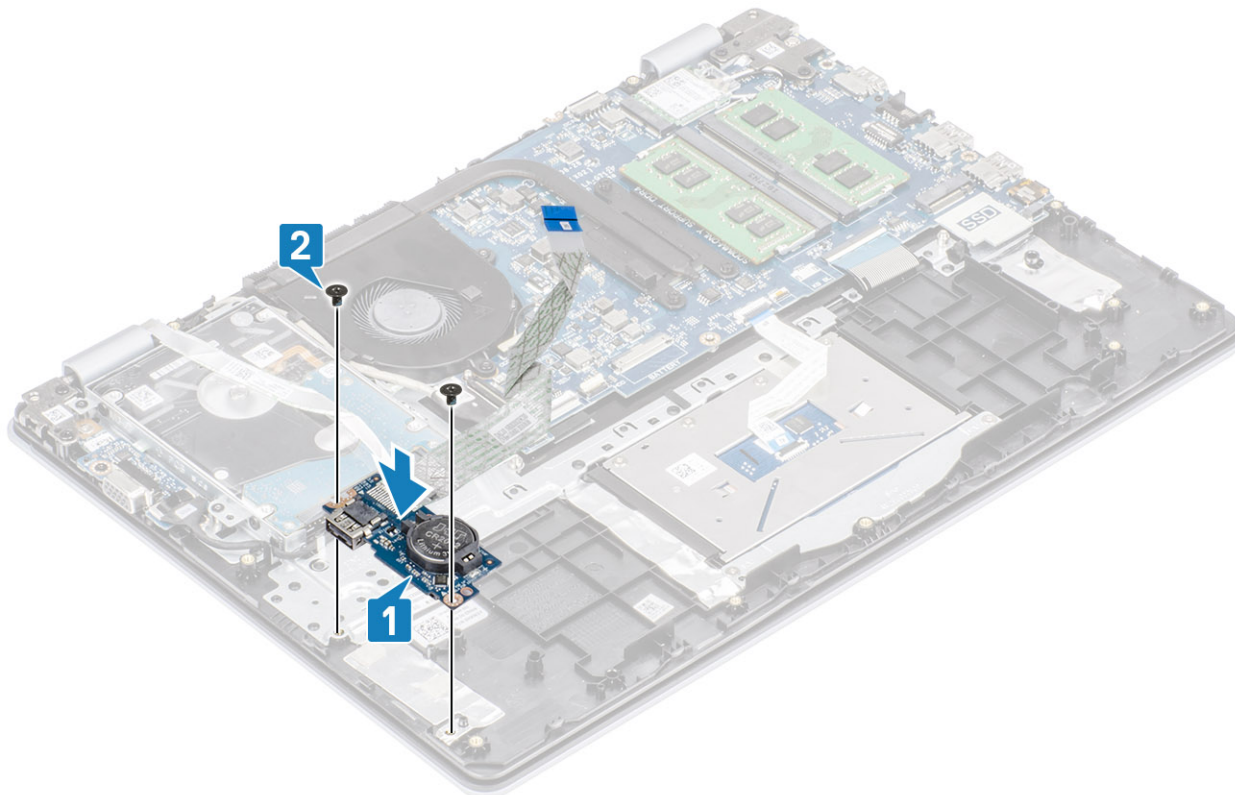

3. Sæt I/O-kortkablet fast på håndfladestøtten og tastaturmodulet [1].
4. Forbind I/O-kortets kabel til systemkortet, og luk låsen for at fastgøre kablet [2].
5. Forbind harddiskens kabel til systemkortet, og luk låsen for at fastgøre kablet [3].

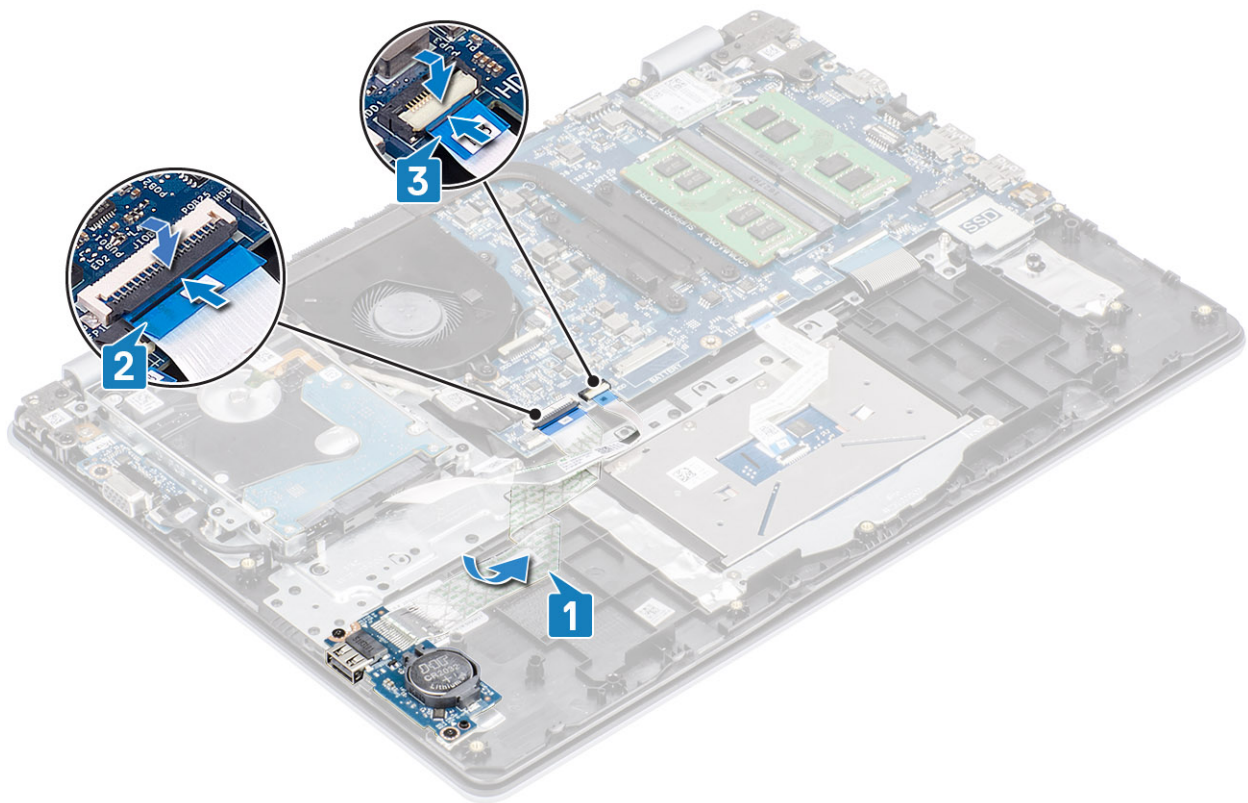

#### Næste trin

1. Genmonter [højtalerne](#)
2. Udskift [batteriet](#)
3. Genmonter [bunddækslet](#)
4. Genmonter [SD-hukommelseskortet](#)
5. Følg proceduren i [Efter du har udført arbejde på computerens indvendige dele](#)

## Berøringsplade

### Sådan fjernes pegefeltmodulet

#### Forudsætninger

1. Følg proceduren i [Før du udfører arbejde på computerens indvendige dele](#).
2. Fjern [SD-hukommelseskortet](#)
3. Fjern [bunddækslet](#)
4. Fjern [batteriet](#)

#### Trin

1. Fjern de to (M2x2) skruer, der fastgør pegefeltets bøjle på håndfladestøtten og tastaturmodulet [1].
2. Løft pegefeltets bøjle op fra håndfladestøtten og tastaturmodulet [2].

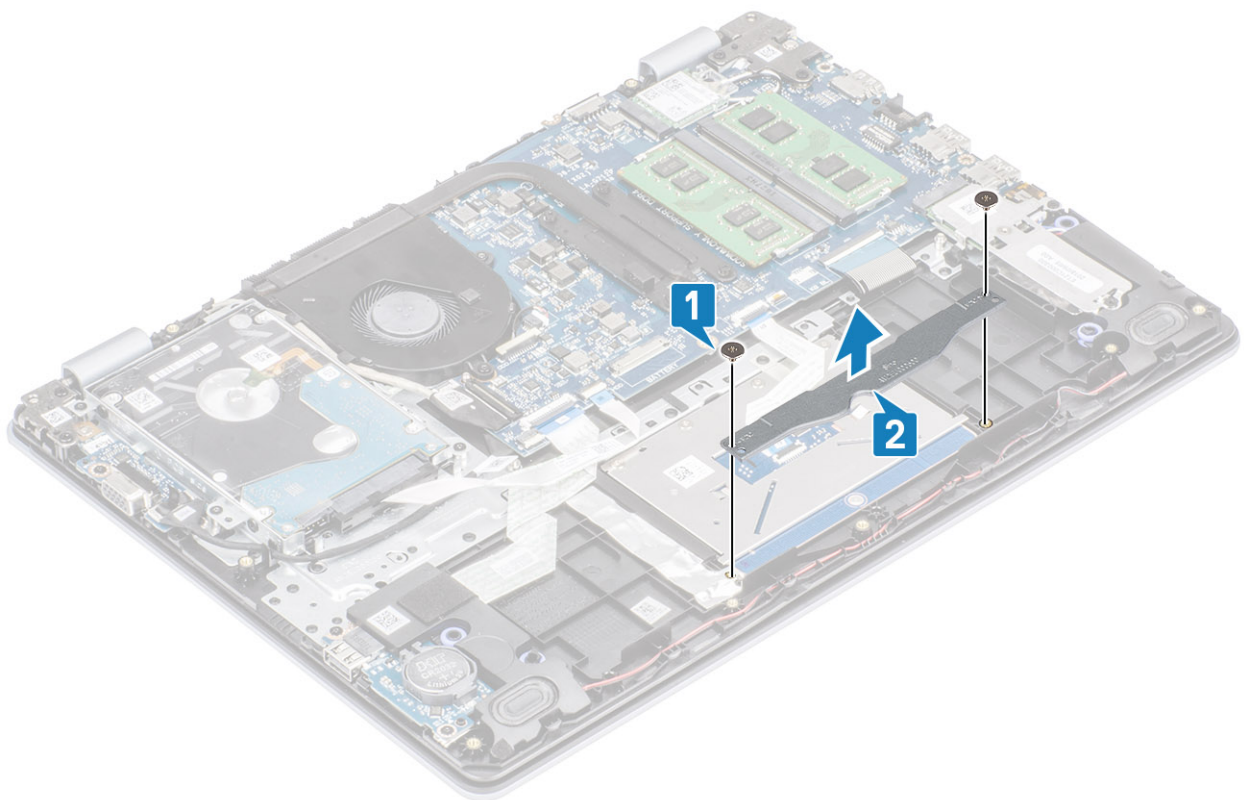

3. Åbn låsen, og frakobl pegefeltets kabel fra systemkortet [1].
4. Træk tapen af, der fastgør pegefeltet til håndfladestøtten og tastaturmodulet [2].

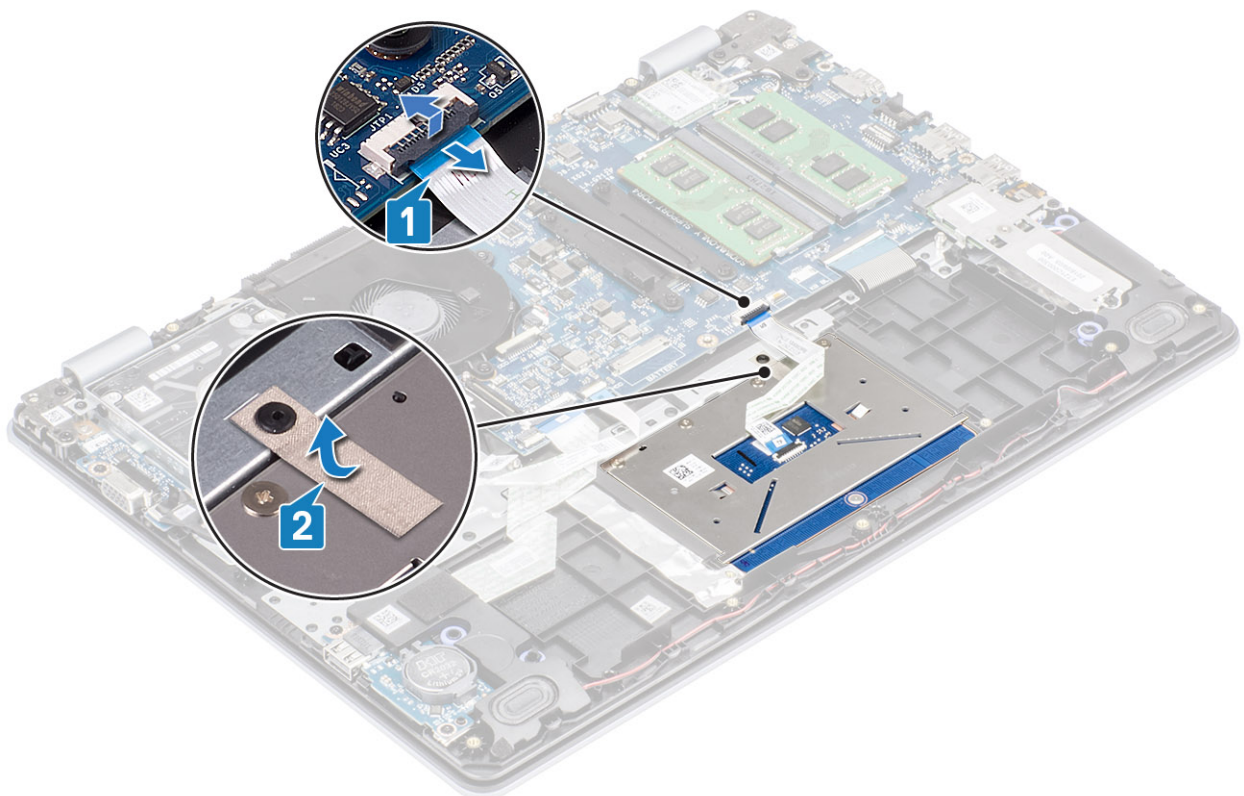

5. Fjern de fire skruer (M2x2), der fastgør pegefeltet til håndfladestøtten og tastaturmodulet [1].
6. Løft pegefeltet op fra håndfladestøtten og tastaturmodulet [2].

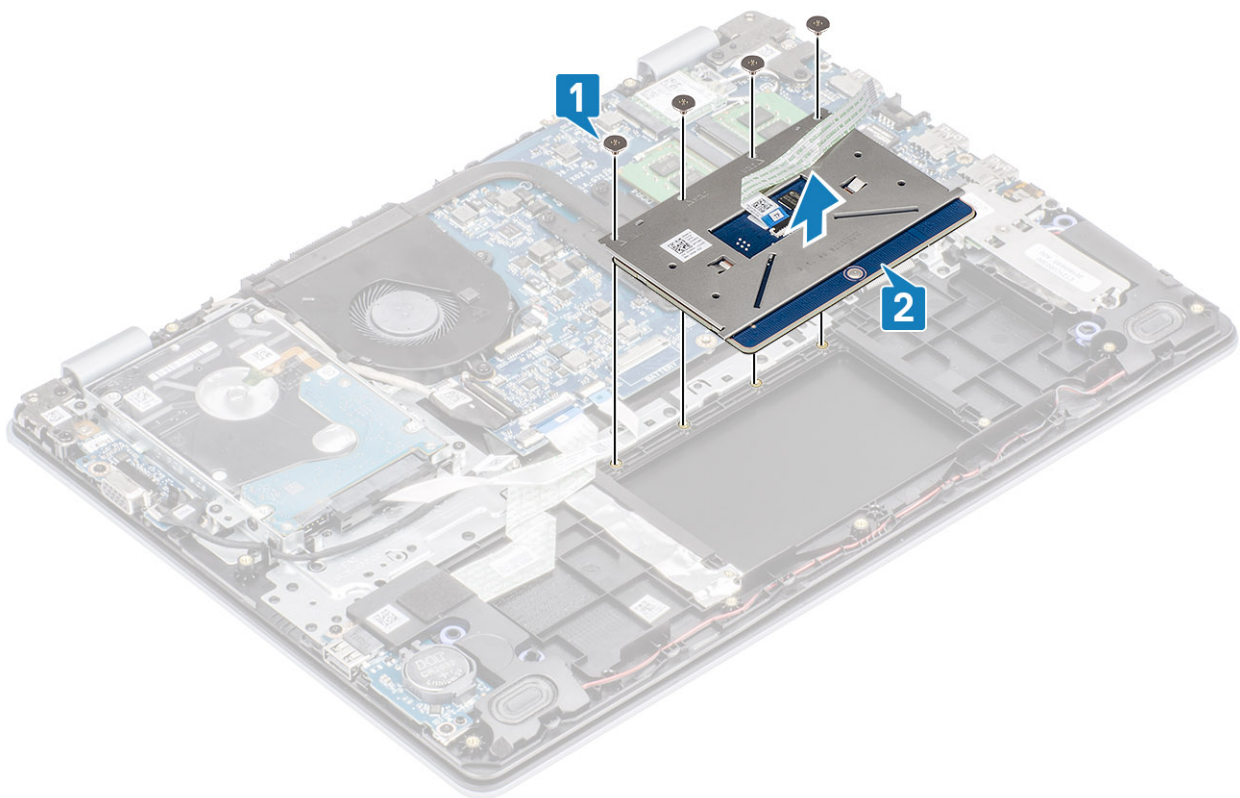

## Sådan installeres pegefeltmodul

### Om denne opgave

**BEMÆRK** Sørg for, at pegefeltet flugter med de tilgængelige vejledere på håndfladestøtten og tastaturmodul, så mellemrummet på begge sider af pegefeltet er det samme.

### Trin

1. Placer pegefeltet i dets slot på håndfladestøtten og tastaturmodul [1].
2. Genmonter de fire skruer (M2x2), der fastgør pegefeltet på håndfladestøtten og tastaturmodul [2].

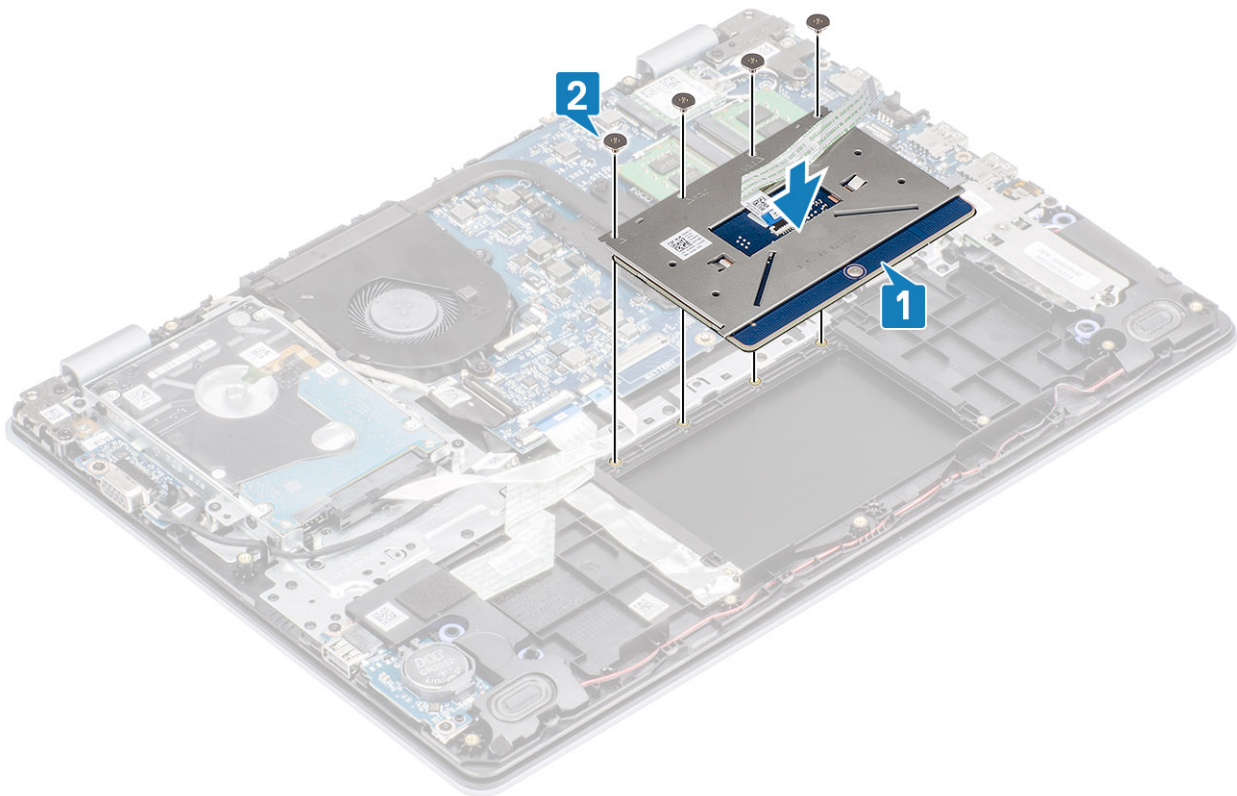

3. Sæt tapen på, der fastgør pegefeltet til håndfladestøtten og tastaturmodul [1].
4. Skub pegefeltets kabel ind i dets stik på systemkortet, og luk låsen for at fastgøre kablet [2].

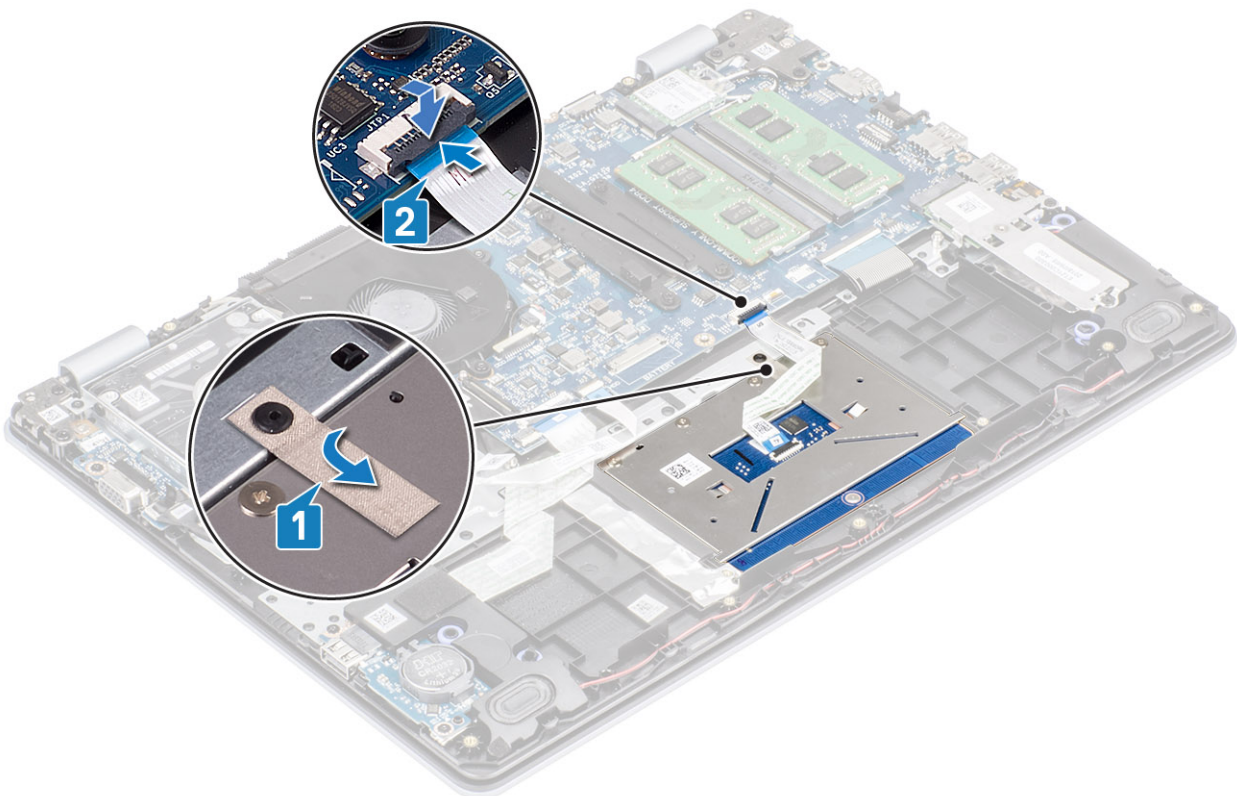

5. Placer pegefeltets bøjle i dets slot på håndfladestøtten og tastaturmodul [1].
6. Sæt de to (M2x2) skruer i, der fastgør pegefeltets bøjle på håndfladestøtten og tastaturmodul [2].

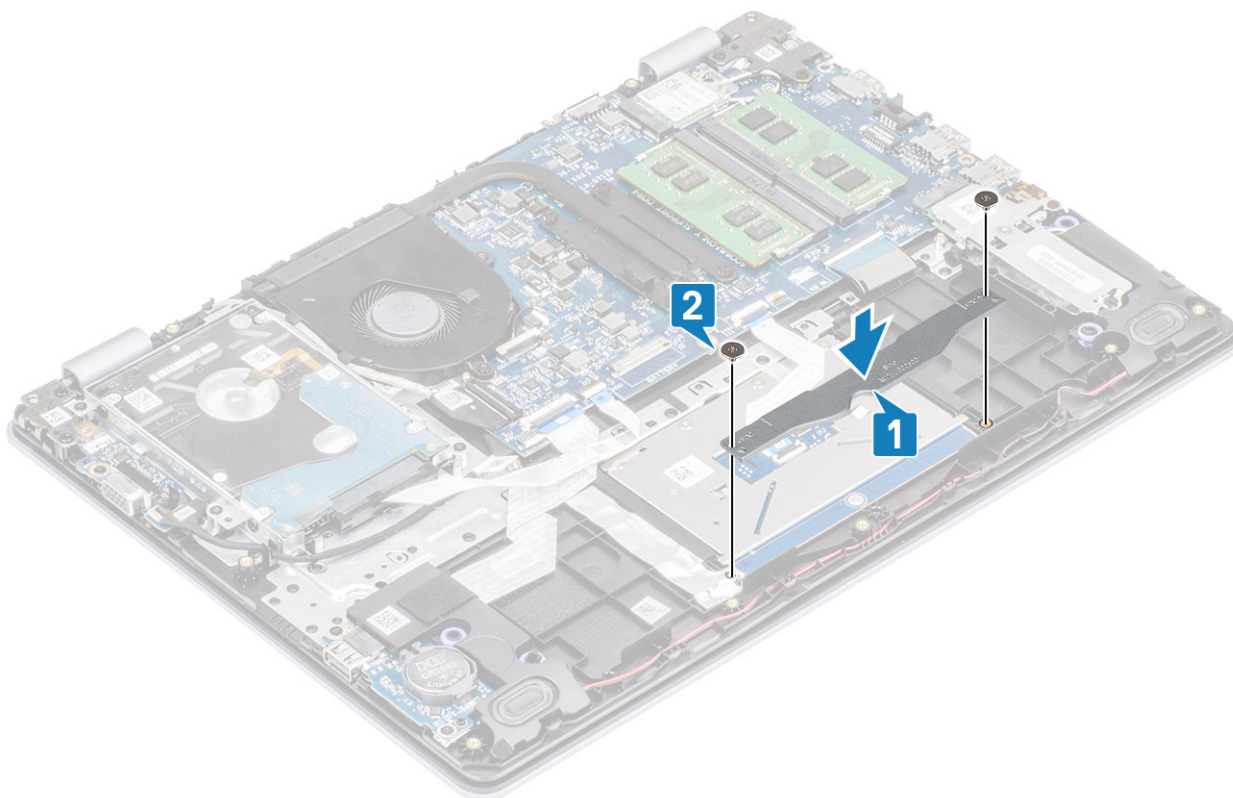

#### Næste trin

1. Udskift [batteriet](#)
2. Genmonter [bunddækslet](#)
3. Genmonter [SD-hukommelseskortet](#)
4. Følg proceduren i [Efter du har udført arbejde på computerens indvendige dele](#)

## Skærmmodul

### Sådan fjernes skærmmodulet

#### Forudsætninger

1. Følg proceduren i [Før du udfører arbejde på computerens indvendige dele](#).
2. Fjern [SD-hukommelseskortet](#)
3. Fjern [bunddækslet](#)
4. Kobl batterikablet fra stikket på systemkortet
5. Fjern [WLAN](#)
6. Fjern [harddiskmodulet](#)

#### Trin

1. Træk tapen af, der fastgør trådløs antennen, fra systemkortet [1].
2. Frigør skærmkablet fra kabelkanalerne i håndfladestøtten og tastaturmodulet [2].
3. Tag skærmkablet ud af håndfladestøtten og tastaturmodulets kabelkanaler [3, 4].

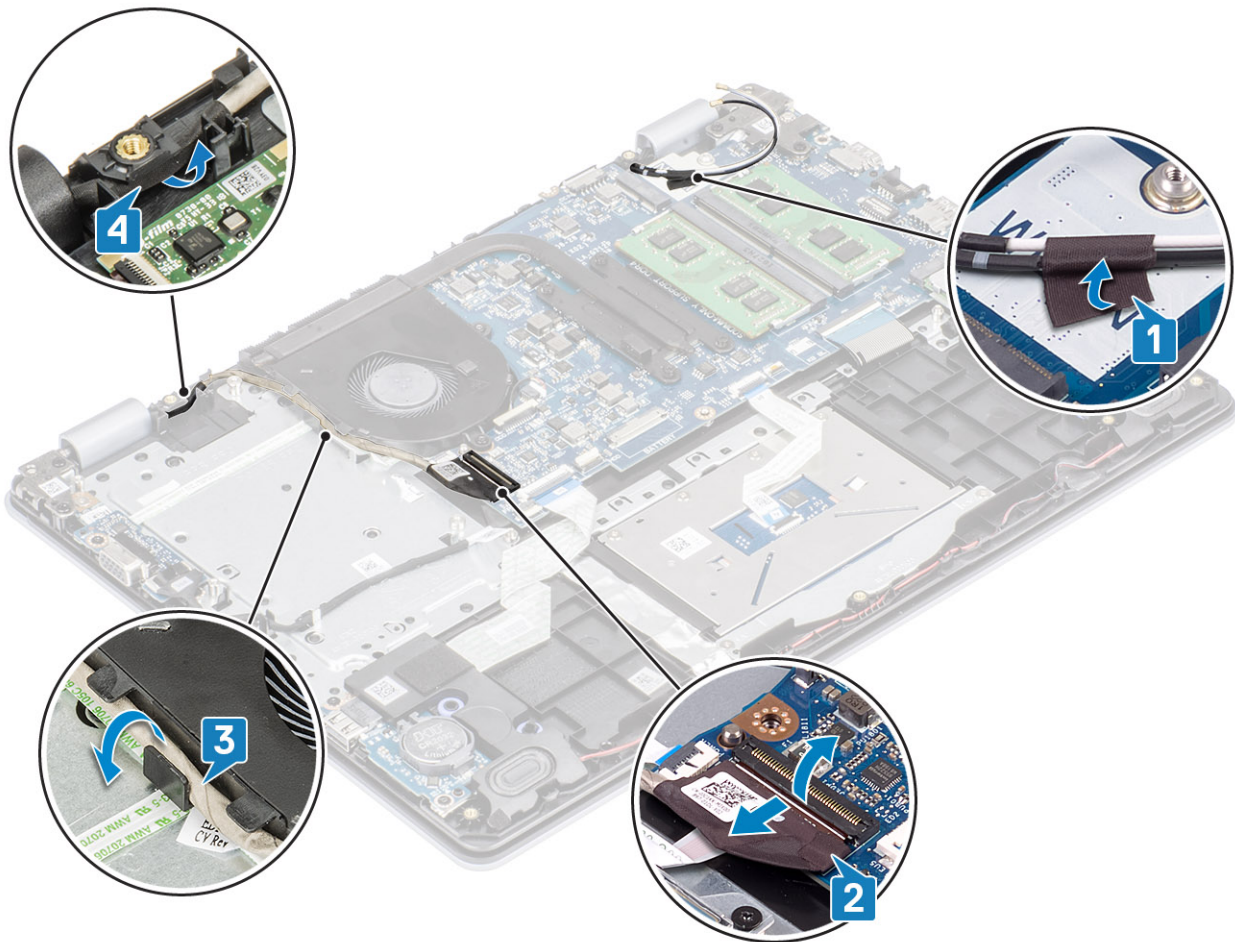

4. Fjern de fire (M2,5x6) skruer, der fastgør de venstre og højre hængsler til systemkortet samt håndfladestøtten og tastaturmodulet.

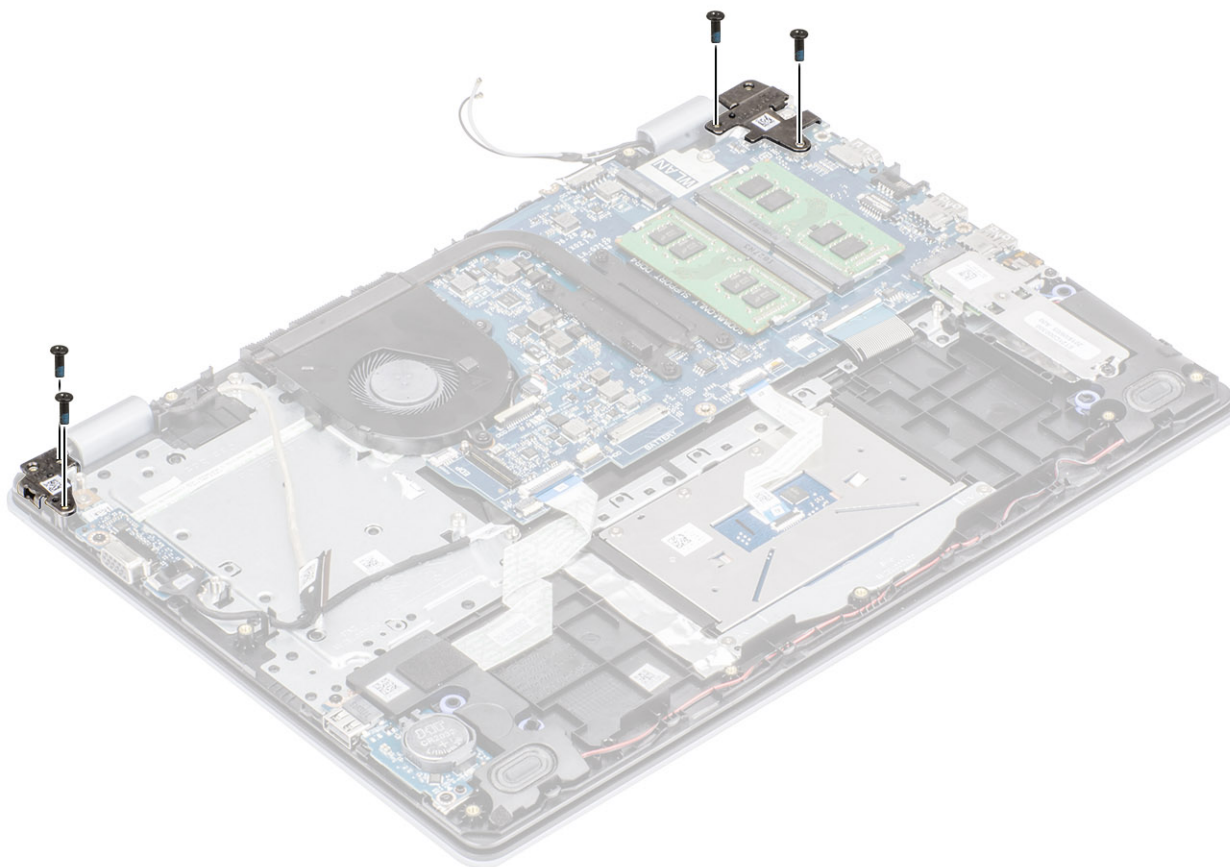

5. Løft håndfladestøtten og tastaturmodul skråt.
6. Skub og fjern håndfladestøtten og tastaturmodul af skærmmodulet.

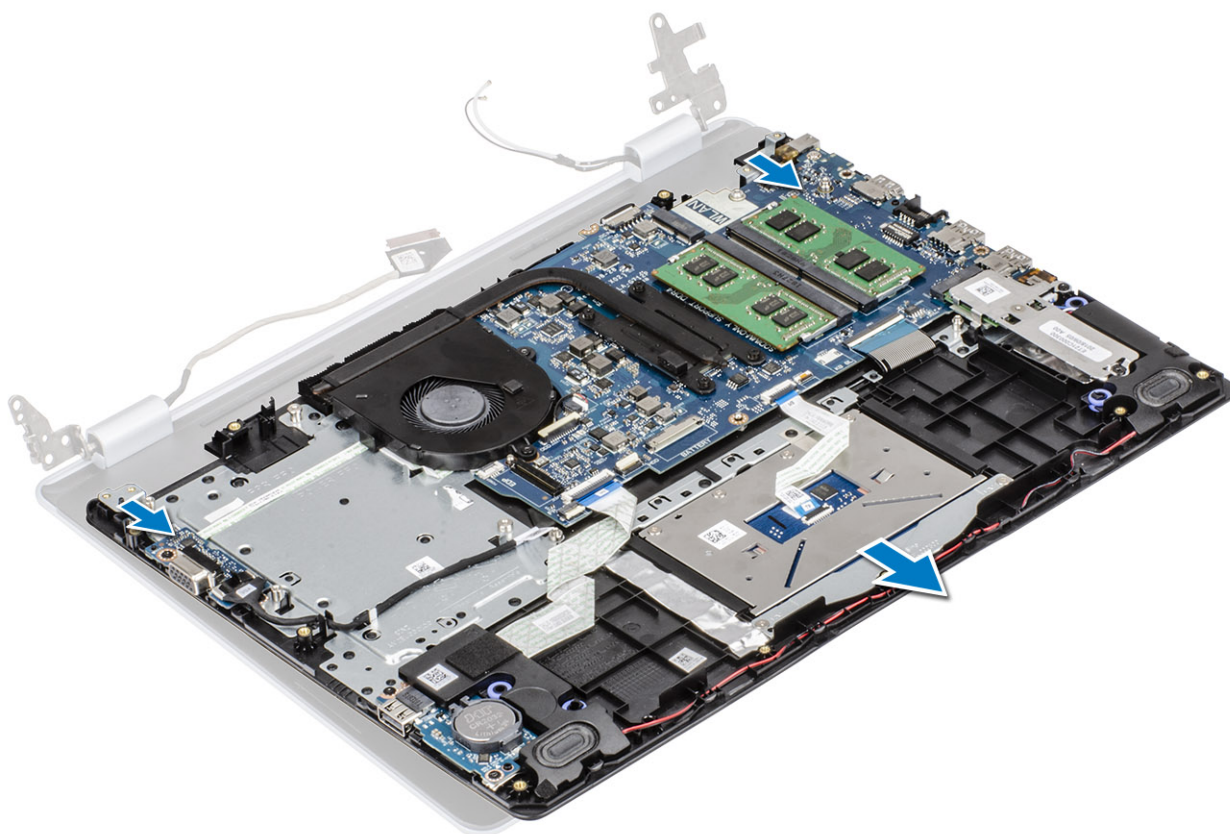

7. Efter udførelse af alle foregående trin har du skærmmodulet tilbage.



## Sådan installeres skærmmodul

Om denne opgave

**BEMÆRK** Sørg for, at hængslerne åbnes til maks. position, før skærmmodul genmonteres på håndfladestøtten og tastaturmodul.

Trin

1. Juster og placer håndfladestøtten og tastaturmodul under hængslerne på skærmmodul [1].
2. Tryk hængslerne ned på systemkortet samt håndfladestøtten og tastaturmodul [2].

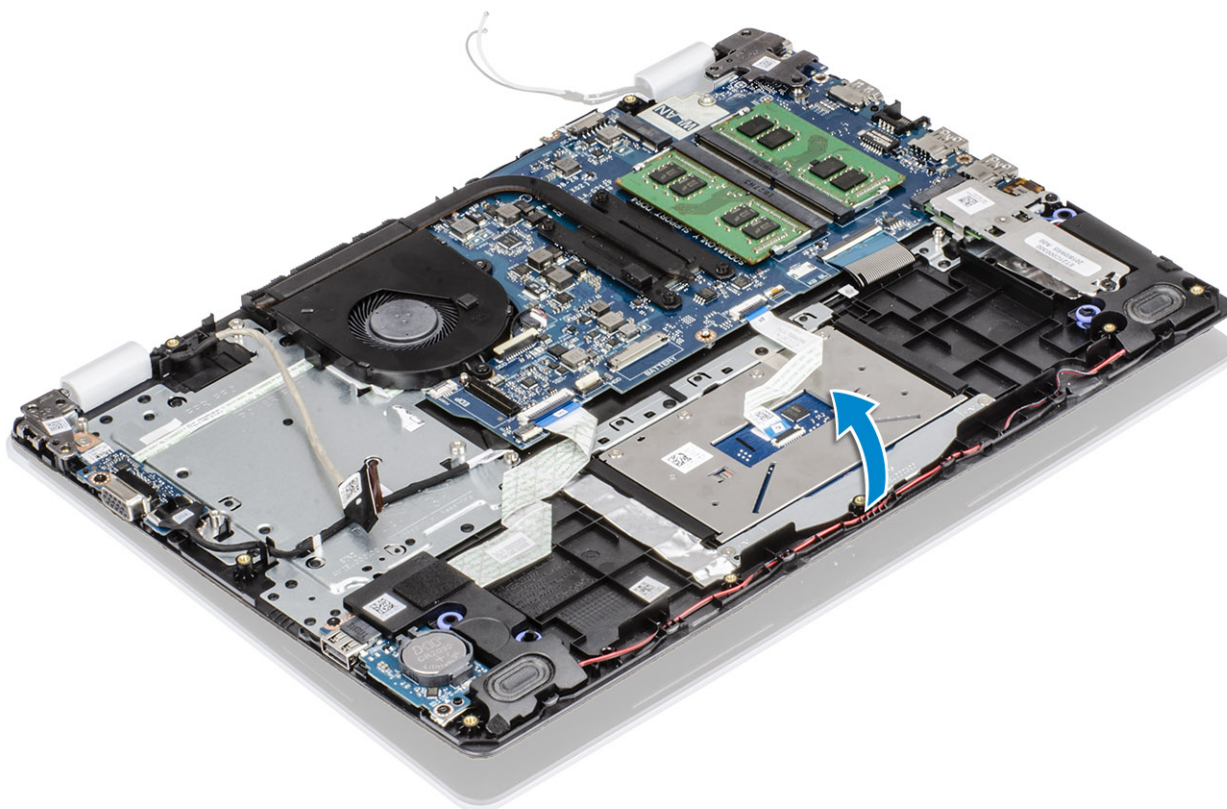

3. Genmonter de fire (M2.5x6) skruer, som fastgør venstre og højre hængsler til systemkortet og håndfladestøtten samt tastaturmodul.

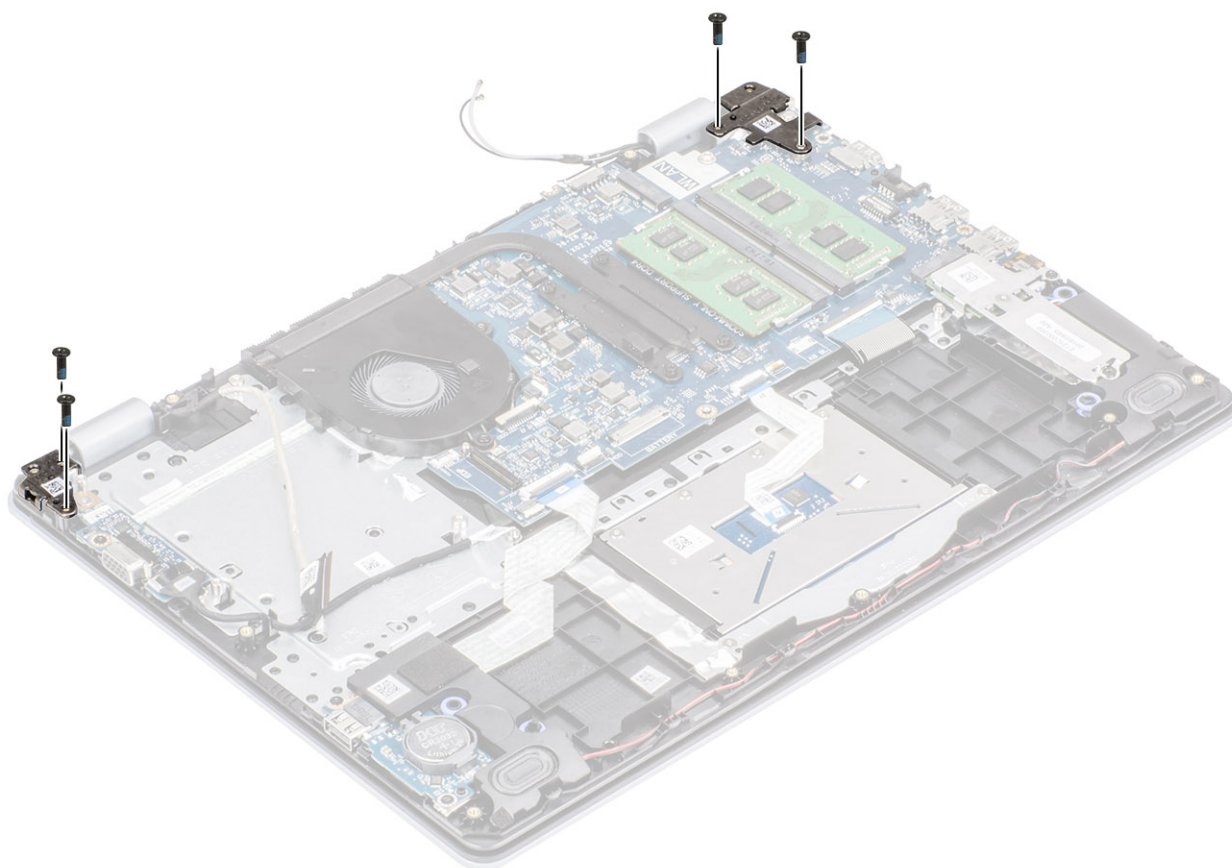

4. Før skærnkablet igennem håndfladestøtten og tastaturmodulets kabelkanaler [1, 2].

5. Tilslut skærmkablet til stikket på systemkortet [3].
6. Tilslut antennekablerne til systemkortet [4].

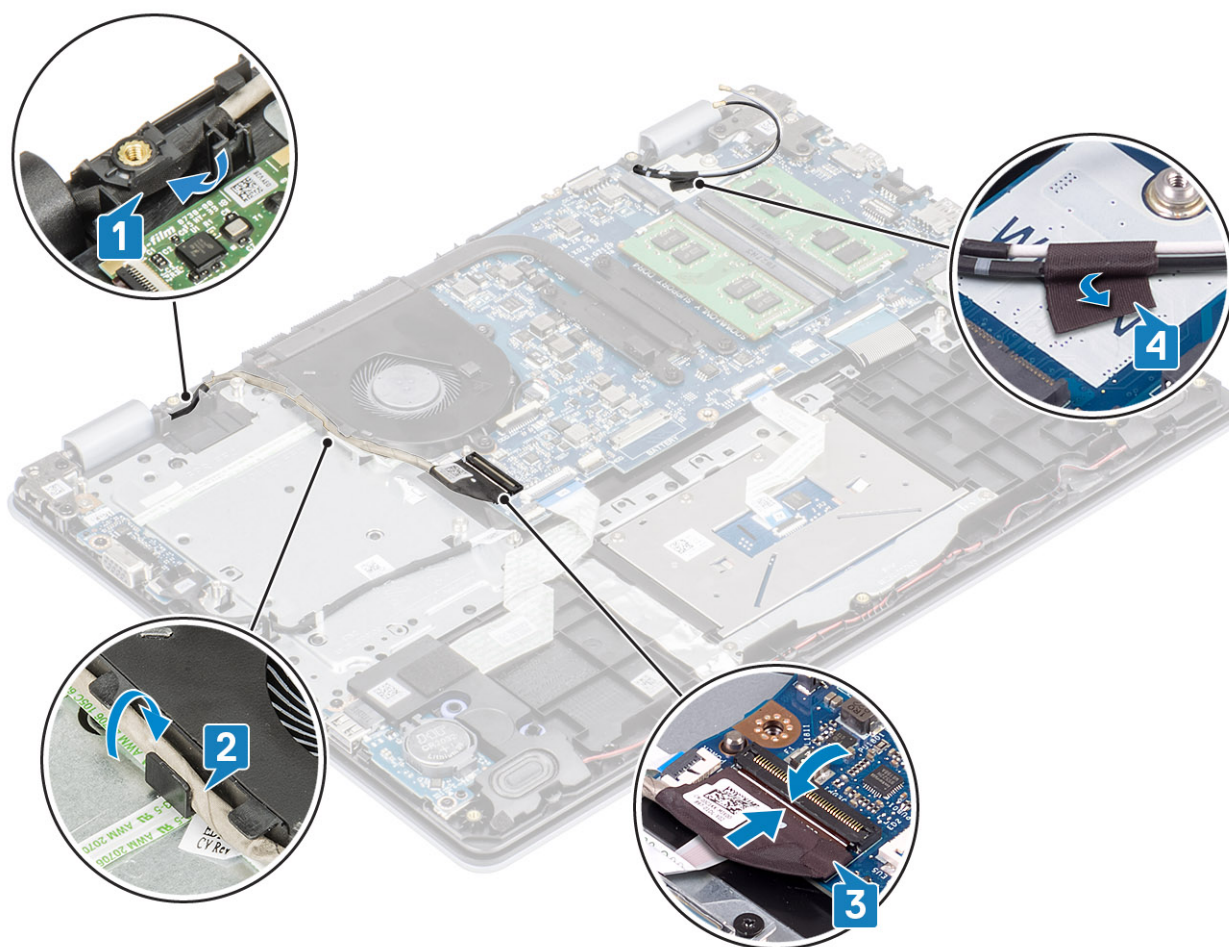

#### Næste trin

1. Genmonter [harddiskmodulet](#)
2. Genmonter [WLAN](#)
3. Sæt batterikablet i stikket på systemkortet.
4. Genmonter [bunddækslet](#)
5. Genmonter [SD-hukommelseskortet](#)
6. Følg proceduren i [Efter du har udført arbejde på computerens indvendige dele](#)

## Strømknappkort

### Sådan fjernes strømknappkortet

#### Forudsætninger

1. Følg proceduren i [Før du udfører arbejde på computerens indvendige dele](#).
2. Fjern [SD-hukommelseskortet](#)
3. Fjern [bunddækslet](#)
4. Frakobl batterikablet fra stikket på systemkortet.
5. Fjern [WLAN](#)
6. Fjern [systemblæseren](#)
7. Fjern [harddiskmodulet](#)
8. Fjern [VGA-datterkortet](#)

## 9. Fjern skærmmodul

### Trin

1. Åbn låsen, og frakobl strømknappkortets kabel fra systemet [1].
2. Træk tænd/sluk-knappens kabel af håndfladestøtten og tastaturmodul [2].
3. Fjern de to (M2x3) skruer, der fastgør strømknappkortet til håndfladestøtten og tastaturmodul [3].
4. Løft strømknappkortet og dets kabel op fra håndfladestøtten og tastaturmodul [4].

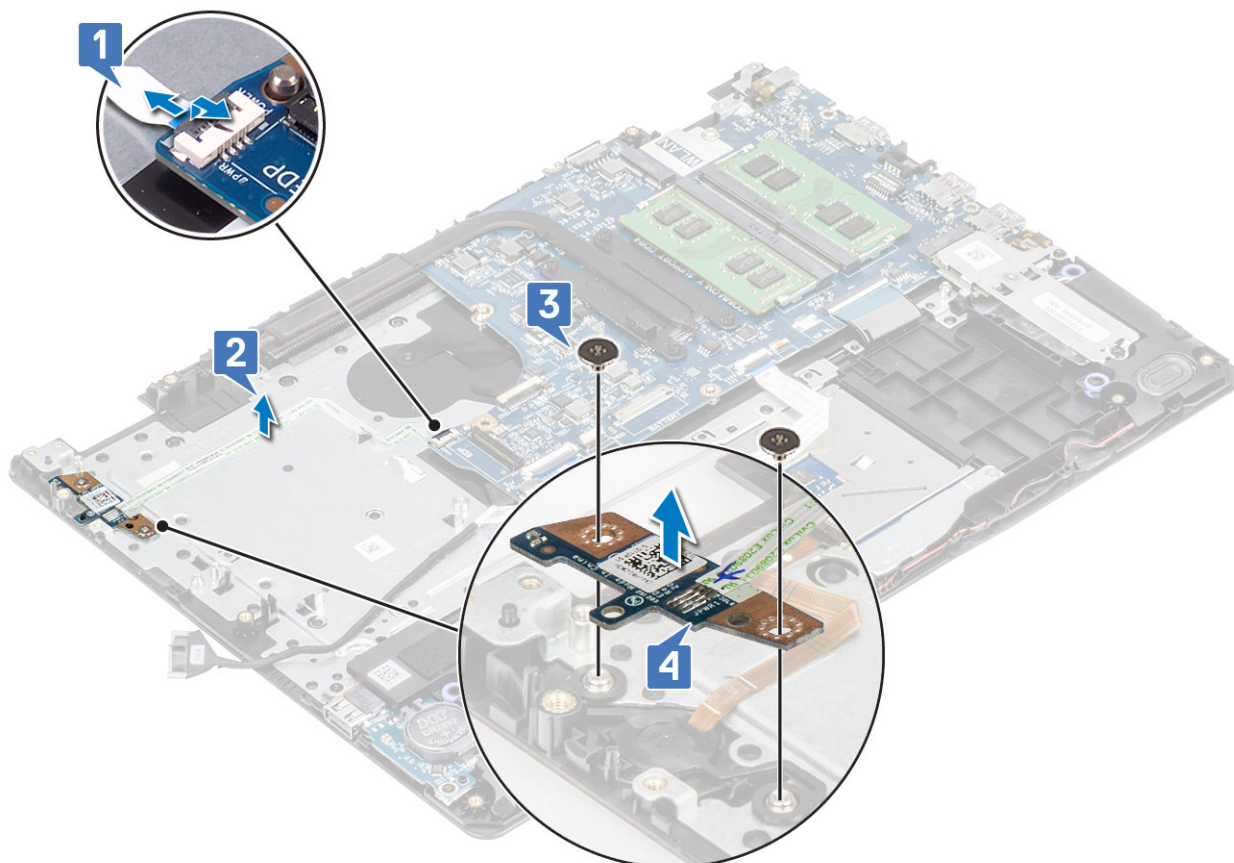

## Sådan installeres strømknappkortet

### Trin

1. Placer strømknappkortet i dets slot på håndfladestøtten og tastaturmodul [1].
2. Sæt de to (M2x3) skruer i, der fastgør strømknappkortet til håndfladestøtten og tastaturmodul [2].
3. Fastgør tænd/sluk-knappens kabel til håndfladestøtten og tastaturmodul [3].
4. Skub strømknappkortets kabel på systemkortet, og luk låsen for at fastgøre kablet [4].

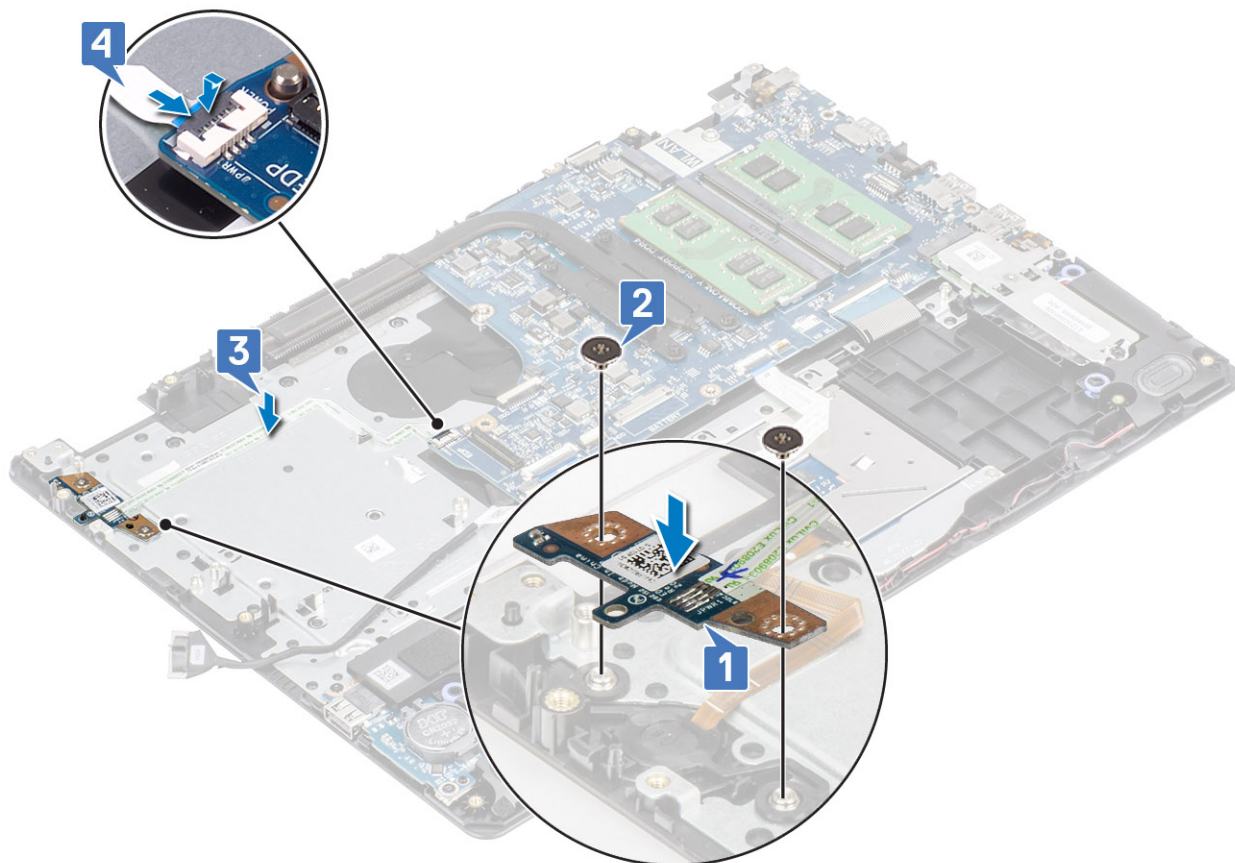

#### Næste trin

1. Genmonter [skærmmodulet](#)
2. Genmonter [harddiskmodulet](#)
3. Genmonter [VGA-datterkortet](#)
4. Genmonter [systemblæseren](#)
5. Genmonter [WLAN](#)
6. Sæt batterikablet i stikket på systemkortet.
7. Genmonter [bunddækslet](#)
8. Genmonter [SD-hukommelseskortet](#)
9. Følg proceduren i [Efter du har udført arbejde på computerens indvendige dele](#)

## Tænd/sluk-knap

### Sådan fjernes tænd/sluk-knappen

#### Forudsætninger

1. Følg proceduren i [Før du udfører arbejde på computerens indvendige dele](#).
2. Fjern [SD-hukommelseskortet](#)
3. Fjern [bunddækslet](#)
4. Frakobl batterikablet fra stikket på systemkortet.
5. Fjern [WLAN](#)
6. Fjern [harddiskmodulet](#)
7. Fjern [systemblæseren](#)
8. Fjern [VGA-datterkortet](#)
9. Fjern [skærmmodulet](#)

## 10. Fjern strømknappkortet

### Trin

Løft tænd/sluk-knappen op fra håndfladestøtten og tastaturmodulet.

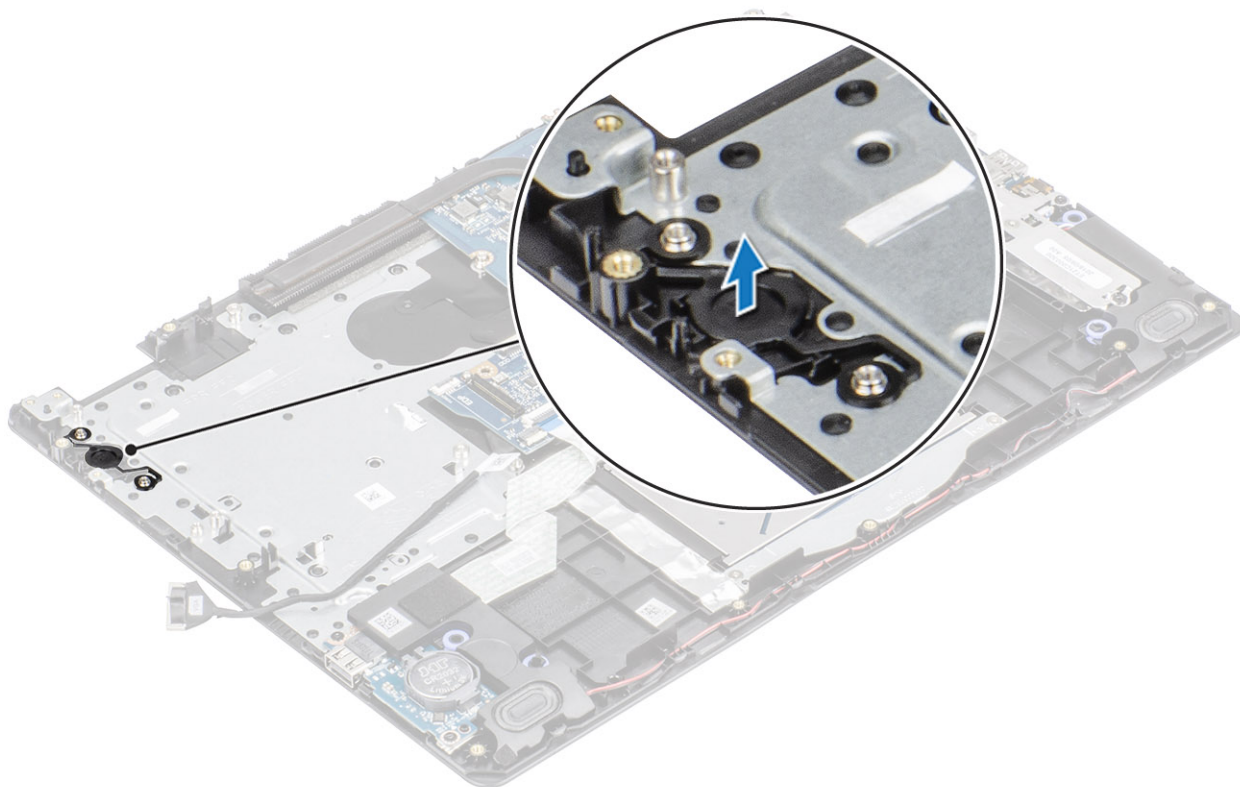

## Sådan installeres tænd/sluk-knappen

### Trin

Anbring vha. styremærkerne tænd/sluk-knappen på håndledsstøtten og tastaturmodulet, så den flugter.

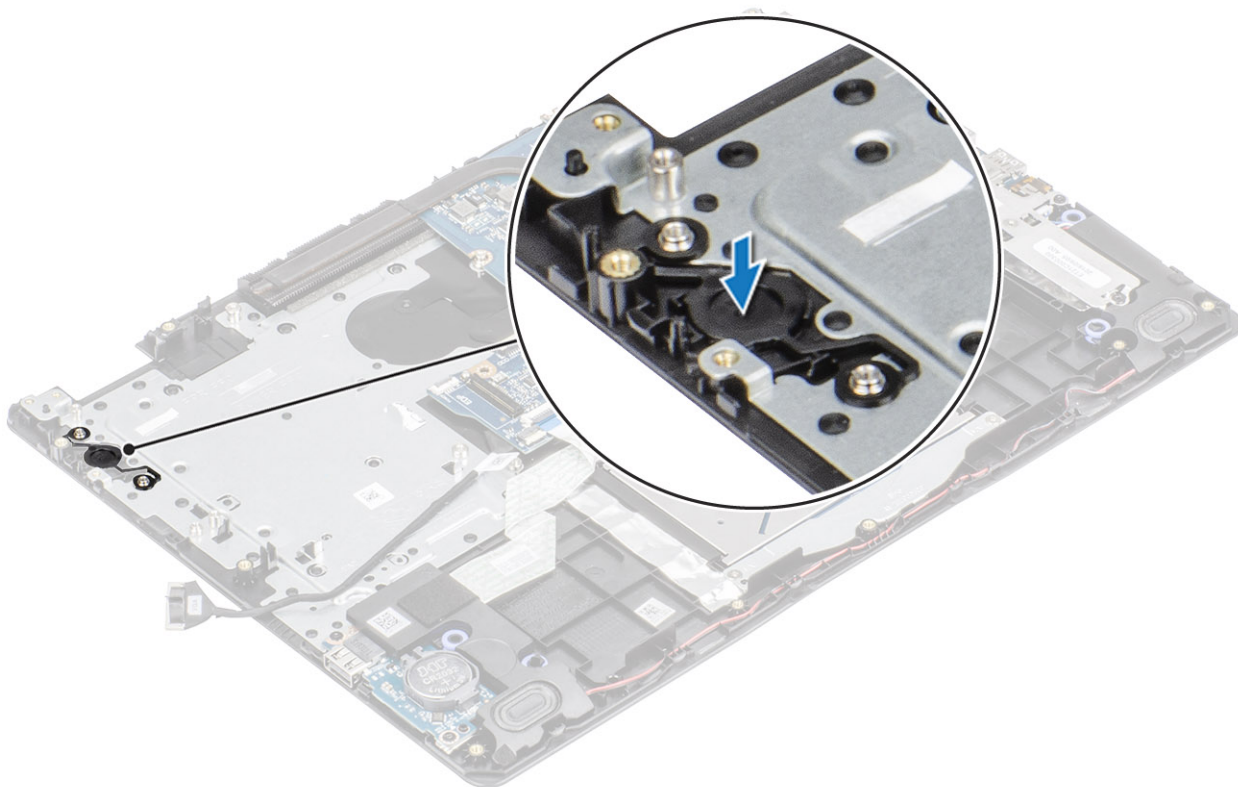

#### Næste trin

1. Genmonter [strømknappkortet](#)
2. Genmonter [skærmmodul](#)
3. Genmonter [harddiskmodul](#)
4. Fjern [systemblæseren](#)
5. Genmonter [VGA-datterkortet](#)
6. Genmonter [WLAN](#)
7. Sæt batterikablet i stikket på systemkortet.
8. Genmonter [bunddækslet](#)
9. Genmonter [SD-hukommelseskortet](#)
10. Følg proceduren i [Efter du har udført arbejde på computerens indvendige dele](#)

## Systemkort

### Sådan fjernes systemkortet

#### Forudsætninger

1. Følg proceduren i [Før du udfører arbejde på computerens indvendige dele](#).
2. Fjern [SD-hukommelseskortet](#)
3. Fjern [bunddækslet](#)
4. Fjern [batteriet](#)
5. Fjern [WLAN](#)
6. Fjern [SSD](#)
7. Fjern [harddiskmodul](#)
8. Fjern [systemblæseren](#)
9. Fjern [kølelegemet](#)
10. Fjern [skærmmodul](#)
11. Fjern [strømknappkortet](#)

## Trin

1. Fjern følgende kabler fra systemkortet:

- a) Kabel til strømadapterport [1].
- b) Strømkabel [2].
- c) I/O-kortkabel [3].
- d) Pegefeltkabel [4].
- e) Tastaturkabel [5].
- f) Højtalerkabel [6].

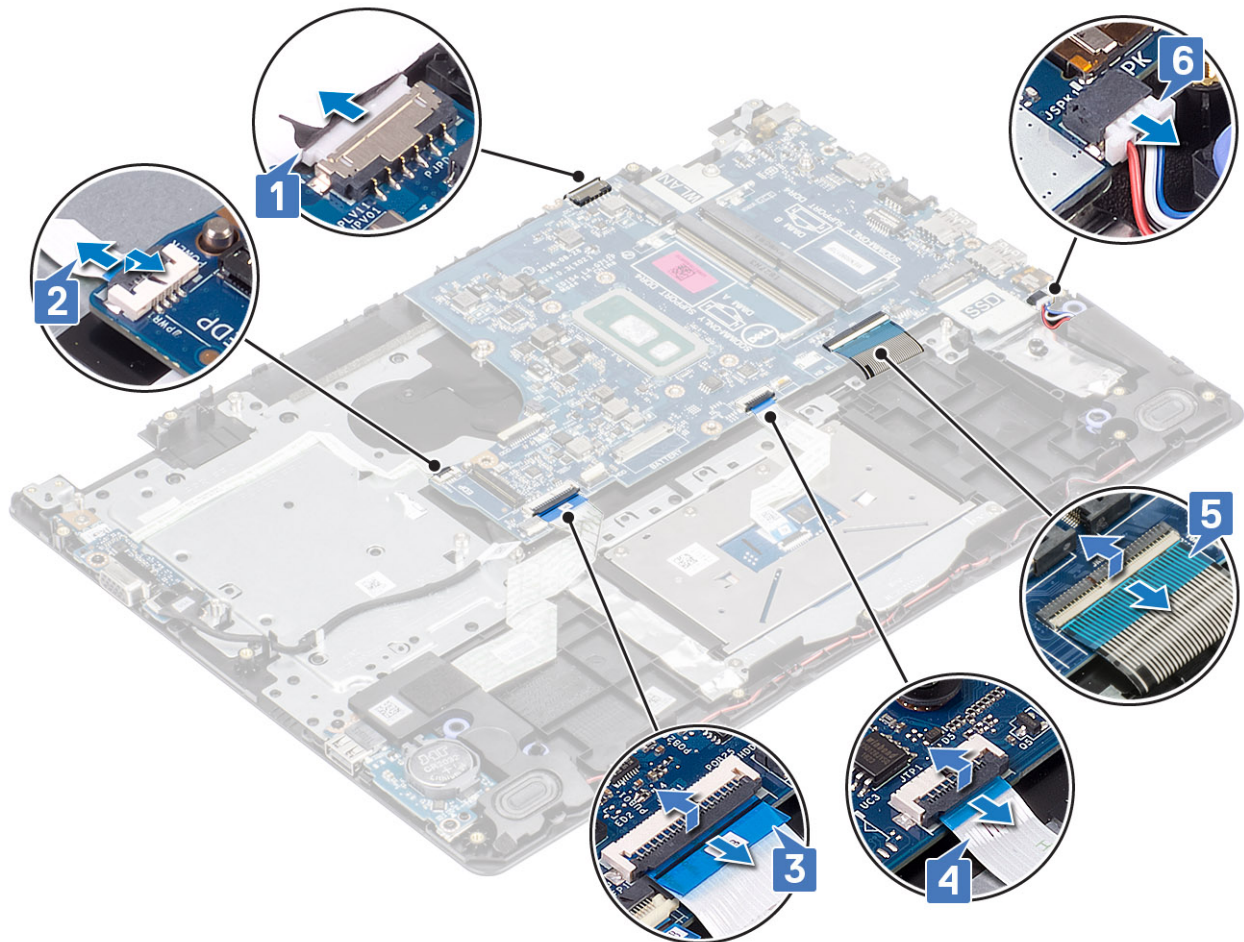

2. Fjern den enkelte (M2x4) skrue, der fastgør systemkortet til håndfladestøtten og tastaturmodulet [1].
3. Vend systemkortet væk fra håndfladestøtten og tastaturmodulet [2].

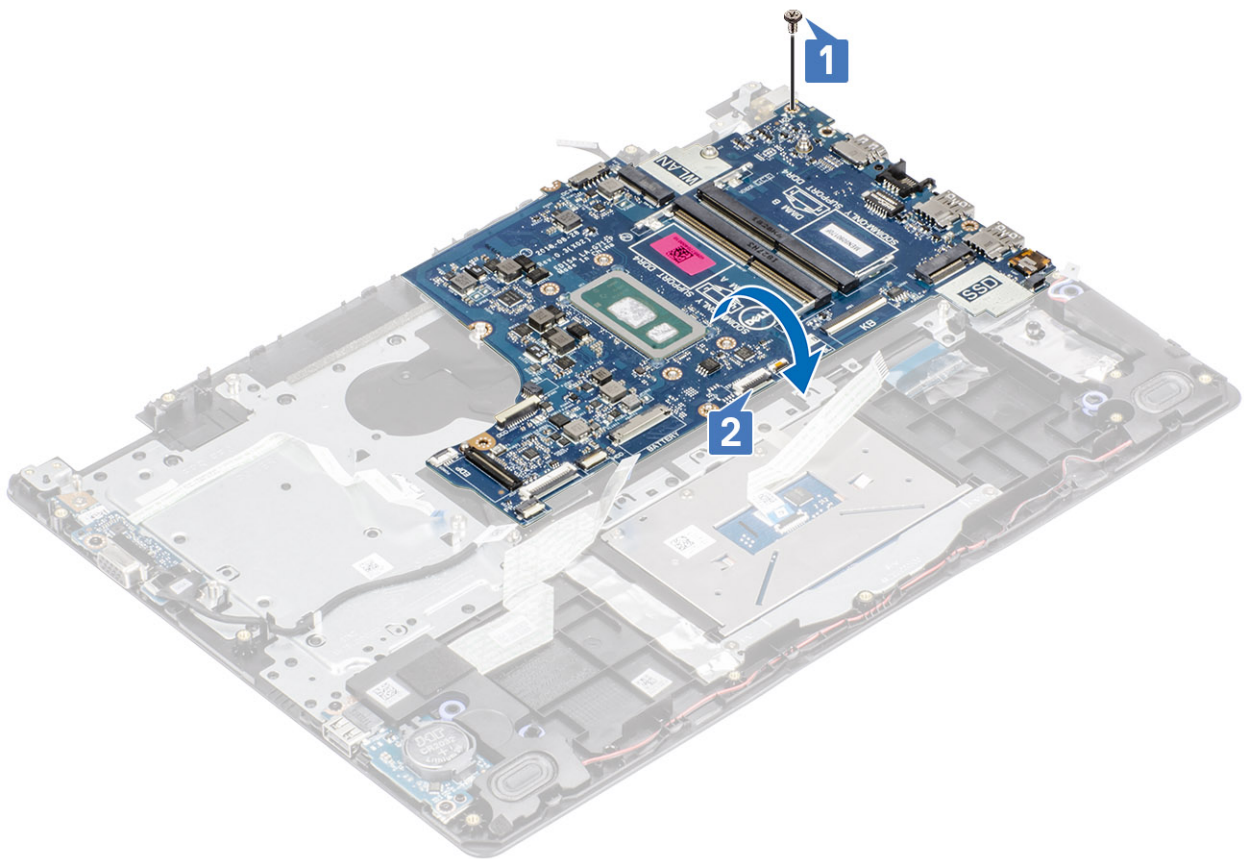

4. Frakobl VGA-datterkortet fra systemkortet [1].
5. Løft systemkortet op fra håndfladestøtten og tastaturmodulet [2].

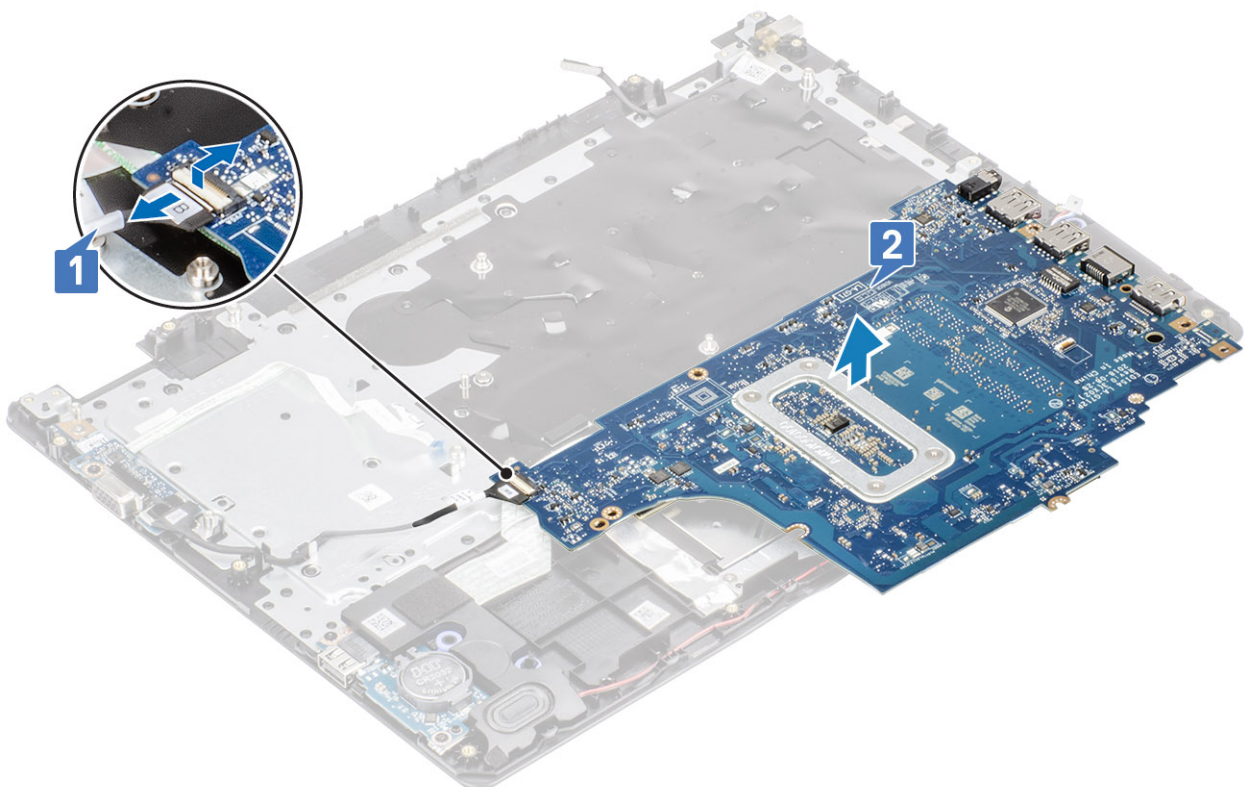

## Sådan installeres systemkortet

### Trin

1. Forbind VGA-datterkortet til systemkortet [1].
2. Vend systemkortet, og placer det på håndfladestøtten og tastaturmodulet [2].

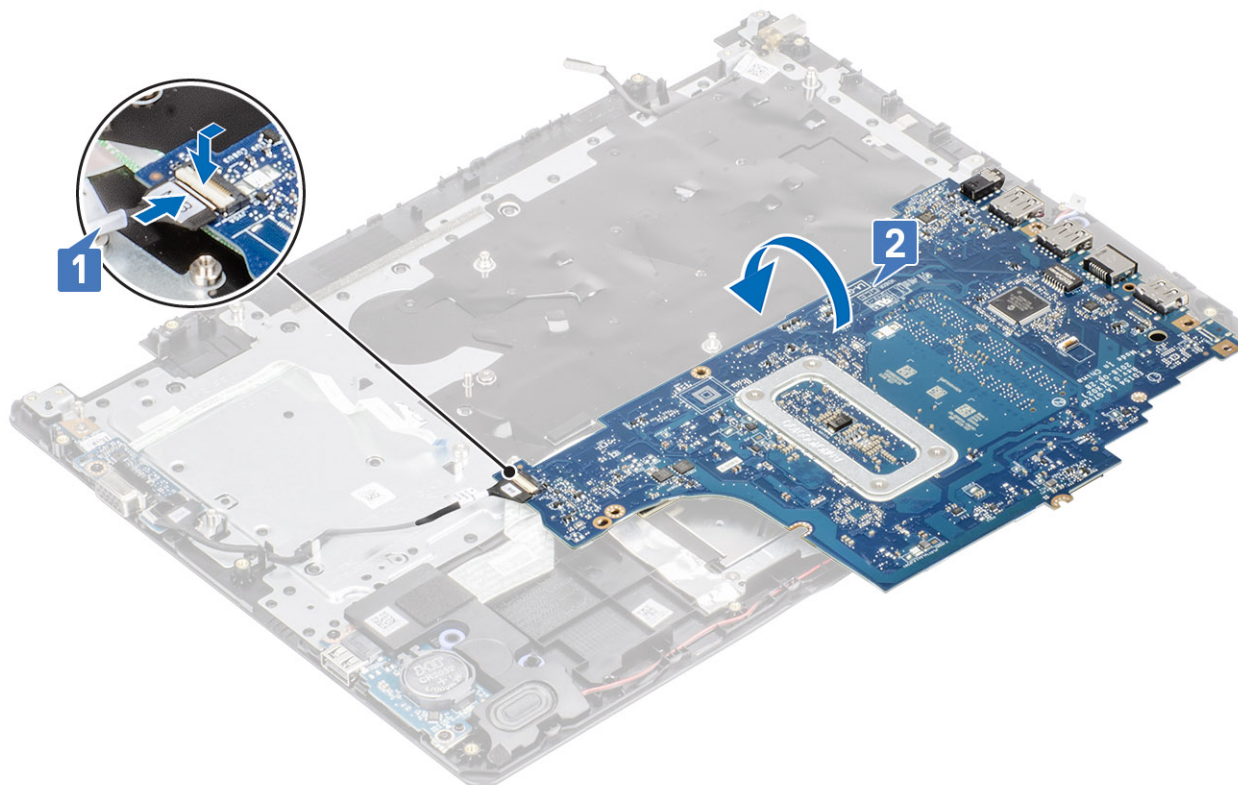

3. Flugt systemkortets skruehul med håndfladestøttens og tastaturmodulets skruehul [1].
4. Sæt den enkelte (M2x4) skrue i, der fastgør systemkortet til håndfladestøtten og tastaturmodulet [2].

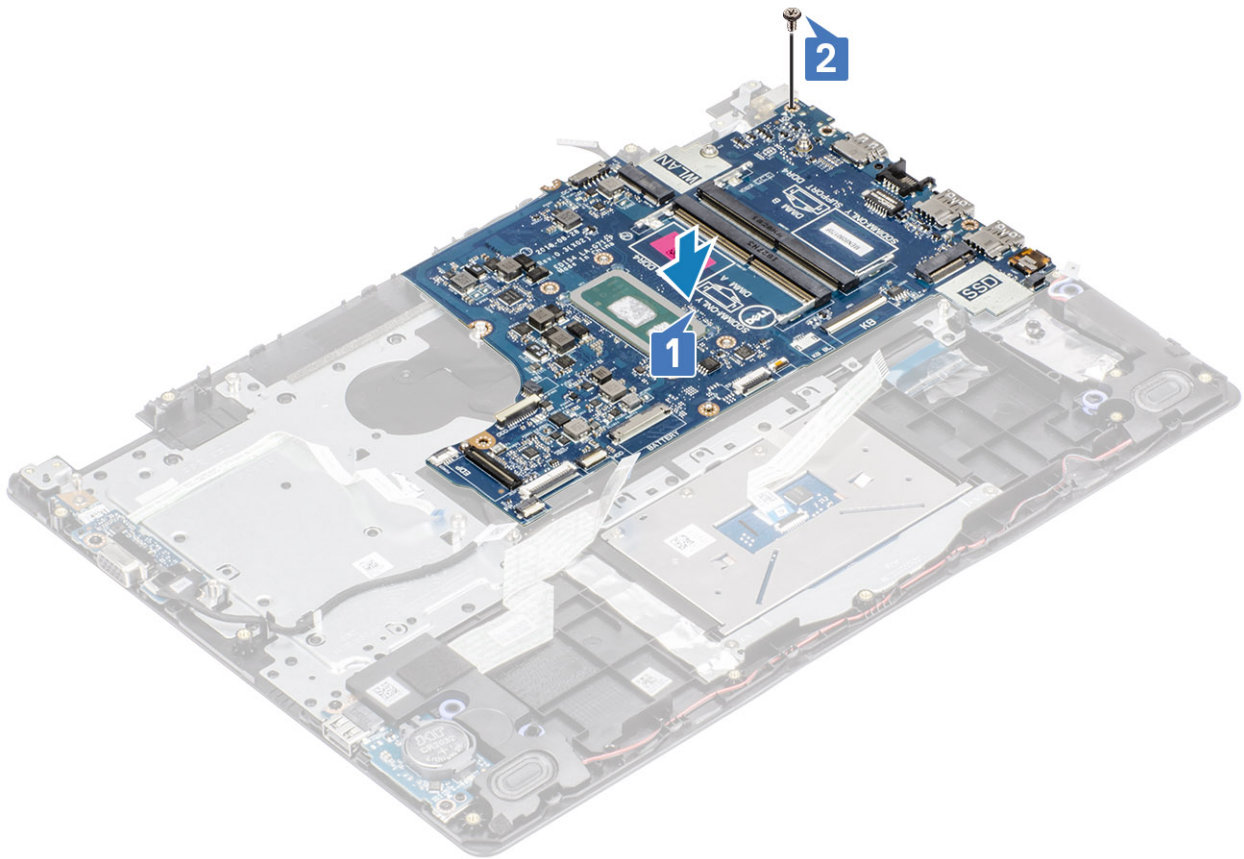

**5.** Tilslut følgende kabler til systemkortet:

- a) Højtalerkabel [1].
- b) Tastaturkabel [2].
- c) Pegefeltkabel [3].
- d) I/O-kortkabel [4].
- e) Strømkabel [5].
- f) Kabel til strømadapterport [6].

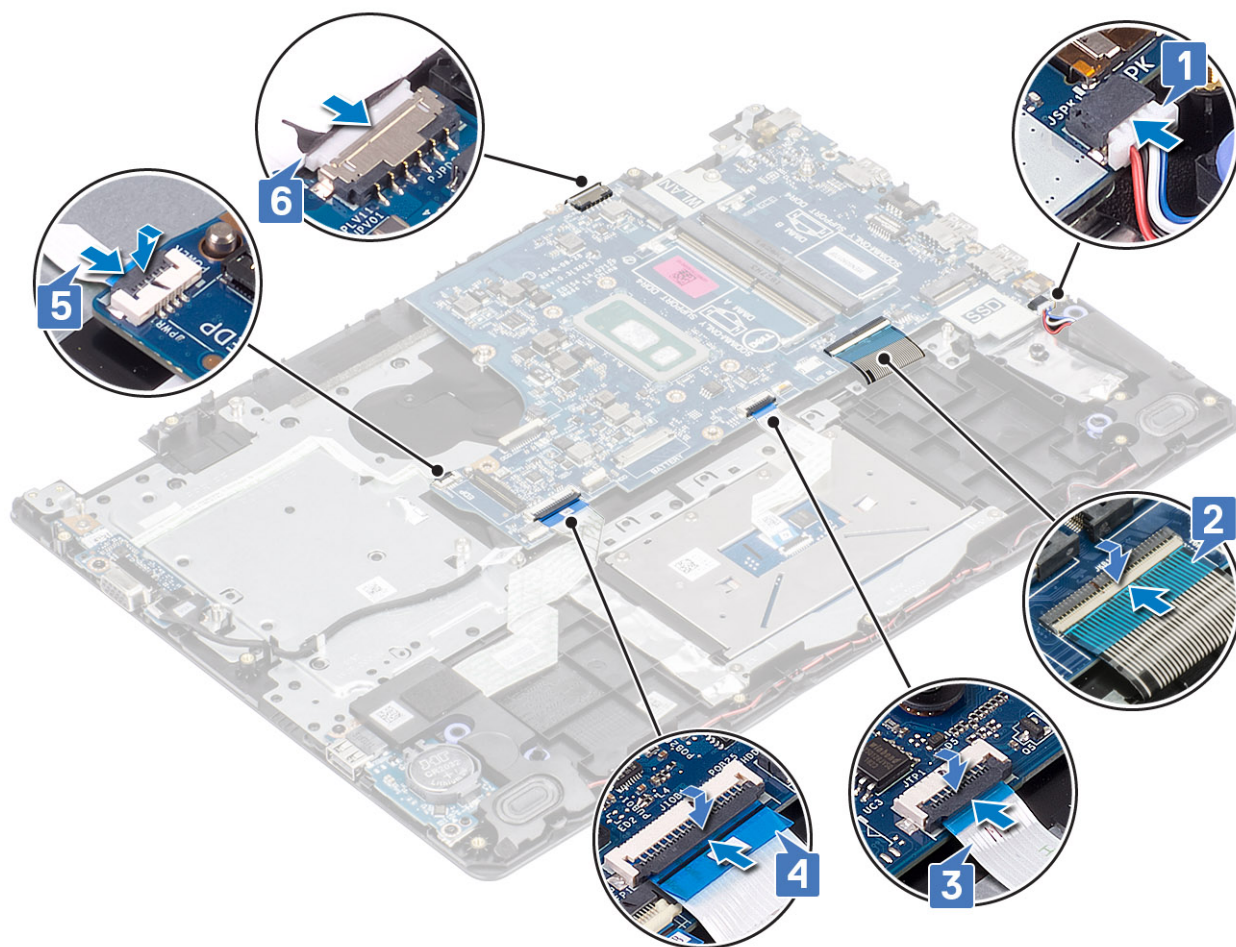

### Næste trin

1. Genmonter [strømknapkortet](#)
2. Genmonter [skærmmodul](#)
3. Genmonter [kølelegemet](#)
4. Genmonter [systemblæseren](#)
5. Genmonter [harddiskmodul](#)
6. Genmonter [SSD](#)
7. Genmonter [WLAN](#)
8. Udskift [batteriet](#)
9. Genmonter [bunddækslet](#)
10. Genmonter [SD-hukommelseskortet](#)
11. Følg proceduren i [Efter du har udført arbejde på computerens indvendige dele](#)

## Strømadapterport

### Sådan fjernes strømadapterporten

#### Forudsætninger

1. Følg proceduren i [Før du udfører arbejde på computerens indvendige dele](#).
2. Fjern [SD-hukommelseskortet](#)
3. Fjern [bunddækslet](#)
4. Fjern [batteriet](#)
5. Fjern [hukommelsen](#)

6. Fjern [WLAN](#)
7. Fjern [SSD](#)
8. Fjern [harddiskmodul](#)
9. Fjern [systemblæseren](#)
10. Fjern [kølelegemet](#)
11. Fjern [skærmmodul](#)
12. Fjern [strømknækortet](#)
13. Fjern [systemkortet](#)

#### Trin

1. Fjern den ene (M2x3) skrue, der fastgør strømadapterporten til håndfladestøtten og tastaturmodul [1].
2. Træk bindemidlet af strømadapterportens kabel [2].
3. Løft strømadapterporten og dens kabel op fra håndfladestøtten og tastaturmodul [3].

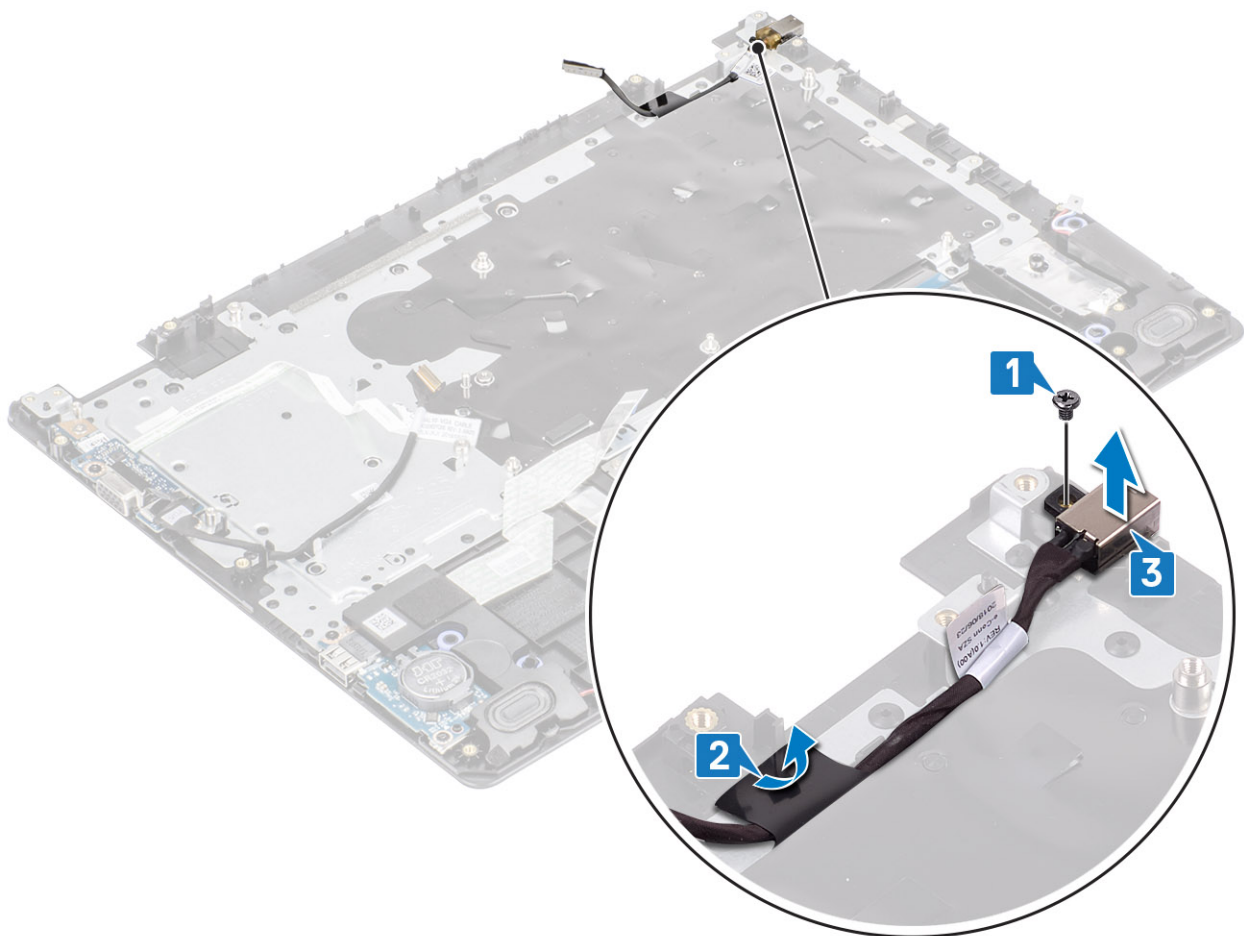

## Sådan installeres strømadapterporten

#### Trin

1. Placer strømadapterporten i dens slot på håndfladestøtten og tastaturmodul [1].
2. Sæt den enkelte (M2x3) skrue i der fastgør strømadapterporten til håndfladestøtten og tastaturmodul [2].
3. Fastgør strømadapterportens kabel til håndfladestøtten og tastaturmodul [3].

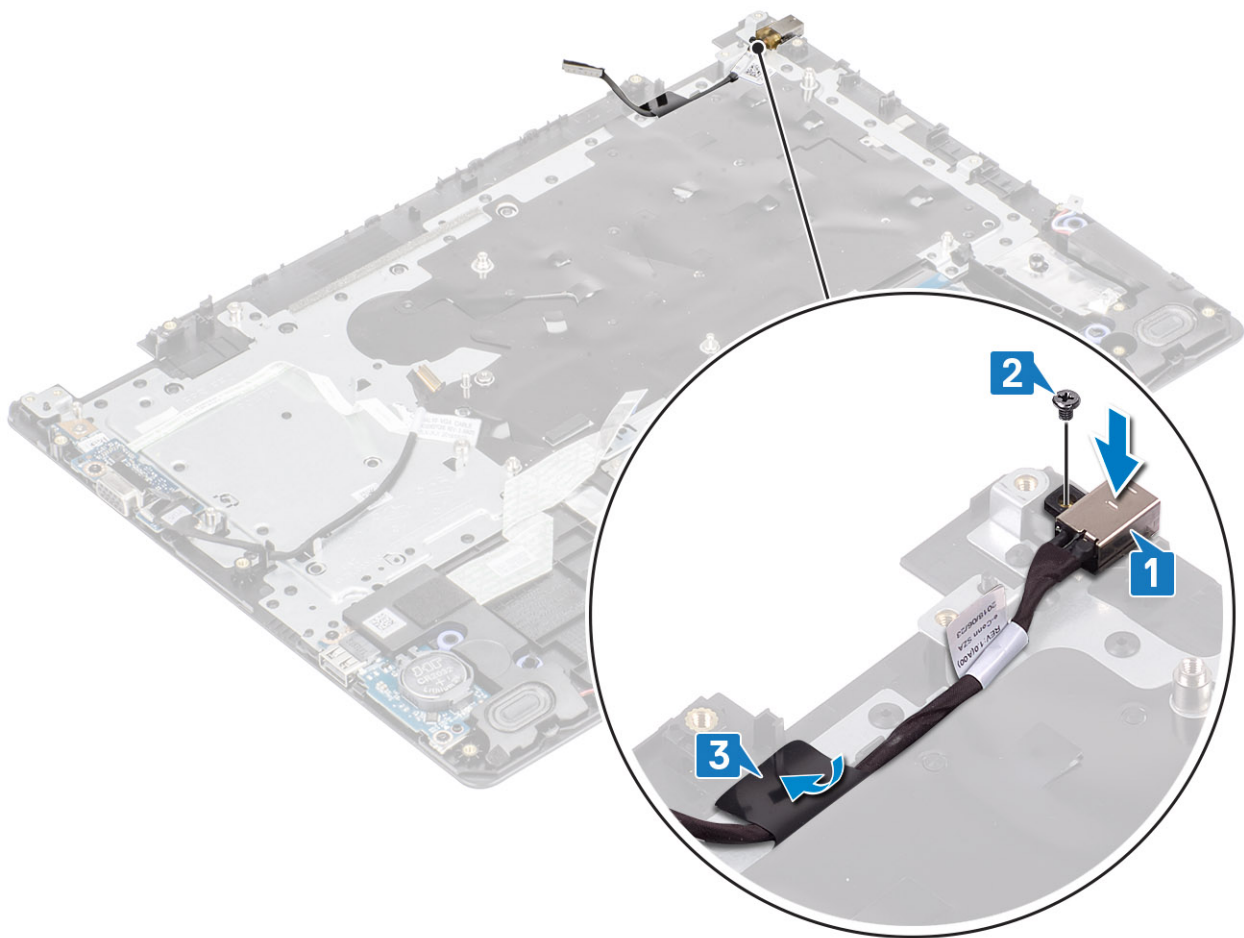

### Næste trin

1. Fjern [systemkortet](#)
2. Genmonter [strømknapkortet](#)
3. Genmonter [skærmmodulet](#)
4. Genmonter [harddiskmodulet](#)
5. Genmonter [systemblæseren](#)
6. Genmonter [kølelegemet](#)
7. Genmonter [SSD](#)
8. Genmonter [hukommelse](#)
9. Genmonter [WLAN](#)
10. Udskift [batteriet](#)
11. Genmonter [bunddækslet](#)
12. Genmonter [SD-hukommelseskortet](#)
13. Følg proceduren i [Efter du har udført arbejde på computerens indvendige dele](#)

## Skærmfacet

### Sådan fjernes skærmfacetten

#### Forudsætninger

1. Følg proceduren i [Før du udfører arbejde på computerens indvendige dele](#).
2. Fjern [SD-hukommelseskortet](#)
3. Fjern [bunddækslet](#)

4. Kobl batterikablet fra stikket på systemkortet
5. Fjern hukommelsen
6. Fjern WLAN
7. Fjern SSD
8. Fjern harddiskmodulet
9. Fjern systemblæseren
10. Fjern kølelegemet
11. Fjern skærmmodulet

#### Trin

1. Tryk på begge sider af skærmhængslets dæksel, og løft det op fra skærmens bagdæksel og antennemodul.



2. Lirk skærmfacetten af for at frigøre den fra skærmens bagdæksel og antennemodulet [1].
3. Løft skærmfacetten af skærmens bagdæksel og antennemodul [2].

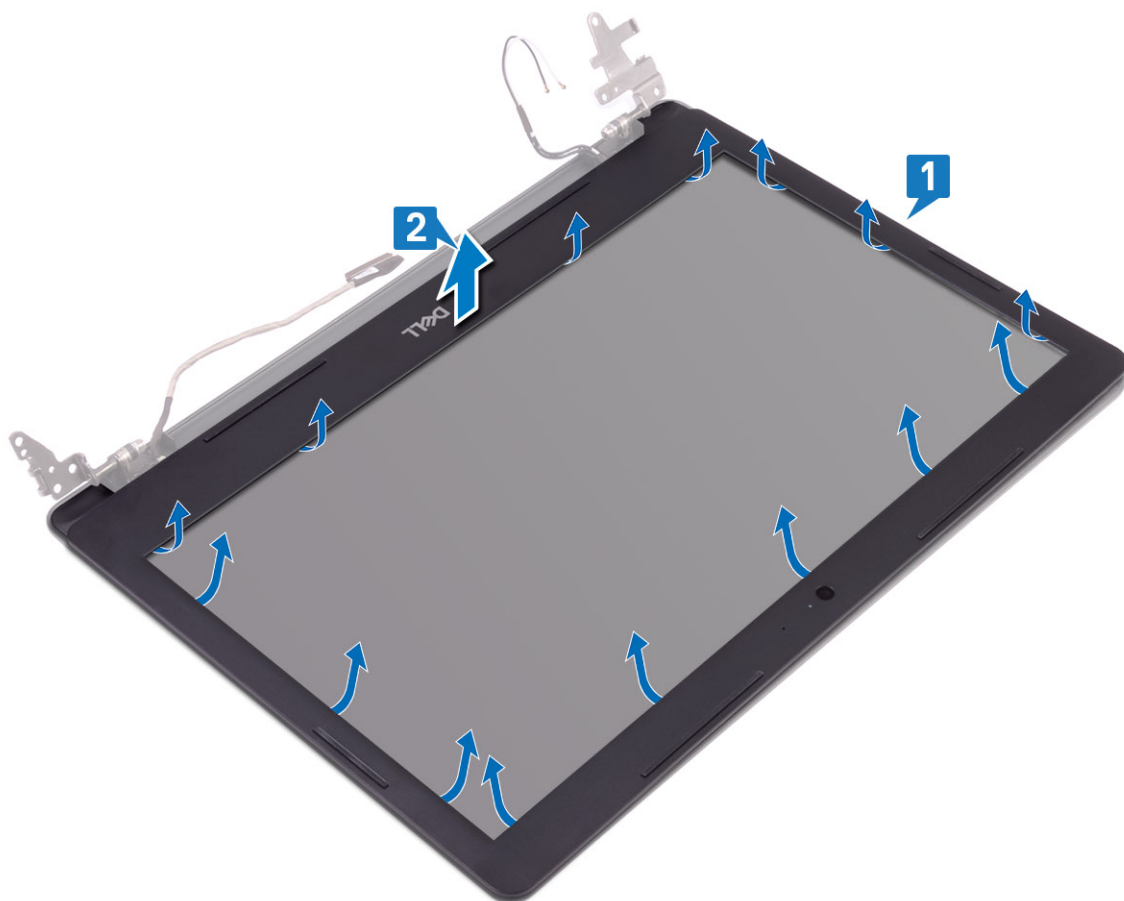

## Sådan installeres skærmfacetten

### Trin

1. Juster skærmfacetten ind efter skærmens bagdæksel og antennemodulet, og klik derefter forsigtigt skærmfacetten på plads [1, 2].

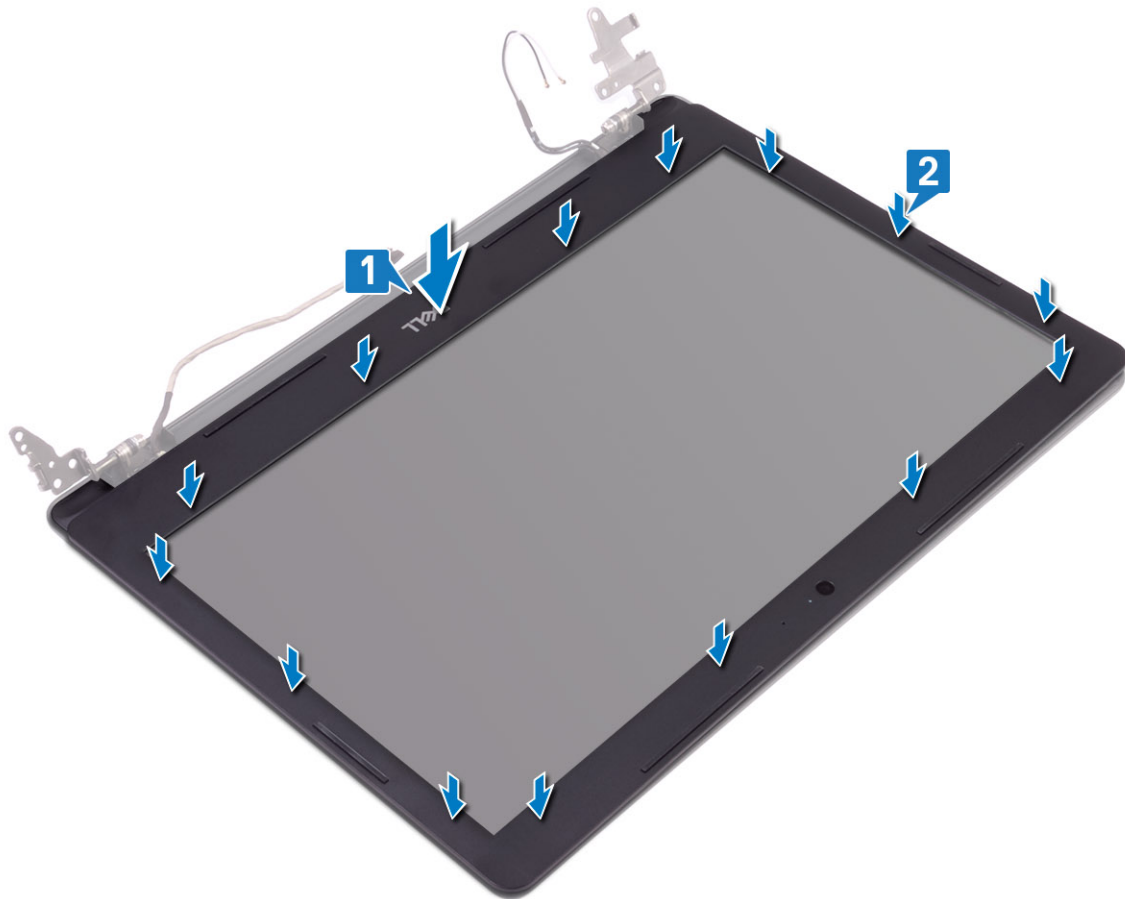

2. Sæt tapperne på skærmhængslets dæksel ind i åbningerne på skærmens bagdæksel og antennemodulet.
3. Klik skærmhængslet på plads.



#### Næste trin

1. Genmonter [skærmmodulet](#)
2. Genmonter [harddiskmodulet](#)
3. Genmonter [systemblæseren](#)
4. Genmonter [kølelegemet](#)
5. Genmonter [SSD](#)
6. Genmonter [WLAN](#)
7. Genmonter [hukommelse](#)
8. Sæt batterikablet i stikket på systemkortet.
9. Genmonter [bunddækslet](#)
10. Genmonter [SD-hukommelseskortet](#)
11. Følg proceduren i [Efter du har udført arbejde på computerens indvendige dele](#)

## Kamera

### Sådan fjernes kameraet

#### Forudsætninger

1. Følg proceduren i [Før du udfører arbejde på computerens indvendige dele](#).
2. Fjern [SD-hukommelseskortet](#)
3. Fjern [bunddækslet](#)
4. Fjern [batteriet](#)
5. Fjern [WLAN](#)

6. Fjern SSD
7. Fjern [harddiskmodul](#)
8. Fjern [systemblæseren](#)
9. Fjern [kølelegemet](#)
10. Fjern [skærmmodul](#)
11. Fjern [skærmfacetten](#)

#### Trin

1. Brug en plastikpen til forsigtigt at lirke kameraet af skærmens bagdæksel og antennemodul [1].
2. Frakobl kamerakablet fra kameramodul [2].
3. Løft kameramodul op fra skærmens bagdæksel og antennemodul [3].

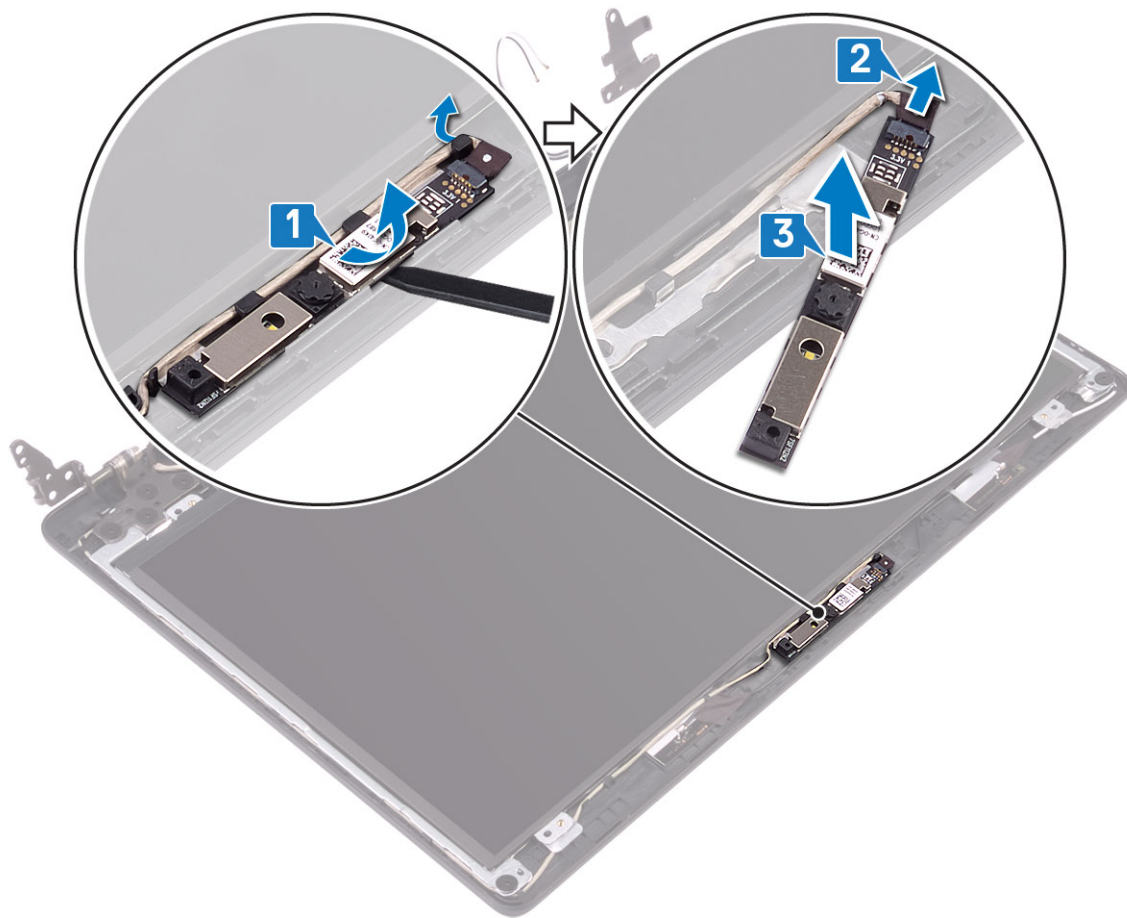

## Sådan installeres kameraet

#### Trin

1. Tilslut kamerakablet til kameramodul [1].
2. Sæt vha. styremærkerne kameramodul fast på skærmens bagdæksel og antennemodul [2].

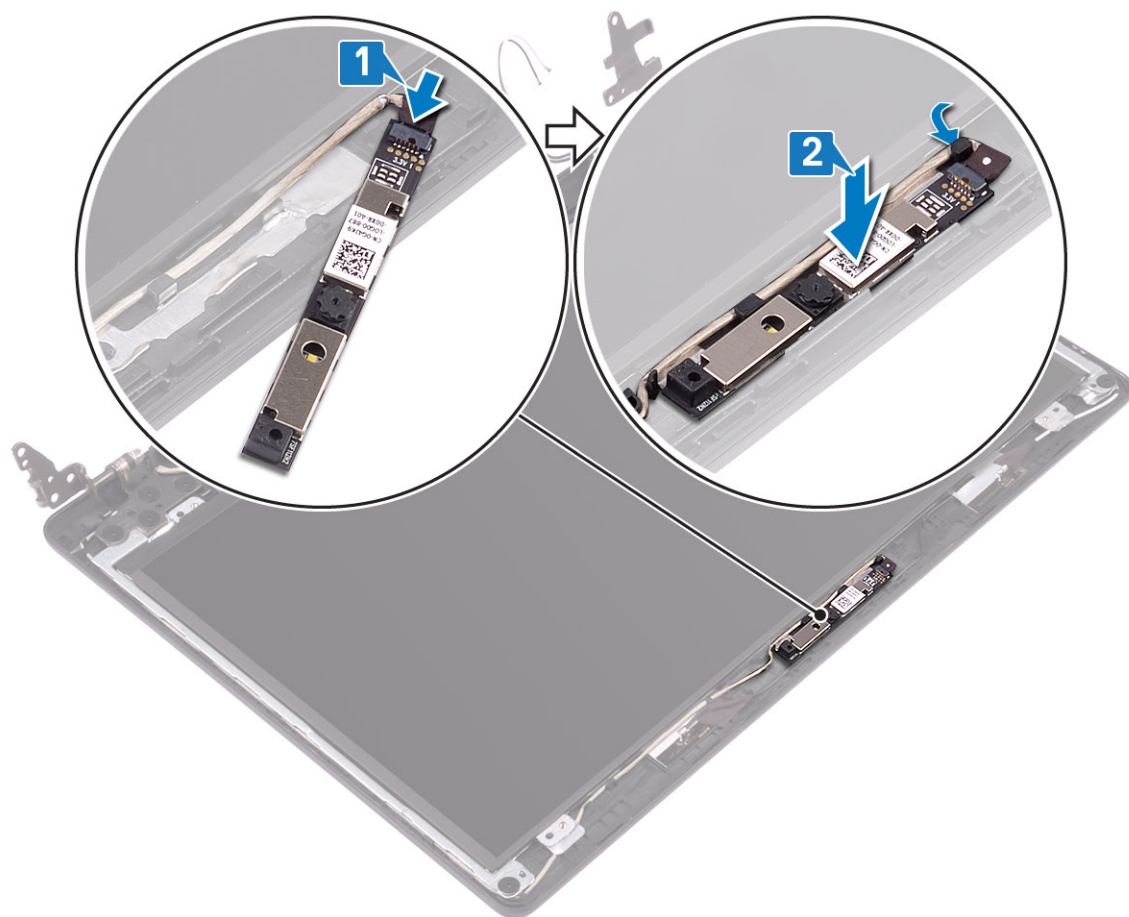

#### Næste trin

1. Genmonter [skærmfacetten](#)
2. Genmonter [skærmmodulet](#)
3. Genmonter [harddiskmodulet](#)
4. Genmonter [systemblæseren](#)
5. Genmonter [kølelegemet](#)
6. Genmonter [SSD](#)
7. Genmonter [WLAN](#)
8. Udskift [batteriet](#)
9. Genmonter [bunddækslet](#)
10. Genmonter [SD-hukommelseskortet](#)
11. Følg proceduren i [Efter du har udført arbejde på computerens indvendige dele](#)

## Skærmpanel

### Sådan fjernes skærmpanelet

#### Forudsætninger

1. Følg proceduren i [Før du udfører arbejde på computerens indvendige dele](#).
2. Fjern [SD-hukommelseskortet](#)
3. Fjern [bunddækslet](#)
4. Fjern [batteriet](#)
5. Fjern [WLAN](#)

6. Fjern [SSD](#)
7. Fjern [harddiskmodulet](#)
8. Fjern [systemblæseren](#)
9. Fjern [kølelegemet](#)
10. Fjern [skærmmodulet](#)
11. Fjern [skærmfacetten](#)
12. Fjern [kameraet](#)

#### Trin

1. Fjern de fire (M2x2) skruer, der fastgør skærmpanelet til skærmens bagdæksel og antennemodulet [1].
2. Løft skærmpanelet, og vend det om [2].

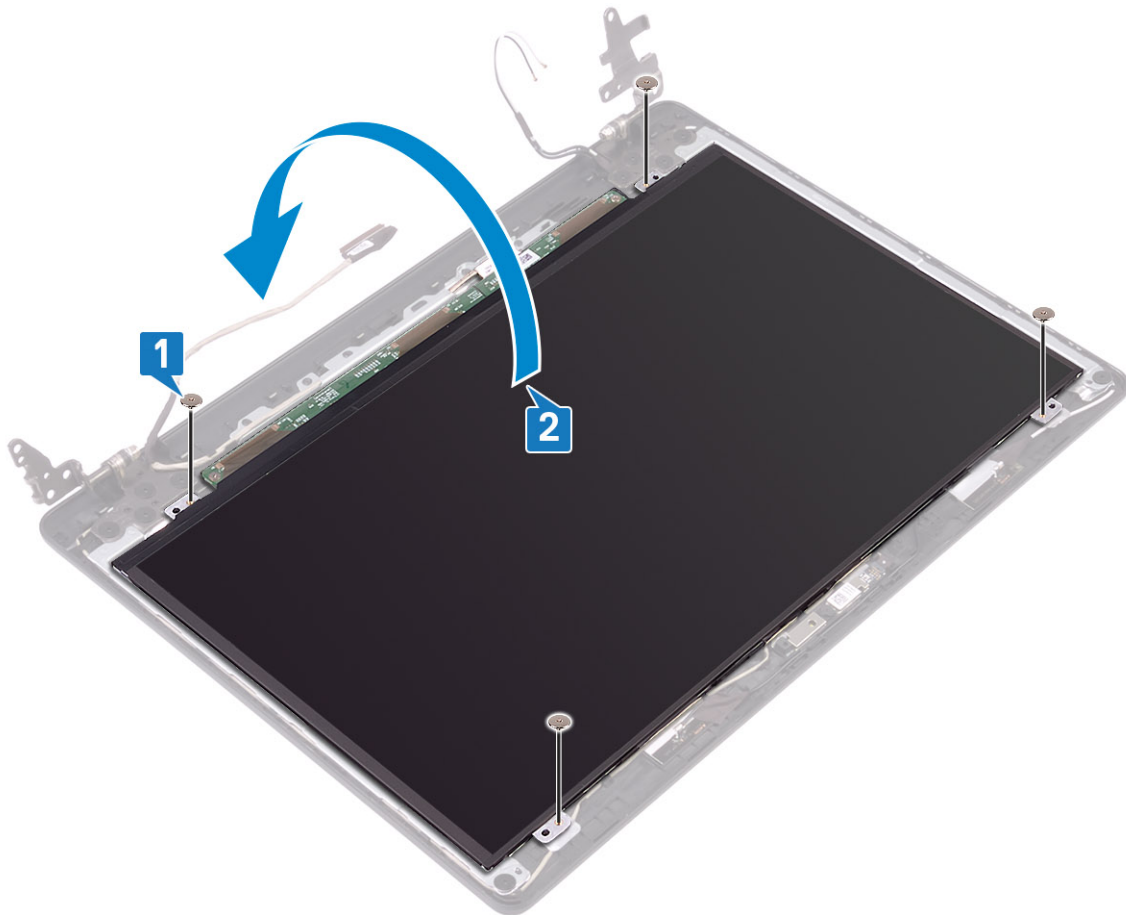

3. Træk tapen af, der fastgør skærmkablet til bagsiden af skærmpanelet [1].
4. Løft låsen, og frakobl skærmkablet fra skærmpanelets stik [2].
5. Løft skærmpanelet væk fra skærmens bagdæksel og antennemodulet [3].

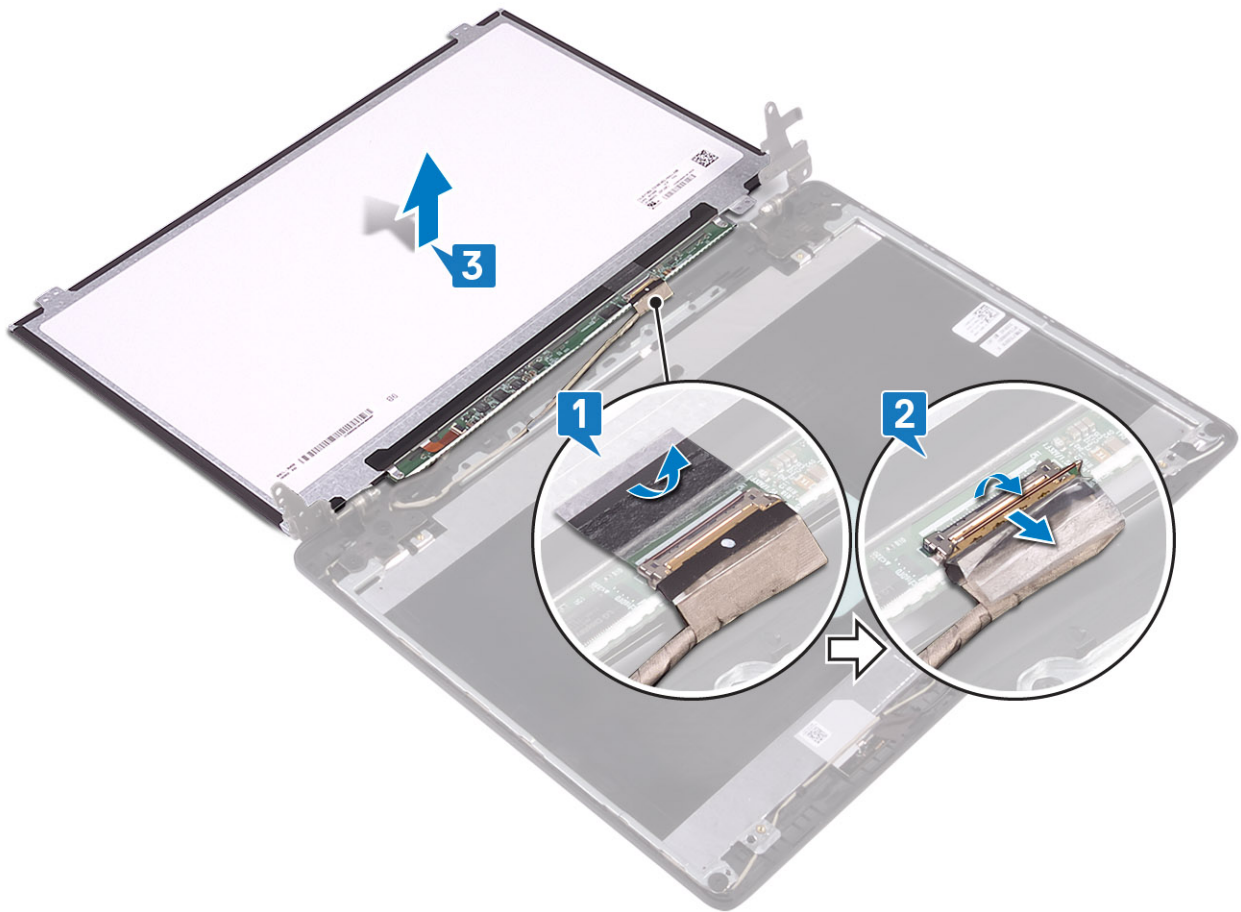

## Sådan installeres skærmpanelet

### Trin

1. Tilslut skærmkablet til stikket bagpå skærmpanelet, og luk låsen for at fastgøre kablet [1].
2. Påsæt tapen, der fastgør skærmkablet til bagsiden af skærmpanelet [2].

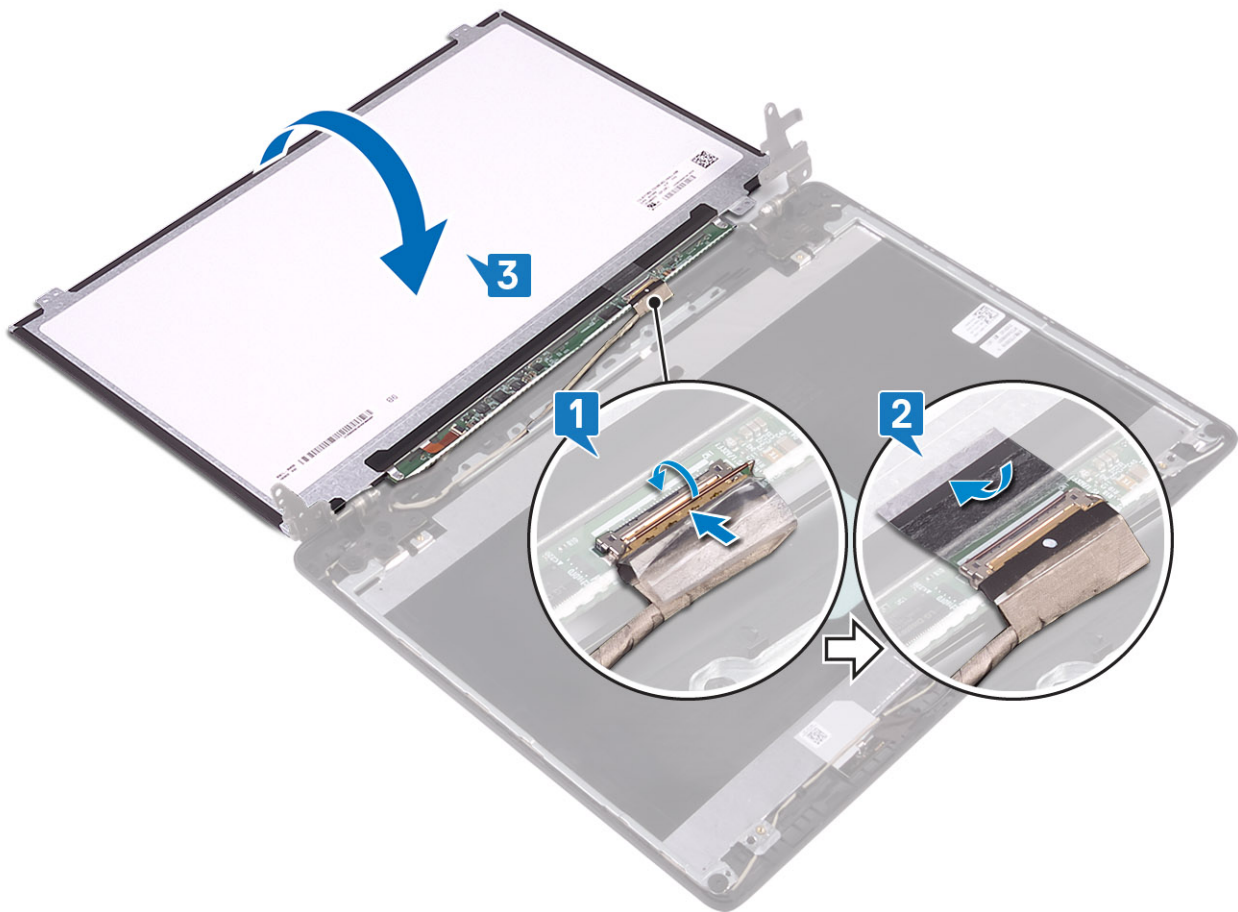

3. Vend skærmpanelet om, og anbring det på skærmens bagdæksel og antennemodul [3].
4. Ret skruehullerne i skærmpanelet ind med skruehullerne i skærmens bagdæksel og antennemodul [1].
5. Genmonter de fire (M2x2) skruer, der fastgør skærmpanelet til skærmens bagdæksel og antennemodul [2].

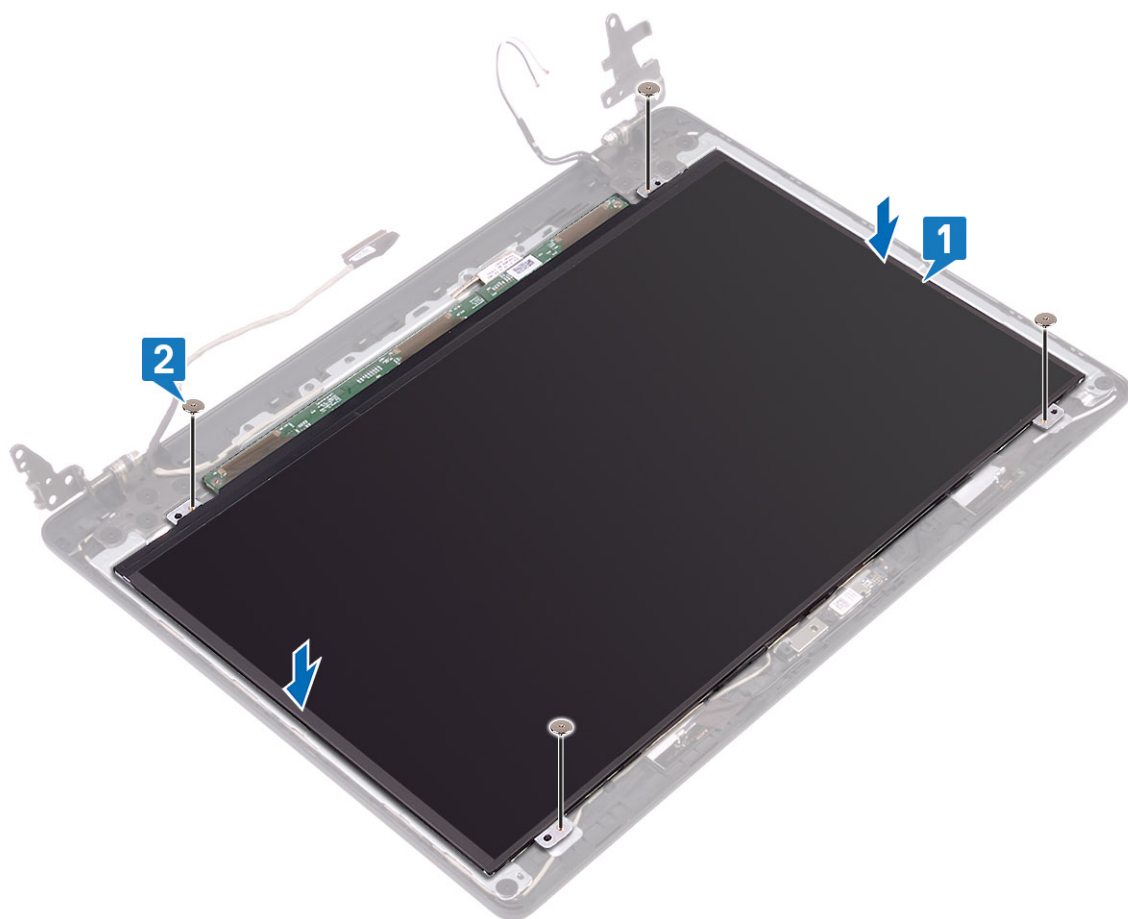

#### Næste trin

1. Genmonter [kameraet](#)
2. Genmonter [skærmfacetten](#)
3. Genmonter [skærmmodulet](#)
4. Genmonter [harddiskmodulet](#)
5. Genmonter [systemblæseren](#)
6. Genmonter [kølelegemet](#)
7. Genmonter [SSD](#)
8. Genmonter [WLAN](#)
9. Udskift [batteriet](#)
10. Genmonter [bunddækslet](#)
11. Genmonter [SD-hukommelseskortet](#)
12. Følg proceduren i [Efter du har udført arbejde på computerens indvendige dele](#)

## Skærmhængsler

### Sådan fjernes skærmhængslerne

#### Forudsætninger

1. Følg proceduren i [Før du udfører arbejde på computerens indvendige dele](#).
2. Fjern [SD-hukommelseskortet](#)
3. Fjern [bunddækslet](#)
4. Fjern [batteriet](#)

5. Fjern WLAN
6. Fjern SSD
7. Fjern harddiskmodul
8. Fjern systemblæseren
9. Fjern kølelegemet
10. Fjern skærmmodul
11. Fjern skærmfacetten
12. Fjern kameraet
13. Fjern skærmpanelet

#### Trin

1. Fjern de 10 (M2.5x2.5) skruer, der fastgør hængslerne til skærmens bagdæksel og antennemodul [1].
2. Løft hængslerne og beslagene af skærmens bagdæksel og antennemodul [2].

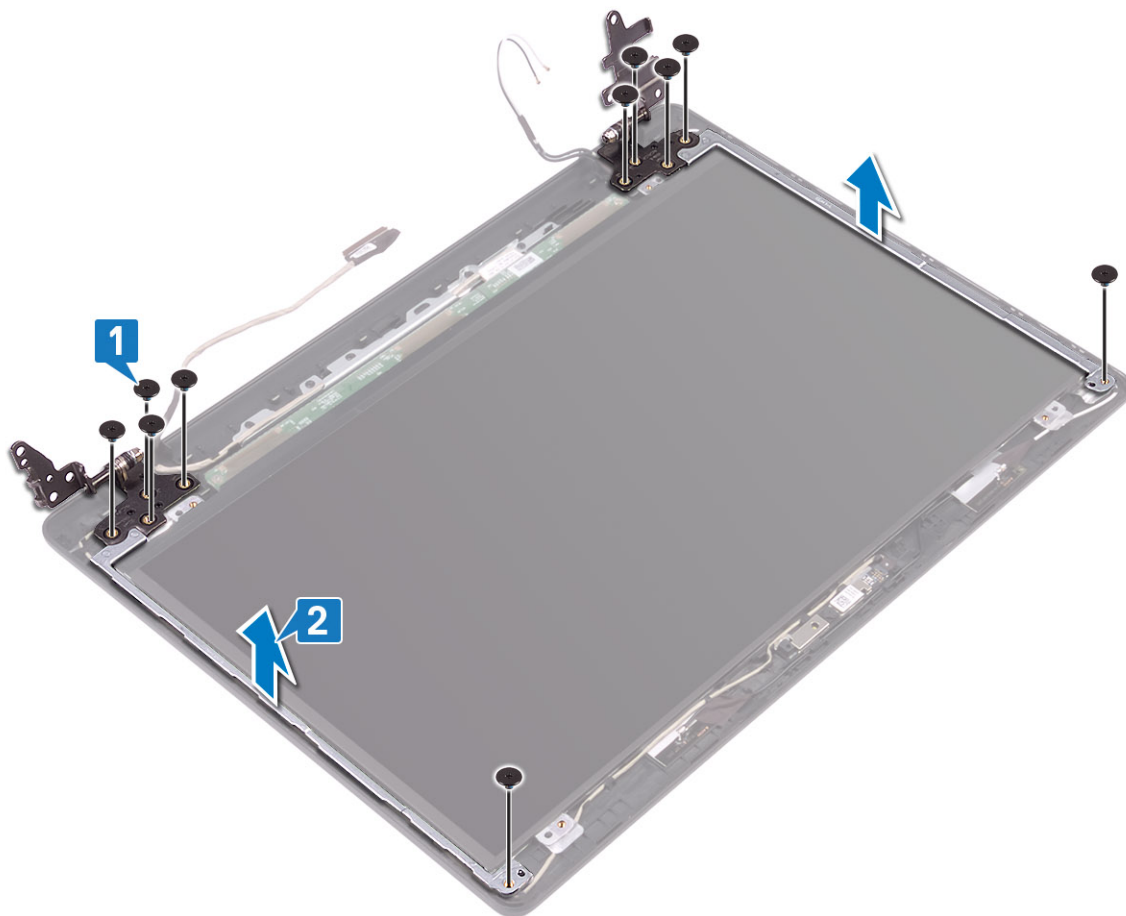

## Sådan monteres skærmhængslerne

#### Trin

1. Få skruehullerne på hængslerne og bøjlerne til at flugte med skruehullerne på skærmens bagdæksel og antennemodul [1].
2. Genmonter de 10 (M2.5x2.5) skruer der fastgør hængslerne til skærmens bagdæksel og antennemodul [2].

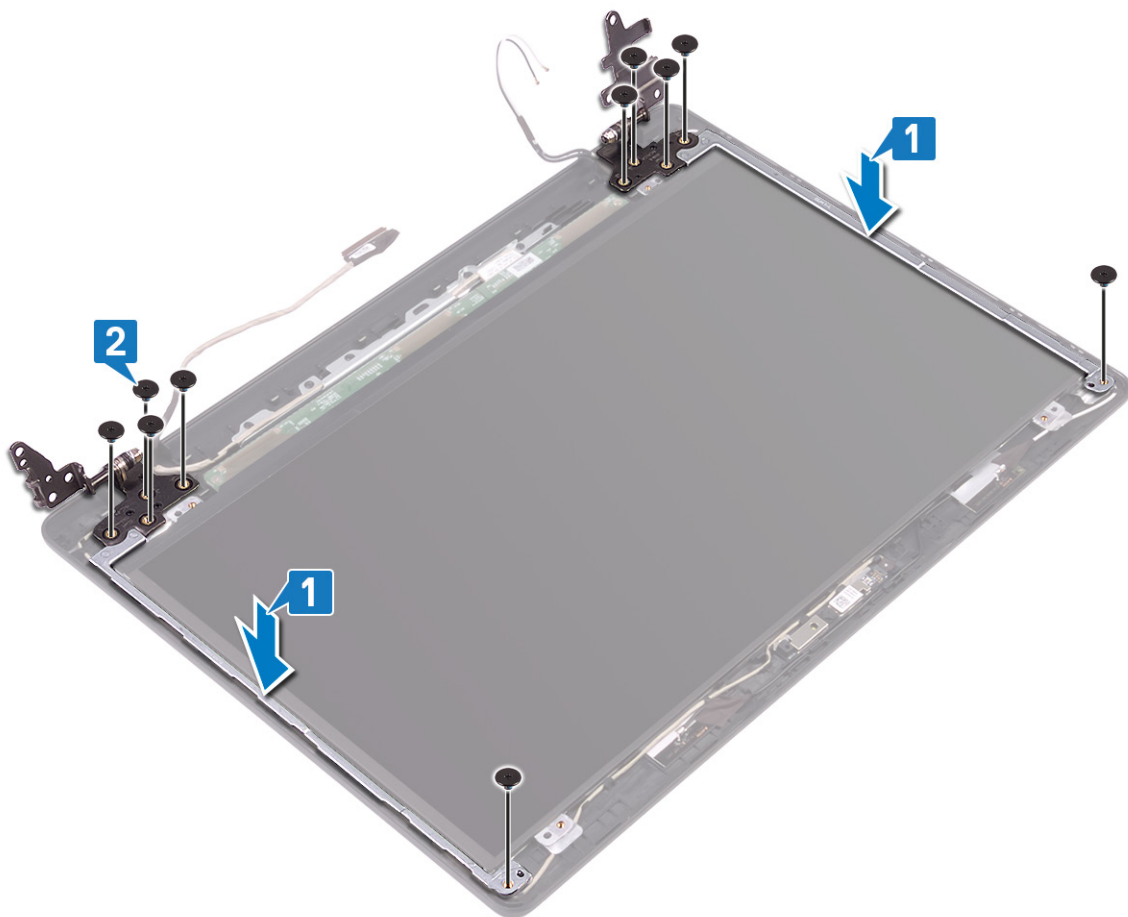

#### Næste trin

1. Genmonter [skærmpanelet](#)
2. Genmonter [kameraet](#)
3. Genmonter [skærmpacetten](#)
4. Genmonter [skærmmodulet](#)
5. Genmonter [harddiskmodulet](#)
6. Genmonter [systemblæseren](#)
7. Genmonter [kølelegemet](#)
8. Genmonter [SSD](#)
9. Genmonter [WLAN](#)
10. Udskift [batteriet](#)
11. Genmonter [bunddækslet](#)
12. Genmonter [SD-hukommelseskortet](#)
13. Følg proceduren i [Efter du har udført arbejde på computerens indvendige dele](#)

## Skærmkabel

### Sådan fjernes skærmkablet

#### Forudsætninger

1. Følg proceduren i [Før du udfører arbejde på computerens indvendige dele](#).
2. Fjern [SD-hukommelseskortet](#)
3. Fjern [bunddækslet](#)
4. Fjern [batteriet](#)

5. Fjern WLAN
6. Fjern SSD
7. Fjern harddiskmodulet
8. Fjern systemblæseren
9. Fjern kølelegemet
10. Fjern skærmmodulet
11. Fjern skærmfacetten
12. Fjern kameraet
13. Fjern skærmpanelet
14. Fjern skærmhængslerne

#### Trin

1. Fjern kamerakablet og skærmkablet fra kabelkanalerne på skærmens bagdæksel og antennemodulet [1].
2. Løft kamerakablet og skærmkablet af skærmens bagdæksel og antennemodul [2].

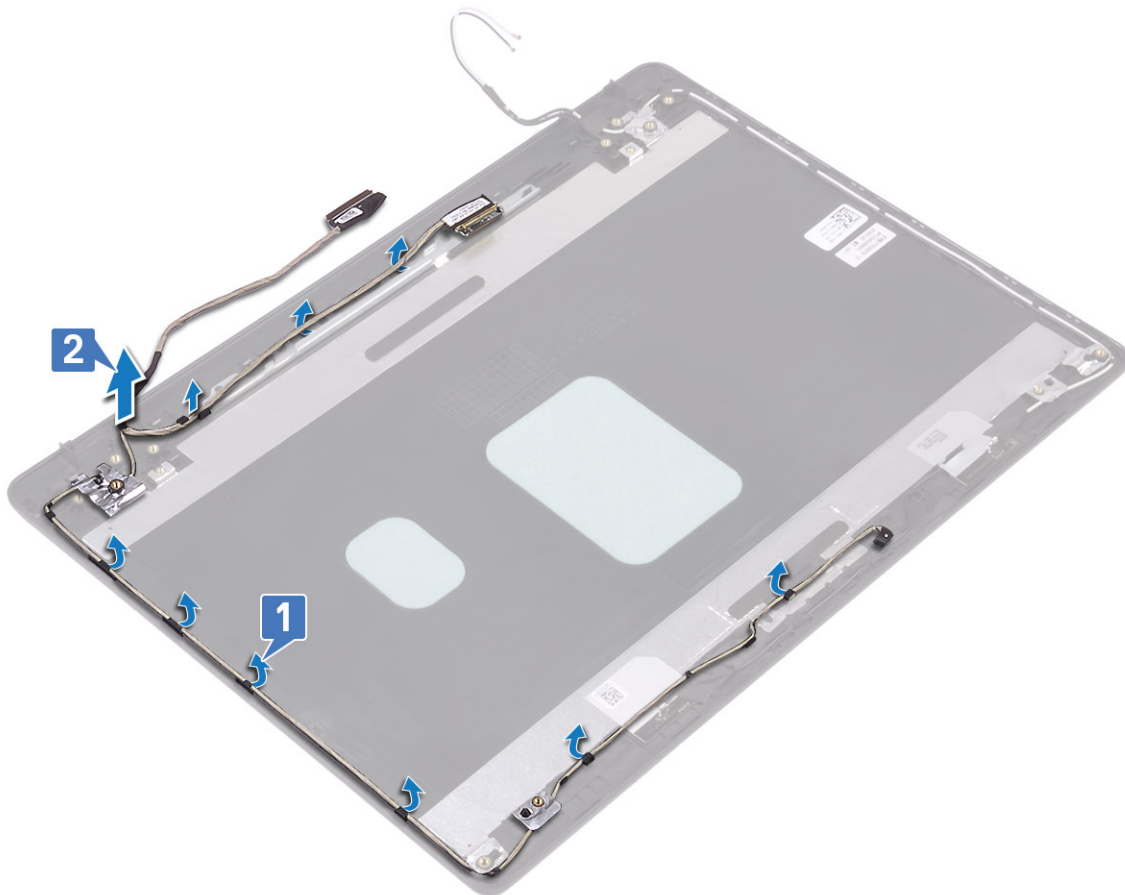

## Sådan installeres skærmkablet

#### Trin

1. Placer skærmkablet og kamerakablet på skærmens bagdæksel og antennemodulet [1].
2. Før skærmkablet og kamerakablet igennem kabelkanalerne på skærmens bagdæksel og antennemodul [2].

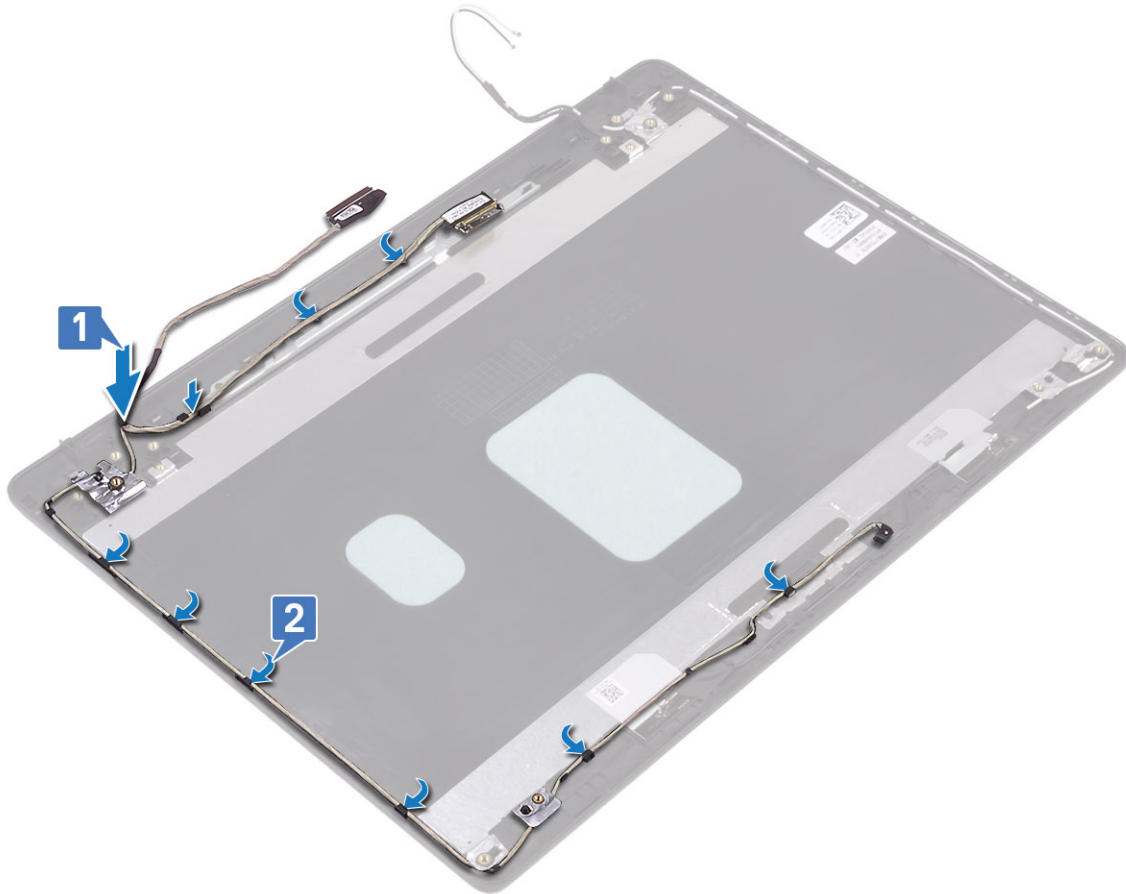

#### Næste trin

1. Genmonter [skærmhængslerne](#)
2. Genmonter [skærmpanelet](#)
3. Genmonter [kameraet](#)
4. Genmonter [skærmfacetten](#)
5. Genmonter [skærmmodulet](#)
6. Genmonter [harddiskmodulet](#)
7. Genmonter [systemblæseren](#)
8. Genmonter [kølelegemet](#)
9. Genmonter [SSD](#)
10. Genmonter [WLAN](#)
11. Udskift [batteriet](#)
12. Genmonter [bunddækslet](#)
13. Genmonter [SD-hukommelseskortet](#)
14. Følg proceduren i [Efter du har udført arbejde på computerens indvendige dele](#)

## Skærmens bagdæksel og antennemodul

### Sådan fjernes skærmens bagdæksel

#### Forudsætninger

1. Følg proceduren i [Før du udfører arbejde på computerens indvendige dele](#).
2. Fjern [SD-hukommelseskortet](#)

3. Fjern [bunddækslet](#)
4. Fjern [batteriet](#)
5. Fjern [WLAN](#)
6. Fjern [SSD](#)
7. Fjern [harddiskmodulet](#)
8. Fjern [systemblæseren](#)
9. Fjern [kølelegemet](#)
10. Fjern [skærmmodulet](#)
11. Fjern [skærmfacetten](#)
12. Fjern [kameraet](#)
13. Fjern [skærmpanelet](#)
14. Fjern [skærmhængslerne](#)
15. Fjern [skærmkablet](#)

### Om denne opgave

Når du har gennemført alle foregående trin, står du tilbage med skærmens bagdæksel.

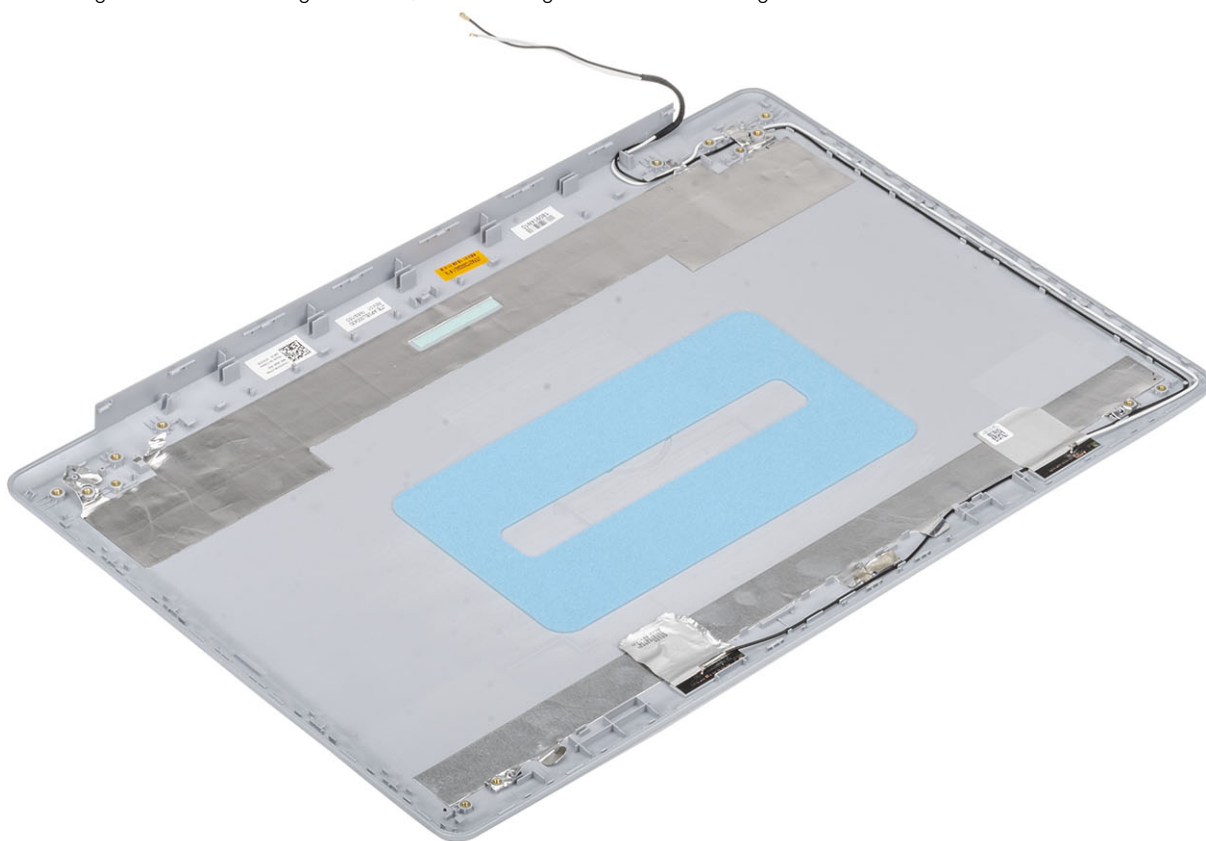

# Sådan installeres skærmens bagdæksel

## Om denne opgave

Placer skærmens bagdæksel på en ren og flad overflade.

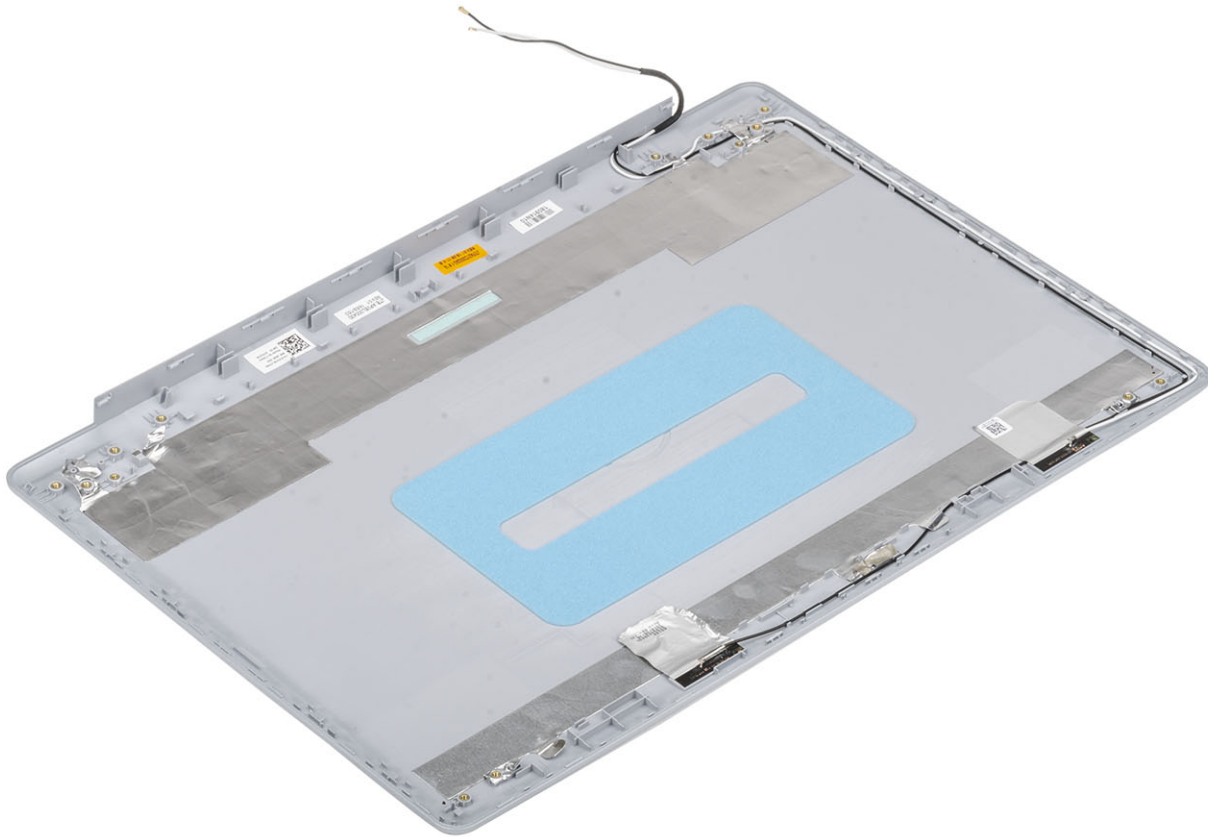

## Næste trin

1. Genmonter [skærnkablet](#)
2. Genmonter [skærmhængslerne](#)
3. Genmonter [skærmpanelet](#)
4. Genmonter [kameraet](#)
5. Genmonter [skærmmfacetten](#)
6. Genmonter [skærmmodulet](#)
7. Genmonter [harddiskmodulet](#)
8. Genmonter [systemblæseren](#)
9. Genmonter [kølelegemet](#)
10. Genmonter [SSD](#)
11. Genmonter [WLAN](#)
12. Udskift [batteriet](#)
13. Genmonter [bunddækslet](#)
14. Genmonter [SD-hukommelseskortet](#)
15. Følg proceduren i [Efter du har udført arbejde på computerens indvendige dele](#)

# Håndfladestøtte og tastaturmodul

## Sådan fjernes håndfladestøtten og tastaturmodulet

### Forudsætninger

1. Følg proceduren i [Før du udfører arbejde på computerens indvendige dele](#).
2. Fjern [SD-hukommelseskortet](#)
3. Fjern [bunddækslet](#)
4. Fjern [batteriet](#)
5. Fjern [hukommelsen](#)
6. Fjern [WLAN](#)
7. Fjern [SSD](#)
8. Fjern [højtalerne](#)
9. Fjern [møntcellebatteriet](#)
10. Fjern [harddiskmodulet](#)
11. Fjern [systemblæseren](#)
12. Fjern [kølelegemet](#)
13. Fjern [VGA-datterkortet](#)
14. Fjern [IO-kortet](#)
15. Fjern [pegefeltet](#)
16. Fjern [skærmmodulet](#)
17. Fjern [strømknapkortet](#)
18. Fjern [tænd/sluk-knappen](#)
19. Fjern [skærmhængslerne](#)
20. Fjern [strømadapterporten](#)
21. Fjern [systemkortet](#)

### Om denne opgave

Efter at have udført de foregående trin, står du tilbage med håndfladestøtten og tastaturmodulet.

 **BEMÆRK** Systemkortet kan fjernes og monteres sammen med kølelegemet, selvom det stadig er monteret.

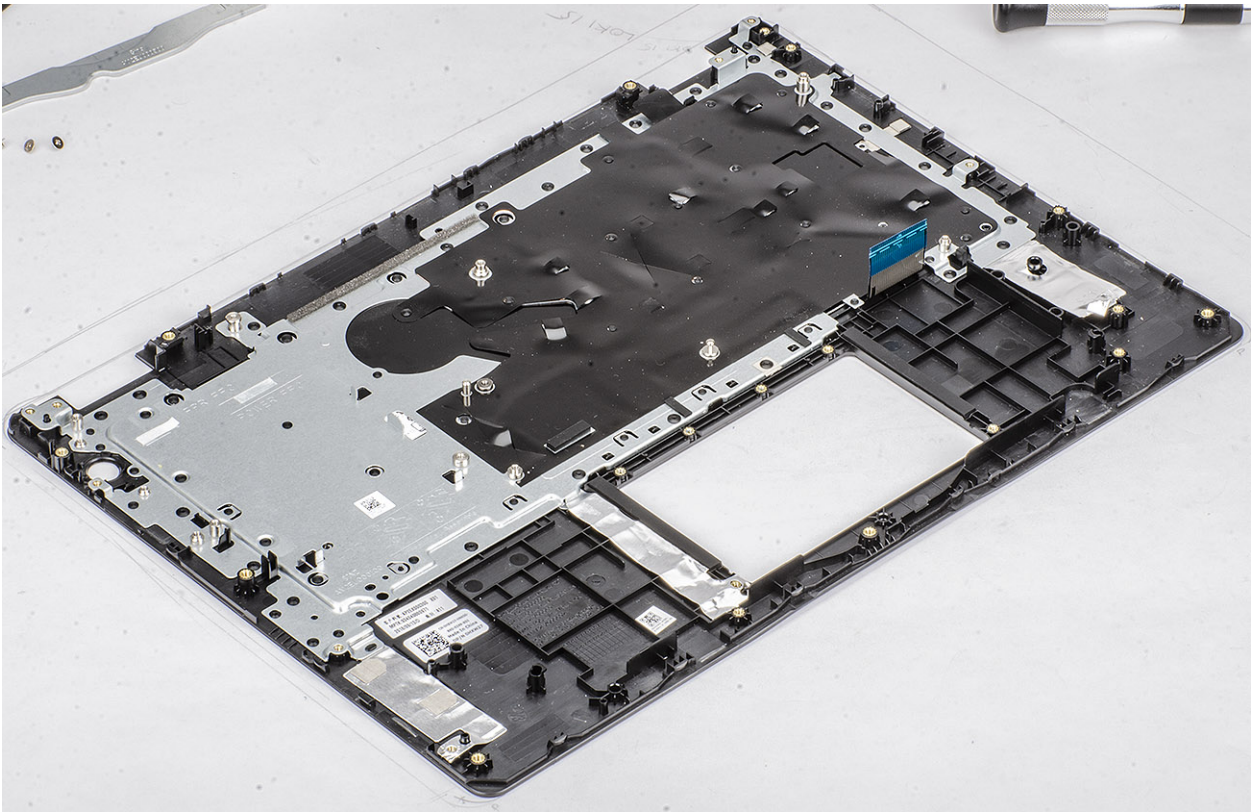

# Systeminstallationsmenu

Systeminstallation gør det muligt at administrere din hardware og specificere BIOS-niveauet. Fra systeminstallation kan du:

- Ændre NVRAM-indstillinger når du har tilføjet eller fjernet hardware
- Få vist systemhardwarekonfigurationen
- Aktivere eller deaktivere indbyggede enheder
- Indstille tærskler for ydelse og strømstyring
- Administrer computersikkerhed

## Emner:

- [Startmenu](#)
- [Navigationstaster](#)
- [Indstillinger i systeminstallationsmenuen](#)
- [System and Setup Password \(System- og installationsadgangskode\)](#)

## Startmenu

Tryk på <F12>, når Dell-logoet vises, for at se en engangsstartmenu med en liste over gyldige startenheder på systemet. Menupunkterne Diagnostics (Diagnosticering) og BIOS Setup (BIOS-konfiguration) er også tilgængelige i menuen. Enhederne i menuen Start afhænger af systemets startenheder. Denne menu er nyttig, hvis du forsøger at starte fra en bestemt enhed eller vil køre en diagnosticering af systemet. Brug af startmenuen ændrer ikke på den startrækkefølge, der er lagret i BIOS.

Indstillingerne er:

- UEFI Boot (UEFI-start):
  - Windows Boot Manager (Windows startadministrator)
- Andre indstillinger:
  - BIOS Setup (BIOS-konfiguration)
  - BIOS Flash Update (BIOS Flash-opdatering)
  - Diagnostics (Diagnosticering)
  - Change Boot Mode Settings (Ændr indstillinger for starttilstand)

## Navigationstaster

**BEMÆRK** For de fleste af indstillingerne i systeminstallationsmenuen, registreres ændringerne, du foretager, men de træder ikke i kraft, før systemet genstartes.

Taster	Navigation
<b>Op-pil</b>	Flytter til forrige felt.
<b>Ned-pil</b>	Flytter til næste felt.
<b>Enter</b>	Vælger en værdi i det valgte felt (hvis det er relevant) eller følge linket i feltet.
<b>Mellelrumstast</b>	Udfolder eller sammenfolder en rulleliste, hvis relevant.
<b>Tab</b>	Flytter til næste fokusområde.
<b>Esc</b>	Flytter til forrige side, indtil du får vist hovedskærmen. Ved at trykke på Esc (Escape-tasten) på hovedskærmen vises der en meddelelse, der beder dig om at gemme alle ændringer, som ikke er gemt, og genstarter systemet.

# Indstillinger i systeminstallationsmenuen

 **BEMÆRK** Afhængigt af og dets monterede enheder, vil det muligvis ikke være alle enheder, der vises i dette afsnit.

## Generelle indstillinger

Tabel 2. Generelt

Egenskab	Beskrivelse
System Information	Viser følgende oplysninger: <ul style="list-style-type: none"><li>System Information: Viser <b>BIOS Version (BIOS-version)</b>, <b>Service Tag (Servicemærke)</b>, <b>Asset Tag (Aktivkode)</b>, <b>Ownership Tag (Ejerskabskode)</b>, <b>Ownership Date (Dato for ejerskab)</b>, <b>Manufacture Date (Fremstillingsdato)</b> og <b>Express Service Code (Ekspresservicekode)</b>.</li><li>Memory Information (Hukommelsesoplysninger) – Viser <b>Memory Installed (Installeret hukommelse)</b>, <b>Memory Available (Tilgængelig hukommelse)</b>, <b>Memory Speed (Hukommelseshastighed)</b>, <b>Memory Channels Mode (Hukommelseskanaltilstand)</b>, <b>Memory Technology (Hukommelsesteknologi)</b>, <b>DIMM A Size (DIMM A-størrelse)</b> og <b>DIMM B Size (DIMM B-størrelse)</b>.</li><li>Processor Information (Processoroplysninger): Viser <b>Processor Type (Processortype)</b>, <b>Core Count (Antal kerner)</b>, <b>Processor ID (Processor-id)</b>, <b>Current Clock Speed (Aktuel klokfrekvens)</b>, <b>Minimum Clock Speed (Minimum klokfrekvens)</b>, <b>Maximum Clock Speed (Maksimum klokfrekvens)</b>, <b>Processor L2 Cache (Processor L2 cache-lager)</b>, <b>Processor L3 Cache (Processor L3 cache-lager)</b>, <b>HT Capable (HT-duelig)</b> og <b>64-Bit Technology (64-Bit teknologi)</b>.</li><li>Device Information (Enhedsinformation): Viser <b>Primary HDD (Primær HDD)</b>, <b>ODD Device (ODD-enhed)</b>, <b>M.2 SATA SSD</b>, <b>M.2 PCIe SSD-0</b>, <b>LOM MAC Address (LOM MAC Adresse)</b>, <b>Video Controller</b>, <b>Video BIOS Version</b>, <b>Video Memory (Videohukommelse)</b>, <b>Panel type</b>, <b>Native Resolution (Indbygget opløsning)</b>, <b>Audio Controller (Lyd-controller)</b>, <b>Wi-Fi Device (Wi-Fi-enhed)</b> og <b>Bluetooth Device (Bluetooth-enhed)</b>.</li></ul>
Battery Information	Viser status for batteriets levetid, og om AC-adapteren er installeret.
Boot Sequence	Lader dig angive rækkefølgen, i hvilken computeren forsøger at finde et operativsystem på de enheder, der er angivet på denne liste.
Advanced Boot Options	Lader dig vælge Legacy Option ROMs (ældre ROM'er) under computerens UEFI-opstart. Ingen indstilling er aktiveret som standard. <ul style="list-style-type: none"><li>Enable Legacy Option ROMs</li><li>Enable Attempt Legacy Boot (Aktiver forsøg på tidligere startindstilling)</li></ul>
UEFI Boot Path Security	Denne indstilling styrer, om systemet skal anmode brugeren om at indtaste administratoradgangskoden, når der bootes en UEFI-startsti fra F12-startmenuen: <ul style="list-style-type: none"><li>Always, Except Internal HDD (Altid, undtagen intern harddisk) – Standardværdi</li><li>Always (Altid)</li><li>Never (Aldrig)</li></ul>
Date/Time	Lader dig foretage indstillinger for dato og klokkeslæt. Skifter til systemets dato og klokkeslæt, der straks træder i kraft.

# Systemoplysninger

Tabel 3. Systemkonfiguration

Egenskab	Beskrivelse
Integrated NIC	Lader dig konfigurere den indbyggede LAN-controller. <ul style="list-style-type: none"><li>• Disabled (Deaktiveret) = Det indbyggede LAN er slukket og ikke synlig for operativsystemet.</li><li>• Enabled (Aktiveret) = Det indbyggede LAN er aktiveret.</li><li>• Enabled w/PXE (Aktiveret m/PXE) = Det indbyggede LAN er aktiveret med PXE-opstart (standard).</li></ul>
SATA Operation	Lader dig konfigurere driftstilstanden for den integrerede harddisk-controller. <ul style="list-style-type: none"><li>• Disabled (Deaktiveret) = SATA-controllerne er skjulte</li><li>• AHCI = SATA er konfigureret til AHCI-tilstand</li><li>• RAID ON = SATA er konfigureret til at understøtte RAID-tilstand (som standard valgt).</li></ul>
Drives	Lader dig aktivere eller deaktivere de forskellige installerede drev: <ul style="list-style-type: none"><li>• SATA-0 (aktiveret som standard)</li><li>• SATA-1 (aktiveret som standard)</li><li>• SATA-2 (aktiveret som standard)</li><li>• M.2 PCIe SSD-0 (aktiveret som standard)</li></ul>
Smart Reporting	Dette felt styrer, om harddiskfejl for indbyggede drev rapporteres under systemstart. Indstillingen <b>Enable Smart Reporting (Aktiver SMART-rapportering)</b> er som standard deaktiveret.
USB-konfiguration	Lader dig aktivere eller deaktivere den integrerede USB-controller for: <ul style="list-style-type: none"><li>• Enable USB Boot Support (Aktiver understøttelse af USB-opstart)</li><li>• Enable External USB Port</li></ul> Alle indstillingerne er som standard enabled (aktiveret).
Audio (Lyd)	Lader dig aktivere eller deaktivere den integrerede lydcontroller. Indstillingen <b>Enable Audio (Aktiver lyd)</b> er som standard valgt. <ul style="list-style-type: none"><li>• Enable Microphone (Aktiver mikrofon)</li><li>• Enable Internal Speaker (Aktiver intern højttaler)</li></ul> Begge indstillinger er som standard aktiveret.
Miscellaneous Devices	Lader dig aktivere eller deaktivere følgende enheder: <ul style="list-style-type: none"><li>• Enable Camera (Aktiver kamera) (aktiveret som standard)</li></ul>

## Video

Egenskab	Beskrivelse
LCD Brightness	Lader dig indstille skærmens lysstyrke afhængigt af strømkilden – på batteri og på vekselstrøm. LCD-lysstyrken er uafhængig af batteri og vekselstrømsadapter. Den kan indstilles med skyderen.

 **BEMÆRK** Videoindstillingen er kun synlig, når systemet har installeret et skærmbort.

## Sikkerhed

Tabel 4. Sikkerhed

Egenskab	Beskrivelse
Admin Password	Lader dig indstille, ændre eller slette administratoradgangskoden.
System Password	Lader dig indstille, ændre eller slette systemadgangskoden.

Egenskab	Beskrivelse
Strong Password	Med denne indstilling kan du aktivere eller deaktivere stærk adgangskodebeskyttelse for systemet.
Password Configuration	Lader dig bestemme det minimalt og maksimalt tilladte antal tegn i administrator- og systemadgangskoder. Antallet af tegn er mellem 4 og 32.
Password Bypass	<p>Med denne indstilling kan du omgå System (Boot) Password (Systemadgangskode (adgangskode ved start) og prompterne for adgangskoder til den interne harddisk under genstart af systemet.</p> <ul style="list-style-type: none"> <li>• Disabled (Deaktiveret) – Der spørges altid efter systemets og den interne harddisks adgangskode, når de bliver indstillet. Denne indstilling er som standard aktiveret.</li> <li>• Reboot Bypass (Omgåelse ved genstart) – Omgår adgangskodeprompten ved genstarter (varmstarter).</li> </ul> <p><b>BEMÆRK</b> Systemet vil altid bede om adgangskoder for systemet og den interne harddisk, når der startes fra slukket tilstand (en koldstart). Systemet vil også altid bede om adgangskoder for alle harddiske i modulrummet.</p>
Password Change	<p>Med denne indstilling kan du bestemme om det er tilladt at foretage ændringer i systemets og harddiskens adgangskoder, når der er oprettet en administratoradgangskode.</p> <p><b>Allow Non-Admin Password Changes (Tillad ændringer af ikke-administratoradgangskoder)</b> - Denne indstilling er som standard aktiveret.</p>
Non-Admin Setup Changes	Bestemmer om det er tilladt at foretage ændringer i indstillingen for installationsprogrammet, når der er oprettet en administratoradgangskode.
UEFI Capsule Firmware Updates	Denne indstilling styrer, om dette system tillader BIOS-opdateringer via UEFI capsule-opdateringspakker. Denne indstilling er som standard valgt. Deaktiveres denne indstilling, blokeres BIOS-opdateringer fra tjenester såsom Microsoft Windows Update og Linux Vendor Firmware Service (LVFS).
TPM 2.0 Security	<p>Lader dig styre om TPM (Trusted Platform Module) er synligt for operativsystemet.</p> <ul style="list-style-type: none"> <li>• TPM On (TPM Til) (Standard)</li> <li>• Clear (Ryd)</li> <li>• PPI Bypass for Enable Commands (PPI forbigå aktiverede kommandoer)</li> <li>• PPI Bypass for Disabled Commands (PPI forbigå deaktiverede kommandoer)</li> <li>• PPI-forbigåelse for ryd-kommandoer (PPI Bypass for Clear Commands)</li> <li>• Attestation Enable (Certifikation aktiveret) (standard)</li> <li>• Key Storage Enable (Nøglelager aktiveret) (standard)</li> <li>• SHA-256 (standard)</li> </ul> <p>Vælg en indstilling:</p> <ul style="list-style-type: none"> <li>• Disabled (Deaktiveret)</li> <li>• Enabled (Aktiveret) (standard)</li> </ul>
Computrace(R)	<p>Med dette felt kan du aktivere eller deaktivere grænsefladen til BIOS-modulet i den valgfrie Computrace Service fra Absolute Software. Aktiverer eller deaktiverer den valgfrie Computrace-service, der er designet til styring af aktiver.</p> <ul style="list-style-type: none"> <li>• Deactivate (Deaktiver)</li> <li>• Disable (Deaktiver)</li> <li>• Activate (Aktiver) – denne indstilling er som standard valgt.</li> </ul>
OROM Keyboard Access	<p>Denne indstilling bestemmer, om brugerne er i stand til at gå til konfigurationskærm-billedet for valgfri ROM via genvejstaster under opstart.</p> <ul style="list-style-type: none"> <li>• Enabled (Aktiveret) (standard)</li> <li>• Disabled (Deaktiveret)</li> <li>• Engangs-aktivering</li> </ul>
Admin Setup Lockout	Lader dig forhindre brugere i at åbne Setup (Installation), når der er indstillet en Admin-adgangskode. Denne indstilling er som standard ikke angivet.
Master Password Lockout	Lader dig at deaktivere support af hovedadgangskode Harddiskadgangskoder skal slettes, før indstillingerne kan ændres. Denne indstilling er som standard ikke angivet.

Egenskab	Beskrivelse
SMM Security Mitigation	Tillader dig at aktivere eller deaktivere yderligere UEFI SMM Security Mitigation-beskyttelse. Denne indstilling er som standard ikke angivet.

## Sikker opstart

Tabel 5. Secure Boot

Egenskab	Beskrivelse
Secure Boot Enable	Lader dig aktivere eller deaktivere funktionen sikker opstart <ul style="list-style-type: none"> <li>Secure Boot Enable</li> </ul> Denne indstilling er som standard valgt.
Secure Boot Mode	Giver dig mulighed for at ændre adfærden af Secure Boot for at tillade evaluering eller krav om UEFI-driversignaturer. <ul style="list-style-type: none"> <li>Deployed Mode (standard)</li> <li>Audit Mode</li> </ul>
Expert key Management	Giver dig mulighed for at manipulere sikkerhedsnøgledatabaserne, men kun, hvis systemet er i Custom Mode (Brugerdefineret tilstand). Indstillingen <b>Enable Custom Mode</b> (Aktiver brugerdefineret tilstand) er som standard deaktiveret. Indstillingerne er: <ul style="list-style-type: none"> <li>PK (standard)</li> <li>KEK</li> <li>db</li> <li>dbx</li> </ul> Hvis du aktiverer <b>Custom Mode</b> , vises de relevante indstillinger for <b>PK, KEK, db og dbx</b> . Indstillingerne er: <ul style="list-style-type: none"> <li><b>Save to File (Gem til fil)</b>- Gemmer nøglen til en brugervalgt fil</li> <li><b>Replace from File (Erstat fra fil)</b>- Erstatte den aktuelle nøgle med en nøgle fra en brugervalgt fil</li> <li><b>Append from File (Tilføj fra fil)</b>- Tilføjer en nøgle til den aktuelle database fra en brugervalgt fil</li> <li><b>Delete (Slet)</b>- Sletter den valgte nøgle</li> <li><b>Reset All Keys (Nulstil alle nøgler)</b>- Nulstiller til standardindstilling</li> <li><b>Delete All Keys (Slet alle nøgler)</b>- Sletter alle nøglerne</li> </ul> <p><b>BEMÆRK</b> Hvis du deaktiverer <b>Custom Mode (Brugerdefineret tilstand)</b>, slettes alle ændringerne, og nøglerne genoprettes til standardindstillinger.</p>

## Intel Software Guard Extensions (Intel sikkerhedsudvidelse af software)

Tabel 6. Intel Software Guard Extensions (Intel sikkerhedsudvidelse af software)

Egenskab	Beskrivelse
Intel SGX Enable	Dette felt giver mulighed for at skabe et sikkert miljø ved kørsel af kode/lagring af følsomme oplysninger inden for det primære operativsystem. <p>Klik på en af følgende muligheder:</p> <ul style="list-style-type: none"> <li><b>Disabled (Deaktiveret)</b></li> <li><b>Enabled (Aktiveret)</b></li> <li><b>Software controlled – standard</b></li> </ul>

Egenskab	Beskrivelse
<b>Enclave Memory Size</b>	<p>Denne indstilling angiver <b>SGX Enclave Reserve Memory Size (Reservehukommelsesstørrelse for SGX Enclave)</b>.</p> <p>Klik på en af følgende muligheder:</p> <ul style="list-style-type: none"> <li>• <b>32 MB</b></li> <li>• <b>64 MB</b></li> <li>• <b>128 MB</b> – standard</li> </ul>

## Performance (Ydelse)

Tabel 7. Performance (Ydelse)

Egenskab	Beskrivelse
<b>Multi Core Support</b>	<p>Dette felt angiver, om processen har en eller alle kerner aktiveret. Ydeevnen for nogle programmer forbedres med ekstra kerner.</p> <ul style="list-style-type: none"> <li>• <b>All</b>—Standard</li> <li>• <b>1</b></li> </ul>
<b>Intel SpeedStep</b>	<p>Lader dig aktivere eller deaktivere processorens Intel SpeedStep-tilstand.</p> <ul style="list-style-type: none"> <li>• <b>Enable Intel SpeedStep (Aktiver Intel SpeedStep)</b></li> </ul> <p>Denne indstilling er som standard valgt.</p>
<b>C-States Control</b>	<p>Lader dig aktivere eller deaktivere flere slumretilstande for processoren.</p> <ul style="list-style-type: none"> <li>• <b>C States (C-tilstande)</b></li> </ul> <p>Denne indstilling er som standard valgt.</p>
<b>Intel TurboBoost</b>	<p>Lader dig aktivere eller deaktivere processorens TurboBoost-tilstand.</p> <ul style="list-style-type: none"> <li>• <b>Enable Intel TurboBoost (Aktiver Intel TurboBoost)</b></li> </ul> <p>Denne indstilling er som standard valgt.</p>
<b>Hyper-Thread Control</b>	<p>Lader dig aktivere eller deaktivere processorens HyperThreading i processoren.</p> <ul style="list-style-type: none"> <li>• <b>Disabled (Deaktiveret)</b></li> <li>• <b>Enabled (Aktiveret)</b> – Standard</li> </ul>

## Strømstyring

Egenskab	Beskrivelse
<b>AC Behavior</b>	<p>Lader dig aktivere eller deaktivere muligheden for, om computeren automatisk skal tænde, når en vekselstrømsadapter tilsluttes.</p> <p>Standardindstilling: Wake on AC (Vækning på vekselstrøm) er ikke valgt.</p>
<b>Enable Intel Speed Shift Technology</b>	<ul style="list-style-type: none"> <li>• Enable Intel Speed Shift Technology</li> </ul> <p>Standardindstilling: Enabled (Aktiveret).</p>
<b>Auto On Time</b>	<p>Lader dig indstille klokkeslæt hvor computeren skal tænde automatisk. Indstillingerne er:</p> <ul style="list-style-type: none"> <li>• Disabled (Deaktiveret)</li> <li>• Every day (Hver dag)</li> </ul>

<b>Egenskab</b>	<b>Beskrivelse</b>
	<ul style="list-style-type: none"> <li>· Weekdays (Hverdage)</li> <li>· Select days (Udvalgte dage)</li> </ul> <p>Standardindstilling: Disabled (Deaktiveret).</p>
<b>USB Wake Support</b>	<p>Lader dig aktivere, at USB-enheder kan vække systemet fra standby.</p> <p><b>i BEMÆRK Denne funktion virker kun, når der er tilsluttet en vekselstrømsadapter. Hvis vekselstrømsadapteren fjernes under standby, vil system setup (systeminstallationsmenuen) slukke strømmen til alle USB-porte for at spare batteristrøm.</b></p> <ul style="list-style-type: none"> <li>· Enable USB Wake Support (Aktiver understøttelse af USB-vækning)</li> </ul>
<b>Wake on WLAN</b>	<p>Lader dig aktivere eller deaktivere funktionen, der tænder computeren fra tilstanden Off (Slukket) ved modtagelse af et LAN-signal.</p> <ul style="list-style-type: none"> <li>· Disabled (Deaktiveret)</li> <li>· WLAN</li> </ul> <p>Standardindstilling: Disabled (Deaktiveret).</p>
<b>Peak Shift</b>	<p>Denne indstilling gør det muligt for dig at minimere vekselstrømsforbruget i dagens spidsbelastningsperioder. Når indstillingen er valgt, vil dit system kun køre på batteriet, også selv om AC-strømforsyningen er tilkoblet.</p> <ul style="list-style-type: none"> <li>· Enable Peak Shift (Aktivér Peak Shift) — Deaktiveret</li> <li>· Angiv batterigrænse (15 % til 100 %) – 15 % (aktiveret som standard)</li> </ul>
<b>Advanced Battery Charge Configuration</b>	<p>Denne indstilling gør det muligt for dig at maksimere batteriets levetid. Når denne indstilling aktiveres, anvender systemet en standardalgoritme til opladning og andre teknikker for at øge batteriets levetid uden for de normale arbejdstider.</p> <p>Enable Advanced Battery Charge Mode (Aktiver Avanceret batteriopladningsfunktion) - er deaktiveret</p>
<b>Primary Battery Charge Configuration</b>	<p>Lader dig vælge opladningstilstand for batteriet. Indstillingerne er:</p> <ul style="list-style-type: none"> <li>· Adaptive (Tilpasset) – aktiveret som standard</li> <li>· Standard – oplader batteriet helt ved standardhastighed</li> <li>· ExpressCharge (Ekspresopladning) — Batteriet kan oplades på kortere tid vha. Dells hurtigopladningsteknologi.</li> <li>· Primarily AC use (Primært vekselstrømsbrug)</li> <li>· Custom (Brugerdefineret)</li> </ul> <p>Hvis Custom Charge (Tilpasset opladning) vælges, kan du også konfigurere Custom Charge Start (Start af tilpasset opladning) og Custom Charge Stop (Stop af tilpasset opladning).</p> <p><b>i BEMÆRK Alle opladningstilstande er muligvis ikke tilgængelige for alle batterierne. For at aktivere denne indstilling skal du deaktivere indstillingen Advanced Battery Charge Configuration (Avanceret batteriopladningskonfiguration).</b></p>

## POST-adfærd

<b>Egenskab</b>	<b>Beskrivelse</b>
<b>Adapter Warnings</b>	<p>Lader dig aktivere eller deaktivere BIOS-meddelelser, når du bruger visse strømadaptere.</p> <p>Standardindstilling: Enable Adapter Warning (Aktiver adapteradvarsler)</p>
<b>Numlock Enable</b>	<p>Lader dig aktivere indstillingen Numlock, ved opstart af computeren.</p> <p>Enable Network (Aktiver netværk). Denne indstilling er som standard aktiveret.</p>
<b>Fn Lock Options</b>	<p>Gør det muligt at lade genvejstasterne Fn + Esc skifte den primære funktion af F1–F12, mellem deres standard og sekundære funktioner. Hvis du deaktiverer denne funktion, kan du ikke skifte dynamisk mellem funktionerne for disse taster. De tilgængelige indstillinger er:</p> <ul style="list-style-type: none"> <li>· Fn Lock (Fn-lås) – aktiveret som standard</li> </ul>

<b>Egenskab</b>	<b>Beskrivelse</b>
	<ul style="list-style-type: none"> <li>• Lock Mode Disable/Standard (Låsefunktion Deaktiveret/Standard) – aktiveret som standard</li> <li>• Lock Mode Enable/Secondary (Låsefunktion Aktiver/Sekundær)</li> </ul>
<b>Fastboot</b>	<p>Lader dig fremskynde opstartsprocessen ved at omgå nogle kompatibilitetstrin. Indstillingerne er:</p> <ul style="list-style-type: none"> <li>• Minimal – aktiveret som standard</li> <li>• Thorough (Grundig)</li> <li>• Auto</li> </ul>
<b>Extend BIOS POST Time</b>	<p>Lader dig oprette en ekstra forsinkelse inden opstart. Indstillingerne er:</p> <ul style="list-style-type: none"> <li>• 0 sekunder – aktiveret som standard</li> <li>• 5 seconds (5 sekunder)</li> <li>• 10 seconds (10 sekunder)</li> </ul>
<b>Full Screen Logo</b>	<ul style="list-style-type: none"> <li>• Enable Full Screen Logo (Aktiver fuldskræmslogo) – ikke aktiveret</li> </ul>
<b>Warnings and Errors</b>	<ul style="list-style-type: none"> <li>• Prompt on warnings and errors (Meddelelser ved advarsler og fejl) – aktiveret som standard</li> <li>• Continue on warnings (Fortsæt ved advarsler)</li> <li>• Continue on warnings and errors (Fortsæt ved advarsler og fejl)</li> </ul>
<b>Sign of Life Indication</b>	<ul style="list-style-type: none"> <li>• Aktiver Sign of Life-indikation for tastaurbaglys—aktiveret som standard</li> </ul>

## Virtualiseringsunderstøttelse

<b>Egenskab</b>	<b>Beskrivelse</b>
<b>Virtualization</b>	<p>Dette felt angiver, om en VMM (Virtual Machine Monitor) kan anvende de betingede hardwarefunktioner i Intel Virtualization Technology.</p> <p>Enable Intel Virtualization Technology (Aktivér Intel-virtualiseringsteknologi) – aktiveret som standard.</p>
<b>VT for Direct I/O</b>	<p>Aktiverer eller deaktiverer VMM (Virtual Machine Monitor) til at udnytte de ekstra hardwarefunktioner, der leveres af Intel® Virtualization Technology til direkte I/O.</p> <p>Enable VT for Direct I/O (Aktiver VT til direkte I/O) - er enabled (aktiveret) som standard.</p>
<b>Trusted Execution</b>	<p>Denne indstilling angiver, om en Measured Virtual Machine Monitor (MVMM) kan anvende de yderligere hardwarefunktioner, som findes i Intel Trusted Execution Technology. TPM Virtualization Technology og Virtualization Technology for Direct I/O skal aktiveres for at du kan anvende funktionen.</p> <p>Trusted Execution (Betroet udførelse) - disabled (deaktiveret) som standard.</p>

## Wireless (Trådløst)

### Indstillingsbeskrivelse

<b>Wireless Switch</b>	<p>Lader dig indstille trådløse enheder, der kan styres via en trådløs kontakt. Indstillingerne er:</p> <ul style="list-style-type: none"> <li>• WLAN</li> <li>• Bluetooth</li> </ul> <p>Alle indstillingerne er som standard enabled (aktiveret).</p> <p> <b>BEMÆRK WLAN-aktiverings- og deaktiveringsstyringer er bundet sammen, og de kan ikke aktiveres eller deaktiveres separat.</b></p>
<b>Wireless Device Enable</b>	<p>Lader dig aktivere eller deaktivere de interne trådløse enheder.</p> <ul style="list-style-type: none"> <li>• WLAN</li> </ul>

## Indstillingsbeskrivelse

- Bluetooth
- Alle indstillingerne er som standard enabled (aktiveret).

## Vedligeholdelsesskærm

Egenskab	Beskrivelse
<b>Service Tag</b>	Viser computerens servicemærke.
<b>Asset Tag</b>	Giver dig mulighed for at oprette et systemaktivkode, hvis der ikke allerede er angivet en aktivkode. Denne indstilling er som standard ikke angivet.
<b>BIOS Downgrade</b>	Dette felt styrer tilbageslag af systemets firmware til tidligere revisioner. Indstillingen 'Allow BIOS downgrade' er aktiveret som standard.
<b>Data Wipe</b>	Dette felt gør det muligt at slette data fra alle interne lagerenheder på en sikker måde. Indstillingen 'Wipe on Next boot' er som standard ikke aktiveret. Det følgende er en liste over påvirkede enheder: <ul style="list-style-type: none"><li>· Intern SATA HDD/SSD</li><li>· Intern M.2 SDD</li><li>· Intern M.2 PCIe SSD</li><li>· Internal eMMC (Intern eMMC)</li></ul>
<b>BIOS Recovery</b>	Dette felt gør det muligt for brugerne at gendanne visse beskadigede BIOS-forhold fra en gendannelsesfil på brugerens primære harddisk eller fra en ekstern USB-nøgle. <ul style="list-style-type: none"><li>· BIOS Recovery from Hard Drive – aktiveret som standard</li><li>· Always perform integrity check – deaktiveret som standard</li></ul>

## Systemlogfiler

Egenskab	Beskrivelse
<b>BIOS Events</b>	Lader dig se og rydde POST-hændelser i systeminstallationsmenuen (BIOS).
<b>Thermal Events</b>	Lader dig se og rydde Systeminstallationsmenuen (termiske) hændelser.
<b>Power Events</b>	Lader dig se og rydde Systeminstallationsmenuen (strøm) hændelser.

## SupportAssist System Resolution (SupportAssist-systemopløsning)

Egenskab	Beskrivelse
<b>Auto OS Recovery Threshold</b>	Gør det muligt at styre den automatiske opstartssekvens for SupportAssist-systemet. Indstillingerne er: <ul style="list-style-type: none"><li>· Off (Fra)</li><li>· 1</li><li>· (Aktiveret som standard)</li><li>· 3</li></ul>
<b>SupportAssist OS Recovery</b>	Lader dig gendanne SupportAssist OS Recovery (Deaktiveret som standard)

# System and Setup Password (System- og installationsadgangskode)

Tabel 8. System and Setup Password (System- og installationsadgangskode)

Adgangskodetype	Beskrivelse
System Password (Systemadgangskode)	Adgangskode du skal indtaste for at logge på systemet.
Setup password (Installationsadgangskode)	Adgangskode, som du skal indtaste for at få adgang til at foretage ændringer i computerens BIOS-indstillinger.

Du kan oprette en system password (systemadgangskode) og en setup password (installationsadgangskode) til at sikre computeren.

 **FORSIGTIG** Adgangskodefunktionerne giver et grundlæggende sikkerhedsniveau for computerens data.

 **FORSIGTIG** Enhver kan få adgang til de data, der er gemt på computeren, hvis den ikke er låst og uden opsyn.

 **BEMÆRK** Funktionen System and Setup Password (System- og installationsadgangskode) er deaktiveret.

## Tildeling af en systemopsætningsadgangskode

### Forudsætninger

Du kan kun tildele et nyt **System or Admin Password**, når status er **Not Set**.

### Om denne opgave

For at komme ind i systemopsætningen, skal du trykke F2 straks efter start eller genstart.

### Trin

- På skærmen **System BIOS** eller **System Setup**, skal du vælge **Security** og trykke på Enter. Nu vises skærmen **Security**.
- Vælg **System/Admin Password**, og indtast en adgangskode i feltet **Enter the new password**. Brug følgende retningslinjer, når du vil tildele systemadgangskoden:
  - En adgangskode kan bestå af op til 32 tegn.
  - Adgangskoden kan indeholde tal fra 0 til 9.
  - Der kan kun bruges små bogstaver, store bogstaver er ikke tilladt.
  - Kun de følgende specialtegn er tilladt: mellemrum, ("), (+), (.), (-), (.), (/), (:), ([), (\), (]), (').
- Indtast den systemadgangskode, som du nu har angivet, i feltet **Confirm new password**, og klik på **OK**.
- Tryk på Esc, hvorefter du får vist en meddelelse om at gemme ændringerne.
- Klik på Y for at gemme ændringerne. Computeren genstartes.

## Sletter eller ændrer en eksisterende systemopsætningsadgangskode

### Forudsætninger

Sørg for, at **Adgangskode Status** er låst op (i Systemopsætningen), før du forsøger at slette eller ændre det eksisterende System- og / eller Installationsadgangskode. Du kan ikke slette eller ændre et eksisterende System- eller Opsætningsadgangskode, hvis **Adgangskode Status** er Låst.

## Om denne opgave

For at komme ind i systemopsætningen, skal du trykke F2 straks efter start eller genstart.

### Trin

1. På skærmen **System BIOS** eller **Systemopsætningen**, skal du vælge **Systemsikkerhed** og trykke på Enter. Nu vises skærmen **Systemsikkerhed**.
2. På skærmen **Systemsikkerhed**, skal du kontrollere, at **Adgangskode Status** er **Ulåst**.
3. Vælg **Systemadgangskode**, ændr eller slet den eksisterende systemadgangskode, og tryk på Enter.
4. Vælg **Opsætningsadgangskode**, ændr eller slet den eksisterende opsætningsadgangskode, og tryk på Enter.  
**i** **BEMÆRK** Hvis du ændrer system- og/eller administratoradgangskoden, skal du indtaste den nye adgangskode igen, når du bliver bedt om det. Hvis du sletter system- og/eller administratoradgangskoden, skal du bekræfte sletningen, når du bliver bedt om det.
5. Tryk på Esc, hvorefter du får vist en meddelelse om at gemme ændringerne.
6. Tryk på Y for at gemme ændringerne og gå ud af systemopsætningen.  
Genstart computeren.

## Fejlfinding

# Forbedret Pre-Boot System Assessment – ePSA-diagnosticering

### Om denne opgave

ePSA-diagnostik (også kendt som systemdiagnostik) udfører et fulstændigt tjek af din hardware. ePSA er indlejret med BIOS og er lanceret af BIOS internt. Den indlejrede systemdiagnostik leverer en række muligheder til særlige enheder eller enhedsgrupper, der tillader dig at:

- Kør tests automatisk eller i en interaktiv tilstand
- Gentag tests
- Vis eller gem testresultaterne
- Kør igennem tests for at introducere yderligere testmuligheder for at give ekstra oplysninger om de mislykkede enheder
- Se statusmeddelelser, der informerer dig, hvis tests er udført ordentligt
- Se fejlmeddelelser, der informerer dig om problemer, som er opstået under testning

**ⓘ BEMÆRK** Nogle tests til specifikke enheder kræver brugerinteraktion. Sørg altid for, at du er tilstede ved computerterminalen, når diagnostiktestene er udført.

## Sådan køres ePSA-diagnosticeringen

### Trin

1. Tænd computeren.
2. Mens computeren starter, tryk på F12-tasten når Dell-logoet vises.
3. Vælg på startmenu-skærmen indstillingen **Diagnostics (Diagnosticering)**.
4. Klik på pilen i nederste venstre hjørne.  
Forsiden for menuen Diagnostics (Diagnosticering) kommer frem.
5. Klik på pilen i nederste højre hjørne for gå til listen over sider.  
De registrerede punkter angives.
6. Hvis du vil køre en diagnosticeringstest på en bestemt enhed, tryk på Esc og klik på **Yes (Ja)** for at stoppe diagnosticeringstesten.
7. Vælg enheden fra venstre rude og klik på **Run Tests (Kør tests)**.
8. Hvis der er problemer, vises fejlkoder.  
Notér fejlkoden og valideringsnummeret, og kontakt Dell.

## Systemdiagnosticeringsindikatorer

### indikator for batteristatus

Viser status for strøm og -batteriopladning.

**Konstant hvid** — Strømadapteren er tilsluttet, og batteriet er mere end 5 procent opladet.

**Ravgul** — Computeren kører på batteri, og batteriet er mindre end 5 procent opladet.

### Off (Fra)

- Strømadapteren er tilsluttet og batteriet er helt opladet.
- Computeren kører på batteri, og batteriet er mere end 5 procent opladet.
- Computeren er i slumre- eller dvaletilstand eller slukket.

Strøm- og batteristatusindikatorerne blinker ravgult samtidig med bipkoder der indikerer fejl.

F.eks. strøm- og batteristatusindikatoren blinker ravgult to gange efterfulgt af en pause, herefter blinker den hvidt tre gange efterfulgt af en pause. Dette 2,3 mønster fortsætter indtil der slukkes for computeren, mønstret indikerer, at ingen hukommelse eller RAM er registreret.

Følgende skema viser de forskellige lysmønstre for strøm- og batteristatusindikatoren, og de tilhørende problemer.

**Tabel 9. LED-koder**

Diagnostiske lyskoder	Problembeskrivelse
2,1	Processorfejl
2,2	Systemkort: Fejl i BIOS eller ROM (Read-Only Memory)
2,3	Ingen hukommelse eller RAM (Random-Access Memory) registreret
2,4	Fejl i hukommelse eller RAM (Random-Access Memory)
2,5	Ugyldig hukommelse installeret
2,6	Fejl på systemkort eller chipsæt
2,7	Skærmfejl
3,1	Fejl i møntcellebatteri
3,2	Fejl på PCI-/videokort
3,3	Gendannelsesafbildning ikke fundet
3,4	Gendannelsesafbildning fundet men ugyldig
3,5	Fejl på strømskinne
3,6	System BIOS Flash ikke gennemført
3,7	Fejl i Management Engine (ME)

**Kamerastatusindikator:** Viser om kameraet er i brug.

- Konstant hvid — Kameraet er i brug.
- Slukket — Kameraet er ikke i brug.

**Caps Lock-statusindikator:** Viser om Caps Lock er aktiveret eller deaktiveret.

- Konstant hvid — Caps Lock er aktiveret.
- Slukket — Caps Lock er deaktiveret.

## Inddækning BIOS (USB-nøgle)

### Trin

1. Følg proceduren fra trin 1 til trin 7 i "[Flashing af BIOS](#)" for at downloade den nyeste fil til BIOS-opsætningsprogrammet.
2. Opret et USB-drev, der kan bootstartes. For yderligere oplysninger, se artiklen [SLN143196](#) i vidensbasen på [www.dell.com/support](http://www.dell.com/support).
3. Kopiér filen til BIOS-opsætningsprogrammet til USB-drevet, der kan bootstartes.
4. Slut USB-drevet, der kan bootstartes, til den computer, der skal have BIOS-opdateringen.
5. Genstart computeren, og tryk på **F12**, når Dell-logoet viser sig på skærmen.
6. Boot til USB-drevet fra **One Time Boot (enkel opstart)**-menuen.
7. Indtast filnavnet for BIOS-opsætningsprogrammet, og tryk på **Enter**.
8. **BIOS Update Utility** (BIOS-opdateringsprogram) vises. Følg instruktionerne på skærmen for at fuldføre BIOS-opdateringen.

## Sådan opdateres BIOS'en

### Om denne opgave

Du skal muligvis opdatere BIOS, når der er en opdatering tilgængelig, eller når du genmonterer systemkortet.

Følg disse trin for at opdatere BIOS:

## Trin

1. Tænd computeren.
2. Gå til [www.dell.com/support](http://www.dell.com/support).
3. Klik på **Product Support (Produktsupport)**, indtast din computers servicemærke og klik på **Submit (Send)**.

 **BEMÆRK** Hvis du ikke har servicemærket, brug autodetekteringsfunktionen eller gennemse din computermodel manuelt.

4. Klik på **Drivers & downloads (Drivere og downloads) > Find it myself (Finder det selv)**.
5. Vælg det operativsystem, der er installeret på din computer.
6. Rul ned gennem siden og udvid **BIOS**.
7. Klik på **Download (Hent)** for at hente den seneste BIOS-version til computeren.
8. Efter hentning er afsluttet, naviger til mappen hvor du gemte BIOS-opdateringsfilen.
9. Dobbeltklik på BIOS-opdateringsfilens ikon og følg vejledningen på skærmen.

# Backup-medie og genopretningsmuligheder

Det anbefales at oprette et genoprettelsesdrev for at fejlfinde og løse de problemer, der kan opstå med Windows. Dell foreslår flere muligheder for gendannelse af Windows-operativsystemet på din Dell-pc. For yderligere oplysninger, se [Dell Windows Backup-medie og genopretningsmuligheder](#).

# Wi-Fi-strømcyklus

## Om denne opgave

Hvis din computer ikke er i stand til at gå på internettet på grund af problemer med Wi-Fi-forbindelsen, så kan du udføre en procedure for Wi-Fi-strømcyklus. Følgende procedure giver instruktioner til, hvordan man gennemfører en Wi-Fi-strømcyklus:

 **BEMÆRK** Nogle ISP'er (Internet Service Providers) har en kombineret modem/router-enhed.

## Trin

1. Sluk for computeren.
2. Sluk for modemmet.
3. Sluk for den trådløse router.
4. Vent i 30 sekunder.
5. Tænd den trådløse router.
6. Tænd for modemmet.
7. Tænd computeren.

# Frigørelse af overskudsstrøm

## Om denne opgave

Overskudsstrøm er den ophobede, statiske elektricitet, der er tilbage i computeren, også efter computeren er blevet slukket, og selvom batteriet er fjernet. Følg følgende procedure for få frigjort overskudsstrømmen:

## Trin

1. Sluk for computeren.
2. Frakobl strømadapteren fra computeren.
3. Tryk på tænd/sluk-knappen, og hold den nede i 15 sekunder, for at dræne computeren for overskudsstrøm.
4. Tilslut strømadapteren til din computer.
5. Tænd computeren.

# Sådan får du hjælp

## Emner:

- [Kontakt Dell](#)

## Kontakt Dell

### Forudsætninger

 **BEMÆRK** Hvis du ikke har en aktiv internetforbindelse, kan du finde kontaktoplysninger på købskvitteringen, pakkeslippen, fakturaen eller i Dells produktkatalog.

### Om denne opgave

Dell giver flere muligheder for online- og telefonbaseret support og service. Tilgængeligheden varierer for de enkelte lande og produkter, og nogle tjenester findes muligvis ikke i dit område. Sådan kontakter du Dell omkring salg, teknisk support eller kundeservice:

### Trin

1. Gå til **Dell.com/support**.
2. Vælg supportkategori.
3. Bekræft dit land eller område i rullemenuen **Choose a Country/Region (Vælg land/område)** fra listen nederst på siden.
4. Vælg det relevante service- eller supportlink alt afhængigt af, hvad du har brug for.