

# Vostro 3400

## Servisni priročnik



## Opombe, svarila in opozorila

 **OPOMBA:** OPOMBA označuje pomembne informacije, ki vam pomagajo bolje izkoristiti računalnik.

 **POZOR:** SVARILO označuje možnost poškodb strojne opreme ali izgube podatkov in svetuje, kako se izogniti težavi.

 **OPOZORILO:** OPOZORILO označuje možnost poškodb lastnine, osebnih poškodb ali smrti.

<b>Poglavje 1: Delo z računalnikom.....</b>	<b>6</b>
Varnostna navodila.....	6
Preden začnete delo v notranjosti računalnika.....	6
Varnostna navodila.....	7
Zaščita pred elektrostatično razelektrivijo (ESD).....	7
Servisni komplet ESD za teren.....	8
Ko končate delo v notranjosti računalnika.....	9
<b>Poglavje 2: Tehnologija in komponente.....</b>	<b>10</b>
Funkcije USB-ja.....	10
Delovanje lučke LED gumba za vklop.....	11
HDMI 1.4.....	13
<b>Poglavje 3: Razčlenjeni pogled.....</b>	<b>14</b>
<b>Poglavje 4: Glavne komponente.....</b>	<b>17</b>
<b>Poglavje 5: Razstavljanje in sestavljanje.....</b>	<b>18</b>
Kartica SD (Secure Digital).....	18
Odstranjevanje kartice SD (Secure Digital).....	18
Nameščanje kartice SD (Secure Digital).....	19
pokrov osnovne plošče.....	20
Odstranjevanje pokrova osnovne plošče.....	20
Nameščanje pokrova osnovne plošče.....	22
baterijo.....	24
Varnostni ukrepi glede litij-ionskih baterij.....	24
Odklapanje baterije.....	24
Vnovična priključitev baterije.....	25
Odstranjevanje baterije.....	26
Nameščanje baterije.....	27
Pomnilniški moduli.....	29
Odstranjevanje pomnilniškega modula.....	29
Nameščanje pomnilniškega modula.....	29
kartico WLAN.....	30
Odstranjevanje kartice WLAN.....	30
Nameščanje kartice WLAN.....	31
Pogon SSD.....	33
Odstranjevanje pogona SSD M.2 2230.....	33
Nameščanje pogona SSD M.2 2230.....	33
Odstranjevanje pogona SSD M.2 2280.....	34
Nameščanje pogona SSD M.2 2280.....	35
Trdi disk.....	36
Odstranjevanje sklopa trdega diska.....	36
Nameščanje sklopa trdega diska.....	37

Gumbasta baterija.....	39
Odstranjevanje gumbaste baterije.....	39
Nameščanje gumbaste baterije.....	40
Sistemski ventilator.....	40
Odstranjevanje sistema ventilatorja.....	40
Nameščanje sistema ventilatorja.....	41
Hladilnik.....	42
Odstranjevanje hladilnika – UMA.....	42
Nameščanje hladilnika – UMA.....	43
Odstranjevanje hladilnika – ločeno.....	44
Nameščanje hladilnika – ločeno.....	45
Zvočniki.....	46
Odstranjevanje zvočnikov.....	46
Nameščanje zvočnikov.....	47
Plošča V/I.....	48
Odstranjevanje plošče V/I.....	48
Nameščanje plošče V/I.....	49
Sledilna ploščica.....	50
Odstranjevanje sklopa sledilne ploščice.....	50
Nameščanje sklopa sledilne tablice.....	51
Sklop zaslona.....	53
Odstranjevanje sklopa zaslona.....	53
Nameščanje sklopa zaslona.....	55
Okvir zaslona.....	57
Odstranjevanje okvira zaslona.....	57
Nameščanje okvira zaslona.....	58
Plošča zaslona.....	58
Odstranjevanje plošče zaslona.....	58
Nameščanje plošče zaslona.....	61
Kamera.....	63
Odstranjevanje kamere.....	63
Nameščanje kamere.....	64
Hrbtni pokrov zaslona in sklop antene.....	65
Odstranjevanje hrbtnega pokrova zaslona.....	65
Nameščanje hrbtnega pokrova zaslona.....	65
Gumb za vklop/izklop.....	66
Odstranjevanje gumba za vklop.....	66
Nameščanje gumba za vklop.....	67
Sistemska plošča.....	68
Odstranjevanje sistemske plošče – zvok Realtek.....	68
Nameščanje sistemske plošče – zvok Realtek.....	71
Odstranjevanje sistemske plošče – zvok Cirrus Logic.....	73
Nameščanje sistemske plošče – zvok Cirrus Logic.....	74
Vrata za napajalnik.....	77
Odstranjevanje vrat za napajalnik.....	77
Nameščanje vrat za napajalnik.....	78
Sklop naslona za dlani in tipkovnice.....	79
Odstranjevanje sklopa naslona za dlani in tipkovnice.....	79

**Poglavje 6: Odpravljanje težav..... 81**

Obravnavanje nabreklih litij-ionskih baterij.....	81
<b>Iskanje servisne oznake ali kode za hitro servisiranje računalnika Dell.....</b>	<b>82</b>
SupportAssist   On-board Diagnostics.....	82
Sistemske diagnostične lučke.....	82
Ura za dejanski čas (ponastavitev ure za dejanski čas).....	84
Posodabljanje BIOS-a v sistemu Windows.....	84
Posodabljanje BIOS-a prek pogona USB v sistemu Windows.....	84
Možnosti medija za varnostno kopiranje in obnovitev.....	85
Zagonski cikel Wi-Fi.....	85
Odpravljanje nakopičene statične elektrike (strojna ponastavitev).....	85
<b>Poglavje 7: Iskanje pomoči in stik z družbo Dell.....</b>	<b>86</b>

# Delo z računalnikom

## Teme:

- [Varnostna navodila](#)

## Varnostna navodila

### Zahteve

Uporabite naslednja varnostna navodila, da zaščitite računalnik pred morebitnimi poškodbami in zagotovite lastno varnost. Če ni označeno drugače, postopki v tem dokumentu predpostavljajo, da veljajo naslednji pogoji:

- prebrali ste varnostna navodila, priložena vašemu računalniku.
- Komponento lahko zamenjate ali – če ste jo kupili ločeno – namestite tako, da postopek odstranitve izvedete v obratnem vrstnem redu.

### O tem opravi

**⚠ OPOZORILO:** Preden začnete delo v notranjosti računalnika, preberite varnostna navodila, ki so priložena računalniku. Za dodatne informacije o varni uporabi obiščite [domačo stran za skladnost s predpisi](#)

**⚠ POZOR:** Veliko popravil lahko opravi samo pooblaščen serviser. Odpravljajte le težave ali opravljajte manjša popravila, kot je dovoljeno v dokumentaciji izdelka ali kot vam je prek spletne ali telefonske podpore naročila skupina za podporo. Škode zaradi servisiranja, ki ga Dell ni pooblastil, garancija ne pokriva. Preberite in upoštevajte varnostna navodila, priložena izdelku.

**⚠ POZOR:** Elektrostatično razelektritev preprečite tako, da se ozemljite z uporabo traku za ozemljitev ali občasno dotaknete nepobarvane kovinske površine, medtem ko se hkrati dotaknete priključka na hrbtni strani računalnika.

**⚠ POZOR:** S komponentami in karticami ravajte previdno. Ne dotikajte se komponent ali stikov na kartici. Kartico prijemajte samo za robove ali za kovinski nosilec. Komponente, kot je procesor, držite za robove in ne za nožice.

**⚠ POZOR:** Ko odklopite kabel, ne vlecite kabla samega, temveč priključek na njem ali pritrdilno zanko. Nekateri kabli imajo priključek z zaklopnimi jezički; če izklapljate tak kabel, pritisnite na zaklopni jeziček, preden izklopite kabel. Ko priključke ločujete, poskrbite, da bodo poravnani, da se njihovi stiki ne zvijejo. Tudi preden priključite kabel, poskrbite, da bodo priključki na obeh straneh pravilno obrnjeni in poravnani.

**ⓘ OPOMBA:** Preden odprete pokrov ali plošče računalnika, odklopite vse vire napajanja. Ko končate delo v notranjosti računalnika, znova namestite vse pokrove, plošče in vijake, preden priključite vir napajanja.

**⚠ POZOR:** Pri delu z litij-ionskimi baterijami v prenosnih računalnikih bodite posebej previdni. Nabreklih baterij ne smete uporabljati. Morate jih ustrezno zamenjati in zavreči.

**ⓘ OPOMBA:** Barva vašega računalnika in nekaterih komponent se lahko razlikuje od prikazane v tem dokumentu.

## Predn začnete delo v notranjosti računalnika

### Koraki

1. Shranite in zaprite vse odprte datoteke ter zaprite vse odprte programe.
2. Zaustavite računalnik. Kliknite **Start** > **⏻ Napajanje** > **Zaustavitev sistema**.

**ⓘ OPOMBA:** Če uporabljate drug operacijski sistem, navodila za izklop poiščite v dokumentaciji vašega operacijskega sistema.

3. Računalnik in vse priključene naprave izključite naprave iz električnih vtičnic.
4. Iz računalnika izključite vse priključene omrežne naprave in zunanje naprave, kot so tipkovnica, miška in monitor.
5. Iz računalnika odstranite vse pomnilniške kartice in optične pogone.
6. Potem ko izklopite računalnik, pritisnite gumb za vklop in ga držite 5 sekund, da vzpostavite delovanje sistemske plošče.

 **POZOR:** Računalnik položite na ravno, mehko in čisto površino, da preprečite praske na zaslonu.

7. Računalnik postavite z licem navzdol.

## Varnostna navodila

Uporabite naslednja varnostna navodila, da zaščitite računalnik pred morebitnimi poškodbami in zagotovite lastno varnost. Če ni označeno drugače, je v postopkih v tem dokumentu predpostavljeno, da ste prebrali varnostne informacije, ki ste jih dobili z računalnikom:

 **OPOZORILO:** Preden začnete delo v notranjosti računalnika, preberite varnostna navodila, ki so mu priložena. Dodatne informacije o varnem delu najdete na domači strani za skladnost s predpisi na naslovu [www.dell.com/regulatory\\_compliance](http://www.dell.com/regulatory_compliance).

 **OPOZORILO:** Preden odprete pokrov ali plošče računalnika, odklopite vse vire napajanja. Ko končate delo v notranjosti računalnika, znova namestite vse pokrove, plošče in vijake, preden računalnik priključite v električno vtičnico.

 **POZOR:** Če želite preprečiti poškodbe računalnika, poskrbite, da je delovna površina ravna in čista.

 **POZOR:** Poškodbe komponent in kartic preprečite tako, da jih držite za robove ter se ne dotikate nožic in stikov.

 **POZOR:** Odpravljanje težav in popravila lahko izvajate le, če vam to dovoli oziroma naroči ekipa za tehnično pomoč pri podjetju Dell. Škode zaradi servisiranja, ki ga Dell ni pooblastil, garancija ne pokriva. Oglejte si varnostna navodila, ki so priložena izdelku oziroma so na voljo na spletnem mestu [www.dell.com/regulatory\\_compliance](http://www.dell.com/regulatory_compliance).

 **POZOR:** Preden se dotaknete česar koli znotraj računalnika, se ozemljite tako, da se dotaknete nebarvane kovinske površine, kot je kovina na hrbtni strani računalnika. Med delom se občasno dotaknite nepobarvane kovinske površine, da sprostite statično elektriko, ki lahko poškoduje notranje komponente.

 **POZOR:** Pri izključevanju kabla ne vlecite samega kabla, temveč priključek ali jeziček na njem. Nekateri kabli imajo priključke z zaklopnimi jezički ali krilatimi vijaki, ki jih morate odstraniti, preden odklopite kabel. Pri izključevanju morajo biti kabli poravnani, da se nožice na priključkih ne zvijajo. Pri priključevanju kablov morajo biti vrata in priključki pravilno obrnjeni ter poravnani.

 **POZOR:** Pritisnite in izvzrite nameščene kartice iz bralnika pomnilniških kartic.

 **POZOR:** Pri delu z litij-ionskimi baterijami v prenosnih računalnikih bodite posebej previdni. Nabreklih baterij ne smete uporabljati. Morate jih ustrezno zamenjati in zavreči.

 **OPOMBA:** Barva vašega računalnika in nekaterih komponent se lahko razlikuje od prikazane v tem dokumentu.

## Zaščita pred elektrostatično razelektritvijo (ESD)

Elektrostatična razelektritev predstavlja veliko težavo pri ravnanju z elektronskimi komponentami, še posebej to velja za občutljive dele, kot so na primer razširitvene kartice, procesorji, pomnilniški moduli in sistemske plošče. Že zelo majhna količina naboja lahko poškoduje vezja na način, ki ga je težko odkriti, na primer z občasnim pojavljanjem napak ali krajšo življenjsko dobo. Razvoj tehnologije stremi k nižji porabi energije in hkrati večji gostoti, zaradi česar je elektrostatična razelektritev vedno večja težava.

Zaradi vse večje gostote polprevodnikov v novejših izdelkih Dell, je občutljivost na poškodbe zaradi razelektritve pri novejših izdelkih večja kot pri starejših izdelkih Dell. Zaradi tega nekateri postopki ravnanja s komponentami niso več veljavni.

Okvare zaradi elektrostatične razelektritve delimo na kritične napake in občasne napake.

- **Kritične napake** – kritične napake predstavljajo približno 20 odstotkov napak zaradi elektrostatične razelektritve. Naprava zaradi okvare takoj preneha delovati. Primer kritične napake je na primer pomnilniški modul, ki je bil izpostavljen elektrostatični razelektritvi, zaradi česar se takoj izpiše sporočilo »No POST/No video« skupaj z zvočnim signalom, kar pomeni, da manjka pomnilniški modul ali ta ne deluje pravilno.

- **Občasne napake** – občasne napake predstavljajo približno 80 odstotkov napak zaradi elektrostatične razelektritve. Visok odstotek občasnih napak pomeni, da v trenutku, ko nastane okvara, te ni mogoče takoj prepoznati. Pomnilniški modul je izpostavljen statični elektriki, pri čemer je sled vezja samo deloma oslABLJENA, zato se napaka ne pojavi takoj. Do dokončne okvare sledi vezja lahko pride čez več tednov ali mesecev, dotlej pa se lahko pojavijo občasne napake pomnilnika.

Takšne okvare, zaradi katerih se pojavijo občasne napake, je težko diagnosticirati in odpraviti.

Upoštevajte spodnja navodila, da preprečite okvare zaradi elektrostatične razelektritve:

- Uporabite zapestni trak, ki je pravilno ozemljen. Uporaba brezžičnega antistatičnega traku ni več dovoljena, saj ne nudi zadostne zaščite. Prijemanje ohišja računalnika pred začetkom posega v notranjosti za občutljivejše komponente ni zadostna zaščita pred elektrostatično razelektritvijo.
- Vse take dele hranite v prostoru, ki je varen pred elektrostatično razelektritvijo. Če je mogoče, uporabite antistatično preprogo in podlogo za delovno mizo.
- Pri odpakiranju dela, ki je občutljiv na statično elektriko, ga iz antistatične embalaže ne odstranjujte, dokler niste pripravljeni na njegovo namestitvev. Preden odstranite antistatično embalažo, morate opraviti postopek, s katerim ozemljite telo.
- Pri prenašanju občutljivih delov jih najprej vstavite v antistatično posodo ali embalažo.

## Servisni komplet ESD za teren

Nenadzorovani servisni komplet za teren je najpogosteje uporabljeni komplet. Vsak servisni komplet za teren vključuje: antistatično podlogo, zapestni trak in ozemljitveno žico.

### Deli servisnega kompleta ESD za teren

Deli servisnega kompleta ESD za teren:

- **Antistatična podloga** – antistatična podloga ima lastnost razpršitve; nanjo lahko med servisnim posegom odlagate posamezne dele. Ko uporabljate antistatično podlogo, morate imeti okoli zapestja tesno ovit zapestni trak, ozemljitvena žica pa mora biti pritrjena na antistatično podlogo in kovinski del računalnika, pri katerem opravljate servisni poseg. Ko opravite vse potrebno, lahko vzamete servisne dele iz vrečke ESD in jih položite na antistatično podlogo. Dele, ki so občutljivi na statiko (ESD), lahko držite v rokah, odložite na antistatično podlogo, v računalnik ali v vrečko.
- **Zapestni trak in ozemljitvena žica** – zapestni trak in ozemljitveno žico lahko neposredno povežete z zapestjem in kovinskim delom računalnika v primeru, da ne potrebujete antistatične podlage, ali pa žico povežete z antistatično podlogo, če morate začasno nanjo odložiti dele računalnika. Fizična povezava med zapestnim trakom, ozemljitveno žico, kožo, antistatično podlogo in deli računalnika se imenuje povezovanje. Uporabite samo servisni komplet za teren z zapestnim trakom, podlogo in ozemljitveno žico. Nikoli ne uporabljajte zapestnih trakov brez žice. Notranje žice zapestnega traku se zaradi uporabe lahko poškodujejo, zato morate trak redno preverjati s testno napravo, da preprečite poškodbe strojne opreme zaradi razelektritev. Priporočljivo je, da zapestni trak in ozemljitveno žico preverite s testno napravo vsaj enkrat tedensko.
- **Testna naprava za zapestni trak** – notranje žice zapestnega traku se lahko sčasoma poškodujejo. Če uporabljate nenadzorovani komplet, pred vsakim servisnim posegom oziroma vsaj enkrat tedensko preskusite zapestni trak. Preskus s testno napravo je najboljši način za preverjanje ustreznosti zapestnega traku. Če nimate testne naprave, se obrnite na lokalno podružnico, če imajo napravo na voljo. Preskus opravite tako, da ozemljitveno žico zapestnega traku, ki ga ovijete okoli zapestja, potisnete v testno napravo in pritisnete gumb za začetek preskusa. Če je preskus uspešen, zasveti zelena lučka LED; če je preskus neuspešen, zasveti rdeča lučka LED skupaj z zvočnim opozorilom.
- **Izolatorji** – bistveno je, da delov, ki so občutljivi na razelektritev, npr. plastičnih ohišij sklopa hladilnika, ne odlagate v bližino notranjih delov računalnika, ki so izolatorji in imajo pogosto visok naboj.
- **Delovno okolje** – pred začetkom uporabe servisnega kompleta ESD za teren ocenite delovne pogoje v prostorih stranke. Primer: uporaba kompleta v strežniškem okolju se razlikuje od uporabe pri namiznih ali prenosnih računalnikih. Strežniki so običajno nameščeni v omarah znotraj podatkovnih središč, namizni in prenosni računalniki pa so večinoma postavljeni na pisarniških mizah. Pred delom vedno poiščite primeren odprt in urejen prostor, ki je dovolj velik za uporabo kompleta ESD za teren, hkrati pa mora ostati dovolj prostora za opremo, ki jo želite servisirati. V delovnem prostoru ne sme biti izolatorjev, ki lahko povzročijo razelektritev. Na delovnem mestu morajo biti izolatorji, kot so stiropor in drugi plastični predmeti, še pred začetkom servisiranja od komponent oddaljeni vsaj 30 centimetrov.
- **Antistatična embalaža** – vse naprave, ki so občutljive na razelektritev, morajo biti pred pošiljanjem pakirane v antistatično embalažo. Priporočljiva je uporaba antistatičnih vrečk. Poškodovane dele morate vedno vrniti v embalaži novega nadomestnega dela. Antistatično vrečko morate prepogniti in zalepiti z lepilnim trakom, za zaščito poškodovanega dela pa uporabite zaščitno peno, s katero je zaščiten nov nadomestni del. Dele, ki so občutljivi na razelektritev, iz embalaže odstranite samo v delovnem okolju, ki je zaščiten pred elektrostatično razelektritvijo. Prav tako delov ne odlagajte na antistatično vrečko, saj so zaščiteni samo v notranjosti vrečke. Dele lahko držite v rokah, odložite na antistatično podlogo, namestite v računalnik ali jih shranite v antistatično vrečko.
- **Transport občutljivih delov** – za transport občutljivih delov ESD, na primer nadomestnih delov ali delov, ki jih vračate Dellu, morate dele obvezno pakirati v antistatično embalažo.

## Povzetek zaščite pred elektrostatično razelektritvijo (ESD)

Vsem serviserjem na terenu se pri servisiranju izdelkov Dell priporoča uporaba ozemljitvenega zapestnega traku in antistatične podloge. Prav tako je bistveno, da serviserji med servisnim posegom vse občutljive dele hranijo proč od izolatorjev in za transport občutljivih delov uporabljajo antistatične vrečke.

## Ko končate delo v notranjosti računalnika

### O tem opravilu

 **OPOMBA:** Če v notranjosti računalnika pustite neprivite ali raztresene vijake, ti lahko resno poškodujejo računalnik.

### Koraki

1. Znova namestite vse vijake in se prepričajte, da v notranjosti računalnika niso ostali odvečni vijaki.
2. Preden začnete delati z računalnikom, priključite vse zunanje naprave ali kable, ki ste jih odstranili.
3. Preden začnete delati z računalnikom, namestite vse predstavnostne kartice, diske in druge dele, ki ste jih odstranili.
4. Računalnik in vse priključene naprave priključite v električne vtičnice.
5. Vključite računalnik.

# Tehnologija in komponente

V tem poglavju so opisani tehnologija in komponente, ki so na voljo v sistemu.

## Teme:

- Funkcije USB-ja
- Delovanje lučke LED gumba za vklop
- HDMI 1.4

## Funkcije USB-ja

Univerzalno serijsko vodilo oziroma USB se je v svetu osebnih računalnikov začelo uporabljati leta 1996. Uporaba vodila je dramatično poenostavila povezavo med gostiteljskim računalnikom in zunanji napravami, kot so miške, tipkovnice, zunanji trdi diski in tiskalniki.

Tabela 1. Razvoj USB

Vrsta	Hitrost prenosa podatkov	Kategorija	Leto uvedbe
USB 2.0	480 Mb/s	Visoka hitrost	2000
USB 3.2 1. generacije	5 Gb/s	SuperSpeed	2010

## USB 3.2 1. generacije (SuperSpeed USB)

Več let je USB 2.0 kraljeval kot standardni vmesnik v svetu računalnikov, saj so prodali približno 6 milijard naprav, vendar je z vse hitrejšo računalniško strojno opremo in z vse večjimi zahtevami po večji pasovni širini velika potreba po hitrosti. USB 3.2 1. generacije je odgovor na zahteve uporabnikov, saj je teoretično 10-krat hitrejši od predhodnika. Funkcije vmesnika USB 3.2 1. generacije:

- Višje hitrosti prenosa podatkov (do 5 Gb/s).
- Povečana največja moč vodila in povečana poraba energije za boljšo oskrbo naprav z veliko porabo
- Nove funkcije za upravljanje porabe
- Dupleks prenosa podatkov in podpora za nove vret prenosa
- Vzvratno združljiv z USB 2.0
- Novi priključki in kabel

Spodnje teme pokrivajo nekaj najpogostejših vprašanj v zvezi s standardom USB 3.2 1. generacije.



## Hitrost

Trenutno so na voljo trije načini hitrosti, ki so določeni z najnovejšimi tehničnimi podatki za USB 3.2 1. generacije. Te hitrosti so: SuperSpeed, Hi-Speed in Full-Speed. Novi način SuperSpeed ima hitrost prenosa 4,8 Gb/s. Podprta sta tudi načina USB Hi-Speed in Full-Speed, bolj znana kot USB 2.0 oziroma 1.1 – počasnejša načina še vedno delujeta pri hitrosti 480 Mb/s oziroma 12 Mb/s in sta podprta zaradi združljivosti s starejšimi različicami.

Zaradi spodaj navedenih tehničnih sprememb USB 3.2 1. generacije zagotavlja občutno višjo učinkovitost delovanja:

- Dodatno fizično vodilo, ki je dodano vzporedno z obstoječim vodilom USB 2.0 (glejte spodnjo sliko).
- USB 2.0 je imel pred tem štiri žice (napajanje, ozemljitev in par žic za diferencialne podatke). USB 3.2 1. generacije ima štiri dodatne žice za diferencialne signale (sprejem in oddajanje), kar skupaj znaša kar osem povezav v priključkih in kabljih.

- USB 3.2 1. generacije uporablja vmesnik za dvosmerni prenos podatkov, ne pa polovični dvosmerni prenos podatkov, kot ga poznamo pri USB 2.0. S tem se pasovna širina teoretično poveča za 10-krat.



Zaradi videovsebine visoke razločljivosti, terabajtnih naprav za shranjevanje, digitalnih fotoaparata z vedno večjo ločljivostjo in podobnih naprav so vedno večje zahteve po hitrejšem prenosu podatkov, zato USB 2.0 morda ni več dovolj hiter. Poleg tega se nobena povezava USB 2.0 ne more niti približati teoretični največji pretočni količini 480 Mb/s, pri čemer je hitrost prenosa podatkov približno 320 Mb/s (40 MB/s), kar je dejanska največja hitrost. Podobno povezava USB 3.2 1. generacije ne bo nikoli dosegla hitrosti 4,8 Gb/s. Verjetno bo največja hitrost 400 MB/s. Povezava USB 3.2 1. generacije je pri tej hitrosti 10-krat hitrejša od povezave USB 2.0.

## Uporaba

Povezava USB 3.2 1. generacije odpira nove poti in omogoča več prostora napravam, ki tako zagotavljajo boljšo izkušnjo. Če je bilo prej predvajanje videa prek USB-ja komaj zadostno (kar se tiče največje ločljivosti, zakasnitve in stiskanja videa), je zdaj s 5- do 10-kratnim povečanjem pasovne širine predvajanje videa prek USB-ja povsem izvedljivo. Single-link DVI zahteva pretočnost skoraj 2 Gb/s. Če je bila hitrost 480 Mb/s omejujoča, je 5 Gb/s več kot obetajoča. Ta standard bodo z obljubljenimi hitrostmi 4,8 Gb/s začeli uporabljati tudi izdelki, ki prej niso uporabljali USB-ja, na primer zunanji sistemi za shranjevanje RAID.

Spodaj so navedeni nekateri izdelki SuperSpeed USB 3.2 1. generacije, ki so na voljo:

- Zunanji trdi diski USB 3.2 1. generacije za namizne računalnike
- Prenosni trdi diski USB 3.2 1. generacije
- Nosilci za pogone in vmesniki USB 3.2 1. generacije
- Pomnilniški ključki in bralniki USB 3.2 1. generacije
- Pogoni SSD USB 3.2 1. generacije
- Sistemi RAID USB 3.2 1. generacije
- Pogoni optičnih medijev
- Multimedijske naprave
- Omrežje
- Vmesniške kartice in zvezdišča USB 3.2 1. generacije

## Združljivost

Dobra novica je, da je bila povezava USB 3.2 1. generacije že vse od začetka skrbno načrtovana, tako da brez težav deluje z vmesnikom USB 2.0. Čeprav ima USB 3.2 1. generacije novi fizični povezavi in posledično nova kablja, da lahko izkoristi večjo zmogljivost novega protokola, je sam priključek še vedno iste pravokotne oblike s štirimi stiki USB 2.0 na istem mestu kot doslej. Kabli USB 3.2 1. generacije zagotavljajo pet novih povezav za neodvisno prejetje in pošiljanje podatkov, ki se uporabljajo samo, ko je kabel priključen na ustrezno povezavo SuperSpeed USB.

## Delovanje lučke LED gumba za vklop

Pri nekaterih sistemih Dell Latitude lučka LED gumba za vklop označuje stanje sistema, zato gumb za vklop ob pritisku zasveti. Sistemi, pri katerih je gumb za vklop/bralnik prstnih odtisov na voljo kot dodatna možnost, pod gumbom za vklop nimajo lučke LED, zato za označevanje stanja sistema uporabljajo druge razpoložljive lučke LED v sistemu.

## Delovanje lučke LED gumba za vklop brez bralnika prstnih odtisov

- Sistem je vklopljen (S0) = lučka LED sveti belo.
- Sistem je v stanju spanja/pripravljenosti (S3, SOix) = lučka LED ne sveti
- Sistem je izklopljen/v stanju mirovanja (S4/S5) = lučka LED ne sveti

## Vklop in delovanje lučke LED z bralnikom prstnih odtisov

- Če pritisnete gumb za vklop in ga držite od 50 milisekund do 2 sekundi, se naprava vklopi.
- Gumb za vklop ne zaznava dodatnih pritiskov, dokler uporabniku niso prikazani prvi znaki delovanja.
- Ob pritisku gumba za vklop zasvetijo lučke LED sistema.
- Vse razpoložljive lučke LED (osvetlitev tipkovnice/lučka LED na tipkovnici za funkcijo Caps Lock/lučka LED za polnjenje baterije) zasvetijo in prikazujejo določeno delovanje.
- Zvočni ton je privzeto izklopljen. Omogočite ga lahko v nastavitvi BIOS-a.
- Časovna omejitev varnostnih postopkov ne poteče, če se naprava med zagonom neha odzivati.
- Logotip Dell: vklopi se v 2 sekundah po pritisku gumba za vklop.
- Popoln zagon: v 22 sekundah po pritisku gumba za vklop.
- Spodaj so primeri časovnic:

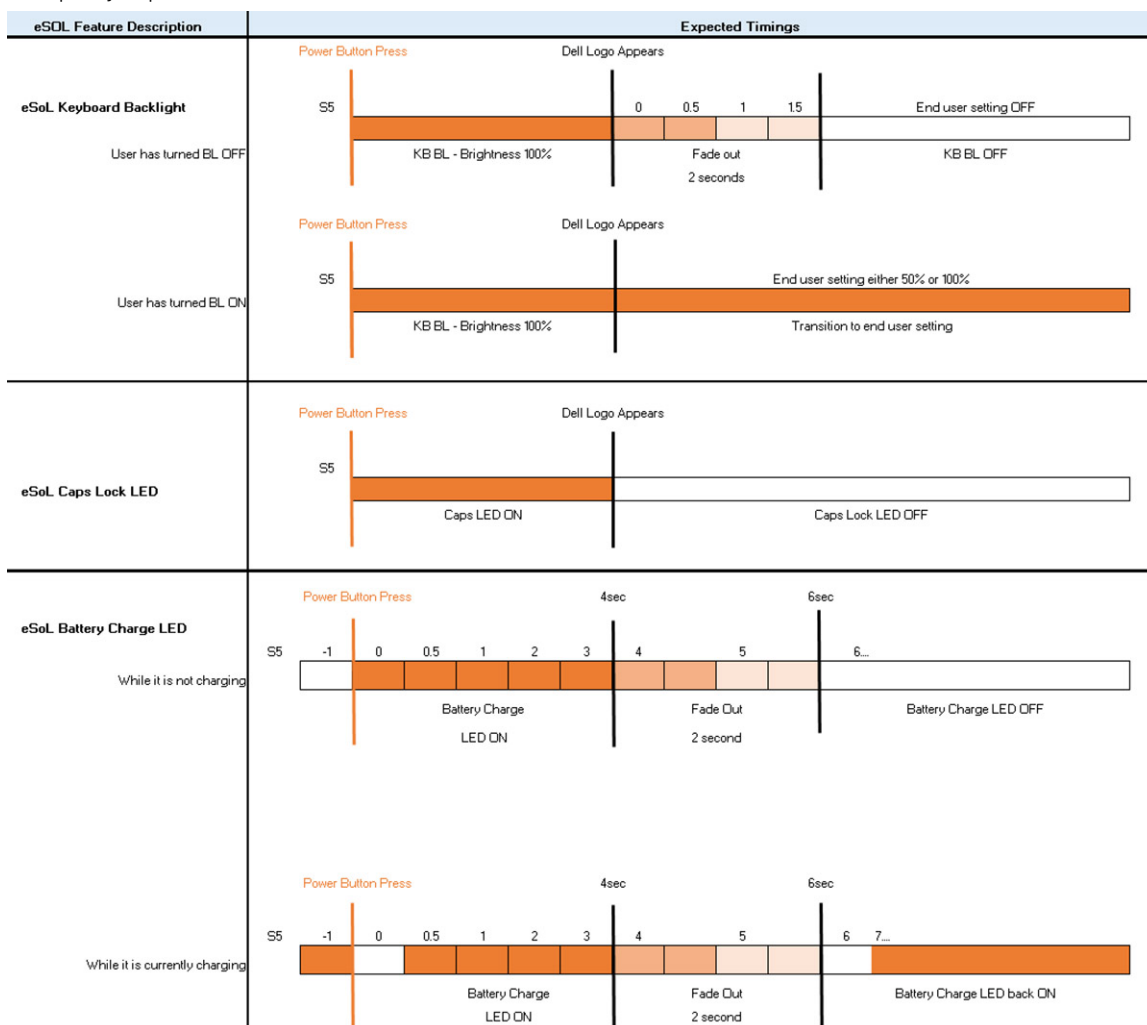

Gumb za vklop z bralnikom prstnih odtisov nima lučke LED in za označevanje stanja sistema uporablja druge razpoložljive lučke LED v sistemu.

- **Lučka LED napajalnika:**
  - Lučka LED na priključku napajalnika med dovajanjem elektrike iz električne vtičnice sveti belo.
- **Lučka LED indikatorja baterije:**
  - Če je računalnik priključen v električno vtičnico, lučka baterije deluje tako:

1. Sveti belo – baterija se polni. Ko je polnjenje končano, se lučka LED izklopi.
- Če računalnik za napajanje uporablja baterijo, lučka baterije deluje tako:
    1. Ne sveti – baterija je ustrezno napolnjena (ali pa je računalnik izklopljen).
    2. Sveti oranžno – baterija je skoraj prazna. Nizka raven napolnjenosti baterije pomeni, da bo baterija delovala še približno 30 minut ali manj.
  - **Lučka LED za kamero**
    - Ob vklopu kamere lučka LED sveti belo.
  - **Lučka LED za izklop zvoka mikrofona**
    - Ko je funkcija vklopljena (zvok izklopljen), mora lučka LED za izklop zvoka mikrofona na tipki F4 svetiti BELO.
  - **Lučke LED za vrata RJ45:**
    - **Tabela 2. Lučka LED na obeh straneh vrat RJ45**

Kazalnik hitrosti povezave (LHS)	Kazalnik dejavnosti (RHS)
Zelena	Oranžna

## HDMI 1.4

Ta tema pojasnjuje HDMI 1.4 in njegove lastnosti ter prednosti.

HDMI (High-Definition Multimedia Interface) je razširjen, nestisnjen digitalni vmesnik za zvok in sliko. HDMI je vmesnik med združljivim digitalnim virom za zvok in sliko, kot je na primer predvajalnik DVD-jev, ali sprejemnikom zvoka in slike ter združljivim monitorjem za digitalni zvok in/ali sliko, kot je digitalni televizor (DTV). Največji prednosti sta manj kablov in zaščita vsebine. HDMI z enim kablom podpira standardni video, izboljšani video in video v visoki razločljivosti ter večkanalni digitalni zvok.

### Prednosti HDMI

- Kakovostni HDMI prenaša nestisnjeni digitalni zvok in video za najvišjo, najjasnejšo kakovost slike.
- Nizkocenovni HDMI zagotavlja kakovost in funkcije digitalnega vmesnika ter podpira nestisnjene video zapise na preprost in cenovno ugoden način.
- Zvočni HDMI podpira več oblik zvočnega zapisa, od standardnega stereo do večkanalnega prostorskega zvoka.
- HDMI združuje video in večkanalni zvok v enem samem kablom ter zmanjša stroške, kompleksnost in zmedo več kablov, ki so trenutno v uporabi v zvočnih/video sistemih.
- HDMI podpira komunikacijo med izvorom videa (kot je DVD-predvajalnik) in DTV-jem, s čimer omogoča novo funkcijo.



# Razčlenjeni pogled

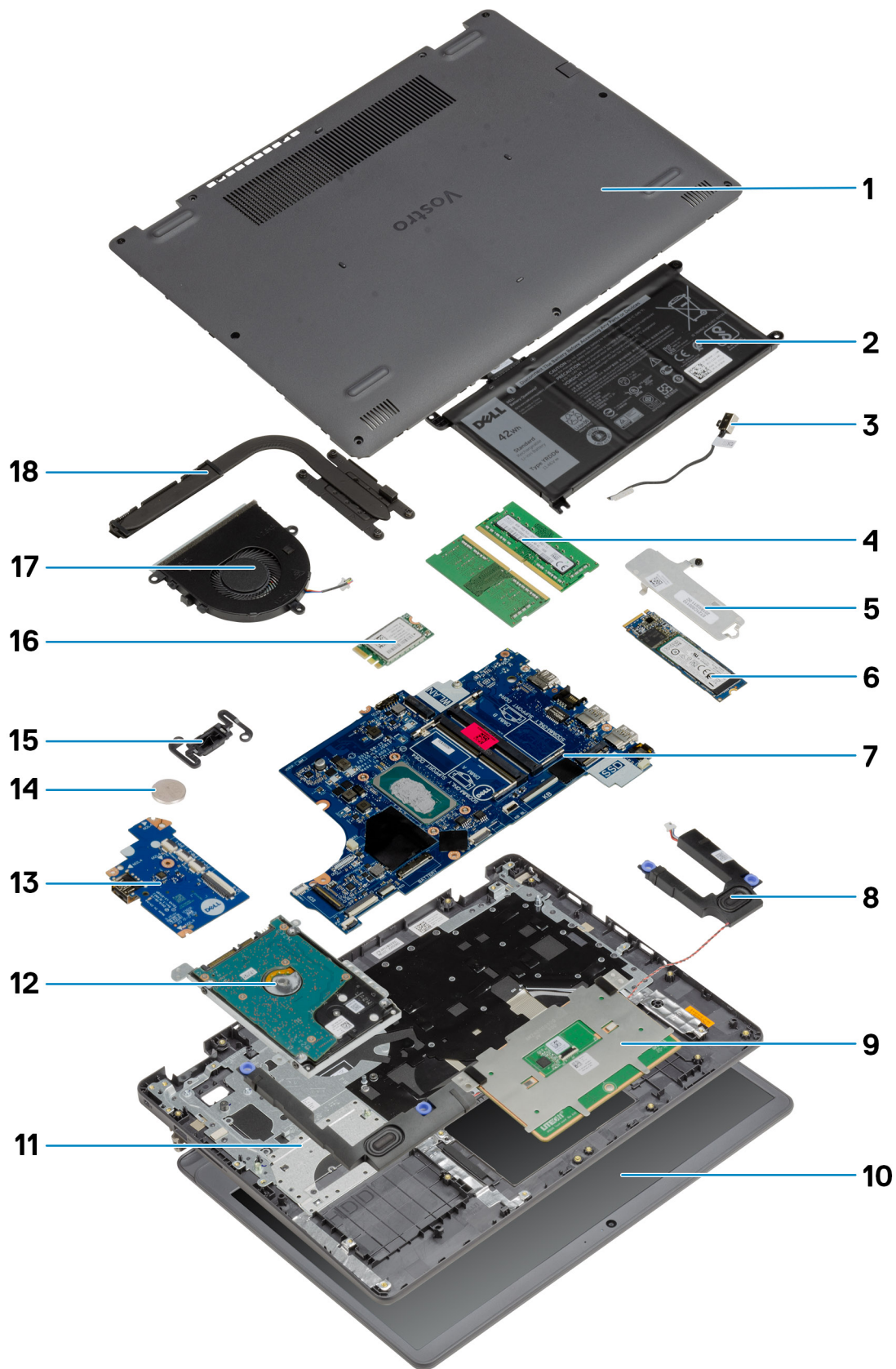

1. pokrov osnovne plošče
2. Baterija
3. Vrata za napajanje
4. Pomnilniški moduli
5. Nosilec za pogon SSD
6. Pogon SSD
7. Sistemska plošča
8. Zvočniki
9. Sledilna ploščica
10. Sklop zaslona
11. Sklop naslona za dlani
12. Sklop trdega diska
13. Plošča V/I
14. Gumbasta baterija
15. Modul gumba za vklop
16. Kartica WLAN
17. Sklop ventilatorja
18. sklop hladilnika

 **OPOMBA:** Dell zagotavlja seznam komponent in njihovih števil delov za izvirno kupljeno konfiguracijo sistema. Ti deli so na voljo glede na kritje z jamstvom, ki ga je kupila stranka. Za informacije o možnostih nakupa se obrnite na Dellovega prodajnega zastopnika.

# Glavne komponente

# Razstavljanje in sestavljanje

 **OPOMBA:** Slike v tem dokumentu se lahko razlikujejo od vašega računalnika, kar je odvisno od naročene konfiguracije.

## Teme:

- Kartica SD (Secure Digital)
- pokrov osnovne plošče
- baterijo
- Pomnilniški moduli
- kartico WLAN
- Pogon SSD
- Trdi disk
- Gumbasta baterija
- Sistemski ventilator
- Hladilnik
- Zvočniki
- Plošča V/I
- Sledilna ploščica
- Sklop zaslona
- Okvir zaslona
- Plošča zaslona
- Kamera
- Hrbtni pokrov zaslona in sklop antene
- Gumb za vklop/izklop
- Sistemska plošča
- Vrata za napajalnik
- Sklop naslona za dlani in tipkovnice

## Kartica SD (Secure Digital)

### Odstranjevanje kartice SD (Secure Digital)

#### Zahteve

1. Upoštevajte navodila v razdelku [Preden začnete delo v notranjosti računalnika](#).

## O tem opravilu

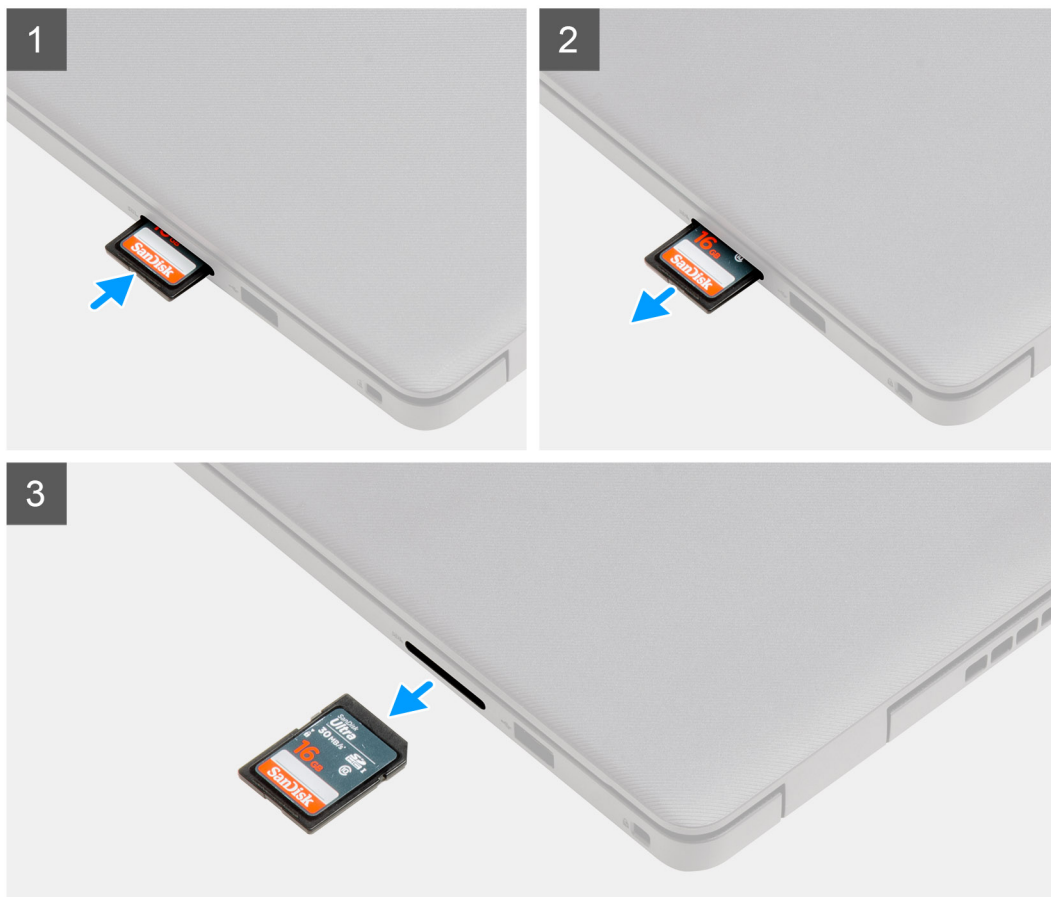

### Koraki

1. Pritisnite kartico SD, da jo sprostite iz računalnika.
2. Kartico SD izvlecite iz računalnika.

## Nameščanje kartice SD (Secure Digital)

### Zahteve

Če opravljate zamenjavo komponente, odstranite obstoječo komponento, preden začnete postopek namestitve nove.

## O tem opravilu

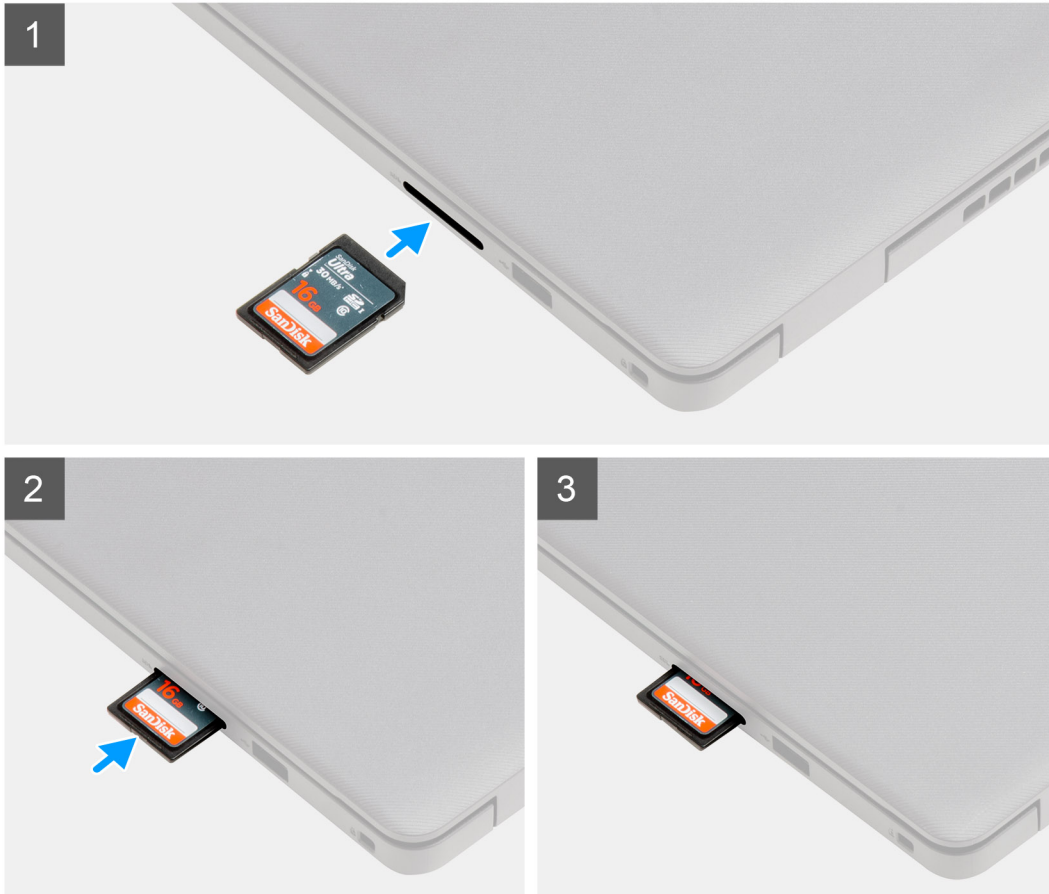

### Koraki

Kartico SD potisnite v režo, da se zaskoči.

### Naslednji koraki

1. Upoštevajte navodila v razdelku [Ko končate delo v notranjosti računalnika](#).

## pokrov osnovne plošče

### Odstranjevanje pokrova osnovne plošče

#### Zahteve

1. Upoštevajte navodila v razdelku [Preden začnete delo v notranjosti računalnika](#).
2. Odstranite [kartico SD](#).

O tem opravilu



2x



7x  
M2.5x5

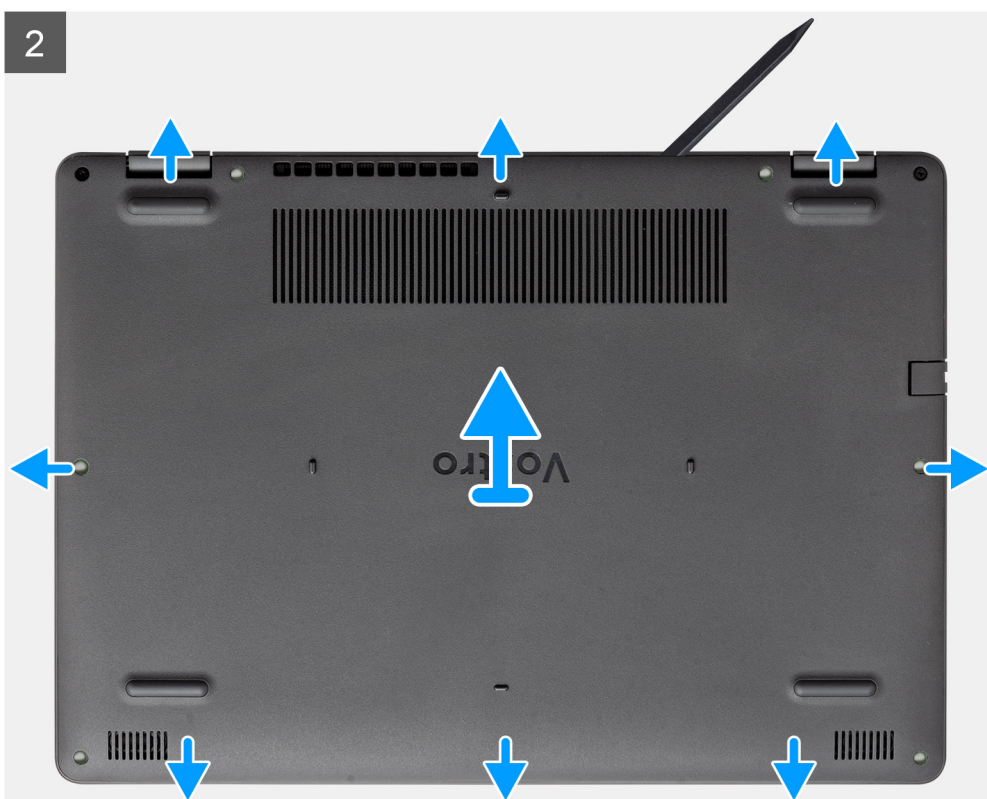
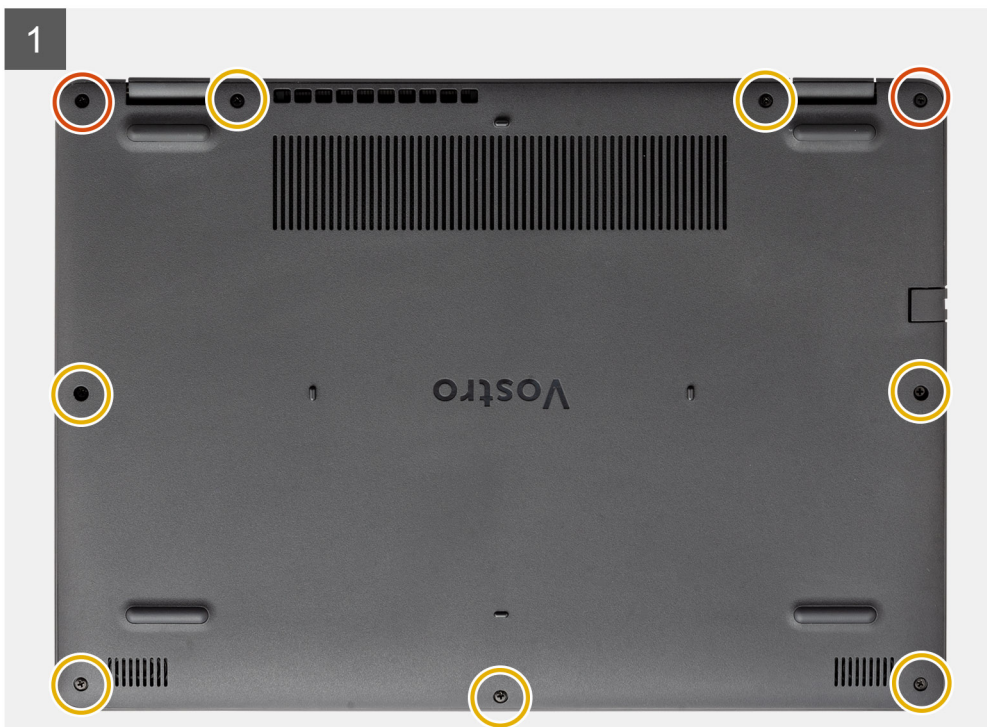

## Koraki

1. S pokrova osnovne plošče odstranite sedem vijakov (M2.5x5) in odvijte zaskočna vijaka.
2. Privzdignite pokrov osnovne plošče – začnite pri utorih v vdolbinah v obliki črke U zraven tečajev na zgornjem delu pokrova osnovne plošče.



**OPOMBA:** POZOR: pokrova osnovne plošče NE privzdigujte pri robu zraven rež za prezračevanje na zgornjem delu, saj ga lahko



tako poškodujete.

3. Dvignite zgornji del pokrova osnovne plošče in pokrov odstranite s sistema.

## Nameščanje pokrova osnovne plošče

### Zahteve

Če opravljate zamenjavo komponente, odstranite obstoječo komponento, preden začnete postopek namestitve nove.

O tem opravilu

2

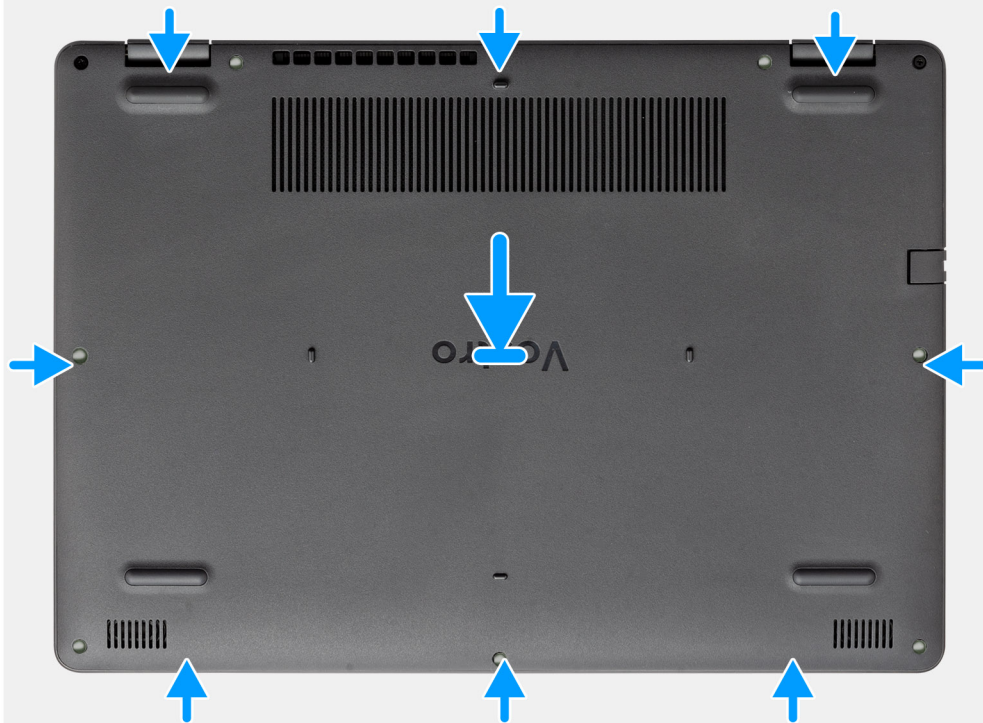

2x



7x  
M2.5x5

1

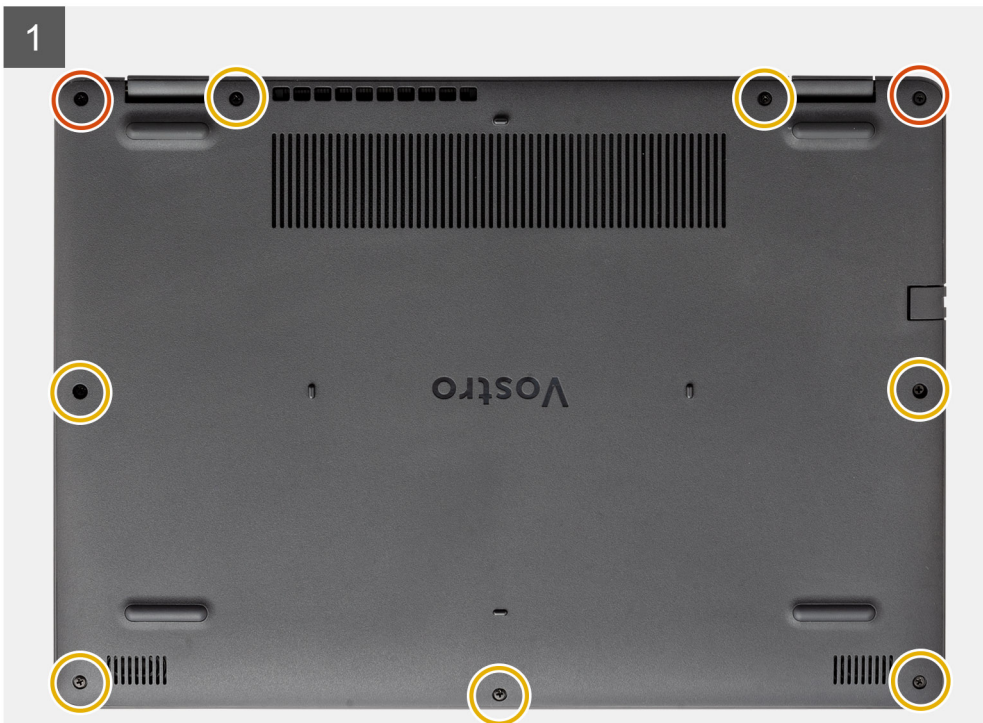

## Koraki

1. Poravnajte pokrov osnovne plošče in ga postavite na računalnik, nato pa pritisnite robove in strani pokrova osnovne plošče, da se zaskoči.
2. Privijte sedem vijakov (M2.5x5) in zaskočna vijaka, da pokrov osnovne plošče pritrdite na računalnik.

## Naslednji koraki

1. Znova namestite [kartico SD](#).
2. Upoštevajte navodila v razdelku [Ko končate delo v notranjosti računalnika](#).

# baterijo

## Varnostni ukrepi glede litij-ionskih baterij

### POZOR:

- Pri delu z litij-ionskimi baterijami bodite posebej previdni.
- Preden odstranite baterijo, jo popolnoma izpraznite. Iz sistema izključite napajalnik in računalnik uporabljajte samo z napajanjem iz baterije – baterija je popolnoma izpraznjena, ko se računalnik ob pritisku gumba za vklop ne vklopi več.
- Ne stiskajte je, ne prebadajte je z drugimi predmeti, varujte jo pred padci in poškodbami.
- Ne izpostavljajte je visokim temperaturam. Baterijskih sklopov in celic ne razstavljajte.
- Ne pritiskajte na površino baterije.
- Baterije ne upogibajte.
- Ne uporabljajte nobenega orodja, s katerim bi jo lahko privzdignili.
- Pazite, da med servisiranjem tega izdelka ne izgubite ali založite katerega od vijakov in tako preprečite nenamerno preluknjanje ali poškodovanje baterije in drugih komponent sistema.
- Če baterija nabrekne in se zatakne v računalniku, je ne poskušajte izvleči. Luknjanje, upogibanje ali stiskanje litij-ionske baterije je lahko nevarno. V takem primeru se za pomoč obrnite na tehnično pomoč Dell. Glejte [www.dell.com/contactdell](http://www.dell.com/contactdell).
- Vedno kupite originalne Dellove baterije na [www.dell.com](http://www.dell.com) ali pri pooblaščenih Dellovih partnerjih in prodajalcih.
- Nabreklih baterij ne smete uporabljati. Morate jih ustrezno zamenjati in zavreči. Za smernice glede ravnanja z nabrekli litij-ionskimi baterijami in njihove zamenjave glejte [Ravnanje z nabrekli litij-ionskimi baterijami](#).

## Odklapljanje baterije

### Zahteve

1. Upoštevajte navodila v razdelku [Preden začnete delo v notranjosti računalnika](#).
2. Odstranite [kartico SD](#).
3. Odstranite [pokrov osnovne plošče](#).



## O tem opravilu

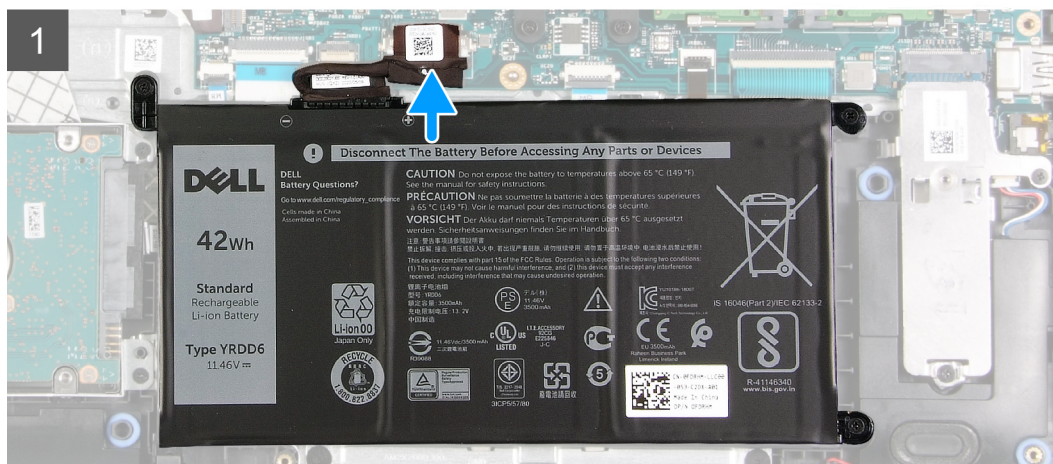
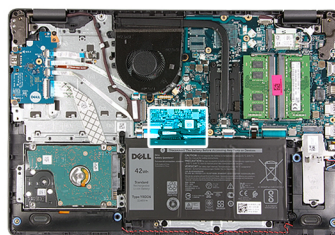

### Koraki

1. Kabel baterije priključite v priključek na sistemski plošči.
2. Prilepite lepilni trak, ki prekriva priključek za baterijo.

### Naslednji koraki

1. Namestite [pokrov osnovne plošče](#).
2. Namestite [kartico SD](#).
3. Upoštevajte navodila v razdelku [Ko končate delo v notranjosti računalnika](#).

## Odstranjanje baterije

### Zahteve

1. Upoštevajte navodila v razdelku [preden začnete delo v notranjosti računalnika](#).
2. Odstranite [kartico SD](#).
3. Odstranite [pokrov osnovne plošče](#).

## O tem opravilu



## O tem opravilu



3x  
M2x3

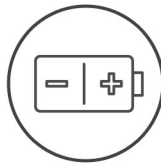

## Koraki

1. Jezičke na bateriji poravnajte z režami na sklopu naslona za dlani.

**OPOMBA:** Ko v sistem nameščate baterijo, jeziček v spodnjem levem kotu baterije vstavite v zanko na spodnji strani naslona za dlani.

2. Znova namestite tri vijake (M2x3), s katerimi je baterija pritrjena na naslon za dlani.
3. Kabel baterije znova priključite v priključek na sistemski plošči.

**OPOMBA:** Ko v sistem nameščate baterijo, jeziček v spodnjem levem kotu baterije vstavite v zanko na spodnji strani naslona za

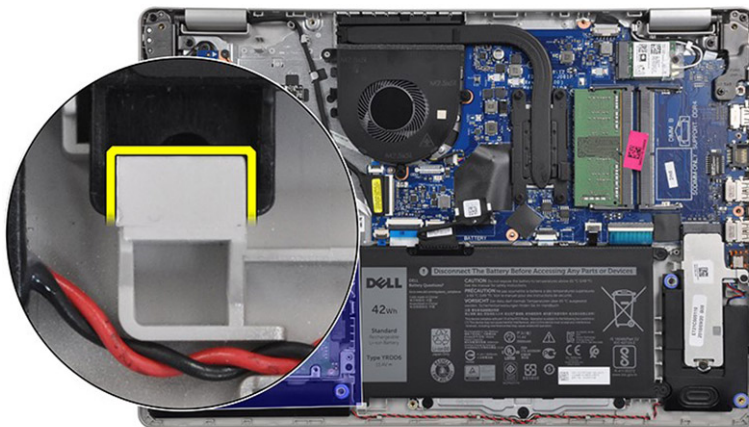

dlani.

## Naslednji koraki

1. Namestite [pokrov osnovne plošče](#).
2. Namestite [kartico SD](#).
3. Upoštevajte navodila v razdelku [Ko končate delo v notranjosti računalnika](#).

# Pomnilniški moduli

## Odstranjevanje pomnilniškega modula

### Zahteve

1. Upoštevajte navodila v razdelku [Preden začnete delo v notranjosti računalnika](#).
2. Odstranite [kartico SD](#).
3. Odstranite [pokrov osnovne plošče](#).
4. Izključite [kabel baterije](#).

### O tem opravi

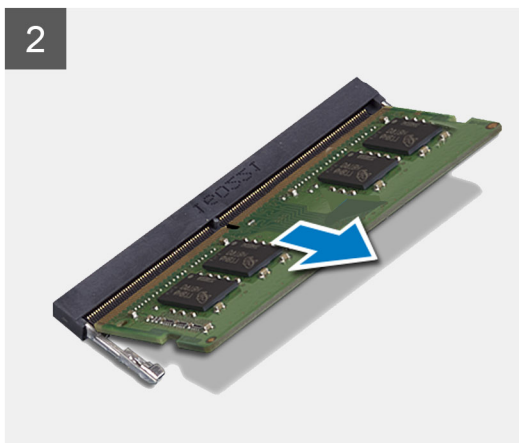
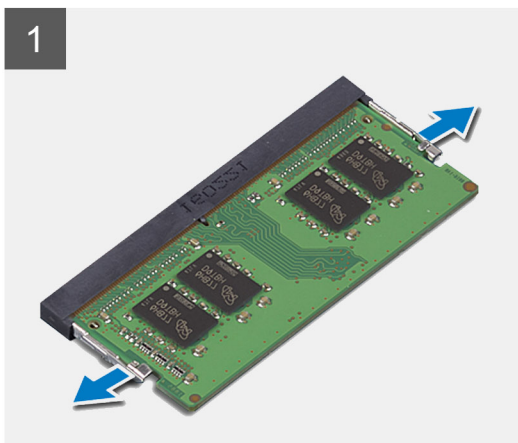
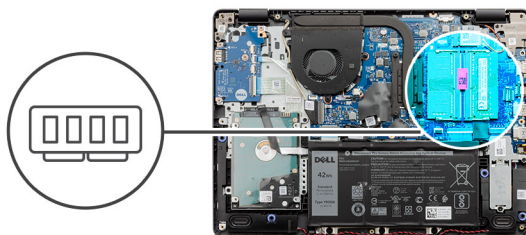

### Koraki

1. Sponki, ki varujeta pomnilniški modul, povlecite tako, da pomnilniški modul izskoči.
2. Pomnilniški modul odstranite iz reže pomnilniškega modula.

## Nameščanje pomnilniškega modula

### Zahteve

Če opravljate zamenjavo komponente, odstranite obstoječo komponento, preden začnete postopek namestitve nove.

## O tem opravilu

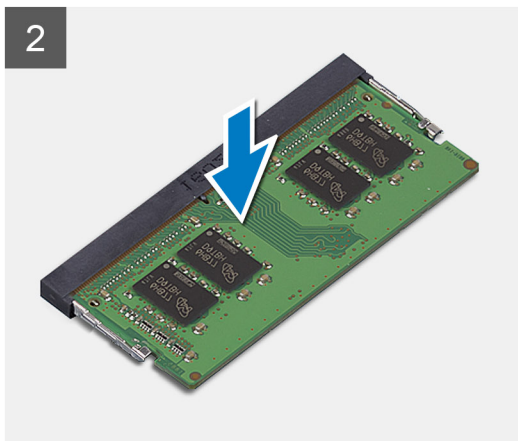
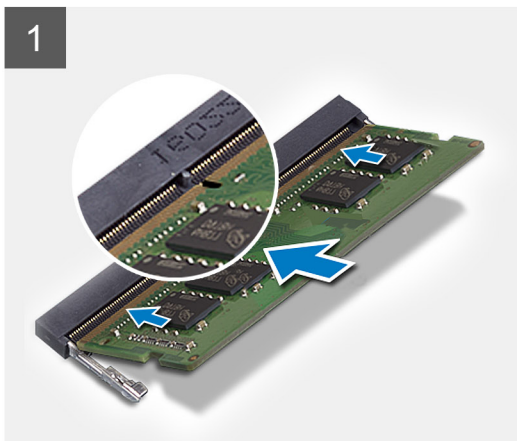
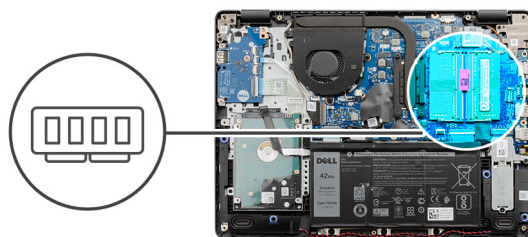

### Koraki

1. Zarezo na pomnilniškem modulu poravnajte z jezičkom na reži pomnilniškega modula in ga nato pod kotom čvrsto potisnite v režo.
2. Pomnilniški modul potisnite navzdol, da se zaskoči med zadrževalni sponki.

**i** **OPOMBA:** Če ne slišite klika, pomnilniški modul odstranite in ga ponovno namestite.

### Naslednji koraki

1. Priključite [kabel baterije](#).
2. Namestite [pokrov osnovne plošče](#).
3. Namestite [kartico SD](#).
4. Upoštevajte navodila v razdelku [Ko končate delo v notranjosti računalnika](#).

## kartico WLAN

### Odstranjevanje kartice WLAN

#### Zahteve

1. Upoštevajte navodila v razdelku [Preden začnete delo v notranjosti računalnika](#).
2. Odstranite [kartico SD](#).
3. Odstranite [pokrov osnovne plošče](#).
4. Izključite [kabel baterije](#).

## O tem opraviilu



1x  
M2x3

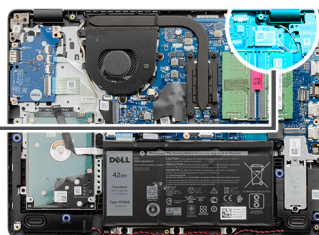

### Koraki

1. Odvijte vijak (M2x3), s katerim je nosilec kartice WLAN pritrjen na sistemsko ploščo.
2. Potisnite in odstranite nosilec kartice WLAN, s katerim so pritrjeni antenski kabli kartice WLAN.
3. Antenske kable kartice WLAN odklopite iz priključkov na kartici WLAN.
4. Kartico WLAN izvlecite iz priključka M.2 na sistemski plošči.

## Nameščanje kartice WLAN

### Zahteve

Če opravljate zamenjavo komponente, odstranite obstoječo komponento, preden začnete postopek namestitve nove.

## O tem opravilu



1x  
M2x3

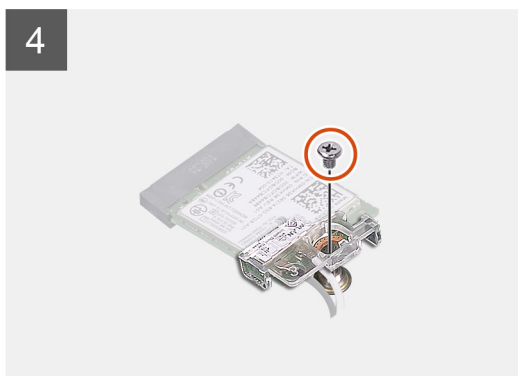
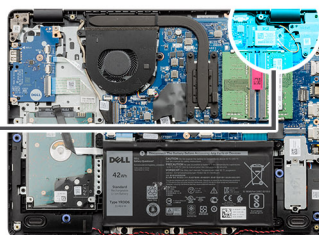

### Koraki

1. Kartico WLAN znova namestite v režo M.2 na sistemski plošči.
2. Antenske kable kartice WLAN priklopite v priključke na kartici WLAN.

#### **i** OPOMBA:

**Tabela 3. Antenski kablji kartice WLAN**

Barva kablja	Kazalnik na kartici WLAN
Modra	Bel trikotnik
Oranzna	Črn trikotnik

3. Namestite nosilec kartice WLAN, da antenske kable kartice WLAN pritrdite na kartico WLAN.
4. Znova namestite vijak (M2x3), da nosilec kartice WLAN in kartico WLAN pritrdite na naslon za dlani.

### Naslednji koraki

1. Priključite [kabel baterije](#).
2. Namestite [pokrov osnovne plošče](#).
3. Namestite [kartico SD](#).
4. Upoštevajte navodila v razdelku [Ko končate delo v notranjosti računalnika](#).

# Pogon SSD

## Odstranjevanje pogona SSD M.2 2230

### Zahteve

1. Upoštevajte navodila v razdelku [Preden začnete delo v notranjosti računalnika](#).
2. Odstranite [kartico SD](#).
3. Odstranite [pokrov osnovne plošče](#).
4. Izključite [kabel baterije](#).

### O tem opravi

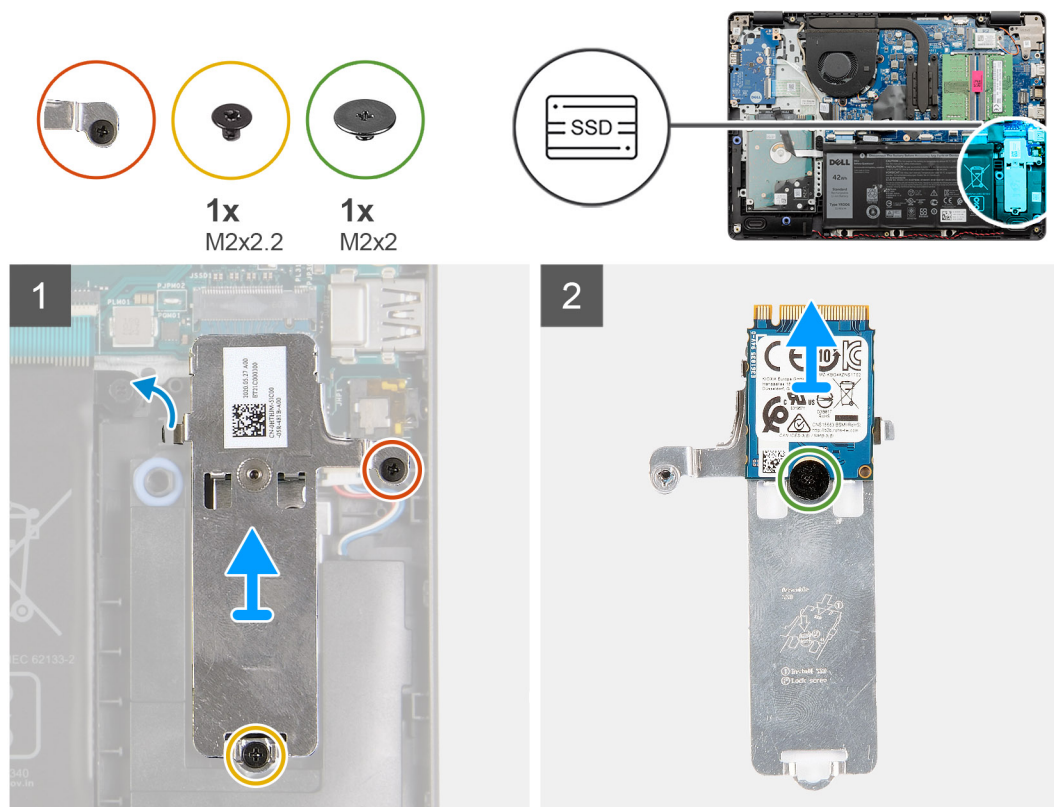

### Koraki

1. Odstranite vijak (M2x2.2) in odvijte zaskočni vijak, s katerima je toplotna plošča pogona SSD pritrjena na naslon za dlani, da boste ploščo lahko dvignili iz sistema.
2. Zavrtite toplotno ploščo in odstranite vijak (M2x2), s katerim je pogon SSD M.2 2230 pritrjen na toplotno ploščo.
3. Pogon SSD dvignite s toplotne plošče.

## Nameščanje pogona SSD M.2 2230

### Zahteve

Če opravljate zamenjavo komponente, odstranite obstoječo komponento, preden začnete postopek namestitve nove.

## O tem opravilu

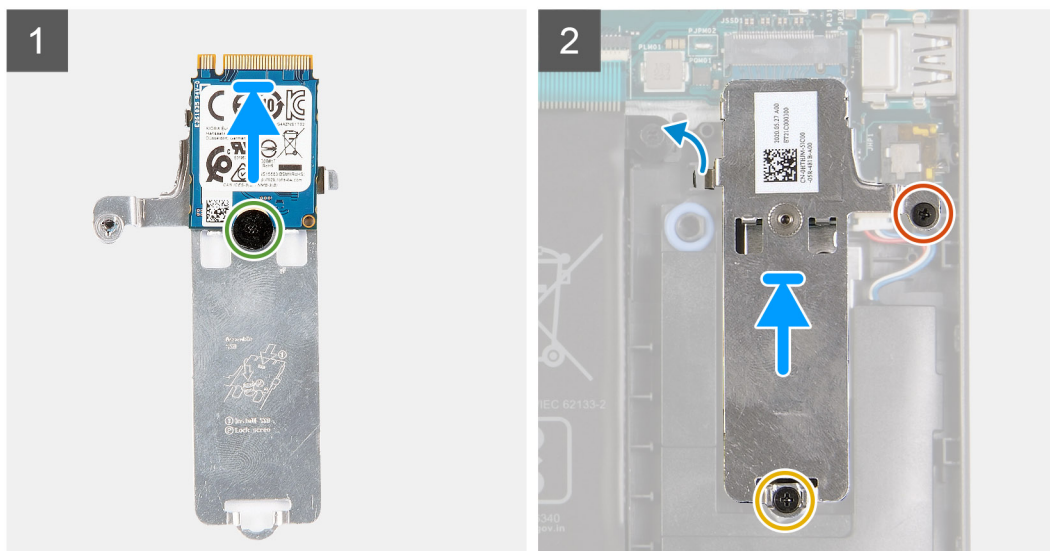

## Koraki

1. Pogon SSD položite na toplotno ploščo in namestite vijak (M2x2).
2. Jeziček pogona SSD potisnite in vstavite v režo pogona SSD.
3. Znova namestite vijak (M2x2.2) in privijte zaskočni vijak, da toplotno ploščo pritrdite na naslon za dlani.

## Naslednji koraki

1. Priključite [kabel baterije](#).
2. Namestite [pokrov osnovne plošče](#).
3. Namestite [kartico SD](#).
4. Upoštevajte navodila v razdelku [Ko končate delo v notranjosti računalnika](#).

## Odstranjevanje pogona SSD M.2 2280

### Zahteve

1. Upoštevajte navodila v razdelku [Preden začnete delo v notranjosti računalnika](#).
2. Odstranite [kartico SD](#).
3. Odstranite [pokrov osnovne plošče](#).
4. Izključite [kabel baterije](#).

## O tem opravilu

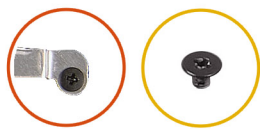

1x  
M2x2.2

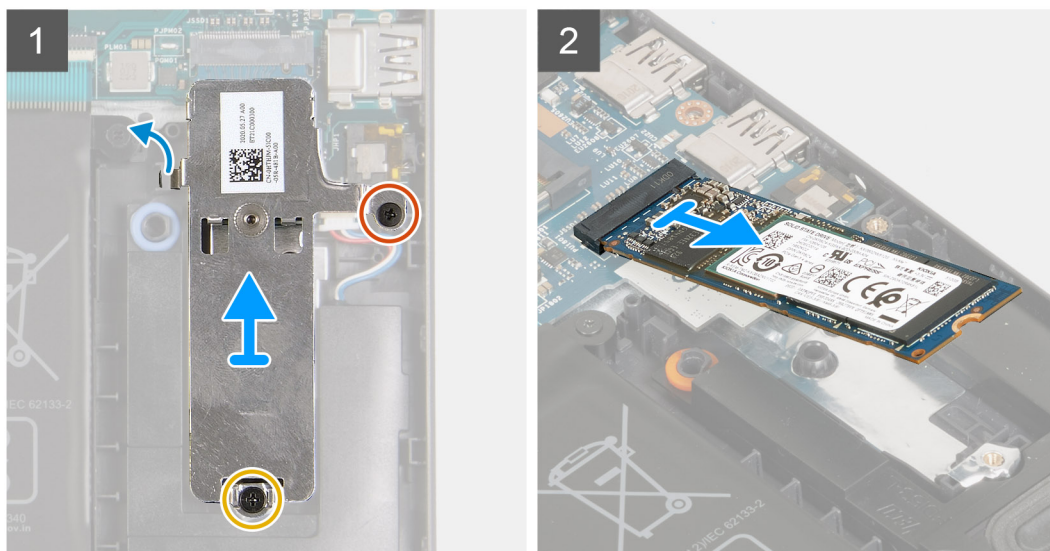
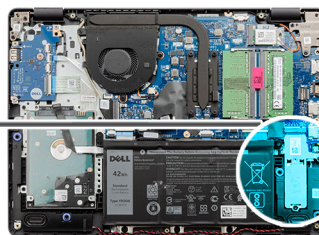

## Koraki

1. S toplotnega nosilca odstranite vijaka (M2x2.2), nato nosilec dvignite in odstranite iz sistema.
2. Pogon SSD dvignite iz reže M.2 na sistemski plošči in ga odstranite iz sistema.

## Nameščanje pogona SSD M.2 2280

### Zahteve

Če opravljate zamenjavo komponente, odstranite obstoječo komponento, preden začnete postopek namestitve nove.

## O tem opravilu



1x  
M2x2.2

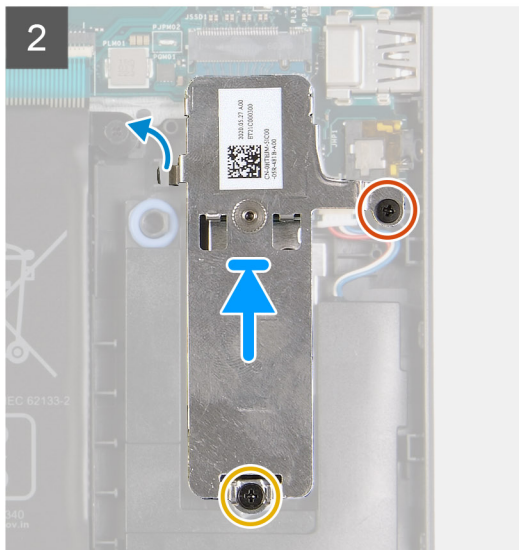
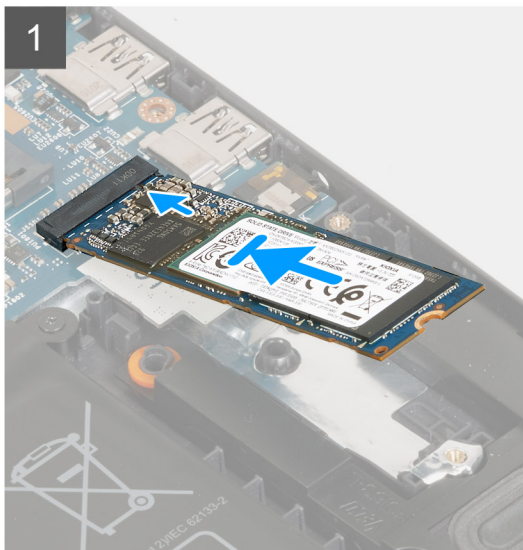
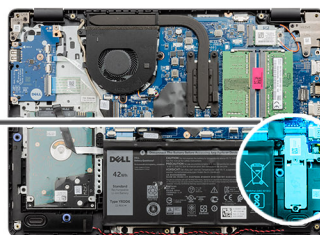

### Koraki

1. Pogon SSD potisnite in vstavite v priključek M.2 na sistemski plošči.
2. Toplotni nosilec položite na pogon SSD in znova namestite vijaka (M2x2.2), da toplotno ploščo pritrdite na naslon za dlani.

### Naslednji koraki

1. Priključite [kabel baterije](#).
2. Namestite [pokrov osnovne plošče](#).
3. Namestite [kartico SD](#).
4. Upoštevajte navodila v razdelku [Ko končate delo v notranjosti računalnika](#).

## Trdi disk

### Odstranjevanje sklopa trdega diska

#### Zahteve

1. Upoštevajte navodila v razdelku [Preden začnete delo v notranjosti računalnika](#).
2. Odstranite [kartico SD](#).
3. Odstranite [pokrov osnovne plošče](#).
4. Odstranite [baterijo](#).

## O tem opravilu



4x  
M2x3



4x  
M3x3

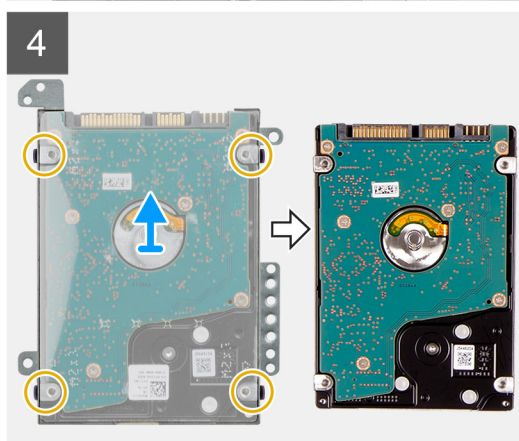
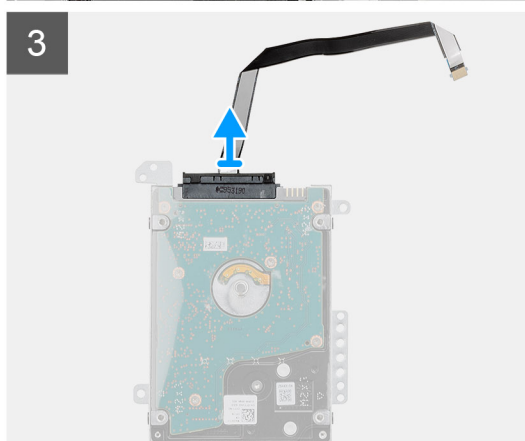
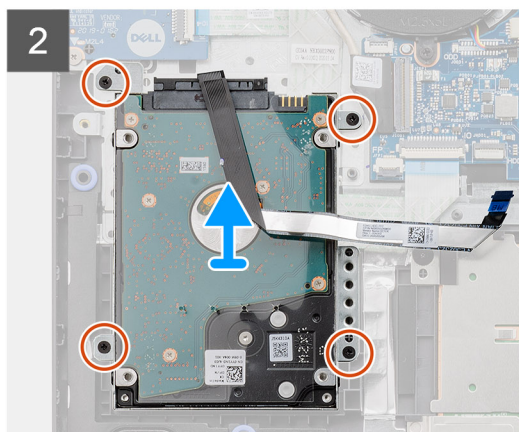
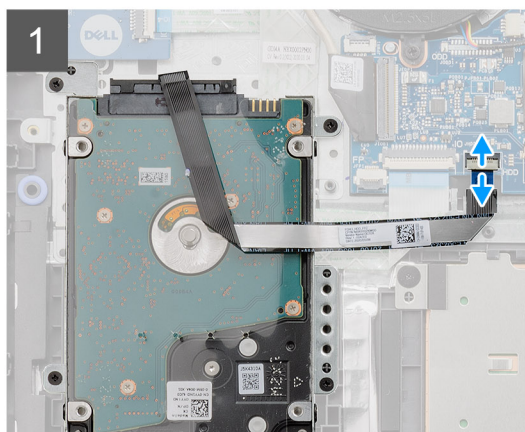
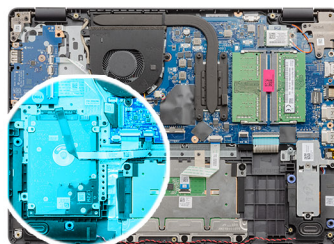

### Koraki

1. Dvignite zapah in s systemske plošče odklopite kabel trdega diska.
2. Odstranite štiri vijake (M2x3), s katerimi je sklop trdega diska pritrjen na naslon za dlani, nato sklop trdega diska skupaj s kablom dvignite iz sistema.
3. Vmesnik izključite iz trdega diska.
4. Z nosilca trdega diska odstranite štiri vijake (M3x3), da sprostite trdi disk.

## Nameščanje sklopa trdega diska

### Zahteve

Če opravljate zamenjavo komponente, odstranite obstoječo komponento, preden začnete postopek namestitve nove.

## O tem opravilu



4x  
M2x3



4x  
M3x3

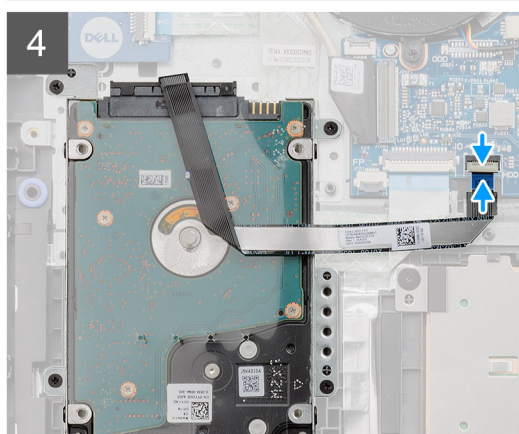
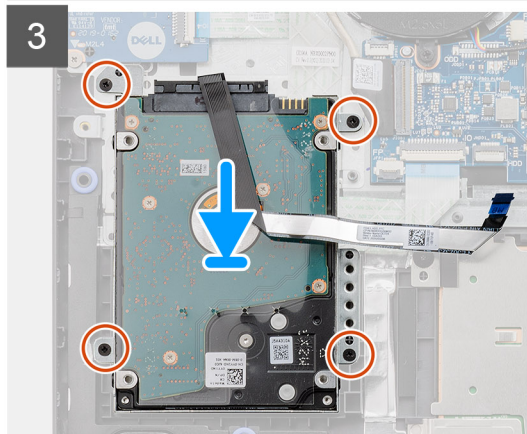
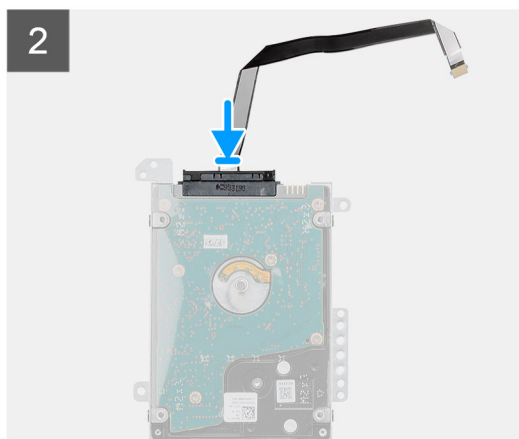
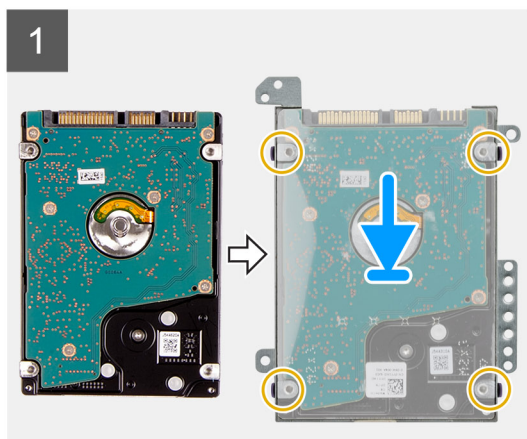
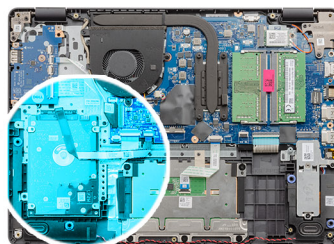

### Koraki

1. Trdi disk poravnajte z nosilcem zanj, nato znova namestite štiri vijake (M3x3).
2. Vmesnik priključite na trdi disk.
3. Poravnajte sklop trdega diska in ga položite na naslon za dlani, nato privijte štiri vijake (M2x3), da sklop trdega diska pritrdite na naslon za dlani.
4. Kabel trdega diska priključite na sistemsko ploščo in zaprite zapah, da ga pritrdite.

### Naslednji koraki

1. Namestite [baterijo](#).
2. Namestite [pokrov osnovne plošče](#).
3. Namestite [kartico SD](#).
4. Upoštevajte navodila v razdelku [Ko končate delo v notranjosti računalnika](#).

# Gumbasta baterija

## Odstranjevanje gumbaste baterije

### Zahteve

1. Upoštevajte navodila v razdelku [Preden začnete delo v notranjosti računalnika](#).
2. Odstranite [kartico SD](#).
3. Odstranite [pokrov osnovne plošče](#).
4. Izključite [kabel baterije](#).
5. Odstranite [ploščo V/I](#).

 **OPOMBA:** Gumbasta baterija je nameščena na plošči V/I.

### O tem opravilu

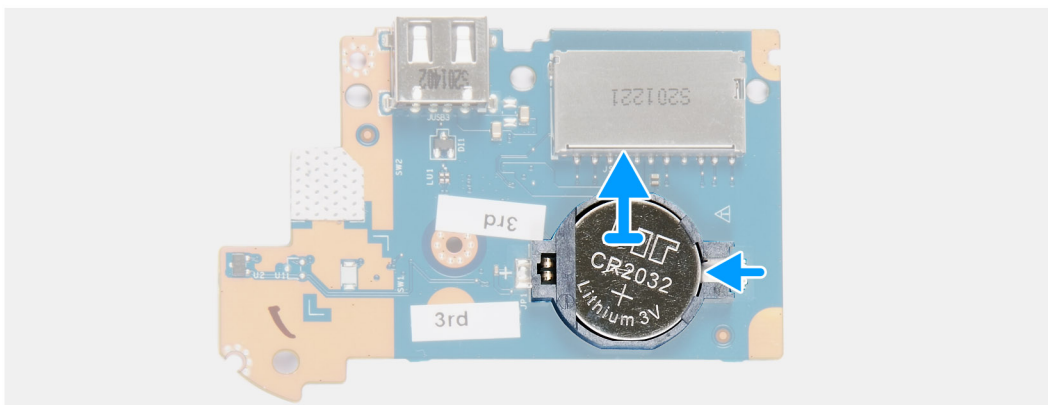
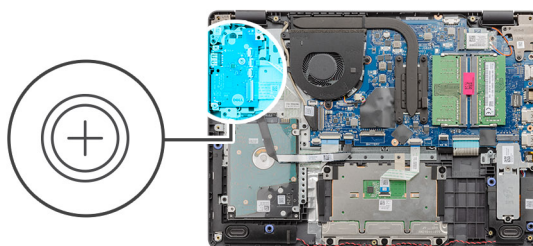

### Koraki

1. S plastičnim peresom privzdignite gumbasto baterijo iz reže na podrejeni plošči V/I.
2. Gumbasto baterijo odstranite s podrejene plošče V/I.

## Nameščanje gumbaste baterije

### O tem opravilu

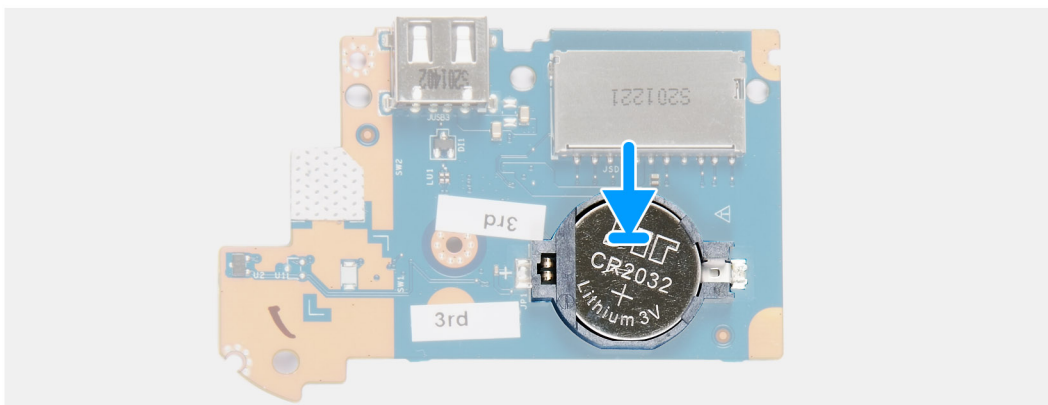
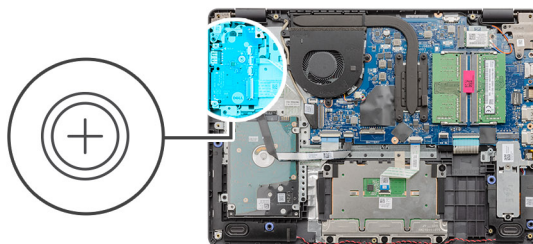

### Koraki

1. Gumbasto baterijo vstavite v ležišče za baterijo na plošči V/I tako, da je pozitivna stran obrnjena navzgor.
2. Pritisnite baterijo, da se zaskoči.

### Naslednji koraki

1. Namestite [ploščo V/I](#).
2. Priključite [kabel baterije](#).
3. Namestite [pokrov osnovne plošče](#).
4. Namestite [kartico SD](#).
5. Upoštevajte navodila v razdelku [Ko končate delo v notranjosti računalnika](#).

## Sistemski ventilator

### Odstranjevanje sistema ventilatorja

#### Zahteve

1. Upoštevajte navodila v razdelku [Preden začnete delo v notranjosti računalnika](#).
2. Odstranite [kartico SD](#).
3. Odstranite [pokrov osnovne plošče](#).
4. Izključite [kabel baterije](#).

## O tem opravilu



2x  
M2.5x5

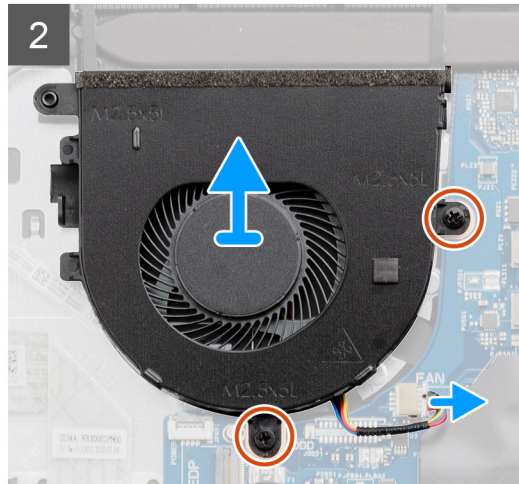
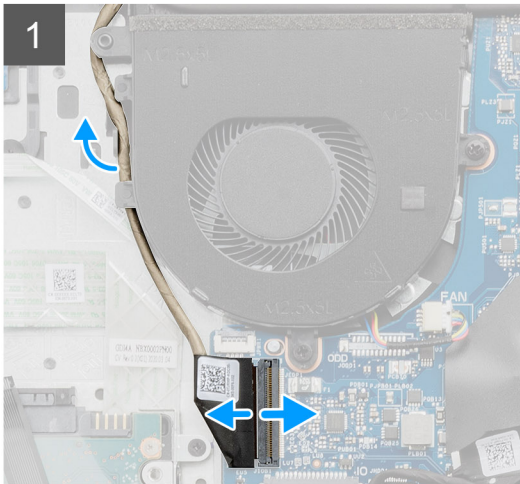
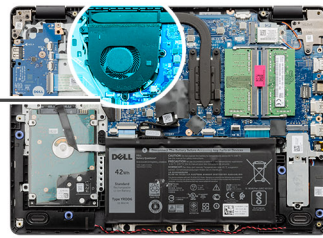
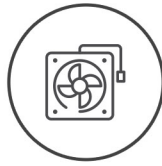

## Koraki

1. Iz priključka na sistemski plošči odklopite kabel zvočnika in ga odstranite iz vodil na sklopu ventilatorja.
2. Odstranite vijaka (M2.5x5), s katerima je ventilator pritrjen na naslon za dlani.

## Nameščanje sistema ventilatorja

### Zahteve

Če opravljate zamenjavo komponente, odstranite obstoječo komponento, preden začnete postopek namestitve nove.

## O tem opravilu



2x  
M2.5x5

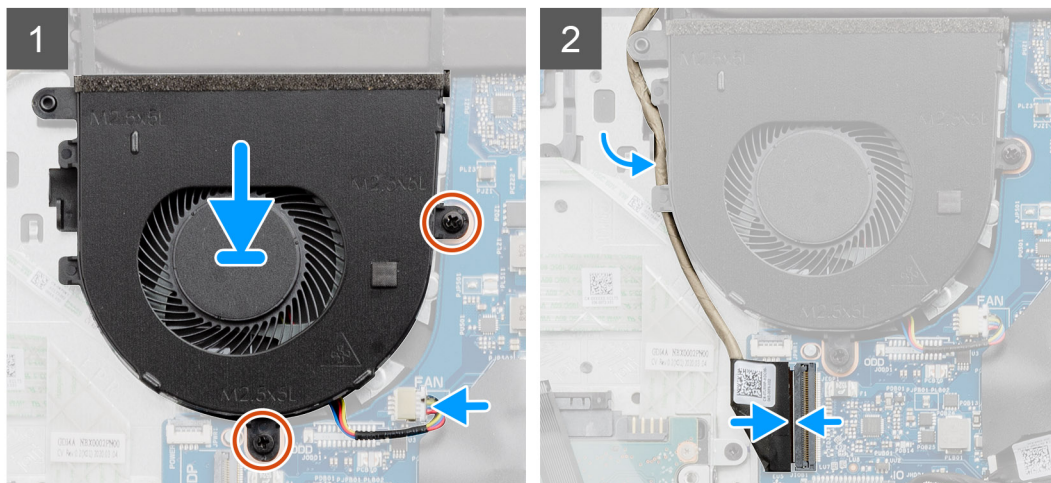
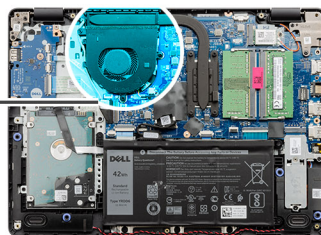
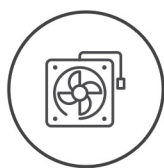

### Koraki

1. Poravnajte ventilator in ga položite na naslon za dlani.
2. Znova namestite vijaka (M2.5x5), s katerima je ventilator pritrjen na naslon za dlani.
3. Kabel zaslona napeljite skozi vodila na sklopu ventilatorja, nato pa kabel ventilatorja priključite v priključek na sistemski plošči.

### Naslednji koraki

1. Znova priključite [kabel baterije](#).
2. Znova namestite [pokrov osnovne plošče](#).
3. Znova namestite [kartico SD](#).
4. Upoštevajte navodila v razdelku [Ko končate delo v notranjosti računalnika](#).

## Hladilnik

### Odstranjevanje hladilnika – UMA

#### Zahteve

1. Upoštevajte navodila v razdelku [Preden začnete delo v notranjosti računalnika](#).
2. Odstranite [kartico SD](#).
3. Odstranite [pokrov osnovne plošče](#).
4. Izključite [kabel baterije](#).

## O tem opravilu

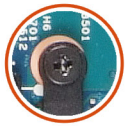

4x

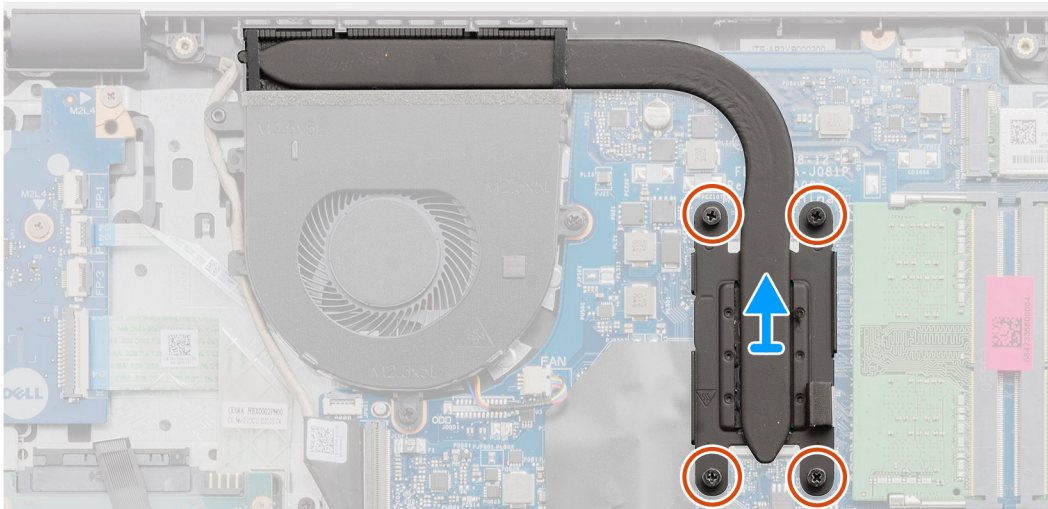
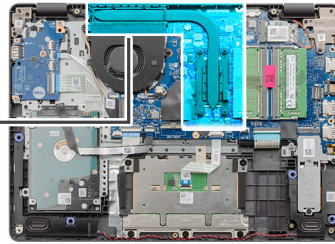

### Koraki

1. Odvijte štiri zaskočne vijake, s katerimi je hladilnik pritrjen na sistemsko ploščo.
2. Hladilnik dvignite s sistemske plošče.

## Nameščanje hladilnika – UMA

### Zahteve

Če opravljate zamenjavo komponente, odstranite obstoječo komponento, preden začnete postopek namestitve nove.

## O tem opravilu

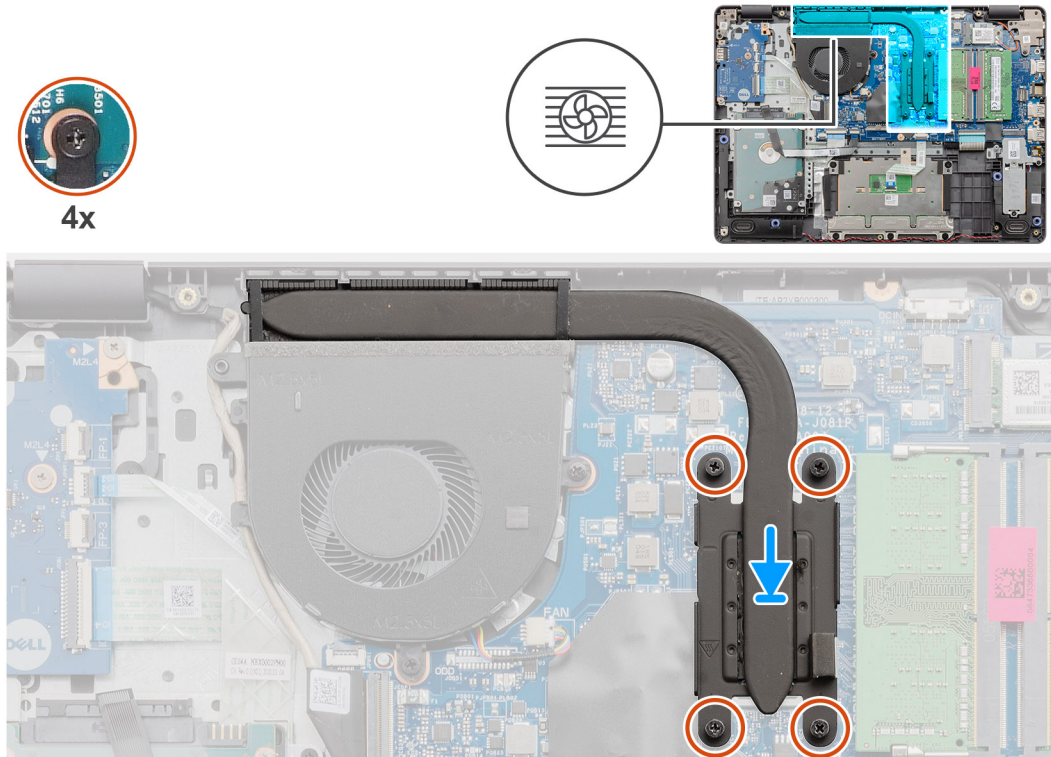

### Koraki

1. Hladilnik postavite na sistemsko ploščo in odprtine za zaskočne vijake na hladilniku poravnajte z odprtinami za vijake na sistemski plošči.
2. Privijte štiri zaskočne vijake, da hladilnik pritrdite na sistemsko ploščo.

### Naslednji koraki

1. Znova priključite [kabel baterije](#).
2. Namestite [pokrov osnovne plošče](#).
3. Namestite [kartico SD](#).
4. Upoštevajte navodila v razdelku [Ko končate delo v notranjosti računalnika](#).

## Odstranjevanje hladilnika – ločeno

### Zahteve

1. Upoštevajte navodila v razdelku [Preden začnete delo v notranjosti računalnika](#).
2. Odstranite [kartico SD](#).
3. Odstranite [pokrov osnovne plošče](#).
4. Izključite [kabel baterije](#).

## O tem opravilu

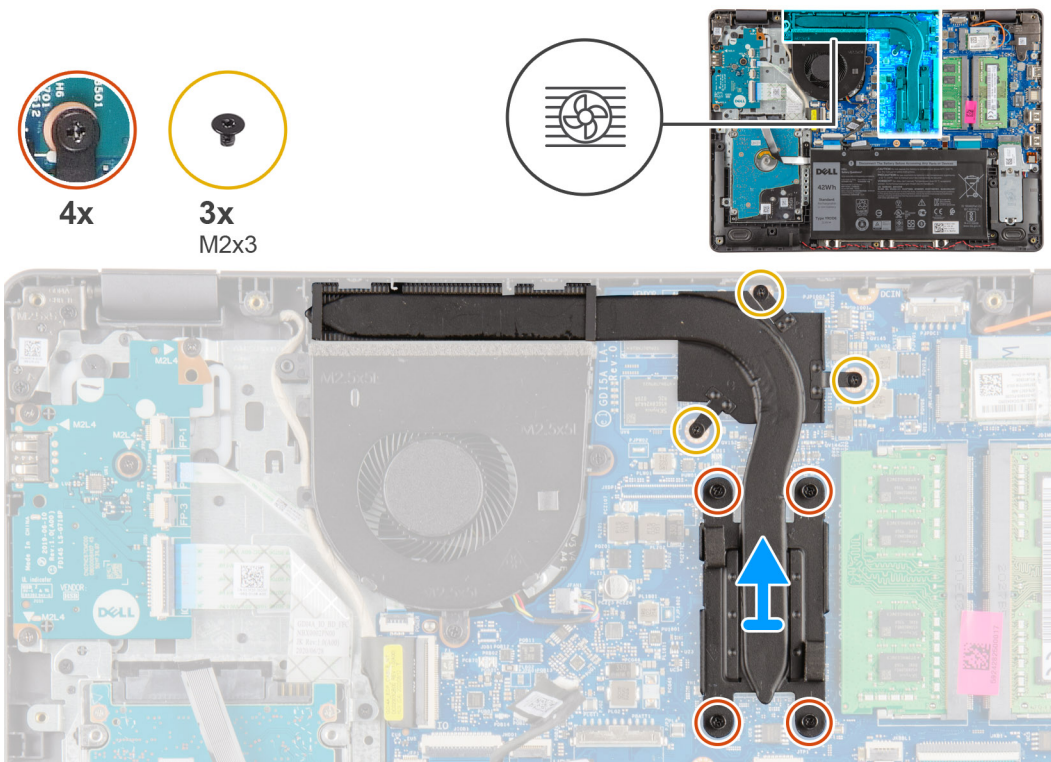

## Koraki

1. Odvijte štiri zaskočne vijake in odstranite tri vijake (M2x3), s katerimi je hladilnik pritrjen na sistemsko ploščo.
2. Hladilnik dvignite s sistemske plošče.

## Nameščanje hladilnika – ločeno

### Zahteve

Če opravljate zamenjavo komponente, odstranite obstoječo komponento, preden začnete postopek namestitve nove.

## O tem opravilu

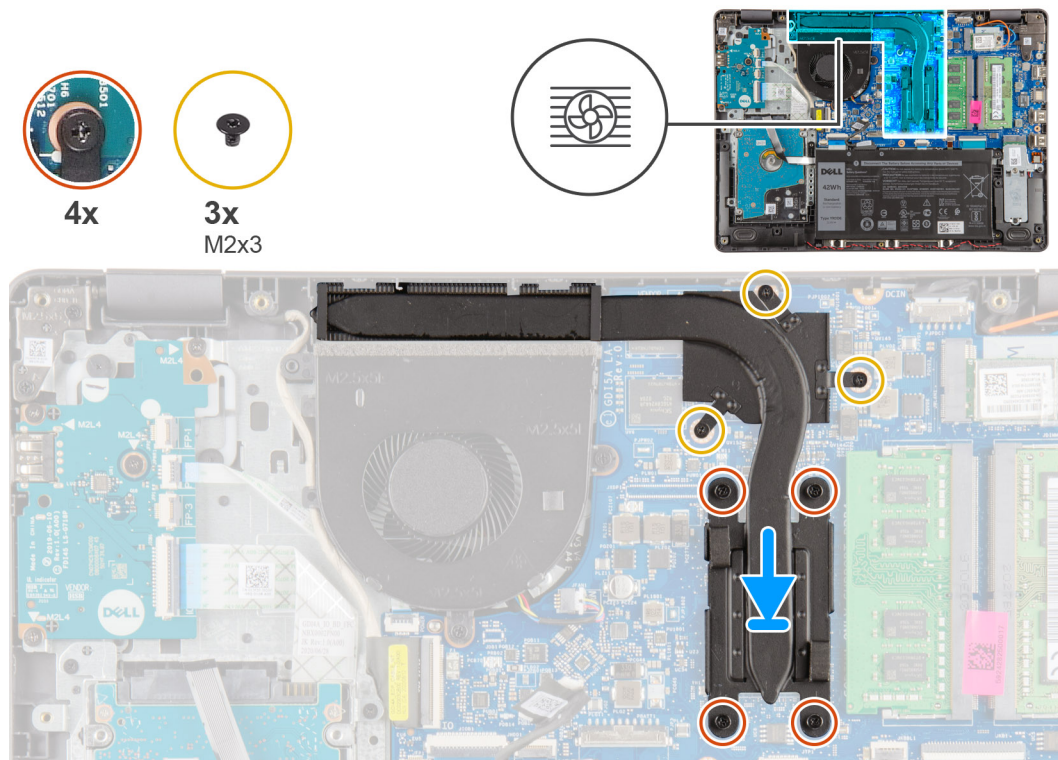

### Koraki

1. Hladilnik postavite na sistemsko ploščo in odprtine za zaskočne vijake na hladilniku poravnajte z odprtinami za vijake na sistemski plošči.
2. Privijte štiri zaskočne vijake in namestite tri vijake (M2x4), da hladilnik pritrdite na sistemsko ploščo.

### Naslednji koraki

1. Znova priključite [kabel baterije](#).
2. Namestite [pokrov osnovne plošče](#).
3. Namestite [kartico SD](#).
4. Upoštevajte navodila v razdelku [Ko končate delo v notranjosti računalnika](#).

## Zvočniki

### Odstranjevanje zvočnikov

#### Zahteve

1. Upoštevajte navodila v razdelku [Preden začnete delo v notranjosti računalnika](#).
2. Odstranite [kartico SD](#).
3. Odstranite [pokrov osnovne plošče](#).
4. Izključite [kabel baterije](#).
5. Odstranite [pogon SSD](#).

## O tem opraviilu

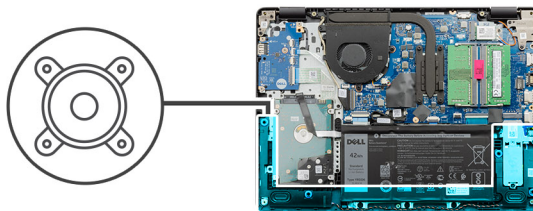

## Koraki

1. Kabel zvočnika odklopite s sistemske plošče.
2. Kabel zvočnikov izvlecite in odstranite iz vodil na naslonu za dlani.
3. Zvočnike skupaj s kablom dvignite iz sistema.

## Nameščanje zvočnikov

### Zahteve

Če opravljate zamenjavo komponente, odstranite obstoječo komponento, preden začnete postopek namestitve nove.

## O tem opraviilu

**OPOMBA:** Če ste med odstranjevanjem zvočnikov gumijaste skoznjike potisnili ven, jih pred vnovično namestitvijo zvočnikov potisnite nazaj na mesto.

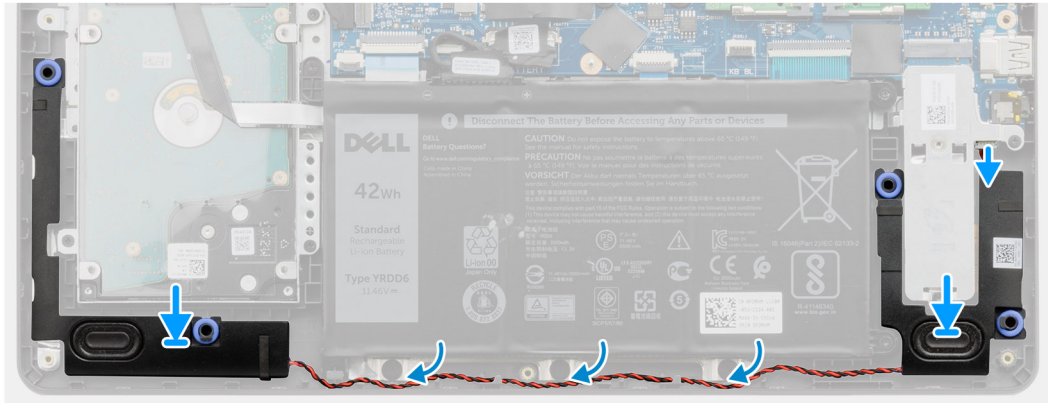
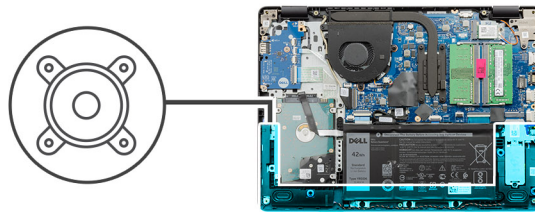

### Koraki

1. S pomočjo oznak za poravnavo in gumijastih skoznjikov namestite zvočnike v reže na naslonu za dlani.
2. Kabel zvočnikov napeljite skozi vodila na naslonu za dlani.
3. Kabel zvočnikov priključite v priključek na sistemski plošči.

### Naslednji koraki

1. Namestite [pogon SSD](#).
2. Znova priključite [kabel baterije](#).
3. Namestite [pokrov osnovne plošče](#).
4. Namestite [kartico SD](#).
5. Upoštevajte navodila v razdelku [Ko končate delo v notranjosti računalnika](#).

## Plošča V/I

### Odstranjevanje plošče V/I

#### Zahteve

1. Upoštevajte navodila v razdelku [Preden začnete delo v notranjosti računalnika](#).
2. Odstranite [kartico SD](#).
3. Odstranite [pokrov osnovne plošče](#).
4. Izključite [kabel baterije](#).

## O tem opravilu



4x  
M2x4

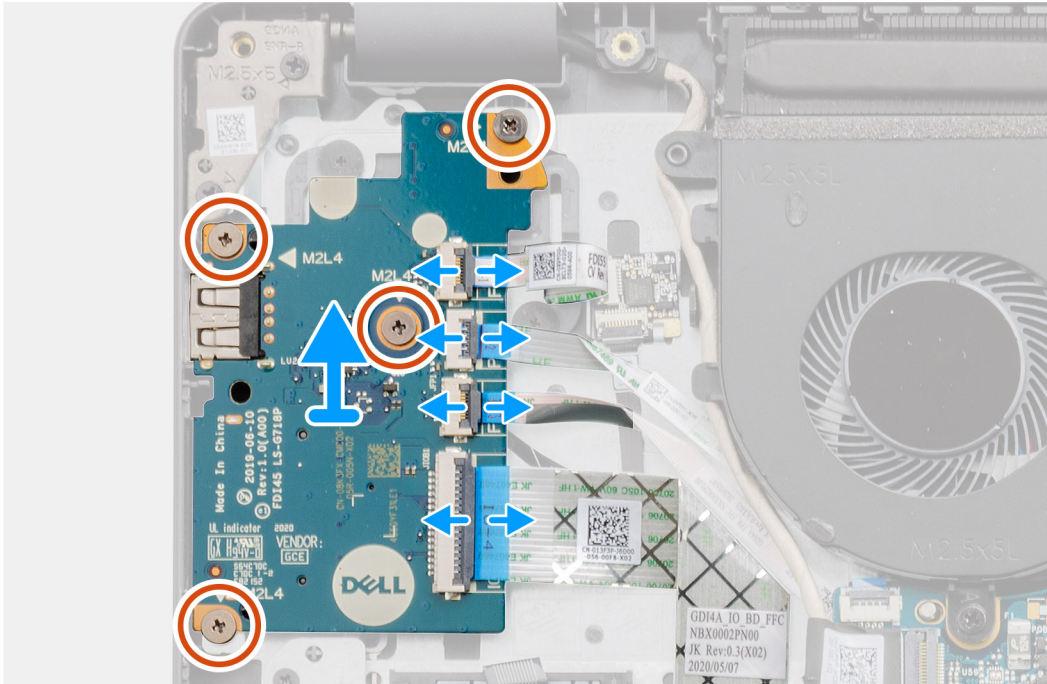
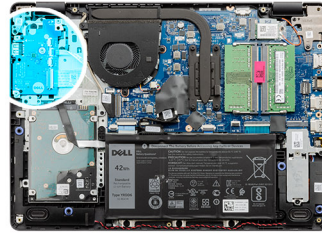

## Koraki

1. [Pri modelih z bralnikom prstnih odtisov]: s podrejene plošče V/I odklopite kabel FFC, ki povezuje bralnik prstnih odtisov in podrejeno ploščo V/I, ter kabel FFC, ki povezuje podrejeno ploščo V/I in sistemsko ploščo.
2. [Pri modelih brez bralnika prstnih odtisov]: s sistemske plošče odklopite kabel FFC gumba za vklop, kabel FFC podrejene plošče V/I in kabel zaslona.
3. Z naslona za dlani odlepite kabel FFC gumba za vklop in kabel FFC podrejene plošče V/I.
4. Odstranite štiri vijake (M2x4), s katerimi je plošča V/I pritrjena na naslon za dlani, nato pa ploščo V/I odstranite iz sistema.
5. S podrejene plošče V/I odklopite in odstranite kabel FFC gumba za vklop in kabel FFC podrejene plošče V/I.

## Nameščanje plošče V/I

### Zahteve

Če opravljate zamenjavo komponente, odstranite obstoječo komponento, preden začnete postopek namestitve nove.

## O tem opravilu



4x  
M2x4

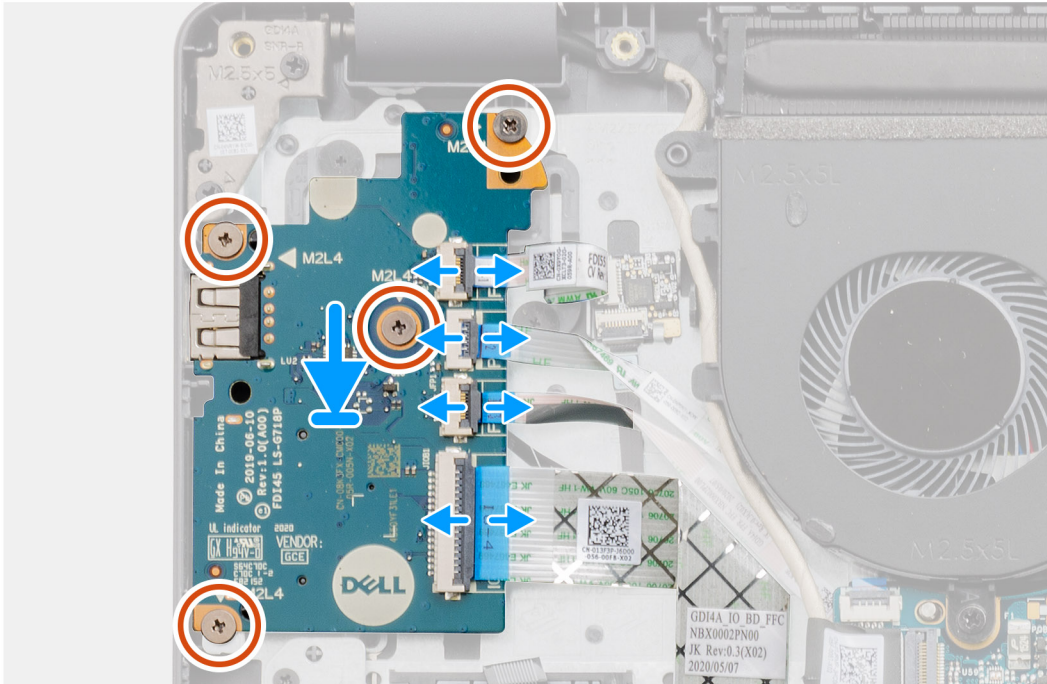
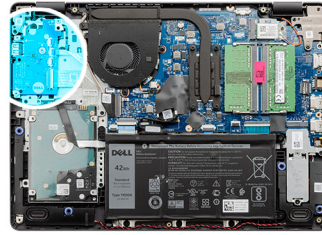

### Koraki

1. Kabel FFC gumba za vklop in kabel FFC podrejene plošče V/I znova priključite na podrejeno ploščo V/I.
2. Podrejeno ploščo V/I položite na sistem.
3. Znova namestite štiri vijake (M2x4), da podrejeno ploščo V/I pritrдите na naslon za dlani.
4. [Pri modelih brez bralnika prstnih odtisov]: v priključke na sistemski plošči znova priključite kabel FFC gumba za vklop, kabel FFC podrejene plošče V/I in kabel zaslona.
5. [Pri modelih z bralnikom prstnih odtisov]: na podrejeno ploščo V/I znova priključite kabel FFC, ki povezuje bralnik prstnih odtisov in podrejeno ploščo V/I, ter kabel FFC, ki povezuje podrejeno ploščo V/I in sistemsko ploščo.

### Naslednji koraki

1. Priključite [kabel baterije](#).
2. Namestite [pokrov osnovne plošče](#).
3. Namestite [kartico SD](#).
4. Upoštevajte navodila v razdelku [Ko končate delo v notranjosti računalnika](#).

## Sledilna ploščica

### Odstranjevanje sklopa sledilne ploščice

#### Zahteve

1. Upoštevajte navodila v razdelku [Preden začnete delo v notranjosti računalnika](#).

2. Odstranite kartico SD.
3. Odstranite pokrov osnovne plošče.
4. Odstranite baterijo.

#### O tem opravi



5x  
M2x2

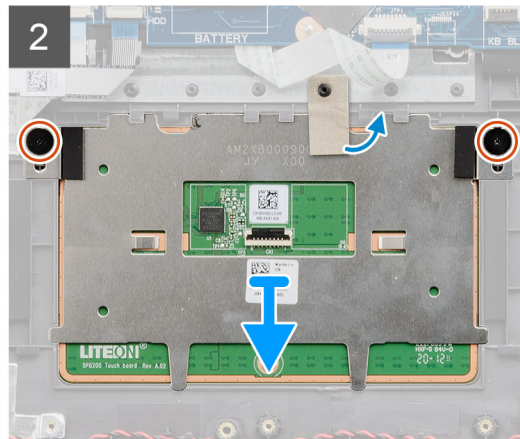
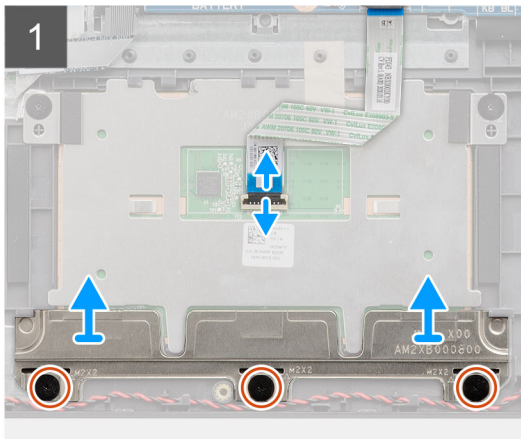
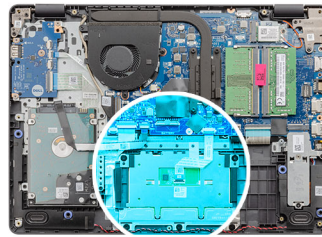

#### Koraki

1. S systemske plošče odklopite kabel FFC sledilne ploščice.
2. Z modula sledilne ploščice odlepите prevodni lepilni trak.
3. Odstranite tri vijake (M2x2), s katerimi je pritrjen nosilec sledilne ploščice.
4. Nosilec sledilne ploščice odstranite iz sistema.
5. Odstranite vijaka (M2x2), s katerima je pritrjen modul sledilne ploščice.
6. Modul sledilne ploščice skupaj s kablom FFC odstranite iz sistema.
7. Z modula sledilne ploščice odklopite kabel FFC sledilne ploščice.

## Nameščanje sklopa sledilne tablice

#### O tem opravi

- OPOMBA:** Zagotovite, da bo sledilna tablica poravnana z vodili, ki so na voljo na sklopu naslona za dlani in tipkovnice, ter da je razmik na obeh straneh sledilne tablice enak.



5x  
M2x2

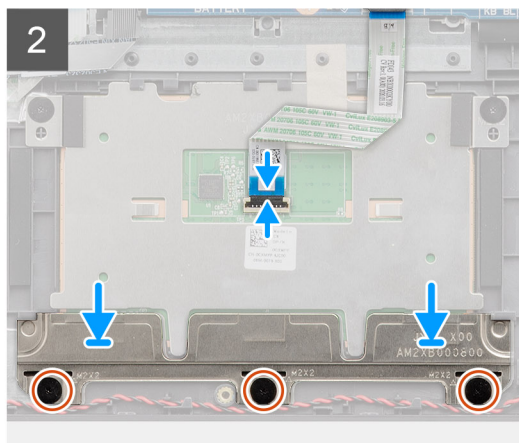
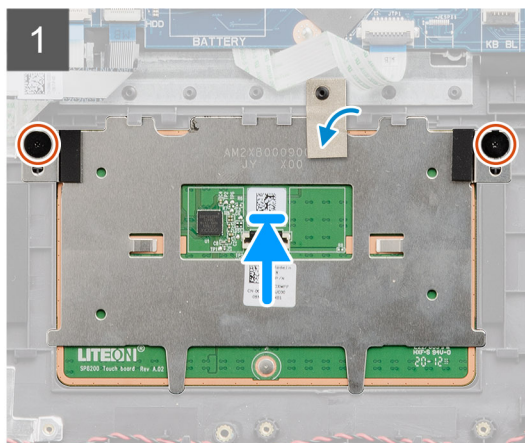
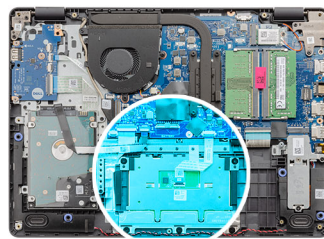

### Koraki

1. Kabel FFC sledilne ploščice znova priključite v modul sledilne ploščice.
2. Poravnajte modul sledilne ploščice in ga položite na sistem.

**OPOMBA:** Če želite v računalnik Vostro 3400 namestiti nosilec sledilne ploščice, zgornja kota nosilca vstavite pod jezička na naslonu za dlani.

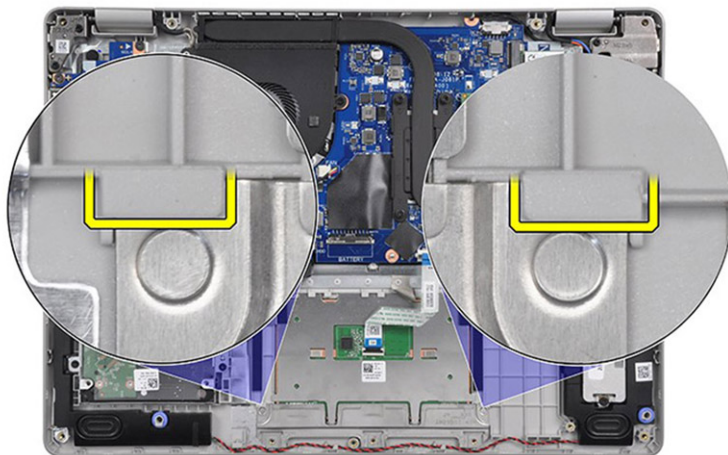

3. Znova namestite vijaka (M2x2), da modul sledilne ploščice pritrdite na naslon za dlani.
4. Nosilec sledilne ploščice namestite na sledilno ploščico in ga pritrdite s tremi vijaki (M2x2).
5. Na modul sledilne ploščice znova prilepite prevodni lepilni trak.
6. Kabel FFC sledilne ploščice znova priključite na sistemsko ploščo.

### Naslednji koraki

1. Namestite [baterijo](#).
2. Namestite [pokrov osnovne plošče](#).
3. Namestite [kartico SD](#).
4. Upoštevajte navodila v razdelku [Ko končate delo v notranjosti računalnika](#).

# Sklop zaslona

## Odstranjevanje sklopa zaslona

### Zahteve

1. Upoštevajte navodila v razdelku [Preden začnete delo v notranjosti računalnika](#).
2. Odstranite [kartico SD](#).
3. Odstranite [pokrov osnovne plošče](#).
4. Izključite [kabel baterije](#).
5. Odstranite [kartico WLAN](#).

### O tem opravilu



4x  
M2.5x5

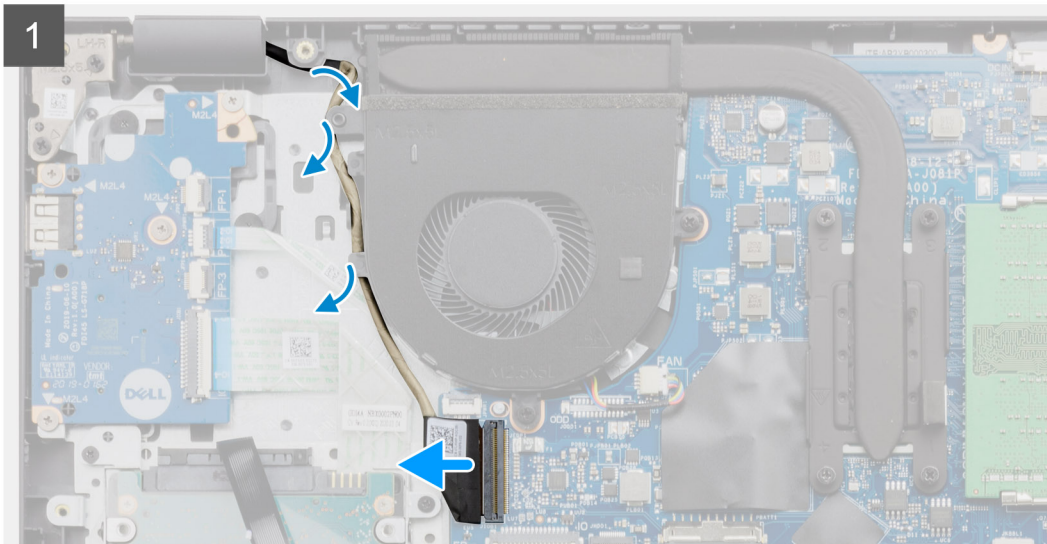
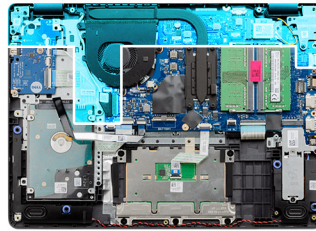

### Koraki

1. Kabel zaslona izključite iz priključka na sistemski plošči.

2. Iz vodil izvlecite in odstranite kabel zaslona ter antenske kable kartice WLAN.
3. Sistem odprite za vsaj 90 stopinj in ga postavite na rob mize, tako da naslon za dlani leži ravno na mizi, sklop zaslona pa čez rob.
4. Odstranite štiri vijake (M2.5x5), s katerimi je pritrjen sklop zaslona.
5. Sklop zaslona odstranite s sistema.

## Nameščanje sklopa zaslona

### Zahteve

Če opravljate zamenjavo komponente, odstranite obstoječo komponento, preden začnete postopek namestitve nove.

### O tem opraviilu

 **OPOMBA:** Preden znova namestite sklop zaslona na sklop naslona za dlani in tipkovnice, poskrbite, da sta tečaja odprti do konca.



4x  
M2.5x5

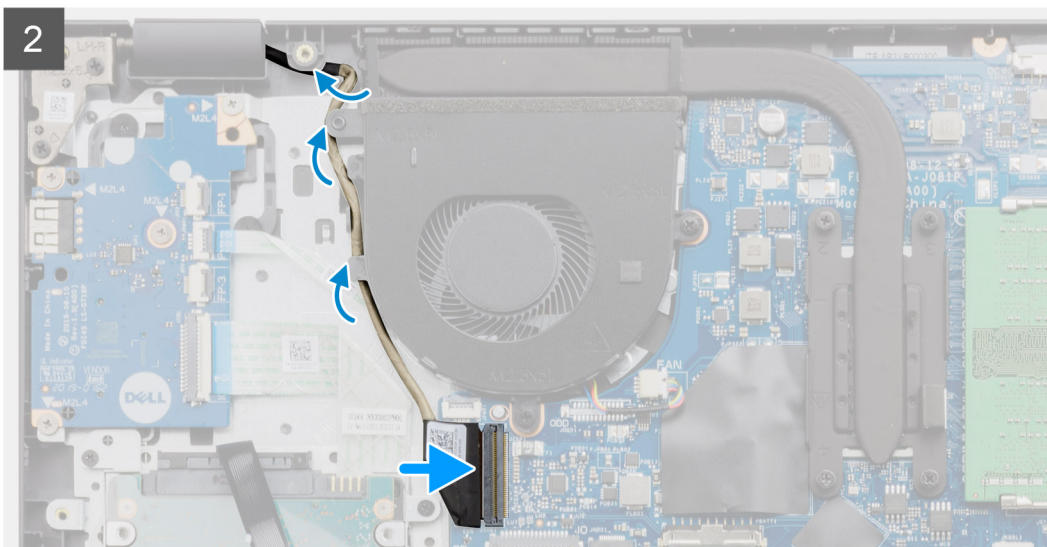
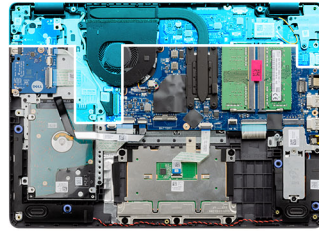

### Koraki

1. Poravnajte sistem in ga postavite pod tečaje na sklopu zaslona.
2. Namestite štiri vijake (M2.5x5), s katerimi je pritrjen sklop zaslona.

3. Skozi vodila na naslonu za dlani znova napeljite kabel zaslona in antenske kable kartice WLAN.
4. V priključek na sistemski plošči znova priključite kabel zaslona.

#### Naslednji koraki

1. Namestite [kartico WLAN](#).
2. Namestite [pokrov osnovne plošče](#).
3. Namestite [kartico SD](#).
4. Upoštevajte navodila v razdelku [Ko končate delo v notranjosti računalnika](#).

## Okvir zaslona

### Odstranjevanje okvira zaslona

#### Zahteve

1. Upoštevajte navodila v razdelku [Preden začnete delo v notranjosti računalnika](#).
2. Odstranite [kartico SD](#).
3. Odstranite [pokrov osnovne plošče](#).
4. Odstranite [kabel baterije](#).
5. Odstranite [sklop zaslona](#).

#### O tem opravilu

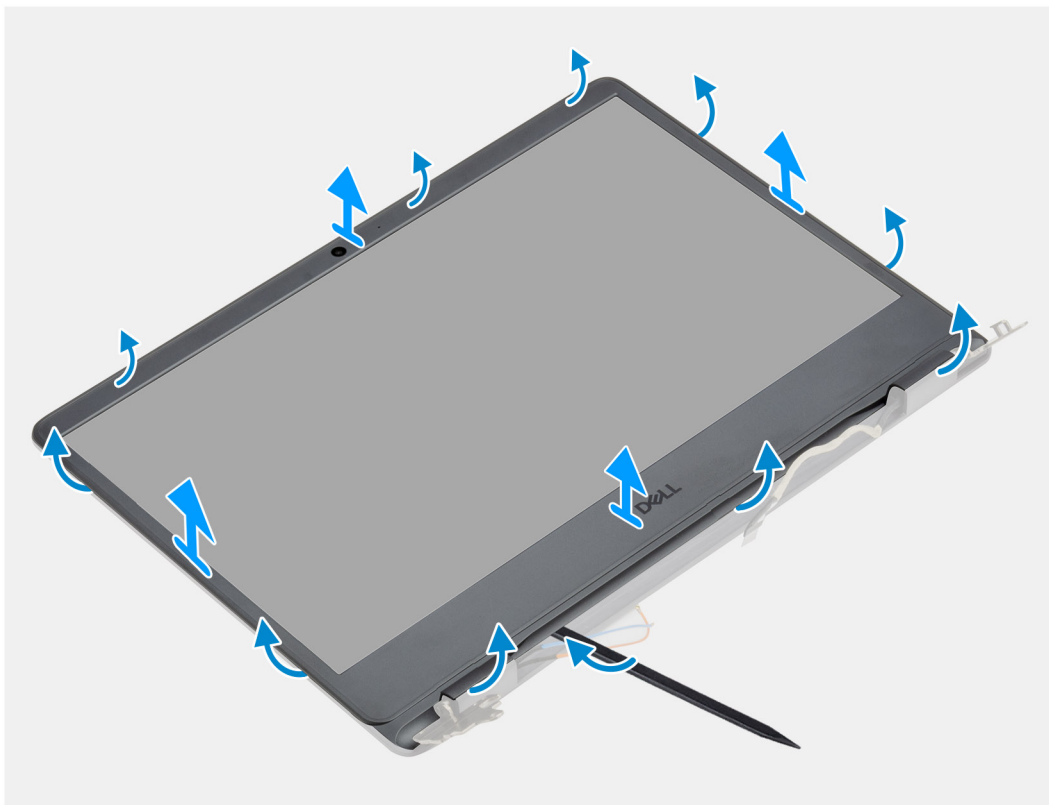

#### Koraki

1. S plastičnim pisalom privzdignite okvir zaslona pri zunanjem robu, da ga ločite od sklopa zaslona.
2. Okvir zaslona dvignite s sklopa zaslona.

## Nameščanje okvira zaslona

### Zahteve

Če opravljate zamenjavo komponente, odstranite obstoječo komponento, preden začnete postopek namestitve nove.

### O tem opravilu

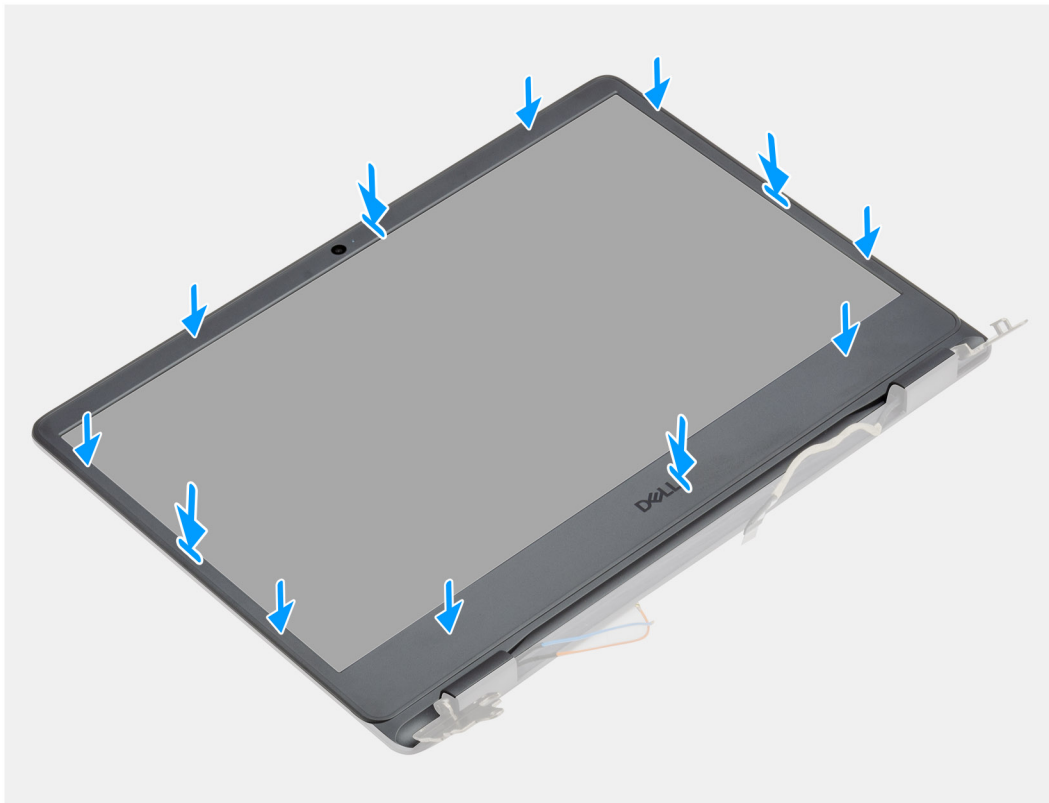

### Koraki

Okvir zaslona poravnajte s sklopom hrbtnega pokrova zaslona in antene ter previdno pritisnite okvir zaslona, da se zaskoči.

### Naslednji koraki

1. Namestite [sklop zaslona](#).
2. Znova priklopite [kabel baterije](#).
3. Namestite [pokrov osnovne plošče](#).
4. Namestite [kartico SD](#).
5. Upoštevajte navodila v razdelku [Ko končate delo v notranjosti računalnika](#).

## Plošča zaslona

### Odstranjevanje plošče zaslona

### Zahteve

1. Upoštevajte navodila v razdelku [Preden začnete delo v notranjosti računalnika](#).
2. Odstranite [kartico SD](#).
3. Odstranite [pokrov osnovne plošče](#).
4. Odstranite [baterijo](#).
5. Odstranite [kartico WLAN](#).

6. Odstranite sklop zaslona.
7. Odstranite okvir zaslona.

O tem opravilu



6x  
M2.5x2.5

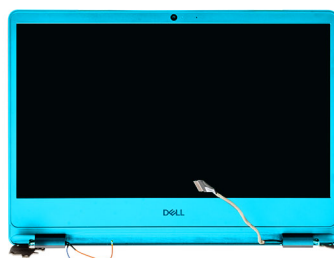

1

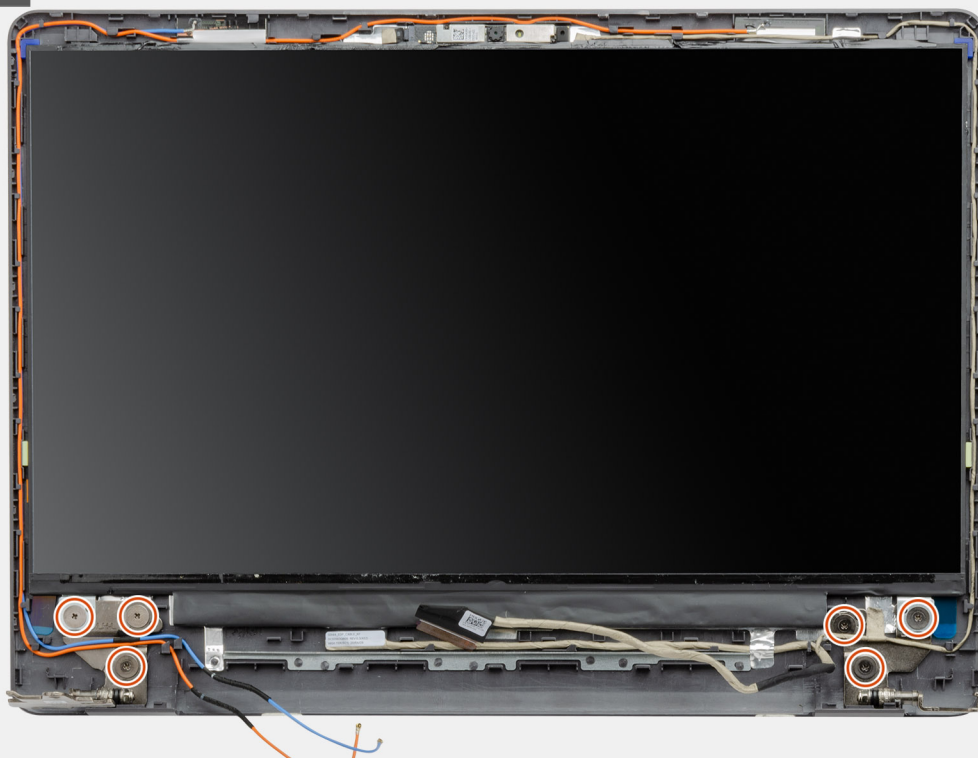

2

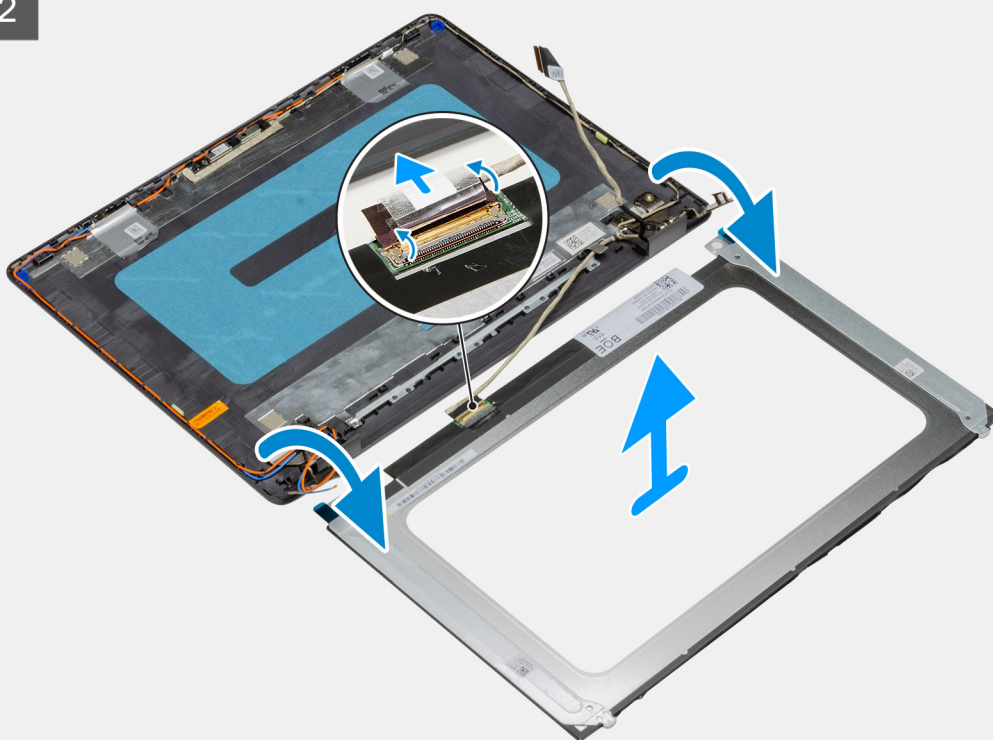

### Koraki

1. Odstranite šest vijakov (M2.5x2.5), s katerimi je plošča zaslona pritrjena na tečaje.
2. Sklop plošče zaslona nežno potisnite naprej in odlepите trak Mylar, s katerim je kabel zaslona pritrjen na hrbtni del plošče zaslona.

 **OPOMBA:** Ploščo položite na čisto in gladko površino, da preprečite poškodbe.

3. Iz sklopa plošče zaslona odklopite kabel zaslona, nato ploščo zaslona dvignite iz sistema.

 **OPOMBA:** Kovinskih nosilcev ne odstranite s plošče.

## Nameščanje plošče zaslona

### Zahteve

Če opravljate zamenjavo komponente, odstranite obstoječo komponento, preden začnete postopek namestitve nove.

O tem opravilu



6x  
M2.5x2.5

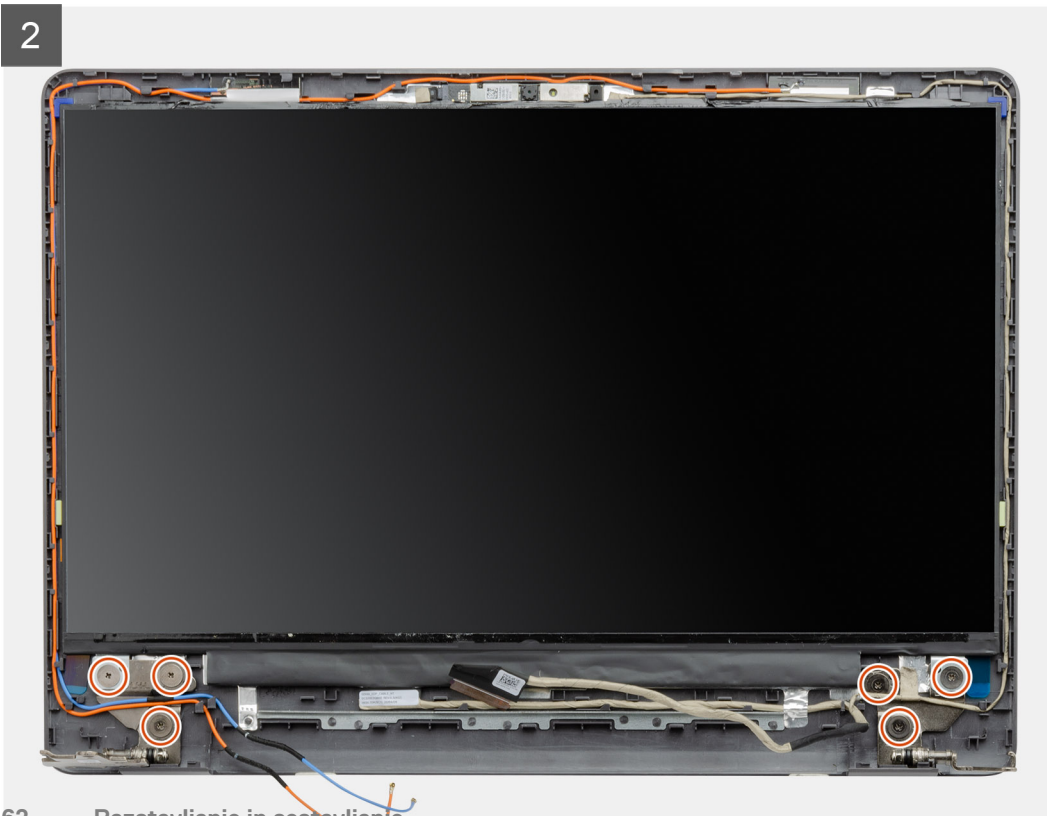
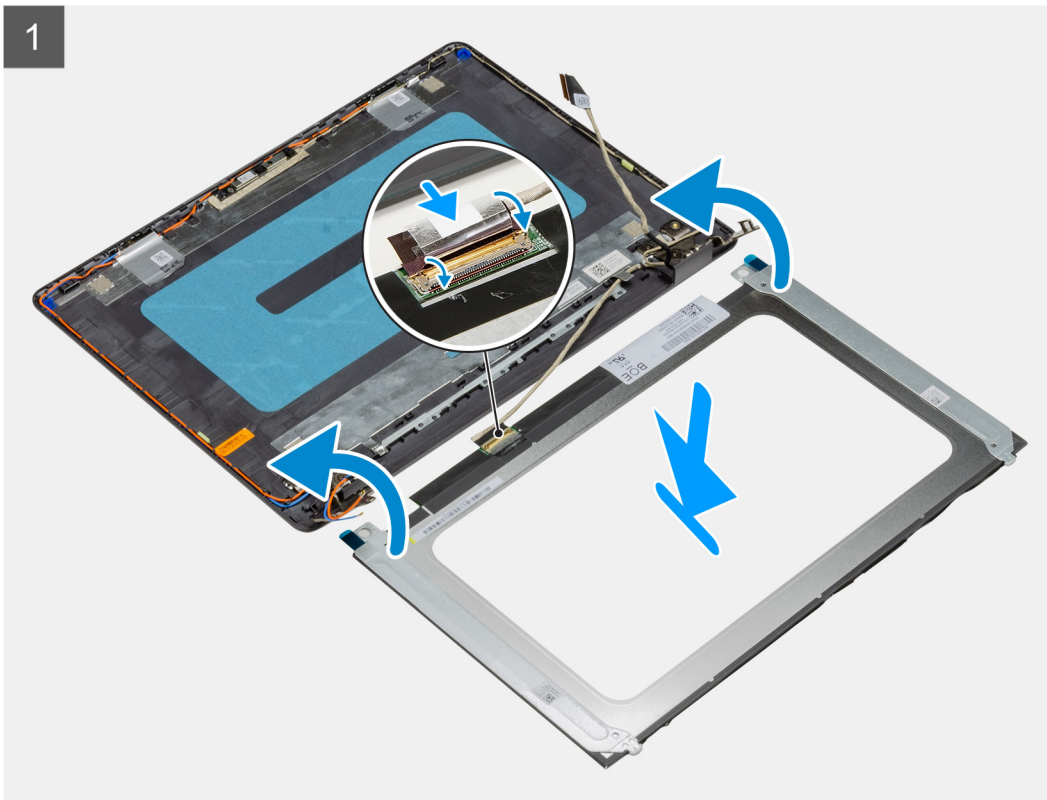
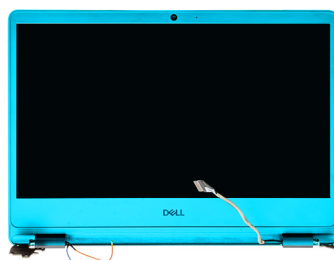

## Koraki

1. Ploščo zaslona postavite na ravno in čisto površino.
2. Kabel zaslona priklopite v priključek na hrbtni strani plošče zaslona in zaprite zapah, da ga pritrdite.
3. Prilepite trak, s katerim je kabel zaslona pritrjen na hrbtno stran plošče zaslona.
4. Zavrtite ploščo zaslona in jo položite na hrbtni pokrov zaslona.
5. Znova namestite šest vijakov (M2.5x2.5), s katerimi je plošča zaslona pritrjena na hrbtni pokrov zaslona.

## Naslednji koraki

1. Namestite [okvir zaslona](#).
2. Namestite [sklop zaslona](#).
3. Namestite [kartico WLAN](#).
4. Namestite [baterijo](#).
5. Namestite [pokrov osnovne plošče](#).
6. Namestite [kartico SD](#).
7. Upoštevajte navodila v razdelku [Ko končate delo v notranjosti računalnika](#).

# Kamera

## Odstranjevanje kamere

### Zahteve

1. Upoštevajte navodila v razdelku [Preden začnete delo v notranjosti računalnika](#).
2. Odstranite [kartico SD](#).
3. Odstranite [pokrov osnovne plošče](#).
4. Izključite [kabel baterije](#).
5. Odstranite [kartico WLAN](#).
6. Odstranite [sklop zaslona](#).
7. Odstranite [okvir zaslona](#).
8. Odstranite [ploščo zaslona](#).

### O tem opravi

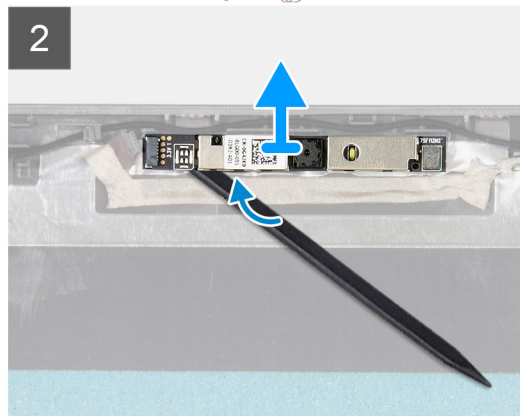
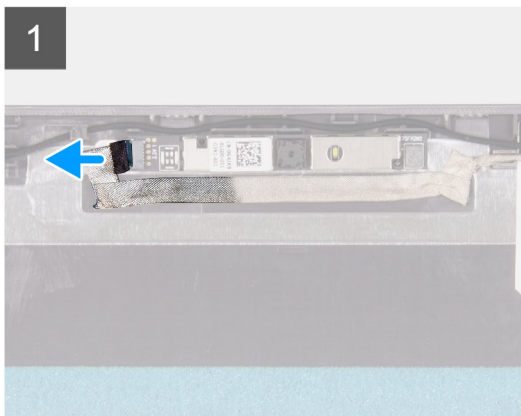
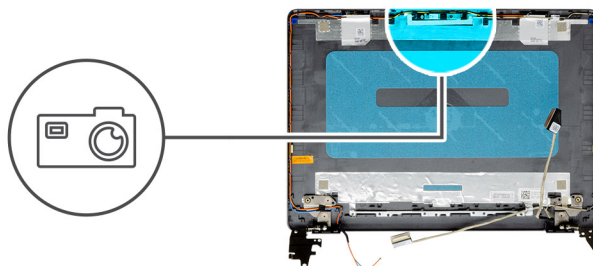

## Koraki

1. Kabel kamere odklopite od modula kamere.
2. S plastičnim peresom kamero nežno dvignite s sklopa hrbtnega pokrova zaslona in antene.

## Nameščanje kamere

### Zahteve

Če opravljate zamenjavo komponente, odstranite obstoječo komponento, preden začnete postopek namestitve nove.

### O tem opravi

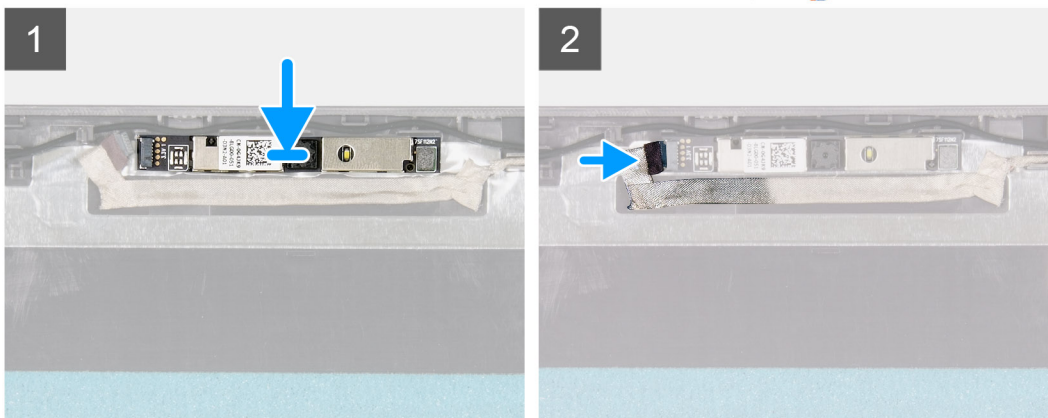
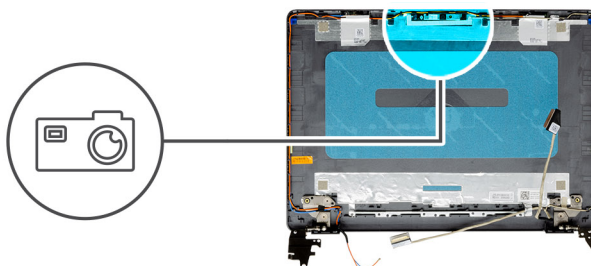

## Koraki

1. S pomočjo oznake za poravnavo prilepite modul kamere na sklop hrbtnega pokrova zaslona in antene.
2. Kabel kamere priklopite na modul kamere.

### Naslednji koraki

1. Namestite [ploščo zaslona](#).
2. Namestite [okvir zaslona](#).
3. Namestite [sklop zaslona](#).
4. Namestite [kartico WLAN](#).
5. Priključite [kabel baterije](#).
6. Namestite [pokrov osnovne plošče](#).
7. Namestite [kartico SD](#).
8. Upoštevajte navodila v razdelku [Ko končate delo v notranjosti računalnika](#).

# Hrbtni pokrov zaslona in sklop antene

## Odstranjevanje hrbtnega pokrova zaslona

### Zahteve

1. Upoštevajte navodila v razdelku [Preden začnete delo v notranjosti računalnika](#).
2. Odstranite [kartico SD](#).
3. Odstranite [pokrov osnovne plošče](#).
4. Izključite [kabel baterije](#).
5. Odstranite [kartico WLAN](#).
6. Odstranite [sklop zaslona](#).
7. Odstranite [okvir zaslona](#).
8. Odstranite [ploščo zaslona](#).
9. Odstranite [kadero](#).

### O tem opravilu

Po opravljenem zgornjem postopku vam ostane hrbtni pokrov zaslona.

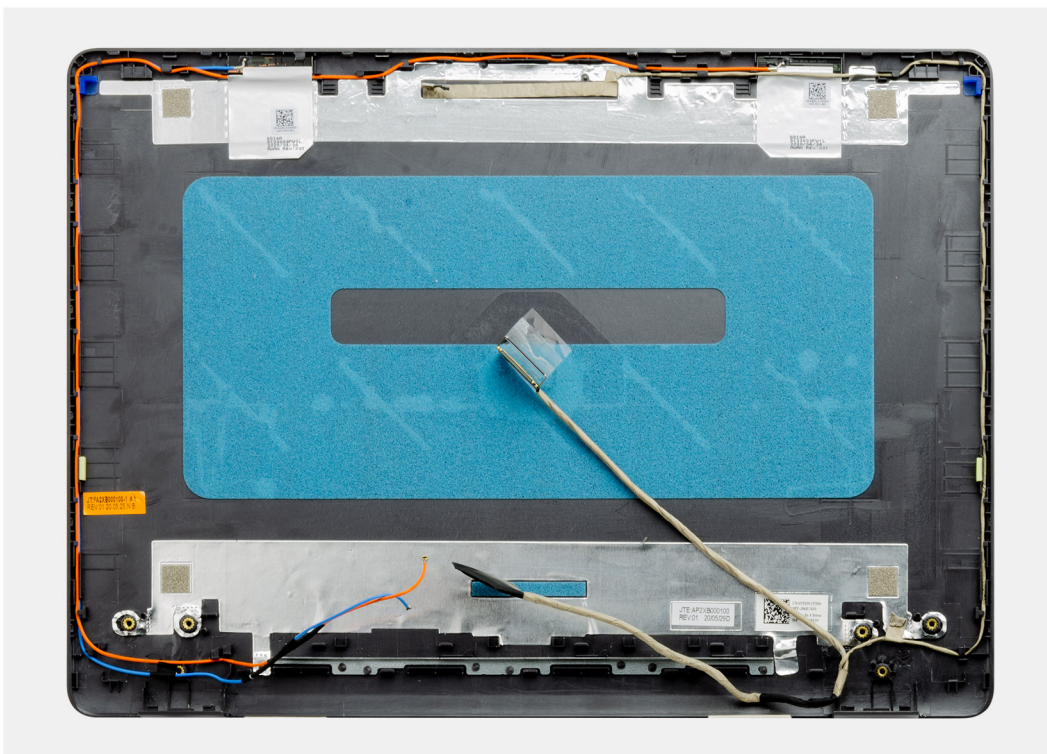

## Nameščanje hrbtnega pokrova zaslona

### O tem opravilu

Hrbtni pokrov zaslona postavite na čisto in ravno površino.

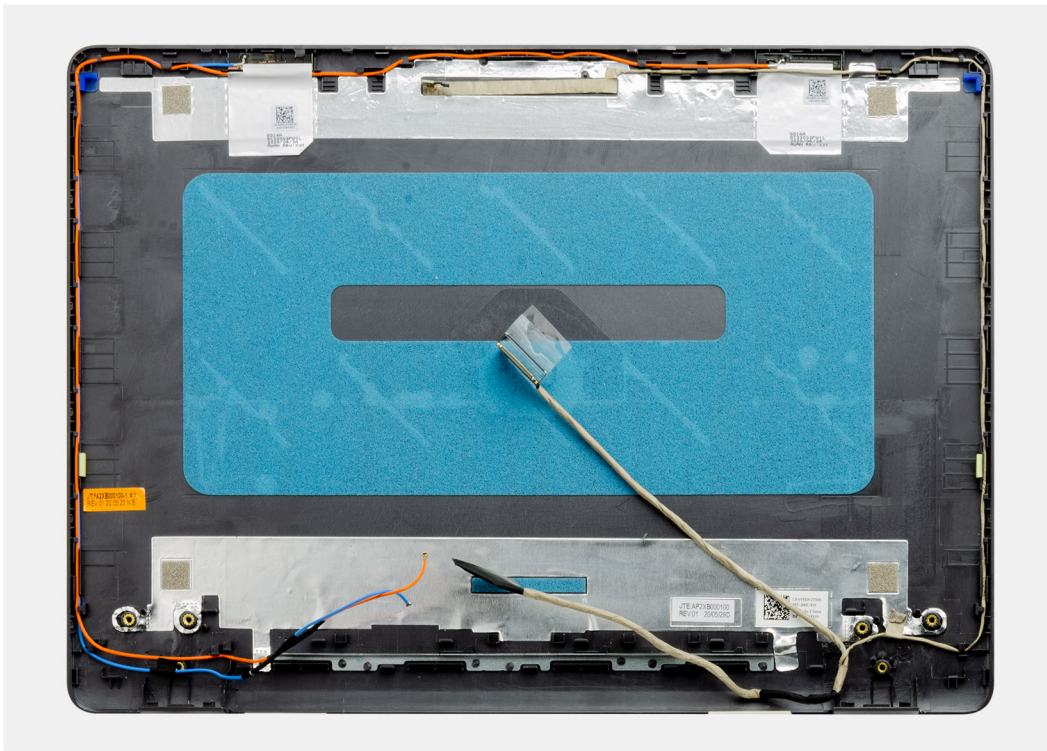

#### Naslednji koraki

1. Namestite [kamaro](#).
2. Namestite [ploščo zaslona](#).
3. Namestite [okvir zaslona](#).
4. Namestite [sklop zaslona](#).
5. Namestite [kartico WLAN](#).
6. Priključite [kabel baterije](#).
7. Namestite [pokrov osnovne plošče](#).
8. Namestite [kartico SD](#).
9. Upoštevajte navodila v razdelku [Ko končate delo v notranjosti računalnika](#).

## Gumb za vklop/izklop

### Odstranjevanje gumba za vklop

#### Zahteve

1. Upoštevajte navodila v razdelku [Preden začnete delo v notranjosti računalnika](#).
2. Odstranite [kartico SD](#).
3. Odstranite [pokrov osnovne plošče](#).
4. Izključite [kabel baterije](#).
5. Odstranite [ploščo V/I](#).

## O tem opravilu



2x  
M2x2

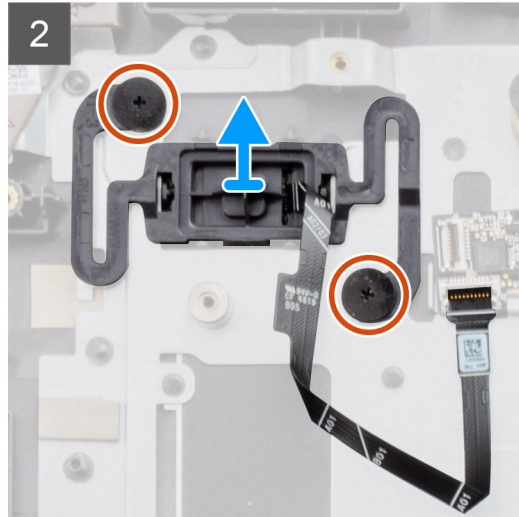
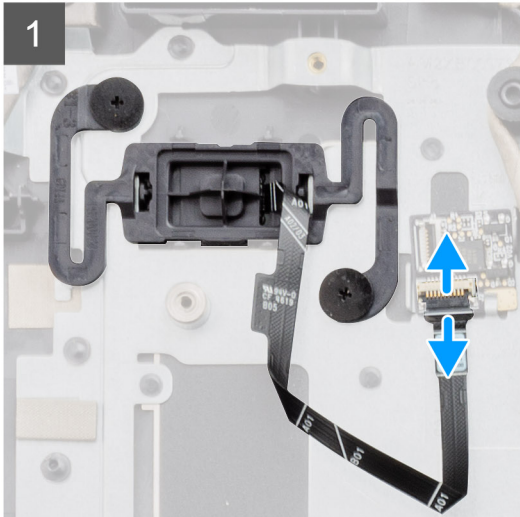
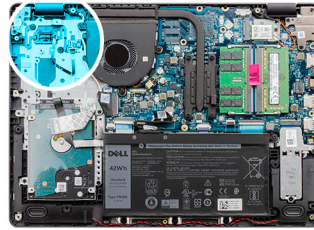

### Koraki

1. Odstranite vijaka (M2x2), s katerima je gumb za vklop pritrjen na naslon za dlani.
2. S sistemske plošče odklopite kabel gumba za vklop, nato odstranite gumb za vklop.

## Nameščanje gumba za vklop

### Zahteve

Če opravljate zamenjavo komponente, odstranite obstoječo komponento, preden začnete postopek namestitve nove.

## O tem opravilu



2x  
M2x2

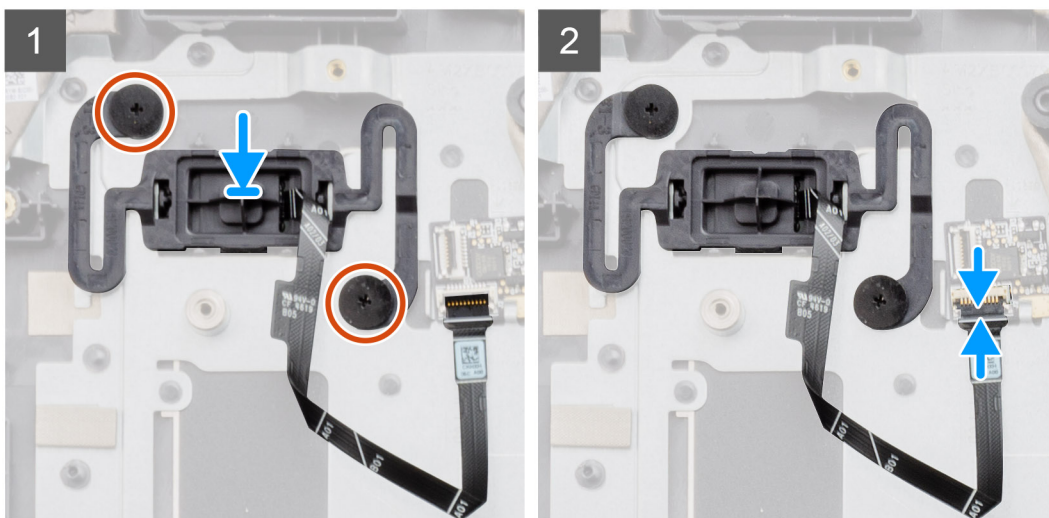
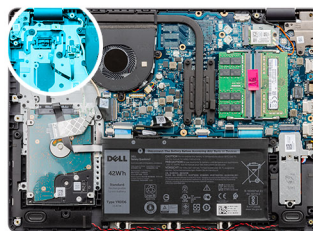

### Koraki

1. Ploščo gumba za vklop namestite v režo na naslonu za dlani.
2. Namestite vijaka (M2x2), da gumb za vklop pritrdite na naslon za dlani.
3. Kabel gumba za vklop priključite v priključek na sistemski plošči.

### Naslednji koraki

1. Namestite [ploščo V/I](#).
2. Priključite [kabel baterije](#).
3. Namestite [pokrov osnovne plošče](#).
4. Namestite [kartico SD](#).
5. Upoštevajte navodila v razdelku [Ko končate delo v notranjosti računalnika](#).

## Sistemska plošča

### Odstranjevanje sistemske plošče – zvok Realtek

#### Zahteve

1. Upoštevajte navodila v razdelku [Preden začnete delo v notranjosti računalnika](#).
2. Odstranite [kartico SD](#).
3. Odstranite [pokrov osnovne plošče](#).
4. Odstranite [baterijo](#).
5. Odstranite [kartico WLAN](#).
6. Odstranite [pogon SSD](#).
7. Odstranite [sklop trdega diska](#).
8. Odstranite [pomnilnik](#).
9. Odstranite [sistemski ventilator](#).

10. Odstranite hladilnik.

 **OPOMBA:** Sistemsko ploščo lahko odstranite skupaj s hladilnikom.

11. Odstranite sklop zaslona.

O tem opravilu

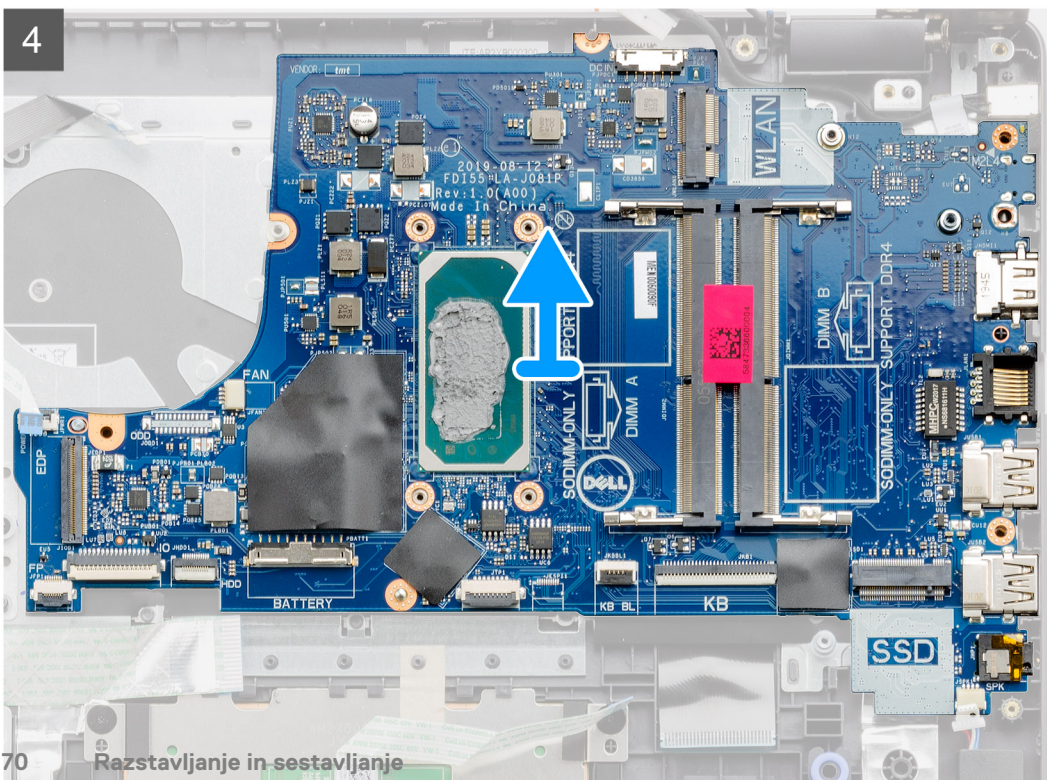
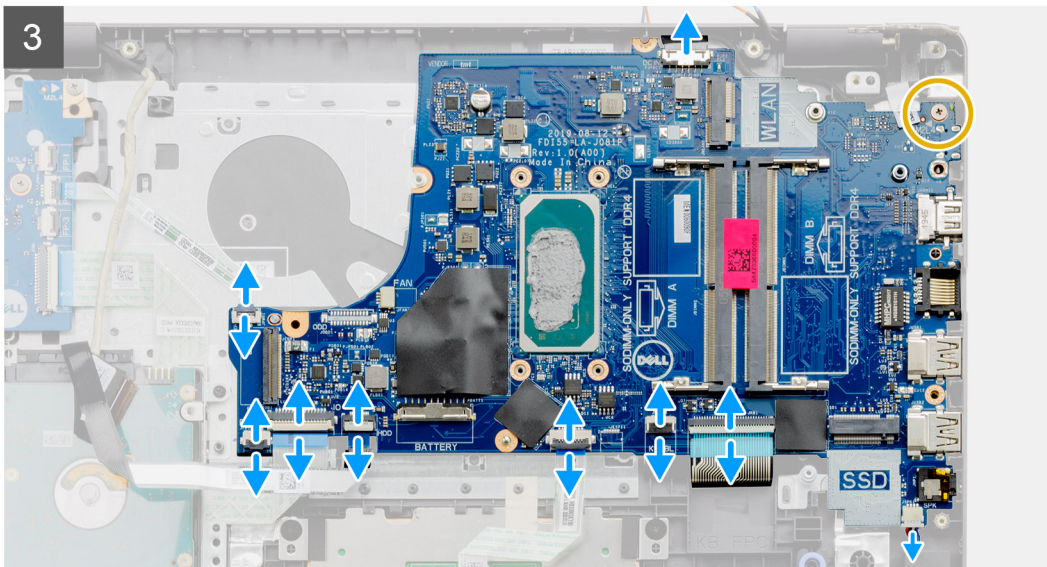
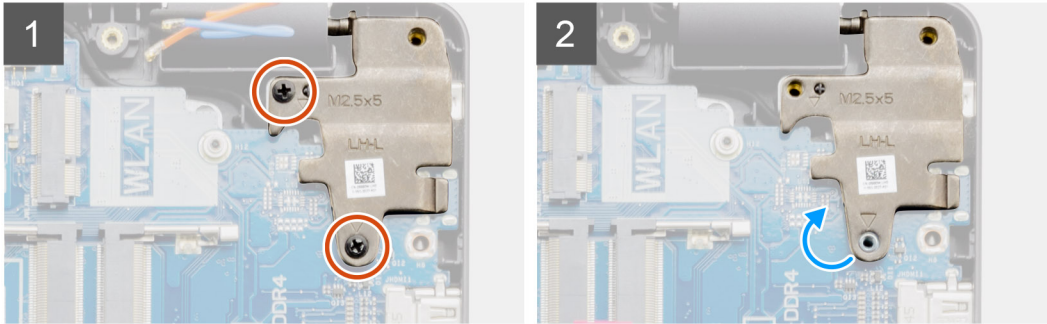
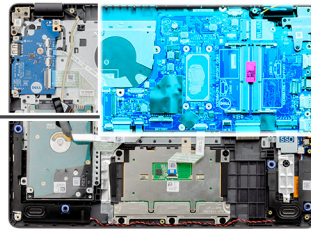

## Koraki

1. Z desnega tečaja odstranite vijaka (M2.5x5) in tečaj zapognite navzgor.
2. Iz sistemske plošče izključite te kable:
  - a. Kabel zvočnika
  - b. Kabel FFC za tipkovnico
  - c. Kabel vrat za napajalnik
  - d. Kabel FFC za osvetlitev tipkovnice
  - e. Kabel FFC sledilne ploščice
  - f. Kabel FFC za trdi disk
  - g. Kabel FFC za ploščo V/I
  - h. Kabel FFC za bralnik prstnih odtisov
  - i. Kabel FFC za povezavo gumba za vklop in sistemske plošče
3. Odstranite vijak (M2x4), s katerim je sistemska plošča pritrjena na naslon za dlani.
4. Sistemsko ploščo previdno dvignite z ohišja.

## Nameščanje sistemske plošče – zvok Realtek

### Zahteve

Če opravljate zamenjavo komponente, odstranite obstoječo komponento, preden začnete postopek namestitve nove.

### O tem opraviilu

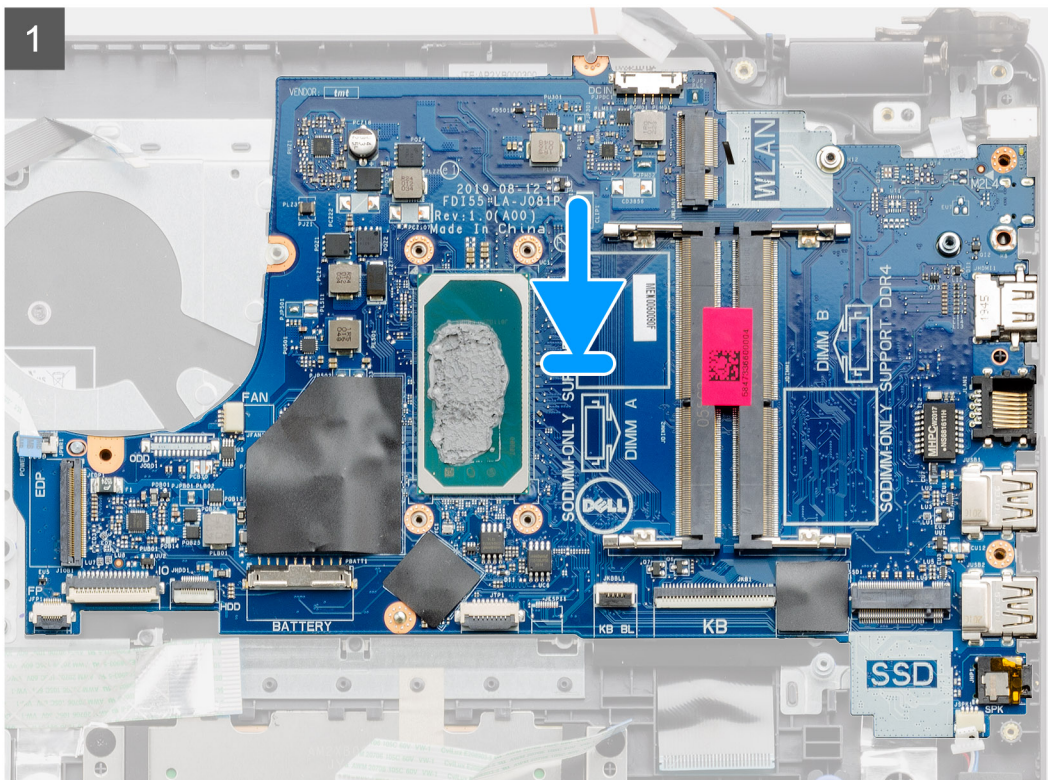
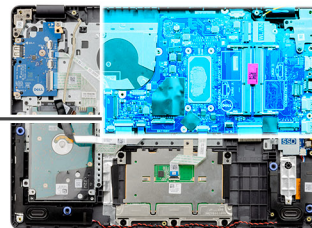

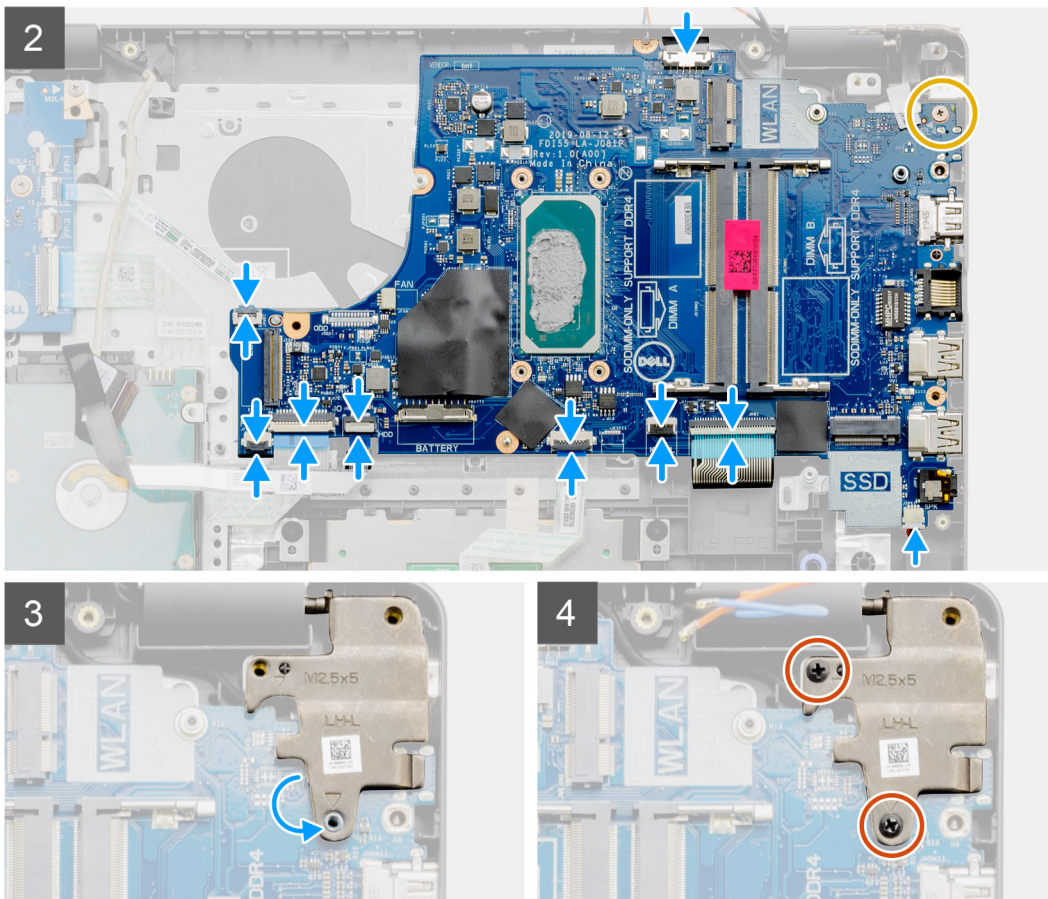

### Koraki

1. Poravnajte sistemsko ploščo in jo postavite na naslon za dlani.
2. Znova namestite vijak (M2x4), s katerim je sistemsko ploščo pritrjena na naslon za dlani.
3. Na sistemsko ploščo priključite te kable:
  - a. Kabel zvočnika
  - b. Kabel FFC za tipkovnico
  - c. Kabel FFC za osvetlitev tipkovnice
  - d. Kabel FFC sledilne ploščice
  - e. Kabel FFC za trdi disk
  - f. Kabel FFC za ploščo V/I
  - g. Kabel vrat za napajalnik
  - h. Kabel FFC za bralnik prstnih odtisov
  - i. Kabel FFC za povezavo gumba za vklop in sistemske ploščice
4. Desni tečaj zapognite nazaj in namestite vijaka (M2.5x5), da ga pritrдите na naslon za dlani.

### Naslednji koraki

1. Namestite [sklop zaslona](#).
2. Namestite [hladilnik](#).
3. Namestite [sistemski ventilator](#).
4. Namestite [pomnilnik](#).
5. Namestite [pogon SSD](#).
6. Namestite [kartico WLAN](#).
7. Namestite [baterijo](#).
8. Namestite [pokrov osnovne ploščice](#).
9. Namestite [kartico SD](#).
10. Upoštevajte navodila v razdelku [Ko končate delo v notranjosti računalnika](#).

# Odstranjevanje sistemske plošče – zvok Cirrus Logic

## Zahteve

1. Upoštevajte navodila v razdelku [Preden začnete delo v notranjosti računalnika](#).
2. Odstranite [kartico SD](#).
3. Odstranite [pokrov osnovne plošče](#).
4. Odstranite [baterijo](#).
5. Odstranite [kartico WLAN](#).
6. Odstranite [pogon SSD](#).
7. Odstranite [sklop trdega diska](#).
8. Odstranite [pomnilnik](#)
9. Odstranite [sistemski ventilator](#).
10. Odstranite [hladilnik](#).

 **OPOMBA:** Sistemsko ploščo lahko odstranite skupaj s hladilnikom.

11. Odstranite [sklop zaslona](#).

## O tem opravilu



2x  
M2x4

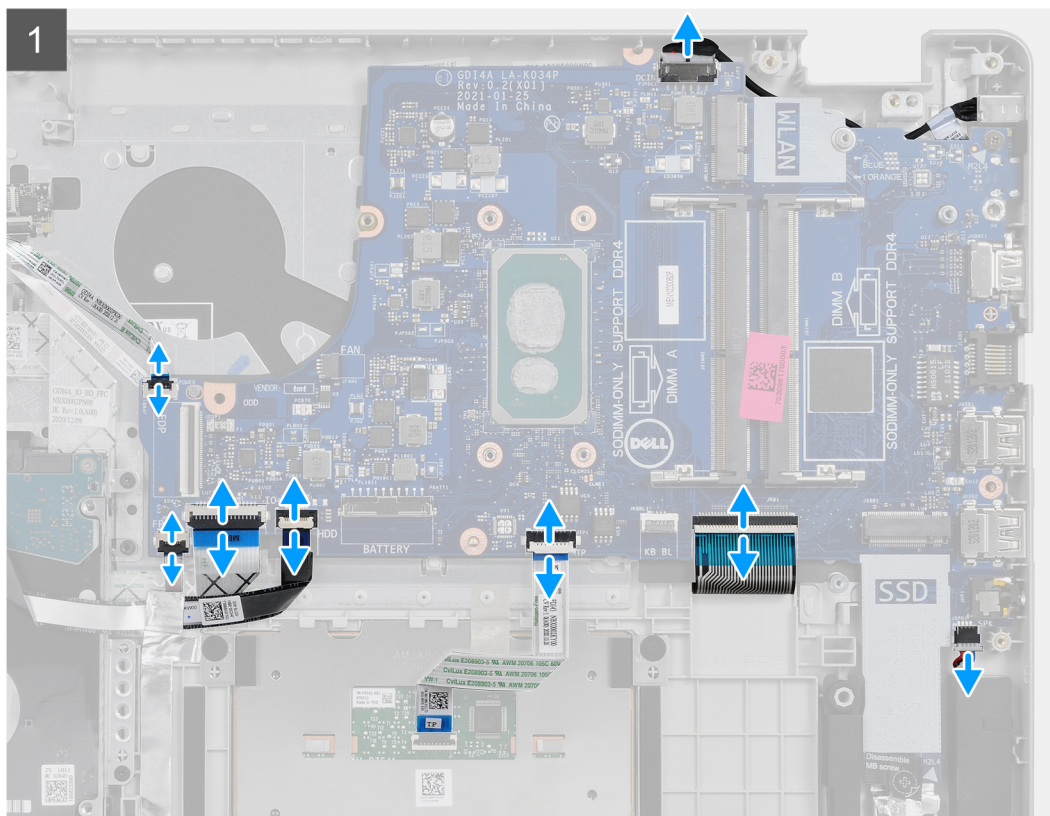
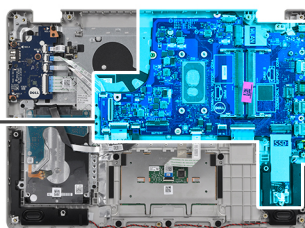

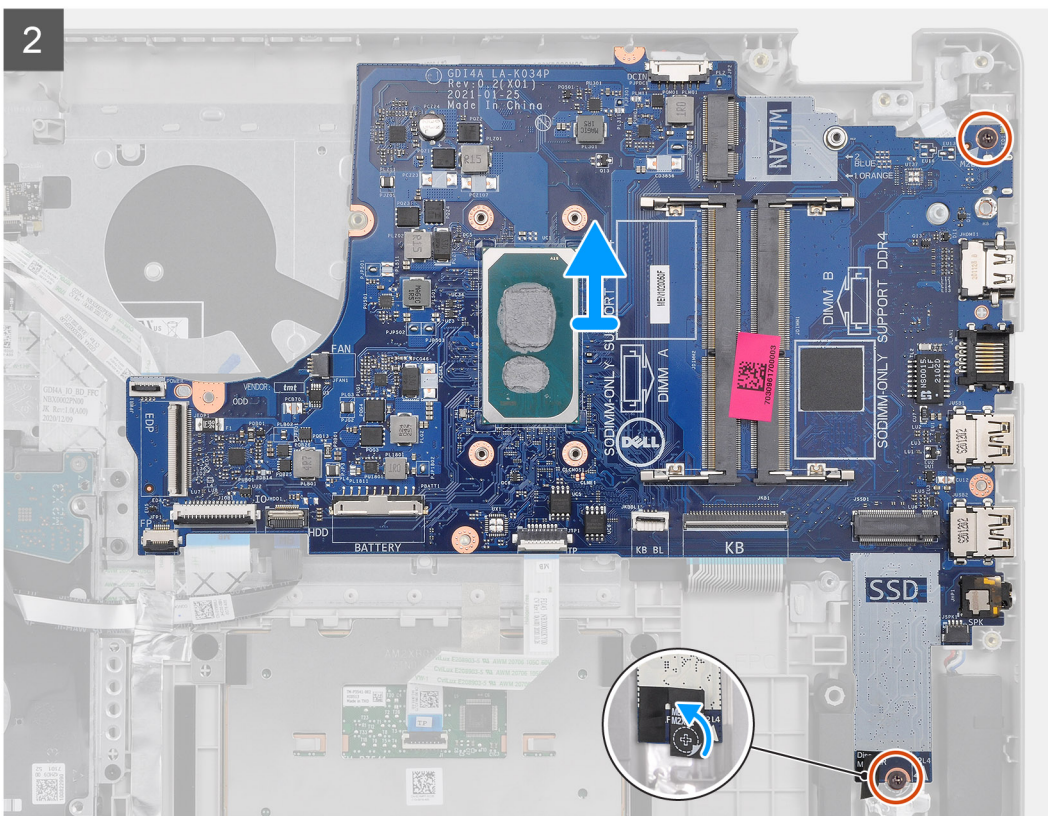

## Koraki

1. Iz sistemske plošče izključite te kable:
  - a. Kabel zvočnika
  - b. Kabel FFC za tipkovnico
  - c. Kabel vrat za napajalnik
  - d. Kabel FFC za osvetlitev tipkovnice
  - e. Kabel FFC sledilne ploščice
  - f. Kabel FFC za trdi disk
  - g. Kabel FFC za ploščo V/I
  - h. Kabel FFC za bralnik prstnih odtisov
  - i. Kabel FFC za povezavo gumba za vklop in sistemske plošče
2. Z odprtine za vijak odlepите trak Mylar.
3. Odstranite vijaka (M2x4), s katerima je sistemska ploščica pritrjena na naslon za dlani.
4. Sistemsko ploščico previdno dvignite z ohišja.

## Nameščanje sistemske plošče – zvok Cirrus Logic

### Zahteve

Če opravljate zamenjavo komponente, odstranite obstoječo komponento, preden začnete postopek namestitve nove.

## O tem opravilu

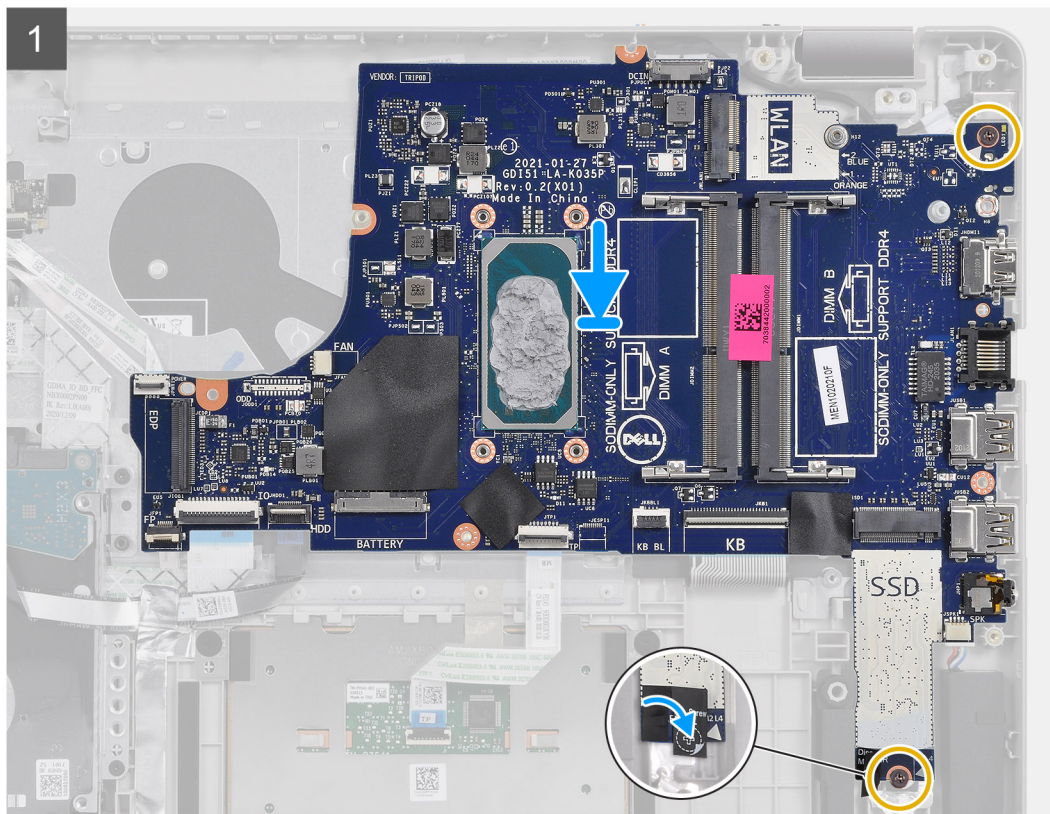
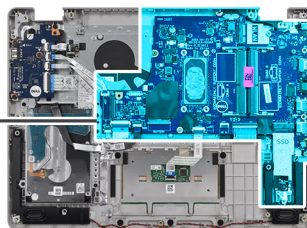
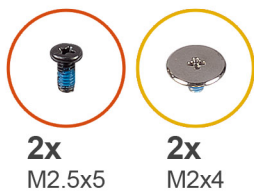

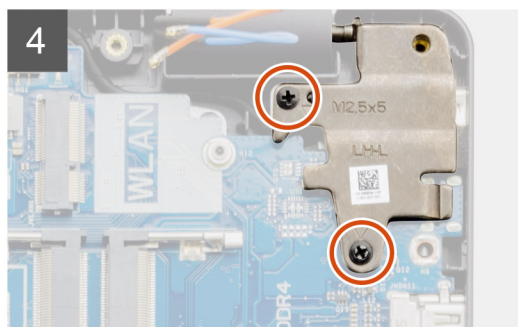
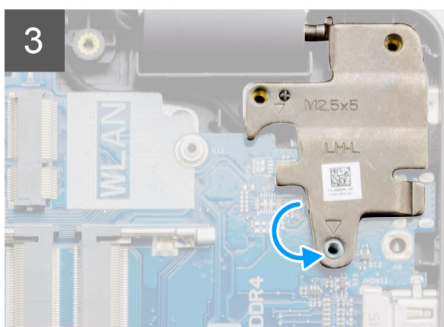
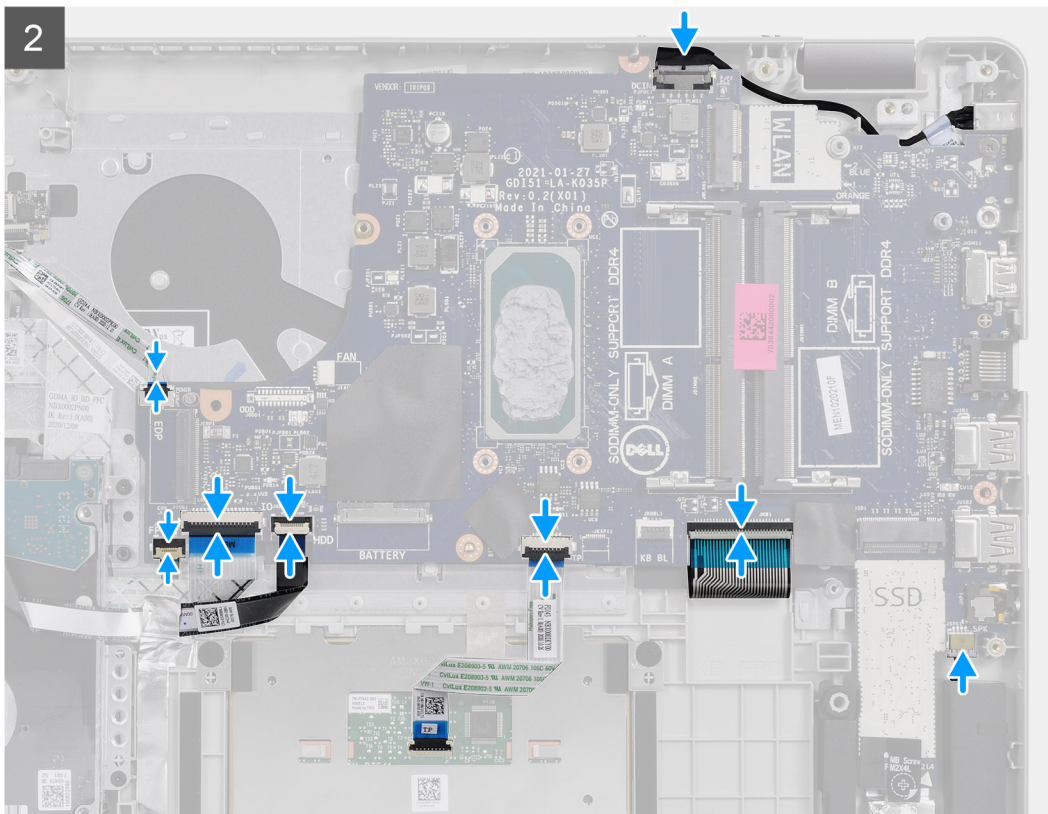

## Koraki

1. Poravnajte sistemsko ploščo in jo postavite na naslon za dlani.
2. Na odprtino za vijak znova prilepite trak Mylar.
3. Znova namestite vijaka (M2x4), s katerima je sistemsko ploščo pritrjena na naslon za dlani.
4. Na sistemsko ploščo priključite te kable:
  - a. Kabel zvočnika
  - b. Kabel FFC za tipkovnico
  - c. Kabel FFC za osvetlitev tipkovnice
  - d. Kabel FFC sledilne ploščice
  - e. Kabel FFC za trdi disk
  - f. Kabel FFC za ploščo V/I
  - g. Kabel vrat za napajalnik
  - h. Kabel FFC za bralnik prstnih odtisov
  - i. Kabel FFC za povezavo gumba za vklop in sistemske ploščice
5. Desni tečaj zapognite nazaj in namestite vijaka (M2.5x5), da ga pritrдите na naslon za dlani.

## Naslednji koraki

1. Namestite [sklop zaslona](#).
2. Namestite [hladilnik](#).

3. Namestite [sistemski ventilator](#).
4. Namestite [pomnilnik](#).
5. Namestite [pogon SSD](#).
6. Namestite [kartico WLAN](#).
7. Namestite [baterijo](#).
8. Namestite [pokrov osnovne plošče](#).
9. Namestite [kartico SD](#).
10. Upoštevajte navodila v razdelku [Ko končate delo v notranjosti računalnika](#).

## Vrata za napajalnik

### Odstranjevanje vrat za napajalnik

#### Zahteve

1. Upoštevajte navodila v razdelku [Preden začnete delo v notranjosti računalnika](#).
2. Odstranite [kartico SD](#).
3. Odstranite [pokrov osnovne plošče](#).
4. Izključite [kabel baterije](#).
5. Odstranite [kartico WLAN](#).
6. Odstranite [pogon SSD](#).
7. Odstranite [sistemski ventilator](#).
8. Odstranite [sklop zaslona](#).
9. Odstranite [sistemsko ploščo](#)

 **OPOMBA:** Sistemsko ploščo lahko odstranite skupaj s hladilnikom.

#### O tem opraviilu

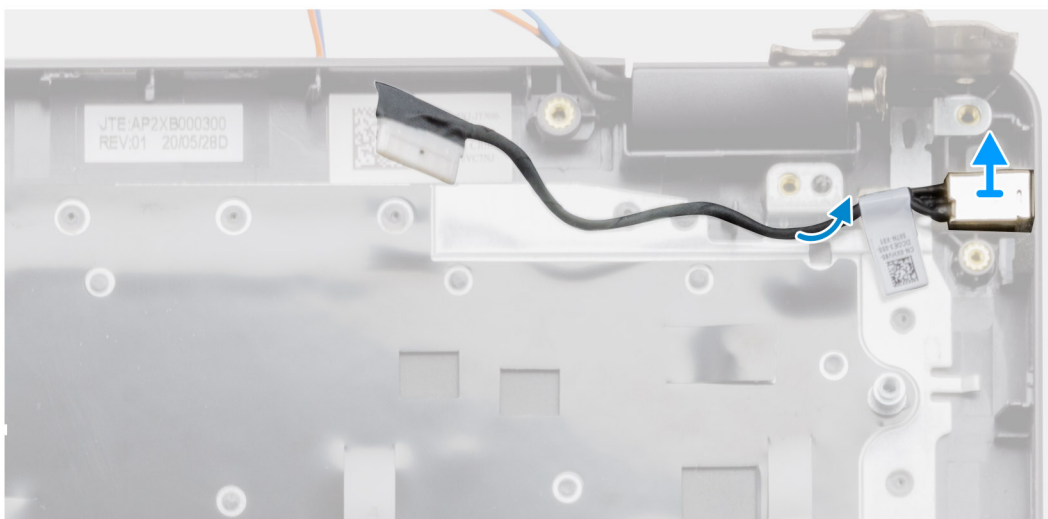
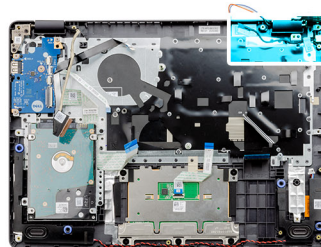

## Koraki

1. Odklopite modul vrat za napajalnik in ga odstranite s sistemske plošče.
2. Modul vrat za napajalnik odstranite iz sistema.

## Nameščanje vrat za napajalnik

### Zahteve

Če opravljate zamenjavo komponente, odstranite obstoječo komponento, preden začnete postopek namestitve nove.

### O tem opravi

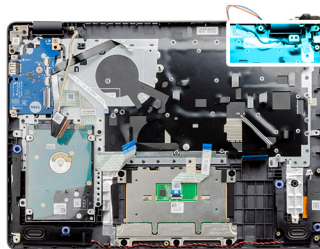

## Koraki

Modul vrat za napajalnik vstavite v namensko režo na naslonu za dlani.

### Naslednji koraki

1. Namestite [sistemsko ploščo](#).
2. Namestite [sklop zaslona](#).
3. Namestite [sistemski ventilator](#).
4. Namestite [pogon SSD](#).
5. Namestite [kartico WLAN](#).
6. Priključite [kabel baterije](#).
7. Namestite [pokrov osnovne plošče](#).
8. Namestite [kartico SD](#).
9. Upoštevajte navodila v razdelku [Ko končate delo v notranjosti računalnika](#).

# Sklop naslona za dlani in tipkovnice

## Odstranjevanje sklopa naslona za dlani in tipkovnice

### Zahteve

1. Upoštevajte navodila v razdelku [Preden začnete delo v notranjosti računalnika](#).
2. Odstranite [kartico SD](#).
3. Odstranite [pokrov osnovne plošče](#).
4. Odstranite [baterijo](#).
5. Odstranite [kartico WLAN](#).
6. Odstranite [pomnilnik](#).
7. Odstranite [sklop zaslona](#).
8. Odstranite [pogon SSD](#).
9. Odstranite [sklop trdega diska](#).
10. Odstranite [zvočnika](#).
11. Odstranite [gumbasto baterijo](#).
12. Odstranite [sistemski ventilator](#).
13. Odstranite [hladilnik](#).

**i OPOMBA:** Sistemsko ploščo lahko odstranite skupaj s hladilnikom.

14. Odstranite [ploščo V/I](#).
15. Odstranite [sledilno ploščico](#).
16. Odstranite [vrata za napajalnik](#).
17. Odstranite [sistemsko ploščo](#).

### O tem opravi

**i OPOMBA:** Sistemsko ploščo lahko odstranite in namestite skupaj s pritrjenim hladilnikom.

Ko opravite predhodni postopek, vam ostaneta sklop naslona za dlani in tipkovnice.

### Naslona za dlani za sisteme z zvokom Realtek:

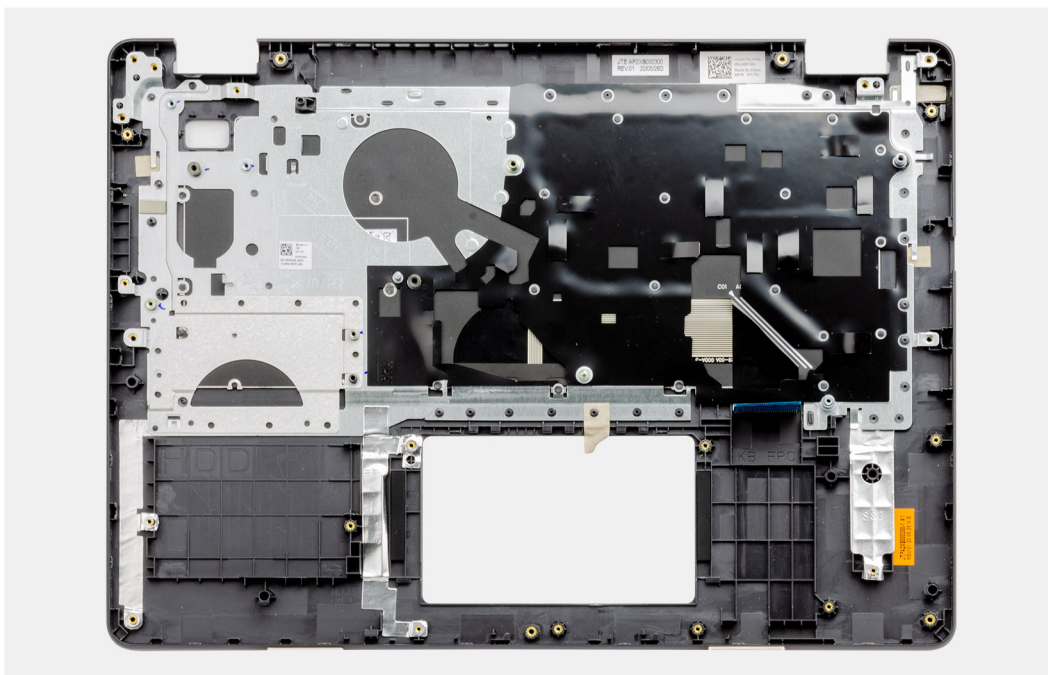

### Naslona za dlani za sisteme z zvokom Cirrus Logic:

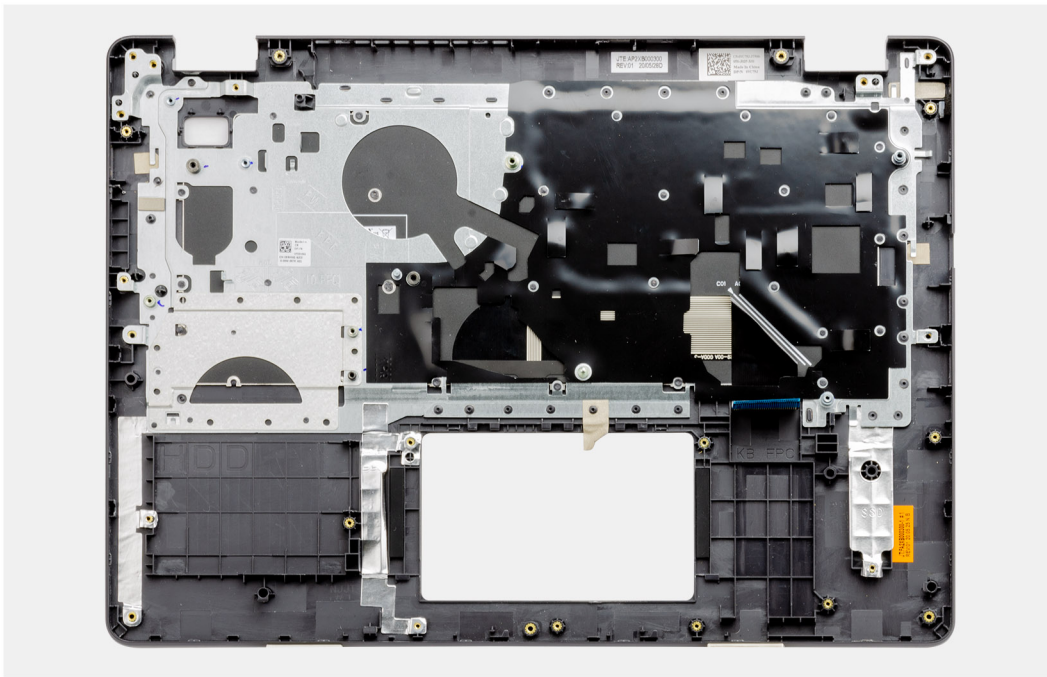

#### Naslednji koraki

1. Namestite [sistemsko ploščo](#).
2. Namestite [vrata za napajalnik](#).
3. Namestite [sledilno ploščico](#).
4. Namestite [ploščo V/I](#).
5. Namestite [hladilnik](#).
6. Namestite [sistemski ventilator](#).
7. Namestite [gumbasto baterijo](#).
8. Namestite [zvočnika](#).
9. Namestite [sklop trdega diska](#).
10. Namestite [pogon SSD](#).
11. Namestite [sklop zaslona](#).
12. Namestite [pomnilnik](#).
13. Namestite [kartico WLAN](#).
14. Namestite [baterijo](#).
15. Namestite [pokrov osnovne plošče](#).
16. Namestite [kartico SD](#).
17. Upoštevajte navodila v razdelku [Ko končate delo v notranjosti računalnika](#).

## Odpravljanje težav

### Teme:

- Obravnavanje nabreklih litij-ionskih baterij
- Iskanje servisne oznake ali kode za hitro servisiranje računalnika Dell
- SupportAssist | On-board Diagnostics
- Sistemske diagnostične lučke
- Ura za dejanski čas (ponastavitev ure za dejanski čas)
- Posodabljanje BIOS-a v sistemu Windows
- Posodabljanje BIOS-a prek pogona USB v sistemu Windows
- Možnosti medija za varnostno kopiranje in obnovitev
- Zagonski cikel Wi-Fi
- Odpravljanje nakopičene statične elektrike (strojna ponastavitev)

## Obravnavanje nabreklih litij-ionskih baterij

Dellovi prenosni računalniki tako kot večina prenosnih računalnikov uporabljajo litij-ionske baterije. Ena vrsta take baterije je litij-ionska polimerna baterija. V preteklih letih je priljubljenost litij-ionskih polimernih baterij narasla – zaradi želja strank po tanki obliki (zlasti pri novejših ultratankih prenosnih računalnikih) in dolgi življenjski dobi baterije so postale standard v elektronski industriji. S tehnologijo litij-ionskih polimernih baterij pa je neločljivo povezana možnost, da baterijske celice nabreknejo.

Nabrekla baterija lahko vpliva na delovanje prenosnega računalnika. Če želite preprečiti nadaljnje poškodbe ohišja naprave ali notranjih delov, ki bi povzročile okvaro, prenehajte uporabljati prenosni računalnik in ga izpraznite, tako da odklopite napajalnik na izmenični tok in pustite, da se baterija izprazni.

Nabreklih baterij ne smete uporabljati. Morate jih ustrezno zamenjati in zavreči. Priporočamo, da se za menjavo nabrekle baterije obrnete na službo za podporo za izdelke Dell v skladu s pogoji veljavne garancije ali pogodbe o storitvah, vključno z možnostmi za zamenjavo, ki jo opravi Dellov pooblaščen servisier.

Smernice glede ravnanja z nabrekli litij-ionskimi baterijami in njihove zamenjave:

- Pri delu z litij-ionskimi baterijami bodite posebej previdni.
- Preden baterijo odstranite iz sistema, jo izpraznite. Če želite izprazniti baterijo, iz sistema odklopite napajalnik na izmenični tok in ga uporabljajte samo z napajanjem z baterijo. Baterija je popolnoma izpraznjena, ko se sistem ob pritisku gumba za vklop ne vklopi več.
- Ne stiskajte je, ne prebadajte je z drugimi predmeti, varujte jo pred padci in poškodbami.
- Ne izpostavljajte je visokim temperaturam. Baterijskih sklopov in celic ne razstavljajte.
- Ne pritiskajte na površino baterije.
- Baterije ne upogibajte.
- Ne uporabljajte nobenega orodja, s katerim bi jo lahko privzdignili.
- Če baterija nabrekne in se zatakne v napravi, je ne poskušajte izvleči. Luknjanje, upogibanje ali stiskanje baterije je lahko nevarno.
- Poškodovane ali nabrekle baterije ne poskušajte znova vstaviti v prenosni računalnik.
- Zaradi skladnosti s predpisi glede transporta morate nabrekle baterije, za katere velja garancija, vrniti Dello v odobreni posodi za pošiljanje (ki jo zagotovi Dell). Nabrekle baterije, za katere garancija ne velja, morate zavreči v pooblaščenem centru za recikliranje. Za pomoč in dodatna navodila se obrnite na službo za podporo za izdelke Dell na <https://www.dell.com/support>.
- Z uporabo nezdružljive baterije ali baterije, ki ni Dellova, se poveča tveganje požara ali eksplozije. Baterijo zamenjajte samo z ustrezno Dellovo baterijo, ki je pripravljena za delo z računalnikom Dell. Z vašim računalnikom ne uporabljajte akumulatorja drugega računalnika. Vedno kupite originalne baterije na <https://www.dell.com> ali neposredno pri Dello.

Litij-ionske baterije lahko nabreknejo zaradi več razlogov, denimo starosti, števila ciklov polnjenja ali izpostavljenosti visoki temperaturi. Če potrebujete več informacij glede izboljšanja delovanja in življenjske dobe baterije prenosnega računalnika ter če želite zmanjšati možnost, da pride do te težave, preberite [Baterija prenosnega računalnika Dell – pogosta vprašanja](#).

# Iskanje servisne oznake ali kode za hitro servisiranje računalnika Dell

Vaš računalnik Dell je mogoče enolično prepoznati po servisni oznaki ali kodi za hitro servisiranje. Če si želite ogledati pomembne vire o podpori za svoj računalnik Dell, vam priporočamo, da servisno oznako ali kodo za hitro servisiranje vnesete v ustrezno polje na spletnem mestu [www.dell.com/support](http://www.dell.com/support).

Več informacij o iskanju servisne oznake vašega računalnika je v poglavju [Iskanje servisne oznake prenosnega računalnika Dell](#).

## SupportAssist | On-board Diagnostics

### O tem opravilu

Orodje za diagnostiko vgrajenih komponent SupportAssist | On-board Diagnostics izvede celovit pregled strojne opreme.

Gre za novo orodje za diagnostiko vgrajenih komponent, ki je nadomestilo diagnostično orodje ePSA 3.0. Orodje ima jasen in sodoben uporabniški vmesnik ter zagotavlja hitrejše preskušanje in preprostejše sporočanje.

Orodje SupportAssist | On-board Diagnostics se zažene na enega od teh načinov:

- Pritisnite F12, da odprete enkratni zagonski meni, in izberite možnost Diagnostics (Diagnostika), da zaženete diagnostični preskus, ALI pritisnite Fn + tipko za vklop.
- Preskus POST ob zagonu BIOS-a zazna okvaro ali napako strojne opreme in zažene diagnostični preskus.

Orodje SupportAssist | On-board Diagnostics je vdelano v BIOS in se zažene znotraj BIOS-a. Vdelana diagnostika sistema vam ponuja nabor možnosti za določene naprave ali skupine naprav, ki omogočajo, da:

- zaženete preskuse v načinu Quick Test Mode (Način hitrega preskusa) ali Advanced Test Mode (Način naprednega preskusa),
- zaženete temeljite preskuse, s katerimi lahko uvedete dodatne možnosti preskusov za dodatne informacije o okvarjenih napravah,
- zaženete preskuse v načinu Automatic Mode (Samodejni način) ali Interactive Test Mode (Način interaktivnega preskusa),
- zaženete interaktivne preskuse z zaslonom LCD in tipkovnico,
- prikažete ali shranite rezultate preskusov,
- si ogledate sporočila o stanju, ki kažejo, ali so bili preskusi uspešno dokončani;
- si ogledate sporočila o napakah, ki kažejo, ali je med preskusom prišlo do težav.

 **OPOMBA:** Nekateri preskusi za določene naprave terjajo sodelovanje uporabnika. Med izvajanjem diagnostičnih preskusov bodite prisotni ob računalniškem terminalu.

Za več informacij glejte [Preverjanje delovanja sistema pred zagonom z orodjem SupportAssist](#).

## Sistemske diagnostične lučke

### Lučka stanja napajanja in baterije

Prikazuje stanje napajanja in napolnjenosti baterije.

**Bela** – napajalnik je priključen in baterija je napolnjena več kot 5 %.

**Oranžna** – računalnik se napaja prek baterije, napolnjenost baterije pa je manj kot 5 %.

### Izklopljeno

- Napajalnik je priključen in baterija je popolnoma napolnjena.
- Računalnik se napaja prek baterije, napolnjenost baterije pa je večja od 5 %.
- Računalnik je v stanju pripravljenosti, mirovanja ali pa je izklopljen.

Lučka stanja napajanja in napolnjenosti baterije utripa rumeno in pojavljajo se kode piskov, ki nakazujejo napake.

Lučka stanja napajanja in napolnjenosti baterije na primer dvakrat utripne oranžno, preneha svetiti ter nato trikrat utripne belo in znova preneha svetiti. Ta vzorec z 2 in nato 3 utripi se nadaljuje, dokler se računalnik ne izklopi, kar pomeni, da ni bil zaznan noben pomnilnik ali RAM.

V spodnji razpredelnici so prikazani različni vzorci lučke stanja napajanja in napolnjenosti baterije ter z njimi povezane težave.

**Tabela 4. Kode lučk LED**

<b>Diagnostika kod lučk</b>	<b>Opis težave</b>	<b>Priporočene rešitve</b>
<b>1,1</b>	Napaka zaznavanja modula TPM	Ponovno namestite sistemsko ploščo.
<b>1,2</b>	Nepopravljiva napaka bliskovnega pomnilnika SPI	Ponovno namestite sistemsko ploščo.
<b>1,3</b>	Kratek stik na kablu tečaja povzroča napako OCP1	Preverite, ali je kabel zaslona (eDP) ustrezno nameščen oziroma, da ni stisnjen pri tečajih zaslona. Če težave ne odpravite, zamenjajte kabel zaslona (eDP) ali sklop zaslona (LCD).
<b>1,4</b>	Kratek stik na kablu tečaja povzroča napako OCP2	Preverite, ali je kabel zaslona (eDP) ustrezno nameščen oziroma, da ni stisnjen pri tečajih zaslona. Če težave ne odpravite, zamenjajte kabel zaslona (eDP) ali sklop zaslona (LCD).
<b>1,5</b>	EC ne more programirati postopka i-Fuse	Ponovno namestite sistemsko ploščo.
<b>1,6</b>	Generično splošno opozorilo za vse napake poteka nezanesljive kode EC	Odklopite vse vire napajanja (napajalnik, baterija, gumbasta baterija) ter pritisnite in pridržite gumb za vklop, da odstranite nakopičeno statično elektriko.
<b>2,1</b>	Napaka procesorja	Zaženite Intelova orodja za diagnostiko CPE-ja. Če problem ostaja, zamenjajte sistemsko ploščo.
<b>2,2</b>	Sistemska plošča: napaka BIOS-a ali ROM-a (bralnega pomnilnika)	Namestite najnovejšo različico BIOS-a. Če problem ostaja, zamenjajte sistemsko ploščo.
<b>2,3</b>	Pomnilnik ali RAM (bralno-pisalni pomnilnik) ni zaznan	Prepričajte se, da je pomnilniški modul pravilno nameščen. Če problem ostaja, ponovno namestite pomnilniški modul.
<b>2,4</b>	Napaka pomnilnika ali RAM-a (bralno-pisalnega pomnilnika)	Ponastavite pomnilniške module in zamenjajte njihove položaje v režah. Če problem ostaja, ponovno namestite pomnilniški modul.
<b>2,5</b>	Nameščen je neveljaven pomnilnik	Ponastavite pomnilniške module in zamenjajte njihove položaje v režah. Če problem ostaja, ponovno namestite pomnilniški modul.
<b>2,6</b>	Napaka sistemske plošče ali napaka nabora vezij	Namestite najnovejšo različico BIOS-a. Če problem ostaja, zamenjajte sistemsko ploščo.
<b>2,7</b>	Napaka zaslona LCD – sporočilo SBIOS-a	Če je mogoče, zamenjajte kabel zaslona (EDP), v nasprotnem primeru pa zamenjajte sklop zaslona (LCD).
<b>2,8</b>	Napaka zaslona LCD – napaka napajalnega vodila, ki jo zaznava EC	Ponovno namestite sistemsko ploščo.
<b>3,1</b>	Napaka gumbaste baterije	Ponastavite povezavo z baterijo za CMOS. Če težave ne odpravite, zamenjajte baterijo ure za dejanski čas (RTC).
<b>3,2</b>	Napaka na kartici PCI ali grafični kartici/vezju	Ponovno namestite sistemsko ploščo.
<b>3,3</b>	Posnetka za obnovitev ni mogoče najti	Namestite najnovejšo različico BIOS-a. Če problem ostaja, zamenjajte sistemsko ploščo.
<b>3,4</b>	Posnetek za obnovitev je najden, vendar je neveljaven.	Namestite najnovejšo različico BIOS-a. Če problem ostaja, zamenjajte sistemsko ploščo.
<b>3,5</b>	Napaka napajalnega vodila	EC je naletel na napako pri razvrščanju porabe. Če problem ostaja, zamenjajte sistemsko ploščo.
<b>3,6</b>	Posodobitev sistemskega BIOS-a ni dokončana	SBIOS je zaznal napako pri posodobitvi. Če problem ostaja, zamenjajte sistemsko ploščo.
<b>3,7</b>	Napaka vmesnika Management Engine (ME)	Časovna omejitev čakanja v mehanizmu za upravljanje (ME), da odgovori na sporočilo HECI. Če problem ostaja, zamenjajte sistemsko ploščo.

**Lučka stanja kamere:** nakazuje, če je kamera v uporabi.

- Sveti belo – kamera je v uporabi.
- Ne sveti – kamera ni v uporabi.

**Lučka stanja funkcije Caps Lock:** nakazuje, če je funkcija Caps Lock omogočena ali onemogočena.

- Sveti belo – funkcija Caps Lock je omogočena.
- Ne sveti – funkcija Caps Lock je onemogočena.

## Ura za dejanski čas (ponastavitev ure za dejanski čas)

Funkcija »Real Time Clock (RTC) reset« (Ponastavitev ure za dejanski čas (RTC)) vam ali serviserju omogoča obnovitev sistemov Dell Latitude iz stanj No POST/No Power/No Boot (Brez samopreizkusa ob zagonu/izklopljen/brez zagona). Podedovani mostiček, ki omogoča ponastavitev ure za dejanski čas, v teh modelih ni več uporabljen.

Ponastavitev ure za dejanski čas izvedite tako, da je sistem izklopljen in priključen na napajalnik. Pritisnite gumb za vklop in ga držite trideset (30) sekund. Ponastavitev ure realnega časa v sistemu se izvede, ko izpustite gumb za vklop.

## Posodabljanje BIOS-a v sistemu Windows

### Koraki

1. Obiščite spletno mesto [www.dell.com/support](http://www.dell.com/support).
2. Kliknite **Product support (Podpora za izdelek)**. V polje **Search support (Iskanje podpore)** vnesite servisno oznako svojega računalnika in kliknite **Search (Iskanje)**.  
 **OPOMBA:** Če nimate servisne oznake, uporabite funkcijo SupportAssist za samodejno prepoznavo računalnika. Uporabite lahko tudi ID izdelka ali ročno poiščete model računalnika.
3. Kliknite **Drivers & Downloads (Gonilniki in prenosi)**. Razširite razdelek **Find drivers (Poišči gonilnike)**.
4. Izberite operacijski sistem, nameščen v računalniku.
5. Na spustnem seznamu **Category (Kategorija)** izberite **BIOS**.
6. Izberite najnovejšo različico BIOS-a in kliknite **Download (Prenos)**, da prenesete datoteko za BIOS za računalnik.
7. Po končanem prenosu prebrskajte mapo, v katero ste shranili datoteko za posodobitev BIOS-a.
8. Dvokliknite ikono datoteke za posodobitev BIOS-a in upoštevajte navodila na zaslonu.  
Če želite več informacij, preberite članek [000124211](#) v zbirki znanja na naslovu [www.dell.com/support](http://www.dell.com/support).

## Posodabljanje BIOS-a prek pogona USB v sistemu Windows

### Koraki

1. Uporabite postopek od 1. do 6. koraka v razdelku [Posodabljanje BIOS-a v sistemu Windows](#), če želite prenesti nastavitveno datoteko z najnovejšo različico BIOS-a.
2. Ustvarite zagonski pogon USB. Če želite več informacij, preberite članek [000145519](#) v zbirki znanja na naslovu [www.dell.com/support](http://www.dell.com/support).
3. Namestitveno datoteko za BIOS kopirajte na zagonski pogon USB.
4. Zagonski pogon USB priključite na računalnik, ki mu je treba posodobiti BIOS.
5. Znova zaženite računalnik in pritisnite **F12**.
6. V **enkratnem zagonskem meniju** izberite pogon USB.
7. Vnesite ime namestitvene datoteke za BIOS in pritisnite **Enter**.  
Prikazal se bo **pripomoček za posodobitev BIOS-a**.
8. Upoštevajte navodila na zaslonu in dokončajte posodobitev BIOS-a.

# Možnosti medija za varnostno kopiranje in obnovitev

Dell priporoča, da ustvarite pogon za obnovitev, s katerim boste lahko odpravili morebitne težave s sistemom Windows. Dell predlaga več možnosti za obnovitev operacijskega sistema Windows v računalniku Dell. Če želite več informacij, glejte [Dellove možnosti medija za varnostno kopiranje in obnovitev v sistemu Windows](#).

## Zagonski cikel Wi-Fi

### O tem opravilu

Če z računalnikom ne morete dostopati do interneta zaradi težav z brezžično povezavo, morate opraviti zagonski cikel Wi-Fi. Spodaj je opisan postopek za zagonski cikel Wi-Fi:

 **OPOMBA:** Nekateri internetni ponudniki omogočajo kombinirano napravo modema/usmerjevalnika.

### Koraki

1. Izklopite računalnik.
2. Izklopite modem.
3. Izklopite brezžični usmerjevalnik.
4. Počakajte 30 sekund.
5. Vključite brezžični usmerjevalnik.
6. Vključite modem.
7. Vključite računalnik.

## Odpravljanje nakopičene statične elektrike (strojna ponastavitev)

### O tem opravilu

Nakopičena statična elektrika ostane v računalniku tudi po izklopu in odstranitvi baterije.

Zaradi lastne varnosti in zaradi zaščite občutljivih elektronskih komponent v računalniku morate odpraviti nakopičeno statično elektriko, preden iz računalnika odstranite katero koli komponento (oziroma jo zamenjate).

Odpravljanje nakopičene statične elektrike (ki mu pravimo tudi »strojna ponastavitev«) je tudi običajen postopek odpravljanja težav, če se računalnik ne vklopi oziroma ne zažene operacijskega sistema.

### Če želite odpraviti nakopičeno statično elektriko (izvesti strojno ponastavitev)

### Koraki

1. Izklopite računalnik.
2. Iz računalnika izključite napajalnik.
3. Odstranite pokrov osnovne plošče.
4. Odstranite baterijo.
5. Pritisnite gumb za vklop in ga držite 20 sekund, da odpravite statično elektriko.
6. Namestite baterijo.
7. Namestite pokrov osnovne plošče.
8. V računalnik priključite napajalnik.
9. Vključite računalnik.



 **OPOMBA:** Za več informacij o strojni posodobitvi preberite članek [000130881](#) v zbirki znanja na naslovu [www.dell.com/support](http://www.dell.com/support).

## Iskanje pomoči in stik z družbo Dell

### Viri samopomoči

Informacije ter pomoč v zvezi z izdelki in storitvami Dell so na voljo v teh virih samopomoči:

**Tabela 5. Viri samopomoči**

Viri samopomoči	Lokacija virov
Informacije o izdelkih in storitvah Dell	<a href="http://www.dell.com">www.dell.com</a>
Moj Dell	
Nasveti	
Stik s podporo	V iskalno polje sistema Windows vnesite <code>Contact Support</code> in pritisnite Enter.
Spletna pomoč za operacijski sistem	<a href="http://www.dell.com/support/windows">www.dell.com/support/windows</a> <a href="http://www.dell.com/support/linux">www.dell.com/support/linux</a>
Informacije o odpravljanju težav, uporabniški priročniki, navodila za namestitvev, tehnični podatki o izdelku, spletni dnevniki s tehnično pomočjo, gonilniki, posodobitve programske opreme in tako naprej	<a href="http://www.dell.com/support">www.dell.com/support</a> .
Dellovi članki zbirk znanja za pomoč pri odpravljanju težav.	<ol style="list-style-type: none"> <li>Pojdite na <a href="https://www.dell.com/support/home/?app=knowledgebase">https://www.dell.com/support/home/?app=knowledgebase</a>.</li> <li>Vnesite predmet ali ključno besedo v iskalno polje <b>Search (Išči)</b>.</li> <li>Kliknite <b>Search (Išči)</b> za prikaz sorodnih člankov.</li> </ol>
Preberite si naslednje informacije o izdelku: <ul style="list-style-type: none"> <li>Tehnični podatki o izdelku</li> <li>Operacijski sistem</li> <li>Nastavitvev in uporaba izdelka</li> <li>Varnostno kopiranje podatkov</li> <li>Odpravljanje težav in diagnostika</li> <li>Obnovitev sistema</li> <li>Informacije o BIOS-u</li> </ul>	<p>Glejte <i>Jaz in moj Dell</i> na spletni strani <a href="http://www.dell.com/support/manuals">www.dell.com/support/manuals</a>.</p> <p>Če želite poiskati podatke <i>Me and My Dell (Jaz in moj računalnik Dell)</i> za svoj izdelek, lahko izdelek prepoznate tako:</p> <ul style="list-style-type: none"> <li>Izberite <b>Detect Product (Zaznaj izdelek)</b>.</li> <li>Izberite svoj izdelek v spustnem meniju <b>View Products (Prikaz izdelkov)</b>.</li> <li>Vnesite <b>Service Tag number (Servisna oznaka izdelka)</b> ali <b>Product ID (ID izdelka)</b> v iskalno vrstico.</li> </ul>

### vzpostavljanje stika z družbo Dell

Če želite vzpostaviti stik z družbo Dell za prodajo, tehnično podporo ali podporo uporabnikom, obiščite [www.dell.com/contactdell](http://www.dell.com/contactdell).

 **OPOMBA:** Razpoložljivost je odvisna od države in izdelka, nekatere storitve pa morda niso na voljo v vaši državi.

 **OPOMBA:** Če povezava z internetom ni na voljo, lahko podatke za stik najdete na računu o nakupu, embalaži, blagajniškemu izpisku ali katalogu izdelkov Dell.