

Vostro 5301

Servis El Kitabı



Notlar, dikkat edilecek noktalar ve uyarılar

 **NOT:** NOT, ürününüzü daha iyi kullanmanıza yardımcı olacak önemli bilgiler sağlar.

 **DİKKAT:** DİKKAT, donanım hasarı veya veri kaybı olasılığını gösterir ve sorunu nasıl önleyeceğinizi bildirir.

 **UYARI:** UYARI, mülk hasarı, kişisel yaralanma veya ölüm potansiyeline işaret eder.

Notlar, dikkat edilecek noktalar ve uyarılar

 **NOT:** NOT, ürününüzü daha iyi kullanmanıza yardımcı olacak önemli bilgiler sağlar.

 **DİKKAT:** DİKKAT, donanım hasarı veya veri kaybı olasılığını gösterir ve sorunu nasıl önleyeceğinizi bildirir.

 **UYARI:** UYARI, mülk hasarı, kişisel yaralanma veya ölüm potansiyeline işaret eder.

Bölüm 1: Bilgisayarınızda Çalışma.....	6
Güvenlik talimatları.....	6
Bilgisayarınızın içinde çalışmadan önce.....	6
Güvenlik önlemleri.....	7
Elektrostatik boşalma - ESD koruması.....	7
ESD saha servis kiti.....	8
Bilgisayarınızın içinde çalıştıktan sonra.....	8
Bölüm 2: Vostro 5301 sisteminin başlıca bileşenleri.....	10
Bölüm 3: Sökme ve takma.....	12
Taban kapağı.....	12
Alt kapağın çıkarılması.....	12
Alt kapağı takma.....	12
Pil.....	13
Lityum-iyon pil önlemleri.....	13
3 hücreli pili çıkarma.....	13
3 hücreli pili takma.....	14
4 hücreli pili çıkarma.....	15
4 hücreli pili takma.....	16
Katı-hal sürücüsü.....	17
2230 katı hal sürücüyü çıkarma.....	17
2230 katı hal sürücüyü takma.....	18
2280 katı hal sürücüyü çıkarma.....	19
2280 katı hal sürücüyü takma.....	20
Düğme pil.....	21
Düğme pili çıkarma.....	21
Düğme pili takma.....	22
Fan.....	23
Fanı çıkarma.....	23
Fanı takma.....	24
Hoparlörler.....	25
Hoparlörleri çıkarma.....	25
Hoparlörleri takma.....	26
Ekran aksamı.....	27
Ekran aksamını çıkarma.....	27
Ekran aksamını takma.....	30
Dokunmatik yüzey.....	31
Dokunmatik pedi çıkarma.....	31
Dokunmatik yüzeyi takma.....	32
Isı emici.....	33
Isı emicisini çıkarma.....	33
Isı emicisini takma.....	34
Güç adaptörü bağlantı noktası.....	35

Güç adaptörü bağlantı noktasını çıkarma.....	35
Güç adaptörü bağlantı noktasını takma.....	36
G/Ç kartı.....	37
G/Ç kartını çıkarma.....	37
G/Ç Kartını Takma.....	38
Sistem kartı.....	38
Sistem kartını çıkarma.....	38
Sistem kartını takma.....	41
Avuç içi dayanağı ve klavye aksamı.....	43
Avuç içi dayanağı ve klavye aksamını çıkarma.....	43
Avuç içi dayanağı ve klavye aksamını takma.....	44
Parmak izi okuyuculu güç düğmesi.....	45
Parmak izi okuyuculu güç düğmesini çıkarma.....	45
Parmak izi okuyuculu güç düğmesini takma.....	46
Bölüm 4: Sorun Giderme.....	48
Şişmiş Lityum İyon pillerin taşınması.....	48
Dell SupportAssist Ön Yükleme Öncesi Sistem Performansı Denetimi Tanıları.....	48
SupportAssist Ön Yükleme Öncesi Sistem Performansı Denetimini Çalıştırma.....	49
Doğrulama Araçları.....	49
Gelişmiş Yükleme Öncesi Sistem Değerlendirmesi (ePSA) tanılamaları.....	55
SupportAssist tanılamalarını çalıştırma.....	55
Sistem tanılama ışıkları.....	56
Windows'da USB sürücüsü kullanarak BIOS'u güncelleme.....	57
Windows'da BIOS'u güncelleme.....	58
Yedekleme ortamı ve kurtarma seçenekleri.....	58
WiFi güç döngüsü.....	58
Artık gücü boşaltma (donanımdan sıfırlama yapma).....	59
Bölüm 5: Yardım alma ve Dell'e başvurma.....	60

Bilgisayarınızda Çalışma

Güvenlik talimatları

Önkoşullar

Bilgisayarınızı olası hasarlardan korumak ve kendi kişisel güvenliğinizi sağlamak için aşağıdaki güvenlik yönergelerine uyun. Aksi belirtilmedikçe, bu belgede verilen her yordamda aşağıdaki koşulların geçerli olduğu varsayılır:

- Bilgisayarınızla birlikte gelen güvenlik bilgilerini okudunuz.
- Çıkarma yordamı ters sırayla uygulanarak bir bileşen değiştirilebilir veya (ayrı satın alınmışsa) takılabilir.

Bu görev ile ilgili

NOT: Bilgisayarın kapağını veya panelleri açmadan önce, tüm güç kaynaklarının bağlantısını kesin. Bilgisayarın içinde çalışmayı tamamladıktan sonra, güç kaynağına bağlamadan önce tüm kapakları, panelleri ve vidaları yerlerine takın.

UYARI: Bilgisayarınızın içinde çalışmadan önce, bilgisayarınızla birlikte verilen güvenlik bilgilerini okuyun. En iyi güvenlik uygulamaları ile ilgili daha fazla bilgi için bkz. [Mevzuata Uygunluk Ana Sayfası](#)

DİKKAT: Birçok onarım, yalnızca yetkili servis teknisyeni tarafından yapılabilir. Yalnızca ürün belgelerinizde izin verilen ya da çevrimiçi veya telefon servisi ve destek ekibi tarafından yönlendirilen sorun giderme ve basit onarım işlemlerini yapmalısınız. Dell tarafından yetkilendirilmemiş servislerden kaynaklanan zararlar garantinizin kapsamında değildir. Ürünle birlikte gelen güvenlik talimatlarını okuyun ve uygulayın.

DİKKAT: Elektrostatik boşalmayı önlemek için bir bilek topraklama kayışı kullanarak ya da bilgisayarın arkasındaki konektör gibi boyanmamış metal yüzeylere sık sık dokunarak kendinizi topraklayın.

DİKKAT: Bileşenlere ve kartlara dikkatle muamele edin. Bir kartın üzerindeki bileşenlere veya kontaklara dokunmayın. Kartları kenarlarından veya metal montaj braketinden tutun. İşlemci gibi bileşenleri pimlerinden değil kenarlarından tutun.

DİKKAT: Bir kabloyu çıkardığınızda, konektörünü veya çekme tırnağını çekin. Bazı kablolarda kilitleme tırnağı olan konektörler bulunur; bu tür bir kabloyu çıkarıyorsanız kabloyu çıkarmadan önce kilitlemek tırnaklarına bastırın. Konektörleri ayırdığınızda, konektör pimlerinin eğilmesini önlemek için bunları eşit şekilde hizalanmış halde tutun. Ayrıca, bir kabloyu bağlamadan önce her iki konektörün de doğru biçimde yönlendirildiğinden ve hizalandığından emin olun.

NOT: Bilgisayarınızın ve belirli bileşenlerin rengi bu belgede gösterilenden farklı olabilir.

Bilgisayarınızın içinde çalışmadan önce

Bu görev ile ilgili

NOT: Sipariş ettiğiniz yapılandırmaya bağlı olarak bu belgedeki resimler sizin bilgisayarınızdan farklı olabilir.

Adımlar

1. Tüm açık dosyaları kaydedip kapatın ve tüm açık uygulamalardan çıkın.
2. Bilgisayarınızı kapatın. **Başlat** > **Güç** > **Kapat**'a tıklayın.

NOT: Farklı bir işletim sistemi kullanıyorsanız, kapatma ile ilgili talimatlar için, işletim sisteminizin dokümanlarına bakın.

3. Bilgisayarınızı ve tüm bağlı aygıtları elektrik prizlerinden çıkarın.
4. Klavye, fare ve monitör gibi bağlı olan tüm aygıtların ve çevre birimlerinin bilgisayarınızla bağlantısını kesin.

 **DİKKAT: Ağ kablosunu çıkarmak için, önce kabloyu bilgisayarınızdan ve ardından ağ aygıtından çıkarın.**

5. Bilgisayarınızda bulunan ortam kartlarını ve optik sürücülerini çıkarın.

Güvenlik önlemleri

Güvenlik önlemleri bölümü, herhangi bir sökme talimatını yerine getirmeden önce uygulanması gereken temel adımları anlatmaktadır.

Herhangi bir kurulum veya sökme ya da yeniden takma ile ilgili arıza/onarım prosedürü gerçekleştirmeden önce aşağıdaki güvenlik önlemlerine riayet edin:

- Sistemi ve bağlı tüm çevre birimlerini kapatın.
- Sistemi ve bağlı tüm çevre birimlerini AC gücünden ayırın.
- Tüm ağ kablolarını, telefon ve telekomünikasyon hatlarını sistemden çıkarın.
- Elektrostatik boşalma (ESD) hasarını önlemek için herhangi bir içinde çalışırken ESD saha servis kiti kullanın.
- Herhangi bir sistem bileşenini çıkardıktan sonra çıkarılan bileşeni dikkatli bir şekilde anti statik bir matın üzerine yerleştirin.
- Elektrik çarpması olasılığını azaltmak için iletken olmayan kauçuk tabanlı ayakkabılar giyin.

Bekleme gücü

Bekleme gücüne sahip Dell ürünlerinin kutusu açılmadan önce fişi çekilmelidir. Bekleme gücü olan sistemlere kapalıyken de güç verilir. Dahili güç, sistemin uzaktan açılmasını (LAN ile uyanma) ve uyku moduna alınmasını sağlar ve diğer gelişmiş güç yönetimi özelliklerine sahiptir.

Güç düğmesini fişten çekmek ve 15 saniye basılı tutmak, sistem kartındaki artık gücü boşaltır. çıkarın

Bağlama

Bağlama, iki veya daha fazla topraklama iletkenini aynı elektrik potansiyeline bağlamak için kullanılan bir yöntemdir. Bu bir saha servis elektrostatik boşalma (ESD) kiti kullanılarak yapılır. Bir bağlama teli bağlarken, çıplak metale bağladığınızdan ve asla boyalı veya metal olmayan bir yüzeye bağlamadığınızdan emin olun. Bilek kayışı cildinizle sağlam ve tam temas halinde olmalı ve kendinize ve ekipmana bağlamadan önce saat, bilezik veya yüzük gibi tüm takıları çıkardığınızdan emin olmalısınız.

Elektrostatik boşalma - ESD koruması

Özellikle genişletme kartları, işlemciler, bellek DIMM'leri ve sistem anakartları gibi hassas bileşenleri ele alırken ESD önemli bir sorundur. Çok ufak şarjlar devrelerde, kesintili sorunlar veya kısalmış ürün ömrü gibi, açık olmayan hasarlara neden olabilir. Sektör daha düşük güç gereksinimleri ve artan yoğunluk için baskı yaparken, ESD koruması artan bir sorundur.

En son Dell ürünlerinde kullanılan yarı iletkenlerin artan yoğunluğu nedeniyle, statik hasara olan hassasiyet önceki Dell ürünlerine göre daha fazladır. Bu nedenle, parçalar ele alınırken bazı önceden onaylanmış yöntemler artık uygulanmamaktadır.

Tanınmış iki ESD hasar tipi vardır: yıkıcı hasar ve kesintili arıza.

- **Yıkıcı:** Yıkıcı arızalar ESD ile ilgili arızaların yaklaşık yüzde 20'sini temsil eder. Hasar aygıt işlevselliğinin anında ve tümüyle kaybedilmesine neden olur. Büyük arızaya örnek olarak statik şok alan ve kaybolan veya anında eksik veya çalışmayan bellek için verilen bir bip kodu ile birlikte "POST Yok/Video Yok" semptomu üreten bir bellek DIMM'si verilebilir.
- **Kesintili:** Kesintili arızalar ESD ile ilgili arızaların yaklaşık yüzde 80'sini temsil eder. Kesintili arızaların yüksek sayısı, çoğu zaman hasar meydana geldiğinde hemen anlaşılmasını anlamına gelir. DIMM statik şok alır, ancak iz biraz zayıflamıştır ve hemen hasarla ilgili görünen belirtilen oluşturmaz. Zayıflayan izin erimesi haftalar veya aylar alır ve aynı süre içinde bellek bütünlüğünde bozulma, kesintili bellek hataları vb.'ye neden olabilir.

Anlaşılması ve giderilmesi daha zor olan hasar türü kesintili (örtülü veya "yürüeyebilen yaralı" adı da verilen) arızadır.

ESD hasarını önlemek için aşağıdaki adımları uygulayın:

- Uygun şekilde topraklanmış kablolu bir ESD bilek şeridi kullanın. Kablosuz anti-statik şeritlerin kullanılmasına artık izin verilmemektedir; bunlar yeterli koruma sağlamamaktadır. Parçaları tutmadan önce kasaya dokunulması ESD hasarına karşı hassasiyet artmış parçalarda yeterli ESD koruması sağlamaz.
- Statik elektriğe duyarlı tüm bileşenlerle, statik elektrik açısından güvenli bir yerde işlem yapın. Eğer mümkünse anti statik döşeme ve çalışma pedleri kullanın.

- Statik elektriğe duyarlı bileşeni kutusundan çıkarırken, bileşeni takmaya siz hazır oluncaya kadar, bileşeni anti statik ambalaj malzemesinden çıkarmayın. Anti-statik ambalajı ambalajından çıkarmadan önce, vücudunuzdaki statik elektriği boşaltın.
- Statik elektriğe duyarlı bir bileşeni taşımadan önce anti statik bir kap veya ambalaj içine yerleştirin.

ESD saha servis kiti

İzlenmeyen Saha Servis kiti en yaygın kullanılan servis kitidir. Her bir Saha Servis kiti üç ana bileşenden oluşur: anti statik mat, bilek kayışı ve bağlama teli.

ESD saha servis kiti bileşenleri

Bir ESD saha servis kitinin bileşenleri şunlardır:

- **Anti-statik Mat** – Anti-statik mat dağıtıcıdır ve servis prosedürleri sırasında parçalar matın üzerine yerleştirilebilir. Anti-statik bir mat kullanırken, bilek kayışınız tam oturmalı ve bağlama teli, mata ve üzerinde çalışılan sistemdeki herhangi bir çıplak metale bağlanmalıdır. Düzgün şekilde dağıtıldığında, servis parçaları ESD torbasından çıkarılabilir ve doğrudan matın üzerine konulabilir. ESD'ye duyarlı ürünler elinizde, ESD matında, sistemde veya bir çanta içinde olduğunda güvenlidir.
- **Bilek Kayışı ve Bağlama Teli:** Bilek kayışı ve bağlama teli, ESD matı gerekli değilse doğrudan bileğiniz ile çıplak metal arasında bağlanabilir veya matın üzerine geçici olarak yerleştirilen donanımı korumak için anti statik mata bağlanabilir. Bilek kayışı ve bağlama telinin cildiniz, ESD matı veya donanım arasındaki fiziksel bağlantısı bağlama olarak bilinir. Yalnızca bilek kayışı, mat ve bağlama teli içeren Saha Servis kitlerini kullanın. Asla kablosuz bilek kayışı takmayın. Bilek kayışının dahili tellerinin normal aşınma ve yıpranmadan kaynaklı hasarlara karşı eğilimli olduğunu ve kazara ESD donanımı hasarını önlemek için bilek kayışı test aygıtı kullanılarak düzenli olarak kontrol edilmesi gerektiğini unutmayın. Bilek kayışını ve bağlama telini haftada en az bir kez sınamanız önerilir.
- **ESD Bilek Kayışı Sınama Aygıtı:** ESD kayışının içindeki teller zaman içinde hasar görmeye eğilimlidir. İzlenmeyen bir kit kullanıldığında, her servis çağrısından önce kayışı düzenli olarak sınamak en iyi uygulamadır ve en azından haftada bir kez sınamanız önerilir. Bir bilek kayışı sınama aygıtı bu sınamayı yapmanın en iyi yoludur. Kendinize ait bir bilek kayışı sınama aygıtınız yoksa, kendilerinde olup olmadığını bölgesel ofisinize sorun. Sınamayı gerçekleştirmek için, bileğinize takılıken bilek kayışının bağlama telini sınama aygıtına takarak sınama düğmesine basın. Sınama başarılı olursa yeşil bir LED yanar; sınama başarısız olursa kırmızı bir LED yanar ve alarm çalar.
- **Yalıtkan Bileşenler** – Plastik ısı emicisi kasalar gibi ESD'ye karşı hassas aygıtların, yalıtkan ve genellikle yüksek düzeyde yüklü dahili parçalardan uzak tutulması kritik önem taşır.
- **Çalışma Ortamı:** ESD Saha Servis kitini dağıtmadan önce, durumu müşterinin bulunduğu yerde inceleyin. Örneğin, sunucu ortamı için kit dağıtımı bir masaüstü ya da taşınabilir ortam için kiti dağıtımından farklıdır. Sunucular, genellikle bir veri merkezindeki rafa takılmıştır; masaüstü veya taşınabilir bilgisayarlar genellikle ofis bölümleri veya bölmeleri üzerine yerleştirilmiştir. Her zaman dağınık olmayan ve ESD kitinin tamir edilecek sistem tipine uygun ek alan ile yerleştirilebilecek kadar büyük, geniş ve açık bir çalışma alanına sahip olun. Çalışma alanında ESD olayına neden olabilecek yalıtkanlar da bulunmamalıdır. Çalışma alanında, herhangi bir donanım bileşeni fiziksel olarak ele alınmadan önce, Strafor ve diğer plastikler gibi yalıtkanlar her zaman 30 santimetre uzağa konulmalıdır.
- **ESD Ambalajı:** ESD'ye karşı hassas aygıtların tümü statik olarak güvenli ambalajda gönderilmeli ve alınmalıdır. Metal, statik korumalı torbalar tercih edilir. Ancak, hasarlı parçayı her zaman yeni parçanın içinde geldiği aynı ESD torbası ve ambalajla geri gönderin. ESD torbası katlanmalı ve bantla kapatılmalı ve yeni parçanın içinde geldiği orijinal kutudaki köpük ambalaj malzemesi kullanılmalıdır. ESD'ye karşı hassas aygıtlar yalnızca ESD'ye karşı korumalı bir çalışma yüzeyinde çıkarılmalıdır ve yalnızca ambalajın içi korumalı olduğundan, parçalar yalnızca ESD torbasının üstüne konmamalıdır. Parçaları her zaman kendi elinizde, ESD matı üzerine, sisteme ya da anti statik torbaya yerleştirin.
- **Hassas Bileşenlerin Taşınması** – Yedek parçalar veya Dell'e iade edilecek parçalar gibi ESD'ye karşı hassas parçalar taşınırken bu parçaların güvenli taşıma için anti-statik çantalara konması kritik önem taşır.

ESD koruması özeti

Tüm saha servis teknisyenlerinin, Dell ürünlerine bakım yaparken her zaman geleneksel kablolu ESD topraklama bilekliği ve koruyucu anti-statik mat kullanmaları önerilir. Buna ek olarak, teknisyenlerin servis işlemi uygularken hassas parçaları tüm yalıtkan parçalardan ayrı tutmaları ve hassas parçaların taşınması için anti statik torba kullanmaları büyük önem taşır.

Bilgisayarınızın içinde çalıştıktan sonra

Bu görev ile ilgili

 **DİKKAT:** Serbest kalmış veya gevşemiş vidaları bilgisayarınızın içinde bırakmak bilgisayarınıza ciddi şekilde zarar verebilir.

Adımlar

1. Tm vidaları yerlerine takın ve bilgisayarınızın iine kamıř vıda kalmadıđından emin olun.
2. Bilgisayarınızda alıřmadan nce ıkardıđınız tm harici cihazları, evre birimlerini veya kabloları yerlerine takın.
3. Bilgisayarınızda alıřmadan nce ıkardıđınız tm ortam kartlarını, diskleri veya diđer paraları yerlerine takın.
4. Bilgisayarınızı ve tm bađlı aygıtları elektrik prizlerine takın.
5. Bilgisayarınızı aın.

Vostro 5301 sisteminin başlıca bileşenleri

Aşağıdaki resimde Vostro 5301 sisteminin başlıca bileşenleri gösterilmektedir.

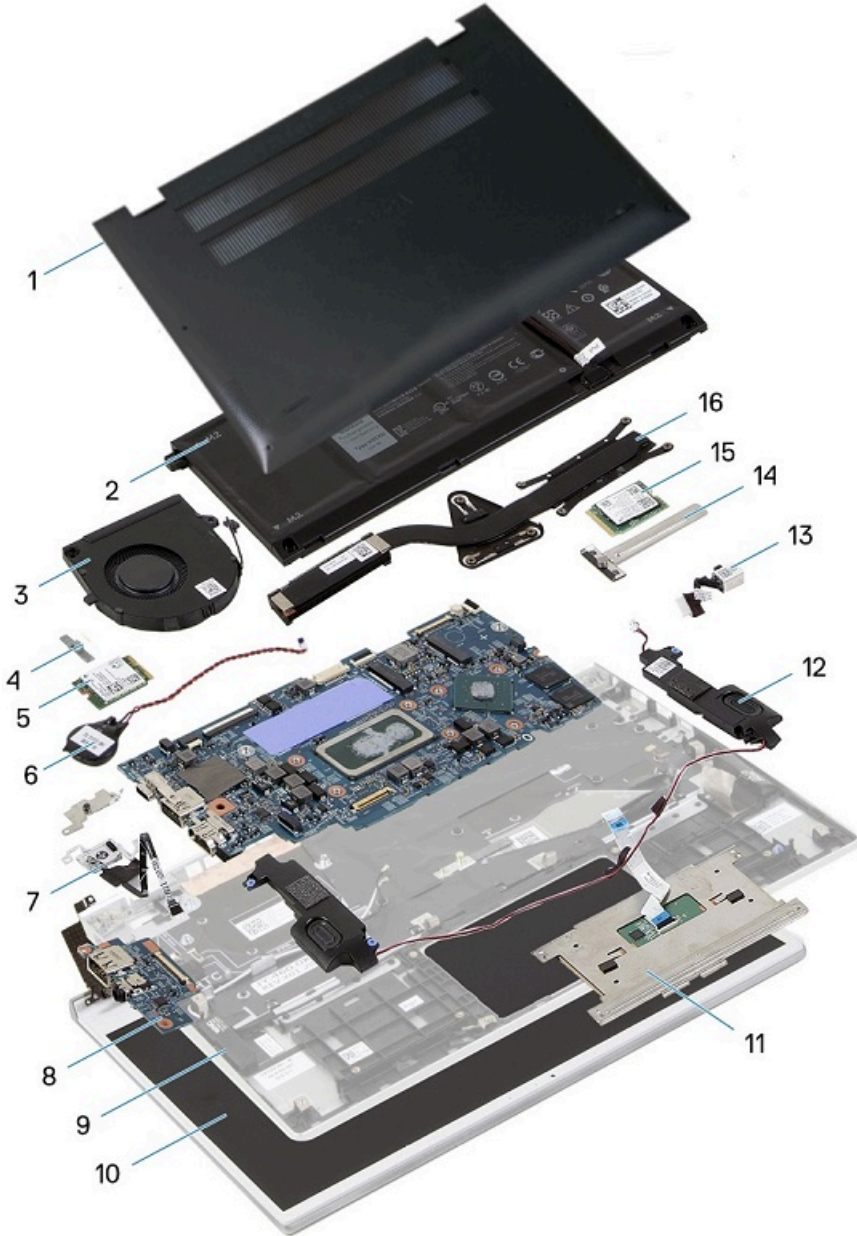

1. Alt kapak
2. Pil
3. Fan
4. Kablosuz kart desteği
5. Kablosuz kart
6. Düğme pil
7. Parmak izi okuyuculu güç düğmesi
8. G/Ç kartı

9. Avu ii dayanađı ve klavye aksamı
10. Ekran aksamı
11. Dokunmatik ped
12. Hoparlörler
13. Gü adaptörü bağlantı noktası
14. Katı hal sürücü kalkanı
15. Katı hal sürücü
16. Isı emicisi

i **NOT:** Dell, satın alınan orijinal sistem yapılandırması için bileşenlerin ve para numaralarının bir listesini sağlar. Bu paralar, müşteri tarafından satın alınan garanti kapsamı doğrudusunda kullanılabilir. Satın alma seçenekleri için Dell satış temsilcinizle iletişime geçin.

Sökme ve takma

 **NOT:** Sipariş ettiğiniz yapılandırmaya bağlı olarak bu belgedeki resimler sizin bilgisayarınızdan farklı olabilir.

Taban kapağı

Alt kapağın çıkarılması

Önkoşullar

1. Bilgisayarınızın içinde çalışmadan önce bölümündeki prosedüre uyun.

Bu görev ile ilgili

Aşağıdaki resimlerde alt kapağın yeri belirtilmiş ve çıkarma işlemi görsel olarak verilmiştir.

Adımlar

1. Alt kapağı avuç içi dayanağı ve klavye aksamına sabitleyen üç tutucu vidayı gevşetin.
2. Alt kapağı avuç içi dayanağı ve klavye aksamına sabitleyen dört vidayı (M2x4) çıkarın.
3. Sol üst köşeden başlayarak, avuç içi dayanağı ve klavye aksamından serbest bırakmak için, alt kapağı oklarla gösterilen yönde plastik bir çubukla ayırın.

 **DİKKAT:** Alt kapağı menteşelerin bulunduğu yandan çekmeyin ve ayırmayın; bu, alt kapağa zarar verebilir.

4. Alt kapağı kaldırarak avuç içi dayanağı ve klavye aksamından çıkarın.

 **NOT:** Aşağıdaki adımlar sadece bilgisayarınızdan başka bileşenler çıkarmak istiyorsanız geçerlidir.

5. Çekme tırnağını kullanarak, pil kablosunun pille bağlantısını kesin.
6. Artık gücü boşaltmak için bilgisayarınızı ters çevirip güç düğmesini 15 saniye basılı tutun.

Alt kapağı takma

Önkoşullar

Bir bileşeni değiştiriyorsanız kurulum prosedürünü gerçekleştirmeden önce mevcut bileşeni çıkarın.

Bu görev ile ilgili

Aşağıdaki resimlerde alt kapağın yeri belirtilmiş ve takma işlemi görsel olarak verilmiştir.

Adımlar

1. Varsa, pil kablosunu pile bağlayın.
2. Alt kapaktaki vida deliklerini avuç içi dayanağı ve klavye aksamındaki vida delikleriyle hizalayın, sonra alt kapağı yerine oturtun.
3. Alt kapağı avuç içi dayanağı ve klavye aksamına sabitleyen dört vidayı (M2x4) yerine takın.
4. Alt kapağı avuç içi dayanağı ve klavye aksamına sabitleyen üç tutucu vidayı sıkın.

Sonraki Adımlar

1. Bilgisayarınızda çalıştıktan sonra bölümündeki prosedürlere uyun.

Pil

Lityum-iyon pil önlemleri

⚠ DİKKAT:

- Lityum iyon pilleri kullanırken dikkatli olun.
- Pili çıkarmadan önce şarjını tamamen boşaltın. AC güç adaptörünün sistemle bağlantısını kesin ve bilgisayarı yalnızca pil gücüyle çalıştırın; güç düğmesine basıldığında bilgisayar artık açılmadığında pil tamamen boşalmıştır.
- Pili ezmeyin, düşürmeyin, kesmeyin veya yabancı nesnelere delmeyin.
- Pili yüksek sıcaklıklara maruz bırakmayın veya pil paketlerini ve hücrelerini parçalara ayırmayın.
- Pili yüzeyine basınç uygulamayın.
- Pili bükmeyin.
- Pili açmak için hiçbir tür araç kullanmayın.
- Kazayla pilin ve diğer sistem bileşenlerinin delinmemesi veya zarar görmemesi için bu ürünün servisi sırasında tüm vidaların eksiksiz olduğundan ve hiçbirinin yanlış yere takılmadığından emin olun.
- Pil şişerek bilgisayarınızın içinde sıkışırsa, lityum-iyon pili delmek, bükmek veya ezmek tehlike oluşturabileceğinden pili yerinden çıkarmaya çalışmayın. Böyle bir durumda, yardım için Dell teknik desteğe başvurun. Bkz. www.dell.com/contactdell.
- Orijinal pilleri her zaman www.dell.com adresinden veya yetkili Dell iş ortaklarından ya da bayilerinden satın alın.
- Şişmiş piller kullanılmamalı ve değiştirilerek uygun şekilde atılmalıdır. Şişmiş Lityum iyon pillerinin taşınması ve değiştirilmesi konusunda yönergeler için, bkz. [Şişmiş Lityum iyon pillerinin taşınması](#).

3 hücreli pili çıkarma

Önkoşullar

1. Bilgisayarınızın içinde çalışmadan önce bölümündeki prosedüre uyun.
2. Alt kapağı çıkarın.

Bu görev ile ilgili

Aşağıdaki şekilde pilin yeri belirtilmiş ve çıkarma işlemi görsel olarak gösterilmiştir.



4x
M2x5

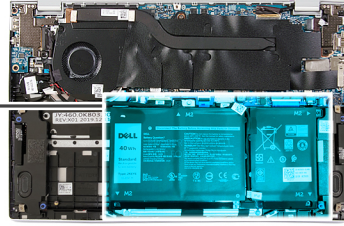
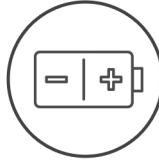

Adımlar

1. Pili avuç içi dayanağı ve klavye aksamına sabitleyen dört vidayı (M2x5) çıkarın.
2. Pili avuç içi dayanağı ve klavye aksamından kaldırarak çıkarın.
3. Bağlıysa, pil kablosunu sistem kartından çıkarın.

3 hücreli pili takma

Önkosullar

Bir bileşeni değiştiriyorsanız kurulum prosedürünü gerçekleştirmeden önce mevcut bileşeni çıkarın.

Bu görev ile ilgili

Aşağıdaki şekilde pilin yeri belirtilmiş ve takma işlemi görsel olarak gösterilmiştir.



4x
M2x5

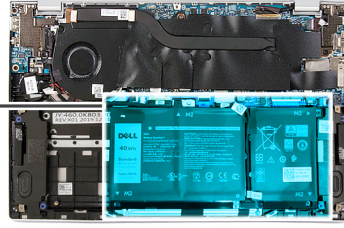
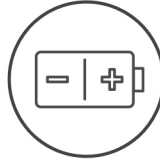

Adımlar

1. Pili kablosunu sistem kartına bağlayın.
2. Pili üzerindeki vida deliklerini avuç içi dayanağı ve klavye aksamı üzerindeki vida delikleriyle hizalayın.
3. Pili avuç içi dayanağı ve klavye aksamına sabitleyen dört vidayı (M2x5) yerine takın.

Sonraki Adımlar

1. Alt kapağı takın.
2. Bilgisayarınızda çalıştıktan sonra bölümündeki prosedürlere uyun.

4 hücreli pili çıkarma

Önkosullar

1. Bilgisayarınızın içinde çalışmadan önce bölümündeki prosedüre uyun.
2. Alt kapağı çıkarın.

Bu görev ile ilgili

Aşağıdaki şekilde pilin yeri belirtilmiş ve çıkarma işlemi görsel olarak gösterilmiştir.



5x
M2x5

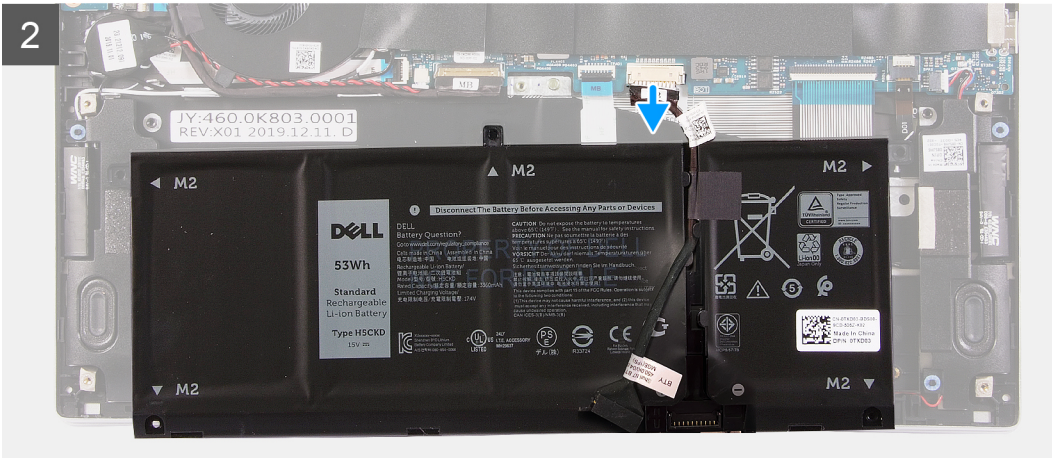
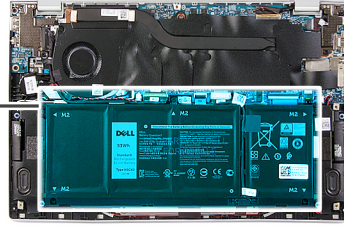
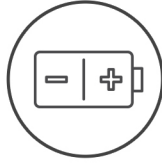

Adımlar

1. Pili avuç içi dayanağı ve klavye aksamına sabitleyen beş vidayı (M2x5) çıkarın.
2. Pili avuç içi dayanağı ve klavye aksamından kaldırarak çıkarın.
3. Bağlıysa, pil kablosunu sistem kartından çıkarın.

4 hücreli pili takma

Önkosullar

Bir bileşeni değiştiriyorsanız kurulum prosedürünü gerçekleştirmeden önce mevcut bileşeni çıkarın.

Bu görev ile ilgili

Aşağıdaki şekilde pilin yeri belirtilmiş ve takma işlemi görsel olarak gösterilmiştir.



5x
M2x5

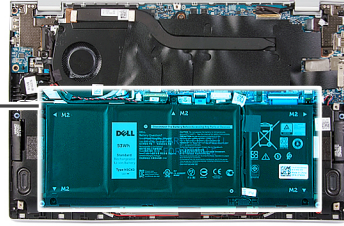
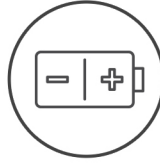

Adımlar

1. Pili kablosunu sistem kartına bağlayın.
2. Pili üzerindeki vida deliklerini avuç içi dayanağı ve klavye aksamı üzerindeki vida delikleriyle hizalayın.
3. Pili avuç içi dayanağı ve klavye aksamına sabitleyen beş vidayı (M2x5) yerine takın.

Sonraki Adımlar

1. Alt kapağı takın.
2. Bilgisayarınızda çalıştıktan sonra bölümündeki prosedürlere uyun.

Katı-hal sürücüsü

2230 katı hal sürücüyü çıkarma

Önkosullar

1. Bilgisayarınızın içinde çalışmadan önce bölümündeki prosedüre uyun.

 **DIKKAT:** Katı hal sürücülerini son derece hassastır. Katı hal sürücüsüyle çalışırken dikkatli olun.

⚠ DİKKAT: Veri kaybını önlemek için, katı hal sürücüsünü bilgisayar açıkken veya Uyku modundayken çıkarmayın.

2. Alt kapağı çıkarın.

Bu görev ile ilgili

Aşağıdaki şekilde katı hal sürücünün yeri belirtilmiş ve çıkarma işlemi görsel olarak gösterilmiştir.

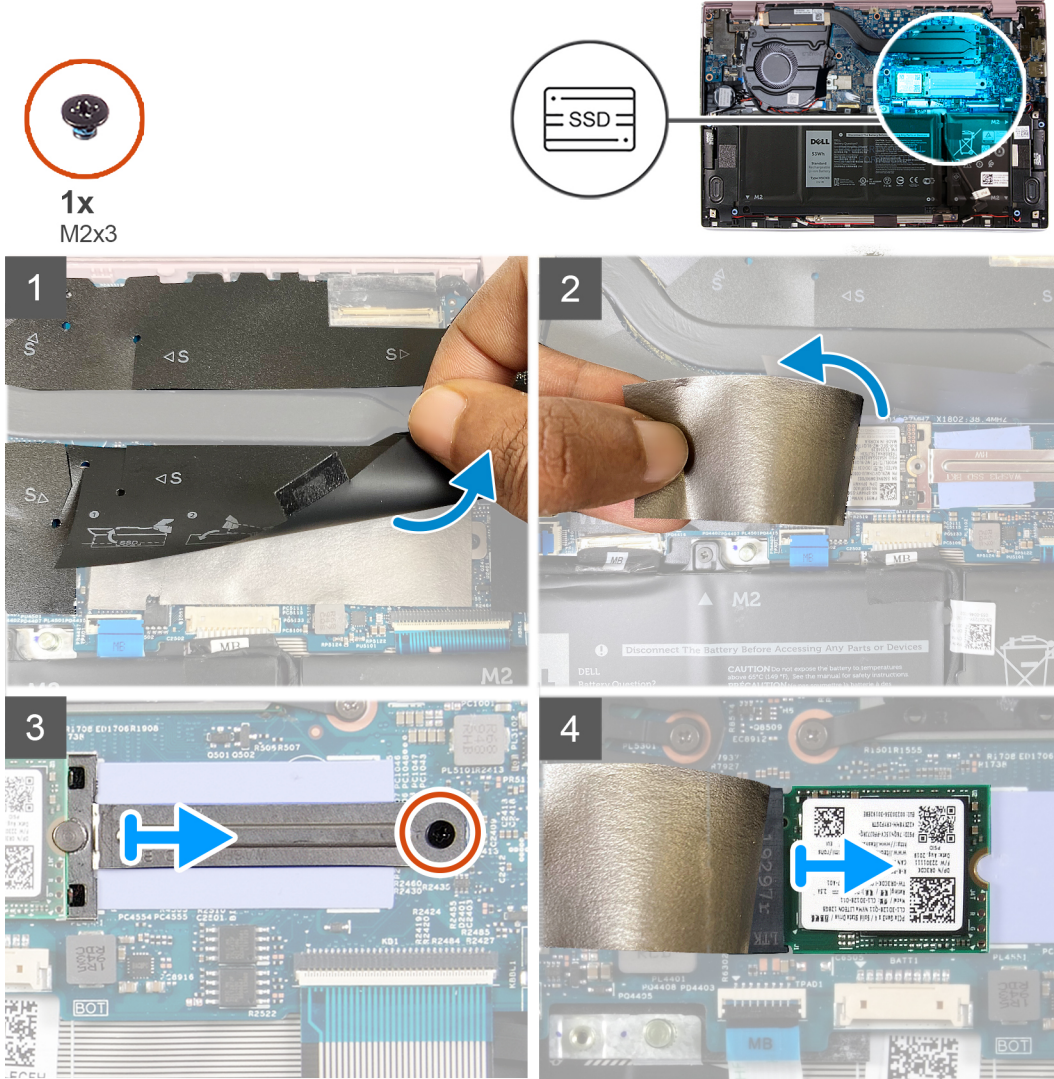

Adımlar

1. 2230 katı hal sürücü yuvasını kaplayan koruyucu bandı kaldırın.
2. 2230 katı hal sürücüyü kaplayan Mylar'ı çıkarın.
3. 2230 katı hal sürücü braketini sistem kartına sabitleyen vidayı (M2x3) çıkarın.
4. Katı hal sürücü braketini kaydırarak sistem kartından çıkarın.
5. 2230 katı hal sürücüyü katı hal sürücü yuvasından kaydırarak çıkarın.

2230 katı hal sürücüyü takma

Önkoşullar

⚠ DİKKAT: Katı hal sürücülerini son derece hassastır. Katı hal sürücüsüyle çalışırken dikkatli olun.

Bu görev ile ilgili

Aşağıdaki şekilde katı hal sürücünün yeri belirtilmiş ve takma işlemi görsel olarak gösterilmiştir.

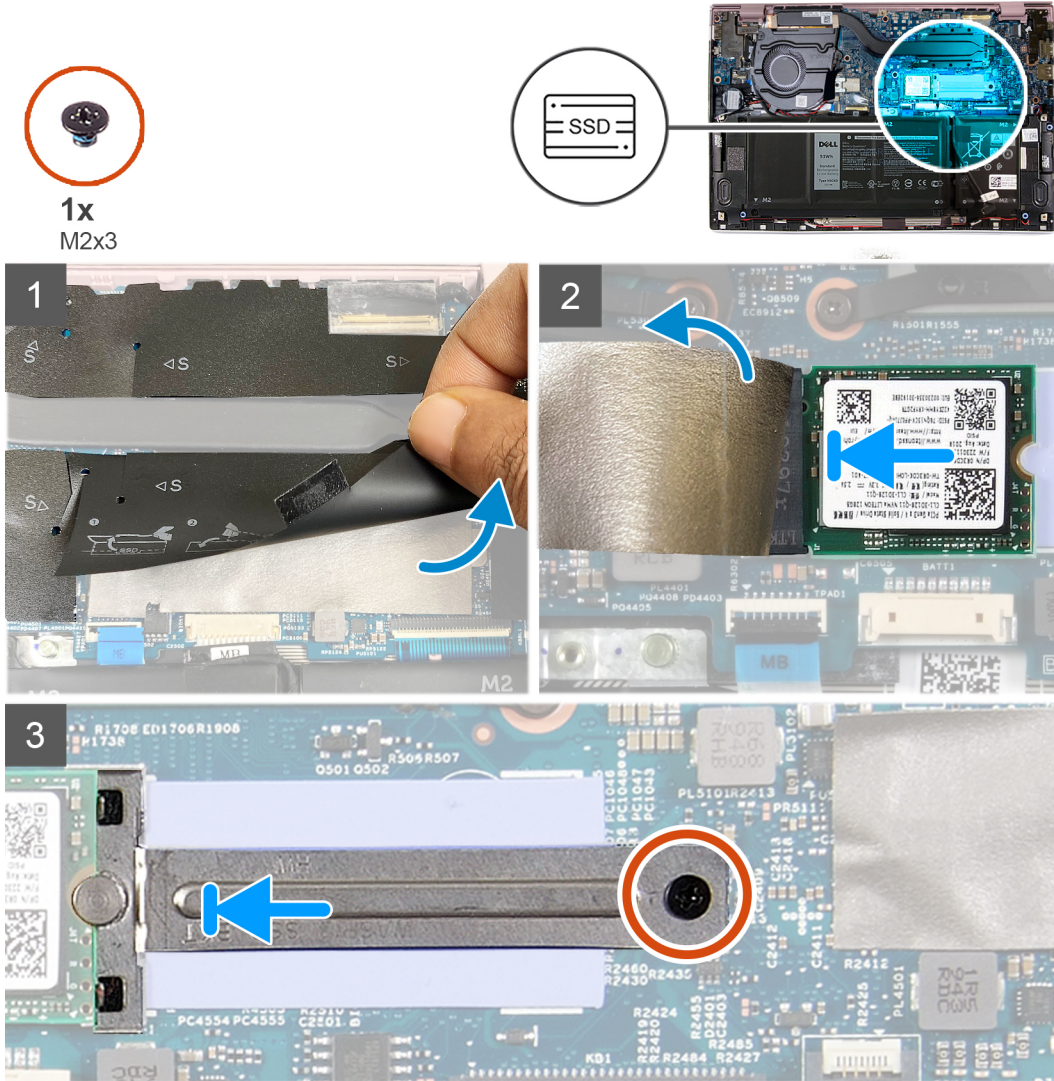

Adımlar

1. Koruyucu bandı kaldırın ve 2230 katı hal sürücüyü kapsayan Mylar'ı çıkarın.
2. 2230 katı hal sürücüyü, katı hal sürücü yuvasının içine doğru kaydırın.
3. Katı hal sürücü braketini kaydırın ve katı hal sürücü braketindeki vida deliğini sistem kartındaki vida deliğiyle hizalayın.
4. Katı hal sürücü braketini sistem kartına sabitleyen vidayı (M2x3) yerine takın.

Sonraki Adımlar

1. Alt kapağı takın.
2. Bilgisayarınızda çalıştıktan sonra bölümündeki prosedürlere uyun.

2280 katı hal sürücüyü çıkarma

Önkoşullar

1. Bilgisayarınızın içinde çalışmadan önce bölümündeki prosedüre uyun.

⚠ DİKKAT: Katı hal sürücülerini son derece hassastır. Katı hal sürücüsüyle çalışırken dikkatli olun.

⚠ DİKKAT: Veri kaybını önlemek için, katı hal sürücüsünü bilgisayar açıkken veya Uyku modundayken çıkarmayın.

2. Alt kapağı çıkarın.

Bu görev ile ilgili

Aşağıdaki şekilde katı hal sürücünün yeri belirtilmiş ve çıkarma işlemi görsel olarak gösterilmiştir.

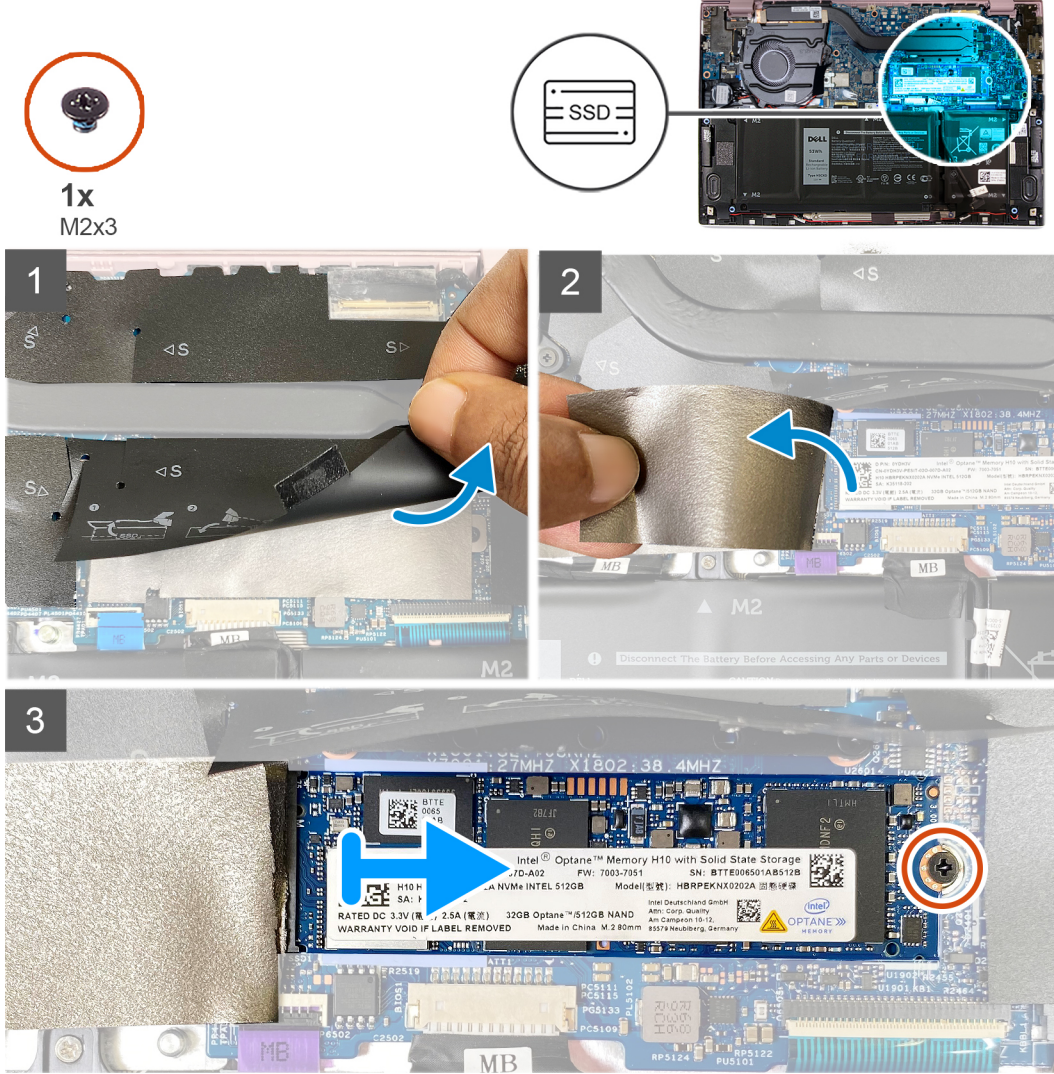

Adımlar

1. 2280 katı hal sürücü yuvasını kaplayan koruyucu bandı kaldırın.
2. 2280 katı hal sürücüyü kaplayan Mylar'ı çıkarın.
3. 2280 katı hal sürücüyü sistem kartına sabitleyen vidayı (M2x3) sökün.
4. 2280 katı hal sürücüyü katı hal sürücü yuvasından kaydırarak çıkarın.

2280 katı hal sürücüyü takma

Önkosullar

Bir bileşeni değiştiriyorsanız kurulum prosedürünü gerçekleştirmeden önce mevcut bileşeni çıkarın.

⚠ DİKKAT: Katı hal sürücüleri son derece hassastır. Katı hal sürücüsüyle çalışırken dikkatli olun.

Bu görev ile ilgili

Aşağıdaki şekilde katı hal sürücünün yeri belirtilmiş ve takma işlemi görsel olarak gösterilmiştir.

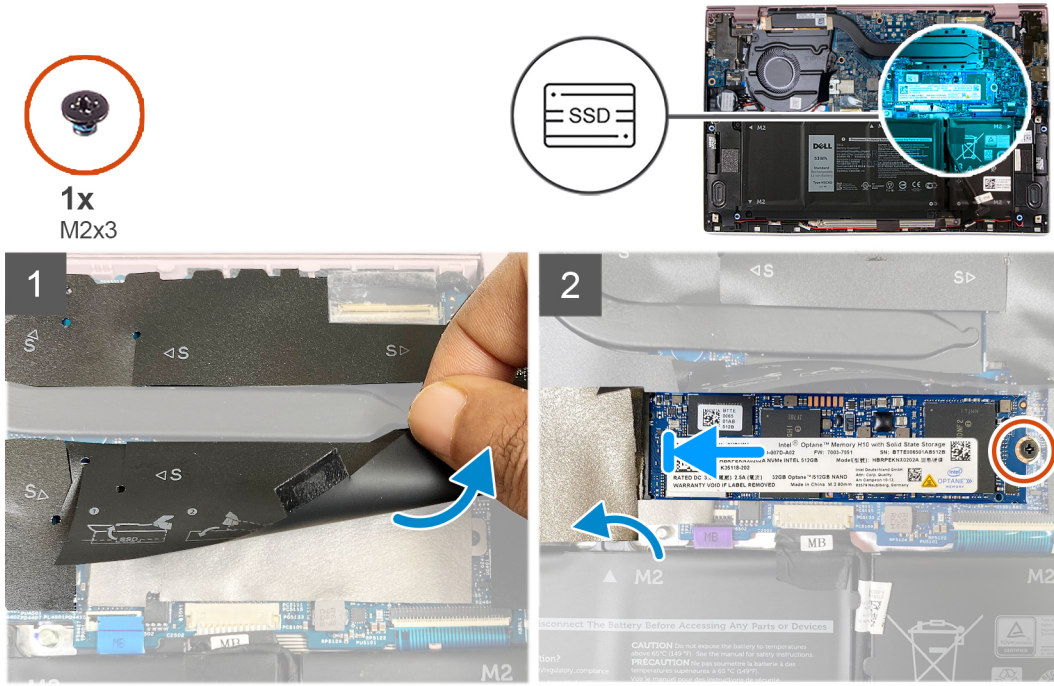

Adımlar

1. Koruyucu bandı ve katı hal sürücü yuvasını kaplayan Mylar'ı kaldırın.
2. 2280 katı hal sürücüyü, katı hal sürücü yuvasının içine doğru kaydırın.
3. 2280 katı hal sürücüyü sistem kartına sabitleyen vidayı (M2x3) yerine takın.
4. Mylar'ı ve koruyucu bandı katı hal sürücünün üzerine yapıştırın.

Sonraki Adımlar

1. Alt kapağı takın.
2. Bilgisayarınızda çalıştıktan sonra bölümündeki prosedürlere uyun.

Düğme pil

Düğme pili çıkarma

Önkoşullar

1. Bilgisayarınızın içinde çalışmadan önce bölümündeki prosedüre uyun.



DİKKAT: Düğme pilin çıkarılması, BIOS kurulum programının ayarlarını varsayılan sıfırlar. Düğme pili çıkarmadan önce, BIOS kurulum programının ayarlarını not etmeniz önerilir.

2. Alt kapağı çıkarın.

Bu görev ile ilgili

Aşağıdaki şekilde düğme pilin yeri belirtilmiş ve çıkarma işlemi görsel olarak sağlanmıştır.

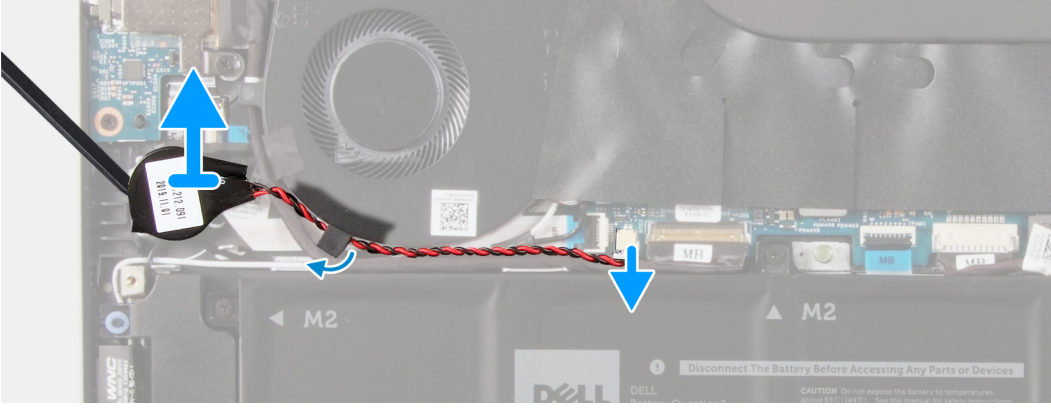
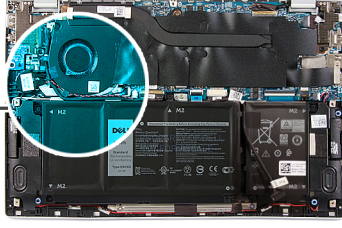
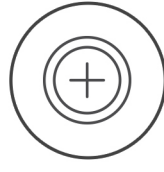

Adımlar

1. Düğme pil kablosunu sistem kartından çıkarın.
2. Düğme pil kablosunu yönlendirme kılavuzundan çıkarın.
3. Düğme pili avuç içi dayanağı ve klavye aksamından çıkarın.

Düğme pili takma

Önkoşullar

Bir bileşeni değiştiriyorsanız kurulum prosedürünü gerçekleştirmeden önce mevcut bileşeni çıkarın.

Bu görev ile ilgili

Aşağıdaki şekilde düğme pilin yeri belirtilmiş ve takma işlemi görsel olarak gösterilmiştir.

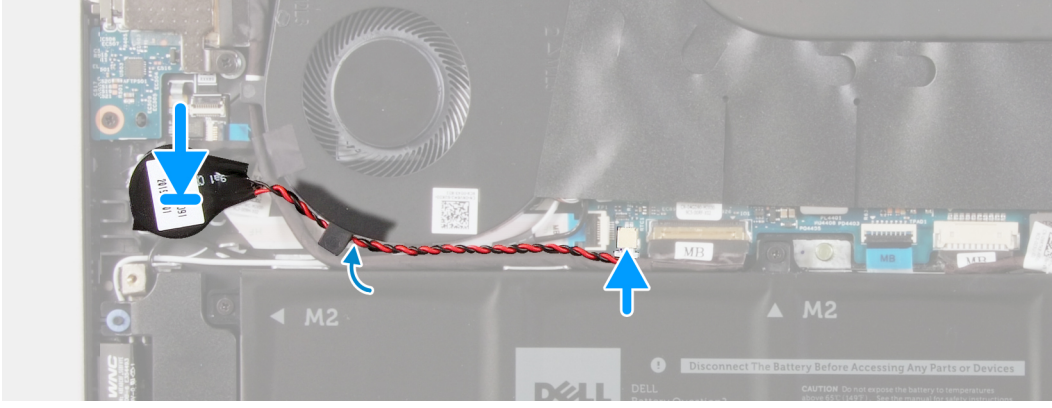
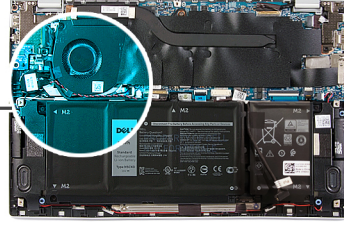
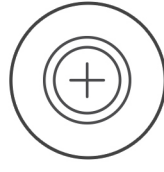

Adımlar

1. Düğme pili avuç içi dayanağı ve klavye aksamı üzerindeki yuvaya takın.
2. Düğme pil kablosunu yönlendirme kılavuzundan geçirin.
3. Düğme pilin kablosunu sistem kartına takın.

Sonraki Adımlar

1. 4 hücreli pili takın.
2. 3 hücreli pili takın.
3. Alt kapağı takın.
4. Bilgisayarınızda çalıştıktan sonra bölümündeki prosedürlere uyun.

Fan

Fanı çıkarma

Önkoşullar

1. Bilgisayarınızın içinde çalışmadan önce bölümündeki prosedüre uyun.
2. Alt kapağı çıkarın.

Bu görev ile ilgili

Aşağıdaki resimlerde fanların yeri belirtilmiş ve çıkarma prosedürü görsel olarak verilmiştir.



2x
M2x3

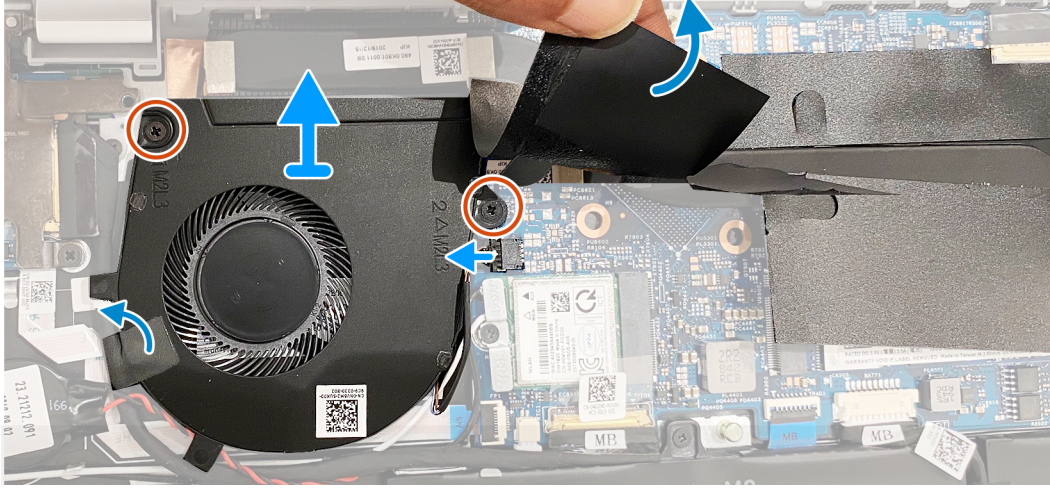
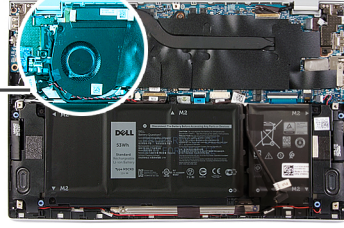
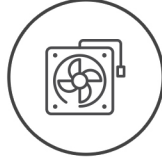

Adımlar

1. G/Ç kartı kablosunu sistem fanına sabitleyen bandı sökün.
2. Sistem kartındaki fan vidasını kaplayan Mylar bandı kaldırın.
3. Fanı sistem kartına sabitleyen iki vidayı (M2x3) çıkarın.
4. Sistem kartından fan kablosunu çıkarın.
5. Fanı sistem kartından kaldırın.

Fanı takma

Önkoşullar

Bir bileşeni değiştiriyorsanız kurulum prosedürünü gerçekleştirmeden önce mevcut bileşeni çıkarın.

Bu görev ile ilgili

Aşağıdaki resimlerde fanların yeri belirtilmiş ve takma prosedürü görsel olarak verilmiştir.



2x
M2x3

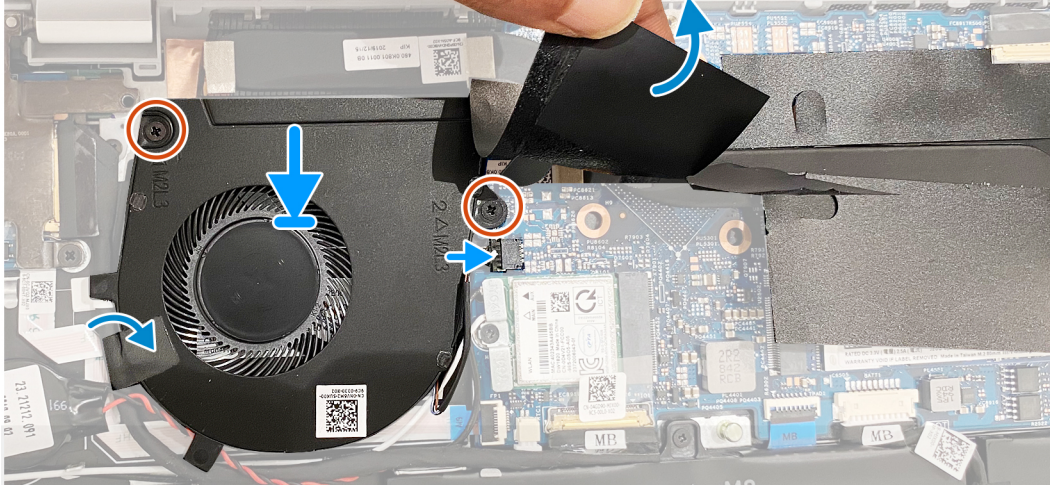
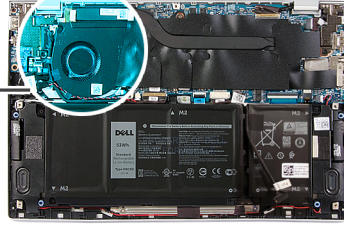
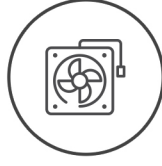

Adımlar

1. Fan üzerindeki vida deliğini kaplayan Mylar bandı kaldırın.
2. Fandaki vida deliklerini sistem kartındaki vida delikleriyle hizalayın.
3. Fani sistem kartına sabitleyen iki vidayı (M2x3) yerine takın.
4. Fan kablosunu sistem kartına bağlayın.
5. G/Ç kartı kablosunu fana sabitleyen bandı yapıştırın.

Sonraki Adımlar

1. [Alt kapağı](#) takın.
2. [Bilgisayarınızda çalıştıktan sonra](#) bölümündeki prosedürlere uyun.

Hoparlörler

Hoparlörleri çıkarma

Önkoşullar

1. [Bilgisayarınızın içinde çalışmadan önce](#) bölümündeki prosedüre uyun.
2. [Alt kapağı](#) çıkarın.

Bu görev ile ilgili

Aşağıdaki resimde hoparlörlerin yeri belirtilmiş ve çıkarma işlemi görsel olarak sağlanmıştır:

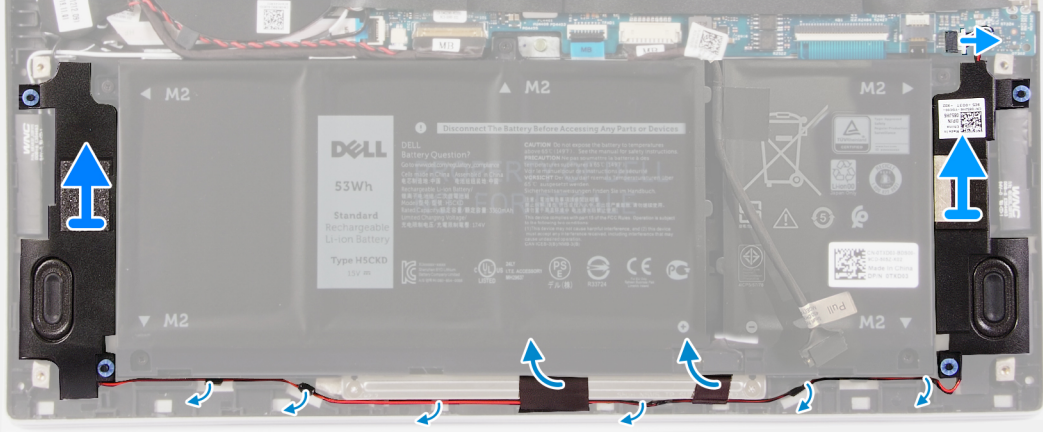
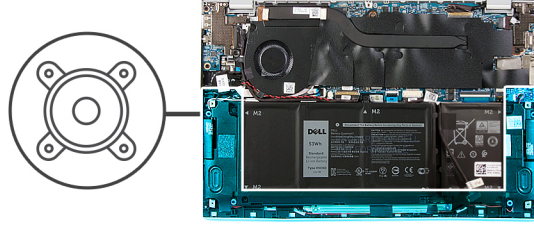

Adımlar

1. Hoparlör kablosunu sistem kartından çıkarın.
2. Hoparlör kablosunu pile sabitleyen bantları çıkarın.
3. Hoparlör kablolarının yönlendirmesini not ederek, avuç içi dayanağı ve klavye aksamındaki yönlendirme kılavuzlarından hoparlör kablolarını çıkarın.
4. Hoparlörleri avuç içi dayanağı ve klavye aksamından kaldırarak çıkarın.

Hoparlörleri takma

Önkosullar

Bir bileşeni değiştiriyorsanız kurulum prosedürünü gerçekleştirmeden önce mevcut bileşeni çıkarın.

Bu görev ile ilgili

Aşağıdaki resimde hoparlörlerin yeri belirtilmiş ve takma işlemi görsel olarak sağlanmıştır:

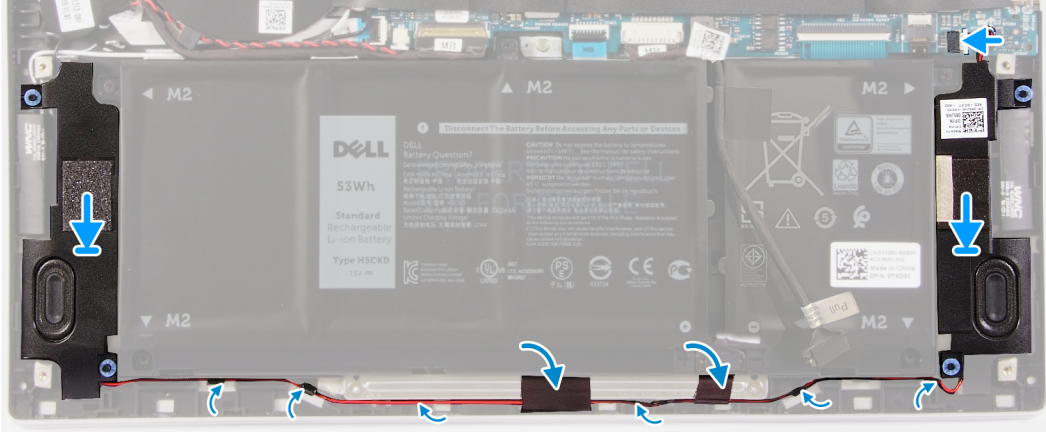
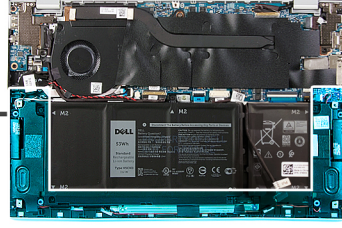
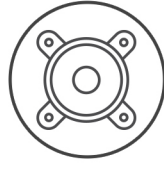

Adımlar

1. Sol ve sađ hoparlörleri avuç içi dayanađı ve klavye aksamındaki yuvalarına kaydırın.
2. Hoparlör kablolarını avuç içi dayanađı ve klavye aksamındaki yönlendirme kılavuzlarından geçirin.
3. Hoparlör kablosunu pile sabitleyen bantı yapıştırın.
4. Sol ve sađ hoparlör kablolarını sistem kartı üzerindeki konnektörlerine takın.

Sonraki Adımlar

1. [Alt kapađı](#) takın.
2. [Bilgisayarınızda çalıştıktan sonra](#) bölümündeki prosedürlere uyun.

Ekran aksamı

Ekran aksamını çıkarma

Önkoşullar

1. [Bilgisayarınızın içinde çalışmadan önce](#) bölümündeki prosedüre uyun.
2. [Alt kapađı](#) çıkarın.

Bu görev ile ilgili

Aşağıdaki resimlerde ekran aksamının yeri belirtilmiş ve çıkarma prosedürü görsel olarak verilmiştir.



3x
M2x2

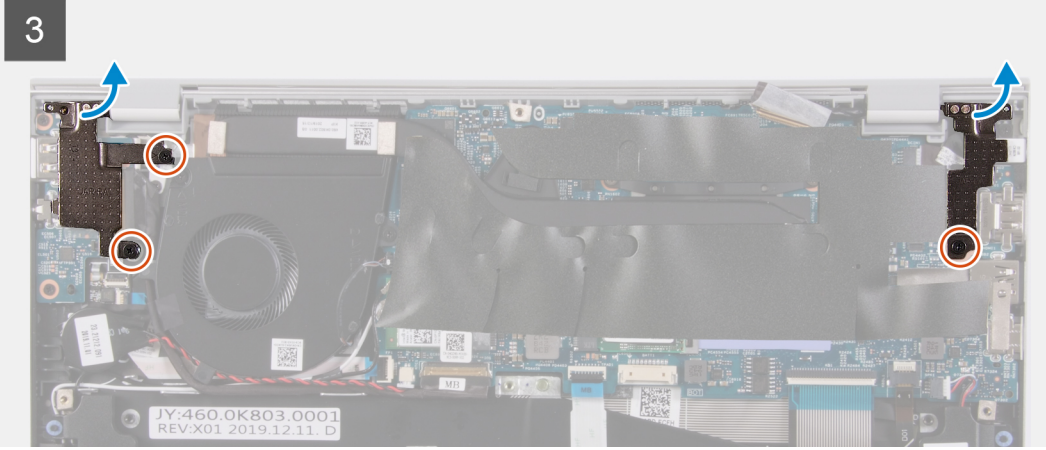
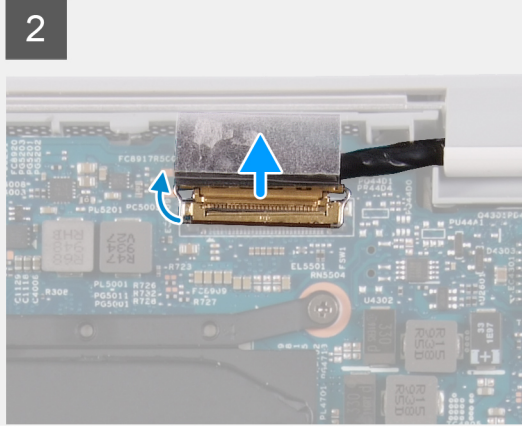
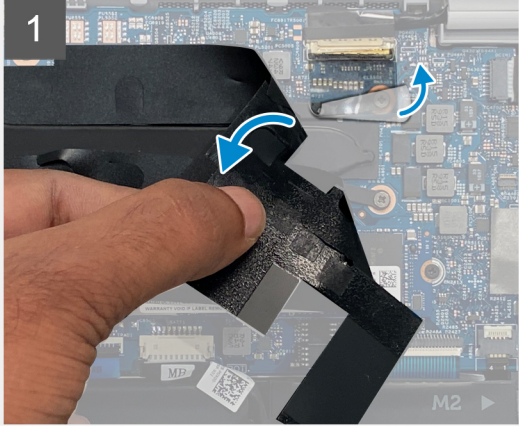

4

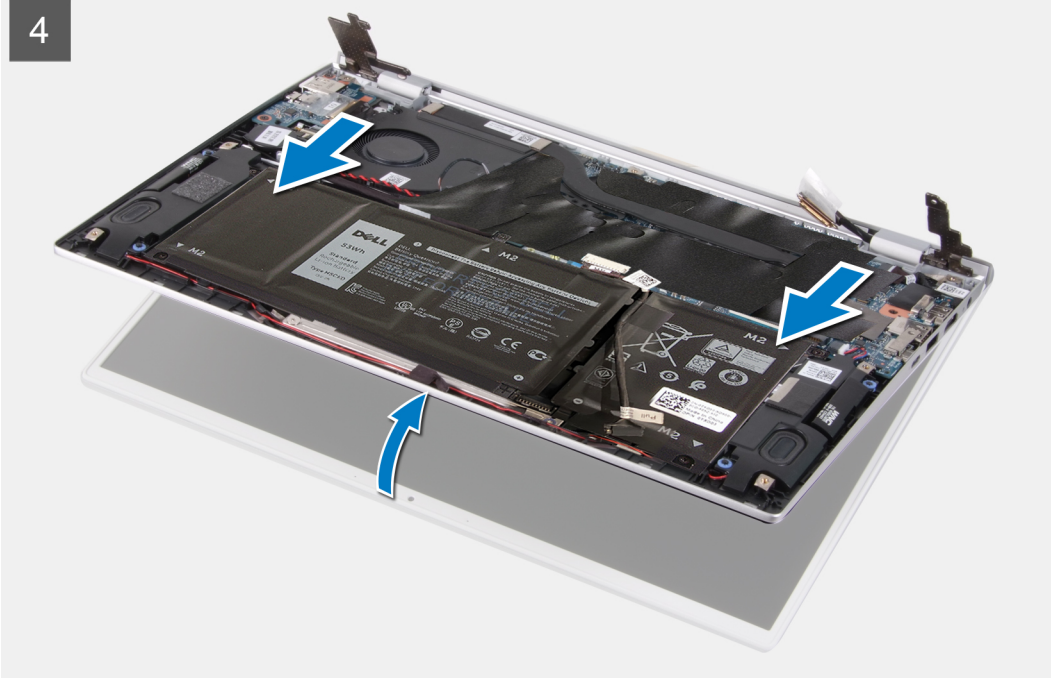

Adımlar

1. Sistem kartındaki ekran kablosunu kaplayan Mylar bandı kaldırın.
2. Mandalı açın ve ekran kablosunu sistem kartından çıkarın.
3. Sol menteşeyi avuç içi dayanağına ve klavye aksamına sabitleyen iki vidayı (M2x2) çıkarın.
4. Sağ menteşeyi sistem kartı ile avuç içi dayanağına ve klavye aksamına sabitleyen vidayı (M2x2) çıkarın.
5. Ekran aksamını açılı bir şekilde açarak avuç içi dayanağına ve klavye aksamını ekran aksamından kaydırın.
6. Yukarıdaki adımların tümü tamamlandıktan sonra geriye ekran aksamı kalır.



Ekran aksamını takma

Önkoşullar

Bir bileşeni değiştireyorsanız kurulum prosedürünü gerçekleştirmeden önce mevcut bileşeni çıkarın.

Bu görev ile ilgili

Aşağıdaki resimlerde ekran aksamının yeri belirtilmiş ve takma prosedürü görsel olarak verilmiştir.

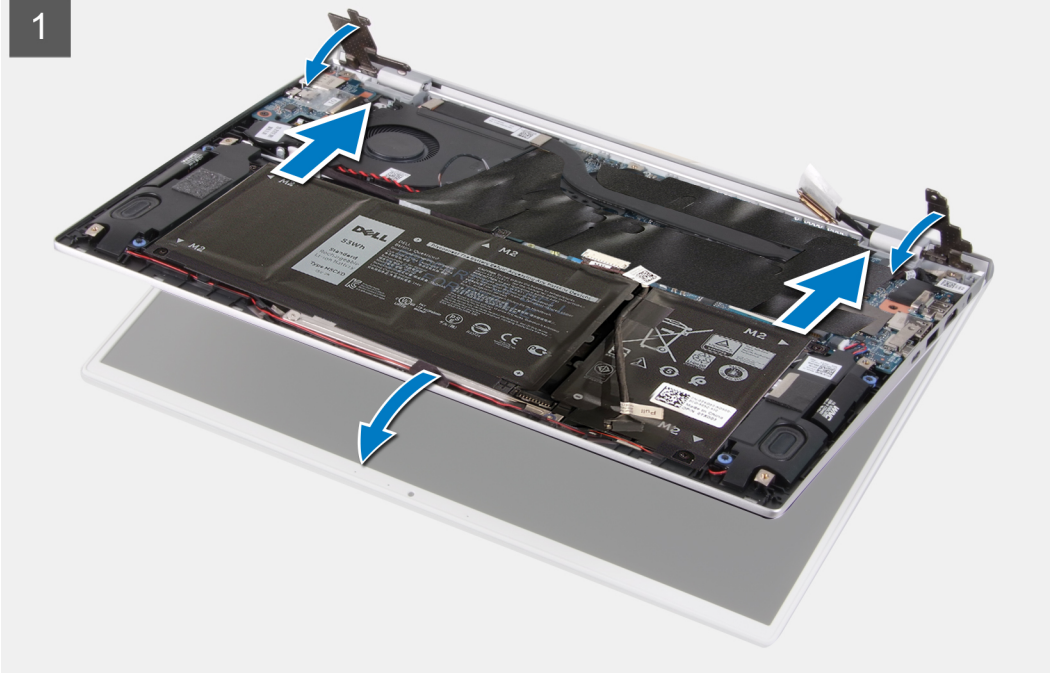



3x
M2x2

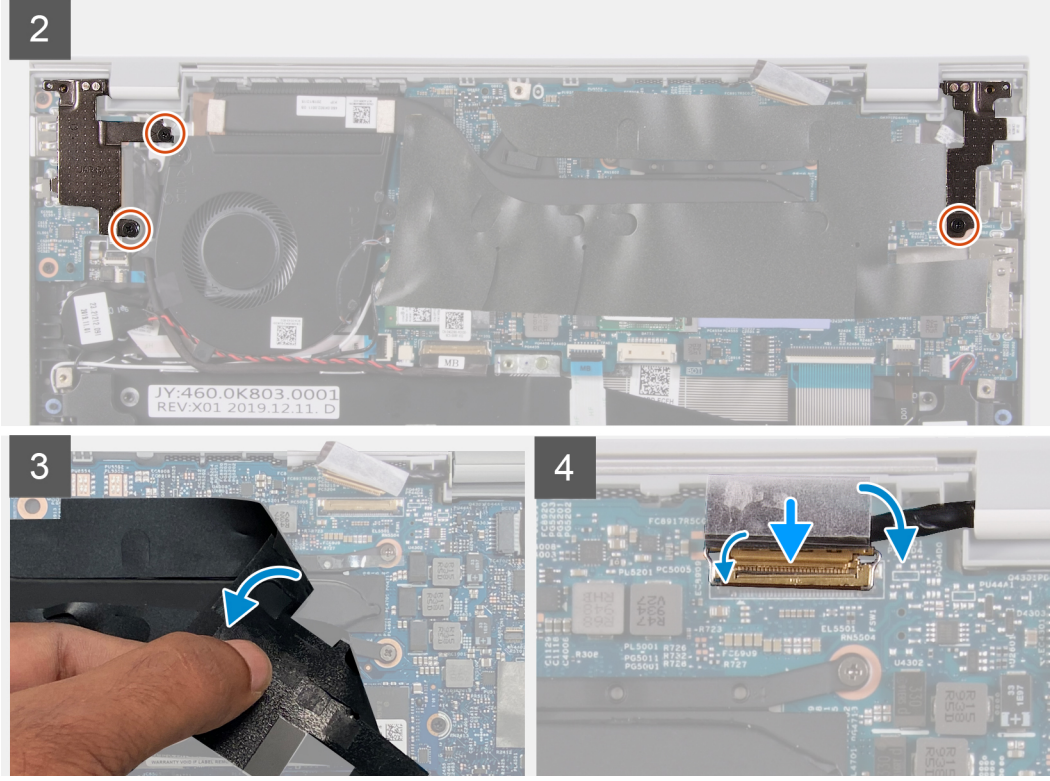

Adımlar

1. Ekran aksamını temiz bir yüzeye yerleştirin.
2. Avuç içi dayanağı ve klavye aksamını açılı bir şekilde ekran aksamına hizalayarak yerleştirin.
3. Ekran menteşeleri üzerindeki vida deliklerini avuç içi dayanağı ve klavye aksamındaki vida delikleriyle hizalayın.
4. Sağ menteşeyi sistem kartı ile avuç içi dayanağı ve klavye aksamına sabitleyen vidayı (M2x2) yerine takın.
5. Sol menteşeyi avuç içi dayanağı ve klavye aksamına sabitleyen iki vidayı (M2x2) yerine takın.
6. Ekran kablosu konektörünü sistem kartına sabitleyen Mylar bandı soyun.
7. Ekran kablosunu sistem kartındaki konektöre takın.

Sonraki Adımlar

1. [Alt kapağı](#) takın.
2. [Bilgisayarınızda çalıştıktan sonra](#) bölümündeki prosedürlere uyun.

Dokunmatik yüzey

Dokunmatik pedi çıkarma

Önkoşullar

1. [Bilgisayarınızın içinde çalışmadan önce](#) bölümündeki prosedüre uyun.

2. Alt kapağı çıkarın.
3. 4 hücreli pili veya 3 hücreli pili çıkarın.

Bu görev ile ilgili

Aşağıdaki şekilde dokunmatik yüzeyin yeri belirtilmiş ve çıkarma işlemi görsel olarak gösterilmiştir.

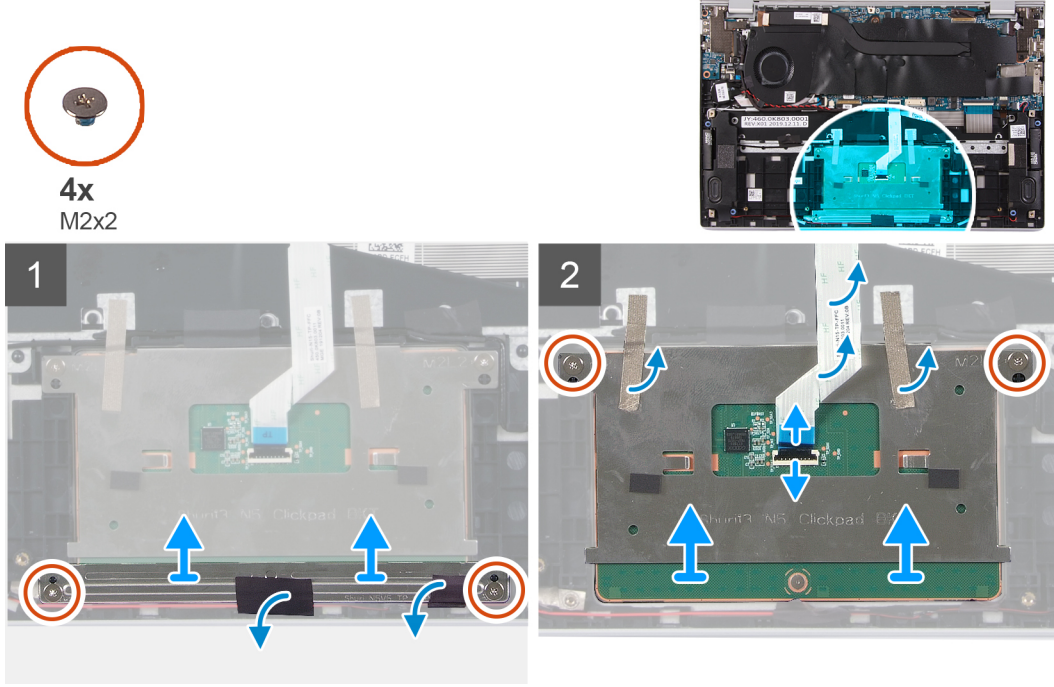

Adımlar

1. Hoparlör kablolarını dokunmatik ped braketine sabitleyen bandı soyun.
2. Dokunmatik ped braketini avuç içi dayanağı ve klavye aksamına sabitleyen iki vidayı (M2x2) çıkarın.
3. Dokunmatik pedi avuç içi dayanağı ve klavye aksamına sabitleyen iki vidayı (M2x2) çıkarın.
4. Mandalı açın ve dokunmatik yüzey kablosunu sistem kartından ayırın.
5. Dokunmatik yüzeyi avuç içi dayanağı ve klavye aksamına sabitleyen bantları sökün.
6. Dokunmatik yüzeyi kablosuyla birlikte, avuç içi dayanağı ve klavye aksamından kaldırın.

Dokunmatik yüzeyi takma

Önkoşullar

Bir bileşeni değiştiriyorsanız kurulum prosedürünü gerçekleştirmeden önce mevcut bileşeni çıkarın.

Bu görev ile ilgili

Aşağıdaki şekilde, dokunmatik yüzeyin yeri belirtilmiş ve takma işlemi görsel olarak gösterilmiştir.



4x
M2x2

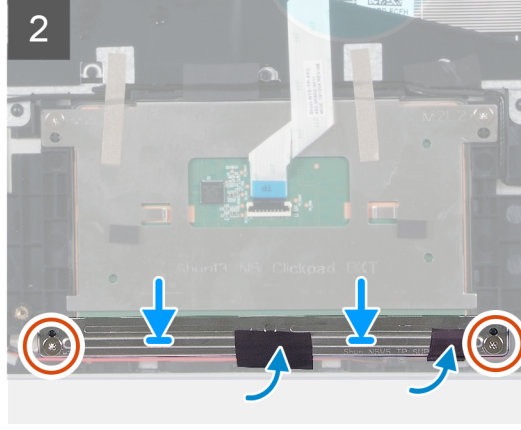
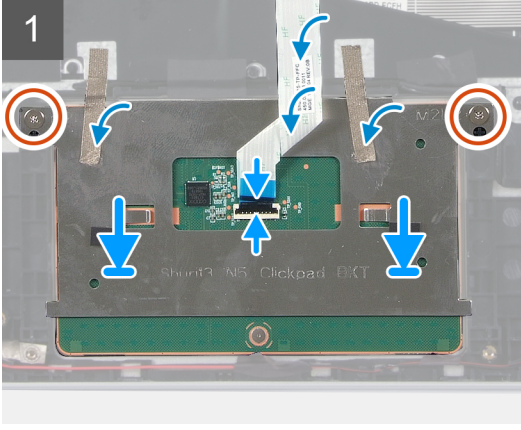
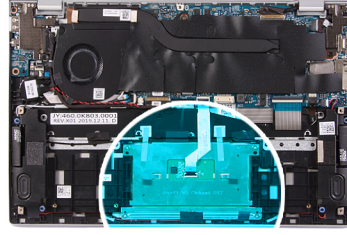

Adımlar

1. Dokunmatik pedi avuç içi dayanağı ve klavye aksamı üzerindeki yuvaya hizalayarak yerleştirin.
2. Dokunmatik pedi avuç içi dayanağı ve klavye aksamına sabitleyen iki vidayı (M2x2) yerine takın.
3. Dokunmatik yüzeyi avuç içi dayanağı ve klavye aksamına sabitleyen bantları yapıştırın.
4. Dokunmatik ped kablosunu bağlayın ve kabloyu sistem kartına sabitlemek için mandalı kapatın.
5. Dokunmatik ped desteğini avuç içi dayanağı ve klavye aksamı üzerindeki yuvaya hizalayarak yerleştirin.
6. Dokunmatik ped braketini avuç içi dayanağı ve klavye aksamına sabitleyen iki vidayı (M2x2) yerine takın.
7. Hoparlör kablolarını dokunmatik ped braketine sabitleyen bandı yapıştırın.

Sonraki Adımlar

1. Alt kapağı takın.
2. 4 hücreli pili veya 3 hücreli pili takın.
3. Bilgisayarınızda çalıştıktan sonra bölümündeki prosedürlere uyun.

Isı emici

Isı emicisini çıkarma

Önkoşullar

1. Bilgisayarınızın içinde çalışmadan önce bölümündeki prosedüre uyun.



DİKKAT: İşlemci için maksimum soğutma sağlamak üzere işlemci termal soğutma aksamının ısı aktarım alanlarına dokunmayın. Cildinizdeki yağlar, ısı yüzeylerinin termal gres ısı iletim kapasitesini düşürebilir.



NOT: Normal işletim sırasında ısı emici aksamı çok ısınabilir. Dokunmadan önce ısı emici aksamın soğuması için yeterince bekleyin.

2. Alt kapağı çıkarın.

Bu görev ile ilgili

Aşağıdaki şekilde ısı emicisinin yeri belirtilmiş ve çıkarma işlemi görsel olarak gösterilmiştir.

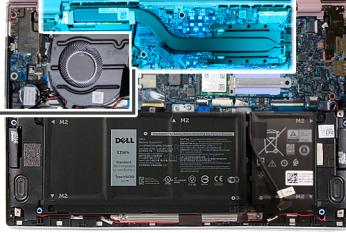
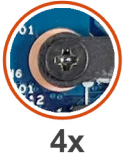

Adımlar

1. Sistem kartındaki ısı emicisini kaplayan Mylar'ı çıkarın.
2. Ters sırayla (ısı emici üzerinde belirtildiği şekilde) ısı emiciyi sistem kartına sabitleyen dört tutucu vidayı gevşetin.
3. Isı emicisini kaldırarak sistem kartından çıkarın.

Isı emicisini takma

Önkoşullar

⚠ DİKKAT: Isı emicisinin yanlış hizalanması sistem kartına ve işlemciye zarar verebilir.

i NOT: Sistem kartı veya ısı emicisinden biri değiştiriliyorsa, ısı iletkenliğini sağlamak için sette bulunan termal pedi/macunu kullanın.

Bu görev ile ilgili

Aşağıdaki resimde ısı emicisinin yeri belirtilmiş ve takma işlemi görsel olarak sağlanmıştır:

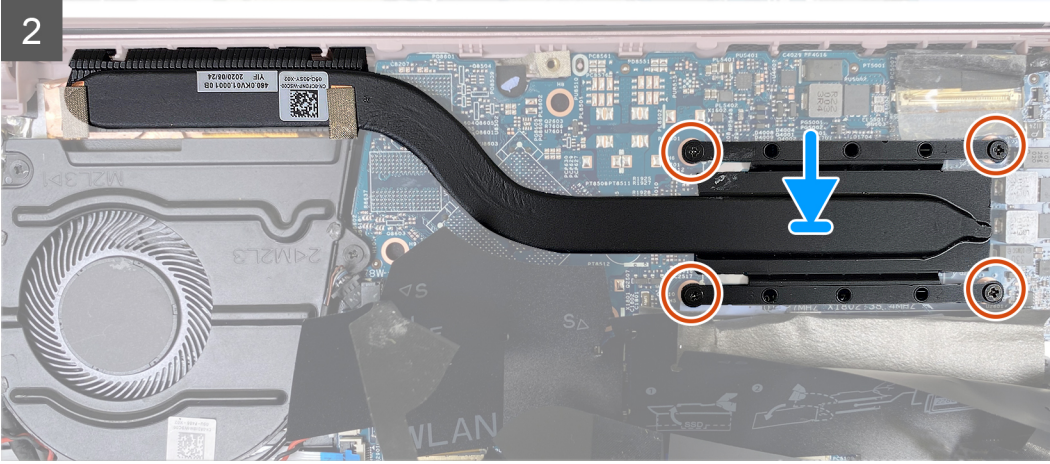
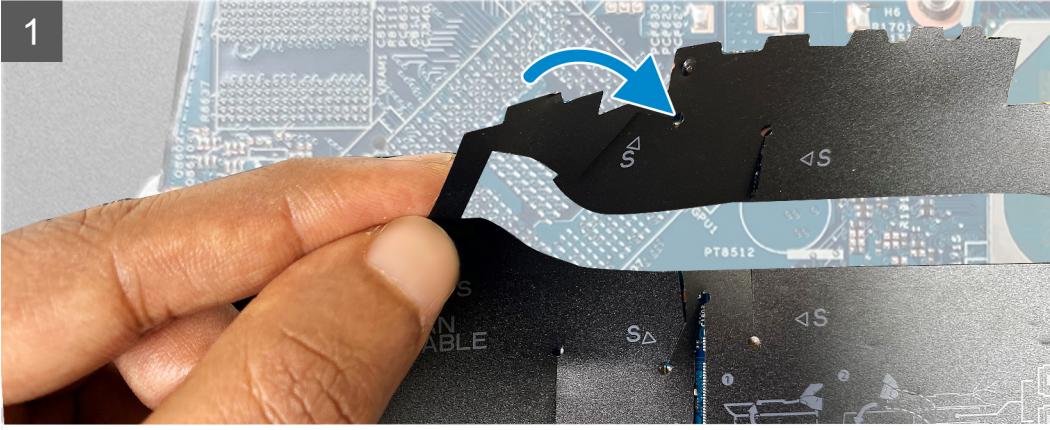
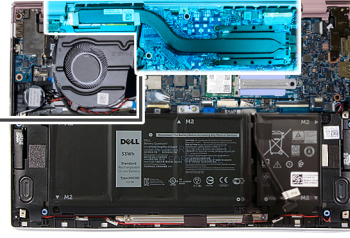

Adımlar

1. Isı emici üzerindeki vida deliklerini sistem kartındaki vida delikleriyle hizalayın.
2. Sıralı bir şekilde (ısı emicisi üzerinde gösterilen), ısı emicisini sistem kartına sabitleyen dört adet tutucu vidayı sıkın.
3. Sistem kartındaki ısı emicisini kaplayan Mylar'ı yapıştırın.

Sonraki Adımlar

1. [Alt kapağı](#) takın.
2. [Bilgisayarınızda çalıştıktan sonra](#) bölümündeki prosedürlere uyun.

Güç adaptörü bağlantı noktası

Güç adaptörü bağlantı noktasını çıkarma

Önkoşullar

1. [Bilgisayarınızın içinde çalışmadan önce](#) bölümündeki prosedüre uyun.
2. [Alt kapağı](#) çıkarın.
3. [Ekran aksamını](#) çıkarın.

Bu görev ile ilgili

Aşağıdaki şekilde güç adaptörü bağlantı noktasının yeri belirtilmiş ve çıkarma işlemi görsel olarak gösterilmiştir.



1x
M2x3

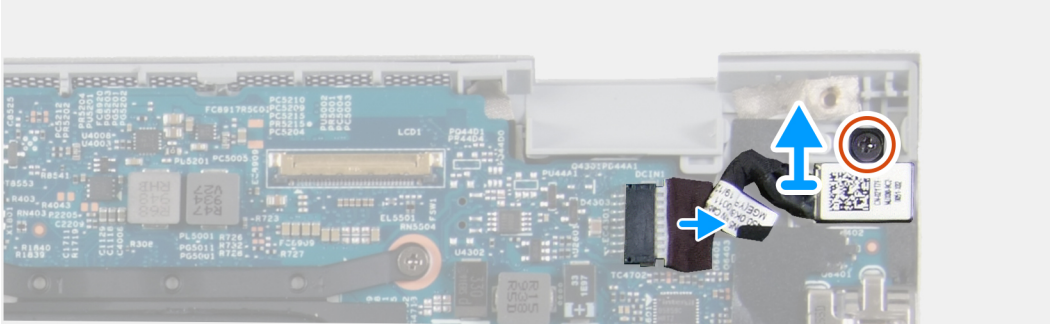
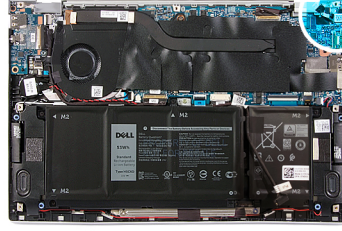

Adımlar

1. Güç adaptörü bağlantı noktasını sistem kartına sabitleyen vidayı (M2x3) çıkarın.
2. Güç adaptörü bağlantı noktası kablosunu sistem kartından çıkarın.
3. Güç adaptörü bağlantı noktasını kablosuyla birlikte kaldırarak avuç içi dayanağı ve klavye aksamından ayırın.

Güç adaptörü bağlantı noktasını takma

Önkosullar

Bir bileşeni değiştiriyorsanız kurulum prosedürünü gerçekleştirmeden önce mevcut bileşeni çıkarın.

Bu görev ile ilgili

Aşağıdaki şekilde güç adaptörü bağlantı noktasının yeri belirtilmiş ve takma işlemi görsel olarak gösterilmiştir.



1x
M2x3

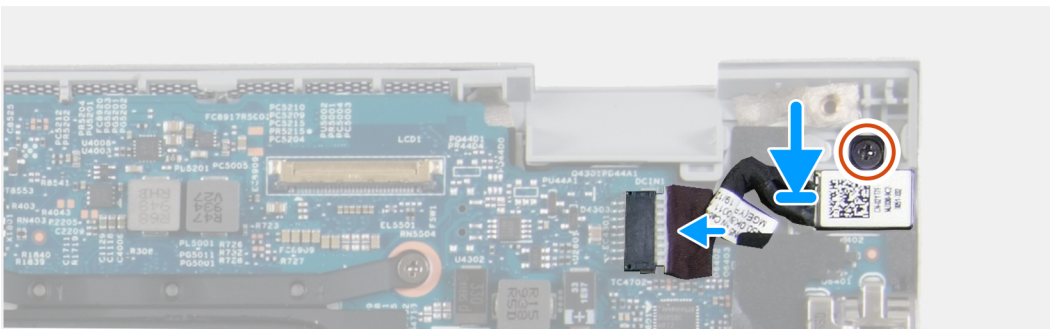
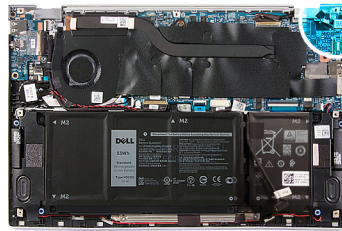

Adımlar

1. Güç adaptörü bağlantı noktası kablosunu sistem kartına takın.
2. Güç adaptörü bağlantı noktasını avuç içi dayanağı ve klavye aksamına sabitleyen vidayı (M2x3) takın.

Sonraki Adımlar

1. Alt kapağı takın.
2. Bilgisayarınızda çalıştıktan sonra bölümündeki prosedürlere uyun.

G/Ç kartı

G/Ç kartını çıkarma

Önkoşullar

1. Bilgisayarınızın içinde çalışmadan önce bölümündeki prosedüre uyun.
2. Alt kapağı çıkarın.
3. Ekran aksamını çıkarın.

Bu görev ile ilgili

Aşağıdaki şekilde G/Ç kartının yeri belirtilmiş ve çıkarma işlemi görsel olarak gösterilmiştir.



2x
M2x3

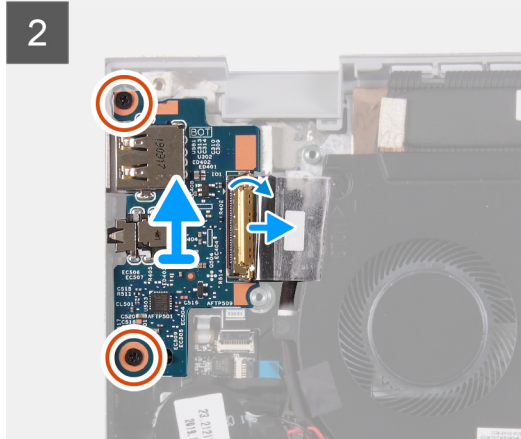
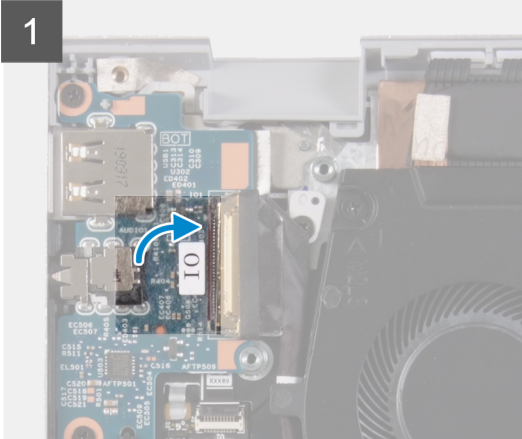
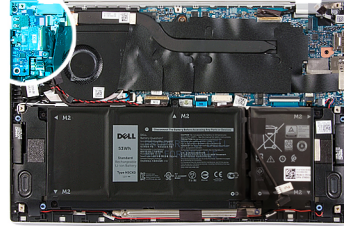

Adımlar

1. G/Ç kartı kablosunu G/Ç kartına sabitleyen bandı çıkarın.
2. Mandalı açın ve G/Ç kartı kablosunu G/Ç kartından ayırın.
3. G/Ç kartı kablosunu fana sabitleyen bandı soyun.
4. G/Ç kartını avuç içi dayanağı ve klavye aksamına sabitleyen iki vidayı (M2x3) çıkarın.
5. G/Ç kartını avuç içi dayanağı ve klavye aksamından kaldırarak çıkarın.

G/Ç Kartını Takma

Önkoşullar

Bir bileşeni değiştiriyorsanız kurulum prosedürünü gerçekleştirmeden önce mevcut bileşeni çıkarın.

Bu görev ile ilgili

Aşağıdaki şekilde G/Ç kartının yeri belirtilmiş ve takma işlemi görsel olarak gösterilmiştir.



2x
M2x3

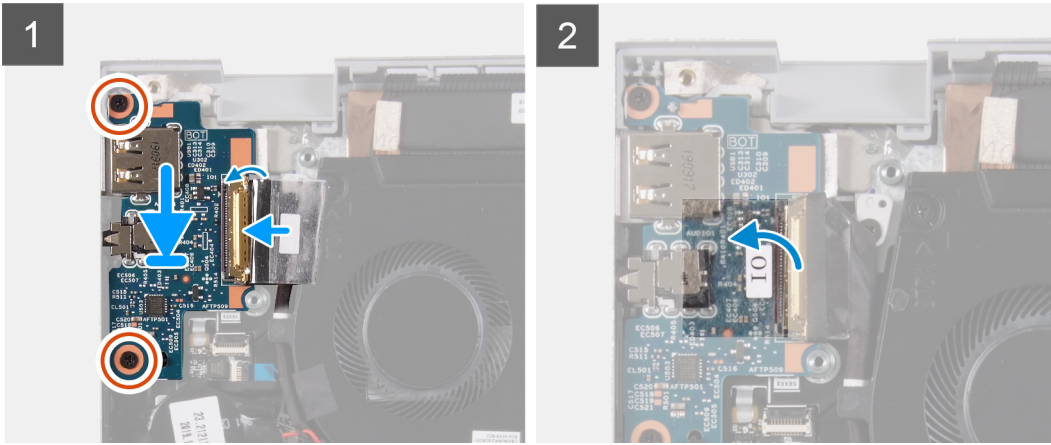
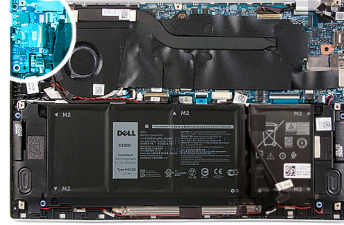

Adımlar

1. G/Ç kartını avuç içi dayanağı ve klavye aksamına hizalayıp yerleştirin.
2. G/Ç kartını avuç içi dayanağı ve klavye aksamına sabitleyen iki vidayı (M2x3) yerine takın.
3. G/Ç kartı kablosunu bağlayın ve kabloyu G/Ç kartına sabitlemek için mandalı kapatın.
4. G/Ç kartı kablosunu fana sabitleyen bandı yapıştırın.
5. G/Ç kartı kablosunu G/Ç kartına sabitleyen bantı takın.

Sonraki Adımlar

1. Fanı takın.
2. Alt kapağı takın.
3. Bilgisayarınızda çalıştıktan sonra bölümündeki prosedürlere uyun.

Sistem kartı

Sistem kartını çıkarma

Önkoşullar

1. Bilgisayarınızın içinde çalışmadan önce bölümündeki prosedüre uyun.



NOT: Bilgisayarınızın Servis Etiketini sistem kartında yer alır. Sistem kartını yerine taktıktan sonra Servis Etiketini BIOS kurulum programına girmelisiniz.

NOT: Sistem kartını yerine takmanız, BIOS kurulum programını kullanarak BIOS'a uyguladığınız değişiklikleri kaldırır. Sistem kartını değiştirdikten sonra uygun değişiklikleri tekrar yapmanız gerekir.

NOT: Kabloları sistem kartından çıkarmadan önce, sistem kartını yerine geri taktıktan sonra doğru şekilde bağlayabilmeniz için, konnektörlerin yerlerini not edin.

2. Alt kapağı çıkarın.
3. 4 hücreli pili veya 2 hücreli pili çıkarın.
4. Fanı çıkarın.
5. Isı emiciyi çıkarın.

NOT: Sistem kartı, ısı emicisi takılıyken çıkarılabilir.

6. Katı hal sürücüyü çıkarın.
7. Ekran aksamını çıkarın.

Bu görev ile ilgili

Aşağıdaki resimlerde sistem kartının yeri belirtilmiş ve çıkarma prosedürü görsel olarak verilmiştir.

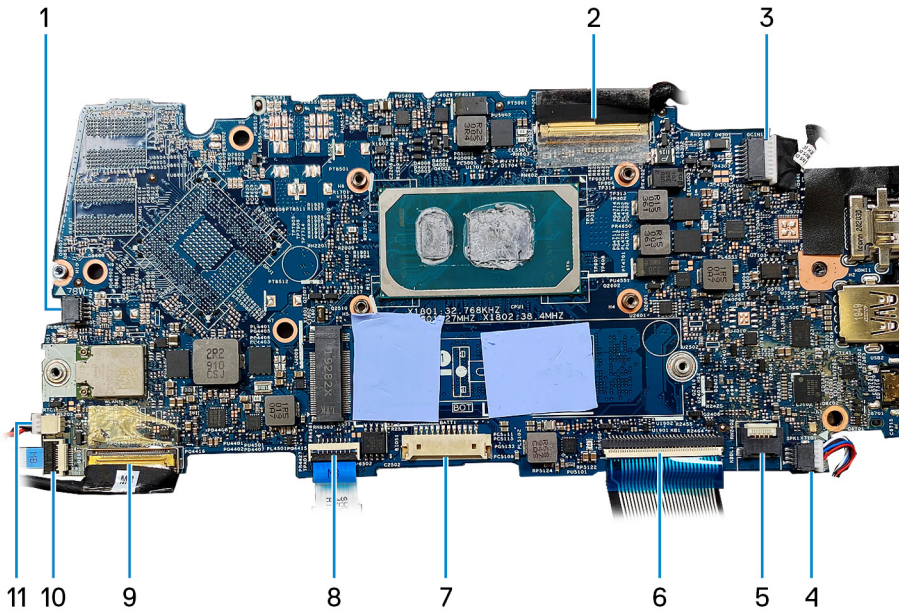

- | | |
|--|--------------------------------|
| 1. fan kablosu | 2. ekran kablosu |
| 3. güç adaptörü bağlantı noktası kablosu | 4. hoparlör kablosu |
| 5. klavye arka ışığı kablosu | 6. klavye kablosu |
| 7. pil kablosu | 8. dokunmatik yüzey kablosu |
| 9. G/Ç kartı kablosu | 10. parmak izi okuyucu kablosu |
| 11. düğme pil kablosu | |



1x
M2x3



1x
M2x2.5

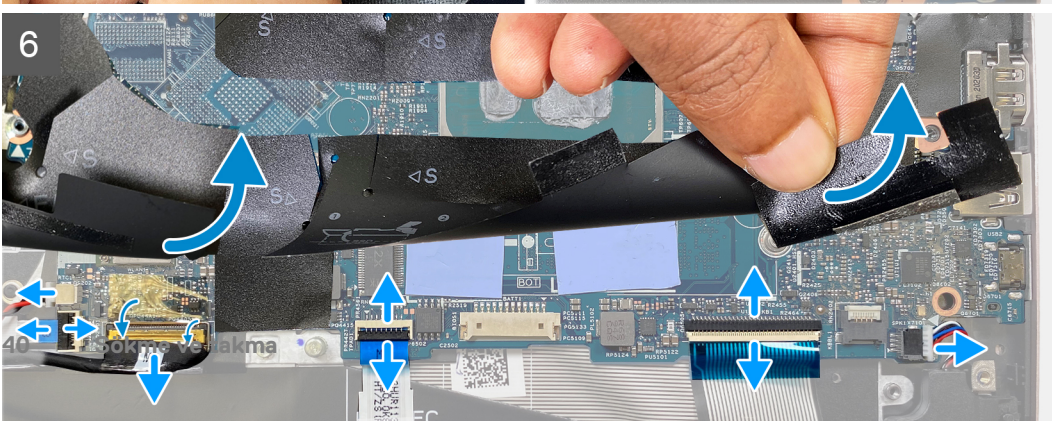
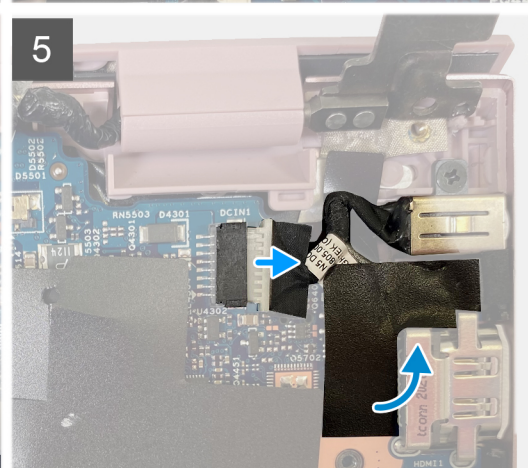
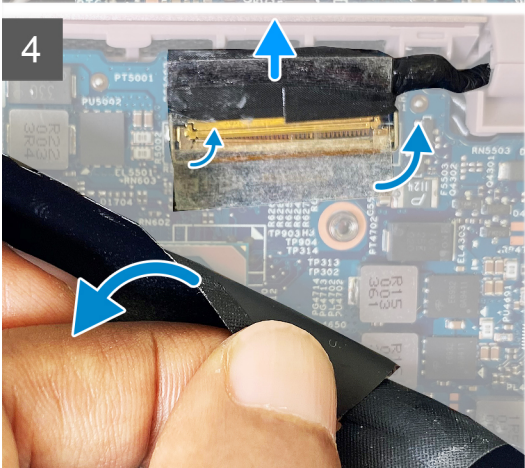
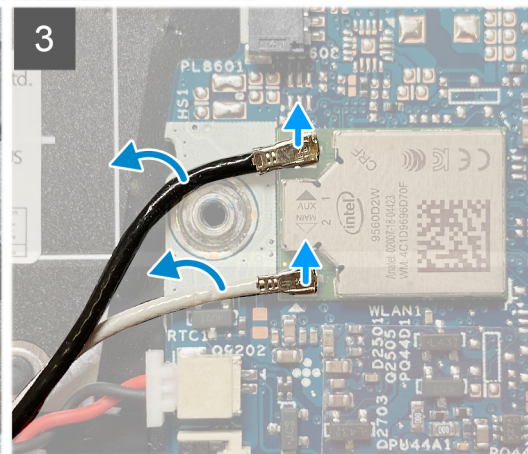
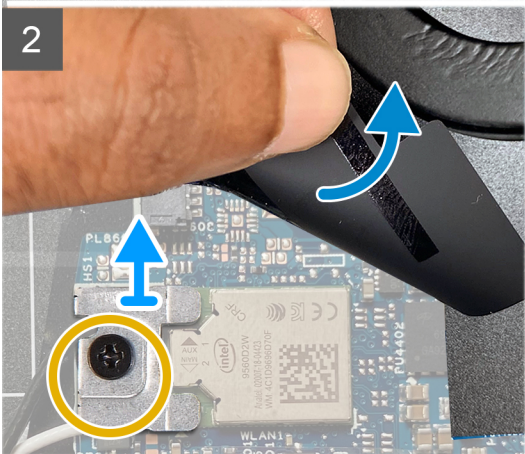
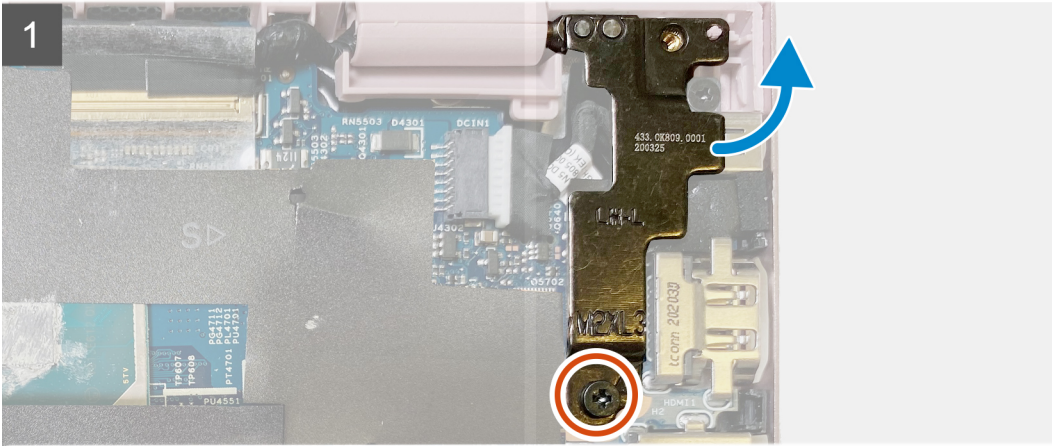
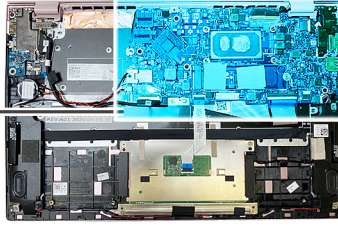

Adımlar

1. Sol ekran menteşesini sistem kartına sabitleyen tek (M2x3) vidayı çıkarın ve yukarı kaldırın.
2. Koruyucu bandı kaldırın ve kablosuz kartı braketini sistem kartına sabitleyen tek (M2x2.5) vidayı çıkarın.
3. Kablosuz kartı antenlerinin kablosuz kartıyla bağlantısını kesin.
4. Koruyucu bandı kaldırın ve EDP kablosunun bağlantısını kesin.
5. DC giriş kablosunun bağlantısını kesin.
6. Düşme pil kablosu, parmak izi okuyucu kablosu, G/Ç kartı kablosu, dokunmatik ped kablosu, klavye kablosu, klavye arka ışık kablosu ve hoparlör kablosunun sistem kartıyla bağlantısını kesin.
7. Sistem kartını avuç içi dayanağı ve klavye aksamından kaldırarak çıkarın.

Sistem kartını takma

Önkoşullar

- NOT:** Bilgisayarınızın Servis Etiketini sistem kartında yer alır. Sistem kartını yerine taktıktan sonra Servis Etiketini BIOS kurulum programına girmelisiniz.
- NOT:** Sistem kartını yerine takmanız, BIOS kurulum programını kullanarak BIOS'a uyguladığınız değişiklikleri kaldırır. Sistem kartını değiştirdikten sonra uygun değişiklikleri tekrar yapmanız gerekir.

Bu görev ile ilgili

Aşağıdaki resimlerde sistem kartının yeri belirtilmiş ve takma prosedürü görsel olarak verilmiştir.



1x
M2x3



1x
M2x2.5

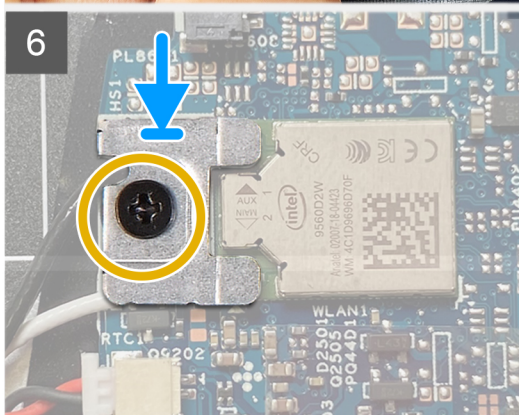
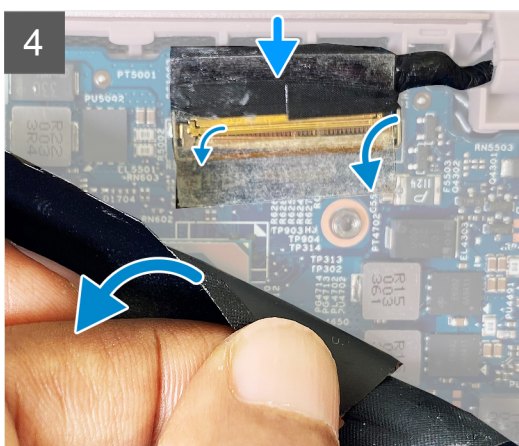
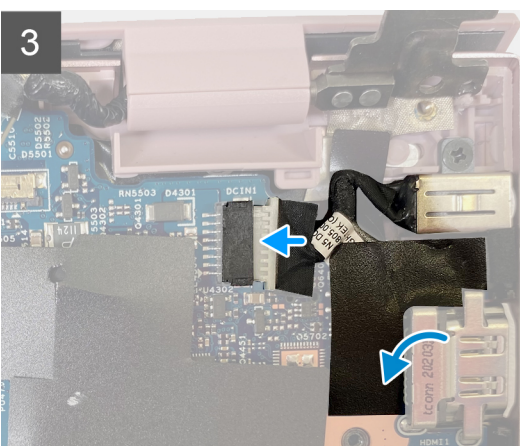
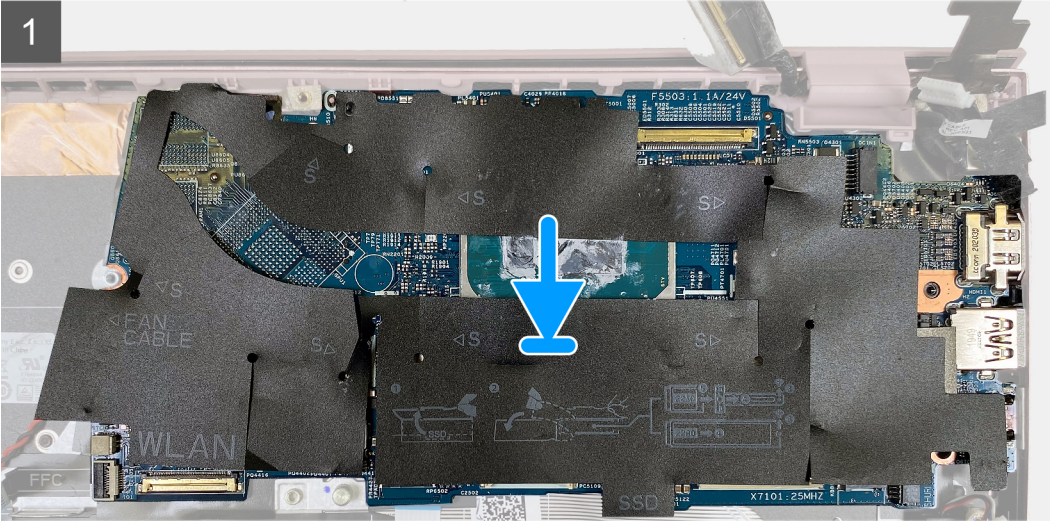
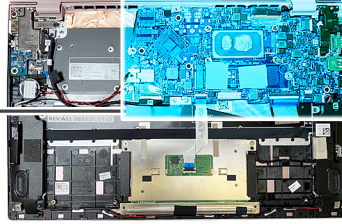

Adımlar

1. Sistem kartını avuç içi dayanağı ve klavye aksamına hizalayın.

NOT: Sistem kartında "Inspiron 7300" olarak işaretlenmiş bir vida deliği vardır, buraya yalnızca Inspiron 7300 için sistem kartını takarken bir vida takın.

2. Düğme pil kablosu, parmak izi okuyucu kablosu, G/Ç kartı kablosu, dokunmatik ped kablosu, klavye kablosu, klavye arka ışık kablosu ve hoparlör kablosunu sistem kartına bağlayın.
3. DC giriş kablosunu bağlayın.
4. Koruyucu bandı kaldırın ve EDP kablosunu bağlayın.
5. Koruyucu bandı kaldırın ve kablosuz kartındaki kablosuz kartı antenlerini bağlayın.
6. Kablosuz kartı braketini kablosuz kartına yerleştirin ve kablosuz kartı braketini sistem kartına sabitleyen tek (M2x2.5) vidayı yerine takın.
7. Sol ekran menteşesini sistem kartına sabitleyen ekran menteşesini aşağı itin ve tek (M2x3) vidayı yerine takın.

Sonraki Adımlar

1. Ekran aksamını takın.
2. Katı hal sürücüyü takın.
3. Isı emicisini takın.
4. Fanı takın.
5. 4 hücreli pili veya 2 hücreli pili takın.
6. Alt kapağı takın.
7. Bilgisayarınızda çalıştıktan sonra bölümündeki prosedürlere uyun.

Avuç içi dayanağı ve klavye aksamı

Avuç içi dayanağı ve klavye aksamını çıkarma

Önkoşullar

1. Bilgisayarınızın içinde çalışmadan önce bölümündeki prosedüre uyun.
2. Alt kapağı çıkarın.
3. 4 hücreli pili veya 3 hücreli pili çıkarın.
4. Hoparlörleri çıkarın.
5. Sistem kartını çıkarın.
NOT: Sistem kartı, ısı emicisi takılıyken çıkarılabilir.
6. Ekran aksamını çıkarın.
7. Güç adaptörü bağlantı noktasını çıkarın.
8. Dokunmatik pedi çıkarın.

Bu görev ile ilgili

Aşağıdaki şekilde avuç içi dayanağı ve klavye aksamının yeri belirtilmiş, çıkarma işlemi görsel olarak gösterilmiştir.

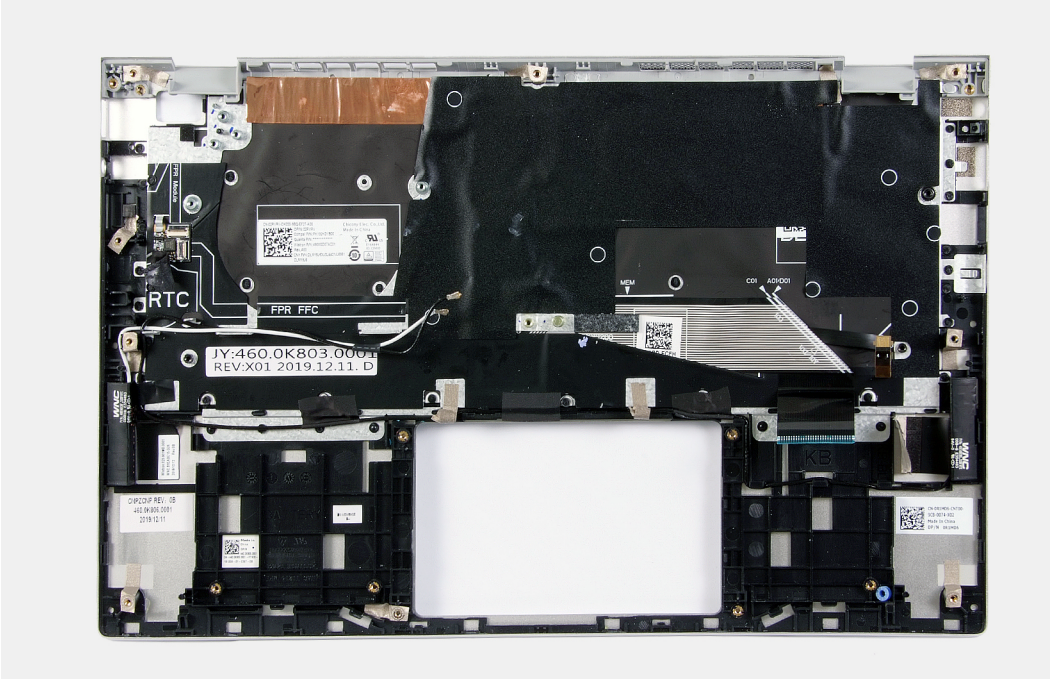

Adımlar

Ön koşullar kısmındaki adımları tamamladıktan sonra geriye avuç içi dayanağı ve klavye aksamı kalır.

i | **NOT:** Isı emicisi takılı durumdayken sistem kartı çıkarılabilir.

Avuç içi dayanağı ve klavye aksamını takma

Önkoşullar

Bir bileşeni değiştiriyorsanız kurulum prosedürünü gerçekleştirmeden önce mevcut bileşeni çıkarın.

Bu görev ile ilgili

Aşağıdaki şekilde avuç içi dayanağı ve klavye aksamı belirtilmiş ve takma işlemi görsel olarak gösterilmiştir:

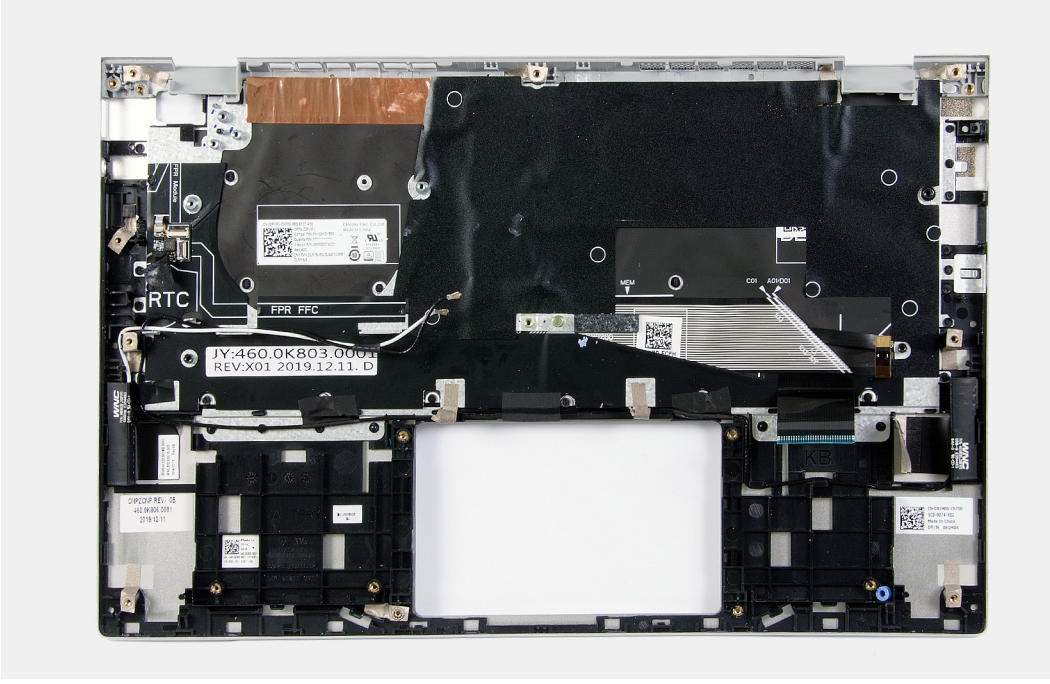

Adımlar

Avuç içi dayanağı ve klavye aksamını düz bir yüzeye yerleştirin.

Sonraki Adımlar

1. Dokunmatik pedi takın.
2. Güç adaptörü bağlantı noktasını takın.
3. Ekran aksamını takın.
4. Sistem kartını takın.
5. Hoparlörleri takın.
6. 4 hücreli pili veya 3 hücreli pili takın.
7. Alt kapağı takın.
8. Bilgisayarınızda çalıştıktan sonra bölümündeki prosedürlere uyun.

Parmak izi okuyuculu güç düğmesi

Parmak izi okuyuculu güç düğmesini çıkarma

Önkosullar

1. Bilgisayarınızın içinde çalışmadan önce bölümündeki prosedüre uyun.
2. Alt kapağı çıkarın.
3. 4 hücreli pili veya 3 hücreli pili çıkarın.
4. Hoparlörleri çıkarın.
5. Sistem kartını çıkarın.
i | NOT: Sistem kartı, ısı emicisi takılıyken çıkarılabilir.
6. Ekran aksamını çıkarın.
7. Güç adaptörü bağlantı noktasını çıkarın.

Bu görev ile ilgili

Aşağıdaki şekilde güç adaptörü bağlantı noktasının yeri belirtilmiş ve çıkarma işlemi görsel olarak gösterilmiştir.

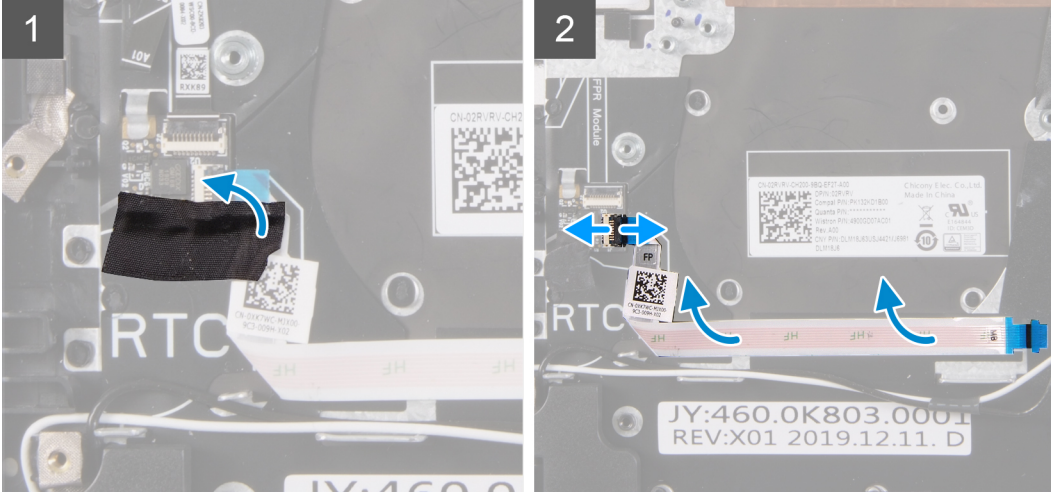
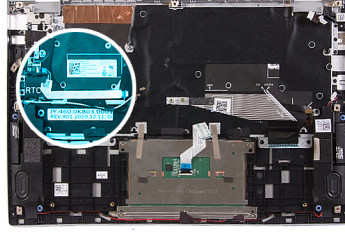

Adımlar

1. Parmak izi okuyuculu güç düğmesinin kablo bağlantısını sabitleyen Mylar bandı soyun.
2. Parmak izi okuyuculu güç düğmesi kablosunu avuç içi dayanağı ve klavye aksamı üzerindeki konnektörden ayırın.
3. Parmak izi okuyuculu güç düğmesini avuç içi dayanağı ve klavye aksamından kaldırarak çıkarın.

Parmak izi okuyuculu güç düğmesini takma

Önkosullar

Bir bileşeni değiştiriyorsanız kurulum prosedürünü gerçekleştirmeden önce mevcut bileşeni çıkarın.

Bu görev ile ilgili

Aşağıdaki şekilde güç adaptörü bağlantı noktasının yeri belirtilmiş ve takma işlemi görsel olarak gösterilmiştir.

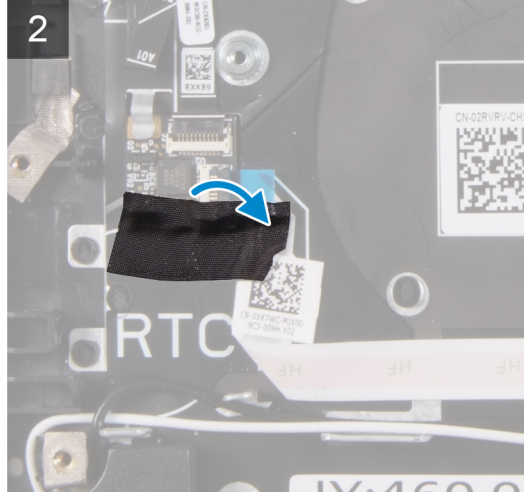
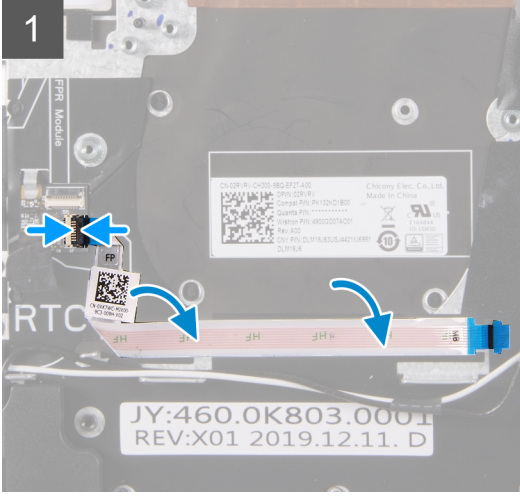
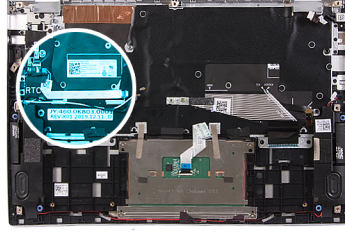

Adımlar

1. Parmak izi okuyuculu güç düğmesini avuç içi dayanağı ve klavye aksamına hizalayın.
2. Parmak izi okuyuculu güç düğmesi kablosunu avuç içi dayanağı ve klavye aksamı üzerindeki konnektöre bağlayın.
3. Parmak izi okuyuculu güç düğmesinin kablo bağlantısını sabitleyen Mylar bandı yapıştırın.

Sonraki Adımlar

1. Güç adaptörü bağlantı noktasını takın.
2. Ekran aksamını takın.
3. Sistem kartını takın.
4. Hoparlörleri takın.
5. 4 hücreli pili veya 3 hücreli pili takın.
6. Alt kapağı takın.
7. Bilgisayarınızda çalıştıktan sonra bölümündeki prosedürlere uyun.

Sorun Giderme

Şişmiş Lityum İyon pillerin taşınması

Çoğu dizüstü bilgisayarda olduğu gibi, Dell dizüstü bilgisayarlarda da Lityum iyon piller kullanılır. Lityum iyon pil türlerinden biri lityum iyon polimer pildir. Lityum iyon polimer piller son yıllarda popülerleşerek, müşterilerin artık daha ince form faktörü (özellikle ultra ince dizüstü bilgisayarlarda) ve daha uzun pil ömrü tercih etmesiyle elektronik sektöründe standart haline geldi. Şişen pil hücreleri, lityum iyon polimer pil teknolojisinde potansiyel olarak görülen bir durumdur.

Şişmiş bir pil, dizüstü bilgisayarın performansını etkileyebilir. Aygıt muhafazasında veya dahili bileşenlerde daha fazla hasar oluşmasını ve bozulmayı önlemek için pili şişen dizüstü bilgisayarı kullanmayı bırakın ve AC adaptörünün güç ile bağlantısını keserek pilin boşalmasını sağlayın.

Şişmiş piller kullanılmamalı ve değiştirilerek uygun şekilde atılmalıdır. Bir Dell yetkili servis teknisyeni tarafından değiştirme seçenekleri de dahil olmak üzere şişmiş bir pili geçerli garanti veya servis anlaşması koşulları altında değiştirme seçenekleri için Dell ürün desteğine başvurmanızı tavsiye ederiz.

Lityum iyon pilleri kullanma ve değiştirme ile ilgili yönergeler aşağıda verilmiştir:

- Lityum iyon pilleri kullanırken dikkatli olun.
- Pili sistemden çıkarmadan önce boşaltın. Pili boşaltmak için, AC adaptörünün fişini sistemden çıkarın ve sistemi yalnızca pil gücüyle çalıştırın. Güç düğmesine basıldığında sistem açılmazsa pil tamamen boşalmıştır.
- Pili ezmeyin, düşürmeyin, kesmeyin veya yabancı nesnelere delmeyin.
- Pili yüksek sıcaklıklara maruz bırakmayın veya pil paketlerini ve hücrelerini parçalara ayırmayın.
- Pilin yüzeyine basınç uygulamayın.
- Pili bükmeyin.
- Pili açmak için hiçbir türde araç kullanmayın
- Pil şişerek aygıtın içinde sıkışırsa, pili delmek, bükmek veya ezmek tehlike oluşturabileceğinden pili yerinden çıkarmaya çalışmayın.
- Hasarlı veya şişmiş bir pili bir dizüstü bilgisayara yeniden monte etmeye çalışmayın.
- Garanti kapsamında bulunan şişmiş piller, nakliye düzenlemelerine uyulması için (Dell tarafından sağlanan) onaylı bir nakliye kutusunda Dell'e iade edilmelidir. Garanti kapsamında olmayan şişmiş piller, uygun bir geri dönüşüm merkezine atılmalıdır. Yardım ve daha fazla talimat için <https://www.dell.com/support> adresindeki Dell ürün desteğine başvurun.
- Dell markalı olmayan veya uyumsuz bir pilin kullanılması yangın veya patlama riskini artırabilir. Pili yalnızca Dell bilgisayarınızla birlikte çalışmak üzere tasarlanmış ve Dell'den satın alınmış uygun bir pille değiştirin. Bilgisayarınızda başka bir bilgisayarın pilini kullanmayın. Her zaman <https://www.dell.com> adresinden veya aksi Dell'den orijinal piller satın alın.

Lityum iyon piller eskime, şarj döngüsü sayısı veya yüksek ısıya maruz kalma gibi çeşitli nedenlerle şişebilir. Dizüstü bilgisayar pilinin performansını ve ömrünü artırma ve sorun oluşma olasılığını en aza indirme konularında daha fazla bilgi edinmek için bkz. [Dell Dizüstü Bilgisayar Pili - Sık Sorulan Sorular](#).

Dell SupportAssist Ön Yükleme Öncesi Sistem Performansı Denetimi Tanıları

Bu görev ile ilgili

SupportAssist tanılamaları (sistem tanılması olarak da bilinir) donanımınızın tam bir kontrolünü gerçekleştirir. Dell SupportAssist Ön Yükleme Öncesi Sistem Performansı Denetimi tanıları BIOS'ta yerleşiktir ve BIOS tarafından dahili olarak başlatılır. Yerleşik sistem tanılamaları, belirli aygıtlar veya aygıt grupları için aşağıdakileri yapmanıza olanak tanıyan bir dizi seçenek sunar:

- Sınamaları otomatik olarak veya etkileşimli modda çalıştırma
- Sınamaları tekrarlama
- Sınama sonuçlarını görüntüleme veya kaydetme
- Başarısız aygıt(lar) hakkında ekstra bilgi sağlamak için ek sınama seçeneklerini ortaya koymak üzere kapsamlı sınamalar çalıştırma
- Sınamaların başarılı bir şekilde tamamlandığını bildiren durum mesajlarını görüntüleme

- Sınama sırasında karşılaşılan sorunlar hakkında size bilgi veren hata mesajlarını görüntüleme

NOT: Belirli aygıtlar için bazı testler kullanıcı etkileşimi gerektirir. Tanılama testleri gerçekleştirilirken daima bilgisayar terminalinde bulunduğunuzdan emin olun.

Daha fazla bilgi için bkz. [Yerleşik ve Çevrimiçi Tanılama ile Donanım Sorunlarını Giderme \(SupportAssist ePSA, ePSA veya PSA Hata Kodları\)](#).

SupportAssist Ön Yükleme Öncesi Sistem Performansı Denetimini Çalıştırma

Adımlar

1. Bilgisayarınızı açın.
2. Bilgisayar önyüklemeye yaparken, Dell logosu görüntülediğinde F12 tuşuna basın.
3. Önyükleme menüsü ekranından **Tanılama** seçeneğini belirleyin.
4. Sol alt köşedeki oka tıklayın.
Tanılama giriş sayfası görüntülenir.
5. Sayfa listesine gitmek için sağ alt köşedeki oka tıklayın.
Algılanan öğeler listelenir.
6. Belirli bir aygıtta tanılama testi gerçekleştirmek isterseniz, tanılama testini durdurmak için Esc tuşuna ve **Evet**'e basın.
7. Sol bölmeden aygıtı seçin ve **Run Tests** öğesine tıklayın.
8. Bir sorun halinde hata kodları görüntülenir.
Hata kodunu ve doğrulama numarasını not edip Dell'e başvurun.

Doğrulama Araçları

Bu bölümde SupportAssist ePSA, ePSA veya PSA hata kodlarının nasıl doğrulanacağı hakkında bilgiler verilmiştir.

Hata kodu doğrulama aşağıdaki iki yöntemden biri kullanılarak yapılabilir :

- Çevrimiçi Gelişmiş Önyüklemeye Sistemi Değerlendirme Doğrulama Aracı.
- Akıllı Telefonda QR uygulaması kullanılarak yapılan QR taraması.

Çevrimiçi SupportAssist Yerleşik Tanılama, ePSA veya PSA Hata Kodları Doğrulama Aracı

Kullanım Kılavuzu

Adımlar

1. Kullanıcı, bilgileri SupportAssist hata pencerelerinden alacaktır.



2. Şu bölüme gidin: <https://www.dell.com/support/ diagnose/Pre-boot-Analysis>.
3. Hata kodunu, doğrulama kodunu ve servis etiketini girin. Parça seri numarası isteğe bağlıdır.

Error Code (without 2000-prefix) *	<input type="text" value="Error Code (without 2000-prefix)"/>
Validation Code *	<input type="text" value="Validation Code"/>
Service Tag  *	<input type="text" value="Service Tag"/>
Part Serial # (optional)	<input type="text" value="Part Serial # (optional)"/>
<input type="button" value="Submit"/>	

[View System Requirements and Privacy And Legal Information](#)

 **NOT:** Hata kodu için sadece son 3 veya 4 basamağı kullanın. (Kullanıcı 2000-0142 yerine 0142 veya 142 girebilir.)

4. Gerekli tüm bilgileri girdikten sonra **Gönder**'le tıklayın.

Error Code (without
2000-prefix) *

0141

Validation Code *

125870

Service Tag  *

XXXXXXXXXX

Part Serial # (optional)

Part Serial # (optional)

Submit

[View System Requirements and Privacy And Legal Information](#)

Sonuçlar

Geçerli Hata Kodu Örneği



Vostro 20 All-in-One 3055
Service Tag: [XXXXXXXXXX](#) | Express Service Code: [3827464440](#)
[Add to My Products List](#)
[View a different product](#)

[Manuals](#) [Warranty](#) [System configuration](#)

Diagnostics

Support topics & articles

Drivers & downloads

General maintenance

Parts & accessories

 Your system is currently Out of Warranty. Please contact Dell Technical Support for further assistance.

Result: Issues Found.

Your result requires attention. Review the affected hardware below and follow the instructions to troubleshoot problems or you may be presented with a request to replace parts. [Clear results](#)

 **Needs Attention: System maintenance** [—](#)

Needs Attention

A potential error has been found. [Click here](#) to view a list of steps that can help resolve your issue.

See full scan results.

Diagnostics Completed [—](#)

Hardware

Diagnostic Name	Error Code	Serial #	Result
EP5A	141		 Failed

Doğru bilgiler girildikten sonra çevrimiçi araçlar kullanıcıyı aşağıdaki bilgileri içeren yukarıdaki ekrana yönlendirir:

- Hata kodu onayı ve ortaya çıkan sonuç
- Önerilen Parça Değişimi
- Müşterinin hâlâ Dell Garantisi kapsamında olup olmadığı
- Servis etiketine bağlı açık bir vaka varsa vaka referans numarası

Geçersiz Hata Kodu Örneği

Error Code (without 2000-prefix) *	0141
Validation Code *	123456
Service Tag ⓘ *	XXXXXXXXXX
Part Serial # (optional)	Part Serial # (optional)



You have entered an invalid ePSA request, please check your details and try again.

Submit

QR Uygulaması Doğrulama Aracı

Bu görev ile ilgili

Müşteriler, çevrimiçi aracı kullanmanın yanı sıra hata kodunu akıllı telefonda QR kodunu QR uygulaması ile tarayarak da doğrulayabilirler.

Adımlar

1. Kullanıcı QR kodunu SupportAssist Yerleşik Tanılama hatası ekranından almalıdır.



2. Kullanıcı QR kodunu taramak için akıllı telefon aracılığıyla herhangi bir QR kodu tarayıcı uygulamasını kullanabilir.

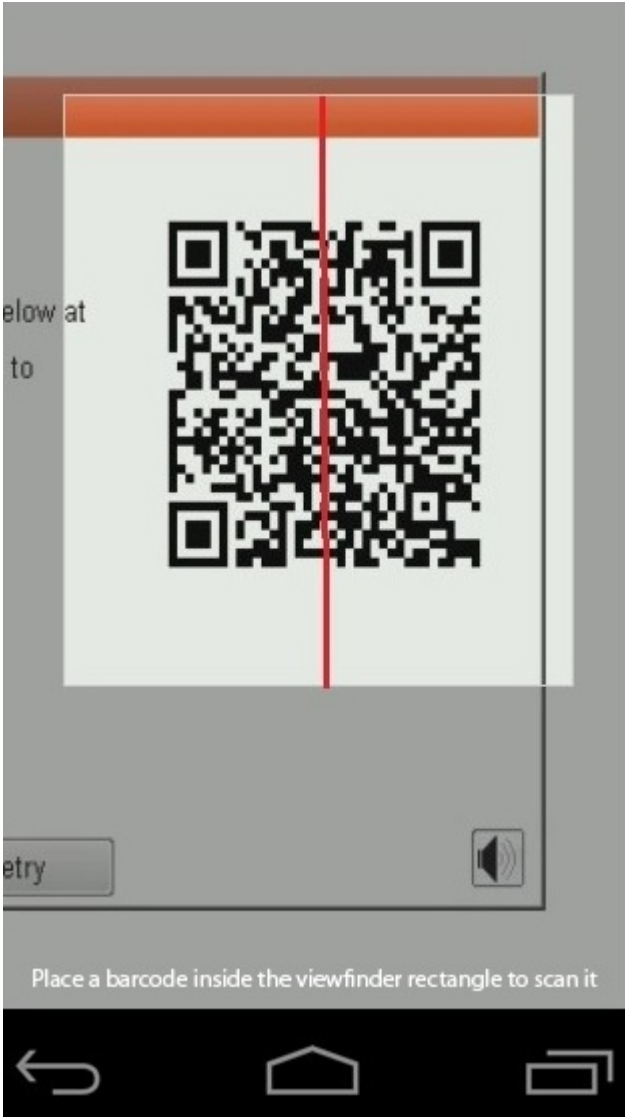

3. QR kodu tarayıcı uygulaması kodu tarar ve otomatik olarak bir bağlantı oluşturur. Devam etmek için bağlantıya tıklayın.

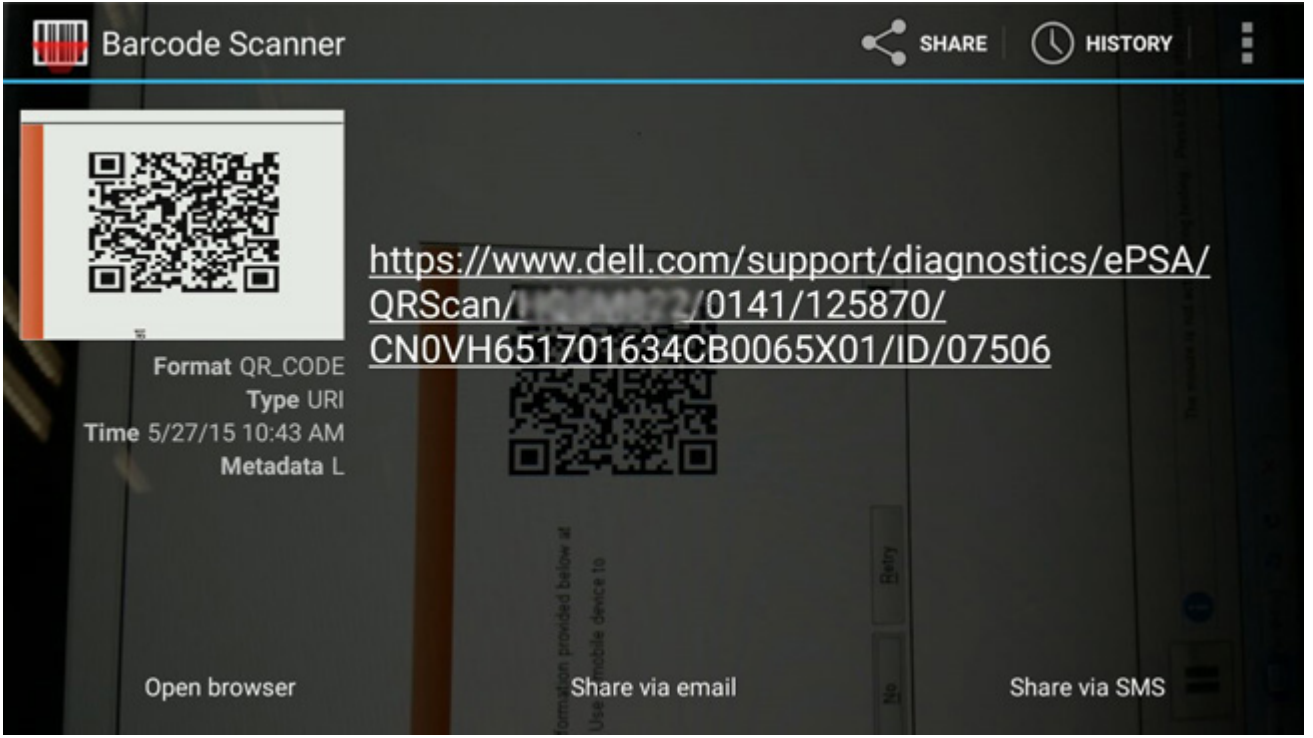

Sonuçlar

Oluşturulan bağlantı müşteriye aşağıdaki konularda bilgi içeren Dell Desteği web sitesine yönlendirir:

- Hata kodu onayı ve ortaya çıkan sonuç
- Önerilen Parça Değişimi
- Müşterinin hâlâ Dell Garantisi kapsamında olup olmadığı
- Servis etiketine bağlı açık bir vaka varsa vaka referans numarası



Vostro 20 All-in-One 3055
Service Tag: [XXXXXXXXXX](#) | Express Service Code: [XXXXXXXXXX](#)
Add to My Products List
[View a different product](#)

Manuals Warranty System configuration

Diagnostics

Support topics & articles

Drivers & downloads

General maintenance

Parts & accessories

Result: Issues Found.

Your result requires attention. Review the affected hardware below and follow the instructions to troubleshoot problems or you may be presented with a request to replace parts.

[Clear results](#)

Needs Attention: System maintenance

Needs Attention

A potential error has been found. [Click here](#) to view a list of steps that can help resolve your issue.

[See full scan results.](#)

Diagnostics Completed

Hardware			
Diagnostic Name	Error Code	Serial #	Result
EP5A	141		❌ Failed

Gelişmiş Yükleme Öncesi Sistem Değerlendirmesi (ePSA) tanılamaları

Bu görev ile ilgili

SupportAssist tanılamaları (sistem tanılamaları olarak da bilinir) donanımınızın tam bir kontrolünü gerçekleştirir. SupportAssist tanılamaları, BIOS'ta yerleşiktir ve BIOS tarafından dahili olarak başlatılır. Yerleşik sistem tanılamaları, belirli aygıtlar veya aygıt grupları için aşağıdakileri yapmanıza olanak tanıyan bir dizi seçenek sunar:

- Sınamaları otomatik olarak veya etkileşimli modda çalıştırma
- Sınamaları tekrarlama
- Sınama sonuçlarını görüntüleme veya kaydetme
- Başarısız aygıt(lar) hakkında ekstra bilgi sağlamak için ek sınama seçeneklerini ortaya koymak üzere kapsamlı sınamalar çalıştırma
- Sınamaların başarılı bir şekilde tamamlandığını bildiren durum mesajlarını görüntüleme
- Sınama sırasında karşılaşılan sorunlar hakkında size bilgi veren hata mesajlarını görüntüleme

NOT: SupportAssist penceresi bilgisayarda algılanan tüm aygıtları listelerek görüntülenir. Tanılama, algılanan tüm aygıtlarda testleri çalıştırmaya başlar.

SupportAssist tanılamalarını çalıştırma

Adımlar

1. Bilgisayarınızı açın.
2. Bilgisayar önyüklemeye yaparken, Dell logosu görüntülendiğinde F12 tuşuna basın.

3. Önyükeme menüsü ekranından **Tanılama** seçeneğini belirleyin.
4. Sol alt köşedeki oka tıklayın.
Tanılama giriş sayfası görüntülenir.
5. Sayfa listesine gitmek için sağ alt köşedeki oka tıklayın.
Algılanan öğeler listelenir.
6. Belirli bir aygıtta tanılama testi gerçekleştirmek isterseniz, tanılama testini durdurmak için Esc tuşuna ve **Evet**'e basın.
7. Sol bölmeden aygıtı seçin ve **Run Tests** öğesine tıklayın.
8. Bir sorun halinde hata kodları görüntülenir.
Hata kodunu ve doğrulama numarasını not edip Dell'e başvurun.

SupportAssist tanılama Kullanıcı Arabirimi

SupportAssist tanılama Kullanıcı Arabirimi

Bu görev ile ilgili

Bu bölümde Support Assist'in Temel ve Gelişmiş Ekranı hakkında bilgiler bulunmaktadır.

SupportAssist, başlangıçta temel ekranı açar. Ekranın sol alt tarafındaki simgeyi kullanarak gelişmiş ekrana geçebilirsiniz. Gelişmiş ekran algılanan cihazları döşenmiş biçimde gösterir. Özel test sadece gelişmiş modunda dahil edilebilir veya hariç tutulabilir. Temel Ekran'da kullanıcının tanılamayı başlatması veya durdurması için kolay gezinmeye olanak tanıyan az sayıda kontrol bulunur.

Sistem tanılama ışıkları

Pil durum ışığı

Güç ve pil-şarj durumunu gösterir.

Sabit beyaz - Güç adaptörü bağlı ve pil % 5 'den daha fazla doludur.

Sarı - Bilgisayar pille çalışıyor ve pil % 5 'den daha az doludur.

Kapalı

- Güç adaptörü bağlı ve pil tamamen şarj olmuş.
- Bilgisayar pil ile çalışıyor ve pil %5 'den daha fazla doludur.
- Bilgisayar uyku modunda, hazırda bekliyor veya kapalı.

Güç ve pil durum ışığı arızaları gösteren sesli uyarı kodları ile birlikte sarı renkte yanıp söner.

Örneğin, belli bir aradan sonra güç ve pil durum ışığı sarı renkte iki kez belli bir aradan sonra yanıp söner, ve ardından belli bir aradan sonra beyaz renkte üç kez yanıp söner. Bu 2,3 modeli, bilgisayar belleğin veya RAM'in tespit edilmediğini gösterecek şekilde kapanana kadar devam eder.

Aşağıdaki tablo, farklı güç ve pil durum ışığı modellerini ve ilgili sorunları göstermektedir.

Tablo 1. LED kodları

Tanılama ışık kodları	Problem tanımı	Önerilen Çözüm
1,1	TPM Algılama Hatası.	Sistem kartını yerine takma
1,2	Kurtarılamayan SPI Flash Arızası	Sistem kartını yerine takma
1.3	Menteşe kablosunda kısa devre, OCP1'i attırdı	Ekran kablosunun (EDP) düzgün şekilde oturduğunu ve menteşelere sıkışmadığını kontrol edin. Sorun devam ederse, ekran kablosunu (EDP) veya ekran aksamını (LCD) değiştirin
1.4	Menteşe kablosunda kısa devre, OCP2'i attırdı	Ekran kablosunun (EDP) düzgün şekilde oturduğunu ve menteşelere sıkışmadığını kontrol edin. Sorun devam ederse, ekran kablosunu (EDP) veya ekran aksamını (LCD) değiştirin
1,5	EC, i-Sigortayı programlayamıyor	Sistem kartını yerine takma

Tablo 1. LED kodları (devamı)

Tanımlama ışık kodları	Problem tanımı	Önerilen Çözüm
1,6	EC kod akışı hataları için genel amaçlı hata yakalama	Tüm güç kaynaklarının (AC, pil, düğme pil) bağlantısını kesin ve güç düğmesini basılı tutarak sistemde kalan artık gücü boşaltın.
2,1	İşlemci hatası	CPU'yu değiştirin. CPU yerleşikse, sistem kartını değiştirin
2,2	Sistem kartı: BIOS veya ROM (Salt Okunur Bellek) arızası	Sistem kartını yerine takma
2,3	Bellek veya RAM (Rasgele Erişim Belleği) algılanmadı	Yuvalar arasında bellek modüllerini yeniden oturtun ve yerlerini değiştirin. Sorun devam ederse bellek modülünü değiştirin
2,4	Bellek veya RAM (Rasgele Erişim Belleği) arızası	Yuvalar arasında bellek modüllerini yeniden oturtun ve yerlerini değiştirin. Sorun devam ederse bellek modülünü değiştirin
2,5	Geçersiz bellek takılı	Yuvalar arasında bellek modüllerini yeniden oturtun ve yerlerini değiştirin. Sorun devam ederse bellek modülünü değiştirin
2,6	Sistem kartı veya yonga seti hatası	Sistem kartını yerine takma
2,7	Ekran hatası	Mümkünse ekran kablosunu (EDP) değiştirin, aksi takdirde ekran aksamını (LCD) değiştirin.
2,8	LCD güç ünitesi arızası. Sistem kartını yerine takma	Sistem kartını yerine takma
3,1	Düğme pil arızası	CMOS pil bağlantısını sıfırlayın. Sorun devam ederse RTC pilini değiştirin
3,2	PCI, video kartı/yonga arızası	Sistem kartını yerine takma
3,3	Kurtarma görüntüsü bulunamadı	En güncel BIOS sürümünü sıfırlayın. Sorun devam ederse sistem kartını değiştirin
3,4	Kurtarma görüntüsü bulundu ancak geçersiz	En güncel BIOS sürümünü sıfırlayın. Sorun devam ederse sistem kartını değiştirin
3,5	Güç rayı arızası	Sistem kartını yerine takma
3,6	Sistem BIOS Flaşı tamamlanmadı	Sistem kartını yerine takma
3,7	Yönetim Motoru (ME) hatası	Sistem kartını yerine takma

Kamera durum ışığı: Kameranın kullanımda olup olmadığını gösterir.

- Sabit beyaz - Kamera kullanılıyor.
- Kapalı - Kamera kullanımda değil.

Caps Lock durum ışığı: Caps Lock seçeneğinin etkin veya devre dışı olup olmadığını gösterir.

- Sabit beyaz - Caps Lock etkin.
- Kapalı - Caps Lock devre dışı.

Windows'da USB sürücüsü kullanarak BIOS'u güncelleme

Adımlar

1. En güncel BIOS kurulum programı dosyasını indirmek için [Windows'da BIOS'u Güncelleme](#) bölümündeki prosedürü adım 1'den adım 6'ya kadar uygulayın.
2. Önyüklenebilir bir USB sürücü oluşturun. Daha fazla bilgi için www.dell.com/support adresindeki 000145519 kodlu bilgi yazısına bakın.

3. BIOS kurulum programı dosyasını önyüklenebilir USB sürücüsüne kopyalayın.
4. Önyüklenebilir USB sürücüsünü BIOS güncellemesi gerektiren bilgisayara bağlayın.
5. Bilgisayarı yeniden başlatın ve **F12** tuşuna basın.
6. **Tek Seferlik Önyükleme Menüsü**'nden USB sürücüsünü seçin.
7. BIOS kurulum programı dosya adını yazın ve **Enter** tuşuna basın.
BIOS Güncelleme Yardımcı Programı belirir.
8. BIOS güncelleştirmesini tamamlamak için ekrandaki yönergeleri izleyin.

Windows'da BIOS'u güncelleme

Adımlar

1. www.dell.com/support adresine gidin.
2. **Ürün desteği** ögesine tıklayın. **Destekte ara** kutusuna tıklayın, bilgisayarınızın Servis Etiketini girin ve ardından **Ara** düğmesine tıklayın.
NOT: Servis Etiketiniz yoksa bilgisayarınızı otomatik olarak tanımlamak için SupportAssist özelliğini kullanın. Ayrıca ürün kimliğini kullanabilir veya bilgisayar modelinize manuel olarak göz atabilirsiniz.
3. **Drivers & Downloads** 'ı (Sürücüler ve Yüklemeler) tıklayın. **Sürücüler bul** seçeneğini genişletin.
4. Bilgisayarınızda yüklü olan işletim sistemini seçin.
5. **Kategori** açılır listesinden **BIOS**'u seçin.
6. BIOS'un en son sürümünü seçin ve bilgisayarınıza yönelik BIOS dosyasını indirmek için **İndir**'e tıklayın.
7. İndirme işlemi tamamlandıktan sonra, BIOS güncelleştirme dosyasını kaydettiğiniz klasöre gidin.
8. BIOS güncelleme dosyası simgesine çift tıklayın ve ekrandaki talimatları izleyin.
Daha fazla bilgi için www.dell.com/support adresindeki 000124211 kodlu bilgi yazısına bakın.

Yedekleme ortamı ve kurtarma seçenekleri

Windows'ta oluşabilecek sorunları gidermek için bir kurtarma sürücüsü oluşturmanız önerilir. Dell, Dell PC'nizdeki Windows işletim sistemini kurtarmaya yönelik çeşitli seçenekler sunar. Daha fazla bilgi için bkz. [Dell Windows Yedekleme Ortamı ve Kurtarma Seçenekleri](#).

WiFi güç döngüsü

Bu görev ile ilgili

Bilgisayarınız WiFi bağlantısı nedeniyle internete erişemiyorsa bir WiFi güç döngüsü prosedürü gerçekleştirilebilir. Aşağıdaki prosedürde, bir WiFi güç döngüsünün nasıl yürütüleceği ile ilgili talimatlar verilmektedir:

NOT: Bazı ISS'ler (İnternet Servis Sağlayıcıları) modem/yönlendirici birleşik bir aygıt sağlar.

Adımlar

1. Bilgisayarınızı kapatın.
2. Modemi kapatın.
3. Kablosuz yönlendiriciyi kapatın.
4. 30 saniye bekleyin.
5. Kablosuz yönlendiriciyi açın.
6. Modemi açın.
7. Bilgisayarınızı açın.

Artık gücü boşaltma (donanımdan sıfırlama yapma)

Bu görev ile ilgili

Artık güç, bilgisayarın gücü kesildikten ve pili çıkarıldıktan sonra dahi bilgisayarda kalan artık statik elektriktir.

Güvenliğiniz ve bilgisayarınızdaki hassas elektronik bileşenleri korumak için, bilgisayarınızdaki herhangi bir bileşeni çıkarmadan veya değiştirmeden önce artık boşaltmanız istenir.

"Donanımdan sıfırlama" olarak da bilinen artık gücü boşaltma, bilgisayarınız açılmıyorsa veya işletim sistemine önyükleme yapmıyorsa, yaygın bir sorun giderme adımdır.

Artık gücü boşaltmak için (donanımdan sıfırlama yapma)

Adımlar

1. Bilgisayarınızı kapatın.
2. Güç adaptörünü bilgisayarınızdan çıkarın.
3. Alt kapağı çıkarın.
4. Pili çıkarın.
5. Artık gücü boşaltmak için güç düğmesini 20 saniye basılı tutun.
6. Pili takın.
7. Alt kapağı takın.
8. Güç adaptörünü bilgisayarınıza bağlayın.
9. Bilgisayarınızı açın.





NOT: Donanımdan sıfırlama gerçekleştirme hakkında daha fazla bilgi için www.dell.com/support adresinde 000130881 kodlu bilgi tabanı makalesine bakın.

Yardım alma ve Dell'e başvurma

Kendi kendine yardım kaynakları

Bu çevrimiçi kendi kendine yardım kaynaklarını kullanarak Dell ürünleri ve hizmetleri hakkında bilgi ve yardım alabilirsiniz:

Tablo 2. Kendi kendine yardım kaynakları

Kendi kendine yardım kaynakları	Kaynak konumu
Dell ürün ve hizmetleri ile ilgili bilgiler	www.dell.com
My Dell	
İpuçları	
Desteğe Başvurun	Windows arama alanında, Contact Support yazın ve Enter tuşuna basın.
İşletim sistemi için çevrimiçi yardım	www.dell.com/support/windows www.dell.com/support/linux
Sorun giderme bilgileri, kullanım kılavuzları, kurulum talimatları, ürün özellikleri, teknik yardım blog'ları, sürücüler, yazılım güncelleştirmeleri, vb.	www.dell.com/support
Çeşitli bilgisayar sorunları için Dell bilgi bankası makaleleri.	<ol style="list-style-type: none"> https://www.dell.com/support/home/?app=knowledgebase adresine gidin. Arama kutusuna konuyu ya da anahtar kelimeyi yazın. İlgili makaleleri almak için Search (Ara) seçeneğine tıklayın.
Ürününüz hakkında aşağıdaki bilgileri öğrenin: <ul style="list-style-type: none"> • Ürün teknik özellikleri • İşletim sistemi • Ürününüzü kurma ve kullanma • Veri yedekleme • Sorun giderme ve tanılama • Fabrika ve sistem geri yükleme • BIOS bilgileri 	www.dell.com/support/manuals adresindeki <i>Ben ve Dell Bilgisayarım</i> bölümüne bakın. Ürününüzle ilgili <i>Me and My Dell</i> 'i (Ben ve Dell Bilgisayarım) bulmak için aşağıdakilerden birini kullanarak ürününüzü tanımlayın: <ul style="list-style-type: none"> • Ürünü Algıla seçeneğini belirleyin. • Ürünleri Görüntüle altındaki açılır menüden ürününüzü bulun. • Servis Etiket numarasını veya Ürün Kimliğini arama çubuğuna girin.

Dell'e Başvurma

Satış, teknik destek veya müşteri hizmetleri ile ilgili konularda Dell ile irtibat kurmak için www.dell.com/contactdell adresini ziyaret edin.

NOT: Bu hizmetlerin kullanılabilirliği ülkeye ve ürüne göre değişir ve bölgenizde bazı hizmetler verilemiyor olabilir.

NOT: Etkin bir İnternet bağlantınız yoksa, iletişim bilgilerini satın alım faturanızda, irsaliyede, fişte veya Dell ürün kataloğunda bulabilirsiniz.