

# Dell Precision T1700 Small Form Factor Kullanıcı El Kitabı

Resmi Model: D07S  
Resmi Tip: D07S001



# Notlar, Dikkat Edilecek Noktalar ve Uyarılar



**NOT:** NOT, bilgisayarınızı daha iyi kullanmanızı saęlayan önemli bilgileri anlatır.



**DİKKAT:** DİKKAT, donanımda olabilecek hasarları ya da veri kaybını belirtir ve bu sorunun nasıl önleneceğini anlatır.



**UYARI:** UYARI, meydana gelebilecek olası maddi hasar, kişisel yaralanma veya ölüm tehlikesi anlamına gelir.

## © 2013 Dell Inc.

Bu metinde kullanılan ticari markalar: Dell™, DELL logosu, Dell Precision™, Precision ON™, ExpressCharge™, Latitude™, Latitude ON™, OptiPlex™, Vostro™ ve Wi-Fi Catcher™ Dell Inc.'nin ticari markalarıdır. Intel®, Pentium®, Xeon®, Core™, Atom™, Centrino® ve Celeron® Intel Corporation'ın ABD ve diğer ülkelerdeki tescilli ticar markaları veya ticari markalarıdır. AMD®, Advanced Micro Devices, Inc.'nin tescilli ticari markası ve AMD Opteron™, AMD Phenom™, AMD Sempron™, AMD Athlon™, ATI Radeon™ ve ATI FirePro™ da ticari markalarıdır. Microsoft®, Windows®, MS-DOS®, Windows Vista®, Windows Vista başlat düğmesi ve Office Outlook® Microsoft Corporation'ın ABD ve/veya diğer ülkelerdeki ticari markaları veya tescilli ticari markalarıdır. Blu-ray Disc™ Blu-ray Disc Association'ın (BDA) sahip olduğu bir ticari markadır ve disklerde ve oynatıcılarda kullanım için lisanslıdır. Bluetooth® sözcüğü markası tescilli bir ticari marka olup Bluetooth® SIG, Inc.'e aittir ve böyle bir markanın Dell Inc. tarafından kullanımı lisansa tabidir. Wi-Fi® Wireless Ethernet Compatibility Alliance, Inc.'nin tescilli ticari markasıdır.

2013 - 06

Revizyon A00

# İçindekiler

<b>1 Bilgisayarınızda Çalışma.....</b>	<b>5</b>
Bilgisayarınızın İçinde Çalışmaya Başlamadan Önce.....	5
Bilgisayarınızı Kapatma.....	6
Bilgisayarınızda Çalıştıktan Sonra.....	6
<b>2 Bileşenleri Takma ve Çıkarma.....</b>	<b>7</b>
Önerilen Araçlar.....	7
Sisteme Genel Bakış.....	7
İç Görünüş.....	7
Kapağı Çıkarma.....	8
Kapağı Takma.....	9
Ön Çerçeveyi Çıkarma.....	9
Ön Çerçeveyi Takma.....	10
Genişletme Kartını Çıkarma.....	10
Genişletme Kartını Takma.....	11
Kablosuz Yerel Ağ (WLAN) Kartını Çıkarma.....	11
WLAN Kartını Takma.....	12
Optik Sürücüyü Çıkarma.....	12
Optik Sürücüyü Takma.....	13
Sürücü Kafesini Çıkarma.....	13
Sürücü Kafesini Takma.....	14
Sabit Sürücüyü Çıkarma.....	15
Sabit Sürücüyü Takma.....	15
Hoparlörü Çıkarma.....	16
Hoparlörü Takma.....	16
İzinsiz Girişi Önleme Anahtarını Çıkarma.....	17
İzinsiz Girişi Önleme Anahtarını Takma.....	17
Bellek Modülü Yönergeleri.....	17
Belleği Çıkarma.....	18
Belleği Takma.....	18
Sistem Fanını Çıkarma.....	18
Sistem Fanını Takma.....	19
Güç Anahtarını Çıkarma.....	20
Güç Düğmesini Takma.....	20
Giriş/Çıkış (G/Ç) Modülünü Çıkarma.....	21
Giriş/Çıkış (G/Ç) Panelini Takma.....	22
Güç Kaynağını Çıkarma.....	22
Güç Kaynağını Takma.....	24

Düğme Pili Çıkarma.....	24
Düğme Pili Takma.....	25
Isı Emici Aksamını Çıkarma.....	25
Isı Emici Aksamını Takma.....	26
İşlemciyi Çıkarma.....	26
İşlemciyi Takma.....	27
Sistem Kartı Bileşenleri.....	27
Sistem Kartını Çıkarma.....	28
Sistem Kartını Takma.....	28
<b>3 Sistem Kurulumu.....</b>	<b>30</b>
Boot Sequence (Önyükleme Sırası).....	30
Navigasyon Tuşları.....	30
Sistem Kurulum Seçenekleri.....	31
BIOS'u Güncelleştirme .....	40
Atlama Teli Ayarları.....	41
Sistem ve Kurulum Parolası.....	41
Bir Sistem Parolası ve Kurulum Parolası Atama.....	41
Mevcut Bir Sistem Ve/Veya Kurulum Parolasını Silme Veya Değıştirme.....	42
Sistem Parolasını Devre Dışı Bırakma.....	42
<b>4 Tanılamalar.....</b>	<b>44</b>
Gelişmiş Yükleme Öncesi Sistem Değertlendirmesi (ePSA) Tanılamaları.....	44
<b>5 Bilgisayarınızda Sorun Giderme.....</b>	<b>45</b>
Güç LED'i Tanılaması.....	45
Sesli Uyarı Kodu.....	46
Hata İletileri.....	46
<b>6 Özellikler.....</b>	<b>50</b>
<b>7 Dell'e Başvurma.....</b>	<b>56</b>

# Bilgisayarınızda Çalışma

## Bilgisayarınızın İçinde Çalışmaya Başlamadan Önce

Bilgisayarınızı potansiyel hasardan korumak ve kişisel güvenliğinizi sağlamak için aşağıdaki güvenlik yönergelerini uygulayın. Aksi belirtilmedikçe, bu belgedeki her prosedür aşağıdaki koşulların geçerli olduğunu varsaymaktadır:

- Bilgisayarınızla birlikte gelen güvenlik bilgilerini okudunuz.
- Çıkarma prosedürü ters sırayla uygulanarak bir bileşen değiştirilebilir veya (ayrıca satın alınmışsa) takılabilir.

 **UYARI:** Bilgisayarınızın içinde çalışmadan önce bilgisayarınızla gönderilen güvenlik bilgilerini okuyun. Diğer en iyi güvenlik uygulamaları bilgileri için [www.dell.com/regulatory\\_compliance](http://www.dell.com/regulatory_compliance) adresindeki Yasal Uygunluk Ana Sayfası'na danışın.

 **DİKKAT:** Pek çok tamir işlemi yalnızca sertifikalı servis teknisyeni tarafından gerçekleştirilmelidir. Sorun giderme işlemlerini ve basit tamirleri sadece ürün belgenizde belirtildiği gibi veya destek ekibinin çevrimiçi olarak ya da telefonla belirttiği gibi gerçekleştirmelisiniz. Dell tarafından yetkilendirilmemiş servisten kaynaklanan zararlar, Dell garantisi kapsamında değildir. Ürünle birlikte gelen güvenlik talimatlarını okuyun ve uygulayın.

 **DİKKAT:** Elektrostatik boşalımı önlemek için, bir bilek topraklama kayışı kullanarak ya da bilgisayarın arkasındaki konnektör gibi boyanmamış metal yüzeylere sık sık dokunarak kendinizi topraklayın.

 **DİKKAT:** Bileşenlere ve kartlara dikkatle muamele edin. Bir kartın üzerindeki bileşenlere veya kontaklara dokunmayın. Kartları kenarlarından veya metal montaj braketinden tutun. İşlemci gibi bileşenleri pimlerinden değil kenarlarından tutun.

 **DİKKAT:** Bir kabloyu çıkardığınızda, konnektörünü veya çekme tırnağını çekin. Bazı kablolarda kilitleme tırnağı olan konnektörler bulunur; bu tür bir kabloyu çıkarıyorsanız kabloyu çıkarmadan önce kilitleme tırnaklarına bastırın. Konnektörleri ayırdığınızda, konnektör pimlerinin eğilmesini önlemek için bunları eşit şekilde hizalanmış halde tutun. Ayrıca, bir kabloyu bağlamadan önce her iki konnektörün de doğru biçimde yönlendirildiğinden ve hizalandığından emin olun.

 **NOT:** Bilgisayarınızın ve belirli bileşenlerin rengi bu belgede gösterilenden farklı olabilir.

Bilgisayara zarar vermektan kaçınmak için, bilgisayarın içinde çalışmaya başlamadan önce aşağıdaki adımları uygulayın.

1. Bilgisayar kapağının çizilmesini önlemek için, çalışma yüzeyinin düz ve temiz olmasını sağlayın.
2. Bilgisayarınızı kapatın (bkz. Bilgisayarınızı Kapatma).

 **DİKKAT:** Ağ kablosunu çıkarmak için, önce kabloyu bilgisayarınızdan ve ardından ağ aygıtından çıkarın.



3. Tüm ağ kablolarını bilgisayardan çıkarın.
4. Bilgisayarınızı ve tüm bağlı aygıtları elektrik prizlerinden çıkarın.
5. Sistem kartını topraklamak için, sistem bağlantısı yokken güç düğmesini basılı tutun.
6. Kapağı çıkarın.

⚠ **DİKKAT:** Bilgisayarınızın içindeki herhangi bir şeye dokunmadan önce, bilgisayarın arkasındaki metal gibi boyanmamış metal bir yüzeye dokunarak kendinizi topraklayın. Çalışırken, dahili bileşenlere zarar verebilecek olan statik elektriği dağıtmak için düzenli olarak boyanmamış metal yüzeylere dokununuz.

## Bilgisayarınızı Kapatma

⚠ **DİKKAT:** Veri kaybını önlemek için, bilgisayarınızı kapatmadan önce tüm açık dosyaları kaydedip kapatın ve açık programlardan çıkın.

### 1. İşletim sistemini kapatın:

- Windows 8'de:
  - Dokunma özelliği etkin bir aygıt kullanarak:
    - a. Parmağınızı ekranın sağ kenarından doğru sürütün, Tılsımlar menüsünü açın ve **Settings** (Ayarlar) öğesini seçin.
    - b. Güç simgesini  ardından **Shut down** (Kapat) öğesini seçin
  - Fare kullanarak:
    - a. Ekranın sağ üst köşesine gidin ve **Settings** (Ayarlar) öğesine tıklayın.
    - b. Güç düğmesine  ardından **Shut down (Kapat)**'i seçin
- Windows 7'de:

1. **Başlat**'a tıklayın .
2. **Kapat**

veya

1. **Başlat**'a tıklayın .
2. Aşağıda gösterildiği gibi **Başlat** menüsünün sağ alt köşesindeki oku tıkkatın ve ardından **Kapat** öğesini tıkkatın.



2. Bilgisayarın ve tüm takılı aygıtların kapandığından emin olun. İşletim sisteminizi kapattığınızda bilgisayarınız ve takılı aygıtlar otomatik olarak kapanmazsa, bunları kapatmak için güç düğmesine basın ve yaklaşık 6 saniye basılı tutun.

## Bilgisayarınızda Çalıştıktan Sonra

Herhangi bir değiştirme işlemi tamamladıktan sonra, bilgisayarınızı açmadan önce harici aygıtları, kartları, kabloları vs. taktığınızdan emin olun.

### 1. Bilgisayar kapağını takın.

⚠ **DİKKAT:** Ağ kablosu takmak için önce ağ aygıtına takın ve ardından bilgisayara takın.

2. Bilgisayarınıza telefon veya ağ kablolarını bağlayın.
3. Bilgisayarınızı ve tüm bağlı aygıtları elektrik prizlerine takın.
4. Bilgisayarınızı açın.
5. Gerekirse, Dell Diagnostics programını çalıştırarak bilgisayarın doğru çalışıp çalışmadığını kontrol edin.

## Bileşenleri Takma ve Çıkarma

Bu bölümde bileşenlerin bilgisayarınızdan çıkarılmasına veya takılmasına dair ayrıntılı bilgi yer almaktadır.

### Önerilen Araçlar

Bu belgedeki yordamlar için aşağıdaki araçlar gerekebilir:

- Küçük düz uçlu tornavida
- Phillips tornavida
- Küçük plastik çizici

### Sisteme Genel Bakış

Aşağıdaki şekil, alt kapak çıkarıldıktan sonraki Small Form Factor görüntüsünü vermektedir. Alıntılar bilgisayarın içindeki bileşenlerin adlarını ve düzenini gösterir.

### İç Görünüş

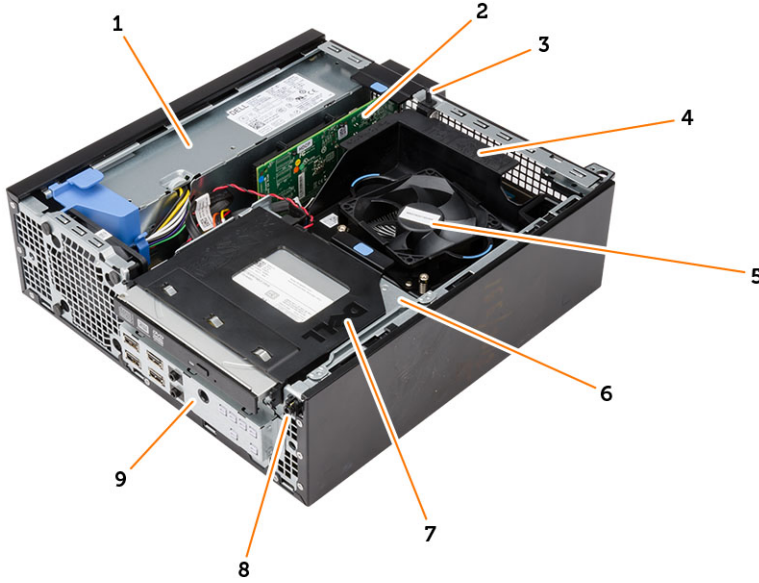

1. güç kaynağı
2. PCI Express Kart
3. izinsiz girişi önleme anahtarı
4. işlemci fanı kapağı
5. işlemci fanı

6. sürücü kafesi
7. optik sürücü
8. güç anahtarı
9. giriş/çıkış (G/Ç) paneli

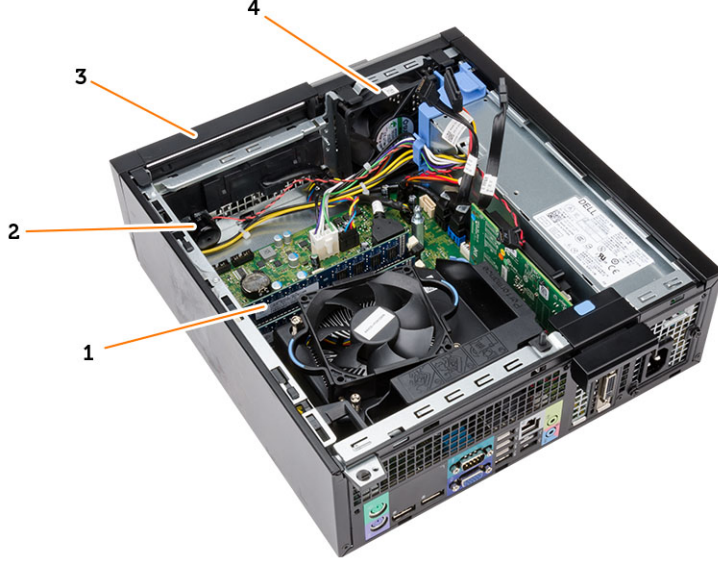

- |                  |                |
|------------------|----------------|
| 1. bellek modülü | 2. hoparlör    |
| 3. ön çerçeve    | 4. sistem fanı |

## Kapağı Çıkarma

1. *Bilgisayarınızın İçinde Çalışmadan Önce* bölümündeki prosedürlere uyun.
2. Bilgisayarın yanındaki kapak serbest bırakma mandalını kaldırın.





3. Kapağı 45 derecelik açıyla yukarı doğru kaldırın ve bilgisayardan çıkarın.



## Kapağı Takma

1. Kapağı kasaya yerleştirin.
2. Kapağı yerine oturana kadar aşağı doğru bastırın.
3. *Bilgisayarınızda Çalıştıktan Sonra* bölümündeki prosedürlere uyun.

## Ön Çerçeveyi Çıkarma

1. *Bilgisayarınızın İçinde Çalışmadan Önce* bölümündeki prosedürlere uyun.
2. Kapağı çıkarın.
3. Ön çerçeve sabitleme klipslerini kasadan kaldırmak için çerçeveyi bilgisayardan uzağa döndürerek çerçevenin karşı kenarındaki kancaları serbest bırakın ve bilgisayardan çıkarın.

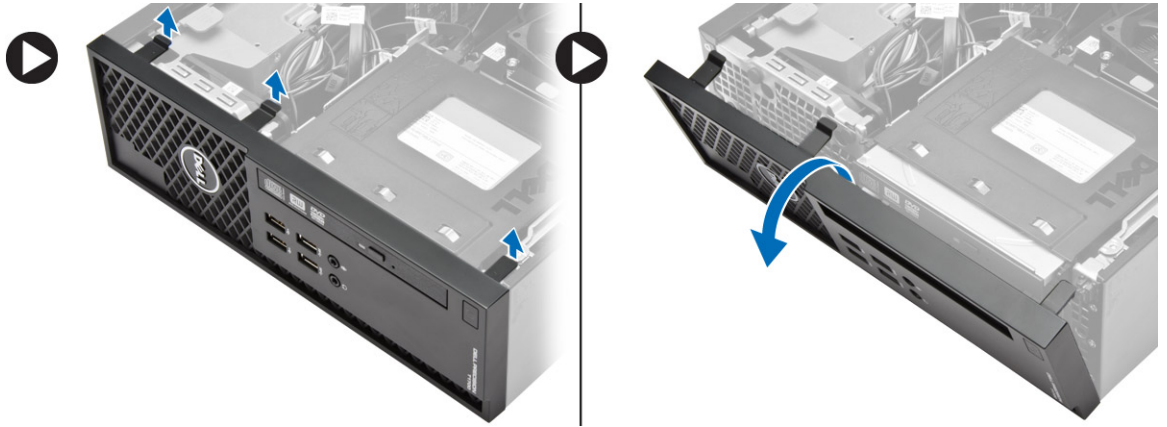

## Ön Çerçeveyi Takma

1. Ön çerçevenin alt kenarındaki kancaları kasanın ön tarafındaki yuvalara yerleştirin.
2. Ön çerçeve sabitleme klipsini takmak için, klipsler yerine oturana kadar çerçeveyi bilgisayara doğru döndürün.
3. Kapağı takın.
4. *Bilgisayarınızın İçinde Çalıştıktan Sonra* bölümündeki prosedürlere uyun.

## Genişletme Kartını Çıkarma

1. *Bilgisayarınızın İçinde Çalışmadan Önce* bölümündeki prosedürlere uyun.
2. Kapağı çıkarın.
3. Kart sabitleme mandalındaki serbest bırakma tırnağını yukarı konuma döndürün.

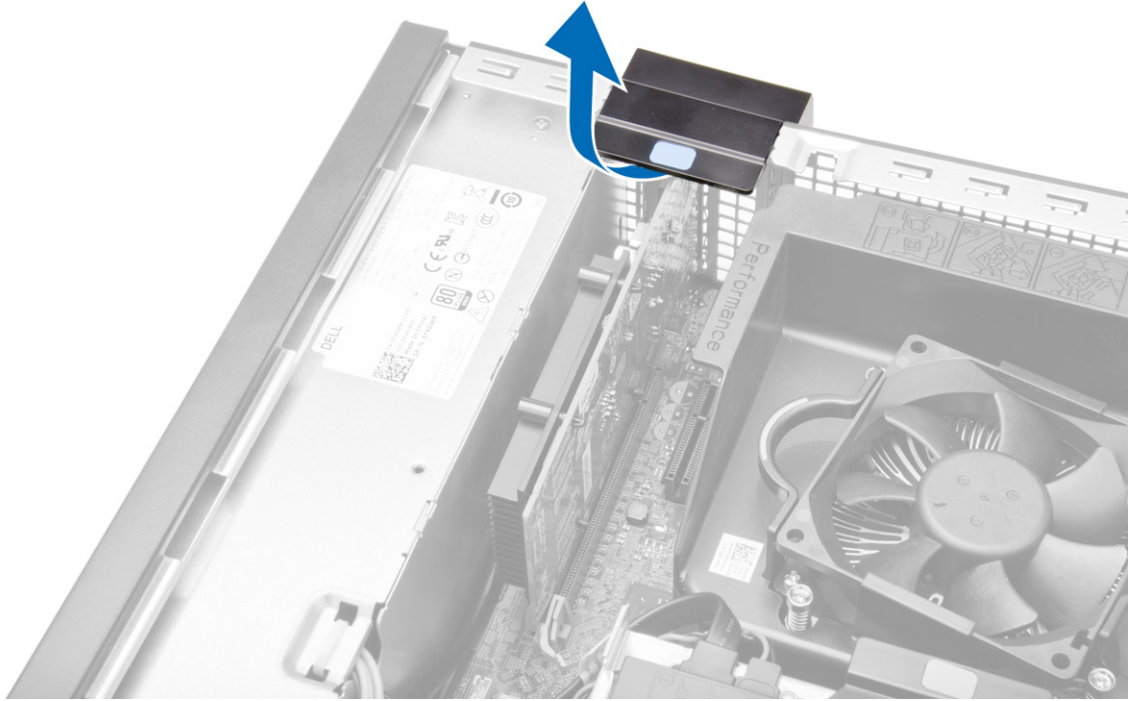

4. Sabitleme tırnağını karttaki girintiden çıkarana kadar, serbest bırakma kolunu genişleme kartından çekip çıkarın. Daha sonra kartı gevşetin ve konnektöründen dışarı çıkarıp bilgisayardan çıkarın.

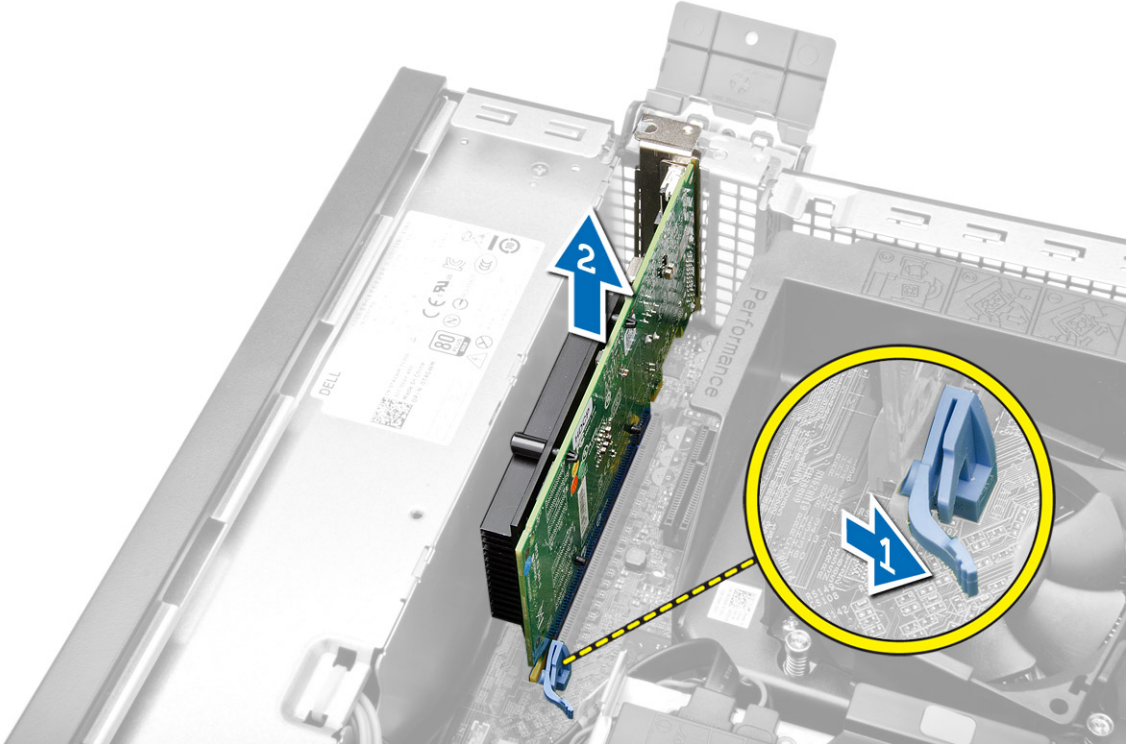

## Geniřletme Kartını Takma

1. Geniřletme kartını sistem kartındaki konnektöre yerleřtirin ve yerine oturana kadar ařaęı doęru bastırın.
2. Kapaęı takın.
3. *Bilgisayarınızın İinde alıřtıktan Sonra* bölümündeki prosedürlere uyun.

## Kablosuz Yerel Aę (WLAN) Kartını ıkarma

1. *Bilgisayarınızın İinde alıřmadan Önce* bölümündeki prosedürlere uyun.
2. Kapaęı ıkarın.
3. Anten diskini bilgisayara sabitleyen vidaları sökün.
4. Anten diskini bilgisayardan ekin.



5. Mavi tırnağa bastırıp mandalı dışarı doğru kaldırın. WLAN kartını kaldırarak sistem kartındaki konektörden çıkarın.

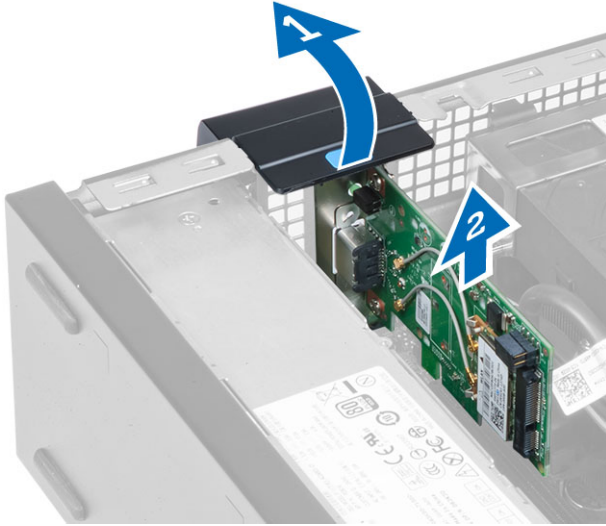

## WLAN Kartını Takma

1. WLAN kartını konektöre yerleştirip aşağı bastırın.
2. WLAN kartını sabitlemek için serbest bırakma mandalına basın.
3. Anten diskini konektöre yerleştirin ve bilgisayara sabitlemek için vidaları sıkın.
4. Kapağı takın.
5. *Bilgisayarınızın İçinde Çalıştıktan Sonra* bölümündeki prosedürlere uyun.

## Optik Sürücüyü Çıkarma

1. *Bilgisayarınızın İçinde Çalışmadan Önce* bölümündeki prosedürlere uyun.
2. Kapağı çıkarın.

3. Veri ve güç kablolarını optik sürücünün arkasından çıkarın.
4. Tırnağı kaldırın ve optik sürücüyü bilgisayardan çıkarmak için dışarı doğru kaydırın.

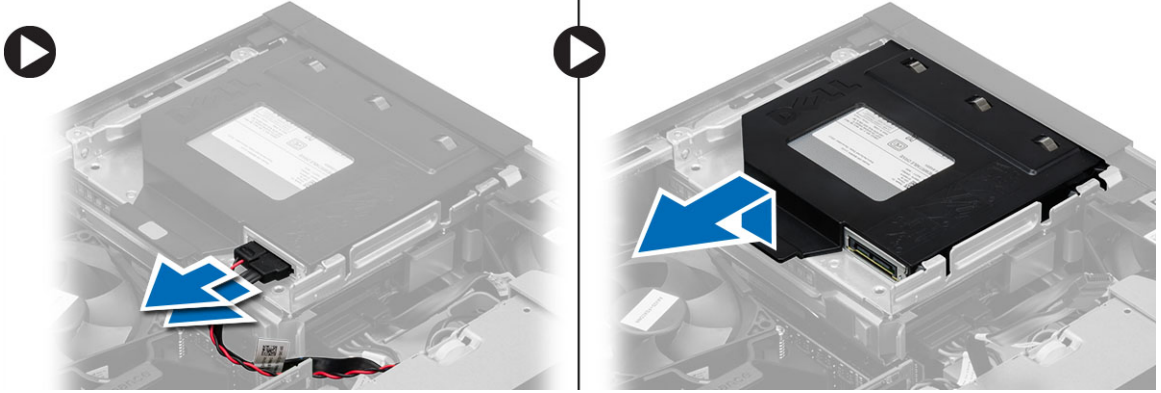

5. Optik sürücü braketini esnetin ve optik sürücüyü braketten çıkarın.



6. İkinci optik sürücüyü çıkarmak için 3. ve 5. adımı tekrarlayın (varsa).

## Optik Sürücüyü Takma

1. Optik sürücüyü brakete takın.
2. Optik sürücüyü, sürücü kafesine yerleştirmek için kaydırın.
3. Veri ve güç kablosunu optik sürücüye takın.
4. Kapağı takın.
5. *Bilgisayarınızın İçinde Çalıştıktan Sonra* bölümündeki prosedürlere uyun.

## Sürücü Kafesini Çıkarma

1. *Bilgisayarınızın İçinde Çalışmadan Önce* bölümündeki prosedürlere uyun.
2. Şunları çıkarın:
  - a. kapak
  - b. ön çerçeve
  - c. optik sürücü
3. Sabit sürücünün arka kısmındaki veri ve güç kablolarını sökün ve çıkarın.

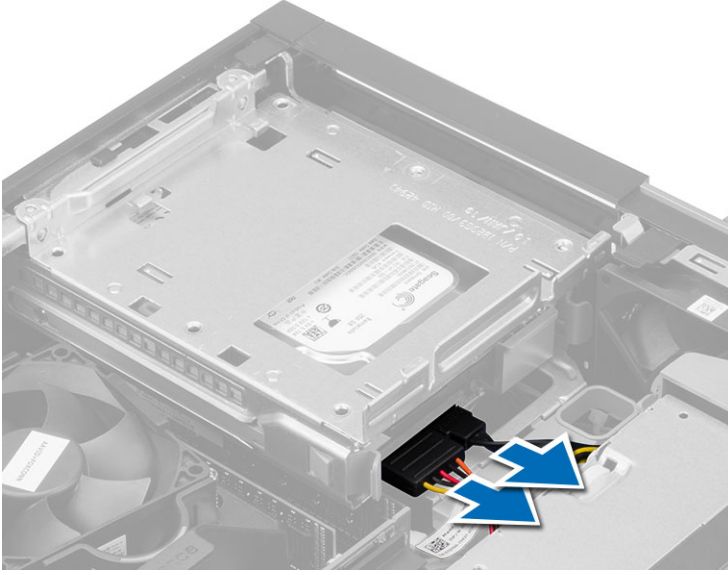

4. Mavi sürücü kafesi kolunu açık konuma kaydırın ve sabit sürücü kafesini bilgisayardan çıkarın.

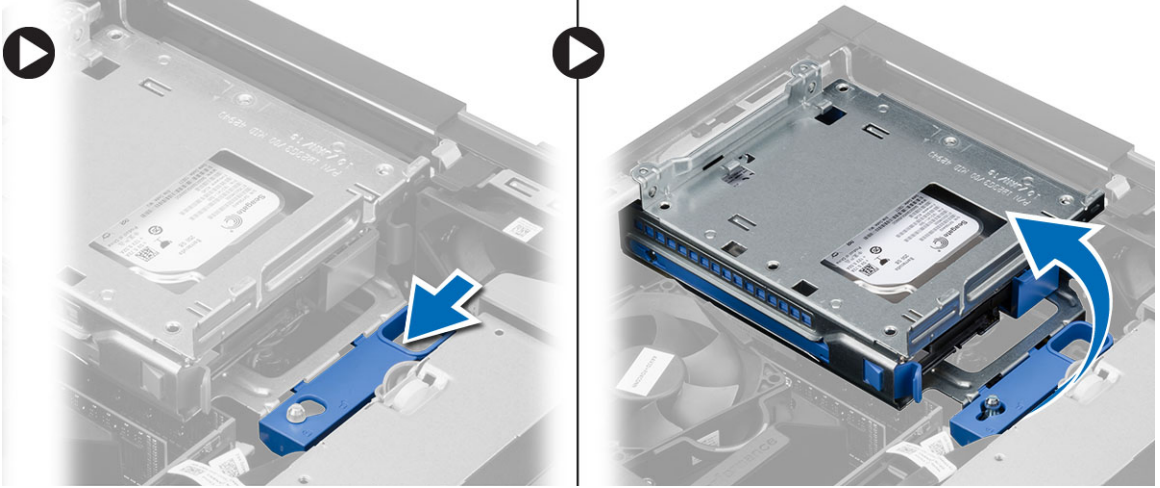

## Sürücü Kafesini Takma

1. Sabit sürücüdeki kablo konnektörlerine erişim sağlamak için sürücü kafesini bilgisayarın kenarına yerleştirin.
2. Veri ve güç kablolarını sabit sürücünün arkasına bağlayın.
3. Sürücü kafesini ters çevirin ve kasaya takın. Sürücü kafesi tırnakları kasadaki yuvalar tarafından sabitlenmelidir.
4. Sürücü kafesi kolunu kilitli konuma kaydırın.
5. Şunları takın:
  - a. ön çerçeve
  - b. optik sürücü
  - c. kapak
6. *Bilgisayarınızın İçinde Çalıştıktan Sonra* bölümündeki prosedürlere uyun.

## Sabit Sürücüyü Çıkarma

1. *Bilgisayarınızın İçinde Çalışmadan Önce* bölümündeki prosedürlere uyun.
2. Şunları çıkarın:
  - a. kapak
  - b. optik sürücü
  - c. sürücü kafesi
3. Tutucu klipsleri içe doğru bastırın ve sabit sürücü braketini sürücü kafesinden dışarı doğru kaydırın.

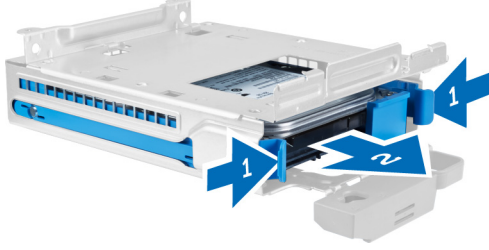

4. Sabit sürücü desteğini esnetin ve sabit sürücüyü destekten çıkarın.



5. Mini sabit sürücüyü sabit sürücü braketine sabitleyen vidaları çıkarıp sabit sürücüyü braketinden çıkarın.



 **NOT:** 5. adımı sadece mini sabit sürücünüz varsa gerçekleştirin.

## Sabit Sürücüyü Takma

1. Mini sabit sürücüyü (varsa) sabit sürücü braketine tutturmak için vidaları sıkın.
2. Sabit sürücü braketini esnetin ve daha sonra sabit sürücüyü brakete yerleştirin.
3. Sabit sürücü braketini sürücü kafesine geri kaydırın.

4. Şunları takın:
  - a. sürücü kafesi
  - b. optik sürücü
  - c. kapak
5. *Bilgisayarınızın İçinde Çalıştıktan Sonra* bölümündeki prosedürlere uyun.

## Hoparlörü Çıkarma

1. *Bilgisayarınızın İçinde Çalışmadan Önce* bölümündeki prosedürlere uyun.
2. Şunları çıkarın:
  - a. kapak
  - b. optik sürücü
  - c. sürücü kafesi
3. Hoparlör kablosunu sistem kartından çıkarıp, kasanın içindeki sabitleme tırnağından serbest bırakın. Hoparlör sabitleme tırnağına bastırın ve hoparlörü bilgisayarın sağına kaydırarak serbest bırakın.

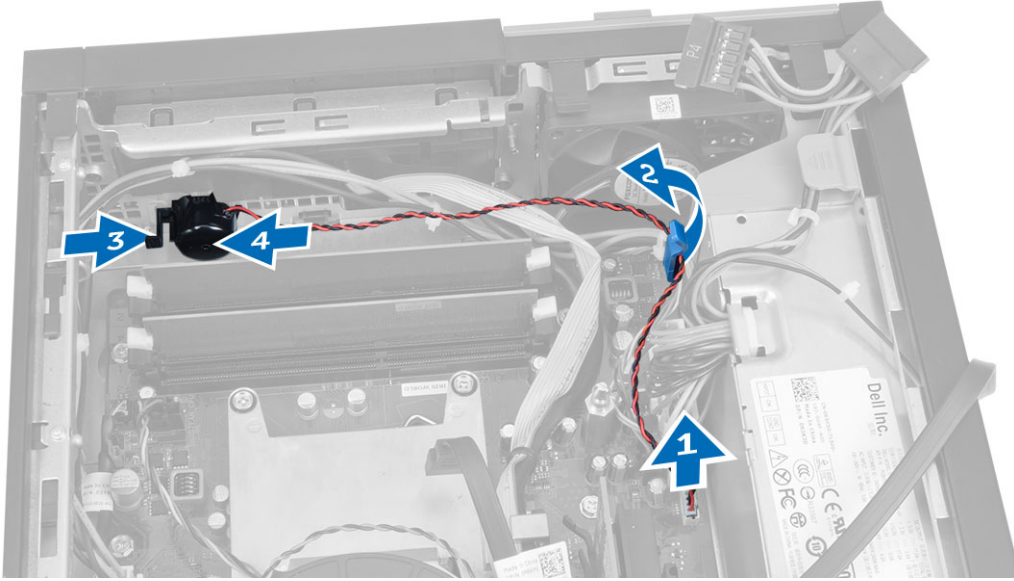

## Hoparlörü Takma

1. Hoparlörü, kasanın üzerinde uygun bir konuma yerleştirin.
2. Hoparlör sabitleme tırnağına bastırın ve hoparlörü sabitlemek için bilgisayarın soluna doğru kaydırın.
3. Hoparlör kablosunu sabitleme tırnağından geçirin ve hoparlör kablosunu sistem kartına takın.
4. Şunları takın:
  - a. sürücü kafesi
  - b. optik sürücü
  - c. kapak
5. *Bilgisayarınızın İçinde Çalıştıktan Sonra* bölümündeki prosedürlere uyun.



## İzinsiz Girişi Önleme Anahtarını Çıkarma

1. *Bilgisayarınızın İçinde Çalışmadan Önce* bölümündeki prosedürlere uyun.
2. Kapağı çıkarın.
3. İzinsiz girişi önleme anahtarını sistem kartından kurtarmak için klipsi içeri doğru bastırın ve yavaşça çekin.
4. İzinsiz girişi önleme anahtarını kasanın önüne doğru kaydırın ve bilgisayardan çıkarın.

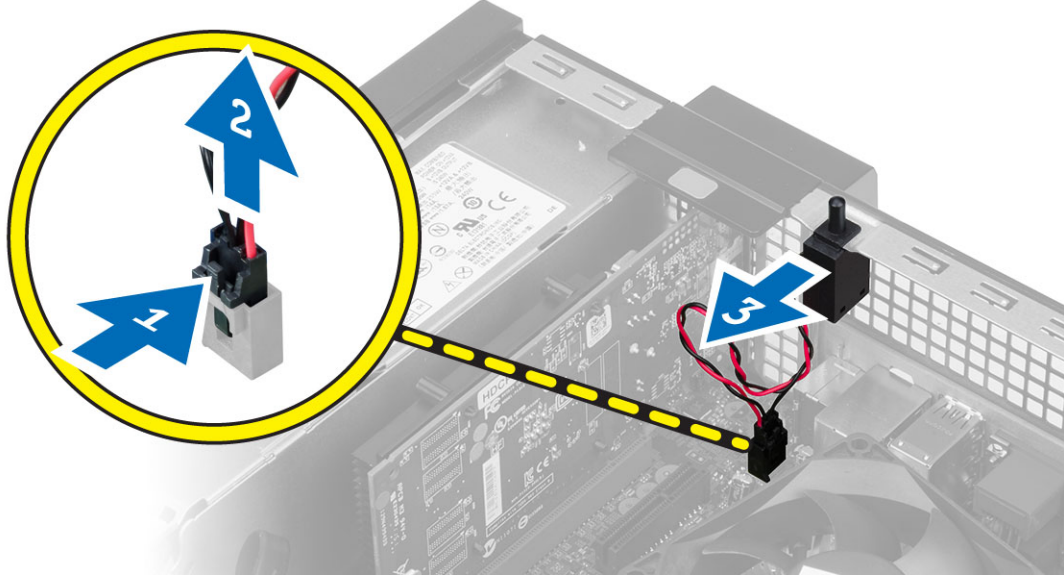

## İzinsiz Girişi Önleme Anahtarını Takma

1. İzinsiz girişi önleme anahtarını kasaya yerleştirin ve sabitlemek için dışarı doğru kaydırın.
2. İzinsiz girişi önleme kablosunu sistem kartına takın.
3. Şunları takın:
  - a. ısı emici düzeneği
  - b. kapak
4. *Bilgisayarınızın İçinde Çalıştıktan Sonra* bölümündeki prosedürlere uyun.

## Bellek Modülü Yönergeleri

Bilgisayarınızın optimum performansta çalışması için, sistem belleğinizi yapılandırırken aşağıdaki genel yönergeleri izleyin:

- Farklı boyutlardaki bellek modülleri karıştırılabilir (örn. 2 GB ve 4 GB). Fakat kullanılan tüm kanalların yapılandırılması aynı olmalıdır.
- Bellek modülleri ilk soketten başlanarak takılmalıdır.
  - ✎ **NOT:** Bilgisayarınızdaki bellek soketleri, donanım yapılandırmasına bağlı olarak farklı şekilde etiketlenebilir. Örneğin A1, A2 veya 1,2,3.
- Dört kademeli bellek modülleri tek veya iki kademeli modüllerle karıştırılırsa, dört kademeli modüller beyaz serbest bırakma kolunun bulunduğu soketlere takılmalıdır.
- Farklı hızlardaki bellek modülleri takılırsa, bu modüller takılan en düşük hızlı bellek modülünün hızında çalışacaktır.

## Belleđi Çıkarma

1. *Bilgisayarınızın İinde Çalıřmadan Önce* bölümündeki prosedürlere uyun.
2. Kapađı çıkarın.
3. Bellek modüllerinin her iki tarafındaki bellek sabitleme tırnaklarına bastırın ve bellek modüllerini sistem kartındaki bellek modüllerinden kaldırın.

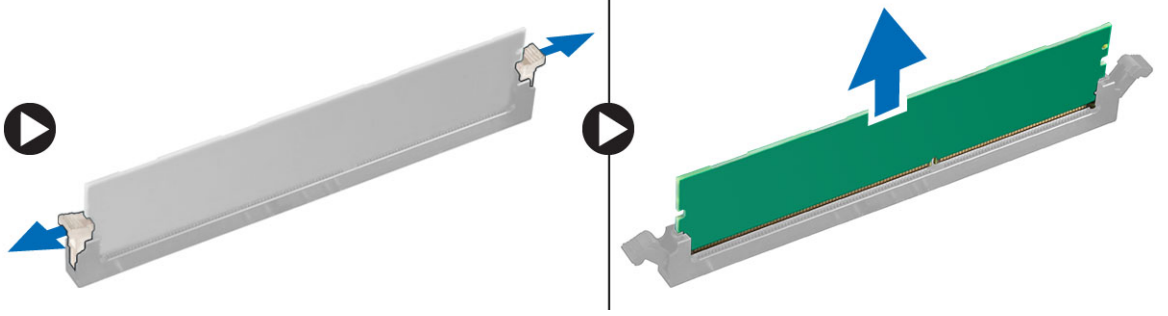

## Belleđi Takma

1. Bellek kartı üzerindeki entik ile sistem kartı konnektörü iindeki tırnađı aynı hizaya getirin.
2. Serbest bırakma ubukları yerlerine oturmak iin geri yaylanana kadar bellek modülünü ařađı dođru bastırın.
3. Kapađı takın.
4. *Bilgisayarınızda Çalıřtıktan Sonra* bölümündeki prosedürlere uyun.

## Sistem Fanını Çıkarma

1. *Bilgisayarınızın İinde Çalıřmadan Önce* bölümündeki prosedürlere uyun.
2. Çıkarın
  - a. kapak
  - b. optik sürücü
  - c. sürücü kafesi
  - d. ön çereve
3. Sistem fanı kablosunu sistem kartından sökün.

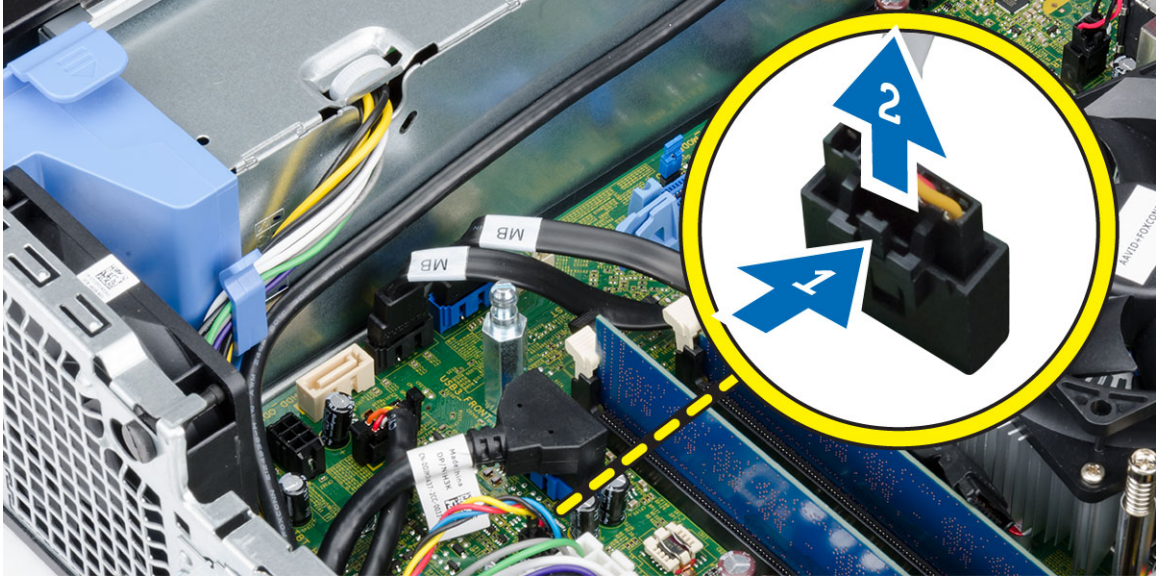

4. Sistem fanını kaldırarak onu bilgisayarın önüne sabitleyen lastik rondelalardan çıkarın. Ardından lastik rondelalara yuvalar boyunca içe doğru bastırın ve kasadan geçirin.

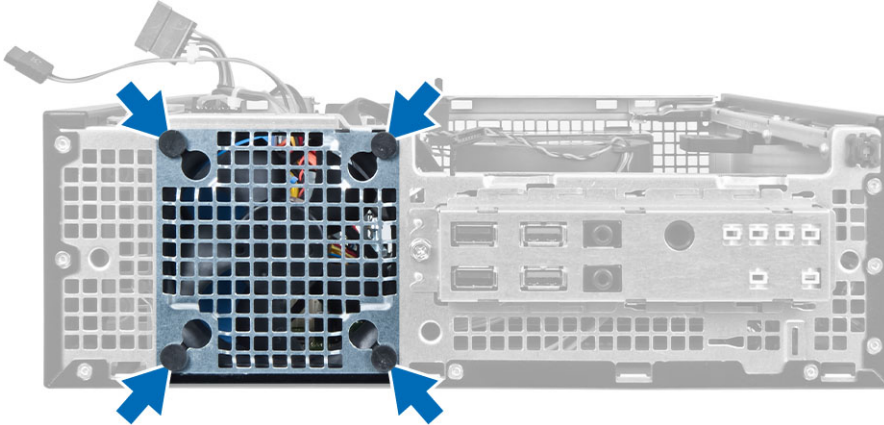

## Sistem Fanını Takma

1. Sistem fanını kasaya yerleştirin.
2. Dört lastik rondelayı kasanın içinden geçirin ve yerine sabitlemek için conta kanalı boyunca dışarıya doğru kaydırın.
3. Sistem fanı kablosunu sistem kartına bağlayın.
4. Şunları takın:
  - a. ön çerçeve
  - b. sürücü kafesi
  - c. optik sürücü
  - d. kapak
5. *Bilgisayarınızın İçinde Çalıştıktan Sonra* bölümündeki prosedürlere uyun.

## Güç Anahtarını Çıkarma

1. Bilgisayarınızın İçinde Çalışmadan Önce bölümündeki prosedürlere uyun.
2. Şunları çıkarın:
  - a. kapak
  - b. ön çerçeve
  - c. optik sürücü
  - d. sürücü kafesi
3. Güç anahtarı kablosunu sistem kartından çıkarın.

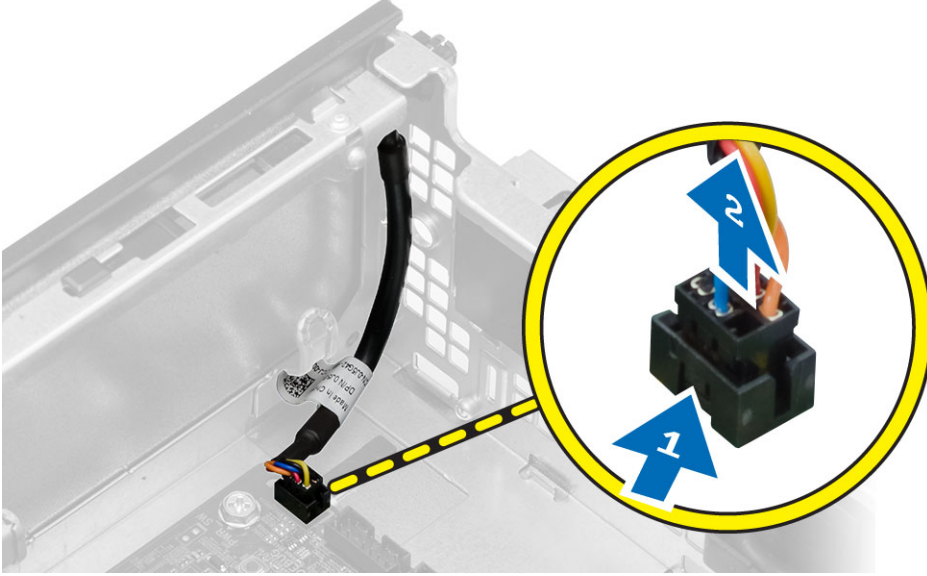

4. Kasadan serbest bırakmak için güç anahtarının her iki tarafındaki klipse bastırın ve güç anahtarını kablosuyla birlikte bilgisayarın dışına çekin.

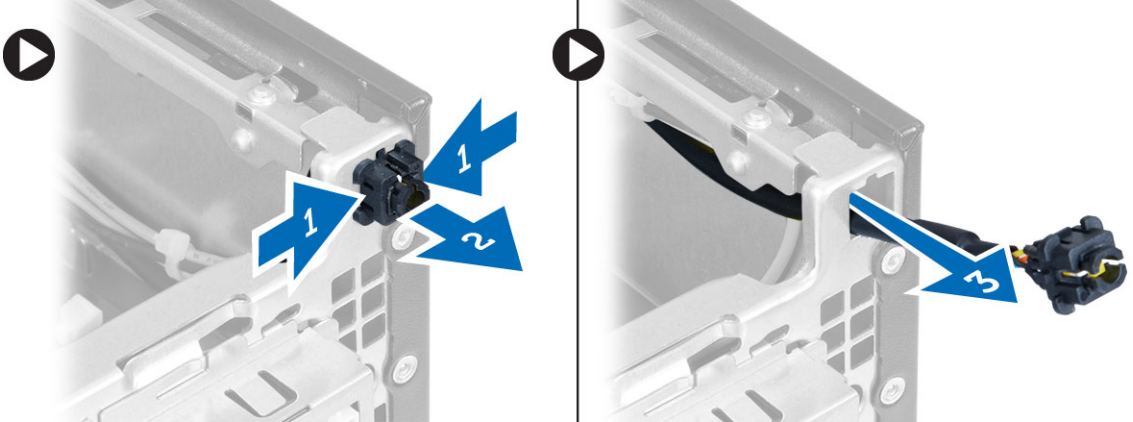

## Güç Düğmesini Takma

1. Güç anahtarını bilgisayarın ön tarafından içeri kaydırın.
2. Güç düğmesi kablosunu sistem kartına takın.

3. Şunları takın:
  - a. sürücü kafesi
  - b. optik sürücü
  - c. ön çerçeve
  - d. kapak
4. *Bilgisayarınızın İçinde Çalıştıktan Sonra* bölümündeki prosedürlere uyun.

## Giriş/Çıkış (G/Ç) Modülünü Çıkarma

1. *Bilgisayarınızın İçinde Çalışmadan Önce* bölümündeki prosedürlere uyun.
2. Şunları çıkarın:
  - a. kapak
  - b. ön çerçeve
  - c. optik sürücü
  - d. sürücü kafesi
3. G/Ç panelini/ FlyWire kablosunu fan koruyucu klipsinden ve ısı emicisinden çıkarın.

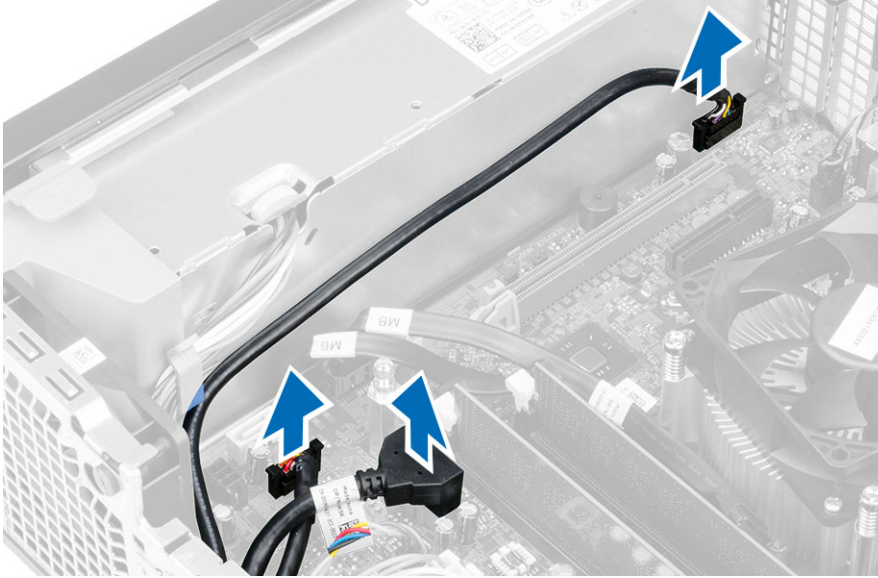

4. G/Ç panelini kasaya sabitleyen vidayı çıkarın. Sonra G/Ç panelini sağa kaydırın ve bilgisayardan çıkarın.

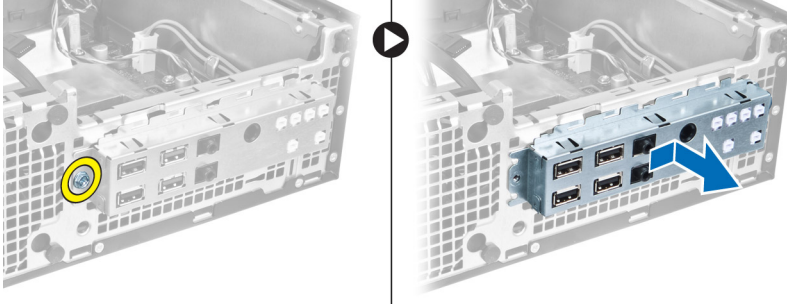

## Giriş/Çıkış (G/Ç) Panelini Takma

1. G/Ç panelini kasanın ön tarafındaki yuvaya yerleştirin.
2. G/Ç panelini kasaya sabitlemek için kaydırın.
3. G/Ç panelini kasaya sabitlemek için vidayı sıkın.
4. G/Ç paneli veya FlyWire kablosunu ve ses kablosunu sistem kartına takın.
5. G/Ç panelini veya FlyWire kablosunu fan koruma klipsinden geçirin.
6. Şunları takın:
  - a. sürücü kafesi
  - b. optik sürücü
  - c. ön çerçeve
  - d. kapak
7. *Bilgisayarınızın İçinde Çalıştıktan Sonra* bölümündeki prosedürlere uyun.

## Güç Kaynağını Çıkarma

1. *Bilgisayarınızın İçinde Çalışmadan Önce* bölümündeki prosedürlere uyun.
2. Şunları çıkarın:
  - a. kapak
  - b. ön çerçeve
  - c. optik sürücü
  - d. sürücü kafesi
3. 8 pimli güç kablolarını sistem kartından çıkarın.

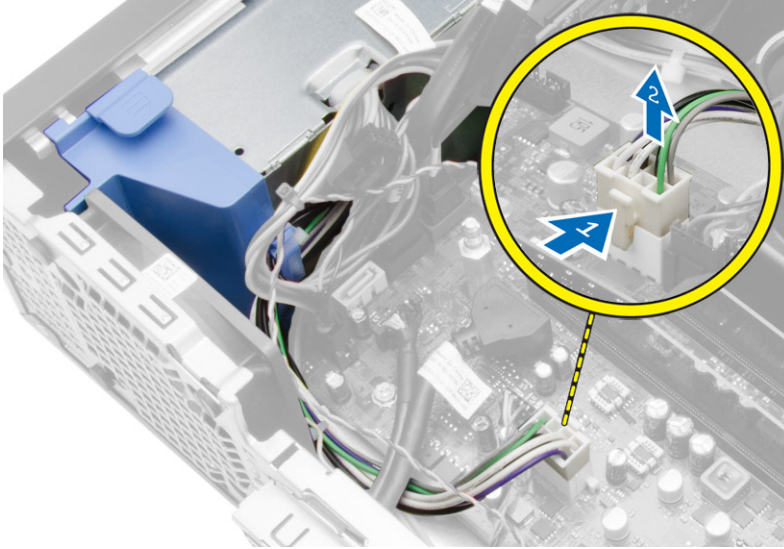

4. 4 pimli güç kablolarını sistem kartından çıkarın.

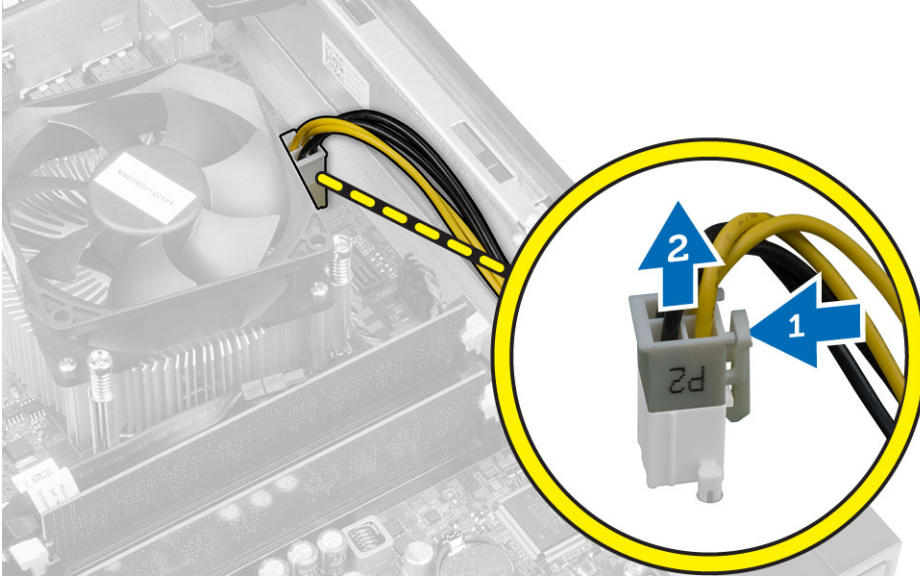

5. Güç kaynağını bilgisayarın arkasına bağlayan vidaları çıkarın.



6. Güç kaynağının yanındaki mavi serbest bırakma tırnağını itin ve güç kaynağını bilgisayarın ön tarafına doğru kaydırın.

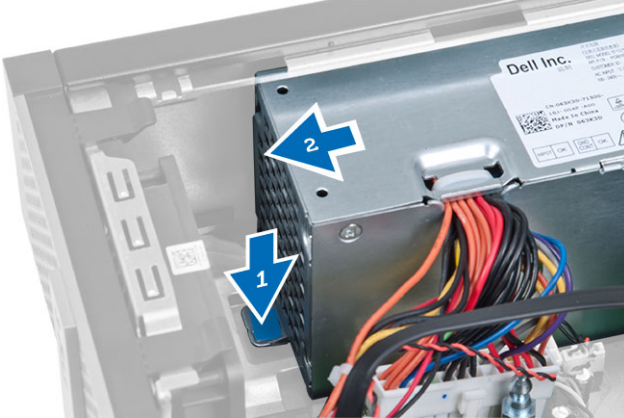

7. Güç kaynağını bilgisayarın dışarı doğru kaldırın.

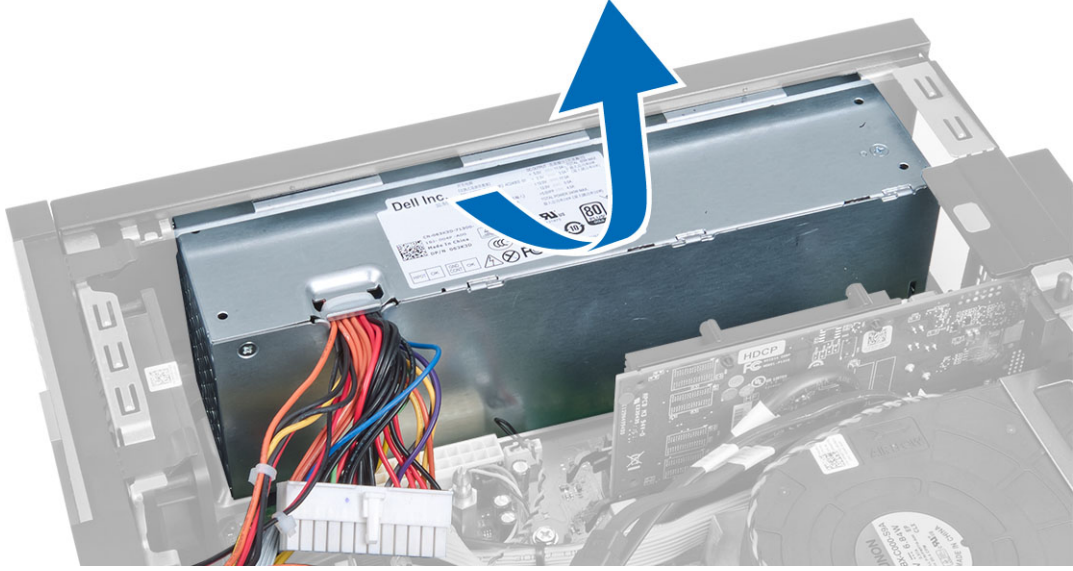

## Güç Kaynağını Takma

1. Güç kaynağını kasaya takın ve sabitlemek için bilgisayarın arkasına doğru kaydırın.
2. Güç kaynağını bilgisayarın arkasına sabitleyen vidaları sıkın.
3. 4 pimli ve 8 pimli güç kablolarını sistem kartına takın.
4. Güç kablolarını kasasın kelepçesinden geçirin.
5. Şunları takın:
  - a. sürücü kafesi
  - b. optik sürücü
  - c. ön çerçeve
  - d. kapak
6. *Bilgisayarınızın İçinde Çalıştıktan Sonra* bölümündeki prosedürlere uyun.

## Düğme Pili Çıkarma

1. *Bilgisayarınızın İçinde Çalışmadan Önce* bölümündeki prosedürlere uyun.
2. Şunları çıkarın:
  - a. kapak
  - b. ön çerçeve
  - c. sürücü kafesi
3. Yuvadın fırlamasını sağlamak için serbest bırakma mandalını pilin dışına doğru bastırın ve düğme pili bilgisayardan çıkarın.

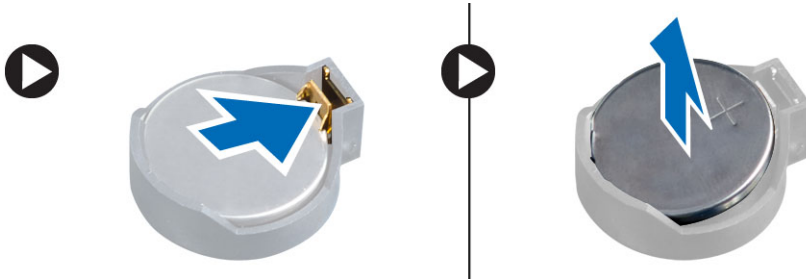



## Düğme Pili Takma

1. Düğme pili sistem kartındaki yuvaya yerleştirin.
2. Serbest bırakma mandalı yerine geri yaylanıp düğme pili sabitleyene kadar, düğme pili aşağıya doğru bastırın.
3. Şunları takın:
  - a. sürücü kafesi
  - b. ön çerçeve
  - c. kapak
4. *Bilgisayarınızın İçinde Çalıştıktan Sonra* bölümündeki prosedürlere uyun.

## Isı Emici Aksamını Çıkarma

1. *Bilgisayarınızın İçinde Çalışmadan Önce* bölümündeki prosedürlere uyun.
2. Kapağı çıkarın.
3. Her iki elinizi de kullanarak, vantilatör mahfazasını yukarı doğru kaldırırken iki serbest bırakma kolunu itin.

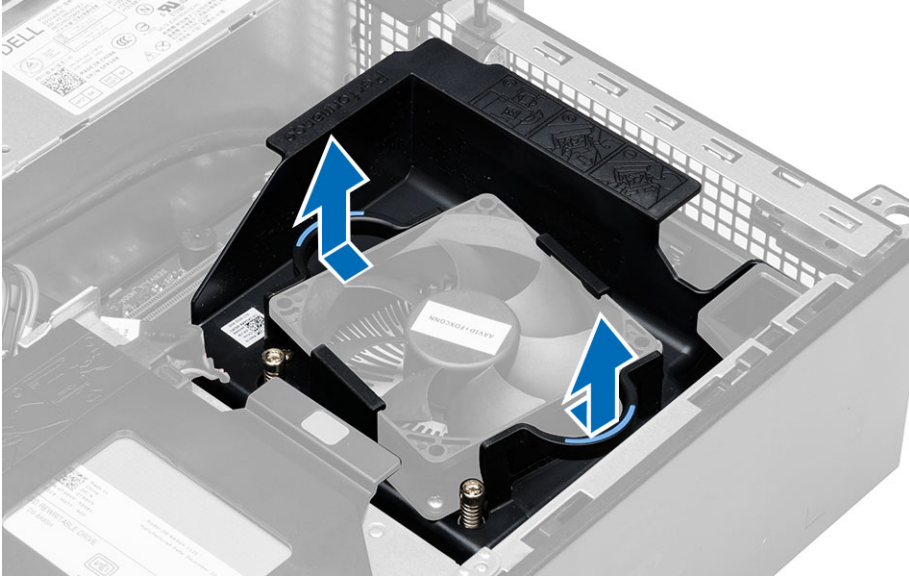

4. Fan kablosunu sistem kartından çıkarın. Tespit vidalarını gevşetin, Isı emici aksamını kaldırın ve bilgisayardan çıkarın.

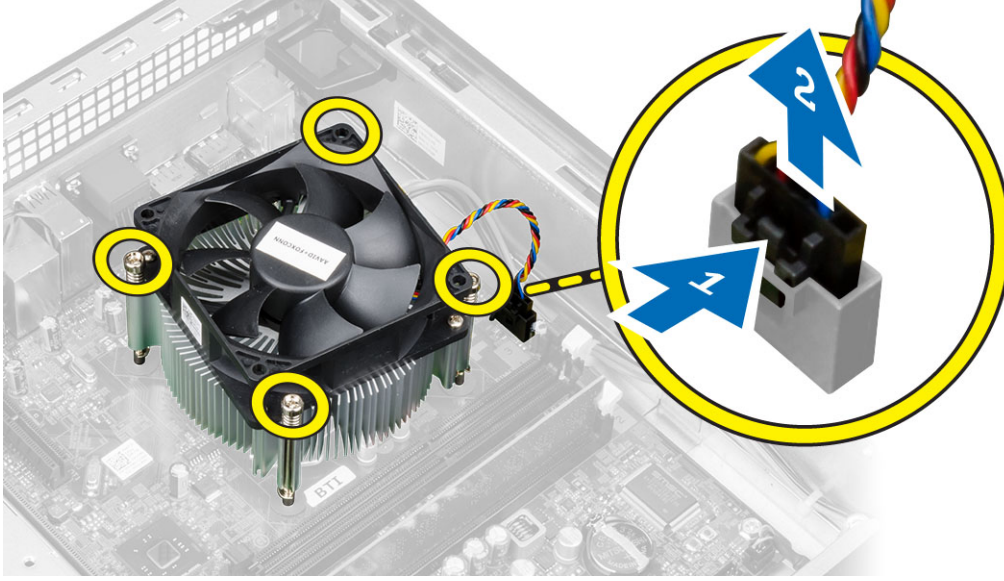

## Isı Emici Aksamını Takma

1. Isı emici aksamını kasanın içine yerleştirin.
2. Isı emici aksamını sistem kartına sabitleyen tutucu vidaları sıkıştırın.
3. Fan kablosunu sistem kartına takın.
4. Fan mahfazasını fanın üzerine yerleştirip yerine oturtmak için itin.
5. Kapağı takın.
6. *Bilgisayarınızın İçinde Çalıştıktan Sonra* bölümündeki prosedürlere uyun.

## İşlemciyi Çıkarma

1. *Bilgisayarınızın İçinde Çalışmadan Önce* bölümündeki prosedürlere uyun.
2. Kapağı çıkarın.
3. Isı emici grubunu çıkarın.
4. Serbest bırakma kolunu aşağı bastırın ve tutucu kancadan kurtarmak için dışarı doğru hareket ettirin. İşlemci kapağını kaldırın ve işlemciyi yuvadan çıkararak antistatik torbaya yerleştirin.



## İşlemciyi Takma

1. İşlemciyi, işlemci yuvasına yerleştirin. İşlemcinin düzgün şekilde oturtulduğundan emin olun.
2. İşlemci kapağını nazikçe indirin.
3. Serbest bırakma kolunu aşağıya bastırın ve sabitleme kancasıyla sabitlemek için içeriye doğru hareket ettirin.
4. Isı emici aksamını takın.
5. Kapağı takın.
6. *Bilgisayarınızın İçinde Çalıştıktan Sonra* bölümündeki prosedürlere uyun.

## Sistem Kartı Bileşenleri

Aşağıdaki resim bilgisayarın sistem kartı düzenini görüntüler.

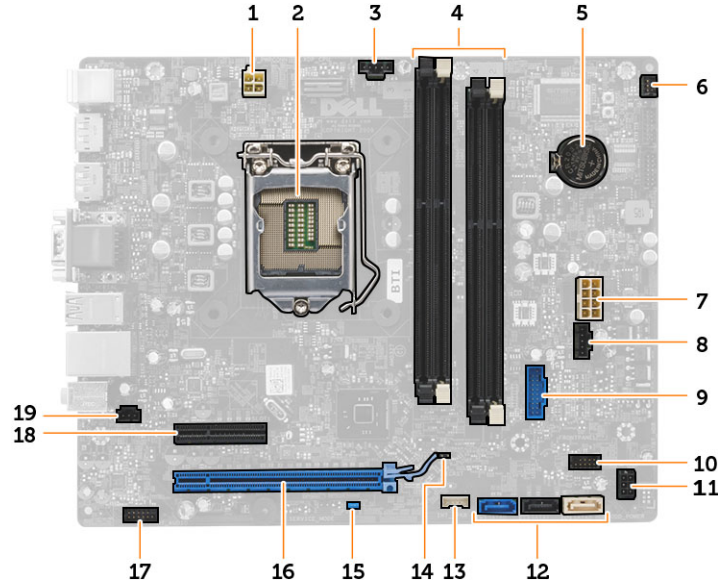

- |  |                                     |
|--|-------------------------------------|
| 1. güç konektörü                             | 2. işlemci soketi                   |
| 3. sistem fanı konektörü                     | 4. Bellek modülü konektörleri       |
| 5. düğme pil                                 | 6. güç anahtarı konektörü           |
| 7. sistem güç konektörü                      | 8. sistem fanı konektörü            |
| 9. ön USB 3.0 konektörü                      | 10. ön panel konektörü              |
| 11. HDD/ODD güç konektörü                    | 12. SATA konektörler                |
| 13. dahili hoparlör konektörü                | 14. RTC sıfırlama (RTCRST) anahtarı |
| 15. parola (PSWD) anahtarı                   | 16. PCI Express x16 konektörü       |
| 17. ön panel ses konektörü                   | 18. PCI Express x4 konektörü        |
| 19. izinsiz girişi önleme anahtarı konektörü |                                     |

## Sistem Kartını Çıkarma

1. Bilgisayarınızın İçinde Çalışmadan Önce bölümündeki prosedürlere uyun.
2. Şunları çıkarın:
  - a. kapak
  - b. ön çerçeve
  - c. optik sürücü
  - d. sürücü kafesi
  - e. bellek
  - f. ısı emici düzeneği
  - g. genişletme kartları
  - h. güç kaynağı
3. Sistem kartına takılı tüm kabloları çıkarın ve kabloları kasadan uzağa taşıyın.
4. Sistem kartını kasaya sabitleyen vidaları çıkarın.
5. Altıgen vidayı saatin tersi yönde çevirin ve sistem kartından çıkarın.

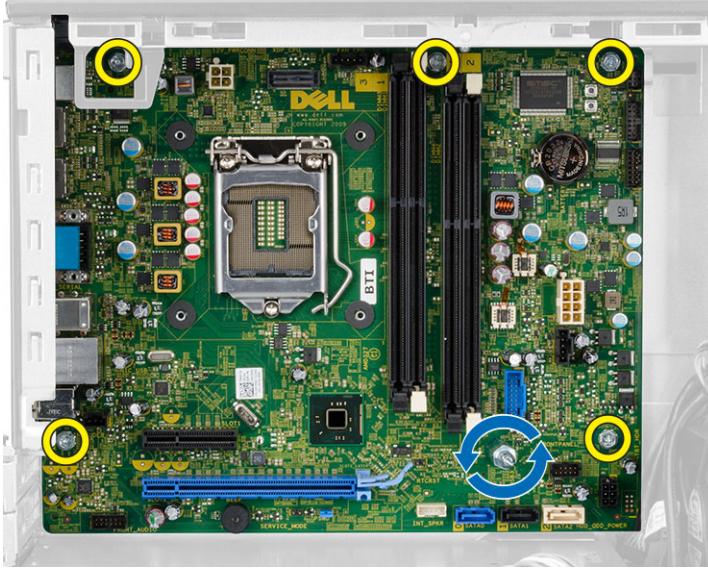

6. Sistem kartını kasadan çıkarın.

## Sistem Kartını Takma

1. Sistem kartını kasanın arkasındaki bağlantı noktası konnektörlerine hizalayın ve sistem kartını kasaya yerleştirin.
2. Sistem kartını kasaya sabitleyen vidaları sıkıştırın.
3. Kabloları sistem kartına bağlayın.
4. Şunları takın:
  - a. güç kaynağı
  - b. genişletme kartları
  - c. ısı emici düzeneği
  - d. bellek
  - e. sürücü kafesi
  - f. optik sürücü

- g. ön çerçeve
- h. kapak

5. *Bilgisayarınızın İçinde Çalıştıktan Sonra* bölümündeki prosedürlere uyun.

## Sistem Kurulumu

Sistem Kurulumu, bilgisayarınızın donanımını yönetmenizi ve BIOS-seviyesindeki seçenekleri belirtmenizi sağlar. Sistem Kurulumu'ndan şunları yapabilirsiniz:

- Donanım ekleyip kaldırdıktan sonra NVRAM ayarlarını değiştirme
- Sistem donanım yapılandırmasını görüntüleme
- Tümleşik aygıtları etkinleştirme veya devre dışı bırakma
- Performans ve güç yönetimi eşiklerini belirleme
- Bilgisayar güvenliğinizi yönetme

## Boot Sequence (Önyükleme Sırası)

Önyükleme Sırası, Sistem Kurulumu- tarafından tanımlanan önyükleme cihazı sırasını atlamanızı ve doğrudan belirli bir cihaza önyükleme yapmanızı (örn. optik sürücü veya sabit sürücü) sağlar. Açılışta Kendi Kendine Test (POST) sırasında, Dell logosu görüntülendiğinde şunları yapabilirsiniz:

- <F2> tuşuna basarak Sistem Kurulumuna Erişim
- <F12> tuşuna basarak bir defalık önyükleme menüsünü açma

Tek seferlik önyükleme menüsü, tanılama seçeneği de dahil olmak üzere önyükleme yapabileceğiniz cihazları görüntüler. Önyükleme menüsü seçenekleri şunlardır:

- Çıkarılabilir Sürücü (varsa)
- STXXXX Sürücüsü

 **NOT:** XXX, SATA sürücü numarasını belirtir.

- Optik Sürücü
- Diagnostics (Tanılamalar)

 **NOT:** Diagnostics (Tanılamalar) seçildiğinde, **ePSA diagnostics** (ePSA tanılama) ekranı görüntülenir.

Önyükleme sırası ekranı aynı zamanda System Setup (Sistem Kurulumu) ekranına erişme seçeneğini de görüntüler.

## Navigasyon Tuşları

Aşağıdaki tablo, sistem kurulumu navigasyon tuşlarını görüntüler.

 **NOT:** Sistem kurulum seçeneklerinin çoğunda yaptığınız değişiklikler kaydedilir ancak siz sistemi yeniden başlattığınızda etkili olmaz.

Tablo 1. Navigasyon Tuşları

Tuşlar	Navigasyon
Yukarı ok	Önceki alana gider.
Aşağı ok	Sonraki alana gider.
<Enter>	Seçilen alanda (varsa) bir değer seçmenizi veya alandaki bağlantıyı izlemenizi sağlar.
Boşluk çubuğu	Varsa, bir açılan-listeyi genişletir veya daraltır.
<Sekme>	Bir sonraki odak alanına gider.  <b>NOT:</b> Yalnız standart grafik tarayıcı içindir.
<Esc>	Siz ana ekranı görüntüleyene kadar önceki sayfaya gider. Ana ekranda <Esc> tuşuna basıldığında, kaydedilmemiş değişiklikleri kaydetmeniz için soran ve sistemi yeniden başlatan bir mesaj görüntülenir.
<F1>	Sistem Kurulumu yardım dosyasını görüntüler.

## Sistem Kurulum Seçenekleri



 **NOT:** Bilgisayara ve takılı aygıtlarına bağlı olarak, bu bölümde listelenen öğeler görüntülenmeyebilir.

Tablo 2. Genel

Seçenek	Açıklama
Sistem Bilgileri	Aşağıdaki bilgileri gösterir: <ul style="list-style-type: none"><li>• <b>System Information (Sistem Bilgileri)</b> - BIOS Sürümü, Service Tag (Servis Etiket), Asset Tag (Demirbaş Etiket), Sahiplik Tarihi, Üretim Tarihi ve Express Servis Kodu'nu görüntüler.</li><li>• <b>Memory Information (Bellek Bilgileri)</b> - Takılan Bellek, Kullanılabilir Bellek, Bellek Hızı, Bellek Kanalları Modu, Bellek Teknolojisi, DIMM 1 Size, DIMM 2 Size, DIMM 3 Size ve DIMM 4 Size'ı görüntüler.</li><li>• <b>PCI Information (PCI Bilgileri)</b> - SLOT1, SLOT2, SLOT3 ve SLOT4'ü görüntüler.</li><li>• <b>Processor Information (İşlemci Bilgileri)</b> - İşlemci Türü, Core Sayacı, İşlemci Kimliği, Geçerli Saat Hızı, Minimum Saat Hızı, Maksimum Saat Hızı, İşlemci L2 Önbellek, İşlemci L3 Önbellek, HT Yeterli ve 64-Bit Teknolojisi.</li><li>• <b>Device Information (Cihaz Bilgileri)</b> - SATA-0, SATA-1, SATA-2, SATA-3, LOM MAC Adresi, Ses Denetleyicisi ve Video Denetleyicisi'ni görüntüler.</li></ul>
Boot Sequence	Bilgisayarın bir işletim sistemi bulmaya çalışma sırasını belirler. Seçenekler şunlardır: <ul style="list-style-type: none"><li>• Disket sürücü</li><li>• STXXXXXX / STXXXXXX</li><li>• USB Storage Device (USB Depolama Aygıtı)</li><li>• CD/DVD/CD-RW Drive (CD/DVD/CD-RW Sürücü)</li><li>• Onboard NIC (Cihaz Üstü NIC)</li></ul>
Advanced Boot Options	<ul style="list-style-type: none"><li>• Legacy</li><li>• UEFI</li><li>• Enable Legacy Option ROMs (Legacy Seçenek ROM'larını etkinleştir) (bu seçenek varsayılan olarak etkindir)</li></ul>

Seenek	Aıklama
Date/Time	Tarih ve saat ayarlarını belirlemenizi saęlar. Sistem tarihinde ve saatinde yapılan deęişiklikler hemen etkin olur.

**Tablo 3. Sistem Yapılandırması**



Seenek	Aıklama
Integrated NIC	<p>Entegre aę kartını etkinleřtirmenizi veya devre dıřı bırakmanızı saęlar. Entegre NIC'i ařaęıdaki gibi ayarlayabilirsiniz:</p> <ul style="list-style-type: none"> <li>• Disabled (Devre Dıřı)</li> <li>• Enabled (Etkin)</li> <li>• Enabled w/PXE (Etkinleřtirilmiř w/PXE) (Bu seenek, varsayılan olarak etkinleřtirilmiřtir)</li> <li>• Enabled w/Cloud Desktop (Cloud Masaüstüyle Birlikte Etkinleřtirilmiř)</li> <li>• Enable UEFI Network Stack (UEFI Aę Yıęını Etkinleřtir)</li> </ul> <p> <b>NOT:</b> Bilgisayara ve takılı aygıtlarına baęlı olarak, bu bölümde listelenen öęeler görünebilir veya görünmeyebilir.</p>
Serial Port	<p>Seri baęlantı noktası ayarlarını belirlemenizi saęlar. Seri baęlantı noktasını ařaęıdaki řekilde ayarlayabilirsiniz:</p> <ul style="list-style-type: none"> <li>• Disabled (Devre Dıřı)</li> <li>• COM1</li> <li>• COM2</li> <li>• COM3</li> <li>• COM4</li> </ul> <p> <b>NOT:</b> Ayar devre dıřı olsa da iřletim sistemi kaynakları ayırabilir.</p>
SATA Operation	<p>Dahili SATA sabit sürücü denetleyicisinin alıřma modunu yapılandırmanızı saęlar.</p> <ul style="list-style-type: none"> <li>• <b>Disabled</b> (Devre Dıřı) = SATA denetleyicileri gizlidir.</li> <li>• <b>ATA</b> = SATA, ATA modu için yapılandırılır.</li> <li>• <b>AHCI</b> = SATA, AHCI modu için yapılandırılır.</li> <li>• <b>RAID ON (RAID AIK)</b> = SATA, RAID modunu destekleyecek řekilde yapılandırılır.</li> </ul>
Sürücüler	<p>eřitli tümleřik sürücülerini etkinleřtirmenizi veya devre dıřı bırakmanızı saęlar:</p> <p>Mini Tower İçin</p> <ul style="list-style-type: none"> <li>• SATA-0</li> <li>• SATA-1</li> <li>• SATA-2</li> <li>• SATA-3</li> </ul> <p>Small Form Factor İçin</p> <ul style="list-style-type: none"> <li>• SATA-0</li> <li>• SATA-1</li> <li>• SATA-2</li> </ul>



Seçenek	Açıklama
SMART Reporting	<p>Bu alan, tümleşik sürücülere ilişkin sabit sürücü hatalarının sistem başlatma sırasında rapor edilip edilmediğini kontrol eder. Bu teknoloji, SMART (Kendi Kendine Kontrol, Analiz Ve Raporlama Teknolojisi) özelliğinin bir parçasıdır.</p> <ul style="list-style-type: none"> <li>• <b>Enable SMART Reporting (SMART Özelliğini Etkinleştir)</b> - Bu seçenek varsayılan olarak devre dışıdır.</li> </ul>
USB Configuration	<p>Bu alan tümleşik USB denetleyiciyi yapılandırır. <i>Önyükleme Desteği</i> etkinleştirilmişse, sistemin her türlü USB yığın depolama aygıtlarından (HDD, bellek anahtarı, disket) önyükleme yapmasına izin verilir.</p> <p>USB bağlantı noktası etkinse, bu bağlantı noktasına takılı aygıt etkinleştirilir ve işletim sistemi için hazırdır.</p> <p>USB bağlantı noktası devre dışıysa, işletim sistemi bu bağlantı noktasına takılı hiçbir aygıtı göremez.</p> <p>USB yapılandırma seçenekleri, form factor'lara göre farklılık gösterir:</p> <ul style="list-style-type: none"> <li>• Enable Boot Support (Önyükleme Desteğini Etkinleştir)</li> <li>• Enable Front USB 2.0 Ports (Ön USB 2.0 Bağlantı Noktalarını Etkinleştir)</li> <li>• Enable USB 3.0 Ports (USB 3.0 Bağlantı Noktalarını Etkinleştir)</li> <li>• Enable Rear-left Dual USB 2.0 Ports (Arka sol Çift USB 2.0 Bağlantı Noktalarını Etkinleştir)</li> <li>• Enable Rear-right Dual USB 2.0 Ports (Arka sağ Çift USB 2.0 Bağlantı noktalarını etkinleştir) (bu seçenek varsayılan olarak etkindir)</li> </ul> <p> <b>NOT:</b> USB klavye ve fare, bu ayarları dikkate almaksızın her zaman BIOS kurulumunda çalışır.</p>
Audio	<p>Tümleşik ses denetleyicisini etkinleştirmenizi veya devre dışı bırakmanızı sağlar.</p> <ul style="list-style-type: none"> <li>• <b>Enable Audio</b> (Sesi Etkinleştir) — bu seçenek varsayılan olarak etkindir.</li> </ul>
Miscellaneous Devices (Çeşitli Aygıtlar) (Yalnız Mini Tower için)	<p>Çeşitli tümleşik aygıtları etkinleştirmenizi veya devre dışı bırakmanızı sağlar:</p> <ul style="list-style-type: none"> <li>• <b>Enable PCI Slot</b> (PCI Yuvasını Etkinleştir) - Bu seçenek varsayılan olarak etkindir.</li> </ul>

**Tablo 4. Security**

Seçenek	Açıklama
Dahili HDD_0 Parolası	<p>Bu alan yönetici parolasını (bazen kurulum parolası olarak adlandırılır) belirlemenizi, değiştirmenizi veya silmenizi sağlar. Yönetici parolası çeşitli güvenlik özelliklerini etkinleştirir. Sürücünün, varsayılan olarak etkin bir parolası yoktur.</p> <ul style="list-style-type: none"> <li>• Eski parolayı girin</li> <li>• Yeni parolayı girin</li> <li>• Yeni parolayı doğrulayın</li> </ul>
Güçlü Parola (Yalnız Mini Tower için)	<p><b>Enable strong password</b> (Güçlü parolaları etkinleştir) - Bu seçenek varsayılan olarak devre dışıdır.</p>
Password Configuration	<p>Bu alanlar admin ve sistem parolaları için izin verilen maksimum karakter sayısını denetler.</p> <ul style="list-style-type: none"> <li>• Yönetici Parolası Min.</li> <li>• Yönetici Parolası Maks.</li> <li>• Sistem Parolası Min.</li> </ul>

Seenek	Aıklama
Password Bypass	<ul style="list-style-type: none"> <li>Sistem Parolası Maks.</li> </ul> <p>Bir sistemin yeniden başlatılması sırasında <i>Sistem Parolasını</i> ve dahili HDD parola komutlarını devre dışı bırakmanızı sağlar.</p> <ul style="list-style-type: none"> <li>Disabled (Devre Dışı) — Belirlendiklerinde, sistem ve dahili HDD parolasını her zaman sorar. Bu seenek varsayılan olarak devre dışıdır.</li> <li>Reboot Bypass (Yeniden Başlatmayı Devre Dışı Bırakma) — Yeniden başlatmalarda parola sorulmasını devre dışı bırakır (sıcak önyüklemeler).</li> </ul> <p> <b>NOT:</b> Sistem, durum dışı konumdan açıldığında sistem ve dahili HDD parolalarını her zaman sorar (soğuk önyükleme). Ayrıca, sistem mevcut olabilecek herhangi bir modül yuvası HDD'lerde her zaman parola sorar.</p>
Password Change	<p>Bir yönetici parolası belirlendiğinde, sistem ve sabit sürücü parolalarında yapılan deęişikliklere izin verilip verilmeyeceğini belirlemenizi sağlar.</p> <ul style="list-style-type: none"> <li><b>Allow Non-Admin Password Changes</b> (Yöneticiye Ait Olmayan Parola Deęişikliklerine İzin Ver) - Bu seenek varsayılan olarak etkindir.</li> </ul>
TPM Security	<p>Bu seenek, sistemdeki Güvenli Platform Modülünün (TPM) etkin olup olmadığını ve işletim sistemiyle görülüp görülmediğini kontrol etmenizi sağlar.</p> <p><b>TPM Güvenlięi</b> - Bu seenek varsayılan olarak devre dışıdır.</p> <p><b>TPM ACPI Support</b></p> <p><b>TPM PPI Deprovision Override Clear (Temizle)</b></p> <p><b>TPM PPI Provision Override</b></p> <p> <b>NOT:</b> Kurulum programının varsayılan deęerlerini yüklediyseniz, etkinleştirme, etkinliğini kaldırma ve sil seenekleri etkilenmez. Bu seenekte yapılan deęişiklikler hemen etkin olur.</p>
Computrace	<p>Bu alan, <i>Absolute Software</i>'den sağlanan isteęe baęlı <i>Computrace Hizmetinin</i> BIOS modülü arayüzünü Etkinleştirmenizi veya Devre Dışı Bırakmanızı sağlar.</p> <ul style="list-style-type: none"> <li><b>Deactivate</b> (Etkinlięi Kaldır) - Bu seenek varsayılan olarak devre dışıdır.</li> <li>Disable</li> <li>Activate</li> </ul>
Chassis Intrusion	<p>Kasaya izinsiz giriş uyarısını etkinleştirmenizi veya devre dışı bırakmanızı sağlar.</p> <ul style="list-style-type: none"> <li>Disable</li> <li>Enable (Etkin): Bu seenek, varsayılan olarak etkindir.</li> <li>On-Silent (Sessizde)</li> </ul>
CPU XD Support	<p>İşlemcinin devre dışı yürüt modunu etkinleştirmenizi veya devre dışı bırakmanızı sağlar.</p> <ul style="list-style-type: none"> <li><b>Enable CPU XD Support</b> (CPU XD Desteęini Etkinleştir) - Bu seenek varsayılan olarak etkindir.</li> </ul>
OROM Keyboard Access	<p>Önyükleme sırasında kısayol tuşları aracılığıyla Option Read Only Memory (OROM) yapılandırma ekranlarına erişip erişemeyeceğinizi belirler. Bu ayarlar Intel RAID (CTRL+I) veya Intel Management Engine BIOS Extension'a (CTRL+P/F12) erişimi önler.</p>

Seenek	Aıklama
	<ul style="list-style-type: none"> <li>• <b>Enable</b> (Etkinleřtir) - Kullanıcı kısayol tuřu aracılıęıyla OROM yapılandırma ekranlarına girebilir.</li> <li>• <b>One-Time Enable</b> (Bir Seferlik Etkinleřtir) - Kullanıcı sonraki önyükleme sırasında OROM yapılandırma ekranlarına kısayolları kullanarak erişebilir. Önyükleme işleminden sonra, bu ayar devre dışı bırakılır.</li> <li>• <b>Disable</b> (Devre Dışı Bırak) - Kullanıcı kısayol tuřu aracılıęıyla OROM yapılandırma ekranlarına giremez.</li> </ul> <p>Bu seenek varsayılan olarak <b>Etkin</b>'e ayarlanmıştır.</p>
Admin Setup Lockout	<p>Bir yönetici parolası belirlendięinde, kur'a girme seeneęini etkinleřtirmenizi veya devre dışı bırakmanızı saęlar.</p> <ul style="list-style-type: none"> <li>• <b>Enable Admin Setup Lockout</b> (Yönetici Kurulum Kilitlemeyi Etkinleřtir) - Bu seenek varsayılan olarak ayarlanmamıştır.</li> </ul>



#### Tablo 5. Secure Boot

Secure Boot Enable	<p>Secure Boot (Güvenli Önyükleme) özellięini etkinleřtirmenizi veya devre dışı bırakmanızı saęlar</p> <ul style="list-style-type: none"> <li>• Disable</li> <li>• Enable (Etkin)</li> </ul> <p> <b>NOT:</b> Etkinleřtirmek için sistemin UEFI modunda olması ve legacy etkinleřtirme seeneęi ROM'larının kapatılması gerekir.</p>
Expert Key Management	<p>Yalnız sistem Özel Modda iken güvenlik anahtarı veritabanlarını manipüle etmenizi saęlar. <b>Enable Custom Mode</b> (Özel Modu Etkinleřtir) seeneęi varsayılan olarak devre dışıdır:</p> <ul style="list-style-type: none"> <li>• PK</li> <li>• KEK</li> <li>• db</li> <li>• dbx</li> </ul> <p><b>Custom Mode</b> (Özel Mod) seeneęini etkinleřtirirseniz, <b>PK, KEK, db, and dbx</b> için geçerli seenekler görüntülenir. Seenekler řunlardır:</p> <ul style="list-style-type: none"> <li>• <b>Save to File</b>- Anahtarı kullanıcı tarafından seilen bir dosyaya kaydeder</li> <li>• <b>Replace from File</b>- Mevcut anahtarı kullanıcı tarafından seilen bir dosyadaki anahtarla deęiřtirir</li> <li>• <b>Append from File</b>- Mevcut veritabanına, kullanıcı tarafından seilmiş bir anahtar ekler</li> <li>• <b>Delete</b>- Seili anahtarı siler</li> <li>• <b>Reset All Keys</b>- Varsayılan ayara sıfırlar</li> <li>• <b>Delete All Keys</b>- Tüm anahtarları siler</li> </ul>





**NOT:** Custom Mode (Özel Mod) seçeneğini devre dışı bırakırsanız, yapılan tüm değişiklikler silinir ve anahtarlar varsayılan ayarlara döner.

**Tablo 6. Performance (Performans)**

Seçenek	Açıklama
Multi Core Support	<p>İşlemcinin bir veya tüm çekirdeklerinin etkinleştirilip etkinleştirilmeyeceğini belirler. Bazı uygulamaların performansı, ilave çekirdeklerle gelişir.</p> <ul style="list-style-type: none"><li>• All (Tümü) - Varsayılan olarak etkindir</li><li>• 1</li><li>• 2</li></ul>
Intel SeepdStep	<p>İşlemcinin Intel SpeedStep modunu etkinleştirmenizi veya devre dışı bırakmanızı sağlar. Bu seçenek varsayılan olarak etkindir.</p>
C States Control	<p>İlave işlemci uyku durumlarını etkinleştirmenizi veya devre dışı bırakmanızı sağlar. Bu seçenek varsayılan olarak etkindir.</p>
Limit CPUID Value	<p>Bu alan işlemci Standard CPUID İşlevinin destekleyeceği maksimum değeri sınırlar.</p> <ul style="list-style-type: none"><li>• Enable CPUID Limit (CPUID limitini etkinleştir) (bu seçenek varsayılan olarak devre dışıdır)</li></ul> <p> <b>NOT:</b> Bazı İşletim sistemleri, maksimum CPUID İşlevi 3'ten fazla olduğunda kurulumu tamamlamaz.</p>
Intel TurboBoost	<p>İşlemcinin Intel TurboBoost modunu etkinleştirmenizi sağlar.</p> <ul style="list-style-type: none"><li>• <b>Disabled</b> (Devre Dışı) - TurboBoost sürücüsünün, işlemcinin performans durumunu standart performansın üzerine çıkartmasına izin vermez.</li><li>• <b>Enabled</b> (Etkin) - Intel TurboBoost sürücüsünün, CPU veya grafik kartı işlemcisinin performansını artırmasını sağlar.</li></ul>
Hyper-Thread Control	<p>Hyper-Threading Teknolojisini etkinleştirmenizi veya devre dışı bırakmanızı sağlar. Bu seçenek varsayılan olarak etkindir.</p>
Hızlı Başlatma Teknolojisi	<p>Kullanıcı tarafından belirtilen sürenin ardından sistemi otomatik olarak düşük güç durumuna getirerek pil ömrünü geliştirmenizi sağlar.</p> <ul style="list-style-type: none"><li>• Intel Rapid Start özelliği (bu seçenek varsayılan olarak devre dışıdır)</li></ul> <p> <b>NOT:</b> Rapid Start Teknolojisi, yapılandırma değişiklikleri nedeniyle otomatik olarak devre dışı kalır:</p> <ul style="list-style-type: none"><li>• Sabit Disk Yapılandırması veya bölümü değiştirildi</li><li>• 8GB üzerinde bellek kapasitesi takıldı.</li><li>• Sistem veya HDD parolası etkinleştirildi</li><li>• Bir Dell Şifreleme Hızlandırıcısı takıldı</li><li>• Block Sleep ayarı etkinleştirildi</li></ul>

**Tablo 7. Power Management (Güç Yönetimi)**

<b>Seçenek</b>	<b>Açıklama</b>
AC Recovery	<p>AC güç kaybı sonrasında AC gücünün nasıl uygulanacağını belirtir. AC Recovery'yi şunları yapacak şekilde ayarlayabilirsiniz:</p> <ul style="list-style-type: none"><li>• Power Off (Güç Kapama) (varsayılan)</li><li>• Power On (Güç Açma)</li><li>• Last Power State (Son Güç Durumu)</li></ul>
Auto On Time	<p>Bu seçenek, sistemin otomatik olarak açılmasını istediğiniz saati belirler. Zaman, standart 12 saat formatındadır (saat:dakika:saniye). Başlangıç saati, değerler saat ve A.M./P.M. alanlarına girilerek değiştirilebilir.</p> <ul style="list-style-type: none"><li>• <b>Disabled</b> (Devre Dışı) - Sistem otomatik olarak açılmaz.</li><li>• <b>Every Day</b> (Her Gün) - Sistem her gün yukarıda belirlediğiniz saatte otomatik olarak açılır.</li><li>• <b>Week Days</b> (Hafta İçi) - Sistem Pazartesi - Cuma günleri arasında belirlediğiniz saatte otomatik olarak açılır.</li><li>• <b>Select Days</b> (Belirli Günler) - Sistem yukarıda belirlediğiniz günlerde ve saatte otomatik olarak açılır.</li></ul> <p> <b>NOT:</b> Bu özellik, bilgisayarınızı çok çıkışlı bir elektrik prizi ya da akım koruyucusundaki düğme ile kapadığınızda ya da <b>Auto Power (Otomatik Güç) ayarı disabled (devre dışı) olarak değiştirildiğinde</b> çalışmaz.</p>
Deep Sleep Control	<p>Derin Uyku etkin denetimleri tanımlamanızı sağlar.</p> <ul style="list-style-type: none"><li>• Disabled (Devre Dışı)</li><li>• Yalnızca S5'te etkin</li><li>• S4 ve S5'te etkin</li></ul> <p>Bu seçenek varsayılan olarak devre dışıdır.</p>
Fan Control Override	<p>Sistem fanının hızını kontrol eder. Bu seçenek varsayılan olarak devre dışıdır.</p> <p> <b>NOT:</b> Etkin olduğunda fan tam hızda çalışır.</p>
USB Wake Support	<p>Bu seçenek USB aygıtlarının bilgisayarı bekleme durumundan uyandırmasını etkinleştirmenizi sağlar.</p> <ul style="list-style-type: none"><li>• <b>Enable USB Wake Support</b> (USB Uyandırma Desteğini Etkinleştir) - Bu seçenek varsayılan olarak devre dışıdır.</li></ul>
Wake on LAN	<p>Bu seçenek, bilgisayar belirli bir LAN sinyaliyle tetiklendiğinde bilgisayarın kapalı konumdan açılmasını sağlar. Bekleme konumundan açma bu ayardan etkilenmez ve işletim sisteminde etkin olmalıdır. Bu özellik yalnızca bilgisayar AC güç kaynağına bağlı olduğunda çalışır. Bu seçenekler form factor'a göre değişir.</p> <ul style="list-style-type: none"><li>• <b>Disabled (Devre Dışı)</b> - LAN veya kablosuz LAN'dan bir açma sinyali aldığında, sistemin belirli LAN sinyalleri tarafından açılmasına izin vermez.</li><li>• <b>LAN Only (Yalnızca LAN)</b> - Sistemin belirli LAN sinyalleri tarafından açılmasına izin verir.</li><li>• <b>WLAN Only (Yalnız WLAN)</b> - Sistemin belirli WLAN sinyalleri tarafından açılmasını sağlar. (Yalnız Ultra Small Form Factor için)</li><li>• <b>LAN or PXE Boot (LAN veya PXE Önyüklemesi)</b> - Sistemin belirli LAN veya PXE Önyükleme sinyalleri tarafından açılmasını sağlar. (Yalnız Ultra Small Form Factor için)</li></ul>

Seenek	Aıklama
Block Sleep	Bu seenek varsayılan olarak devre dıřıdır. Bu seenek, iřletim sisteminde uyku (S3 durumu) moduna girmeyi engellemeinizi saėlar. <ul style="list-style-type: none"> <li><b>Block Sleep (S3 state)</b> (Uyku Moduna Geiři Engelle (S3 durumu)) - Bu seenek varsayılan olarak devre dıřıdır.</li> </ul>
Intel Smart Connect Technology	Seenek varsayılan olarak devre dıřıdır. Etkinleřtirilirse, sistem uykudayken yakın kablosuz baėlantıyı periyodik olarak algılar. Sistem uyku durumuna getiėinde aık olan e-posta veya sosyal medya uygulamasını senkronize eder. <ul style="list-style-type: none"> <li>Akıllı Baėlantı</li> </ul>

**Tablo 8. POST Davranıřı**

Seenek	Aıklama
Numlock LED	NumLock iřlevinin sistemin nyklenmesi sırasında etkinleřtirilip etkinleřtirilemeyeceėini belirler. Bu seenek varsayılan olarak etkindir.
Keyboard Errors	nykleme sırasında klavyeden kaynaklanan hataların raporlanıp raporlanmayacaėını belirler. Bu seenek varsayılan olarak etkindir.
MEBx Geiř Tuřları	Sistem nylendiėinde MEBx Geiř Tuřu iřlevinin etkinleřtirilip etkinleřtirilmeyeceėini belirtir. <ul style="list-style-type: none"> <li><b>Enable MEBx Hotkey</b> (MEBx Geiř Tuřunu Etkinleřtir) — Bu seenek varsayılan olarak etkindir</li> </ul>







**Tablo 9. Sanallařtırma Desteėi**



Seenek	Aıklama
Virtualization	Bu Seenek Virtual Machine Monitr'un (VMM), Intel Virtualization Technology tarafından sunulan ek donanım zelliklerini kullanıp kullanamayacaėını belirler. <ul style="list-style-type: none"> <li><b>Enable Intel Virtualization Technology</b> (Intel Sanallařtırma Teknolojisini Etkinleřtir) - Bu seenek varsayılan olarak etkindir.</li> </ul>
VT for Direct I/O	Virtual Machine Monitor'un (VMM), doėrudan G/ için Intel® Virtualization teknolojisi tarafından sunulan ek donanım yeteneklerini kullanmasını etkinleřtirir ya da devre dıřı bırakır. <ul style="list-style-type: none"> <li><b>Enable Intel Virtualization Technology for Direct I/O</b> (Doėrudan G/ için Intel Sanallařtırma Teknolojisini Etkinleřtir) - Bu seenek varsayılan olarak etkindir.</li> </ul>
Trusted Execution (Gvenilir Yrtme)	Bu seenek bir Measured Virtual Machine Monitor'un (llmř Sanal Makine Monitr) (MVMM) Intel Trusted Execution (Intel Gvenilir Yrtme) teknolojisi tarafından saėlanan ilave donanım zelliklerini kullanıp kullanamayacaėını belirler. Bu zelliėin kullanılması iin TPM sanallařtırma teknolojisi ve doėrudan G/ iin Sanallařtırma Teknolojisi etkinleřtirilmelidir. <ul style="list-style-type: none"> <li><b>Trusted Execution</b> (Gvenilir Yrtme) - Bu seenek varsayılan olarak devre dıřıdır.</li> </ul>

**Tablo 10. Bakım**

Seenek	Aıklama
Service Tag	Bilgisayarınızın servis etiketini gsterir.
Asset Tag	nceden bir demirbař etiketi belirlenmemiřse, bir sistem demirbař etiketi oluřturmanızı saęlar. Bu seenek varsayılan olarak ayarlanmamıřtır.
SERR Messages	SERR ileti mekanizmasını kontrol eder. Bu seenek varsayılan olarak ayarlanmamıřtır. Bazı grafik kartları SERR ileti mekanizmasının devre dıřı bırakılmasını gerektirir.

**Tablo 11. Cloud Masaüstü**

Seenek	Aıklama
Server Lookup Yöntemi	ImageServer'in sunucu adresini nasıl arayacağını belirler. <ul style="list-style-type: none"><li>• Static IP (Statik IP)</li><li>• DNS (varsayılan olarak etkin)</li></ul>  <b>NOT:</b> Bu alan, yalnızca <i>Sistem Yapılandırması</i> grubundaki <i>Tümleřik NIC ImageServer ile Etkin</i> olarak ayarlandığında geçerlidir.
Sunucu IP Adresi	İstemci donanımının iletişim kurduęu ImageServer'in birincil statik IP'sini belirler. Varsayılan IP adresi <b>255.255.255.255'dir</b> .  <b>NOT:</b> Bu alan, yalnızca <i>Sistem Yapılandırması</i> grubundaki <i>Tümleřik NIC</i> denetimi <i>ImageServer ile Etkin</i> olarak ayarlandığında ve <i>Arama Yöntemi Statik IP</i> 'ye ayarlandığında geçerlidir.
Sunucu Baęlantı Noktası	İstemcinin iletişim kurduęu ImageServer'in birincil IP baęlantı noktasını belirler. Varsayılan IP baęlantı noktası is <b>06910'dur</b> .  <b>NOT:</b> Bu alan, yalnızca <i>Sistem Yapılandırması</i> grubundaki <i>Tümleřik NIC ImageServer ile Etkin</i> olarak ayarlandığında geçerlidir.
İstemci Adres Yöntemi	İstemcinin IP adresini nasıl elde edeceğini belirtir. <ul style="list-style-type: none"><li>• Static IP (Statik IP)</li><li>• DHCP (varsayılan olarak etkin)</li></ul>  <b>NOT:</b> Bu alan, yalnızca <i>Sistem Yapılandırması</i> grubundaki <i>Tümleřik NIC ImageServer ile Etkin</i> olarak ayarlandığında geçerlidir.
İstemci IP Adresi	İstemcinin statik IP'sini belirler. Varsayılan IP adresi <b>255.255.255.255'dir</b> .  <b>NOT:</b> Bu alan, yalnızca <i>Sistem Yapılandırması</i> grubundaki <i>Tümleřik NIC</i> denetimi <i>ImageServer ile Etkin</i> olarak ayarlandığında ve <i>İstemci DHCP</i> seeneęi <i>Statik IP</i> 'ye ayarlandığında geçerlidir.
İstemci Alt Aę Maskesi	İstemcinin alt aę maskesini belirler. Varsayılan alan <b>255.255.255.255'dir</b> .  <b>NOT:</b> Bu alan, yalnızca <i>Sistem Yapılandırması</i> grubundaki <i>Tümleřik NIC</i> denetimi <i>ImageServer ile Etkin</i> olarak ayarlandığında ve <i>İstemci DHCP</i> seeneęi <i>Statik IP</i> 'ye ayarlandığında geçerlidir.
Client Gateway (İstemci Aę Geidi)	İstemci için aę geidi IP adresi belirler. Varsayılan ayar <b>255.255.255.255'dir</b> .



Seenek	Aıklama
	 <b>NOT:</b> Bu alan, yalnızca <i>Sistem Yapılandırması</i> grubundaki <i>Tümleşik NIC</i> denetimi <i>ImageServer ile Etkin</i> olarak ayarlandığında ve <i>İstemci DHCP</i> seçeneği <i>Statik IP</i> 'ye ayarlandığında geçerlidir.
Advanced	<p>Gelişmiş hata ayıklama için belirtir</p> <ul style="list-style-type: none"> <li>• Verbose Mode (bu seçenek varsayılan olarak devre dışıdır)</li> </ul>
	 <b>NOT:</b> Bu Seçenek yalnızca Sistem Yapılandırması grubundaki tümleşik NIC, Bulut Masaüstünde Etkin olarak ayarlandığında geçerlidir.

**Tablo 12. Sistem Günlükleri**

Seenek	Aıklama
BIOS events	<p>Sistemin olay kaydını gösterir ve günlüğü silmenizi sağlar.</p> <ul style="list-style-type: none"> <li>• Clear Log</li> </ul>

## BIOS'u Güncelleştirme

BIOS'unuzu (sistem kurulumu), sistem kartını değiştirdiğinizde veya güncelleştirme kullanılabilir olduğunda güncelleniz önerilir. Dizüstü bilgisayarlar için, bilgisayar pilinizin tamamen dolu olduğundan ve bir prize takılı olduğundan emin olun

1. Bilgisayarı yeniden başlatın.
2. [dell.com/support](http://dell.com/support) adresine gidin.
3. Bilgisayarınızın Servis Etiketini veya Express Servis Kodu varsa:
  -  **NOT:** Servis Etiketini bulmak için, **Etiketim Nerede?** ögesine tıklayın.
  -  **NOT:** Servis Etiketinizi bulamıyorsanız, **Servis Etiketini Algıla** ögesine tıklayın. Ekrandaki talimatlarla devam edin.
4. **Service Tag** (Servis Etiketini) veya **Express Service Code** (Express Servis Kodu) bilgilerinizi girip **Submit** (Gönder) düğmesine tıklayın.
5. Servis Etiketini bulamazsanız, bilgisayarınızın Ürün Kategorisi'ne tıklayın.
6. Listedeki **Ürün Türü'nü** seçin.
7. Bilgisayar modelinizi seçtiğinizde, bilgisayarınızın **Ürün Destek** sayfası görüntülenir.
8. **Drivers & Downloads** 'ı (Sürücüler ve Yüklemeler) tıklayın.
9. Sürücüler ve İndirmeler ekranında, **İşletim Sistemi** açılan listesinden **BIOS'u seçin**.
10. En son BIOS dosyasını belirleyip **Dosyayı İndir** düğmesine tıklayın.
11. **Lütfen aşağıdaki pencereden indirme yönteminizi seçin** kısmından tercih ettiğiniz indirme yöntemini seçin; **Şimdi İndir** 'e tıklayın.

Ardından **Dosya İndirme** penceresi açılır.
12. Dosyayı bilgisayarınıza kaydetmek için **Kaydet**'i tıklayın.
13. Bilgisayarınıza güncelleştirilmiş BIOS ayarlarını kurmak için **Çalıştır**'a tıklayın.

Ekrandaki yönergeleri izleyin.



## Atlama Teli Ayarları

Bir atlama teli ayarını değiştirmek için fişi pimlerinden çekin ve dikkatlice sistem kartı üzerinde belirtilen pimplere yerleştirin. Aşağıdaki tabloda sistem kartı atlama teli ayarları gösterilmektedir.

**Tablo 13. Atlama Teli Ayarları**

Atlama Teli	Ayar	Açıklama
PSWD	Varsayılan	Parola özellikleri etkin
RTCRST	pim 1 ve 2	Gerçek zamanlı saat sıfırlama. Sorun giderme için kullanılabilir.

## Sistem ve Kurulum Parolası

Bilgisayarınızı güvenceye almak için bir sistem parolası ve bir kurulum parolası oluşturabilirsiniz.

Parola Türü	Açıklama
<b>System Password (Sistem Parolası)</b>	Sisteminize oturum açmak için girmeniz gereken paroladır.
<b>Setup password (Kurulum parolası)</b>	Bilgisayarınızın BIOS ayarlarına erişmek ve burada değişiklikler yapmak için girmeniz gereken paroladır.

 **DİKKAT:** Parola özellikleri, bilgisayarınızdaki veriler için temel bir güvenlik seviyesi sağlar.

 **DİKKAT:** Kilitli değilse veya sahihsiz bırakılmışsa, bilgisayarınızdaki verilere herkes erişebilir.

 **NOT:** Bilgisayarınız, sistem ve kurulum parolası devre dışı halde teslim edilir.

### Bir Sistem Parolası ve Kurulum Parolası Atama

Ancak, **Password Status** (Şifre Durumu) **Unlocked** (Kilitli Değil) ise, yeni bir **System Password** (Sistem Parolası) ve/veya **Setup Password** (Kurulum Parolası) atayabilirsiniz veya mevcut **System Password** (Sistem Parolası) ve/veya **Setup Password** (Kurulum Şifresi) ögesini değiştirebilirsiniz. Parola Durumu **Locked** (Kilitli) ise, Sistem Parolasını değiştiremezsiniz.

 **NOT:** Parola anahtarı ayarı devre dışıysa, mevcut Sistem Parolası ve Kurulum Parolası silinir ve bilgisayarda oturum açmak için sistem parolasını vermeniz gerekir.

Sistem kurulumuna girmek için, gücü açtıktan veya yeniden başlattıktan hemen sonra <F2> tuşuna basın.

- System BIOS** (Sistem BIOS'u) veya **System Setup** ekranında, **System Security** (Sistem Güvenliği) ögesini seçip <Enter>'a basın.  
**System Security** (Sistem Güvenliği) ekranı görüntülenir.
- System Security** (Sistem Güvenliği) ekranında, **Password Status** (Parola Durumunun) **Unlocked** (Kilitli Değil) olduğunu doğrulayın.
- System Password** (Sistem Parolası) ögesini seçin, sistem parolanızı girin ve <Enter> veya <Tab> tuşuna basın.  
Sistem parolasını atamak için şu yönergeleri kullanın:
  - Bir parola en çok 32 karaktere sahip olabilir.
  - Parola 0 ila 9 arasındaki sayıları içerebilir.
  - Yalnızca küçük harfler geçerlidir, büyük harflere izin verilmez.

- Yalnızca şu özel karakterlere izin verilir: boşluk, ("), (+), (,), (-), (.), (/), (:), (I), (V), (J), (').

Sorulduğunda sistem parolasını tekrar girin.

4. Önceden girmiş olduğunuz sistem parolasını girin ve **OK** (Tamam) tuşuna basın.
5. **Setup Password** (Kurulum Parolası) ögesini seçin, sistem parolanızı girin ve <Enter> veya <Tab> tuşuna basın. Bir mesaj kurulum parolasını yeniden girmenizi ister.
6. Önceden girmiş olduğunuz sistem parolasını girin ve **OK** (Tamam) tuşuna basın.
7. <Esc> tuşuna bastığınızda, bir mesaj görüntülenerek değişiklikleri kaydetmenizi sağlar.
8. Değişiklikleri kaydetmek için <Y> tuşuna basın. Bilgisayar yeniden başlatılır.

## Mevcut Bir Sistem Ve/Veya Kurulum Parolasını Silme Veya Değiştirme

Mevcut Sistem ve/veya Kurulum parolasını silmeye veya değiştirmeye çalışmadan önce, **Password Status'un** (Parola Durumu) Unlocked (Kilitli değil) olduğundan emin olun (System Setup'da). **Password Status** (Parola Durumu) Locked (Kilitli) ise mevcut Sistem veya Kurulum parolasını silemezsiniz veya değiştiremezsiniz. Sistem Kurulumuna girmek için, gücü açtıktan veya yeniden başlattıktan hemen sonra <F2> tuşuna basın.

1. **System BIOS** (Sistem BIOS'u) veya **System Setup** ekranında, **System Security** (Sistem Güvenliği) ögesini seçip <Enter>'a basın. **System Security** (Sistem Güvenliği) ekranı görüntülenir.
2. **System Security** (Sistem Güvenliği) ekranında, **Password Status** (Parola Durumunun) **Unlocked** (Kilitli Değil) olduğunu doğrulayın.
3. **System Password** (Sistem Parolası) ögesini seçin, mevcut sistem parolasını değiştirin veya silin ve <Enter> veya <Tab> tuşuna basın.
4. **System Password** (Sistem Parolası) ögesini seçin, mevcut sistem parolasını değiştirin veya silin ve <Enter> veya <Tab> tuşuna basın.  **NOT:** Sistem ve/veya Kurulum parolasını değiştirirseniz, istendiğinde yeni parolayı tekrar girin. Sistem ve/veya Kurulum parolasını silerseniz, sorulduğunda silme işlemini doğrulayın.
5. <Esc> tuşuna bastığınızda, bir mesaj görüntülenerek değişiklikleri kaydetmenizi sağlar.
6. Değişiklikleri kaydetmek ve Sistem Kurulumundan çıkmak için <Y> tuşuna basın. Bilgisayar yeniden başlatılır.

## Sistem Parolasını Devre Dışı Bırakma

Sistemin yazılım güvenliği özellikleri bir sistem parolası ve bir kurulum parolası içerir. Parola anahtarı kullanılmakta olan tüm parolaları devre dışı bırakır.

 **NOT:** Unutulmuş bir parolayı devre dışı bırakmak için aşağıdaki adımları da kullanabilirsiniz.

1. *Bilgisayarınızda Çalışmadan Önce* bölümündeki prosedürlere uyun.
2. Kapağı çıkarın.
3. Sistem kartındaki PSWD anahtarını bulun.
4. PSWD anahtarını sistem kartından çıkarın.

 **NOT:** Bilgisayar anahtar olmadan önyükleme yapana dek mevcut parolalar devre dışı bırakılmaz (silinmez).

5. Kapağı takın.

 **NOT:** PSWD anahtarı takılıken yeni bir sistem ve/veya kurulum parolası atarsanız, sistem bir daha ki önyüklemesinde yeni parolaları devre dışı bırakır.

6. Bilgisayarı elektrik prizine takın ve açın.
7. Bilgisayarı kapatın ve güç kablosunu elektrik prizinden çıkarın.
8. Kapağı çıkarın.
9. Sistem kartındaki PSWD anahtarını yerine takın.
10. Kapağı takın.
11. *Bilgisayarınızda Çalıştıktan Sonra* bölümündeki prosedürlere uyun.
12. Bilgisayarınızı açın.
13. Sistem kurulumuna gidin ve yeni bir sistem veya kurulum parolası atayın. Bkz. *Setting up a System Password* (Sistem Parolası Oluşturma).

# Tanılamalar

Bilgisayarınızla ilgili bir sorunla karşılaşırsanız, teknik yardım için Dell'e başvurmadan önce ePSA tanılamalarını çalıştırın. Tanılamanın amacı sisteminizin donanımını ek donanım gerekmeden veya veri kaybı riski olmaksızın sınamaktır. Sorunu kendiniz çözemiyorsanız, servis ve destek personeli sorunu çözmenize yardımcı olmak için tanılama sonuçlarını kullanabilir.

## Gelişmiş Yükleme Öncesi Sistem Değerlendirmesi (ePSA) Tanılamaları

ePSA tanılamaları (ayrıca sistem tanılamaları olarak bilinir) donanımınızın eksiksiz kontrolünü gerçekleştirir. ePSA, BIOS'a dahildir ve BIOS tarafından dahili olarak başlatılır. Tümleşik sistem tanılması belirli cihazlar veya cihaz grupları için aşağıdakileri yapmanızı sağlayan bir dizi seçenek sunar:

- Sınamaları otomatik olarak veya etkileşimli modda çalıştırma
- Sınamaları tekrarlama
- Sınama sonuçlarını görüntüleme veya kaydetme
- Başarısız aygıt(lar) hakkında ekstra bilgi sağlamak için ek sınama seçeneklerini ortaya koymak üzere kapsamlı sınamalar çalıştırma
- Sınamaların başarılı bir şekilde tamamlandığını bildiren durum mesajlarını görüntüleme
- Sınama sırasında karşılaşılan sorunlar hakkında size bilgi veren hata mesajlarını görüntüleme



**DİKKAT:** Yalnızca sisteminizi sınamak için sistem tanılamayı kullanın. Bu programı diğer sistemlerle kullanmak geçersiz sonuçlara veya hata mesajlarına neden olabilir.



**NOT:** Belirli aygıtlara ait bazı sınamalar kullanıcı etkileşimi gerektirir. Tanılama testleri gerçekleştirilirken her zaman bilgisayar terminalinde bulunduğunuzdan emin olun.

1. Bilgisayarınızı açın.
2. Bilgisayar önyükleme yaparken, Dell logosu görüntülendiğinde <F12> tuşuna basın.
3. Önyükleme menüsü ekranından **Diagnostics** (Tanılama) seçeneğini belirleyin.  
**Gelişmiş Ön Yükleme Sistemi Değerlendirme** penceresi, bilgisayarda algılanan tüm aygıtları listelemeye başlar. Tanılama, algılanan tüm aygıtlarda sınamalar yürütmeye başlar.
4. Belirli bir aygıtta tanılama testi gerçekleştirmek isterseniz, tanılama testini durdurmak için <Esc> tuşuna ve **Evet**'e basın.
5. Sol bölmeden aygıtı seçin ve **Run Tests** (Testleri Çalıştır) öğesine tıklayın.
6. Bir sorun halinde hata kodları görüntülenir.  
Hata kodunu not edip Dell'e başvurun.

# Bilgisayarınızda Sorun Giderme

Tanılama ışıkları, Sesli Uyarı Kodları ve Hata Mesajları gibi göstergeleri kullanarak bilgisayarınızda sorun giderme işlemleri yapabilirsiniz.

## Güç LED'i Tanılaması

Kasanın ön tarafında yer alan güç düğmesi LED'i, aynı zamanda iki renkli tanılama LED'i olarak da görev yapar. Tanılama LED'i yalnız POST işlemi sırasında etkin ve görünür durumdadır. İşletim sistemi yüklenmeye başladığında artık görünmez olur.

Sarı yanıp sönen LED – Patern 2 veya 3 yanıp sönmeye, ardından kısa bir duraklama, sonra 7'ye kadar x sayıda yanıp sönmeye şeklindedir. Tekrarlayan paternin ortasında uzun bir duraklama olur. Örneğin 2,3 = 2 sarı yanıp sönmeye, kısa duraklama, 3 sarı yanıp sönmeye, uzun duraklama, ardından bunun tekrarı.

**Tablo 14. Güç LED'i Tanılaması**

Sarı LED Durumu	Beyaz LED Durumu	Açıklama
kapalı	kapalı	sistem KAPALIDIR
kapalı	yanıp sönen	sistem uyku durumundadır
yanıp sönen	kapalı	güç kaynağı ünitesi (PSU) hatası
sabit	kapalı	PSU çalışıyor ancak kodu alamadı
kapalı	sabit	sistem AÇIK

Sarı LED Durumu	Açıklama
2,1	sistem kartı arızası
2,2	sistem kartı, PSU veya PSU kablolama arızası
2, 3	sistem kartı, bellek veya CPU hatası
2, 4	düğme pil hatası
2,5	bozuk BIOS
2,6	CPU yapılandırma hatası veya CPU hatası
2,7	bellek modülleri saptandı, ancak bir bellek hatası oluştu
3,1	olası çevre kartı veya sistem kartı hatası oluştu
3,2	USB arızası olasılığı
3,3	bellek modülü algılanamadı
3,4	olası sistem kartı hatası
3,5	bellek modülleri saptandı, ancak bir bellek yapılandırma veya uyum hatası var
3,6	olası bir sistem kartı kaynağı ve/veya donanım arızası oluştu

Sarı LED Durumu	Açıklama
3,7	ekranda mesajları da içeren başka bir arıza

## Sesli Uyarı Kodu

Ekran hataları veya sorunları görüntüleyemiyorsa, bilgisayar başlatma sırasında bir dizi sesli uyarıda bulunabilir. Sesli uyarı kodları olarak adlandırılan bu sesli uyarılar dizisi çeşitli sorunları tanımlar. Her bir sesli uyarı arasındaki gecikme 300 ms, her bir sesli uyarı dizisi arasındaki gecikme ise 3 saniyedir ve uyarı sesi 300 ms sürer. Her bir sesli uyarı ve sesli uyarılar dizisinden sonra, BIOS kullanıcının güç düğmesine basıp basmadığını algılamalıdır. Basıyorsa, BIOS döngümeden atlar ve normal kapatma işlemini ve güç sistemini yürütür.

<b>Kod</b>	1-3-2
<b>Neden</b>	Bellek arızası

## Hata İletileri

Hata İletisi	Açıklama
<b>Adres işareti bulunamadı</b>	BIOS hatalı bir disk sektörü buldu veya belirli bir disk sektörü bulamadı.
<b>Alarm! Bu sistemin önceki önyükleme girişimleri denetim noktasında başarısız oldu [nnnn]. Bu sorunu çözme konusunda yardım almak için, lütfen bu denetim noktasını kaydedin ve Dell Teknik Destek ile iletişime geçin.</b>	Bilgisayar, aynı hatayla ilgili önyükleme rutinini üç defa art arda tamamlayamadı. Dell ile iletişime geçin ve destek teknisyenine denetim noktası kodunu (nnnn) bildirin.
<b>Alarm! Güvenlik geçersiz kılma Atlama Teli takılı.</b>	MFG_MODE atlama teli ayarlandı ve çıkarılana kadar ATM Yönetim özellikleri devre dışı bırakıldı.
<b>Bağlantı yanıt veremedi</b>	Disket veya sabit sürücü denetleyicisi verileri ilgili sürücüye gönderemiyor.
<b>Hatalı komut veya dosya adı</b>	Komutu doğru yazdığınızdan, gerekli yerlerde boşluk bıraktığınızdan ve doğru yol adını kullandığınızdan emin olun.
<b>Disk okumada hatalı hata düzeltme kodu (ECC)</b>	Disket veya sabit sürücü denetleyicisi düzeltilemez bir okuma hatası algıladı.
<b>Denetleyicide hata oluştu</b>	Sabit sürücü veya ilgili denetleyici arızalı.

<b>Hata İletisi</b>	<b>Açıklama</b>
<b>Veri hatası</b>	Disket veya sabit sürücü verileri okuyamıyor. Windows işletim sisteminde, disket veya sabit sürücünün dosya yapısını kontrol etmek için chkdsk yardımcı programını çalıştırın. Diğer işletim sistemlerinde, karşılık gelen uygun yardımcı programı çalıştırın.
<b>Kullanılabilir bellekte azalma</b>	Bir veya daha fazla bellek modülü hatalı veya yanlış takılmış olabilir. Bellek modüllerini tekrar takın ve gerekiyorsa, onları değiştirin.
<b>Disket sürücü 0 arama hatası</b>	Bir kablo gevşek olabilir veya bilgisayar yapılandırma bilgileri ile donanım yapılandırması eşleşmeyebilir.
<b>Disket okuma hatası</b>	Disket arızalı veya bir kablo gevşek olabilir. Sürücü erişim ışığı yanıyorsa, farklı bir disk deneyin.
<b>Disket altsistem sıfırlama hata verdi</b>	Disket sürücü denetleyicisi hatalı olabilir.
<b>Kapı A20 hatası</b>	Bir veya daha fazla bellek modülü hatalı veya yanlış takılmış olabilir. Bellek modüllerini tekrar takın ve gerekiyorsa, onları değiştirin.
<b>Genel hata</b>	İşletim sistemi komutu gerçekleştiremiyor. Bu ileti genellikle belirli bilgilerden sonra gelir—örneğin, <b>Yazıcıda kağıt bitti</b> . Sorunu çözmek için uygun eylemi gerçekleştirin.
<b>Sabit disk sürücüsü yapılandırma hatası</b>	Sabit disk sürücüsü başlatılmadı.
<b>Sabit disk sürücüsü denetleyici hatası</b>	Sabit disk sürücüsü başlatılmadı.
<b>Sabit disk sürücüsü hatası</b>	Sabit disk sürücüsü başlatılmadı.
<b>Sabit disk sürücüsü okuma hatası</b>	Sabit disk sürücüsü başlatılmadı.
<b>Geçersiz yapılandırma bilgileri, lütfen KURULUM programını çalıştırın</b>	Bilgisayar yapılandırma bilgileri donanım yapılandırmasıyla eşleşmiyor.
<b>Geçersiz Bellek yapılandırması, lütfen DIMM1'i doldurun</b>	DIMM1 yuvası bir bellek modülünü tanımıyor. Modül tekrar oturtulmalı veya takılmalı.
<b>Klavye hatası</b>	Bir kablo veya konektör gevşek olabilir veya klavye ya da klavye/fare denetleyicisi hatalı olabilir.
<b>Adres noktasında bellek adres satırı hatası, okuma değeri (değer) bekliyor</b>	Bir bellek modülü hatalı veya yanlış takılmış olabilir. Bellek modüllerini tekrar takın ve gerekiyorsa, onları değiştirin.
<b>Bellek ayırma hatası</b>	Başlatmaya çalıştığınız yazılım işletim sistemi, başka bir program veya yardımcı programla çakışıyor.
<b>Adres noktasında bellek veri satırı hatası, okuma değeri (değer) bekliyor</b>	Bir bellek modülü hatalı veya yanlış takılmış olabilir. Bellek modüllerini tekrar takın ve gerekiyorsa, onları değiştirin.

<b>Hata İletisi</b>	<b>Açıklama</b>
<b>Adres noktasında bellek çift sözcük mantığı hatası, okuma değeri değer bekliyor</b>	Bir bellek modülü hatalı veya yanlış takılmış olabilir. Bellek modüllerini tekrar takın ve gerekiyorsa, onları değiştirin.
<b>Adres noktasında bellek tek/çift mantığı hatası, okuma değeri değer bekliyor</b>	Bir bellek modülü hatalı veya yanlış takılmış olabilir. Bellek modüllerini tekrar takın ve gerekiyorsa, onları değiştirin.
<b>Adres noktasında bellek yazma/okuma hatası, okuma değeri (değer) bekliyor</b>	Bir bellek modülü hatalı veya yanlış takılmış olabilir. Bellek modüllerini tekrar takın ve gerekiyorsa, onları değiştirin.
<b>CMOS'ta bellek boyutu geçersiz</b>	Bilgisayar yapılandırma bilgilerinde kayıtlı bellek miktarı bilgisayara takılı bellekle eşleşmiyor.
<b>Bellek sınamaları tuş vuruşuyla sonlandırıldı</b>	Bir tuşa basmak bellek sınamasını kesintiye uğrattı.
<b>Hiçbir önyüklemeye aygıtı yok</b>	Bilgisayar disket veya sabit sürücüyü bulamıyor.
<b>Sabit disk sürücüsünde önyüklemeye sektörü yok</b>	Sistem Kurulumundaki bilgisayar yapılandırma bilgileri yanlış olabilir.
<b>Saat ilerleme kesintisi yok</b>	Sistem kartındaki bir yonga bozuk olabilir.
<b>Sistem dışı disk veya disk hatası</b>	Sürücü A'daki diskette önyüklenebilir bir işletim sistemi yüklü değil. Disketi önyüklenebilir bir işletim sistemine sahip olanla değiştirin veya disketi A sürücüsünden çıkarıp bilgisayarı yeniden başlatın.
<b>Önyüklemeye disketi değil</b>	İşletim sistemi, kendisinde yüklü olmayan bir önyüklenebilir işletim sistemine sahip olmayan bir disketi önyüklemeye çalışıyor.
<b>Tak ve çalıştır yapılandırma hatası</b>	Bilgisayar, bir veya daha fazla kartı yapılandırmaya çalışırken bir sorunla karşılaştı.
<b>Okuma hatası</b>	İşletim sistemi disket veya sabit sürücüden okuma yapamıyor, bilgisayar diskte belirli bir sektör bulamadı veya istenen sektör arızalı.
<b>İstenen sektör bulunamadı</b>	İşletim sistemi disket veya sabit sürücüden okuma yapamıyor, bilgisayar diskte belirli bir sektör bulamadı veya istenen sektör arızalı.
<b>Sıfırlama hatası</b>	Disk sıfırlama işleminde hata oluştu.
<b>Sektör bulunamadı</b>	İşletim sistemi disket veya sabit sürücü üzerindeki bir sektörü bulamıyor.
<b>Hata arama</b>	İşletim sistemi sabit disk sürücüdeki belirli bir yolu bulamıyor.
<b>Kapatma hatası</b>	Sistem kartındaki bir yonga bozuk olabilir.
<b>Gün saati durdu</b>	Pil bitmiş olabilir.



<b>Hata İletisi</b>	<b>Açıklama</b>
<b>Gün saati ayarlanmamış, lütfen Sistem Kurulumu programını çalıştırın</b>	Sistem Kurulumunda yer alan saat veya tarih bilgisayar saati ile eşleşmiyor.
<b>Saat yongası sayacı 2 hata verdi</b>	Sistem kartındaki bir yonga bozuk olabilir.
<b>Koruma modunda beklenmedik kesinti</b>	Klavye denetleyicisi düzgün çalışmıyor olabilir veya bir bellek modülü gevşek olabilir.
<b>UYARI: Dell'in Disk Monitoring Sistemi [birincil/ikincil] EIDE denetleyicisindeki sürücünün [0/1] normal özelliklerin dışında çalıştığını algıladı. Verilerinizi hemen yedeklemeniz ve destek hattınızı veya Dell'i arayarak sabit sürücünüzü değiştirmeniz önerilir.</b>	Başlatma sırasında, sürücü olası hata durumları algıladı. Bilgisayarınız önyüklemeyi tamamlarken, verilerinizi hemen yedekleyin ve sabit sürücünüzü değiştirin (kurulum prosedürleri için, bilgisayarınızın türüne ilişkin "Parçalar Ekleme ve Kaldırma" bölümüne bakın). Yedek sürücü hemen bulunamazsa ve sürücü önyüklenebilir tek sürücü değilse, Sistem Kurulumunu girin ve uygun sürücü ayarını <b>Yok'a</b> ayarlayın. Daha sonra, sürücüyü bilgisayardan çıkarın.
<b>Yazma hatası</b>	İşletim sistemi diskete veya sabit sürücüye yazamıyor.
<b>Seçili sürücüde yazma hatası</b>	İşletim sistemi diskete veya sabit sürücüye yazamıyor.

## Özellikler



**NOT:** Seçenekler bölgeye göre farklılık gösterebilir. Bilgisayarınızın yapılandırmasına ilişkin daha fazla bilgi için, Başlat (Başlat simgesi) → Yardım ve Destek öğelerine tıklayıp, bilgisayarınız hakkındaki bilgileri görüntüleme seçeneğini belirleyin.



**Tablo 15. İşlemci**

Özellik	Teknik Özellik
İşlemci türü	<ul style="list-style-type: none"> <li>Intel Core i3 serisi</li> <li>Intel Core i5 serisi</li> <li>Intel Core i7 serisi</li> <li>Intel Xeon E3-1200 v3 serisi</li> </ul>
Toplam Önbellek	işlemci türüne bağlı olarak 8 MB'a kadar önbellek

**Tablo 16. Bellek**

Özellik	Teknik Özellik
Tür	DDR3, NECC ve ECC
Hız	1600 MHz
Konektörler	dört DIMM yuvası
Kapasite	2 GB, 4 GB ve 8 GB
Minimum bellek	2 GB
Maksimum bellek	32 GB

**Tablo 17. Video**

Özellik	Teknik Özellik
Tümleşik	<ul style="list-style-type: none"> <li>Intel HD Ekran Kartı 4600 (Core i5/i7)</li> <li>Intel HD Ekran Kartı P4600 (Intel Xeon'u seç)</li> </ul>
Ayrı	PCI Express x16 grafik bağdaştırıcısı

**Tablo 18. Audio**

Özellik	Teknik Özellik
Tümleşik	çift Kanallı Yüksek Tanımlı Ses

**Tablo 19. Ağ**

Özellik	Teknik Özellik
Tümleşik	10/100/1000 Mb/s iletişim yeterliliğine sahip Intel I217LM Ethernet

**Tablo 20. Sistem Bilgileri**

Özellik	Teknik Özellik
Sistem yonga kümesi	Intel C226 yonga seti
DMA Kanalları	bağımsız olarak programlanabilen yedi kanala sahip iki 8237 DMA denetleyici
Kesinti Düzeyleri	24 kesintiye sahip Tümleşik G/Ç APIC yeterliliği
BIOS Mikrodevresi (NVRAM)	12 MB

**Tablo 21. Genişletme Veriyolu**

Özellik	Teknik Özellik
Veriyolu Türü	PCIe gen2, gen3 (x16), USB 2,0 ve USB 3,0
Bus Speed (Veri Yolu Hızı)	PCI Express: <ul style="list-style-type: none"><li>x1 yuva her bir yön hızı — 500 MB/sn</li><li>x16 yuva her bir yön hızı — 16 MB/sn</li></ul> SATA: 1,5 Gbps, 3,0 Gbps, ve 6 Gbps

**Tablo 22. Kartlar**

Özellik	Teknik Özellik
PCI:	
Mini-Tower	en çok bir tam boy kart
Small Form Factor	yok
PCI Express x1:	
Mini-Tower	en çok bir tam boy kart
Small Form Factor	yok
PCI-Express x16:	
Mini-Tower	en çok iki tam boy kart
Small Form Factor	en çok iki düşük profil kartı

**Tablo 23. Sürücüler**

Özellik	Teknik Özellik
Haricen Erişilebilir (5,25 inç sürücü yuvası):	
Mini-Tower	iki

Özellik	Teknik Özellik	
Small Form Factor	bir adet ince optik sürücü yuvası	
İçeriden Erişilebilen:	<b>3,5 inç SATA sürücü yuvaları</b>	<b>2,5 inç SATA sürücü yuvaları</b>
Mini-Tower	iki	dört
Small Form Factor	bir	iki

**Tablo 24. Harici Konnektörler**

Özellik	Teknik Özellik
Ses:	
Ön Panel	bir adet mikrofon konnektörü ve bir adet kulaklık konnektörü
Arka Panel	bir adet hat çıkış konnektörü ve bir adet hat giriş/mikrofon konnektörü
Ağ Adaptörü	bir adet RJ-45 konnektör
Seri	bir adet 9 pimli konnektör; 16550 C uyumlu
USB 2.0:	Ön Panel: iki Arka Panel: dört
USB 3.0:	Ön Panel: iki Arka Panel: iki
Video	<ul style="list-style-type: none"> <li>15 pimli VGA konnektör</li> <li>iki adet 20 pimli DisplayPort konnektör</li> </ul>
	 <b>NOT:</b> Kullanılabilir video konnektörleri seçilen grafik kartına bağlı olarak farklılık gösterebilir.

**Tablo 25. Dahili Konnektörler**

Özellik	Teknik Özellik
PCI 2,3 veri genişliği (maksimum) — 32 bit	
Mini-Tower	bir adet 120 pimli konnektör
Small Form Factor	yok
PCI Express x1 veri genişliği (maksimum) — bir PCI Express yol	
Mini-Tower	bir adet 36 pimli konnektör
Small Form Factor	yok
PCI Express x16 (x4 kablolu) veri genişliği (maksimum) — dört adet PCI Express yol	
Mini-Tower	bir adet 164 pimli konnektör
Small Form Factor	bir adet 64 pimli konnektör
PCI Express x16 veri genişliği (maksimum) — 16 PCI Express yol	

Özellik	Teknik Özellik
Mini Tower, Small Form Factor	bir adet 164 pimli konnektör
Seri ATA:	
Mini-Tower	dört adet 7 pimli konnektör
Small Form Factor	üç adet 7 pimli konnektör
Bellek	dört adet 240 pimli konnektör
Dahili USB:	
Mini-Tower	bir adet 10 pimli konnektör
Small Form Factor	yok
Sistem Fanı	bir adet 5 pimli konnektör
Ön panel denetimi:	
Mini-Tower	bir adet 6 pimli ve iki adet 20 pimli konnektör
Small Form Factor	bir 6 pimli, bir 10 pimli, bir 12 pimli ve bir 20 pimli konnektör
Mini Tower — Termal Sensör	bir adet 2 pimli konnektör
İşlemci	bir adet 1150 pimli konnektör
İşlemci Fanı	bir adet 5 pimli konnektör
Servis modu atlama teli	bir adet 2 pimli konnektör
Parola silme atlama teli	bir adet 2 pimli konnektör
RTC sıfırlama atlama teli	bir adet 2 pimli konnektör
Dahili hoparlör	bir adet 5 pimli konnektör
İzinsiz giriş yapan konnektör	bir adet 3 pimli konnektör
Güç konnektörü:	bir adet 8 pimli, bir adet 4 pimli, bir adet 6 pimli konnektör

**Tablo 26. Denetimler ve Işıklar**

Özellik	Teknik Özellik
Bilgisayarın ön tarafı:	
Güç düğmesi ışığı	Beyaz ışık — Açık durum için sabit beyaz; yanıp sönen beyaz ışık bilgisayarın bekleme gücü durumunu belirtir.
Sürücü etkinlik ışığı	Beyaz ışık — Yanıp sönen beyaz ışık bilgisayarın sabit sürücüden veri okuduğunu veya yazdığını belirtir.
Bilgisayarın arka tarafı:	
Bağlantı bütünlüğü ışığı (tümleşik ağ adaptöründe)	Yeşil ışık — Ağ ve bilgisayar arasında iyi bir 10 Mbps bağlantı mevcuttur.  Yeşil — ağ ve bilgisayar arasında 100 Mbps hızında iyi bir bağlantı mevcuttur.

Özellik	Teknik Özellik
	Turuncu — ağ ve bilgisayar arasında 1000 Mbps hızında iyi bir bağlantı mevcuttur.
	Kapalı (ışık yok) — bilgisayar ağla fiziksel bir bağlantı algılayamadı.
Ağ etkinliği ışığı (tümleşik ağ bağdaştırıcısında)	Sarı ışık — Yanıp sönen sarı ışık ağ etkinliğinin olduğunu gösterir.
Güç kaynağı tanılama ışığı	Yeşil ışık — Güç kaynağı açıktır ve çalışır durumdadır. Güç kablosu hem bilgisayarın arkasındaki güç konektörüne, hem de elektrik prizine takılmalıdır.

**Tablo 27. Güç**

Güç	Watt değeri	Maksimum Isı Dağıtımı	Voltaj
Mini-Tower:	290 W	989,00 BTU/sa	100 VAC ila 240 VAC, 50 Hz ila 60 Hz, 5,4 A
	365 W EPA	1245 BTU/sa	100 VAC ila 240 VAC, 50 Hz ila 60 Hz, 5,0 A
Small Form Factor	255 W /255 W EPA	870,00 BTU/sa	100 VAC ila 240 VAC, 50 Hz ila 60 Hz, 4,6 A



**NOT:** Isı dağıtımı güç kaynağının vat değeriyle hesaplanır.

Düğme pil

3 V CR2032 lityum düğme pil

**Tablo 28. Fiziksel Boyut**

Fiziksel	Yükseklik	Genişlik	Derinlik	Ağırlık
Mini-Tower	360,00 mm (14,17 inç)	175,00 mm (6,89 inç)	435,00 mm (17,13 inç)	8,40 kg (18,52 lb)
Small Form Factor	290,00 mm (11,42 inç)	92,60 mm (3,65 inç)	312,00 mm (12,28 inç)	5,30 kg (11,68 lb)



**NOT:** Bilgisayarın ağırlığı tipik bir yapılandırmaya bağlıdır ve farklı yapılandırmalarla farklılık gösterebilir.

**Tablo 29. Çevre**

Özellik	Teknik Özellik
Sıcaklık aralığı:	
Çalışma	5 °C - 35 °C (41 °F - 95 °F)
Depolama	-40 °C - 65 °C (-40 °F - 149 °F)
Bağıl nem (en yüksek):	
Çalışma	yüzde 20 ila yüzde 80 (yoğuşmasız)
Depolama	yüzde 5 ila yüzde 95 (yoğuşmasız)
Maksimum titreşim:	

<b>Özellik</b>	<b>Teknik Özellik</b>
Çalışma	0,26 GRMS
Depolama	2,20 GRMS
Maksimum darbe:	
Çalışma	40 G
Depolama	105 G
Yükseklik:	
Çalışma	-15,2 m - 3048 m (-50 - 10.000 ft).
Depolama	-15,20 m - 10.668 m (-50 - 35.000 ft)
Havadan geçen madde düzeyi	ANSI/ISA-S71.04-1985 ile tanımlanan biçimde G1 veya daha düşük

## Dell'e Başvurma

 **NOT:** Dell, birkaç çevrimiçi ve telefon tabanlı destek ve hizmet seçeneği sunar. Etkin bir Internet bağlantınız yoksa iletişim bilgilerinizi faturanızda, sevk irsaliyenizde, fişinizde veya Dell ürün katalogunda bulabilirsiniz. Uygunluk durumu ülkeye ve ürüne göre değişiklik gösterebilir ve bazı hizmetler bölgenizde sunulmayabilir.

Satış, teknik destek veya müşteri hizmeti konularında Dell'e başvurmak için:

1. [dell.com/contactdell](http://dell.com/contactdell) adresine gidin.
2. Etkileşimli dünya haritasından ülkenizi veya bölgenizi seçin.  
Bölge seçtiğinizde, seçilen bölgedeki ülkeler görüntülenir.
3. Seçtiğiniz ülkenin altında uygun dili seçin.
4. Faaliyet alanınızı seçin.  
Seçilen faaliyet alanının ana destek sayfası görüntülenir.
5. Talebinize bağlı olarak uygun seçeneği belirleyin.

 **NOT:** Bir Dell sistemi satın aldıysanız Hizmet Etiketi sorulabilir.