



Przenośna stacja robocza Dell Precision M4700

Instrukcja użytkownika

Model regulacji: P21F
Typ regulacji: P21F001



Uwagi, przestrogi i ostrzeżenia

-  **UWAGA:** UWAGA oznacza ważną informację, która pozwala lepiej wykorzystać komputer.
-  **PRZESTROGA:** PRZESTROGA wskazuje na ryzyko uszkodzenia sprzętu lub utraty danych oraz przedstawia sposób uniknięcia problemu.
-  **OSTRZEŻENIE:** OSTRZEŻENIE informuje o sytuacjach, w których występuje ryzyko uszkodzenia mienia, odniesienia obrażeń ciała lub śmierci.

Copyright © 2014 Dell Inc. Wszelkie prawa zastrzeżone. Ten produkt jest chroniony prawem Stanów Zjednoczonych i międzynarodowym oraz prawem własności intelektualnej. Dell™ i logo Dell są znakami towarowymi firmy Dell Inc. w Stanach Zjednoczonych i/lub innych jurysdykcjach. Wszystkie pozostałe marki i nazwy handlowe wymienione w niniejszym dokumencie mogą być znakami towarowymi ich odpowiednich właścicieli.

2014 - 09

Ver. A02

Spis treści

1 Serwisowanie komputera.....	6
Przed przystąpieniem do serwisowania komputera.....	6
Zalecane narzędzia.....	7
Wyłączanie komputera.....	7
Po zakończeniu serwisowania komputera.....	8
2 Wymontowywanie i instalowanie komponentów.....	9
Wymontowywanie karty Secure Digital (SD).....	9
Instalowanie karty SD.....	9
Wymontowywanie karty ExpressCard.....	9
Instalacja karty ExpressCard.....	9
Wymontowywanie akumulatora.....	9
Instalacja akumulatora.....	10
Wymontowywanie karty SIM.....	10
Instalacja karty SIM.....	11
Wymontowywanie pokrywy dolnej.....	11
Instalowanie pokrywy dolnej.....	12
Wymontowywanie oprawy klawiatury.....	13
Instalacja oprawy klawiatury.....	14
Wymontowywanie klawiatury.....	15
Instalacja klawiatury.....	16
Wymontowywanie pamięci podstawowej.....	17
Instalowanie pamięci podstawowej.....	18
Wymontowywanie pamięci dodatkowej.....	18
Instalowanie pamięci dodatkowej.....	18
Wymontowanie napędu optycznego.....	18
Instalowanie napędu optycznego.....	20
Wymontowanie napędu Sprzęt.....	20
Instalowanie Sprzęt napędu.....	21
Wymontowywanie karty bezprzewodowej sieci lokalnej (WLAN).....	21
Instalowanie karty bezprzewodowej sieci lokalnej (WLAN).....	21
Wymontowywanie karty bezprzewodowej sieci rozległej (WWAN) (opcjonalnej).....	22
Instalowanie karty bezprzewodowej sieci rozległej (WWAN) (opcjonalnej).....	22
Wymontowywanie modułu Bluetooth.....	22
Instalacja modułu Bluetooth.....	23
Wymontowywanie wentylatora procesora.....	24
Instalowanie wentylatora procesora.....	24
Wymontowanie wentylatora karty grafiki.....	24
Instalowanie wentylatora karty grafiki.....	25
Wymontowanie baterii pastylkowej.....	25

Instalacja baterii pastylkowej.....	26
Wymontowywanie podparcia dłoni.....	26
Instalacja podparcia dłoni.....	28
Wymontowywanie modułu ExpressCard.....	30
Instalowanie modułu ExpressCard.....	31
Wymontowywanie radiatora.....	31
Instalacja radiatora.....	32
Wymontowywanie procesora.....	32
Instalacja procesora.....	33
Wymontowanie radiatora karty grafiki.....	33
Instalowanie radiatora karty grafiki.....	35
Wymontowywanie karty graficznej.....	35
Instalowanie karty graficznej.....	36
Wymontowywanie panelu we/wy.....	36
Instalowanie karty I/O.....	37
Wymontowywanie płytki przełączników.....	38
Instalacja płytki przełączników.....	38
Wymontowywanie płyty USH (Unified Security Hub).....	39
Instalowanie płyty USH.....	39
Wymontowywanie zestawu wyświetlacza.....	39
Instalacja zestawu wyświetlacza.....	42
Demontaż pokrywy zawiasów.....	42
Instalowanie pokrywy zawiasów.....	43
Wycinanie płyty systemowej.....	43
Instalowanie płyty systemowej.....	46
Wymontowywanie portu złącza zasilania.....	47
Instalacja portu złącza zasilania.....	47
Wymontowywanie oprawy wyświetlacza.....	48
Instalowanie osłony wyświetlacza.....	49
Wymontowywanie panelu wyświetlacza.....	50
Instalacja panelu wyświetlacza.....	52
Wymontowywanie kamery.....	53
Instalacja kamery.....	53
3 Program konfiguracji systemu.....	54
Sekwencja ładowania.....	54
Klawisze nawigacji.....	54
Opcje konfiguracji systemu.....	55
Aktualizowanie systemu BIOS.....	62
Hasło systemowe i hasło konfiguracji systemu.....	63
Przypisywanie hasła systemowego i hasła konfiguracji systemu.....	63
Usuwanie lub zmienianie hasła systemowego i/lub hasła konfiguracji systemu.....	64
4 Diagnostyka.....	65

Program diagnostyczny ePSA (Enhanced Pre-Boot System Assessment).....	65
5 Rozwiązywanie problemów z komputerem.....	66
Lampki stanu urządzeń.....	66
Lampki stanu akumulatora.....	67
Dane techniczne.....	67
6 Dane techniczne.....	74
Dane techniczne.....	74
7 Kontakt z firmą Dell.....	80
Kontakt z firmą Dell.....	80

Serwisowanie komputera

Przed przystąpieniem do serwisowania komputera

Aby uniknąć uszkodzenia komputera i zapewnić sobie bezpieczeństwo, należy przestrzegać następujących zaleceń dotyczących bezpieczeństwa. O ile nie wskazano inaczej, każda procedura opisana w tym dokumencie opiera się na założeniu, że są spełnione następujące warunki:

- Użytkownik zapoznał się z informacjami dotyczącymi bezpieczeństwa, jakie zostały dostarczone z komputerem.
- Podzespół można wymienić lub, jeśli został zakupiony oddzielnie, zainstalować po wykonaniu procedury wymontowywania w odwrotnej kolejności.

 **OSTRZEŻENIE:** Przed przystąpieniem do wykonywania czynności wymagających otwarcia obudowy komputera należy zapoznać się z instrukcjami dotyczącymi bezpieczeństwa dostarczonymi z komputerem. Dodatkowe zalecenia dotyczące bezpieczeństwa można znaleźć na stronie Regulatory Compliance (Informacje o zgodności z przepisami prawnymi) pod adresem www.dell.com/regulatory_compliance

 **PRZESTROGA:** Wiele procedur naprawczych może wykonywać tylko przeszkolony technik serwisu. Użytkownik powinien wykonać tylko czynności związane z rozwiązywaniem problemów oraz proste naprawy wymienione w dokumentacji produktu lub zlecone przez zespół serwisu i pomocy technicznej przez telefon lub przez Internet. Uszkodzenia wynikające z serwisowania nie autoryzowanego przez firmę Dell nie są objęte gwarancją na urządzenie. Należy przestrzegać instrukcji dotyczących bezpieczeństwa dostarczonych z produktem.

 **PRZESTROGA:** Aby uniknąć wyładowania elektrostatycznego, należy odprowadzać ładunki z ciała za pomocą opaski uziemiającej zakładanej na nadgarstek lub dotykając co pewien czas niemalowanej metalowej powierzchni (np. złącza z tyłu komputera).

 **PRZESTROGA:** Z komponentami i kartami należy obchodzić się ostrożnie. Nie należy dotykać elementów ani styków na kartach. Kartę należy chwycić za krawędzie lub za metalowe wsporniki. Komponenty takie jak mikroprocesor należy trzymać za brzegi, a nie za styki.

 **PRZESTROGA:** Odłączając kabel, należy pociągnąć za wtyczkę lub umieszczony na niej uchwyt, a nie za sam kabel. Niektóre kable mają złącza z zatrzaskami; przed odłączeniem kabla tego rodzaju należy nacisnąć zatrzaski złącza. Pociągając za złącza, należy je trzymać w linii prostej, aby uniknąć wygięcia styków. Przed podłączeniem kabla należy także sprawdzić, czy oba złącza są prawidłowo zorientowane i wyrównane.

 **UWAGA:** Kolor komputera i niektórych części może różnić się nieznacznie od pokazanych w tym dokumencie.

Aby uniknąć uszkodzenia komputera, wykonaj następujące czynności przed rozpoczęciem pracy wewnątrz komputera.

1. Sprawdź, czy powierzchnia robocza jest płaska i czysta, aby uniknąć porysowania komputera.
2. Wyłącz komputer (zobacz Wyłączanie komputera).
3. Jeśli komputer jest podłączony do urządzenia dokującego, takiego jak opcjonalna stacja dokująca Media Base lub akumulator pomocniczy, oddokuj komputer.

 **PRZESTROGA:** Kabel sieciowy należy odłączyć najpierw od komputera, a następnie od urządzenia sieciowego.

4. Odłącz od komputera wszystkie kable sieciowe.
5. Odłącz komputer i wszystkie urządzenia peryferyjne od gniazdek elektrycznych.
6. Zamknij wyświetlacz i odwróć komputer górną częścią w dół, układając go na płaskiej powierzchni.

 **UWAGA:** Aby uniknąć uszkodzenia płyty systemowej, przed rozpoczęciem serwisowania komputera należy wyjąć główny akumulator.

7. Wyjmij główny akumulator.
8. Postaw komputer w normalnym położeniu.
9. Otwórz wyświetlacz.
10. Naciśnij przycisk zasilania, aby uziemić płytę systemową.

 **PRZESTROGA:** W celu zabezpieczenia się przed porażeniem prądem elektrycznym przed otwarciem pokrywy zawsze należy odłączyć komputer od gniazdka elektrycznego.

 **PRZESTROGA:** Przed dotknięciem jakiegokolwiek elementu wewnątrz komputera należy pozbyć się ładunków elektrostatycznych z ciała, dotykając dowolnej nielakierowanej metalowej powierzchni, np. metalowych elementów z tyłu komputera. Podczas pracy należy okresowo dotykać nielakierowanej powierzchni metalowej w celu odprowadzenia ładunków elektrostatycznych, które mogłyby spowodować uszkodzenie wewnętrznych elementów.

11. Wyjmij wszelkie zainstalowane w komputerze karty ExpressCard lub karty inteligentne z odpowiednich gniazd.

Zalecane narzędzia



Procedury przedstawione w tym dokumencie mogą wymagać użycia następujących narzędzi:

- Mały wkrętak z płaskim grotem
- Wkrętak krzyżakowy nr 0
- Wkrętak krzyżakowy nr 1
- Mały rysik z tworzywa sztucznego

Wyłączanie komputera

 **PRZESTROGA:** Aby zapobiec utracie danych, należy zapisać i zamknąć wszystkie otwarte pliki i zakończyć wszystkie programy.

1. Zamknij system operacyjny:

- Windows 8:
 - Za pomocą dotykowego urządzenia wskazującego:
 - a. Przesuń od prawej krawędzi ekranu, aby otworzyć menu, a następnie wybierz panel **Ustawienia**.
 - b. Wybierz  a następnie wybierz polecenie **Zamknij**.
 - Za pomocą myszy:
 - a. Wskaż prawy górny róg ekranu i kliknij panel **Ustawienia**.
 - b. Kliknij  i wybierz polecenie **Zamknij**.
- Windows 7:

1. Kliknij przycisk **Start** .
2. Kliknij polecenie **Zamknij**.

lub

1. Kliknij przycisk **Start** .

2. Kliknij strzałkę w prawym dolnym rogu menu **Start** (jak pokazano poniżej), a następnie kliknij polecenie **Zamknij**.



2. Sprawdź, czy komputer i wszystkie podłączone do niego urządzenia są wyłączone. Jeśli komputer i podłączone do niego urządzenia nie wyłączyły się automatycznie razem z systemem operacyjnym, naciśnij przycisk zasilania i przytrzymaj go przez około 4 sekund, aby je wyłączyć.

Po zakończeniu serwisowania komputera

Po zainstalowaniu lub dokonaniu wymiany sprzętu, a przed włączeniem komputera, przyłącz wszelkie urządzenia zewnętrzne, karty i kable.

△ PRZESTROGA: Używaj wyłącznie akumulatora przeznaczonego dla tego konkretnego komputera Dell. Nie używaj akumulatorów przeznaczonych do innych komputerów Dell computers.

1. Przyłącz wszystkie urządzenia zewnętrzne, takie jak stacja dokująca, akumulator "slice" lub stacja bazowa i zainstaluj wszystkie karty, takie jak karta ExpressCard.
2. Przyłącz do komputera kable telefoniczne lub sieciowe.

△ PRZESTROGA: Aby przyłączyć kabel sieciowy, należy najpierw przyłączyć go do urządzenia sieciowego, a następnie do komputera.

3. Zainstaluj akumulator.
4. Przyłącz komputer i wszystkie przyłączone urządzenia do gniazdek elektrycznych.
5. Włącz komputer.

Wymontowywanie i instalowanie komponentów

Ta sekcja zawiera szczegółowe instrukcje wymontowywania i instalowania komponentów w komputerze.

Wymontowywanie karty Secure Digital (SD)

1. Wykonaj procedury przedstawione w rozdziale *Przed przystąpieniem do serwisowania komputera*.
2. Wciśnij kartę SD, aby zwolnić ją z komputera. Wsuń kartę SD z komputera.



Instalowanie karty SD

1. Umieść i zablokuj kartę SD w gnieździe (charakterystyczne kliknięcie).
2. Wykonaj procedury przedstawione w rozdziale *Po zakończeniu serwisowania komputera*.

Wymontowywanie karty ExpressCard

1. Wykonaj procedury przedstawione w rozdziale *Przed przystąpieniem do serwisowania komputera*.
2. Naciśnij moduł ExpressCard, aby go zwolnić w komputerze. Wsuń moduł ExpressCard z komputera.

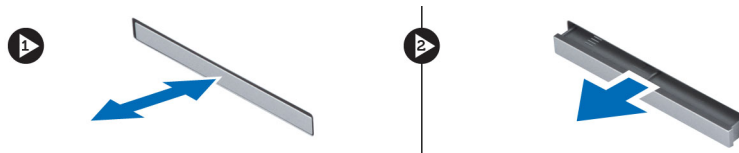

Instalacja karty ExpressCard

1. Umieść i zablokuj kartę ExpressCard w gnieździe (charakterystyczne kliknięcie).
2. Wykonaj procedury przedstawione w rozdziale *Po zakończeniu serwisowania komputera*.

Wymontowywanie akumulatora

1. Wykonaj procedury przedstawione w rozdziale *Przed przystąpieniem do serwisowania komputera*.
2. Przesuń zwalniacz zatrzasku, aby odblokować akumulator.



3. Unieś i wyjmij akumulator z komputera.



Instalacja akumulatora

1. Umieść i zablokuj akumulator we wnęce (charakterystyczne kliknięcie).
2. Wykonaj procedury przedstawione w rozdziale *Po zakończeniu serwisowania komputera*.

Wymontowywanie karty SIM

1. Wykonaj procedury przedstawione w rozdziale *Przed przystąpieniem do serwisowania komputera*.
2. Wymontuj akumulator.
3. Wsuń kartę SIM z gniazda.

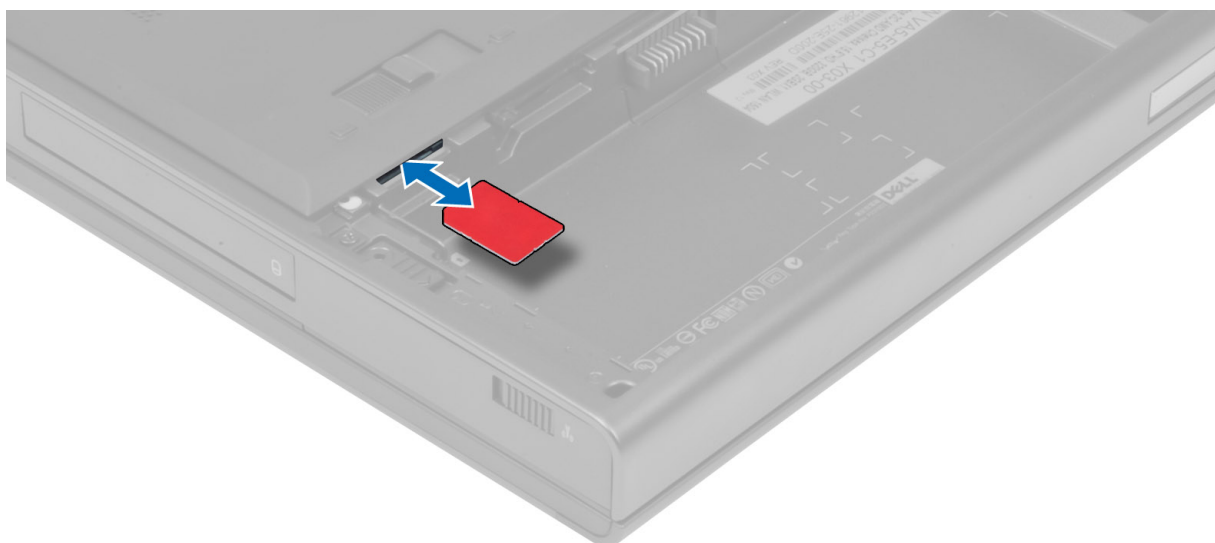

Instalacja karty SIM

1. Umieść kartę SD w gnieździe.
2. Zainstaluj akumulator.
3. Wykonaj procedury przedstawione w rozdziale *Po zakończeniu serwisowania komputera*.

Wymontowywanie pokrywy dolnej

1. Wykonaj procedury przedstawione w rozdziale *Przed przystąpieniem do serwisowania komputera*.
2. Wymontuj akumulator.
3. Wykręć śruby mocujące pokrywę podstawy do komputera. Dociśnij gumowe wypustki do tyłu komputera, aby zdjąć pokrywę podstawy.

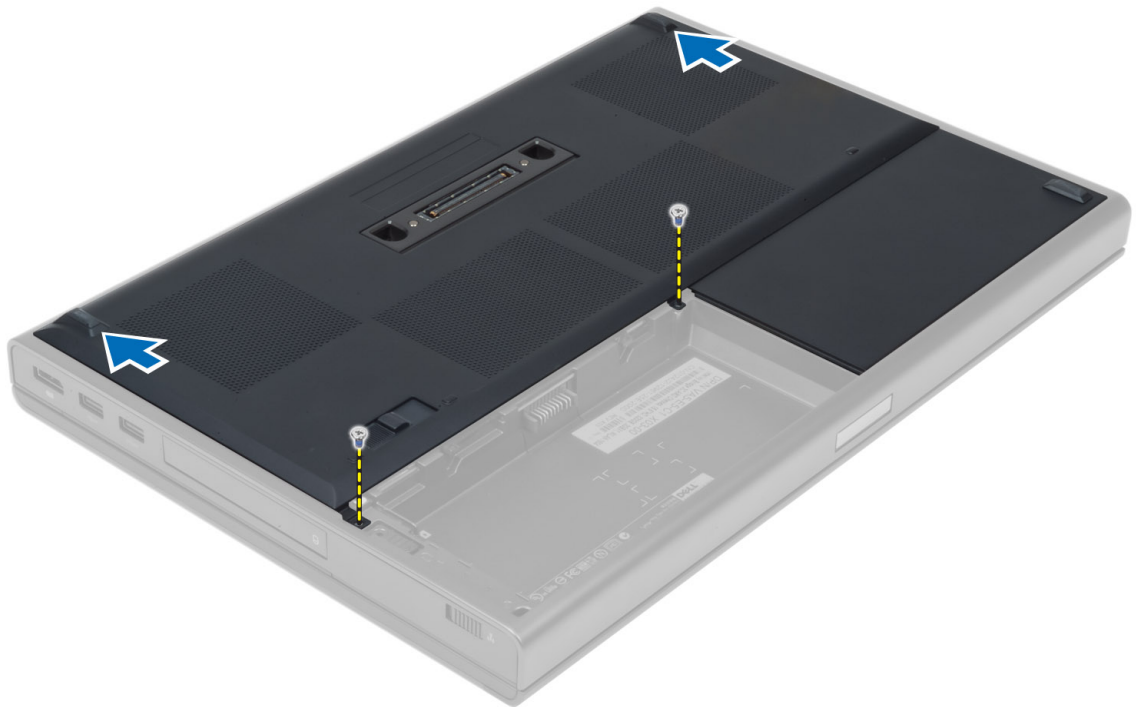

4. Unieś i zdejmij pokrywę podstawy z komputera.



Instalowanie pokrywy dolnej

1. Wsuń i umieść pokrywę podstawy tak, aby ją wyrównać z otworami na wkręty w komputerze.
2. Dokręć wkręty mocujące pokrywę dolną do komputera.
3. Zainstaluj akumulator.

4. Wykonaj procedury przedstawione w rozdziale *Po zakończeniu serwisowania komputera*.

Wymontowywanie oprawy klawiatury

1. Wykonaj procedury przedstawione w rozdziale *Przed przystąpieniem do serwisowania komputera*.
2. Wymontuj akumulator.
3. Podważ oprawę klawiatury zaczynając od górnej wewnętrznej krawędzi.

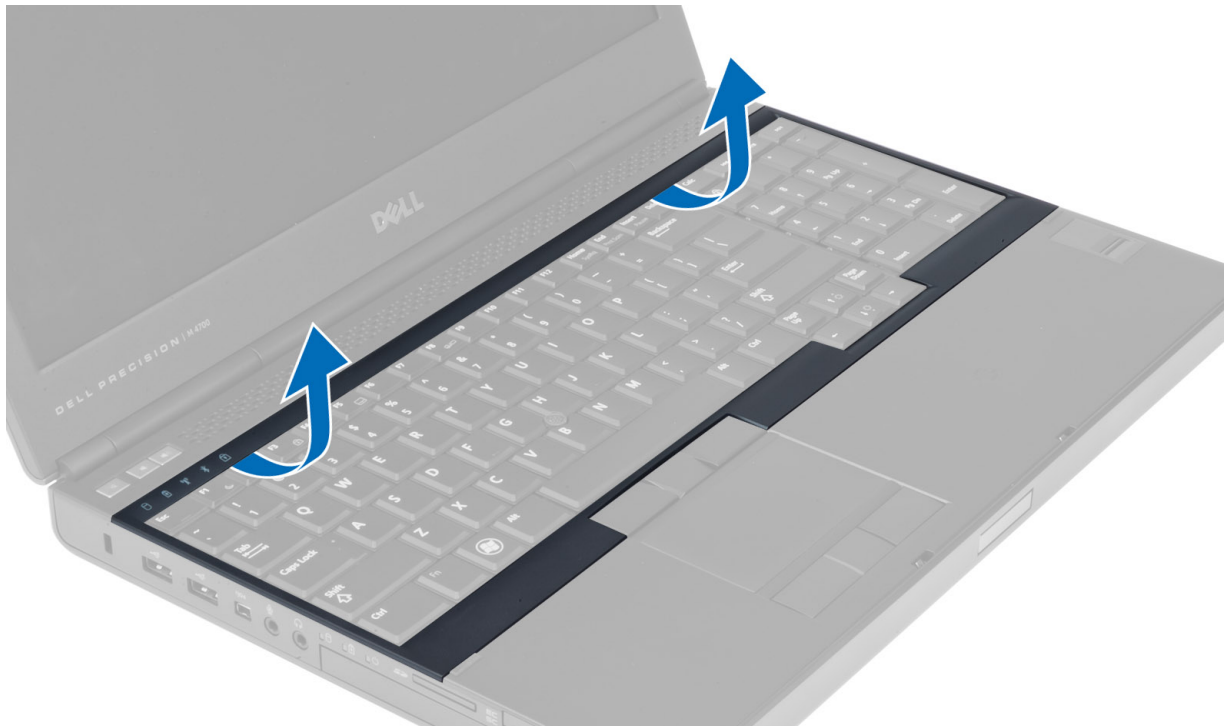

4. Podważ dolną krawędź oprawy klawiatury, zaczynając od górnej wewnętrznej krawędzi.

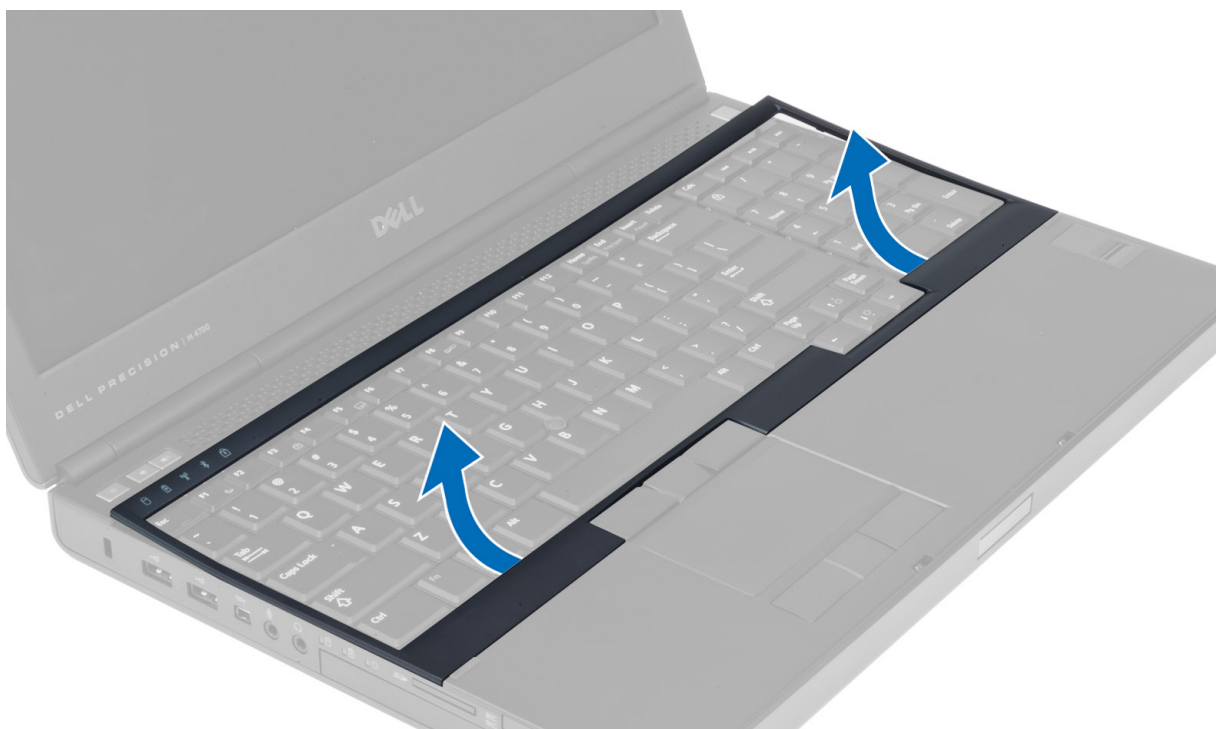

Instalacja oprawy klawiatury

1. Zaczynj wsuwać oprawę klawiatury od przodu i ustaw ją w pierwotnym położeniu w komputerze. Upewnij się, że stała wypustka na lewym narożu zatrzasnęła się w miejscu.

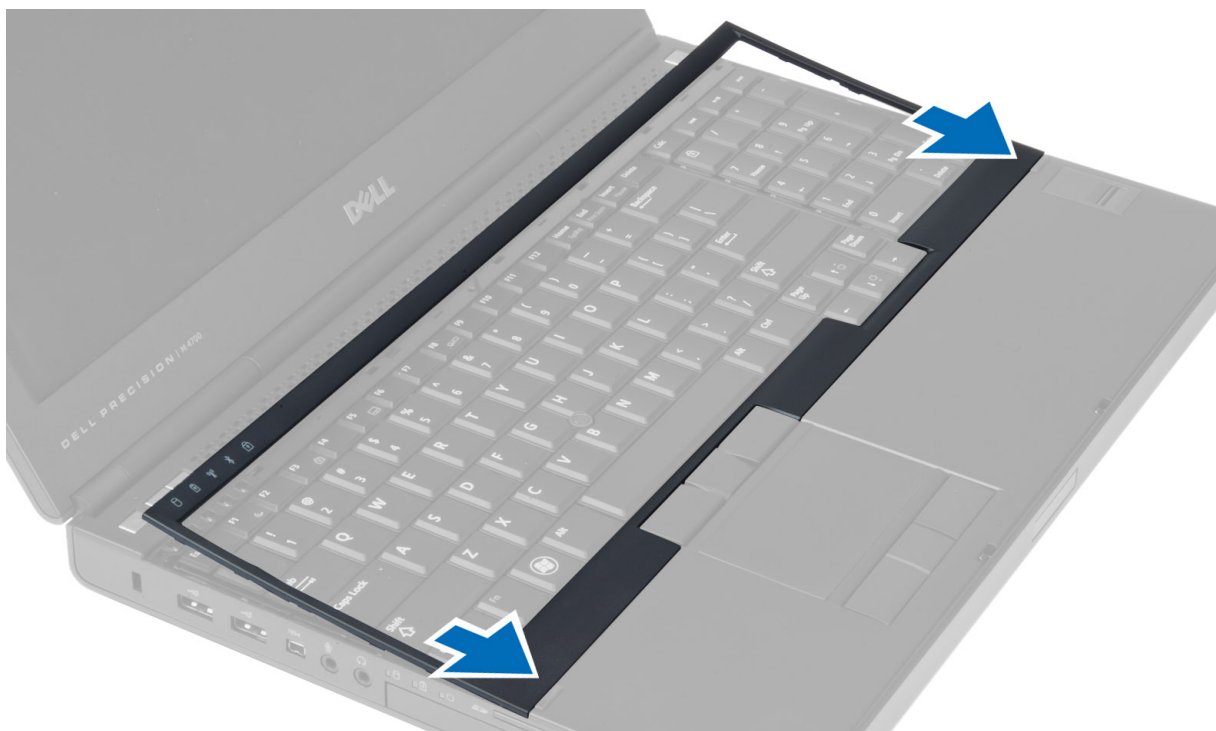

2. Dociśnij brzegi oprawy klawiatury, aby ją osadzić.
3. Zainstaluj akumulator.

4. Wykonaj procedury przedstawione w rozdziale *Po zakończeniu serwisowania komputera*.

Wymontowywanie klawiatury

1. Wykonaj procedury przedstawione w rozdziale *Przed przystąpieniem do serwisowania komputera*.
2. Wymontuj następujące elementy:
 - a. akumulator
 - b. oprawa klawiatury
3. Wykręć wkręty mocujące klawiaturę w komputerze.

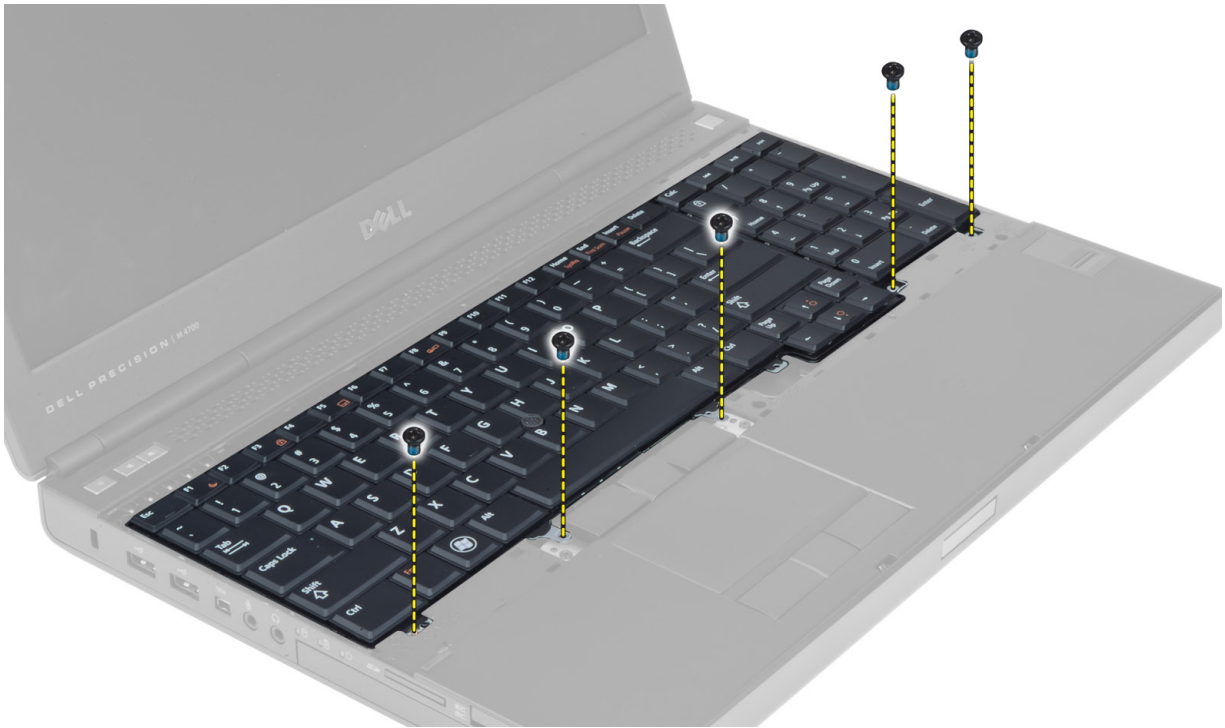

4. Rozpoczynając od dolnej krawędzi klawiatury, oddziel klawiaturę od komputera i odwróć ją.



5. Odlącz kabel danych klawiatury od płyty systemowej i wymontuj klawiaturę.

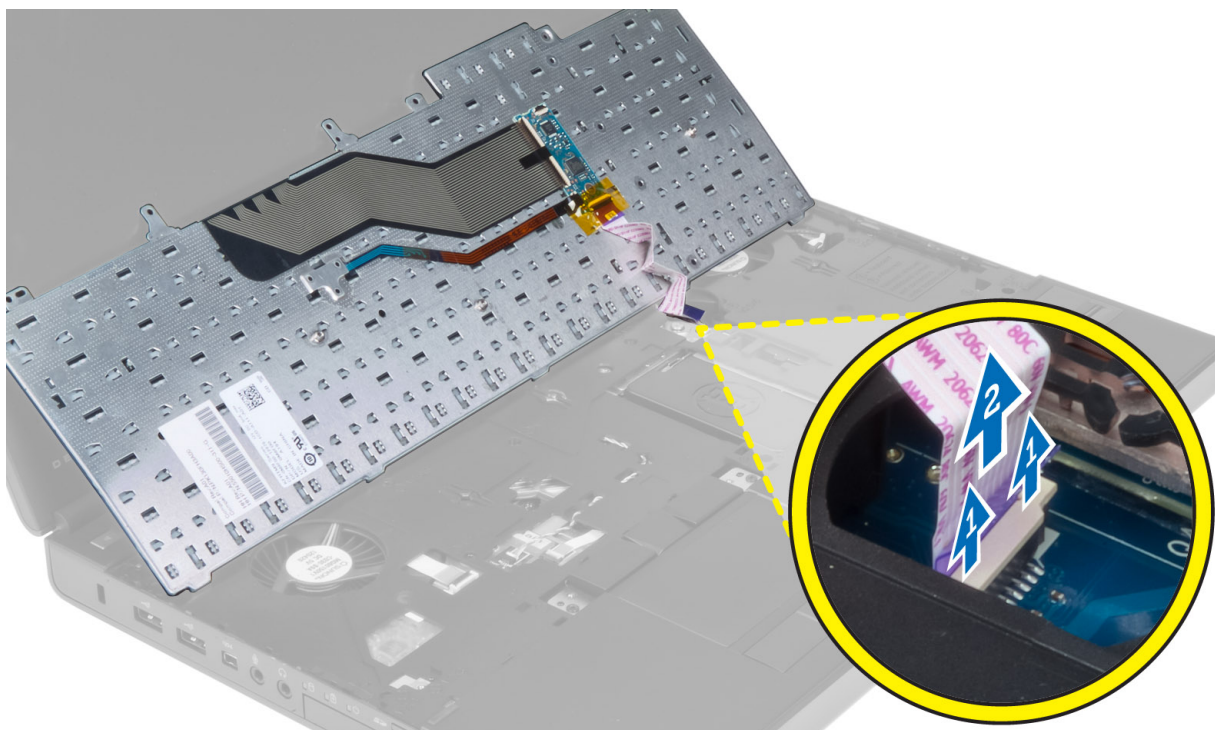

Instalacja klawiatury

1. Podłącz kabel danych klawiatury do złącza na płycie systemowej.

 **UWAGA:** Upewnij się, że kabel danych klawiatury został dobrze ułożony.

2. Wciśnij klawiaturę do wnętrza.
3. Dokręć wkręty mocujące klawiaturę do komputera.
4. Dociśnij przekrój następujących klawiszy, aby zamocować klawiaturę do komputera.
 - a. Klawisze <R> , <T> , <F> i <G>
 - b. nad klawiszem <9>
 - c. Klawisz NUMLOCK <9>



5. Zainstaluj następujące elementy:
 - a. oprawa klawiatury
 - b. akumulator
6. Wykonaj procedury przedstawione w rozdziale *Po zakończeniu serwisowania komputera*.

Wymontowywanie pamięci podstawowej

1. Wykonaj procedury przedstawione w rozdziale *Przed przystąpieniem do serwisowania komputera*.
2. Wymontuj następujące elementy:
 - a. akumulator
 - b. pokrywa dolna
3. Odciągaj zatrzaski mocujące pamięć podstawową do momentu odskoczenia pamięci. Podnieś pamięć podstawową i wyjmij ją z komputera.

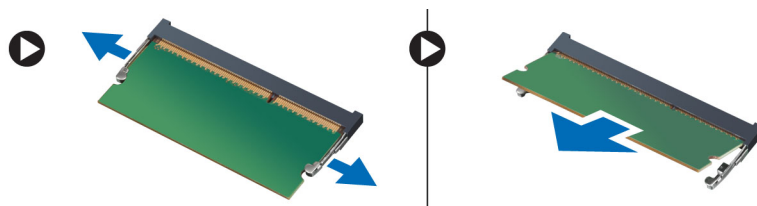

Instalowanie pamięci podstawowej

1. Umieść pamięć podstawową w gnieździe pamięci.
2. Wciśnij zatrzaski w celu zamocowania modułu pamięci w gnieździe na płycie systemowej.
3. Zainstaluj następujące elementy:
 - a. pokrywa dolna
 - b. akumulator
4. Wykonaj procedury przedstawione w rozdziale *Po zakończeniu serwisowania komputera*.

Wymontowywanie pamięci dodatkowej

1. Wykonaj procedury przedstawione w rozdziale *Przed przystąpieniem do serwisowania komputera*.
2. Wymontuj następujące elementy:
 - a. akumulator
 - b. oprawa klawiatury
 - c. klawiatura

 **UWAGA:** Pamięć pomocnicza znajduje się pod klawiaturą.

3. Odciągaj zatrzaski mocujące moduł pamięci do momentu odskoczenia pamięci. Podnieś moduł pamięci i wyjmij ją z komputera.

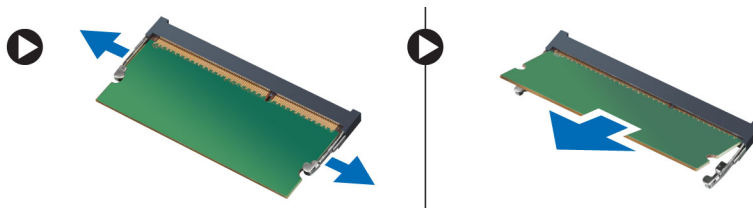

Instalowanie pamięci dodatkowej

1. Umieść moduł pamięci pomocniczej w gnieździe.
2. Wciśnij zatrzaski w celu zamocowania modułu pamięci w gnieździe na płycie systemowej.
3. Zainstaluj następujące elementy:
 - a. klawiatura
 - b. oprawa klawiatury
 - c. akumulator
4. Wykonaj procedury przedstawione w rozdziale *Po zakończeniu serwisowania komputera*.

Wymontowanie napędu optycznego

1. Wykonaj procedury przedstawione w rozdziale *Przed przystąpieniem do serwisowania komputera*.
2. Wymontuj następujące elementy:
 - a. akumulator
 - b. pokrywa dolna
3. Wykręć wkręt mocujący napęd dysków optycznych do komputera.

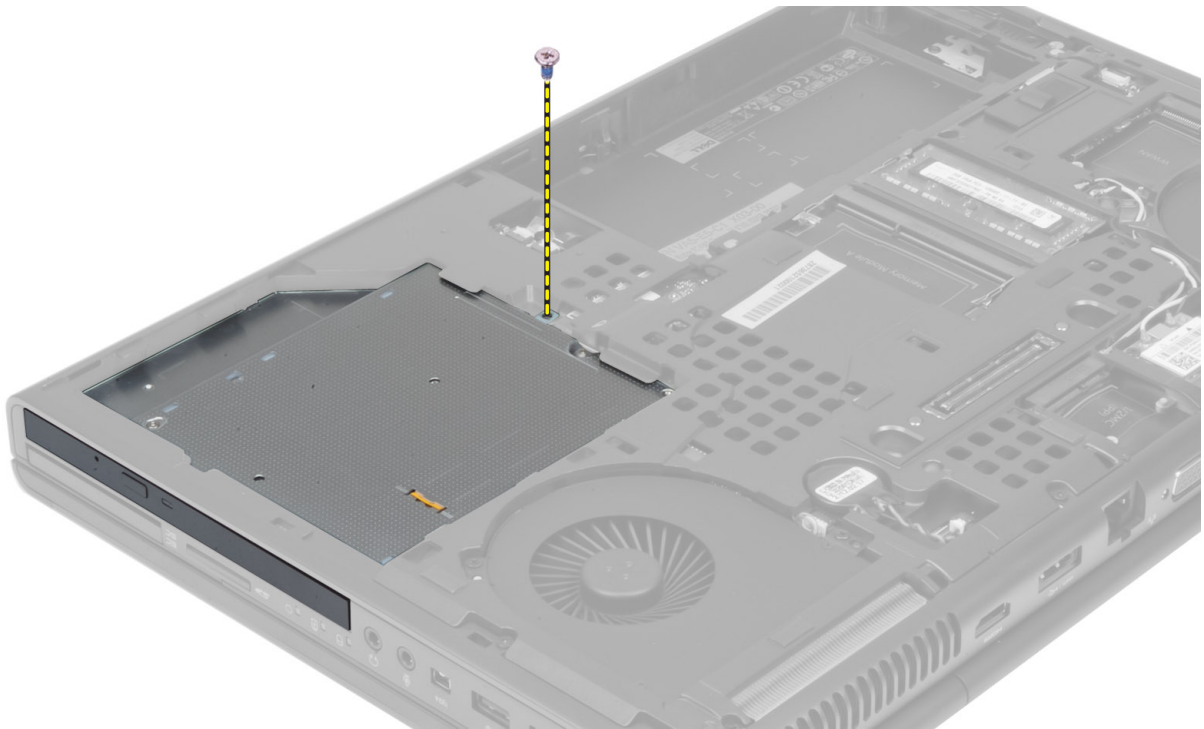

4. Podważ i wysuń napęd dysków optycznych, aby go wyjąć z komputera.



5. Wykręć wkręty mocujące wspornik zatrzasku napędu do napędu dysków optycznych i wyjmij wspornik.



Instalowanie napędu optycznego

1. Dokręć wkręty mocujące wspornik zatrzasku napędu do napędu dysków optycznych.
2. Wsuń napęd dysków optycznych do gniazda w komputerze i dokręć wkręt mocujący.
3. Zainstaluj następujące elementy:
 - a. akumulator
 - b. pokrywa dolna
4. Wykonaj procedury przedstawione w rozdziale *Po zakończeniu serwisowania komputera*.

Wymontowanie napędu Sprzęt

1. Wykonaj procedury przedstawione w sekcji *Przed przystąpieniem do serwisowania komputera*.
2. Wymontuj następujące elementy:
 - a. akumulator
 - b. pokrywa dolna
3. Wykręć wkręty mocujące sprzęt napęd do komputera. Przesuń zatrzask sprzęt napędu w położenie odblokowane i wyjmij dysk twardy z komputera.

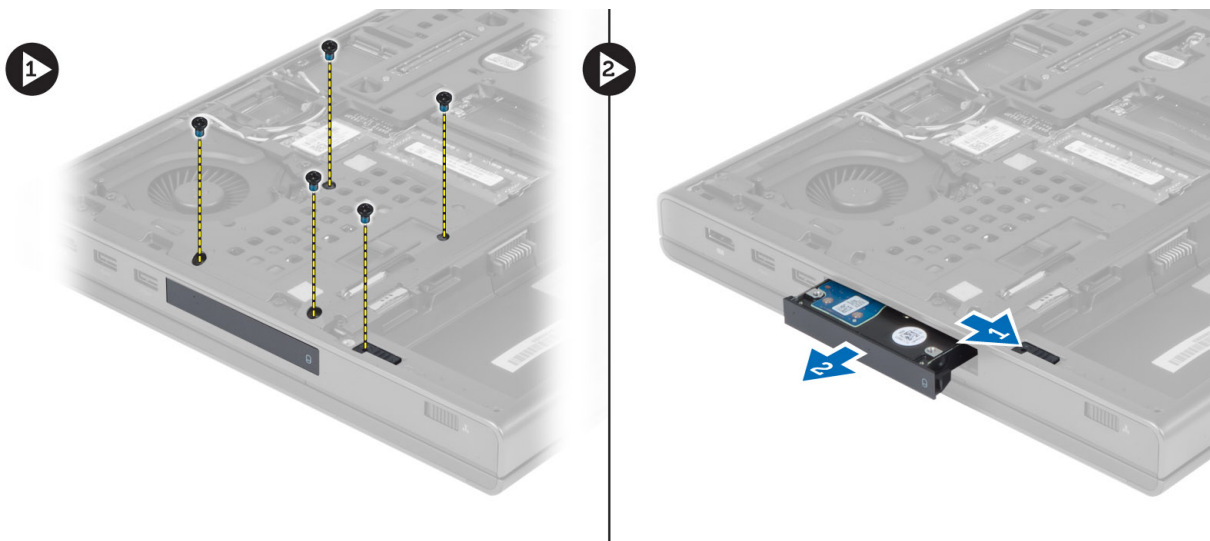

4. Rozegnij wspornik dysku twardego i wyjmij dysk ze wspornika.



UWAGA: Gumowa przejściówka jest mocowana do wspornika dysków twardych o wysokości 7 mm. Ma ona na celu tłumienie drgań i umożliwienie poprawnej instalacji dysków twardych o wysokości 7 mm. Dyski twarde o wysokości 9 mm nie wymagają zastosowania przejściówki we wsporniku.

Instalowanie Sprzęt napędu

1. Załóż sprzęt wspornik dysku na sprzęt dysk.
2. Włóż sprzęt dysk do gniazda w komputerze i naciśnij aż do zatrzaśnięcia na miejscu.
3. Dokręć wkręty mocujące sprzęt napęd w komputerze.
4. Zainstaluj następujące elementy:
 - a. pokrywa dolna
 - b. akumulator
5. Wykonaj procedury przedstawione w sekcji *Po zakończeniu serwisowania komputera*.

Wymontowywanie karty bezprzewodowej sieci lokalnej (WLAN)

1. Wykonaj procedury przedstawione w rozdziale *Przed przystąpieniem do serwisowania komputera*.
2. Wymontuj następujące elementy:
 - a. akumulator
 - b. pokrywa dolna
3. Odłącz i wyciągnij kable antenowe podłączone do karty sieci WLAN. Wykręć wkręt mocujący kartę sieci WLAN do komputera. Wyjmij kartę sieci WLAN z komputera.

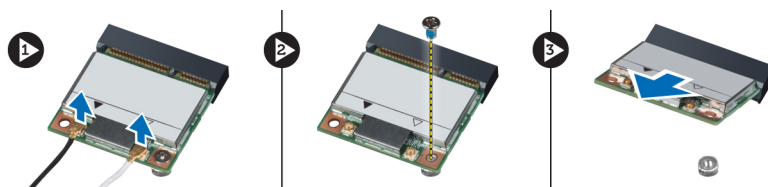

Instalowanie karty bezprzewodowej sieci lokalnej (WLAN)

1. Umieść kartę WLAN w gnieździe w komputerze.
2. Dokręć wkręt mocujący kartę sieci WLAN do komputera.

3. Poprowadź kabel przez kanał prowadzący i podłącz go do karty WLAN.
4. Zainstaluj następujące elementy:
 - a. pokrywa dolna
 - b. akumulator
5. Wykonaj procedury przedstawione w rozdziale *Po zakończeniu serwisowania komputera*.

Wymontowywanie karty bezprzewodowej sieci rozległej (WWAN) (opcjonalnej)

1. Wykonaj procedury przedstawione w rozdziale *Przed przystąpieniem do serwisowania komputera*.
2. Wymontuj następujące elementy:
 - a. akumulator
 - b. pokrywa dolna
3. Odłącz i wyjmij na zewnątrz kable antenowe podłączone do karty sieci WWAN. Wykręć wkręt mocujący kartę WWAN do komputera. Wyjmij kartę WWAN z komputera.

 **UWAGA:** Lokalizacja karty WWAN może różnić się od tej pokazanej na ilustracjach.

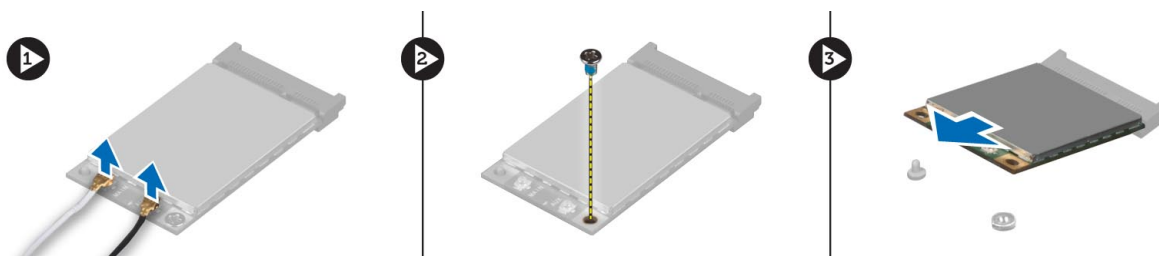

Instalowanie karty bezprzewodowej sieci rozległej (WWAN) (opcjonalnej)

1. Wsuń kartę WWAN do gniazda karty WWAN.
2. Wkręć wkręt mocujący kartę sieci WWAN do komputera.
3. Poprowadź kable przez kanały prowadzące i podłącz je do karty WWAN.
4. Zainstaluj następujące elementy:
 - a. pokrywa dolna
 - b. akumulator
5. Wykonaj procedury przedstawione w rozdziale *Po zakończeniu serwisowania komputera*.

Wymontowywanie modułu Bluetooth

1. Wykonaj procedury przedstawione w rozdziale *Przed przystąpieniem do serwisowania komputera*.
2. Wymontuj następujące elementy:
 - a. akumulator
 - b. pokrywa dolna
3. Odłącz i wyjmij kabel Bluetooth. Przesuń drzwiczki modułu Bluetooth do góry, aby je wyjąć.

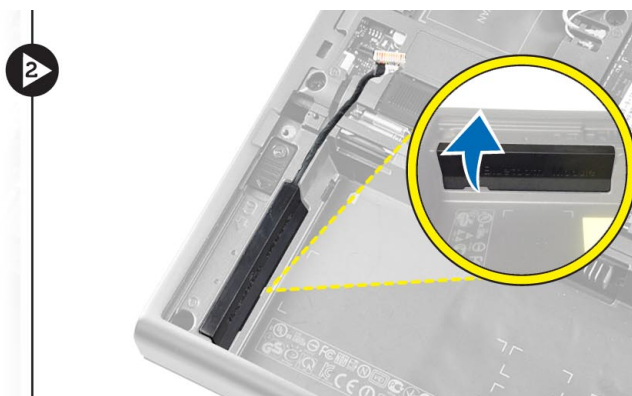
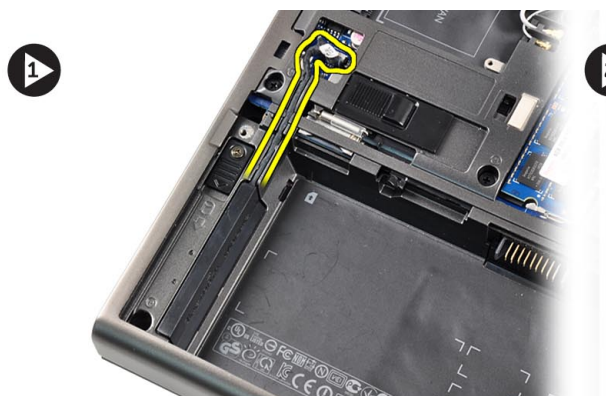

4. Wyjmij moduł Bluetooth z komputera. Wykręć śrubę, która mocuje moduł.

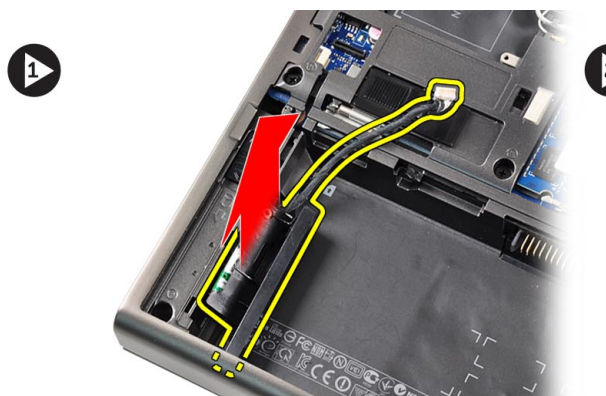

5. Wymontuj moduł Bluetooth. Odłącz kabel Bluetooth od modułu i wyjmij go.

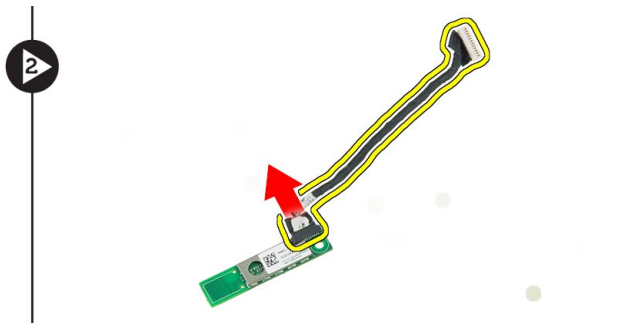

Instalacja modułu Bluetooth

1. Podłącz kabel do modułu Bluetooth.
2. Wkręć wkręt mocujący moduł Bluetooth do komputera.
3. Włóż moduł Bluetooth do gniazda i naciśnij jego drzwiczki.
4. Poprowadź i podłącz kabel Bluetooth.
5. Zainstaluj następujące elementy:
 - a. pokrywa dolna
 - b. akumulator
6. Wykonaj procedury przedstawione w rozdziale *Po zakończeniu serwisowania komputera*.

Wymontowywanie wentylatora procesora

1. Wykonaj procedury przedstawione w rozdziale *Przed przystąpieniem do serwisowania komputera*.
2. Wymontuj następujące elementy:
 - a. akumulator
 - b. pokrywa dolna
3. Wykręć wkręty mocujące wentylator procesora do komputera.

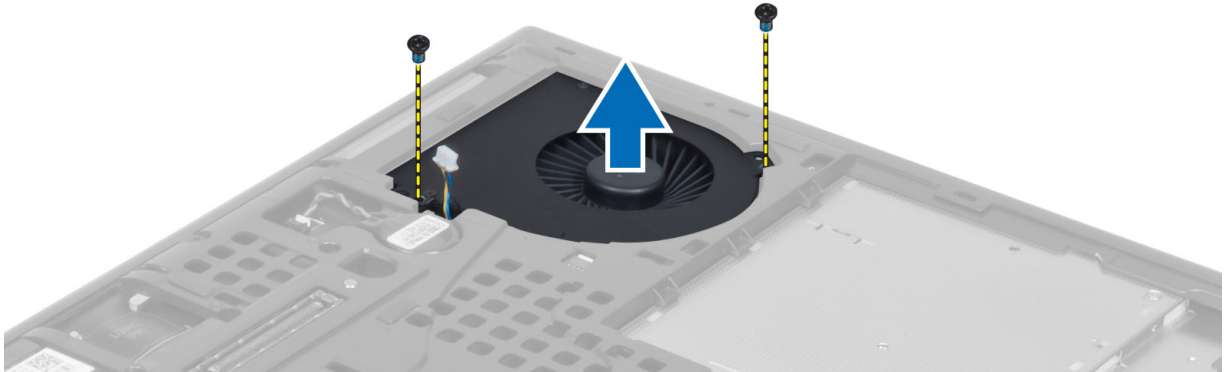

4. Odłącz kabel wentylatora procesora.

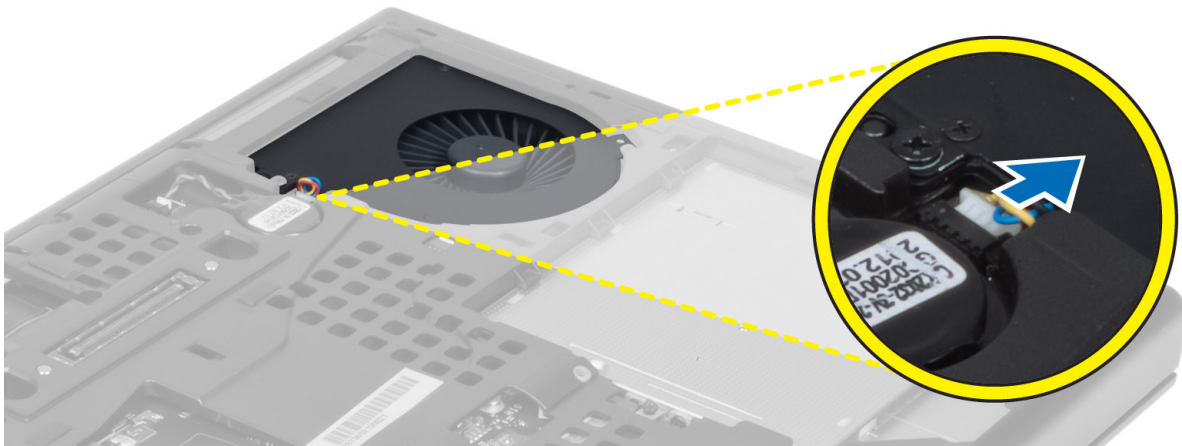

Instalowanie wentylatora procesora

1. Podłącz kabel wentylatora procesora.
2. Umieść wentylator procesora w gnieździe w komputerze.
3. Dokręć wkręty mocujące wentylator procesora do komputera.
4. Zainstaluj następujące elementy:
 - a. pokrywa dolna
 - b. akumulator
5. Wykonaj procedury przedstawione w rozdziale *Po zakończeniu serwisowania komputera*.

Wymontowanie wentylatora karty grafiki

1. Wykonaj procedury przedstawione w rozdziale *Przed przystąpieniem do serwisowania komputera*.
2. Wymontuj następujące elementy:

- a. akumulator
 - b. pokrywa dolna
3. Wykręć wkręty mocujące wentylator karty grafiki do komputera. Wymontuj wentylator karty grafiki z komputera. Odłącz kabel wentylatora karty grafiki.

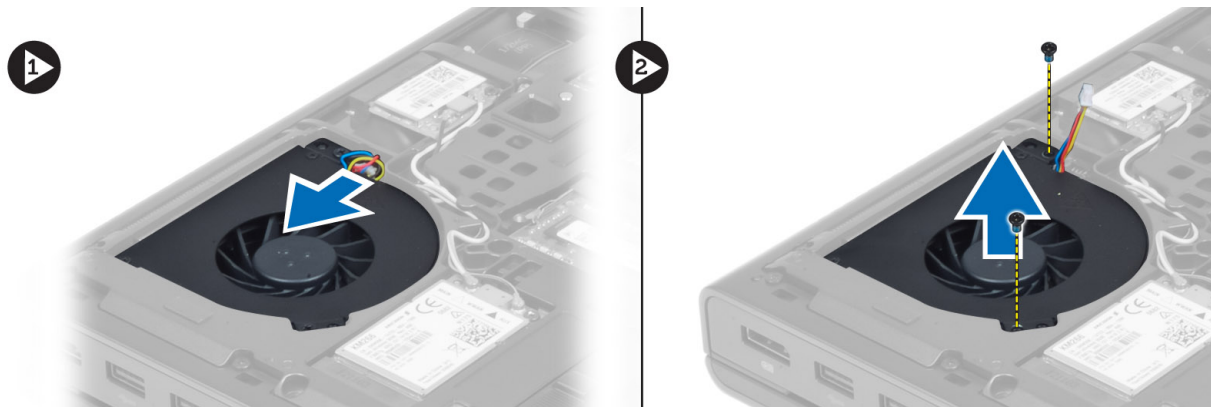

Instalowanie wentylatora karty grafiki

1. Podłącz kabel wentylatora karty grafiki.
2. Umieść wentylator karty grafiki w gnieździe w komputerze i dokręć wkręty mocujące.
3. Zainstaluj następujące elementy:
 - a. pokrywa dolna
 - b. akumulator
4. Wykonaj procedury przedstawione w rozdziale *Po zakończeniu serwisowania komputera*.

Wymontowanie baterii pastylkowej

1. Wykonaj procedury przedstawione w rozdziale *Przed przystąpieniem do serwisowania komputera*.
2. Wymontuj następujące elementy:
 - a. akumulator
 - b. pokrywa dolna
3. Odłącz kabel baterii pastylkowej. Podważ baterię pastylkową i wyjmij ją z komputera.



Instalacja baterii pastylkowej

1. Umieść baterię pastylkową w gnieździe w komputerze.
2. Podłącz kabel baterii pastylkowej.
3. Zainstaluj następujące elementy:
 - a. pokrywa dolna
 - b. akumulator
4. Wykonaj procedury przedstawione w rozdziale *Po zakończeniu serwisowania komputera*.

Wymontowywanie podparcia dłoni

1. Wykonaj procedury przedstawione w rozdziale *Przed przystąpieniem do serwisowania komputera*.
2. Wymontuj następujące elementy:
 - a. akumulator
 - b. pokrywa dolna
 - c. oprawa klawiatury
 - d. klawiatura
 - e. napęd optyczny
 - f. Napęd dysk twardy
3. Odłącz kable modułu RFID i czytnika linii papilarnych.

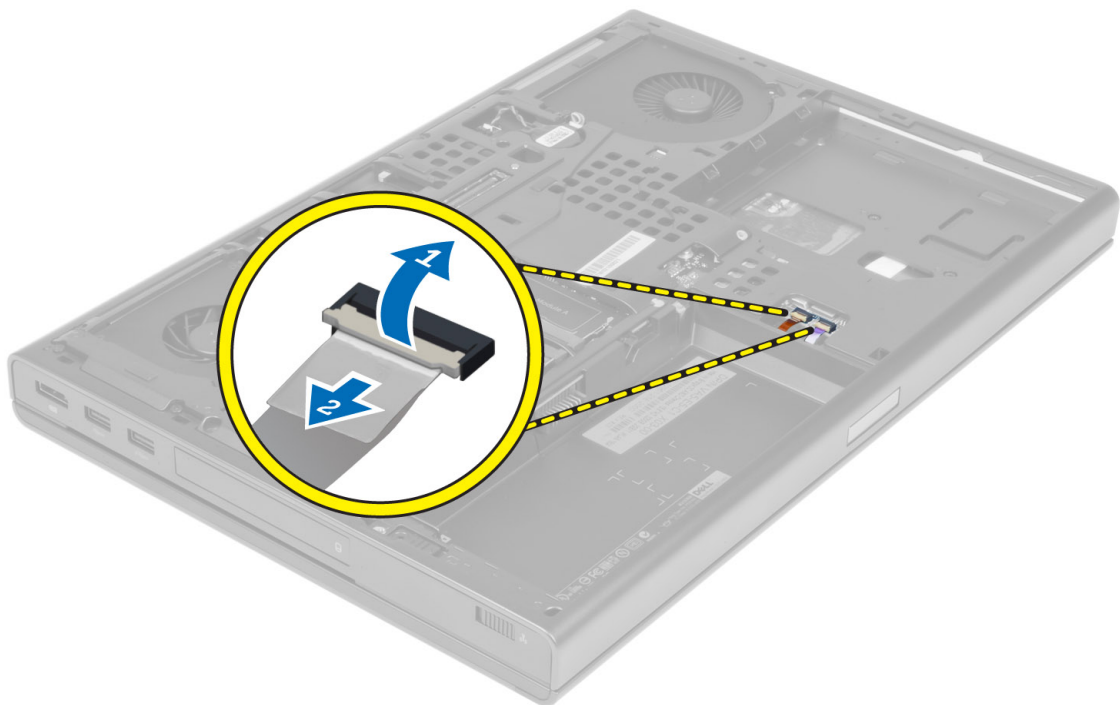

4. Wykręć wkręty mocujące podparcie dłoni do podstawy komputera.

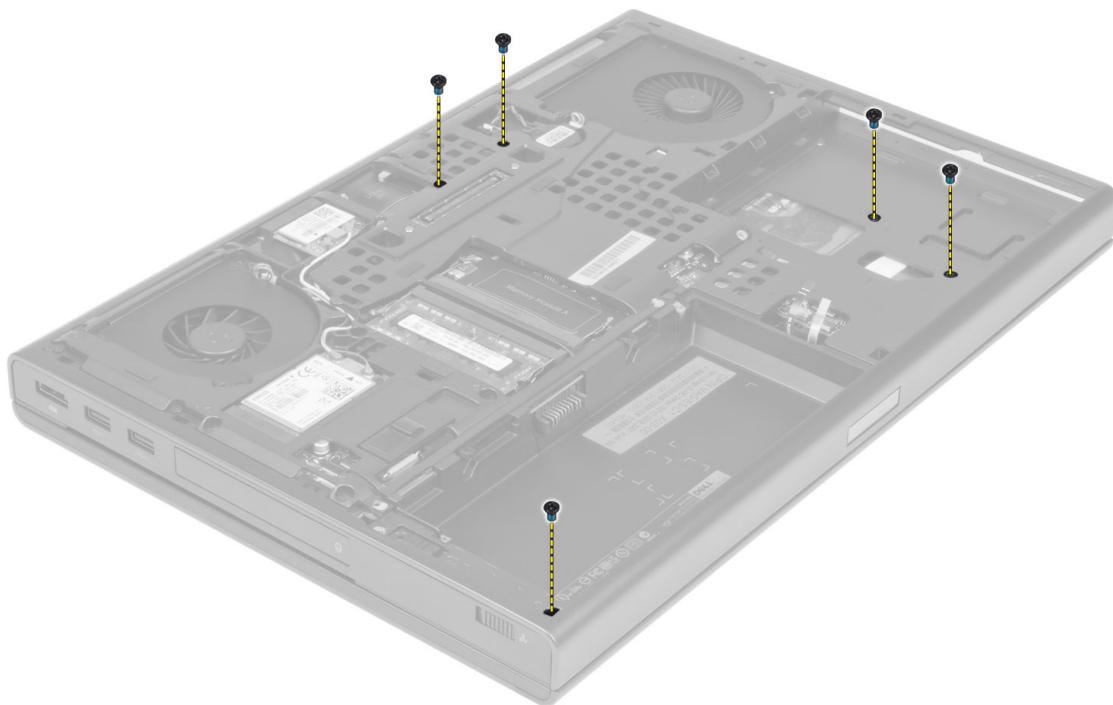

5. Odwróć komputer i odłącz od płyty systemowej następujące kable:
- a. płyta multimediiów
 - b. głośnik
 - c. panel dotykowy
 - d. przycisk zasilania

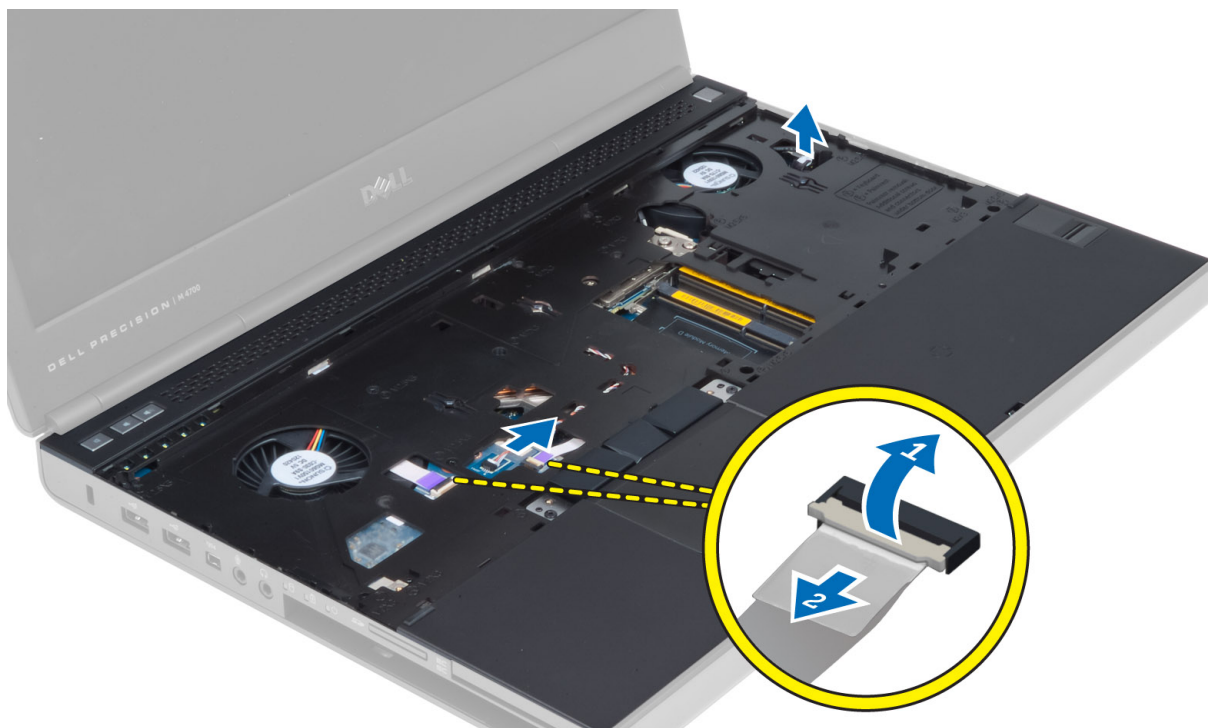

6. Wykręć wkręty mocujące zespół podparcia dłoni do komputera i unieś go.



7. Unieś zespół podparcia dłoni i wyjmij go z komputera.



Instalacja podparcia dłoni

1. Zaczynij wsuwać zespół podparcia dłoni od przodu i ustaw go w pierwotnym położeniu w komputerze.

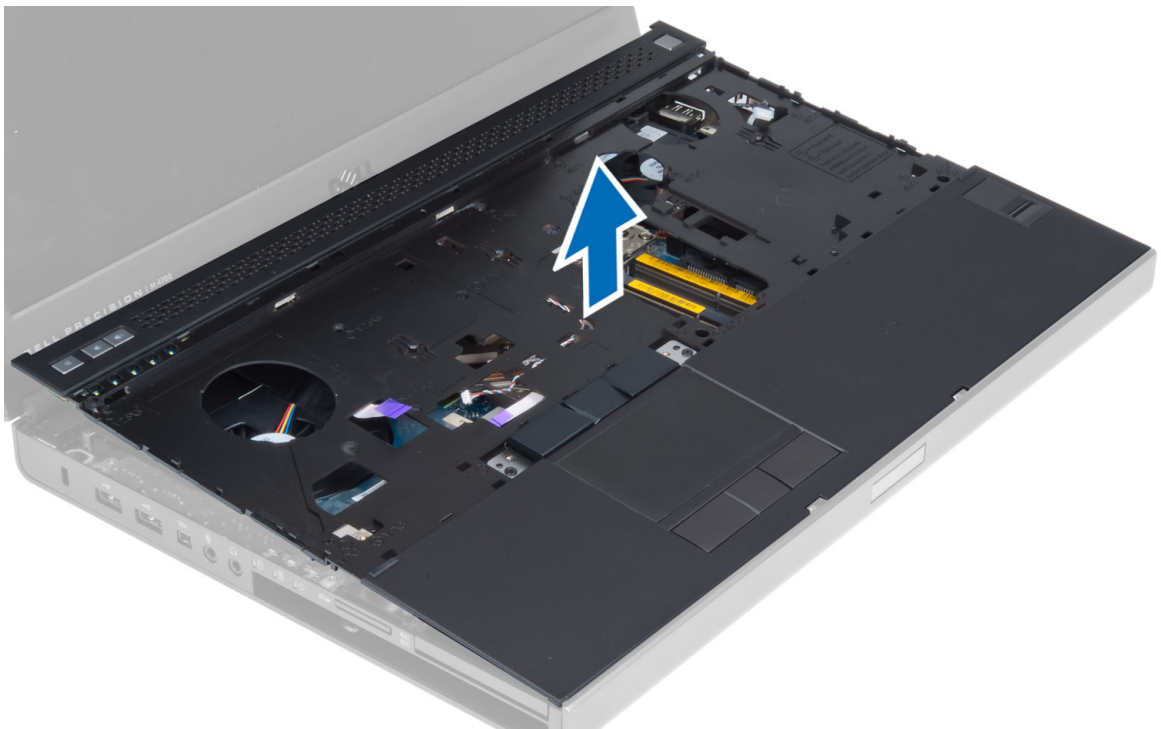

2. Dociśnij we wskazanych miejscach, aby go osadzić.

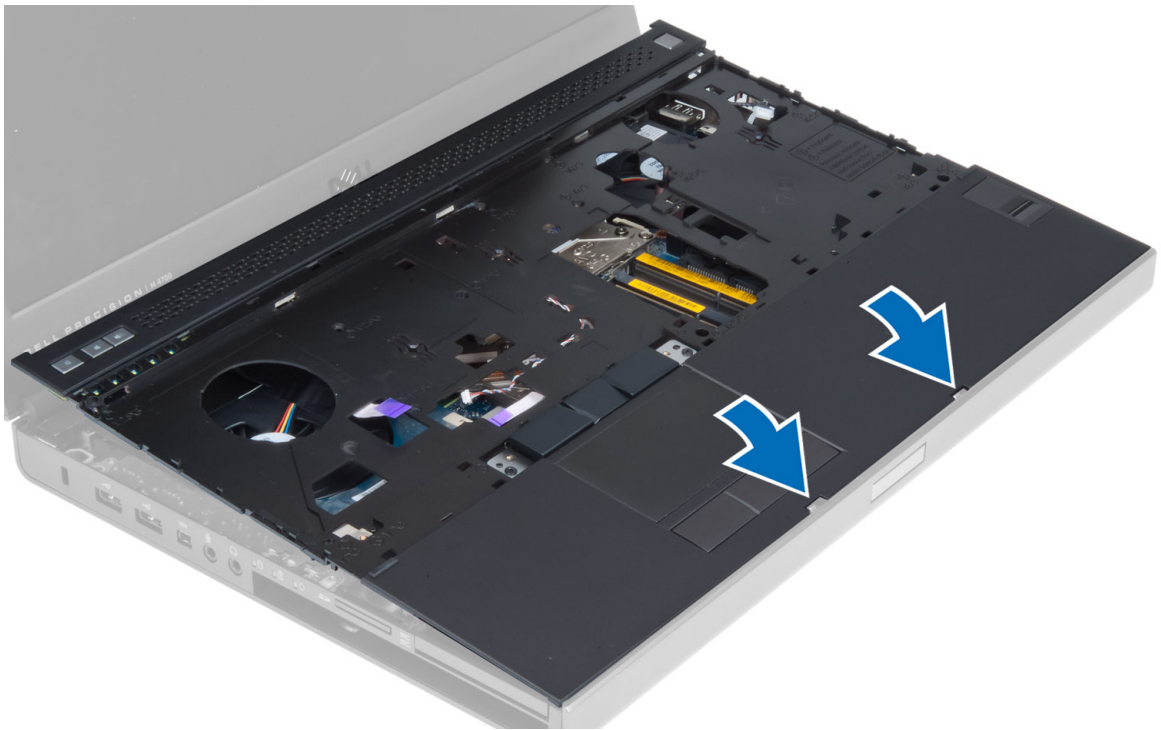

3. Podłącz do płyty systemowej kable następujących urządzeń:
- a. przycisk zasilania
 - b. panel dotykowy
 - c. głośnik
 - d. płyta multimediiów
 - e. czytnik linii papilarnych

- f. moduł RFID
4. Wkręć wkręty mocujące podparcie dłoni do przedniej części komputera.
5. Wkręć wkręty mocujące zespół podparcia dłoni do podstawy komputera.
6. Zainstaluj następujące elementy:
 - a. dysk twardy
 - b. napęd optyczny
 - c. klawiatura
 - d. oprawa klawiatury
 - e. pokrywa dolna
 - f. akumulator
7. Wykonaj procedury przedstawione w rozdziale *Po zakończeniu serwisowania komputera*.

Wymontowywanie modułu ExpressCard

1. Wykonaj procedury przedstawione w rozdziale *Przed przystąpieniem do serwisowania komputera*.
2. Wymontuj następujące elementy:
 - a. karta ExpressCard
 - b. akumulator
 - c. pokrywa dolna
 - d. oprawa klawiatury
 - e. klawiatura
 - f. napęd optyczny
 - g. dysk twardy
 - h. podparcie dłoni
3. Odlącz następujące komponenty:
 - a. kabel ExpressCard od płyty systemowej,
 - b. kabel płyty USH od płyty USH (tylko model M4700).

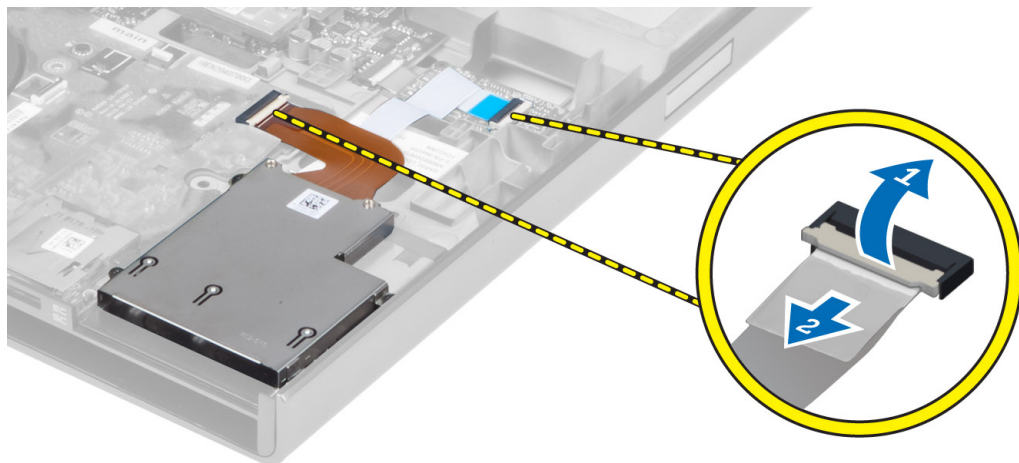

4. Wykręć wkręty mocujące moduł ExpressCard do komputera i wymontuj moduł ExpressCard.

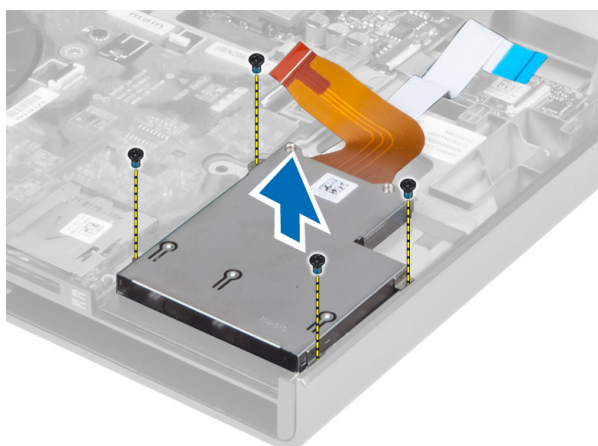

Instalowanie modułu ExpressCard

1. Umieść moduł ExpressCard w odpowiedniej wnęce.
2. Dokręć wkręty mocujące moduł ExpressCard do komputera.
3. Podłącz:
 - a. kabel ExpressCard do płyty systemowej,
 - b. kabel płyty USH od płyty USH (tylko model M4700).
4. Zainstaluj następujące elementy:
 - a. podparcie dłoni
 - b. dysk twardy
 - c. napęd optyczny
 - d. klawiatura
 - e. oprawa klawiatury
 - f. pokrywa dolna
 - g. akumulator
 - h. karta ExpressCard
5. Wykonaj procedury przedstawione w rozdziale *Po zakończeniu serwisowania komputera*.

Wymontowywanie radiatora

1. Wykonaj procedury przedstawione w rozdziale *Przed przystąpieniem do serwisowania komputera*.
2. Wymontuj następujące elementy:
 - a. akumulator
 - b. pokrywa dolna
 - c. oprawa klawiatury
 - d. klawiatura
 - e. napęd optyczny
 - f. dysk twardy
 - g. podparcie dłoni
 - h. wentylator procesora
3. Poluzuj wkręty osadzone, które mocują zespół radiatora do komputera. Podnieś zespół radiatora i wyjmij go z komputera.

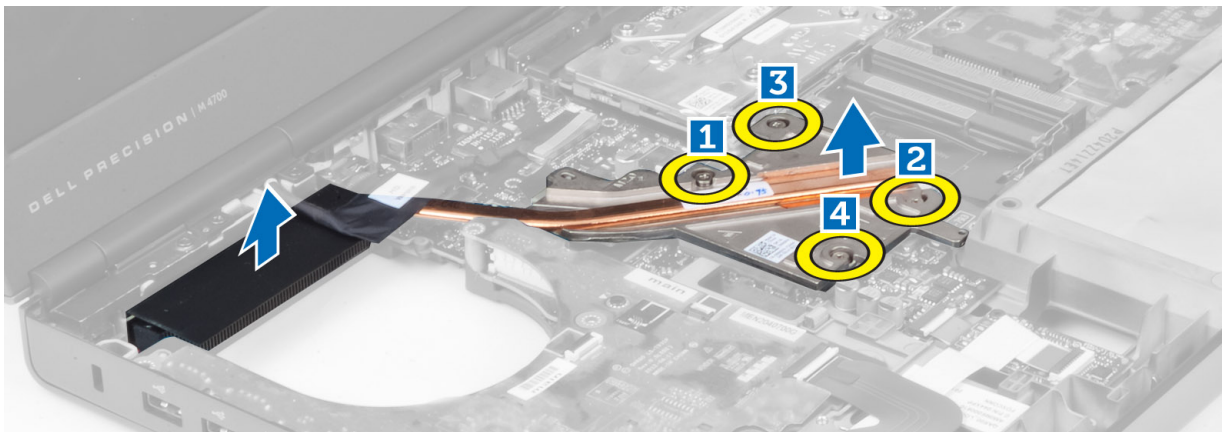

Instalacja radiatora

1. Umieść radiator w gnieździe. Dokręć wkręty osadzone mocujące radiator do komputera
2. Zainstaluj następujące elementy:
 - a. wentylator procesora
 - b. podparcie dłoni
 - c. dysk twardy
 - d. napęd optyczny
 - e. klawiatura
 - f. oprawa klawiatury
 - g. pokrywa dolna
 - h. akumulator
3. Wykonaj procedury przedstawione w rozdziale *Po zakończeniu serwisowania komputera*.

Wymontowywanie procesora

1. Wykonaj procedury przedstawione w rozdziale *Przed przystąpieniem do serwisowania komputera*.
2. Wymontuj następujące elementy:
 - a. akumulator
 - b. pokrywa dolna
 - c. oprawa klawiatury
 - d. klawiatura
 - e. napęd optyczny
 - f. dysk twardy
 - g. podparcie dłoni
 - h. wentylator procesora
 - i. radiator
3. Obróć blokadę procesora w lewo. Wymnij procesor z komputera.

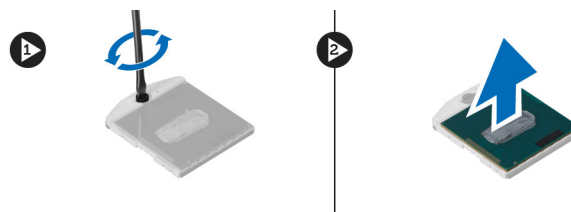

Instalacja procesora

1. Dopasuj nacięcia na procesorze do gniazda i włóż procesor do gniazda.
2. Obróć blokadę procesora w prawo.
3. Zainstaluj następujące elementy:
 - a. radiator
 - b. wentylator procesora
 - c. podparcie dłoni
 - d. dysk twardy
 - e. napęd optyczny
 - f. klawiatura
 - g. oprawa klawiatury
 - h. pokrywa dolna
 - i. akumulator
4. Wykonaj procedury przedstawione w rozdziale *Po zakończeniu serwisowania komputera*.

Wymontowanie radiatora karty grafiki

1. Wykonaj procedury przedstawione w rozdziale *Przed przystąpieniem do serwisowania komputera*.
2. Wymontuj następujące elementy:
 - a. akumulator
 - b. dolne drzwiczki
 - c. oprawa klawiatury
 - d. klawiatura
 - e. napęd optyczny
 - f. napęd dysku twardego
 - g. podparcie dłoni
 - h. wentylator karty grafiki
3. Odłącz i wyciągnij wszystkie kable antenowe podłączone do zainstalowanych kart bezprzewodowych.



4. Wyjmij kable antenowe z prowadnic.

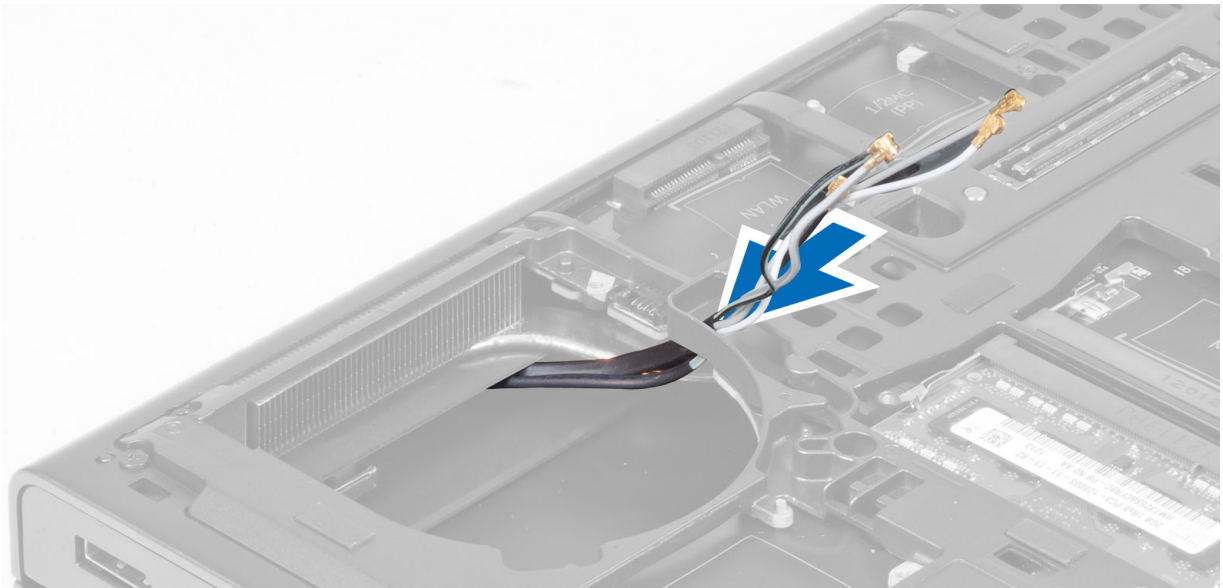

5. Poluzuj wkręty osadzone na radiatorze.

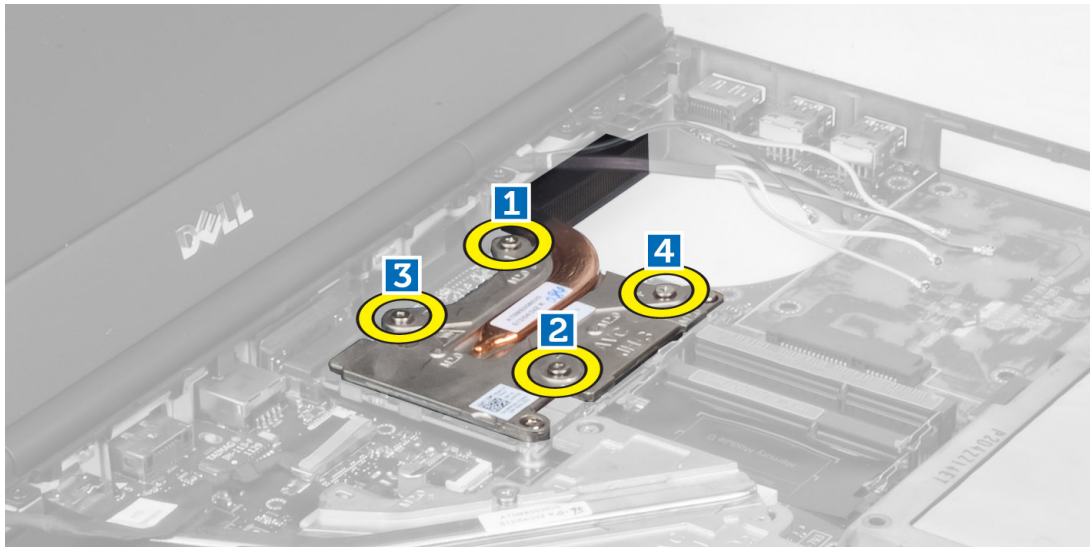

6. Wyjmij radiator karty grafiki z komputera.

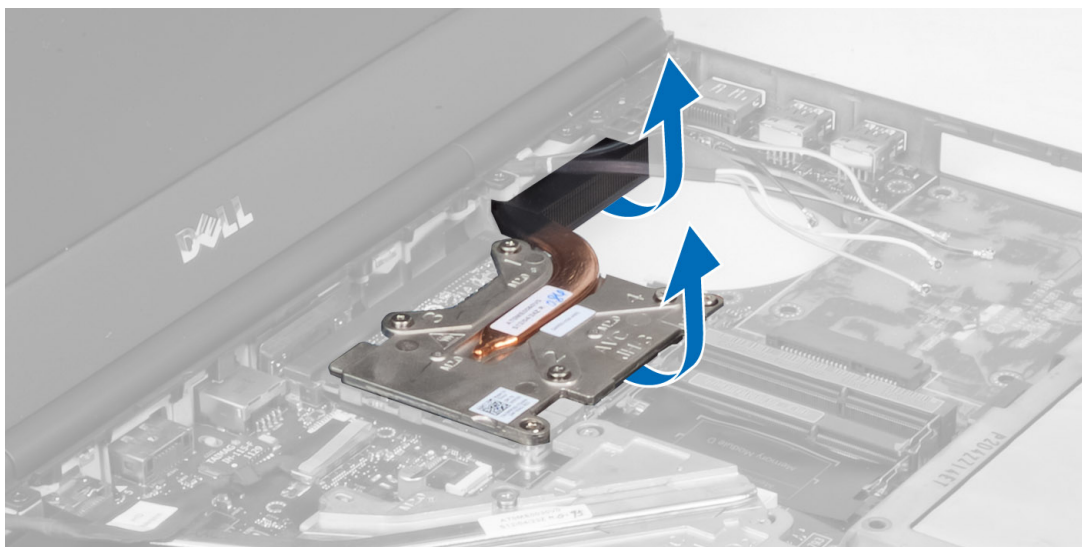

Instalowanie radiatora karty grafiki

1. Umieść radiator we właściwym miejscu w komputerze.
2. Wkręć wkręty osadzone mocujące radiator.
3. Poprowadź i podłącz kable antenowe do zainstalowanych kart bezprzewodowych.
4. Zainstaluj następujące elementy:
 - a. wentylator karty grafiki
 - b. podparcie dłoni
 - c. napęd dysku twardego
 - d. napęd optyczny
 - e. klawiatura
 - f. oprawa klawiatury
 - g. dolne drzwiczki
 - h. akumulator
5. Wykonaj procedury przedstawione w rozdziale *Po zakończeniu serwisowania komputera*.

Wymontowywanie karty graficznej

1. Wykonaj procedury przedstawione w rozdziale *Przed przystąpieniem do serwisowania komputera*.
2. Wymontuj następujące elementy:
 - a. akumulator
 - b. pokrywa dolna
 - c. oprawa klawiatury
 - d. klawiatura
 - e. napęd optyczny
 - f. dysk twardy
 - g. podparcie dłoni
 - h. wentylator karty grafiki
 - i. radiator karty grafiki
 - j. radiator
3. Wykręć wkręty mocujące kartę grafiki do komputera. Wyjmij kartę grafiki z komputera.

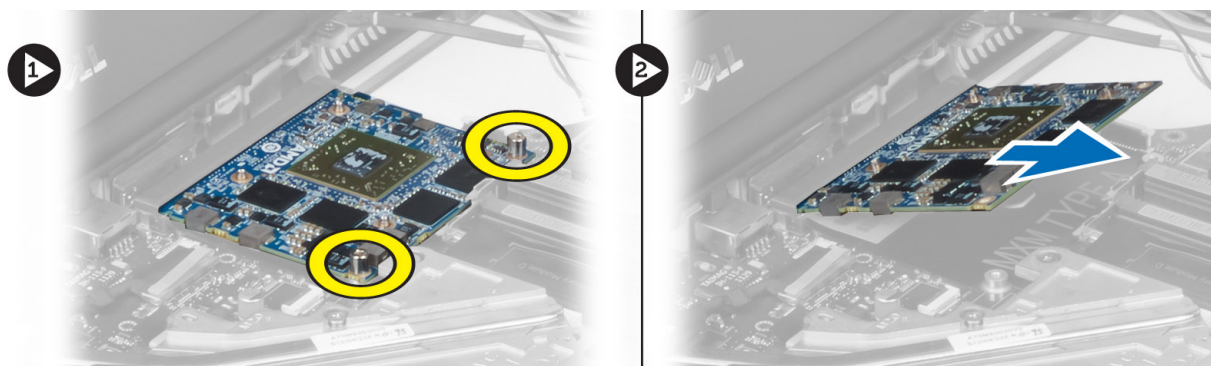

Instalowanie karty graficznej

1. Umieść kartę grafiki w gnieździe w komputerze.
2. Dokręć wkręty mocujące ją do komputera.
3. Zainstaluj następujące elementy:
 - a. radiator
 - b. radiator karty grafiki
 - c. wentylator karty grafiki
 - d. podparcie dłoni
 - e. dysk twardy
 - f. napęd optyczny
 - g. klawiatura
 - h. oprawa klawiatury
 - i. pokrywa dolna
 - j. akumulator
4. Wykonaj procedury przedstawione w rozdziale *Po zakończeniu serwisowania komputera*.

Wymontowywanie panelu we/wy

1. Wykonaj procedury przedstawione w rozdziale *Przed przystąpieniem do serwisowania komputera*.
2. Wymontuj następujące elementy:
 - a. karta SD
 - b. akumulator
 - c. pokrywa dolna
 - d. oprawa klawiatury
 - e. klawiatura
 - f. napęd optyczny
 - g. dysk twardy
 - h. podparcie dłoni
3. Odłącz złącze modułu ExpressCard od płyty WE/WY.

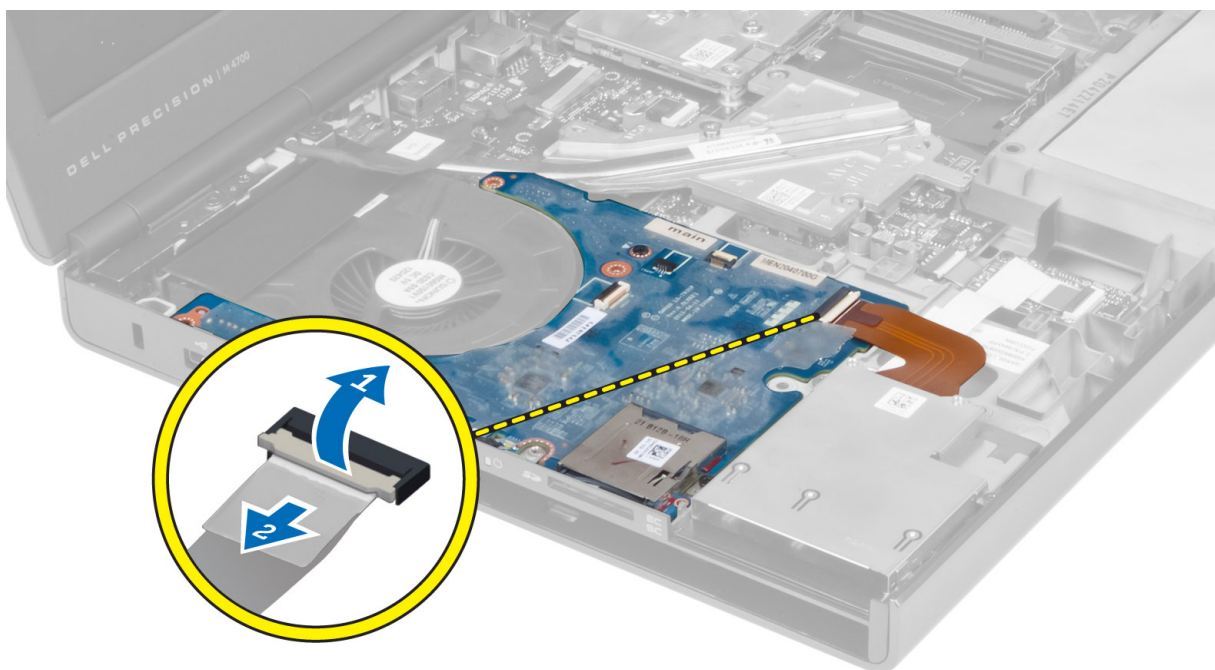

4. Wykręć wkręty mocujące płytę WE/WY do komputera. Unieś prawą krawędź płyty WE/WY, aby odłączyć złącze i wyjąć płytę z komputera.

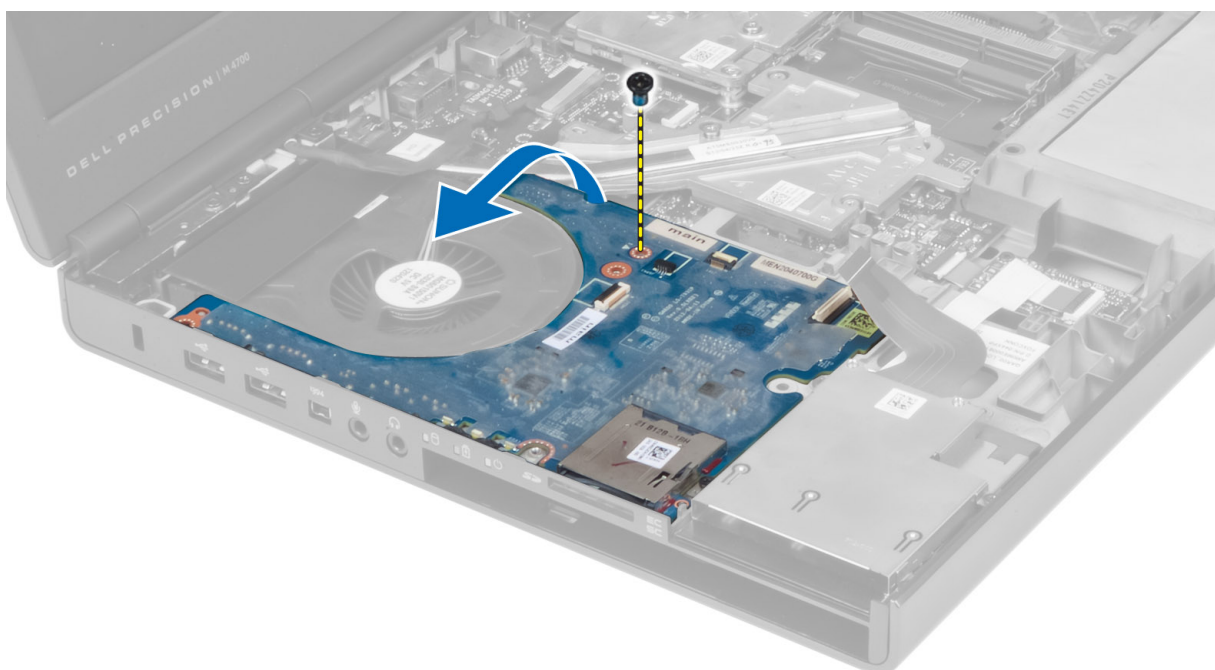

Instalowanie karty I/O

1. Podłącz złącze płyty WE/WY i wsuń ją w gniazdo w komputerze.
2. Dokręć wkręt mocujący płytę WE/WY do komputera.
3. Podłącz złącze modułu ExpressCard do płyty WE/WY.
4. Zainstaluj następujące elementy:

- a. podparcie dłoni
 - b. dysk twardy
 - c. napęd optyczny
 - d. klawiatura
 - e. oprawa klawiatury
 - f. pokrywa dolna
 - g. akumulator
 - h. karta SD
5. Wykonaj procedury przedstawione w rozdziale *Po zakończeniu serwisowania komputera*.

Wymontowywanie płytki przełączników

1. Wykonaj procedury przedstawione w rozdziale *Przed przystąpieniem do serwisowania komputera*.
2. Wymontuj następujące elementy:
 - a. akumulator
 - b. pokrywa dolna
 - c. oprawa klawiatury
 - d. klawiatura
 - e. napęd optyczny
 - f. dysk twardy
 - g. podparcie dłoni
3. Odłącz kabel płytki przełączników od płyty systemowej i wyjmij ją z zatrzasków. Wykręć wkręty mocujące płytkę przełączników i wyjmij ją z komputera.

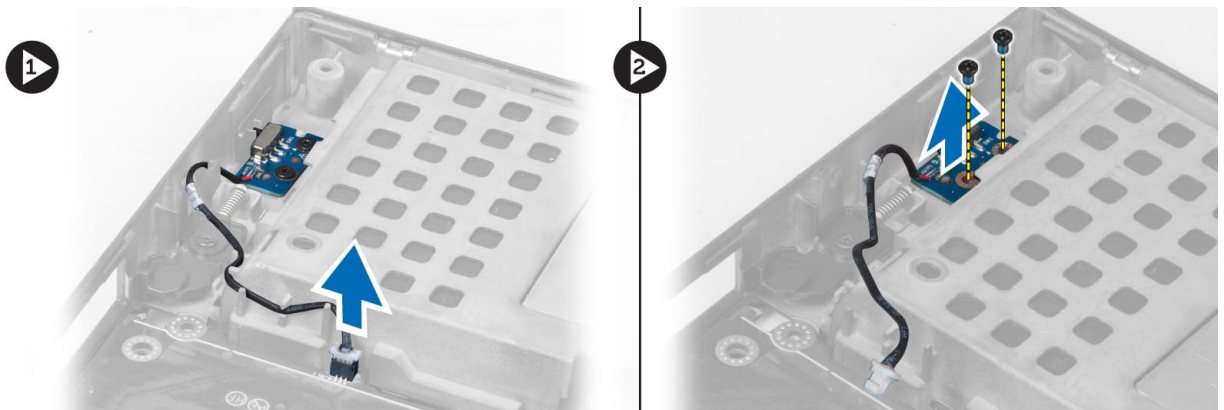

Instalacja płytki przełączników

1. Ustaw płytkę przełączników w jej pierwotnym położeniu w komputerze.
2. Dokręć wkręty mocujące płytkę przełączników do komputera.
3. Podłącz kabel płytki przełączników do płyty systemowej i umocuj go w kanale prowadzącym.
4. Zainstaluj następujące elementy:
 - a. podparcie dłoni
 - b. dysk twardy
 - c. napęd optyczny
 - d. klawiatura
 - e. oprawa klawiatury
 - f. pokrywa dolna
 - g. akumulator
5. Wykonaj procedury przedstawione w rozdziale *Po zakończeniu serwisowania komputera*.

Wymontowywanie płyty USH (Unified Security Hub)

1. Wykonaj procedury przedstawione w rozdziale *Przed przystąpieniem do serwisowania komputera*.
2. Wymontuj następujące elementy:
 - a. akumulator
 - b. pokrywa dolna
 - c. oprawa klawiatury
 - d. klawiatura
 - e. napęd optyczny
 - f. dysk twardy
 - g. podparcie dłoni
3. Odłącz kabel karty inteligentnej i kabel USH od płyty systemowej. Wykręć wkręty mocujące płytę USH i wyjmij ją z komputera.

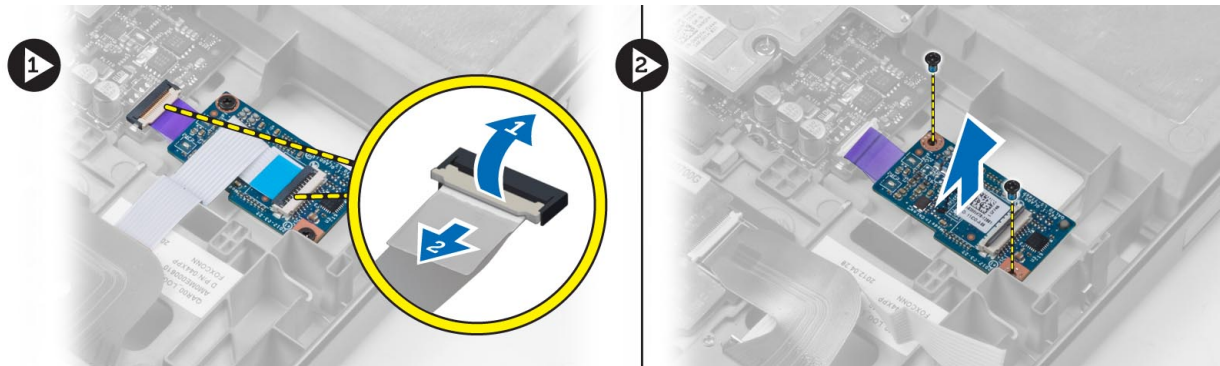

Instalowanie płyty USH

1. Ustaw płytę USH w jej pierwotnym położeniu w komputerze.
2. Dokręć wkręty mocujące płytę USH w komputerze.
3. Podłącz kabel karty inteligentnej i kabel płyty USH do płyty systemowej.
4. Zainstaluj następujące elementy:
 - a. podparcie dłoni
 - b. dysk twardy
 - c. napęd optyczny
 - d. klawiatura
 - e. oprawa klawiatury
 - f. pokrywa dolna
 - g. akumulator
5. Wykonaj procedury przedstawione w rozdziale *Po zakończeniu serwisowania komputera*.

Wymontowywanie zestawu wyświetlacza

1. Wykonaj procedury przedstawione w rozdziale *Przed przystąpieniem do serwisowania komputera*.
2. Wymontuj następujące elementy:
 - a. akumulator
 - b. pokrywa dolna
 - c. oprawa klawiatury
 - d. klawiatura
 - e. napęd optyczny

- f. dysk twardy
 - g. podparcie dłoni
3. Odłącz kable antenowe od kart bezprzewodowych i przepchnij je przez otwór prowadzący.

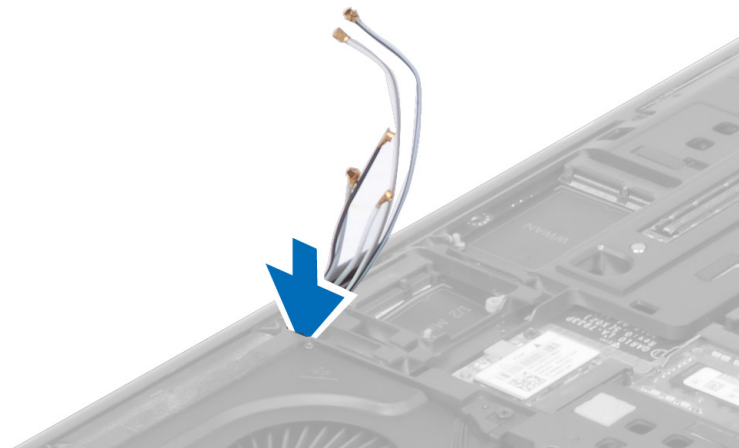

4. Odwróć komputer i wyciągnij kable antenowe przez otwór prowadzący.

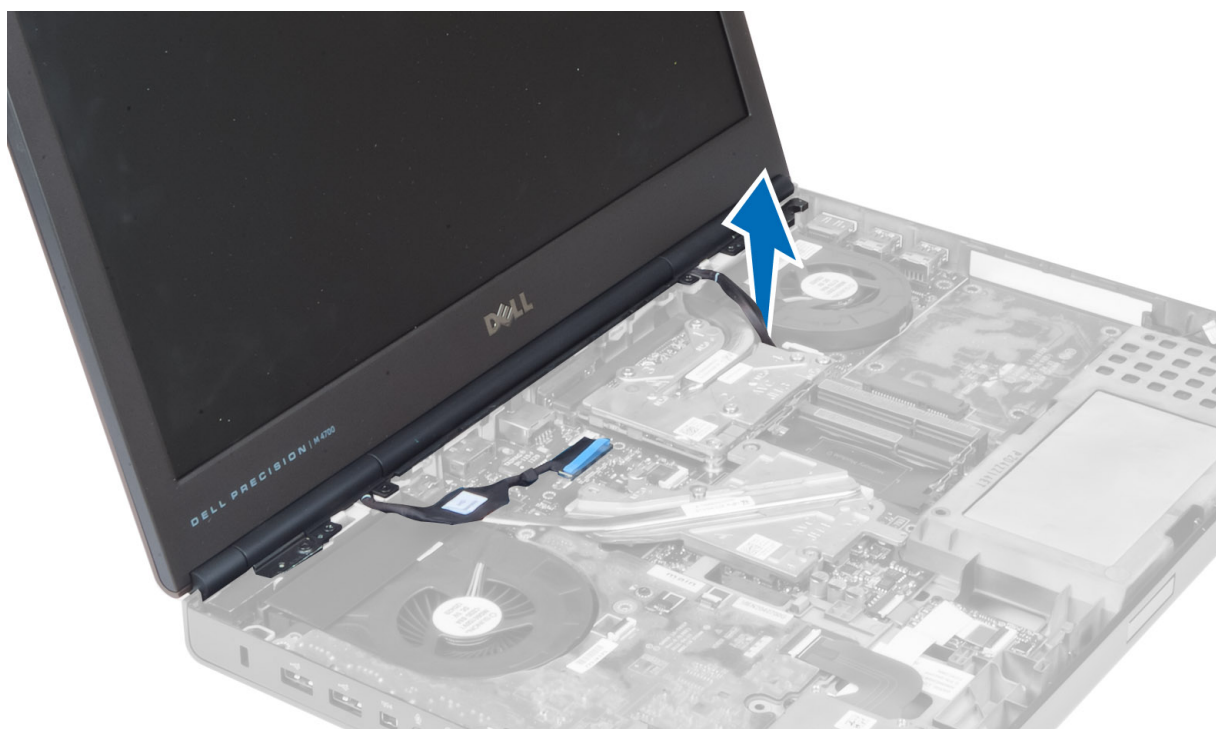

5. Odwróć komputer i wykręć wkręty w podstawie i z tyłu komputera.



6. Wykręć wkręty mocujące wspornik kabla sygnalizacji różnicowej niskiego napięcia (LVDS) do komputera. Wyjmij wspornik kabla LDVS, a następnie odłącz kabel LDVS i kabel kamery od płyty systemowej.

 **UWAGA:** Kabel LVDS występuje w modelu M4700 bez wspornika. Wspornik kabla LVDS występuje tylko w modelu M6700.



7. Wykręć wkręty mocujące zespół wyświetlacza do komputera. Wyjmij zespół wyświetlacza z komputera.

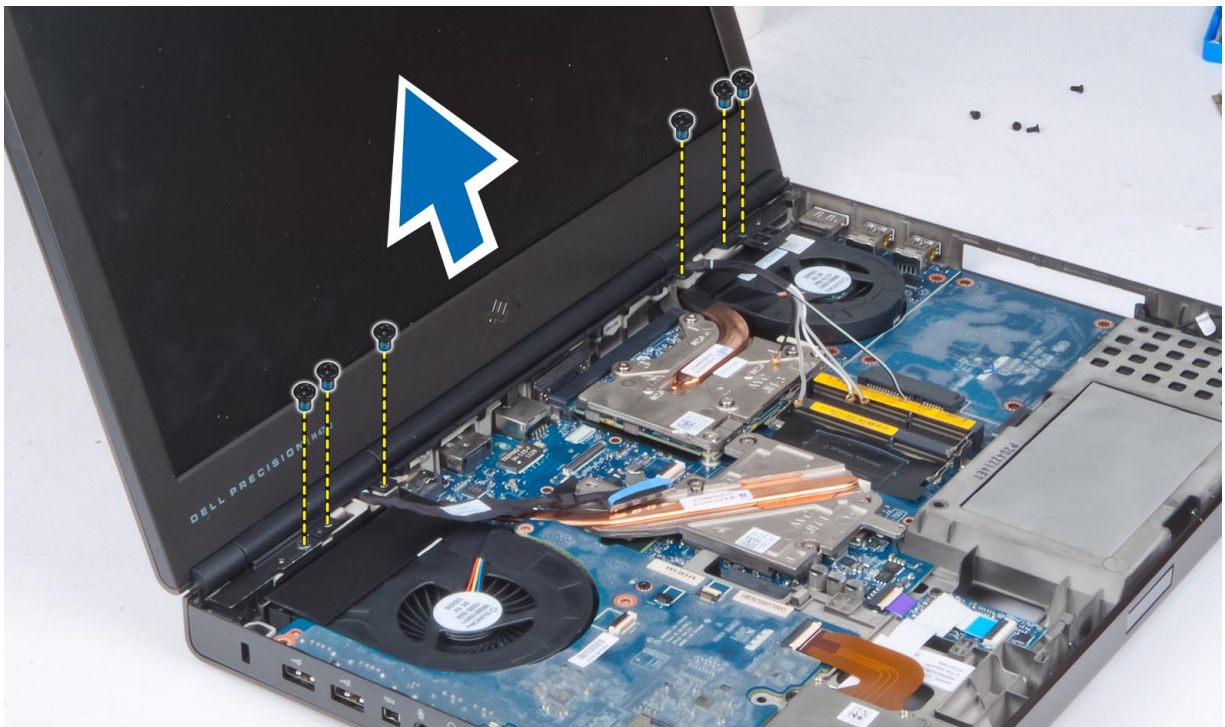

Instalacja zestawu wyświetlacza

1. Dokręć wkręty mocujące zespół wyświetlacza.
2. Podłącz kabel kamery i kabel LVDS do właściwych złączy na płycie systemowej.
3. Umieść wspornik kabla LVDS w komputerze i dokręć jego wkręty mocujące.



UWAGA: Kabel LVDS występuje w modelu M4700 bez wspornika. Wspornik kabla LVDS występuje tylko w modelu M6700.

4. Poprowadź kable kanałami prowadzącymi.
5. Przelóż kable antenowe przez otwór prowadzący w obudowie.
6. Dokręć wkręty w podstawie i z tyłu komputera.
7. Poprowadź i podłącz kable antenowe do odpowiednich złączy.
8. Zainstaluj następujące elementy:
 - a. podparcie dłoni
 - b. dysk twardy
 - c. napęd optyczny
 - d. klawiatura
 - e. oprawa klawiatury
 - f. pokrywa dolna
 - g. akumulator
9. Wykonaj procedury przedstawione w rozdziale *Po zakończeniu serwisowania komputera*.

Demontaż pokrywy zawiasów

1. Wykonaj procedury przedstawione w rozdziale *Przed przystąpieniem do serwisowania komputera*.
2. Wymontuj następujące elementy:
 - a. akumulator
 - b. pokrywa dolna

- c. oprawa klawiatury
 - d. klawiatura
 - e. napęd optyczny
 - f. dysk twardy
 - g. podparcie dłoni
 - h. zespół wyświetlacza
3. Wykręć wkręty mocujące pokrywę zawiasów do komputera. Wyjmij pokrywę zawiasów z komputera.

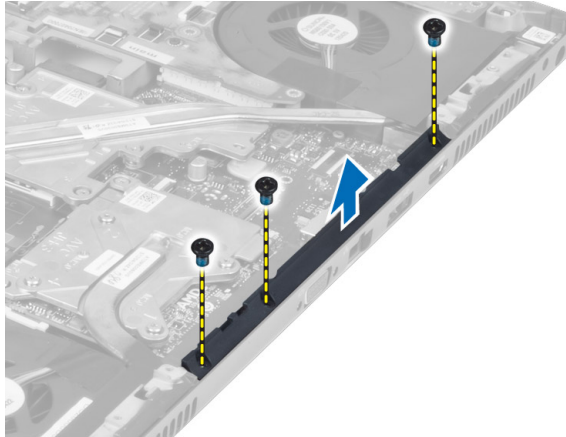

Instalowanie pokrywy zawiasów

1. Umieść pokrywę zawiasów we właściwym miejscu w komputerze.
2. Dokręć wkręty mocujące pokrywę zawiasów do komputera.
3. Zainstaluj następujące elementy:
 - a. zespół wyświetlacza
 - b. podparcie dłoni
 - c. dysk twardy
 - d. napęd optyczny
 - e. klawiatura
 - f. oprawa klawiatury
 - g. pokrywa dolna
 - h. akumulator
4. Wykonaj procedury przedstawione w rozdziale *Po zakończeniu serwisowania komputera*.

Wymywanie płyty systemowej

1. Wykonaj procedury przedstawione w rozdziale *Przed przystąpieniem do serwisowania komputera*.
2. Wymontuj następujące elementy:
 - a. karta SD
 - b. karta ExpressCard
 - c. akumulator
 - d. pokrywa dolna
 - e. oprawa klawiatury
 - f. klawiatura
 - g. napęd optyczny
 - h. dysk twardy
 - i. pamięć podstawowa
 - j. pamięć dodatkowa

- k. wentylator procesora
 - l. wentylator karty grafiki
 - m. podparcie dłoni
 - n. radiator
 - o. procesor
 - p. radiator karty grafiki
 - q. karta grafiki
 - r. karta WE/WY
 - s. zespół wyświetlacza
3. Odlączy kabel baterii pastylkowej.



4. Odlączy kabel Bluetooth.



5. Odlączy kabel złącza USH.

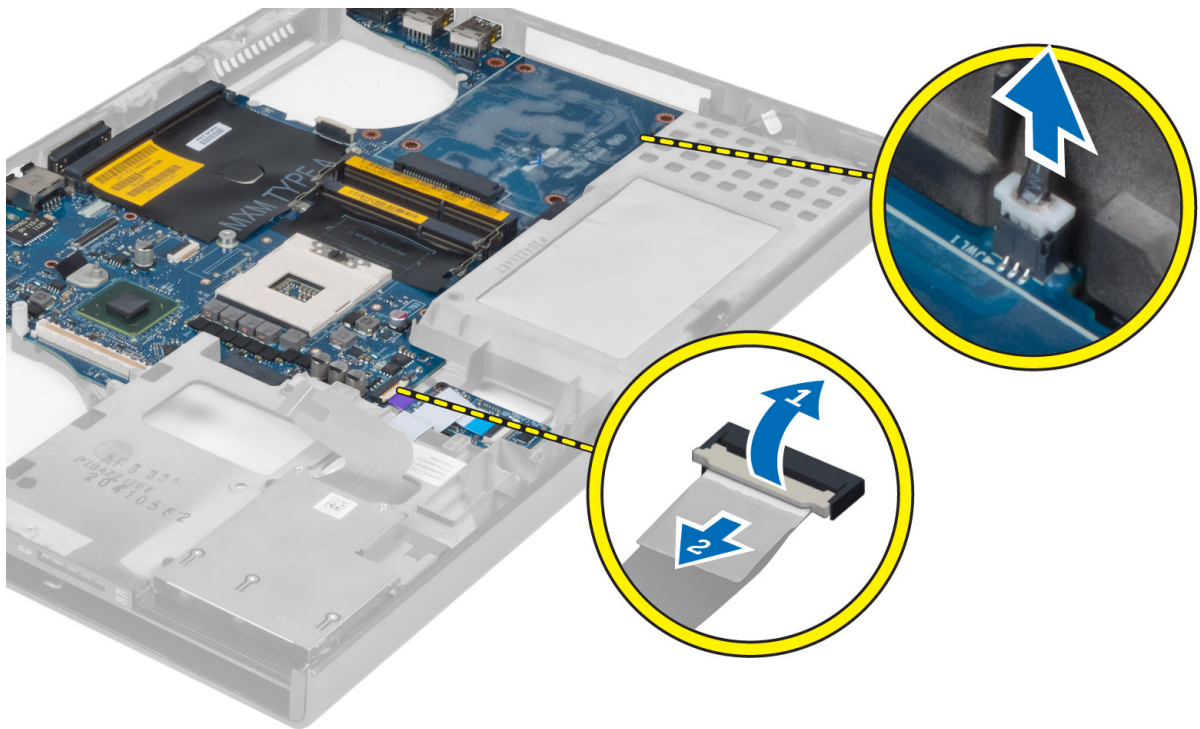

6. Odłącz kabel USH.
7. Odłącz kabel bezprzewodowy.
8. Wymontuj wszystkie karty Mini-card (jeśli występują).
9. Wykręć wkręty mocujące płytę systemową i unieś górną krawędź płyty systemowej pod kątem 20 stopni.

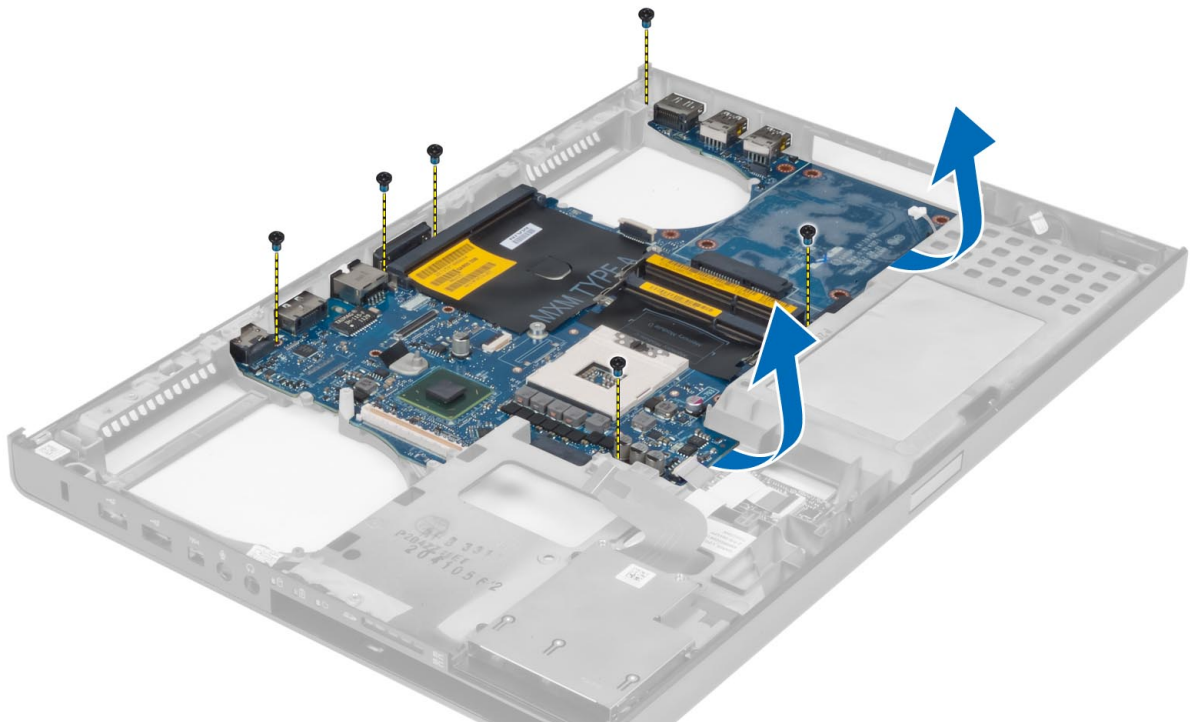

10. Odłącz kabel przycisku zasilania i wyjmij płytę systemową.

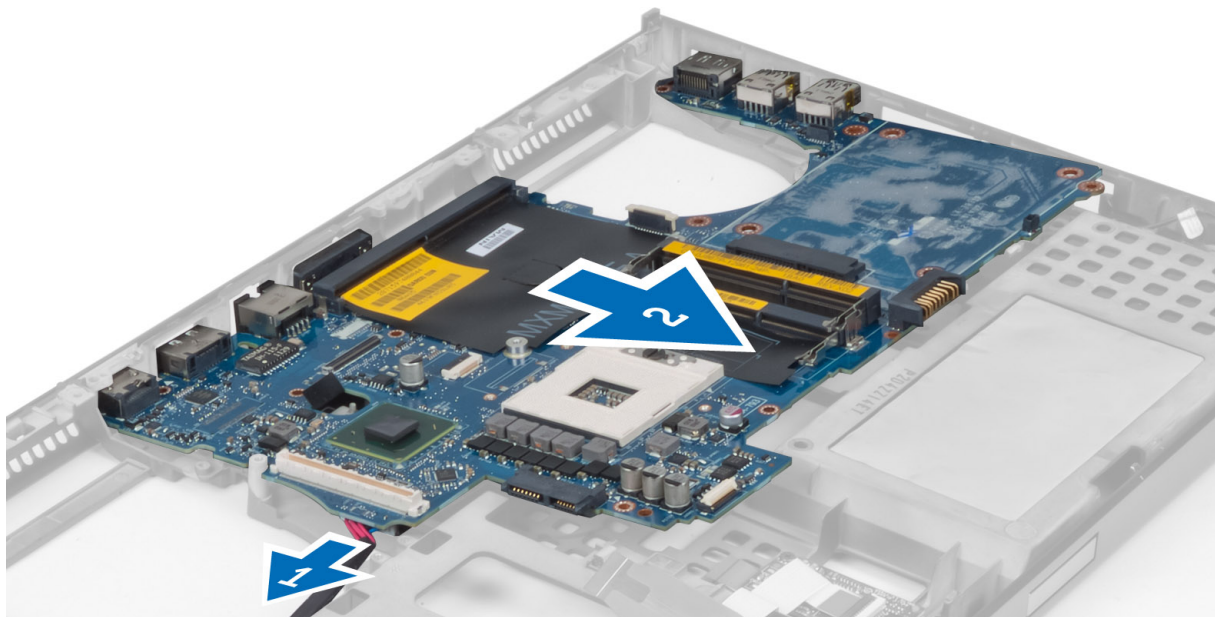

Instalowanie płyty systemowej

1. Podłącz kabel złącza zasilania do płyty systemowej.
2. Umieść płytę systemową w odpowiedniej wnęce.
3. Dokręć wkręty mocujące płytę systemową w komputerze.
4. Podłącz następujące kable:
 - a. złącze USH
 - b. Bluetooth
 - c. złącza kart bezprzewodowych
 - d. bateria pastylkowa
5. Zamontuj karty bezprzewodowe (jeśli występują).
6. Zainstaluj następujące elementy:
 - a. zespół wyświetlacza
 - b. karta WE/WY
 - c. karta grafiki
 - d. radiator karty grafiki
 - e. procesor
 - f. radiator
 - g. podparcie dłoni
 - h. wentylator karty grafiki
 - i. wentylator procesora
 - j. pamięć dodatkowa
 - k. pamięć podstawowa
 - l. dysk twardy
 - m. napęd optyczny
 - n. klawiatura
 - o. oprawa klawiatury
 - p. pokrywa dolna
 - q. akumulator
 - r. karta ExpressCard
 - s. karta SD

7. Wykonaj procedury przedstawione w rozdziale *Po zakończeniu serwisowania komputera*.

Wymontowywanie portu złącza zasilania

1. Wykonaj procedury przedstawione w rozdziale *Przed przystąpieniem do serwisowania komputera*.
2. Wymontuj następujące elementy:
 - a. karta SD
 - b. karta ExpressCard
 - c. akumulator
 - d. pokrywa dolna
 - e. oprawa klawiatury
 - f. klawiatura
 - g. napęd optyczny
 - h. dysk twardy
 - i. pamięć podstawowa
 - j. pamięć dodatkowa
 - k. wentylator procesora
 - l. wentylator karty grafiki
 - m. podparcie dłoni
 - n. radiator procesora
 - o. procesor
 - p. radiator karty grafiki
 - q. karta grafiki
 - r. karta WE/WY
 - s. zespół wyświetlacza
 - t. płyta systemowa
3. Wyciągnij i podnieś kabel złącza zasilania z obudowy w celu wymontowania portu złącza zasilania.

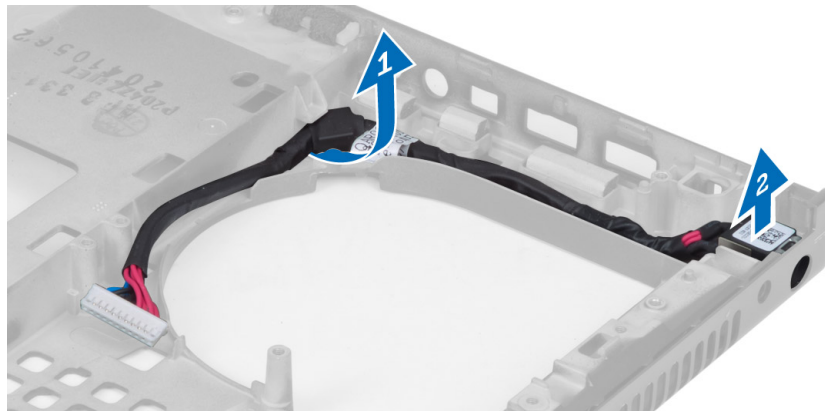

Instalacja portu złącza zasilania

1. Włóż port złącza zasilania w odpowiednie gniazdo i poprowadź kabel złącza zasilania do obudowy.
2. Zainstaluj następujące elementy:
 - a. płyta systemowa
 - b. zespół wyświetlacza
 - c. karta WE/WY
 - d. karta grafiki
 - e. radiator karty grafiki
 - f. procesor

- g. radiator procesora
 - h. podparcie dłoni
 - i. wentylator karty grafiki
 - j. wentylator procesora
 - k. pamięć dodatkowa
 - l. pamięć podstawowa
 - m. dysk twardy
 - n. napęd optyczny
 - o. klawiatura
 - p. oprawa klawiatury
 - q. pokrywa dolna
 - r. akumulator
 - s. karta ExpressCard
 - t. karta SD
3. Wykonaj procedury przedstawione w rozdziale *Po zakończeniu serwisowania komputera*.

Wymontowywanie oprawy wyświetlacza

1. Wykonaj procedury przedstawione w rozdziale *Po zakończeniu serwisowania komputera*.
2. Wymontuj akumulator.
3. Podważ dolną krawędź oprawy wyświetlacza.

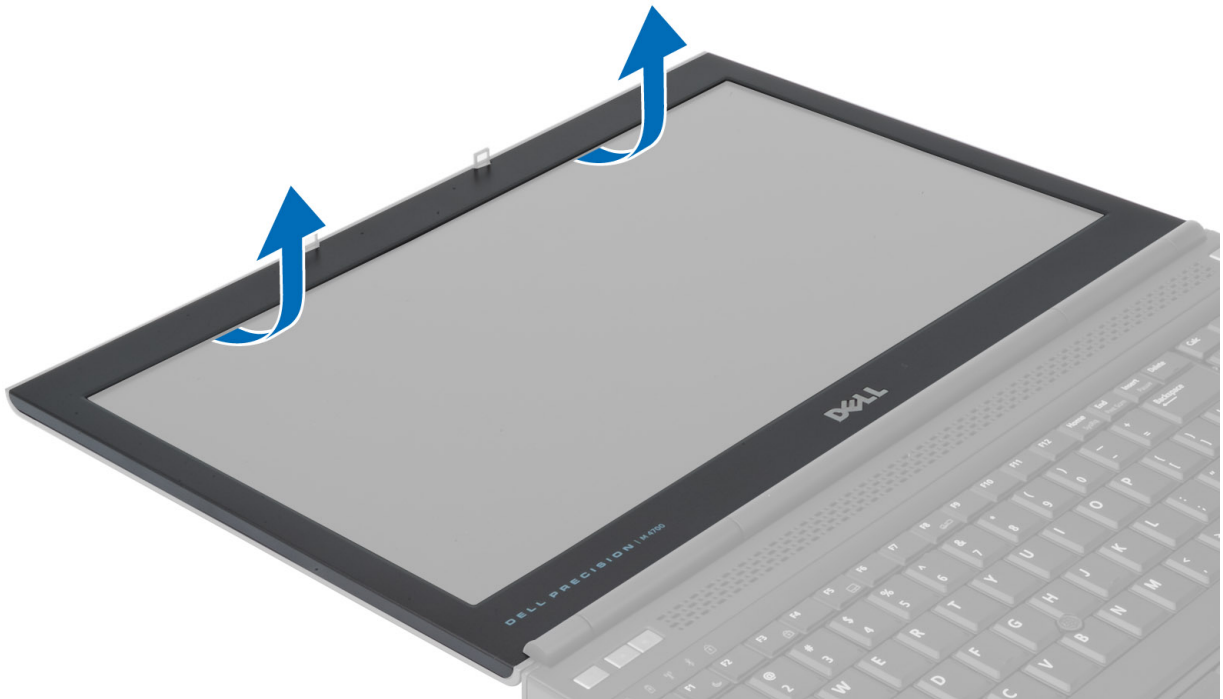

4. Przesuwaj się wzdłuż boków i góry oprawy wyświetlacza i zdejmij ją z komputera.

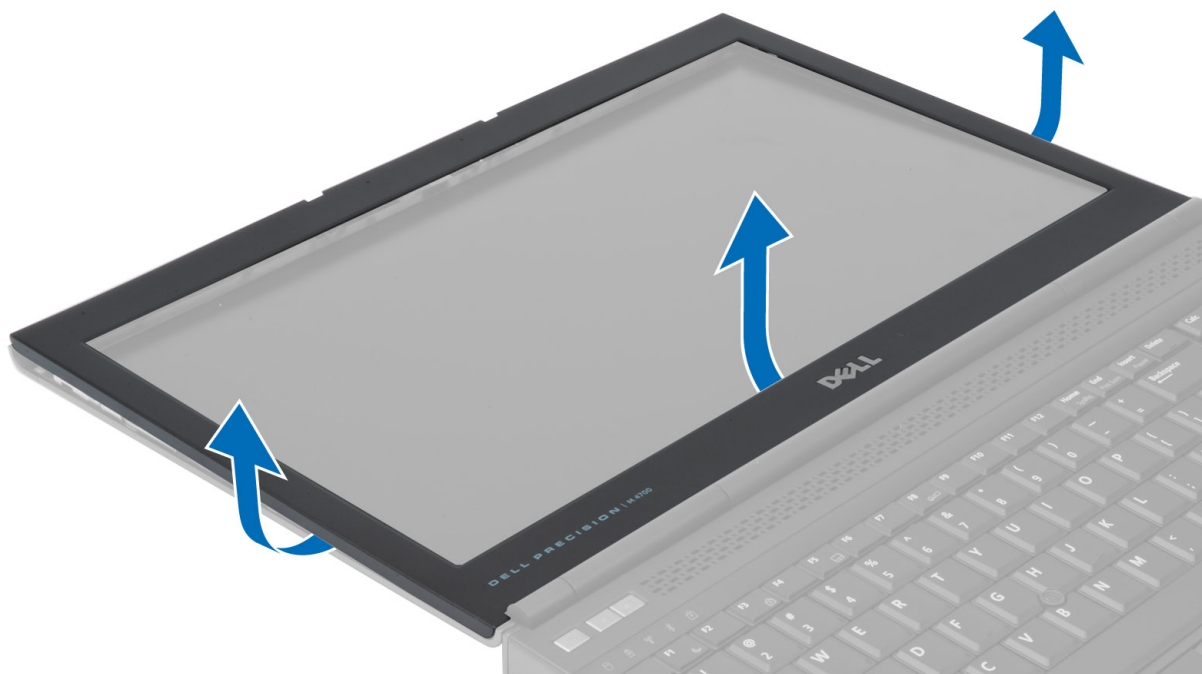

Instalowanie osłony wyświetlacza

1. Wsuń dolną krawędź oprawy wyświetlacza i naciśnij ją.



2. Dociskaj całą oprawę, aż wskoczy w zespół wyświetlacza.
3. Zainstaluj akumulator.
4. Wykonaj procedury przedstawione w sekcji *Po zakończeniu serwisowania komputera*.

Wymontowywanie panelu wyświetlacza

1. Wykonaj procedury przedstawione w rozdziale *Przed przystąpieniem do serwisowania komputera*.
2. Wymontuj następujące elementy:
 - a. akumulator
 - b. oprawa wyświetlacza
3. Wykręć wkręt mocujący panel wyświetlacza do zespołu wyświetlacza. Odchyl panel wyświetlacza.

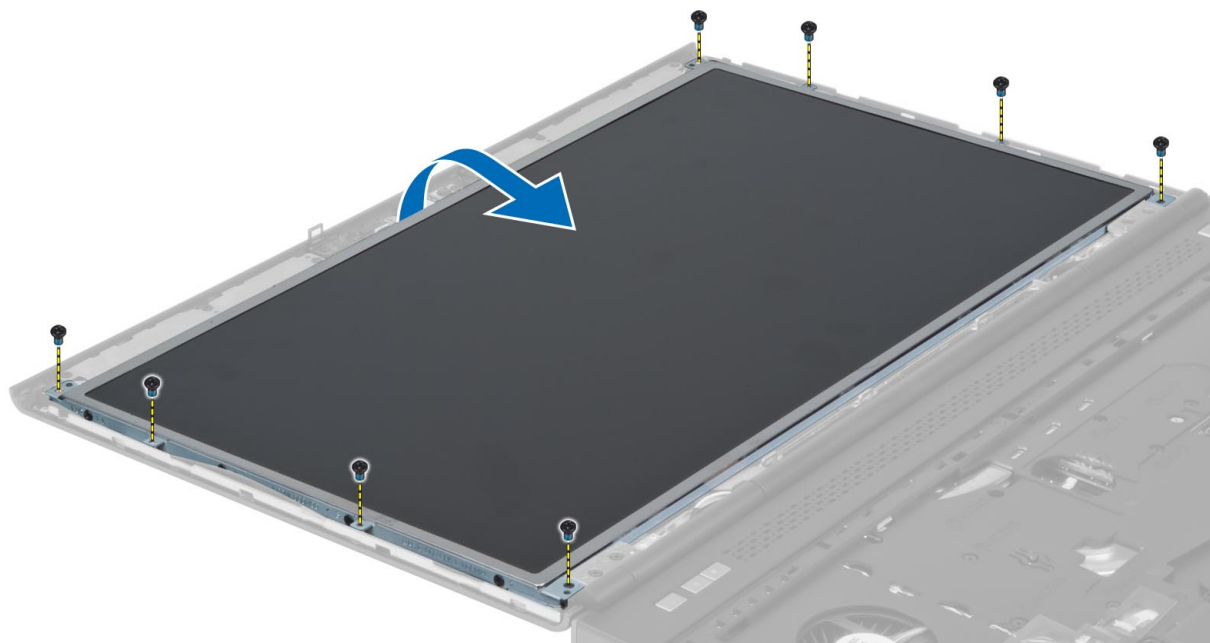

4. Odklej taśmę samoprzylepną mocującą kabel LVDS do panelu wyświetlacza.

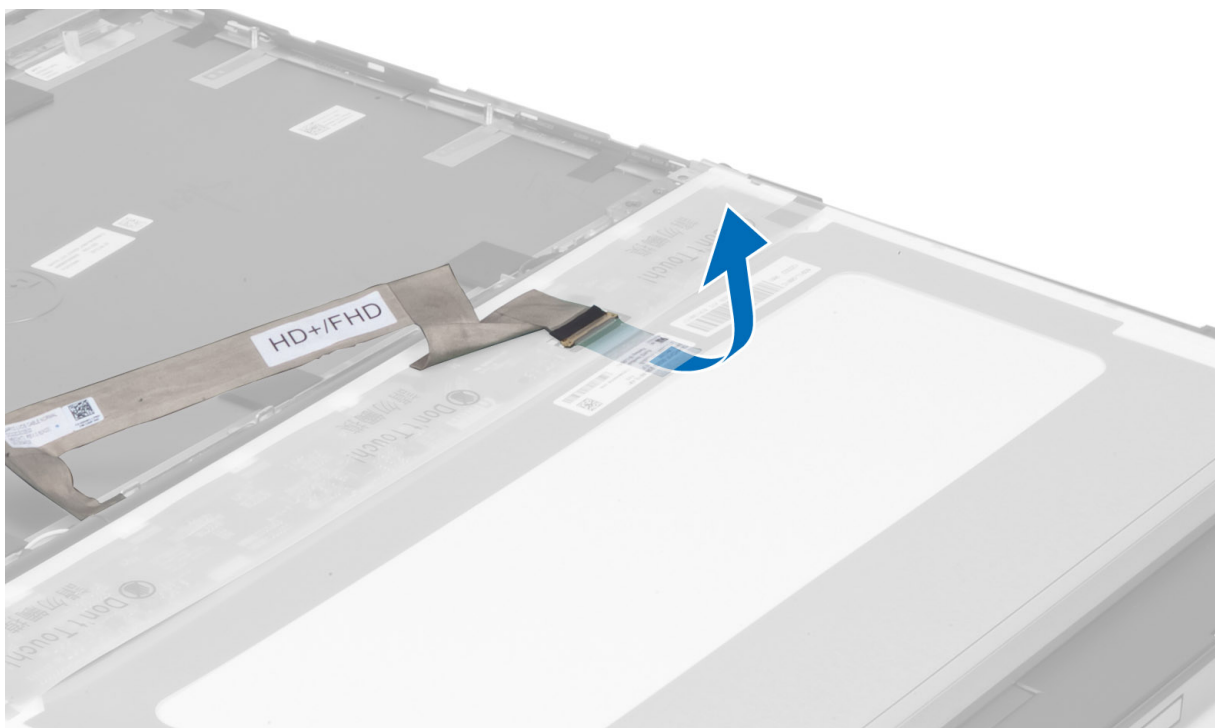

5. Odłącz kabel LVDS.

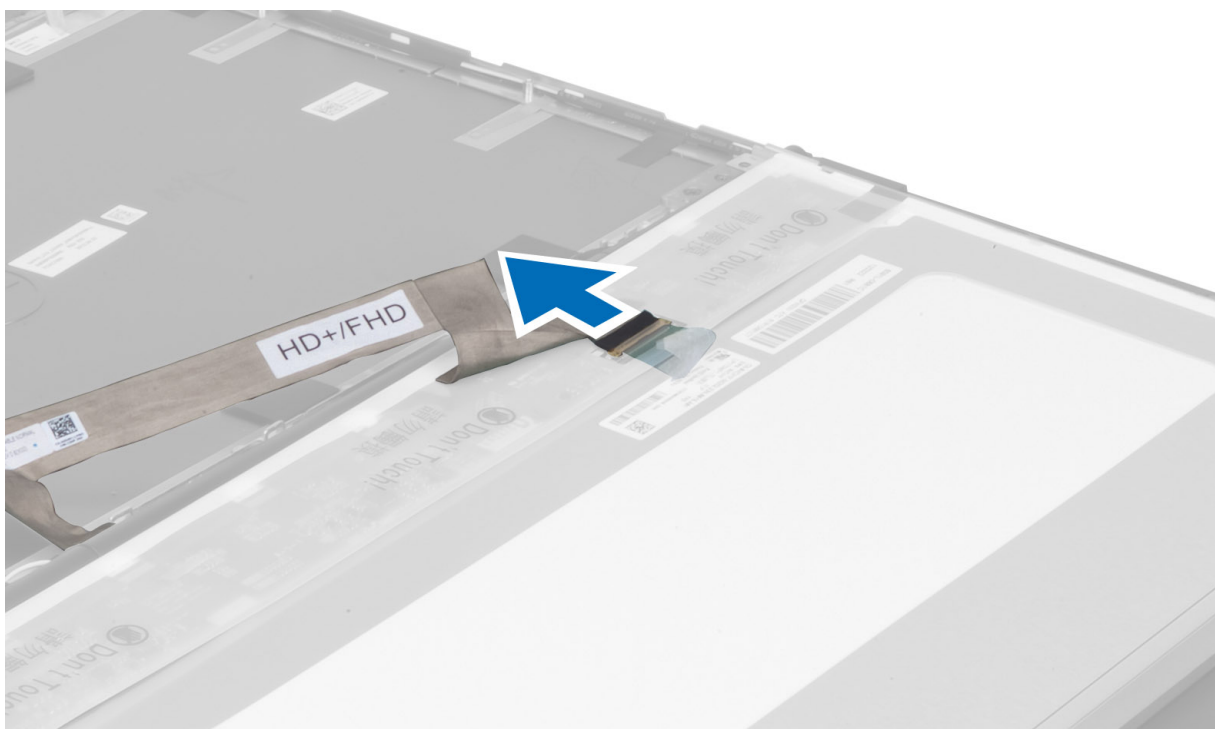

6. Wykręć wkręty mocujące wsporniki wyświetlacza do panelu wyświetlacza i zdejmij wsporniki z panelu.

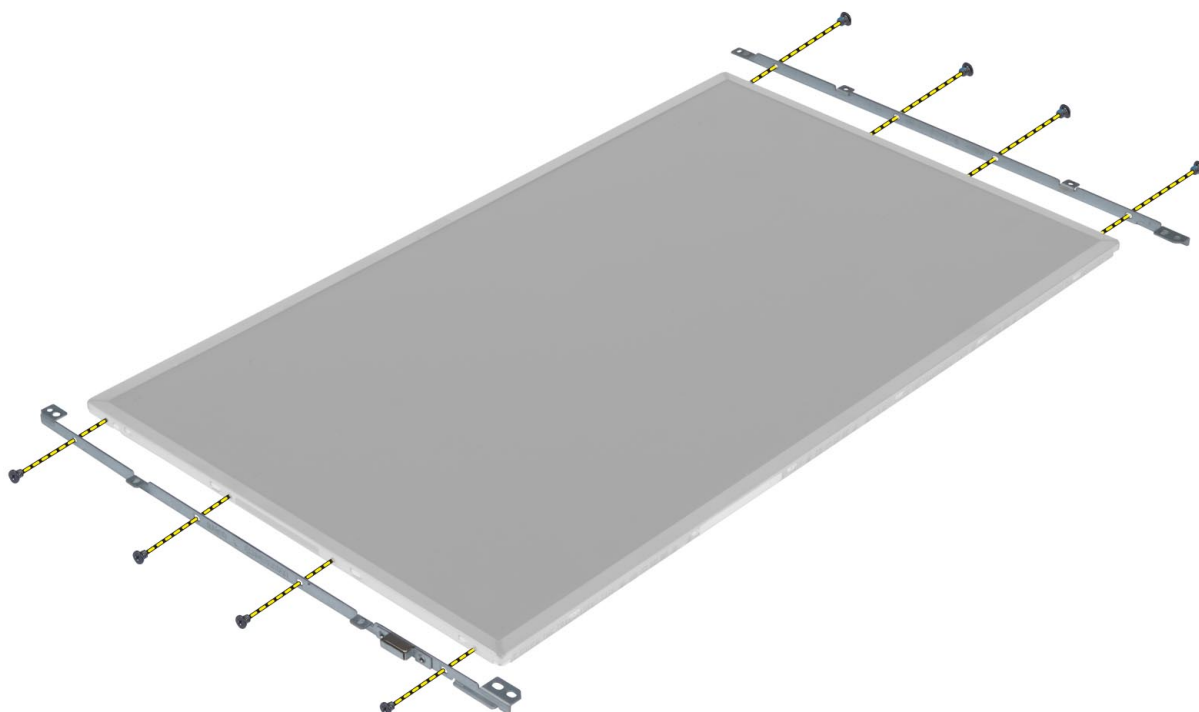

- 7.

Instalacja panelu wyświetlacza

1. Dopasuj wsporniki do panelu wyświetlacza.
2. Wkręć wkręty mocujące wsporniki wyświetlacza do panelu wyświetlacza.

3. Podłącz kabel LVDS i przyklej taśmę samoprzylepną.
4. Umieść panel wyświetlacza w początkowym położeniu w komputerze.
5. Dokręć wkręty mocujące panel wyświetlacza na zespole wyświetlacza.
6. Zainstaluj następujące elementy:
 - a. oprawa wyświetlacza
 - b. akumulator
7. Wykonaj procedury przedstawione w rozdziale *Po zakończeniu serwisowania komputera*.

Wymontowywanie kamery

1. Wykonaj procedury przedstawione w rozdziale *Przed przystąpieniem do serwisowania komputera*.
2. Wymontuj następujące elementy:
 - a. akumulator
 - b. oprawa wyświetlacza
3. Odłącz kabel kamery. Wykręć wkręt mocujący moduł kamery do komputera. Wyjmij moduł kamery z komputera.

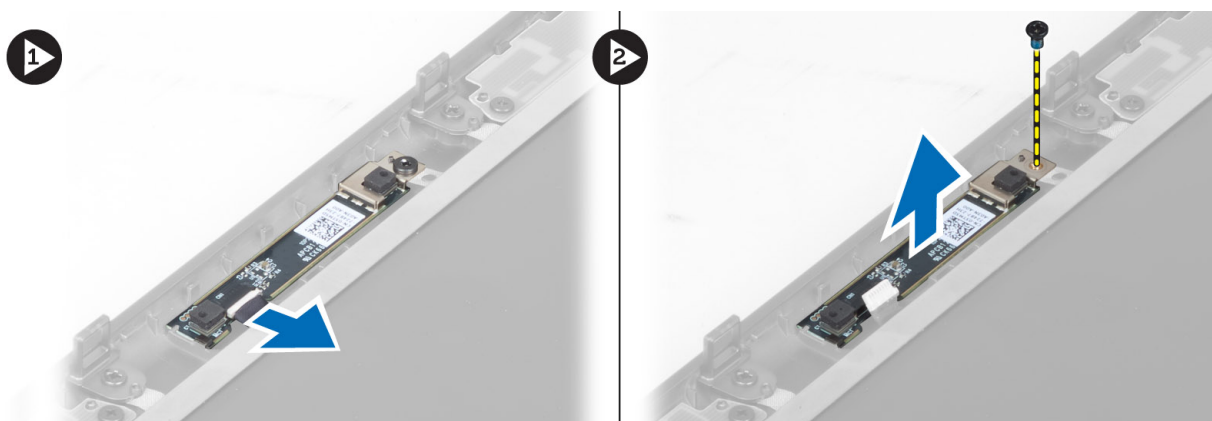

Instalacja kamery

1. Umieść moduł kamery w gnieździe w komputerze.
2. Dokręć wkręt mocujący moduł kamery w komputerze.
3. Podłącz kabel kamery.
4. Zainstaluj następujące elementy:
 - a. oprawa wyświetlacza
 - b. akumulator
5. Wykonaj procedury przedstawione w rozdziale *Po zakończeniu serwisowania komputera*.

Program konfiguracji systemu

Program konfiguracji systemu służy do zarządzania sprzętem zainstalowanym w komputerze i umożliwia modyfikowanie konfiguracji systemu BIOS. W programie konfiguracji systemu można wykonywać następujące zadania:

- Zmianie ustawień zapisanych w pamięci NVRAM po zainstalowaniu lub wymontowaniu sprzętu
- Wyświetlanie konfiguracji sprzętowej systemu
- Włączanie i wyłączanie wbudowanych urządzeń
- Ustawianie opcji wydajności i zarządzania zasilaniem
- Zarządzanie zabezpieczeniami komputera

Sekwencja ładowania

Opcja Boot Sequence (Sekwencja ładowania) umożliwia pominięcie kolejności urządzeń startowych zdefiniowanej w programie konfiguracji systemu i uruchomienie komputera z określonego urządzenia (na przykład z napędu dysków optycznych lub z dysku twardego). Po wyświetleniu logo Dell, kiedy komputer wykonuje automatyczny test diagnostyczny (POST), dostępne są następujące funkcje:

- Dostęp do konfiguracji systemu: naciśnij klawisz <F2>.
- Wyświetlenie menu jednorazowej opcji uruchamiania: naciśnij klawisz <F12>.

Menu jednorazowej opcji uruchamiania zawiera urządzenia, z których można uruchomić komputer oraz opcję diagnostyki. Opcje dostępne w tym menu są następujące:

- Removable Drive (Dysk wymienny, jeśli jest dostępny)
- STXXXX Drive (Napęd STXXXX)

 **UWAGA: XXX oznacza numer napędu SATA.**

- Optical Drive (Napęd dysków optycznych)
- Diagnostics (Diagnostyka)

 **UWAGA: Wybranie opcji Diagnostics (Diagnostyka) powoduje wyświetlenie ekranu ePSA diagnostics (Diagnostyka ePSA).**

Ekran sekwencji ładowania zawiera także opcję umożliwiającą otwarcie programu konfiguracji systemu.

Klawisze nawigacji

Poniższa tabela przedstawia klawisze nawigacji w programie konfiguracji systemu.

 **UWAGA: Większość opcji konfiguracji systemu jest zapisywana, a zmiany ustawień są wprowadzane po ponownym uruchomieniu komputera.**

Tabela 1. Klawisze nawigacji

Klawisze	Nawigacja
Strzałka w górę	Przejdźcie do poprzedniego pola.
Strzałka w dół	Przejdźcie do następnego pola.

Klawisze	Nawigacja
<Enter>	Umożliwia wybranie wartości w bieżącym polu (jeśli pole udostępnia wartości do wyboru) oraz korzystanie z łączy w polach.
Spacja	Rozwijanie lub zwijanie listy elementów.
<Tab>	Przejdźcie do następnego obszaru.
	 UWAGA: Tylko w standardowej przeglądarce graficznej.
<Esc>	Powrót do poprzedniej strony, aż do wyświetlenia ekranu głównego. Naciśnięcie klawisza <Esc> na ekranie głównym powoduje wyświetlenie komunikatu z monitem o zapisaniu zmian i ponowne uruchomienie systemu.
<F1>	Wyświetlenie informacji pomocy programu konfiguracji systemu.



Opcje konfiguracji systemu

 **UWAGA:** W zależności od komputera oraz zainstalowanych urządzeń, wymienione w tej sekcji pozycje mogą, ale nie muszą, pojawiać się na ekranie.

Tabela 2. Ogólne

Opcja	Opis
System Information	<p>W tej sekcji są wyświetlone najważniejsze informacje o sprzęcie zainstalowanym w komputerze.</p> <ul style="list-style-type: none"> • System Information (Informacje o systemie) • Memory Information (Informacje o pamięci) • Processor Information (Informacje o procesorze) • Device Information (Informacje o urządzeniach)
Battery Information	Wyświetla informacje o stanie ładowania akumulatora.
Boot Sequence	<p>Umożliwia zmienianie kolejności urządzeń, na których komputer poszukuje systemu operacyjnego podczas uruchamiania. Wszystkie opcje są włączone.</p> <ul style="list-style-type: none"> • Diskette Drive (Napęd dyskietek) • Internal HDD (Wewnętrzny dysk twardy) • USB Storage Device (Nośnik USB) • CD/DVD/CD-RW Drive (Napęd CD/DVD/CD-RW) • Onboard NIC (Zintegrowany kontroler NIC) <p>Można również wybrać ustawienie Boot List (Lista urządzeń startowych). Lista zawiera następujące opcje:</p> <ul style="list-style-type: none"> • Legacy (ustawienie domyślne) • UEFI
Date/Time	Umożliwia ustawienie daty i godziny.

Tabela 3. System Configuration (Konfiguracja systemu)







Opcja	Opis
Integrated NIC	<p>Umożliwia skonfigurowanie zintegrowanej karty sieciowej. Dostępne są następujące opcje:</p> <ul style="list-style-type: none"> • Disabled (Wyłączone) • Enabled (Włączone) • Enabled w/PXE (Włączone z PXE; ustawienie domyślne)
Parallel Port	<p>Umożliwia określenie sposobu działania portu równoległego w stacji dokującej. Dostępne są następujące opcje:</p> <ul style="list-style-type: none"> • Disabled (Wyłączone) • AT • PS2 • ECP
Serial Port	<p>Określa ustawienia portu szeregowego. Dla portu szeregowego można wybrać następujące ustawienia:</p> <ul style="list-style-type: none"> • Disabled (Wyłączone) • COM1 (ustawienie domyślne) • COM2 • COM3 • COM4 <p> UWAGA: System operacyjny może przydzielić zasoby do tego urządzenia, nawet jeśli port jest wyłączony.</p>
SATA Operation	<p>Umożliwia skonfigurowanie trybu pracy wewnętrznego kontrolera dysków twardych SATA. Dostępne są następujące opcje:</p> <ul style="list-style-type: none"> • Disabled (Wyłączone) • ATA • AHCI • RAID On (Macierz RAID włączona; ustawienie domyślne) <p> UWAGA: Kontroler SATA jest skonfigurowany do obsługi trybu RAID</p>
Drives	<p>Umożliwia skonfigurowanie wbudowanych napędów SATA. Dostępne są następujące opcje:</p> <ul style="list-style-type: none"> • SATA-0 • SATA-1 • SATA-3 • SATA-4 • SATA-5 <p>Ustawienie domyślne: wszystkie napędy włączone.</p>

Opcja	Opis
SMART Reporting	<p>To pole określa, czy błędy zintegrowanych dysków twardech będą zgłaszane podczas uruchamiania systemu. Technologia ta stanowi część specyfikacji SMART (Self-Monitoring Analysis and Reporting Technology).</p> <ul style="list-style-type: none"> • Enable SMART Reporting (Włącz obsługę systemu SMART) — ta opcja jest domyślnie włączona.
USB Configuration	<p>Umożliwia skonfigurowanie kontrolera USB. Dostępne są następujące opcje:</p> <ul style="list-style-type: none"> • Enable Boot Support (Włącz obsługę uruchamiania) • Enable External USB Port (Włącz zewnętrzny port USB) <p>Ustawienie domyślne: obie opcje włączone.</p>
USB PowerShare	<p>Umożliwia skonfigurowanie zachowania funkcji USB PowerShare. Ta opcja jest domyślnie wyłączona.</p> <ul style="list-style-type: none"> • Enable USB PowerShare (Włącz funkcję USB PowerShare)
Miscellaneous Devices	<p>Umożliwia włączanie i wyłączanie wbudowanych urządzeń. Dostępne są następujące opcje:</p> <ul style="list-style-type: none"> • Enable Fixed Bay (Włącz wnękę napędów) • Enable Microphone (Włącz mikrofon) • Enable ExpressCard (Włącz kartę ExpressCard) • Enable eSATA Ports (Włącz porty eSATA) • Enable Camera (Włącz kamerę) • Enable Hard Drive Free Fall Protection (Włącz czujnik upadku dysku twardego) • Disable Media Card and 1394 (Wyłącz kartę multimedialną i 1394) • Enable Media Card only (Włącz tylko kartę multimedialną) • Disable MC, 1394 (Wyłącz kartę multimedialną, 1394) <p>Ustawienie domyślne: podświetlone urządzenia są włączone.</p>

Tabela 4. Video

Opcja	Opis
LCD Brightness	Umożliwia ustawienie jasności wyświetlacza, jeśli czujnik natężenia oświetlenia jest wyłączony.
Optimus	<p>Umożliwia włączanie i wyłączanie technologii NVIDIA Optimus.</p> <ul style="list-style-type: none"> • Enable Optimus (Włącz funkcję Optimus) - ustawienie domyślne.

Tabela 5. Security (Zabezpieczenia)

Opcja	Opis
Admin Password	<p>Umożliwia ustawianie, zmienianie i usuwanie hasła administratora.</p> <p> UWAGA: Hasło administratora należy ustawić przed ustawieniem hasła systemowego lub hasła dysku twardego.</p> <p> UWAGA: Pomyślnie wprowadzone zmiany hasła są uwzględniane natychmiast.</p> <p> UWAGA: Usunięcie hasła administratora powoduje także automatyczne usunięcie hasła systemowego i hasła dysku twardego.</p> <p> UWAGA: Pomyślnie wprowadzone zmiany hasła są uwzględniane natychmiast.</p> <p>Ustawienie domyślne: Nieustawione</p>
System Password	<p>Umożliwia ustawianie, zmienianie i usuwanie hasła systemowego.</p> <p> UWAGA: Pomyślnie wprowadzone zmiany hasła są uwzględniane natychmiast.</p> <p>Ustawienie domyślne: Nieustawione</p>
Internal HDD-0 Password	<p>Umożliwia ustawianie, zmienianie i usuwanie hasła administratora.</p> <p>Ustawienie domyślne: Nieustawione</p>
Strong Password	<p>Umożliwia włączenie opcji wymuszania silnych haseł.</p> <p>Ustawienie domyślne: opcja Enable Strong Password nie jest zaznaczona.</p>
Password Configuration	<p>Umożliwia określenie długości hasła. Minimum = 4, maksimum = 32</p>
Password Bypass	<p>Umożliwia włączanie i wyłączanie zezwolenia na pominięcie hasła systemowego i hasła wewnętrznego dysku twardego, jeśli są ustawione. Dostępne są następujące opcje:</p> <ul style="list-style-type: none"> • Disabled (Wyłączone; ustawienie domyślne) • Reboot bypass (Pomiń przy ponownym uruchamianiu)
Password Change	<p>Umożliwia zezwolenie lub odebranie zezwolenia na zmianę hasła systemowego i hasła wewnętrznego dysku twardego, kiedy jest ustawione hasło administratora.</p> <p>Umożliwia ustawianie: opcja Allow Non-Admin Password Changes nie jest zaznaczona.</p>
Non-Admin Setup Changes	<p>Za pomocą tej opcji można określić, czy zmiany opcji konfiguracji systemu są dozwolone, kiedy jest ustawione hasło administratora. Ta opcja jest wyłączona.</p> <ul style="list-style-type: none"> • Allows Wireless Switch Changes (Zezwól na włączanie/wyłączanie urządzeń bezprzewodowych)
Computrace	<p>Umożliwia włączanie i wyłączanie opcjonalnego oprogramowania Computrace. Dostępne są następujące opcje:</p> <ul style="list-style-type: none"> • Deactivate (Nieaktywne; ustawienie domyślne) • Disable (Wyłączone) • Activate (Aktywne) <p> UWAGA: Opcje Activate i Disable powodują trwale aktywowanie lub dezaktywowanie tej funkcji, a po ich ustawieniu nie są możliwe dalsze zmiany.</p>
CPU XD Support	<p>Umożliwia włączanie funkcji Execute Disable (Wyłączanie wykonania) w procesorze.</p> <p>Ustawienie domyślne: Enable CPU XD Support</p>

Opcja	Opis
OROM Keyboard Access	<p>Umożliwia wyświetlanie ekranów konfiguracji pamięci Option ROM przez naciśnięcie odpowiednich klawiszy podczas uruchamiania komputera. Dostępne są następujące opcje:</p> <ul style="list-style-type: none"> • Enable (Włącz; ustawienie domyślne) • One Time Enable (Włącz na jeden raz) • Disable (Wyłączone)
Admin Setup Lockout	<p>Uniemożliwia użytkownikom otwieranie programu konfiguracji systemu, kiedy jest ustawione hasło administratora.</p> <p>Ustawienie domyślne: Disabled</p>

Tabela 6. Performance (Wydajność)

Opcja	Opis
Multi Core Support	<p>To pole określa, czy w procesorze będzie włączony jeden rdzeń, czy wszystkie. Użycie dodatkowych rdzeni przyspiesza działanie niektórych aplikacji. Ta opcja jest domyślnie włączona. Dostępne są następujące opcje:</p> <ul style="list-style-type: none"> • All (Wszystkie; ustawienie domyślne) • 1 • 2
Intel SpeedStep	<p>Umożliwia włączanie i wyłączanie funkcji Intel SpeedStep.</p> <p>Ustawienie domyślne: Enable Intel SpeedStep</p>
C States Control	<p>Umożliwia włączanie i wyłączanie dodatkowych stanów uśpienia procesora.</p> <p>Ustawienie domyślne: opcje C states, C3, C6, Enhanced C-states i C7 włączone.</p>
Intel TurboBoost	<p>Umożliwia włączanie i wyłączanie trybu Intel TurboBoost procesora.</p> <p>Ustawienie domyślne: Enable Intel TurboBoost</p>
Hyper-Thread Control	<p>Umożliwia włączanie i wyłączanie funkcji hiperwątkowania w procesorze.</p> <p>Ustawienie domyślne: Enabled</p>
Rapid Start Technology	<p>Umożliwia ustawienie funkcji Rapid Start Technology. Ta funkcja jest domyślnie włączona. Można zdefiniować wartość timera funkcji Rapid Start.</p>

Tabela 7. Power Management (Zarządzanie zasilaniem)

Opcja	Opis
AC Behavior	<p>Umożliwia automatyczne włączanie komputera, kiedy jest podłączany zasilacz. Ta opcja jest domyślnie wyłączona.</p> <ul style="list-style-type: none"> • Wake on AC (Uaktywnianie po podłączeniu zasilacza)
Auto On Time	<p>Umożliwia ustawienie daty i godziny, o której komputer będzie automatycznie włączany. Dostępne są następujące opcje:</p>

Opcja	Opis
	<ul style="list-style-type: none"> • Disabled (Wyłączone; ustawienie domyślne) • Every Day (Codziennie) • Weekdays (Dni tygodnia)
USB Wake Support	<p>Umożliwia włączenie możliwości wybudzenia komputera ze stanu wstrzymania przez urządzenia USB. Ta opcja jest wyłączona.</p> <ul style="list-style-type: none"> • Enable USB Wake Support (Włącz uaktywnianie przez port USB)
Wireless Radio Control	<p>Umożliwia sterowanie radiem WLAN i WWAN. Dostępne są następujące opcje:</p> <ul style="list-style-type: none"> • Control WLAN Radio (Sterowanie radiem WLAN) • Control WWAN Radio (Sterowanie radiem WWAN) <p>Ustawienie domyślne: obie opcje wyłączone.</p>
Wake on LAN/WLAN	<p>Ta opcja umożliwia wybudzenie komputera ze stanu uśpienia przez specjalny sygnał z sieci LAN. To ustawienie nie wpływa na ustawienie uaktywniania ze stanu gotowości (tę ostatnią opcję należy skonfigurować w systemie operacyjnym). Funkcja ta działa tylko wtedy, gdy komputer jest podłączony do zewnętrznego źródła zasilania.</p> <ul style="list-style-type: none"> • Disabled (Wyłączone) — system nie będzie włączany po otrzymaniu sygnału z przewodowej lub bezprzewodowej sieci LAN. (Ustawienie domyślne) • LAN Only (Tylko sieć LAN) — umożliwia włączanie systemu przez specjalny sygnał z sieci LAN. • WLAN Only (Tylko WLAN) • LAN or WLAN (LAN lub WLAN)
Block Sleep	<p>Umożliwia blokowanie przechodzenia komputera do trybu uśpienia. Ta opcja jest domyślnie wyłączona.</p> <ul style="list-style-type: none"> • Block Sleep (S3)
Primary Battery Configuration	<p>Umożliwia określenie sposobu ładowania akumulatora, kiedy do komputera jest podłączony zasilacz. Dostępne są następujące opcje:</p> <ul style="list-style-type: none"> • Standard Charge (Ładowanie standardowe) • Express Charge (Szybkie ładowanie) • Predominantly AC use (Głównie zasilacz) • Auto Charge (Ładowanie automatyczne) (Ustawienie domyślne) • Custom Charge (Niestandardowy tryb ładowania) — użytkownik może określić wartość procentową, do jakiej akumulator ma być ładowany. <p> UWAGA: Niektóre akumulatory obsługują tylko wybrane tryby ładowania.</p>
Battery Slice Configuration	<p>Umożliwia wybranie trybu ładowania akumulatora. Dostępne są następujące opcje:</p> <ul style="list-style-type: none"> • Standard Charge (Ładowanie standardowe) • Express Charge (Szybkie ładowanie; ustawienie domyślne)

Tabela 8. POST Behavior (Zachowanie podczas testu POST)

Opcja	Opis
Adapter Warnings	<p>Umożliwia włączenie komunikatów ostrzegawczych pojawiających się przy używaniu pewnych zasilaczy. Ta opcja jest domyślnie włączona.</p>

Opcja	Opis
	<ul style="list-style-type: none"> • Enable Adapter Warnings (Włącz ostrzeżenia zasilacza)
Mouse/Touchpad	<p>Umożliwia skonfigurowanie myszy i tabliczki dotykowej w systemie. Dostępne są następujące opcje:</p> <ul style="list-style-type: none"> • Serial Mouse (Mysz szeregową) • PS2 Mouse (Mysz PS2) • Touchpad/PS-2 Mouse (Tabliczka dotykowa i mysz PS-2 włączone; ustawienie domyślne)
Numlock Enable	<p>Określa, czy funkcja NumLock ma być włączana podczas uruchamiania komputera. Ta opcja jest domyślnie włączona.</p> <ul style="list-style-type: none"> • Enable Numlock (Włącz klawisz NumLock)
Fn Key Emulation	<p>Umożliwia emulację klawisza <Scroll Lock> na klawiaturze PS-2 przy użyciu klawisza <Fn> na klawiaturze wewnętrznej. Ta opcja jest domyślnie włączona.</p> <ul style="list-style-type: none"> • Enable Fn Key Emulation (Włącz emulację klawisza Fn)
Keyboard Errors	<p>Określa, czy podczas uruchamiania mają być zgłaszane błędy klawiatury. Ta opcja jest domyślnie włączona.</p> <ul style="list-style-type: none"> • Enable Keyboard Error Detection (Włącz wykrywanie błędów klawiatury)
POST Hotkeys	<p>Umożliwia określenie, czy na ekranie początkowym ma być wyświetlany komunikat z informacją o sekwencji klawiszy wymaganej do wyświetlenia menu opcji systemu BIOS.</p> <ul style="list-style-type: none"> • Enable F12 Boot Option menu (Włącz menu opcji uruchamiania F12) — ta opcja jest domyślnie włączona.

Tabela 9. Virtualization Support (Obsługa wirtualizacji)

Opcja	Opis
Virtualization	<p>Umożliwia określenie, czy monitor maszyny wirtualnej (VMM) może wykorzystywać dodatkowe funkcje sprzętowe udostępniane przez technologię wirtualizacji firmy Intel.</p> <ul style="list-style-type: none"> • Ustawienie domyślne: Enable Intel Virtualization Technology
VT for Direct I/O	<p>Włącza lub wyłącza w monitorze maszyny wirtualnej (VMM) korzystanie z dodatkowych funkcji sprzętu, jakie zapewnia technologia wirtualizacji bezpośredniego wejścia/wyjścia firmy Intel.</p> <ul style="list-style-type: none"> • Ustawienie domyślne: Enable Intel Virtualization Technology for Direct I/O (Włącz Technologię Intel wirtualizacji bezpośredniego we/wy).

Tabela 10. Wireless (Komunikacja bezprzewodowa)

Opcja	Opis
Wireless Switch	<p>Umożliwia wybieranie urządzeń, których działaniem steruje przełącznik urządzeń bezprzewodowych. Dostępne są następujące opcje:</p> <ul style="list-style-type: none"> • WWAN • Bluetooth • WLAN

Opcja	Opis
	Wszystkie opcje są domyślnie włączone.
Wireless Device Enable	Umożliwia włączanie i wyłączanie urządzeń bezprzewodowych. Dostępne są następujące opcje: <ul style="list-style-type: none"> • WWAN • Bluetooth • WLAN
	Wszystkie opcje są domyślnie włączone.

Tabela 11. Maintenance (Konserwacja)

Opcja	Opis
Service Tag	Wyświetla znacznik serwisowy komputera.
Asset Tag	Umożliwia oznaczenie systemu numerem środka trwałego, jeśli taki numer nie został jeszcze ustawiony. Domyślnie ta opcja nie ma ustawienia.

Tabela 12. System logs (Systemowe rejestry zdarzeń)

Opcja	Opis
BIOS events	Wyświetla systemowy rejestr zdarzeń i umożliwia wyczyszczenie rejestru.
Thermal Events	Wyświetla dziennik zdarzeń związanych z temperaturą i umożliwia wyczyszczenie tego dziennika.
Power Events	Wyświetla dziennik zdarzeń zasilania i umożliwia wyczyszczenie tego dziennika.

Aktualizowanie systemu BIOS

Aktualizacje systemu BIOS (konfiguracji systemu) należy instalować po wymianie płyty systemowej oraz po opublikowaniu nowszych wersji systemu BIOS. Przed zainstalowaniem aktualizacji w komputerze przenośnym należy się upewnić, że akumulator jest w pełni naładowany, oraz podłączyć komputer do gniazdka elektrycznego.

1. Uruchom ponownie komputer.
2. Przejdź do strony internetowej dell.com/support.
3. Wpisz **znacznik serwisowy** lub **kod usług ekspresowych**, a następnie kliknij przycisk **Submit** (Wprowadź).
 -  **UWAGA: Aby odszukać znacznik serwisowy, kliknij pozycję Where is my Service Tag? (Gdzie jest mój znacznik serwisowy?)**
 -  **UWAGA: Jeśli nie możesz znaleźć znacznika serwisowego, kliknij pozycję Detect My Produkt (Wykryj mój produkt). Postępuj zgodnie z instrukcjami wyświetlanymi na ekranie.**
4. Jeśli nie możesz znaleźć ani wykryć znacznika serwisowego, kliknij odpowiednią kategorię komputera na liście Product Category (Kategoria produktu).
5. Z listy **Product Type** (Typ produktu) wybierz odpowiednią opcję.
6. Wybierz model komputera. Zostanie wyświetlona strona **Product Support** (Wsparcie dla produktu).
7. Kliknij pozycję **Get drivers** (Pobierz sterowniki), a następnie kliknij pozycję **View All Drivers** (Wyświetl wszystkie sterowniki). Zostanie otwarta strona Drivers and Downloads (Sterowniki i pliki do pobrania).
8. Na ekranie Drivers and Downloads (Sterowniki i pliki do pobrania) z listy rozwijanej **Operating System** (System operacyjny) wybierz pozycję **BIOS**.
9. Znajdź plik z najnowszą aktualizacją systemu BIOS i kliknij przycisk **Download File** (Pobierz plik).
Możesz także sprawdzić, które sterowniki wymagają aktualizacji. W tym celu kliknij pozycję **Analyze System for Updates** (Znajdź wymagane aktualizacje systemu) i postępuj zgodnie z instrukcjami wyświetlanymi na ekranie.

10. Wybierz preferowaną metodę pobierania w oknie **Please select your download method below** (Wybierz metodę pobierania poniżej), a następnie kliknij przycisk **Download File** (Pobierz plik).
Zostanie wyświetlone okno **File Download** (Pobieranie pliku).
11. Kliknij przycisk **Save** (Zapisz), aby zapisać plik na komputerze.
12. Kliknij przycisk **Run** (Uruchom), aby zainstalować aktualizację systemu BIOS na komputerze.
Postępuj zgodnie z instrukcjami wyświetlanymi na ekranie.

Hasło systemowe i hasło konfiguracji systemu

W celu zabezpieczenia komputera można utworzyć hasło systemowe i hasło konfiguracji systemu.

Typ hasła	Opis
Hasło systemowe	Hasło, które należy wprowadzić, aby zalogować się do systemu.
Hasło konfiguracji systemu	Hasło, które należy wprowadzić, aby wyświetlić i modyfikować ustawienia systemu BIOS w komputerze.



PRZESTROGA: Hasła stanowią podstawowe zabezpieczenie danych w komputerze.



PRZESTROGA: Jeśli komputer jest niezablokowany i pozostawiony bez nadzoru, osoby postronne mogą uzyskać dostęp do przechowywanych w nim danych.



UWAGA: W dostarczonym komputerze hasło systemowe i hasło konfiguracji systemu są fabrycznie wyłączone.

Przypisywanie hasła systemowego i hasła konfiguracji systemu

Przypisanie nowego **hasła systemowego** i/lub **hasła konfiguracji systemu** oraz usunięcie istniejącego **hasła systemowego** i/lub **hasła konfiguracji systemu** jest możliwe tylko wtedy, gdy dla opcji **Password Status** (Stan hasła) jest wybrane ustawienie **Unlocked** (Odblokowane). Jeśli dla tej opcji jest wybrane ustawienie **Locked** (Zablokowane), zmiana hasła systemowego nie jest możliwa.

Aby uruchomić program konfiguracji systemu, naciśnij klawisz <F2> niezwłocznie po włączeniu zasilania lub ponownym uruchomieniu komputera.

1. Na ekranie **System BIOS** lub **System Setup** (Konfiguracja systemu) wybierz opcję **System Security** (Zabezpieczenia systemu) i naciśnij klawisz <Enter>.
Zostanie wyświetlony ekran **System Security** (Zabezpieczenia systemu).
2. Na ekranie **System Security** (Zabezpieczenia systemu) upewnij się, że dla opcji **Password Status** (Stan hasła) jest wybrane ustawienie **Unlocked** (Odblokowane).
3. Wybierz opcję **System Password** (Hasło systemowe), wpisz hasło systemowe, a następnie naciśnij klawisz <Enter> lub <Tab>.

Hasło systemowe musi spełniać następujące warunki:

- Hasło może zawierać do 32 znaków.
- Hasło może zawierać cyfry od 0 do 9.
- W hasle można używać tylko małych liter. Wielkie litery są niedozwolone.
- W hasle można używać tylko następujących znaków specjalnych: spacja, ("), (+), (.), (-), (.), (/), (;), (l), (v), (i), (^).

Po wyświetleniu monitu ponownie wpisz hasło systemowe.

4. Wpisz wprowadzone wcześniej hasło systemowe i kliknij przycisk **OK**.
5. Wybierz opcję **Setup Password** (Hasło konfiguracji systemu), wpisz hasło konfiguracji systemu, a następnie naciśnij klawisz <Enter> lub <Tab>.
Zostanie wyświetlony monit o ponowne wpisanie hasła konfiguracji systemu.
6. Wpisz wprowadzone wcześniej hasło konfiguracji systemu i kliknij przycisk **OK**.

7. Naciśnij klawisz <Esc>. Zostanie wyświetlony monit o zapisanie zmian.
8. Naciśnij klawisz <Y>, aby zapisać zmiany.
Komputer zostanie uruchomiony ponownie.

Usuwanie lub zmienianie hasła systemowego i/lub hasła konfiguracji systemu

Przed usunięciem lub zmianą istniejącego hasła systemowego lub hasła konfiguracji systemu należy się upewnić, że dla opcji **Password Status** (Stan hasła) jest wybrane ustawienie Unlocked (Odblokowane) w programie konfiguracji systemu. Jeśli dla opcji **Password Status** (Stan hasła) jest wybrane ustawienie Locked (Zablokowane), nie można zmienić ani usunąć tych haseł. Aby uruchomić program konfiguracji systemu, naciśnij klawisz <F2> niezwłocznie po włączeniu zasilania lub ponownym uruchomieniu komputera.

1. Na ekranie **System BIOS** lub **System Setup** (Konfiguracja systemu) wybierz opcję **System Security** (Zabezpieczenia systemu) i naciśnij klawisz <Enter>.
Zostanie wyświetlony ekran **System Security** (Zabezpieczenia systemu).
2. Na ekranie **System Security** (Zabezpieczenia systemu) upewnij się, że dla opcji **Password Status** (Stan hasła) jest wybrane ustawienie **Unlocked** (Odblokowane).
3. Wybierz opcję **System Password** (Hasło systemowe), zmień lub usuń istniejące hasło systemowe, a następnie naciśnij klawisz <Enter> lub <Tab>.
4. Wybierz opcję **Setup Password** (Hasło konfiguracji systemu), zmień lub usuń istniejące hasło konfiguracji systemu, a następnie naciśnij klawisz <Enter> lub <Tab>.
 **UWAGA: Jeśli hasło systemowe lub hasło konfiguracji systemu zostało zmienione, należy ponownie wpisać nowe hasło po wyświetleniu monitu. Jeśli hasło systemowe lub hasło konfiguracji systemu zostało usunięte, po wyświetleniu monitu należy potwierdzić polecenie usunięcia hasła.**
5. Naciśnij klawisz <Esc>. Zostanie wyświetlony monit o zapisanie zmian.
6. Naciśnij klawisz <Y>, aby zapisać zmiany i zamknąć program konfiguracji systemu.
Komputer zostanie uruchomiony ponownie.

Diagnostyka

W przypadku wystąpienia problemów z funkcjonowaniem komputera, przed nawiązaniem kontaktu z firmą Dell w celu uzyskania pomocy technicznej należy uruchomić program diagnostyczny ePSA. Program ten wykonuje testy diagnostyczne sprzętu, które nie wymagają użycia dodatkowego wyposażenia i nie pociągają za sobą ryzyka utraty danych. Jeśli samodzielne rozwiązanie problemu okaże się niemożliwe, wyniki testów diagnostycznych należy udostępnić personelowi pomocy technicznej.

Program diagnostyczny ePSA (Enhanced Pre-Boot System Assessment)

Program diagnostyczny ePSA wykonuje wyczerpujący test sprzętu zainstalowanego w komputerze. Program ePSA jest składnikiem systemu BIOS i jest uruchamiany przez system BIOS. Wbudowane testy diagnostyczne zawierają kilka opcji, które umożliwiają:

- Uruchamianie testów automatycznie lub w trybie interaktywnym
- Powtarzanie testów
- Wyświetlanie i zapisywanie wyników testów
- Wykonywanie wyczerpujących testów z dodatkowymi opcjami oraz wyświetlanie dodatkowych informacji o wykrytych awariach urządzeń
- Wyświetlanie komunikatów o stanie z informacjami o pomyślnym lub niepomyślnym zakończeniu testów
- Wyświetlanie komunikatów o błędach z informacjami o problemach wykrytych podczas testowania sprzętu



PRZESTROGA: Programu do diagnostyki systemu należy używać tylko do testowania komputera, z którym program został dostarczony. Wyniki testowania innych komputerów mogą być nieprawidłowe, a program może wyświetlać komunikaty o błędach.



UWAGA: Testy niektórych urządzeń wymagają interwencji użytkownika. Podczas wykonywania testów diagnostycznych nie należy odchodzić od terminala.





1. Włącz komputer.
2. Kiedy komputer zacznie się uruchamiać i zostanie wyświetlone logo Dell, naciśnij klawisz <F12>.
3. Na ekranie menu startowego wybierz opcję **Diagnostics** (Diagnostyka).
Zostanie wyświetlone okno **Enhanced Pre-boot System Assessment** z listą wszystkich urządzeń wykrytych w komputerze. Rozpocznie się test diagnostyczny wszystkich wykrytych urządzeń.
4. Jeśli chcesz wykonać test tylko określonego urządzenia, naciśnij klawisz <Esc>, a następnie kliknij przycisk **Yes** (Tak), aby zatrzymać wykonywany test diagnostyczny.
5. Wybierz urządzenie w okienku po lewej stronie i kliknij przycisk **Run Tests** (Uruchom testy).
6. W przypadku wykrycia jakichkolwiek problemów zostaną wyświetlone kody błędów.
Zanotuj wyświetlone kody błędów i skontaktuj się z firmą Dell.

Rozwiązywanie problemów z komputerem

W diagnozowaniu i rozwiązywaniu problemów z komputerem pomagają lampki diagnostyczne, kody dźwiękowe oraz komunikaty o błędach wyświetlane, kiedy komputer jest uruchomiony.

Lampki stanu urządzeń

Tabela 13. Lampki stanu urządzeń

	Świeci światłem ciągłym po włączeniu komputera; świeci światłem przerywanym, gdy komputer jest w trybie zarządzania zasilaniem.
	Świeci, gdy komputer odczytuje lub zapisuje dane.
	Świeci światłem ciągłym lub przerywanym, wskazując stan naładowania akumulatora.
	Świeci po włączeniu sieci bezprzewodowej.

Lampki stanu urządzeń zazwyczaj znajdują się u góry lub po lewej stronie klawiatury. Służą do wyświetlania łączności i aktywności pamięci, akumulatora oraz urządzeń bezprzewodowych. Ponadto mogą być przydatnym narzędziem diagnostycznym w przypadku możliwej usterki systemu.

Poniższa tabela opisuje kody lampek w przypadku wystąpienia możliwych usterek.

Tabela 14. Lampki

Lampka pamięci	Lampka zasilania	Lampka sieci bezprzewodowej	Opis awarii
Światło przerywane	Światło ciągłe	Światło ciągłe	Możliwa awaria procesora.
Światło ciągłe	Światło przerywane	Światło ciągłe	Wykryto moduły pamięci, ale wystąpił problem.
Światło przerywane	Światło przerywane	Światło przerywane	Nastąpiła awaria płyty systemowej.
Światło przerywane	Światło przerywane	Światło ciągłe	Możliwa awaria karty graficznej.
Światło przerywane	Światło przerywane	Nie świeci	Nie powiodła się inicjalizacja dysku twardego LUB Nie powiodła się inicjalizacja przez system opcjonalnej pamięci ROM.
Światło przerywane	Nie świeci	Światło przerywane	Wystąpił błąd podczas inicjalizacji kontrolera USB.
Światło ciągłe	Światło przerywane	Światło przerywane	Nie zainstalowano/nie wykryto modułów pamięci.
Światło przerywane	Światło ciągłe	Światło przerywane	Wystąpił błąd podczas inicjalizacji wyświetlacza.
Nie świeci	Światło przerywane	Światło przerywane	Błąd modemu uniemożliwia zakończenie testu POST.

Lampka pamięci	Lampka zasilania	Lampka sieci bezprzewodowej	Opis awarii
Nie świeci	Światło przerywane	Nie świeci	Nie powiodła się inicjalizacja pamięci lub pamięć nie jest obsługiwana.

Lampki stanu akumulatora

Jeśli komputer jest podłączony do gniazdka elektrycznego, lampka stanu akumulatora zachowuje się w następujący sposób:

Naprzemiennie przerywane pomarańczowe i białe światło	Do laptopa podłączono niezatwierdzony lub nieobsługiwany zasilacz, którego producentem nie jest firma Dell.
Naprzemiennie przerywane pomarańczowe światło i ciągle białe światło	Przejściowy błąd akumulatora; zasilacz jest podłączony.
Przerywane pomarańczowe światło	Krytyczny błąd akumulatora; zasilacz jest podłączony.
Nie świeci	Akumulator jest w trybie pełnego ładowania przy podłączonym zasilaczu.
Włączone białe światło	Akumulator jest w trybie ładowania przy podłączonym zasilaczu.

Dane techniczne



UWAGA: Oferowane opcje mogą być różne w różnych krajach. Aby uzyskać więcej informacji o konfiguracji

komputera, kliknij kolejno Start  (ikona przycisku Start) → Pomoc i obsługa techniczna, a następnie wybierz opcję przeglądania informacji o komputerze.

Tabela 15. Informacje o systemie

Funkcja	Dane techniczne
Mikroukład systemowy	Chipset Mobile Intel QM67 Express
Kanały DMA	dwa kontrolery DMA 82C37 z siedmioma niezależnie programowalnymi kanałami
Poziomy przerwań	zintegrowany kontroler we/wy APIC z 24 przerwaniami
Układ scalony BIOS (NVRAM)	96 MB (12 MB)

Tabela 16. Procesor

Funkcja	Dane techniczne
Typ procesora	<ul style="list-style-type: none"> Intel Core i5 i i7 Dual Core Intel Core i7 Quad Extreme Intel Core i7 Quad Core
Pamięć podręczna L1	do 32 KB pamięci podręcznej (zależnie od typu procesora)

Funkcja	Dane techniczne
Pamięć podręczna L2	do 256 KB pamięci podręcznej (zależnie od typu procesora)
Pamięć podręczna L3	do 8 MB pamięci podręcznej (zależnie od typu procesora)

Tabela 17. Pamięć

Funkcja	Dane techniczne
Typ	DDR3
Szybkość	1600 MHz/1866 MHz
Złącza	<ul style="list-style-type: none"> • Procesory Intel Core i5 i i7 Dual Core — dwa gniazda DIMM • Procesory Intel Core i7 Quad Core i i7 Quad Extreme — cztery gniazda DIMM
Pojemność	1 GB, 2 GB, 4 GB i 8 GB
Minimalna pojemność pamięci	2 GB
Maksymalna pojemność pamięci	<ul style="list-style-type: none"> • Procesory Intel Core i5 i i7 Dual Core — 16 GB • Procesory Intel Core i7 Quad Core i i7 Quad Extreme — 32 GB

Tabela 18. Grafika

Funkcja	Dane techniczne
Typ	autonomiczna
Magistrala danych	PCIe x16
Kontroler i pamięć wideo:	
M4700	<ul style="list-style-type: none"> • AMD FirePro M4000 z 1 GB GDDR5 • NVIDIA Quadro K1000M z 2 GB GDDR3 • NVIDIA Quadro K2000M z 2 GB GDDR3
M6700	<ul style="list-style-type: none"> • AMD FirePro M6000 z 2 GB GDDR5 • NVIDIA Quadro K3000M z 2 GB GDDR5 • NVIDIA Quadro K4000M z 4 GB GDDR5 • NVIDIA Quadro K5000M z 4 GB GDDR5

Tabela 19. Dźwięk

Funkcja	Dane techniczne
Kontroler zintegrowany	dwukanałowy dźwięk wysokiej rozdzielczości

Tabela 20. Komunikacja

Funkcja	Dane techniczne
Karta sieciowa	karta interfejsu sieciowego 10/100/1000 Mb/s
Wireless (Komunikacja bezprzewodowa)	<ul style="list-style-type: none"> • wewnętrzna karta bezprzewodowej sieci lokalnej (WLAN) • wewnętrzna karta bezprzewodowej sieci rozległej (WWAN)

Funkcja	Dane techniczne
	<ul style="list-style-type: none"> obsługa komunikacji bezprzewodowej Bluetooth

Tabela 21. Magistrala rozszerzeń

Funkcja	Dane techniczne
Typ magistrali	PCI 2.3, PCI Express 1.0 i 2.0, SATA 1.0A ,2.0 i 3.0, USB 2.0 i 3.0
Szerokość magistrali	PCIe x16
Układ scalony BIOS (NVRAM)	96 MB (12 MB)

Tabela 22. Porty i złącza

Funkcja	Dane techniczne
Dźwięk	dwa złącza: wyjście liniowe i wejście liniowe (mikrofon)
Karta sieciowa	jedno złącze RJ45
USB 2.0	dwie
USB 3.0	dwie
eSATA\USB 2.0	jedna
IEEE1394:	
M4700	jedno 4–stykowe złącze IEEE 1394
M6700	jedno 6–stykowe złącze IEEE 1394
Grafika	15-stykowe złącze VGA, 19-stykowe złącze HDMI, 20-stykowe złącze DisplayPort
Czytnik kart pamięci	jeden czytnik kart pamięci „8 w 1”
Port dokowania	jedna
Port SIM (moduł identyfikacji abonenta)	jedna
karta ExpressCard	jedna
Karta inteligentna (opcjonalna)	jedna

Tabela 23. Wyświetlacz

Funkcja	M4700	M6700
Typ	<ul style="list-style-type: none"> HD (1366 X 768) FHD (1920 X 1080) 	<ul style="list-style-type: none"> HD+ (1600 X 900) FHD (1920 X 1080)
Rozmiar	15,6"	17,3"
Wymiary:		
Wysokość	256 mm (10,07")	270,60 mm (10,65")
Szerokość	376 mm (14,80")	416,70 mm (16,40")
Przekątna	396,24 mm (15,60")	439,42 mm (17,3")
Obszar aktywny (X/Y)	344,23 mm X 193,54 mm	<ul style="list-style-type: none"> 382,08 mm X 214,92 mm (HD+)

Funkcja	M4700	M6700
		• 381,89 mm X 214,81 mm (FHD)
Maksymalna rozdzielczość	1920 x 1080 pikseli	1920 x 1080 pikseli
Maksymalna jasność	<ul style="list-style-type: none"> • 220 nitów (HD) • 300 nitów (FHD) 	<ul style="list-style-type: none"> • 220 nitów (HD+) • 300 nitów (FHD)
Kąt rozwarcia	0° (zamknięty) do 135°	
Częstotliwość odświeżania	60 Hz	
Minimalne kąty widzenia:		
W poziomie	+/-40°, +/-60° (FHD)	
W pionie	+10°/-30°, +/-50° (FHD)	

Tabela 24. Klawiatura

Funkcja	Dane techniczne
Liczba klawiszy	<ul style="list-style-type: none"> • USA: 86 klawiszy • Wielka Brytania: 87 klawiszy • Brazylia: 87 klawiszy • Japonia: 90 klawiszy
Układ	QWERTY/AZERTY/Kanji

Tabela 25. Tabliczka dotykowa

Funkcja	Dane techniczne
Obszar aktywny:	
Oś X	80,00 mm
Oś Y	40,50 mm

Tabela 26. Kamera

Funkcja	Dane techniczne
Typ	HD 720P z podwójnym mikrofonem
Rozdzielczość	HD (1280 X 720 pikseli), 30 klatek na sekundę

Tabela 27. Podczas przechowywania

Funkcja	Dane techniczne
Pamięć masowa:	
Interfejs pamięci masowej	<ul style="list-style-type: none"> • SATA 1 (1,5 Gb/s) • SATA 2 (3,0 Gb/s) • SATA 3 (6 Gb/s)
Konfiguracje napędów:	

Funkcja	Dane techniczne
M4700	jeden wewnętrzny dysk SATA HDD/SSD 2,5" (SATA3) + jeden dysk mSATA SSD (SATA2)
M6700	dwa wewnętrzne dyski SATA HDD/SSD 2,5" (SATA3) + jeden dysk mSATA SSD (SATA2)
Rozmiar	1 TB 5400 obr./min, 320/500/750 GB 7200 obr./min, 320 GB 7200 obr./min SED FIPS; 128/256/512 GB SATA 3 SSD, 256 GB SATA 3 SSD
	 UWAGA: Wielkość dysków twardych może ulec zmianie. Więcej informacji można znaleźć na witrynie dell.com.
Napęd optyczny:	
Interfejs	<ul style="list-style-type: none"> • SATA 1 (1,5 Gb/s) • SATA 2 (3,0 Gb/s)
Konfiguracja	obsługuje moduły ODD i Air Bay z opcją SATA HDD

Tabela 28. Akumulator

Funkcja	Dane techniczne
Typ	litowo-jonowy
Wymiary (6-ogniowy / 9-ogniowy / 9-ogniowy z wydłużonym cyklem eksploatacji (LCL)):	
Długość	82,60 mm (3,25")
Wysokość	190,65 mm (7,50")
Szerokość	20 mm (0,78")
Masa	<ul style="list-style-type: none"> • 6-komorowa — 345 g (0,76 funta) • 9-komorowa /9-komorowa LCL — 535 g (1,18 funta)
Napięcie	11,10 V
Zakres temperatur:	
Podczas pracy	0°C do 35°C (32°F do 95°F)
Podczas przechowywania	-40°C do 65°C (-40°F do 149°F)
bateria pastylkowa	litowa bateria pastylkowa 3 V CR2032

Tabela 29. Zasilacz

Funkcja	M4700	M6700
Napięcie wejściowe	prąd przemienny 90 V do 264 V	prąd przemienny 90 V do 264 V
Prąd wejściowy	2,50 A	3,50 A
Częstotliwość wejściowa	50 Hz do 60 Hz	50 Hz do 60 Hz
Moc wyjściowa	180 W	240 W
Prąd wyjściowy	9,23 A	12,30 A
Znamionowe napięcie wyjściowe	prąd stały 19,50 V	prąd stały 19,50 V

Funkcja	M4700	M6700
Wymiary:	180 W	240 W
Wysokość	30 mm (1,18")	25,40 mm (1")
Szerokość	155 mm (6,10")	200 mm (7,87")
Długość	76 mm (2,99")	100 mm (3,93")
Zakres temperatur:		
Podczas pracy	0°C do 40°C (32°F do 104°F)	
Podczas przechowywania	-40°C do 65°C (-40°F do 149°F)	

Tabela 30. Bezdotykowa karta inteligentna

Funkcja	Dane techniczne
Obsługiwane karty inteligentne i technologie	<ul style="list-style-type: none"> • ISO14443A: 160 kb/s, 212 kb/s, 424 kb/s i 848 kb/s • ISO14443B: 160 kb/s, 212 kb/s, 424 kb/s i 848 kb/s • ISO15693 • HID iClass • FIPS201 • NXP Desfire

Tabela 31. Wymiary i masa

Wymiary i masa	M4700	M6700
Wysokość	32,70 mm (1,28")	33,10 mm (1,30")
Szerokość	376 mm (14,80")	416,70 mm (16,40")
Długość	256 mm (10,07")	270,60 mm (10,65")
Masa (minimalna)	2,79 kg (6,15 funta)	3,52 kg (7,77 funta)

Tabela 32. Środowisko pracy

Funkcja	Dane techniczne
Zakres temperatur:	
Podczas pracy	0°C do 40°C (32°F do 104°F)
Podczas przechowywania	-40°C do 65°C (-40°F do 149°F)
Wilgotność względna (maksymalna):	
Podczas pracy	10% do 90% (bez kondensacji)
Podczas przechowywania	5% do 95% (bez kondensacji)
Maksymalne drgania:	
Podczas pracy	0,66 GRMS, 2 Hz – 600 Hz
Podczas przechowywania	1,3 GRMS, 2 Hz – 600 Hz
Maksymalny wstrząs:	
Podczas pracy	140 G, 2 ms

Funkcja	Dane techniczne
Podczas przechowywania	163 G, 2 ms
Wysokość n.p.m.:	
Podczas przechowywania	od 0 m do 10668 m (od 0 stóp do 35000 stóp)
Poziom zanieczyszczeń w powietrzu	G1 lub niższy wg standardu ANSI/ISA-S71.04-1985

Dane techniczne

Dane techniczne



 **UWAGA:** Oferowane opcje mogą być różne w różnych krajach. Aby uzyskać więcej informacji o konfiguracji komputera, kliknij kolejno Start  (ikona przycisku Start) → Pomoc i obsługa techniczna, a następnie wybierz opcję przeglądania informacji o komputerze.

Tabela 33. Informacje o systemie

Funkcja	Dane techniczne
Mikroukład systemowy	Chipset Mobile Intel QM67 Express
Kanały DMA	dwa kontrolery DMA 82C37 z siedmioma niezależnie programowalnymi kanałami
Poziomy przerwań	zintegrowany kontroler we/wy APIC z 24 przerwaniem
Układ scalony BIOS (NVRAM)	96 MB (12 MB)

Tabela 34. Procesor

Funkcja	Dane techniczne
Typ procesora	<ul style="list-style-type: none"> Intel Core i5 i i7 Dual Core Intel Core i7 Quad Extreme Intel Core i7 Quad Core
Pamięć podręczna L1	do 32 KB pamięci podręcznej (zależnie od typu procesora)
Pamięć podręczna L2	do 256 KB pamięci podręcznej (zależnie od typu procesora)
Pamięć podręczna L3	do 8 MB pamięci podręcznej (zależnie od typu procesora)

Tabela 35. Pamięć

Funkcja	Dane techniczne
Typ	DDR3
Szybkość	1600 MHz/1866 MHz
Złącza	<ul style="list-style-type: none"> Procesory Intel Core i5 i i7 Dual Core — dwa gniazda DIMM Procesory Intel Core i7 Quad Core i i7 Quad Extreme — cztery gniazda DIMM
Pojemność	1 GB, 2 GB, 4 GB i 8 GB
Minimalna pojemność pamięci	2 GB
Maksymalna pojemność pamięci	<ul style="list-style-type: none"> Procesory Intel Core i5 i i7 Dual Core — 16 GB

Funkcja	Dane techniczne
	<ul style="list-style-type: none"> • Procesory Intel Core i7 Quad Core i i7 Quad Extreme — 32 GB

Tabela 36. Grafika

Funkcja	Dane techniczne
Typ	autonomiczna
Magistrala danych	PCIe x16
Kontroler i pamięć wideo:	
M4700	<ul style="list-style-type: none"> • AMD FirePro M4000 z 1 GB GDDR5 • NVIDIA Quadro K1000M z 2 GB GDDR3 • NVIDIA Quadro K2000M z 2 GB GDDR3
M6700	<ul style="list-style-type: none"> • AMD FirePro M6000 z 2 GB GDDR5 • NVIDIA Quadro K3000M z 2 GB GDDR5 • NVIDIA Quadro K4000M z 4 GB GDDR5 • NVIDIA Quadro K5000M z 4 GB GDDR5

Tabela 37. Dźwięk

Funkcja	Dane techniczne
Kontroler zintegrowany	dwukanałowy dźwięk wysokiej rozdzielczości

Tabela 38. Komunikacja

Funkcja	Dane techniczne
Karta sieciowa	karta interfejsu sieciowego 10/100/1000 Mb/s
Wireless (Komunikacja bezprzewodowa)	<ul style="list-style-type: none"> • wewnętrzna karta bezprzewodowej sieci lokalnej (WLAN) • wewnętrzna karta bezprzewodowej sieci rozległej (WWAN) • obsługa komunikacji bezprzewodowej Bluetooth

Tabela 39. Magistrala rozszerzeń

Funkcja	Dane techniczne
Typ magistrali	PCI 2.3, PCI Express 1.0 i 2.0, SATA 1.0A ,2.0 i 3.0, USB 2.0 i 3.0
Szerokość magistrali	PCIe x16
Układ scalony BIOS (NVRAM)	96 MB (12 MB)

Tabela 40. Porty i złącza

Funkcja	Dane techniczne
Dźwięk	dwa złącza: wyjście liniowe i wejście liniowe (mikrofon)
Karta sieciowa	jedno złącze RJ45
USB 2.0	dwie

Funkcja	Dane techniczne
USB 3.0	dwie
eSATA\USB 2.0	jedna
IEEE1394:	
M4700	jedno 4–stykowe złącze IEEE 1394
M6700	jedno 6–stykowe złącze IEEE 1394
Grafika	15-stykowe złącze VGA, 19-stykowe złącze HDMI, 20-stykowe złącze DisplayPort
Czytnik kart pamięci	jeden czytnik kart pamięci „8 w 1”
Port dokowania	jedna
Port SIM (moduł identyfikacji abonenta)	jedna
karta ExpressCard	jedna
Karta inteligentna (opcjonalna)	jedna

Tabela 41. Wyświetlacz

Funkcja	M4700	M6700
Typ	<ul style="list-style-type: none"> • HD (1366 X 768) • FHD (1920 X 1080) 	<ul style="list-style-type: none"> • HD+ (1600 X 900) • FHD (1920 X 1080)
Rozmiar	15,6"	17,3"
Wymiary:		
Wysokość	256 mm (10,07")	270,60 mm (10,65")
Szerokość	376 mm (14,80")	416,70 mm (16,40")
Przekątna	396,24 mm (15,60")	439,42 mm (17,3")
Obszar aktywny (X/Y)	344,23 mm X 193,54 mm	<ul style="list-style-type: none"> • 382,08 mm X 214,92 mm (HD+) • 381,89 mm X 214,81 mm (FHD)
Maksymalna rozdzielczość	1920 x 1080 pikseli	1920 x 1080 pikseli
Maksymalna jasność	<ul style="list-style-type: none"> • 220 nitów (HD) • 300 nitów (FHD) 	<ul style="list-style-type: none"> • 220 nitów (HD+) • 300 nitów (FHD)
Kąt rozwarcia	0° (zamknięty) do 135°	
Częstotliwość odświeżania	60 Hz	
Minimalne kąty widzenia:		
W poziomie	+/-40°, +/-60° (FHD)	
W pionie	+10°/-30°, +/-50° (FHD)	

Tabela 42. Klawiatura

Funkcja	Dane techniczne
Liczba klawiszy	<ul style="list-style-type: none"> • USA: 86 klawiszy • Wielka Brytania: 87 klawiszy • Brazylia: 87 klawiszy • Japonia: 90 klawiszy
Układ	QWERTY/AZERTY/Kanji

Tabela 43. Tabliczka dotykowa

Funkcja	Dane techniczne
Obszar aktywny:	
Oś X	80,00 mm
Oś Y	40,50 mm

Tabela 44. Kamera

Funkcja	Dane techniczne
Typ	HD 720P z podwójnym mikrofonem
Rozdzielczość	HD (1280 X 720 pikseli), 30 klatek na sekundę

Tabela 45. Podczas przechowywania

Funkcja	Dane techniczne
Pamięć masowa:	
Interfejs pamięci masowej	<ul style="list-style-type: none"> • SATA 1 (1,5 Gb/s) • SATA 2 (3,0 Gb/s) • SATA 3 (6 Gb/s)
Konfiguracje napędów:	
M4700	jeden wewnętrzny dysk SATA HDD/SSD 2,5" (SATA3) + jeden dysk mSATA SSD (SATA2)
M6700	dwa wewnętrzne dyski SATA HDD/SSD 2,5" (SATA3) + jeden dysk mSATA SSD (SATA2)
Rozmiar	1 TB 5400 obr./min, 320/500/750 GB 7200 obr./min, 320 GB 7200 obr./min SED FIPS; 128/256/512 GB SATA 3 SSD, 256 GB SATA 3 SSD
	 UWAGA: Wielkość dysków twardej może ulec zmianie. Więcej informacji można znaleźć na witrynie dell.com.
Napęd optyczny:	
Interfejs	<ul style="list-style-type: none"> • SATA 1 (1,5 Gb/s) • SATA 2 (3,0 Gb/s)
Konfiguracja	obsługuje moduły ODD i Air Bay z opcją SATA HDD

Tabela 46. Akumulator

Funkcja	Dane techniczne
Typ	litowo-jonowy
Wymiary (6-ogniowy / 9-ogniowy / 9-ogniowy z wydłużonym cyklem eksploatacji (LCL)):	
Długość	82,60 mm (3,25")
Wysokość	190,65 mm (7,50")
Szerokość	20 mm (0,78")
Masa	<ul style="list-style-type: none"> • 6-komorowa — 345 g (0,76 funta) • 9-komorowa /9-komorowa LCL — 535 g (1,18 funta)
Napięcie	11,10 V
Zakres temperatur:	
Podczas pracy	0°C do 35°C (32°F do 95°F)
Podczas przechowywania	-40°C do 65°C (-40°F do 149°F)
bateria pastylkowa	litowa bateria pastylkowa 3 V CR2032

Tabela 47. Zasilacz

Funkcja	M4700	M6700
Napięcie wejściowe	prąd przemienny 90 V do 264 V	prąd przemienny 90 V do 264 V
Prąd wejściowy	2,50 A	3,50 A
Częstotliwość wejściowa	50 Hz do 60 Hz	50 Hz do 60 Hz
Moc wyjściowa	180 W	240 W
Prąd wyjściowy	9,23 A	12,30 A
Znamionowe napięcie wyjściowe	prąd stały 19,50 V	prąd stały 19,50 V
Wymiary:	180 W	240 W
Wysokość	30 mm (1,18")	25,40 mm (1")
Szerokość	155 mm (6,10")	200 mm (7,87")
Długość	76 mm (2,99")	100 mm (3,93")
Zakres temperatur:		
Podczas pracy	0°C do 40°C (32°F do 104°F)	
Podczas przechowywania	-40°C do 65°C (-40°F do 149°F)	

Tabela 48. Bezdotykowa karta inteligentna

Funkcja	Dane techniczne
Obsługiwane karty inteligentne i technologie	<ul style="list-style-type: none"> • ISO14443A: 160 kb/s, 212 kb/s, 424 kb/s i 848 kb/s • ISO14443B: 160 kb/s, 212 kb/s, 424 kb/s i 848 kb/s • ISO15693 • HID iClass • FIPS201

Funkcja	Dane techniczne
	<ul style="list-style-type: none"> • NXP Desfire

Tabela 49. Wymiary i masa

Wymiary i masa	M4700	M6700
Wysokość	32,70 mm (1,28")	33,10 mm (1,30")
Szerokość	376 mm (14,80")	416,70 mm (16,40")
Długość	256 mm (10,07")	270,60 mm (10,65")
Masa (minimalna)	2,79 kg (6,15 funta)	3,52 kg (7,77 funta)

Tabela 50. Środowisko pracy

Funkcja	Dane techniczne
Zakres temperatur:	
Podczas pracy	0°C do 40°C (32°F do 104°F)
Podczas przechowywania	-40°C do 65°C (-40°F do 149°F)
Wilgotność względna (maksymalna):	
Podczas pracy	10% do 90% (bez kondensacji)
Podczas przechowywania	5% do 95% (bez kondensacji)
Maksymalne drgania:	
Podczas pracy	0,66 GRMS, 2 Hz – 600 Hz
Podczas przechowywania	1,3 GRMS, 2 Hz – 600 Hz
Maksymalny wstrząs:	
Podczas pracy	140 G, 2 ms
Podczas przechowywania	163 G, 2 ms
Wysokość n.p.m.:	
Podczas przechowywania	od 0 m do 10668 m (od 0 stóp do 35000 stóp)
Poziom zanieczyszczeń w powietrzu	G1 lub niższy wg standardu ANSI/ISA-S71.04-1985

Kontakt z firmą Dell

Kontakt z firmą Dell

 **UWAGA:** W przypadku braku aktywnego połączenia z Internetem informacje kontaktowe można znaleźć na fakturze, w dokumencie dostawy, na rachunku lub w katalogu produktów firmy Dell.

Firma Dell oferuje kilka różnych form obsługi technicznej i serwisu, online oraz telefonicznych. Ich dostępność różni się w zależności od produktu i kraju, a niektóre z nich mogą być niedostępne w regionie użytkownika. Aby skontaktować się z działem sprzedaży, pomocy technicznej lub obsługi klienta firmy Dell:

1. Przejdź do strony internetowej **dell.com/support**.
2. Wybierz kategorię pomocy technicznej.
3. Wybierz swój kraj lub region na liście rozwijanej **Choose a Country/Region** (Wybór kraju/regionu) u dołu strony.
4. Wybierz odpowiednie łącze do działu obsługi lub pomocy technicznej w zależności od potrzeb.