

Torre Precision 3650

manual de serviço

Notas, avisos e advertências

 **NOTA:** Uma NOTA fornece informações importantes para ajudar a utilizar melhor o produto.

 **AVISO:** Um AVISO indica danos potenciais no hardware ou uma perda de dados e diz como pode evitar esse problema.

 **ADVERTÊNCIA:** Uma ADVERTÊNCIA indica potenciais danos no equipamento, lesões corporais ou morte.

Trabalhar no interior do computador

Instruções de segurança

Utilize as orientações de segurança seguintes para proteger o seu computador contra potenciais danos e para assegurar a sua segurança pessoal. Caso seja indicado o contrário, cada procedimento neste documento assume que leu as informações de segurança enviadas com o computador.

⚠️ ADVERTÊNCIA: Antes de trabalhar no interior do computador, leia as informações de segurança enviadas com o mesmo. Para obter informações adicionais sobre as melhores práticas de segurança, consulte [Página Inicial de Conformidade Regulamentar da Dell](#).

⚠️ ADVERTÊNCIA: Desligue todas as fontes de alimentação do computador antes de proceder à abertura de tampas ou painéis do mesmo. Depois de trabalhar no interior do computador, volte a colocar todas as tampas, painéis e parafusos antes de ligar o computador a uma tomada elétrica.

⚠️ AVISO: Para evitar danos no computador, certifique-se de que a superfície de trabalho é plana e que está seca e limpa.

⚠️ AVISO: Só deve proceder à deteção e resolução de problemas e efetuar reparações conforme autorizado ou indicado pela equipa de suporte técnico da Dell. Os danos causados por assistência não autorizada pela Dell não estão cobertos pela garantia. Consulte as instruções de segurança enviadas com o produto ou na [Página Inicial de Conformidade Regulamentar da Dell](#).

⚠️ AVISO: Antes de tocar em qualquer parte no interior do computador, ligue-se à terra tocando numa superfície metálica não pintada, tal como o metal na parte posterior do computador. Enquanto trabalha, toque periodicamente numa superfície de metal sem pintura para dissipar qualquer eletricidade estática, que poderá danificar os componentes internos.

⚠️ AVISO: Para evitar danificar os componentes e as placas, segure-os pelas extremidades e evite tocar nos pinos e nos contactos.

⚠️ AVISO: Quando desligar um cabo, puxe pelo seu conetor ou patilha, não pelo próprio cabo. Alguns dos cabos têm conectores com patilhas de bloqueio ou parafusos de orelhas que terá de libertar antes de desligar o cabo. Quando desligar os cabos, mantenha-os alinhados uniformemente para evitar dobrar os pinos do conetor. Quando ligar os cabos, certifique-se de que o conetor no cabo está corretamente orientado e alinhado com a porta.

⚠️ AVISO: Prima e ejete todos os cartões instalados no leitor de cartões de memória.

⚠️ AVISO: Tenha o máximo cuidado quando manusear baterias de íões de lítio recarregáveis em computadores portáteis. As baterias inchadas não devem ser utilizadas e devem ser substituídas e eliminadas de forma adequada.

Antes de efetuar qualquer procedimento no interior do computador

Sobre esta tarefa

ⓘ NOTA: As imagens apresentadas neste documento podem não representar exatamente o seu computador, pois dependem da configuração encomendada.

Passo

1. Guarde e feche todos os ficheiros abertos e saia de todas as aplicações abertas.
2. Encerre o computador. Clique em **Iniciar** > **Alimentação** > **Encerrar**.



NOTA: Caso esteja a utilizar outro sistema operativo, consulte a respetiva documentação para obter as instruções de encerramento.

3. Desligue o computador e todos os dispositivos a ele ligados das respetivas tomadas elétricas.
4. Desligue todos os dispositivos de rede e periféricos ligados (tais como teclados, ratos e monitores) do computador.



AVISO: Para desligar um cabo de rede, desligue primeiro o cabo do computador e, em seguida, desligue o cabo do dispositivo de rede.

5. Retire todos os cartões de memória e discos óticos do computador, se aplicável.

Precauções de segurança

O capítulo sobre as precauções de segurança descreve os principais passos a executar antes de proceder às instruções de desmontagem.

Cumpra as seguintes precauções de segurança antes de quaisquer procedimentos de instalação ou reparação que envolvam a desmontagem ou remontagem:

- Desligue o sistema e todos os periféricos ligados.
- Desligue o sistema e todos os periféricos ligados à alimentação CA.
- Desligue todos os cabos de rede, linhas telefónicas e de telecomunicação do sistema.
- Utilize um kit de serviço de campo ESD ao manusear o interior de qualquer computador de secretária para evitar danos por descarga eletrostática (ESD).
- Depois de remover qualquer componente do sistema, coloque cuidadosamente o componente removido sobre um tapete antiestático.
- Use calçado com solas de borracha não condutora para reduzir o risco de eletrocussão.

Alimentação em suspensão

Os produtos Dell equipados com alimentação em suspensão devem ser desligados antes de se abrir a caixa. Os sistemas com a funcionalidade de alimentação em suspensão estão a receber alimentação quando são desligados. A alimentação interna permite que o sistema seja ligado de forma remota (ativado na LAN) e colocado no modo de espera, dispondo ainda de outras funcionalidades de gestão de energia avançadas.

Se desligar, premir e mantiver premido o botão de alimentação durante 20 segundos deverá descarregar a energia residual na placa de sistema.

Ligação

A ligação é um método que conecta dois ou mais condutores de ligação à terra com a mesma potência elétrica. Isto é feito com a ajuda de um kit de descargas eletrostáticas (ESD) de serviço no campo. Quando utilizar um fio de ligação, certifique-se de que este está em contacto com uma superfície metálica sem revestimento e nunca com uma superfície pintada ou não metálica. A pulseira antiestática deve estar fixa e em total contacto com a sua pele e devem ser removidas todas as jóias, tais como relógios, pulseiras ou anéis, antes de estabelecer a ligação entre si e o equipamento.

Proteção contra descargas eletrostáticas – ESD

As ESD são uma das principais preocupações no que respeita aos componentes eletrónicos, especialmente componentes sensíveis como as placas de expansão, os processadores, os módulos de memória e as placas de sistema. Correntes elétricas ligeiras podem danificar os circuitos de formas que talvez não sejam tão óbvias, tais como falhas latentes ou produtos com uma duração mais curta. Uma vez que a indústria vai exigindo uma potência cada vez menor e uma densidade cada vez mais elevada, a proteção contra ESD é uma preocupação crescente.

Existem dois tipos de danos provocados por ESD: falhas catastróficas e latentes.

- **Catastróficas** – as falhas catastróficas representam cerca de 20% das falhas provocadas por ESD. Os danos levam a uma perda completa e imediata da funcionalidade do dispositivo. Um exemplo de falha catastrófica é um módulo de memória que recebeu um choque de eletricidade estática gerando imediatamente um sintoma "No POST/No Video" (Sem POST/Sem vídeo) com um código sonoro emitido para memória em falta ou não funcional.
- **Intermitente** – as falhas intermitentes representam aproximadamente 80% das falhas relacionadas com ESD. Uma elevada taxa de falhas latentes significa que, na maioria das vezes, quando o dano ocorre, não é imediatamente reconhecido. O módulo de memória recebe um choque estático, mas o sinal é apenas enfraquecido e não produz imediatamente os sintomas externos relacionados com os

danos. O sinal enfraquecido pode demorar semanas ou meses a desaparecer e, entretanto, pode causar degradação da integridade da memória, erros de memória intermitentes, etc.

Falhas intermitentes, que também são chamadas latentes ou "feridos ambulantes", são difíceis de detectar e resolver.

Execute os passos seguintes para evitar danos provocados por ESD:

- Utilize uma pulseira antiestática com fios adequadamente ligada à terra. As pulseiras antiestáticas sem fios não fornecem proteção adequada. Tocar no chassis antes de manusear as peças não garante uma proteção adequada contra a ESD nas peças com maior sensibilidade aos danos provocados por ESD.
- Manuseie todos os componentes sensíveis à estática numa área antiestática. Se possível, utilize almofadas antiestáticas para o piso e para a bancada de trabalho.
- Quando desembalar um componente sensível à estática, não retire o componente do material antiestático da embalagem até que esteja preparado para instalar o componente. Antes de abrir a embalagem antiestática, utilize a pulseira antiestática para dissipar a eletricidade estática do seu corpo. Para obter mais informações sobre a pulseira antiestática e o dispositivo de teste ESD da pulseira antiestática, consulte [Componentes de um Conjunto de Serviços no Campo de ESD](#).
- Antes de transportar um componente sensível à estática, coloque-o num recipiente ou embalagem antiestática.

Conjunto de Serviços no Campo de ESD

O kit não monitorizado de serviços no campo é o kit de serviços utilizado com mais frequência. Cada kit de serviços no campo inclui três componentes principais: tapete antiestático, pulseira antiestática e fio de ligação.

 **AVISO: É fundamental manter os dispositivos sensíveis a ESD afastados de peças internas com isolamento e, muitas vezes, altamente carregadas, como os invólucros de plástico do dissipador de calor.**

Ambiente de trabalho

Antes de implementar o conjunto de serviços no campo de ESD, avalie a situação no local do cliente. Por exemplo, a implementação do kit num ambiente de servidor é diferente da implementação num ambiente de desktop ou computador portátil. Os servidores são normalmente instalados num rack de um centro de dados; os desktops ou computadores portáteis são normalmente colocados em secretárias ou cubículos de escritório. Procure sempre uma área de trabalho grande, plana e aberta, totalmente desimpedida e suficientemente espaçosa para implementar o kit de ESD, aproveitando um espaço adicional para acomodar o tipo de computador que está a ser reparado. A área de trabalho também não deve ter quaisquer isoladores que possam provocar a ocorrência de ESD. Na área de trabalho, os isoladores como o poliestireno expandido e outros plásticos devem estar sempre a uma distância de, pelo menos, 12 polegadas ou 30 centímetros das peças sensíveis antes de manusear fisicamente quaisquer componentes de hardware.

Embalagem protegida contra ESD

Todos os dispositivos sensíveis a ESD devem ser enviados e recebidos numa embalagem antiestática. Recomendamos o uso de sacos metálicos e antiestáticos. No entanto, deve sempre devolver o componente danificado dentro do mesmo saco e embalagem antiestática em que a peça foi enviada. O saco antiestático deve ser dobrado e fechado com fita e todo o material de espuma da embalagem deve ser usado na caixa original em que a peça foi enviada. Os dispositivos sensíveis a ESD só devem ser removidos da embalagem numa superfície de trabalho protegida contra ESD e as peças nunca devem ser colocadas no topo do saco antiestático porque apenas o interior do saco oferece proteção. Coloque sempre as peças na sua mão, no tapete antiestático, no computador ou no interior do saco de ESD.

Componentes de um conjunto de serviços no campo de ESD

Os componentes de um conjunto de serviços no campo de ESD são:

- **Tapete antiestático** – o tapete antiestático dissipa a eletricidade estática e as peças podem ser colocadas sobre o mesmo durante os procedimentos de serviço. Quando utilizar um tapete antiestático, a sua pulseira deverá estar ajustada e o fio de ligação deverá estar ligado ao tapete antiestático e a qualquer superfície metálica sem revestimento no computador em que está a trabalhar. Depois de corretamente implementadas, as peças de manutenção podem ser removidas do saco antiestático e colocadas diretamente no tapete antiestático. Os itens sensíveis a ESD estão seguros na sua mão, no tapete antiestático, no computador ou no interior de um saco antiestático.
- **Pulseira antiestática e fio de ligação** – a pulseira antiestática e o fio de ligação podem estar diretamente ligados ao seu pulso e a uma superfície metálica sem revestimento no hardware se o tapete antiestático não for necessário, ou ligados ao tapete antiestático para proteger o hardware temporariamente colocado no tapete. A ligação física entre a pulseira antiestática e o fio de ligação e a sua pele, o tapete antiestático e o hardware é denominada por ligação. Utilize apenas os kits de serviços no campo que incluem uma pulseira antiestática, um tapete antiestático e um fio de ligação. Nunca utilize pulseiras antiestáticas sem fios. Tenha sempre em atenção que os fios internos de uma pulseira têm tendência a sofrer desgaste devido à utilização e devem ser inspecionados

regularmente com um dispositivo de teste adequado para evitar danos acidentais no hardware provocados por ESD. Recomendamos que teste a pulseira antiestática e o fio de ligação, pelo menos, uma vez por semana.

- **Dispositivo de teste da pulseira de ESD** — os fios no interior de uma pulseira de ESD são propícios a danificarem-se com o tempo. Quando utilizar um kit não monitorizado, é recomendável que efetue regularmente um teste à pulseira antes de cada visita de assistência e, no mínimo, um teste por semana. Um dispositivo de teste para pulseiras antiestáticas é o melhor método utilizado para este teste. Para realizar o teste, conecte o fio de ligação da pulseira antiestática ao dispositivo de teste, enquanto este estiver preso ao seu pulso, e prima o botão de teste. Se o teste for positivo, é aceso um LED verde; se o teste for negativo, é aceso um LED vermelho e é emitido um alarme.

 **NOTA:** Recomendamos o uso permanente da pulseira antiestática com fios convencional e do tapete antiestático de proteção durante uma intervenção nos produtos Dell. Além disso, é fundamental manter as peças sensíveis afastadas de todas as peças isoladoras durante a manutenção do computador.

Após efetuar qualquer procedimento no interior do computador

Sobre esta tarefa

 **AVISO:** Deixar parafusos soltos no interior do computador pode danificá-lo gravemente.

Passo

1. Volte a colocar todos os parafusos e certifique-se de que ficam parafusos soltos dentro do computador.
2. Ligue quaisquer dispositivos, periféricos ou cabos externos que tenha removido antes de trabalhar no computador.
3. Volte a colocar os cartões de memória, discos ou quaisquer outras peças que tenha retirado antes de trabalhar no computador.
4. Ligue o computador e todos os dispositivos a ele ligados às respetivas tomadas elétricas.
5. Ligue o computador.

Desmontagem e remontagem

Ferramentas recomendadas

Os procedimentos descritos neste documento podem requerer as seguintes ferramentas:







- Chave de parafusos Philips n.º 0
- Chave de parafusos Philips n.º 1
- Instrumento pontiagudo de plástico – Recomendado para os técnicos de campo

Lista de parafusos

A seguinte tabela mostra a lista de parafusos e as imagens para diferentes componentes.

- i** **NOTA:** Quando retirar os parafusos de um componente, recomendamos que tome nota do tipo de parafuso e da quantidade de parafusos, e que os coloque numa caixa para armazenamento de parafusos. Isto serve para garantir de que volta a repor o número e o tipo corretos de parafusos quando voltar a colocar o componente.
- i** **NOTA:** Alguns computadores têm superfícies magnéticas. Certifique-se de que os parafusos não ficam esquecidos presos a essas superfícies quando voltar a colocar um componente.
- i** **NOTA:** A cor do parafuso pode variar dependendo da configuração pedida.

Tabela 1. Lista de parafusos

Componente	Tipo de parafuso	Quantidade	Imagem
Disco de estado sólido M.2 2280	M2x3.5	1	
Placa WLAN	M2x3.5	1	
Ventoinha do Sistema	#6-32	1	
Conjunto da ventoinha e dissipador de calor do processador	#6-32	4	
Placa de sistema	#6-32	8	
Unidade de fonte de alimentação	#6-32	4	
Suporte da fonte de alimentação	#6-32	2	

Componentes principais do sistema

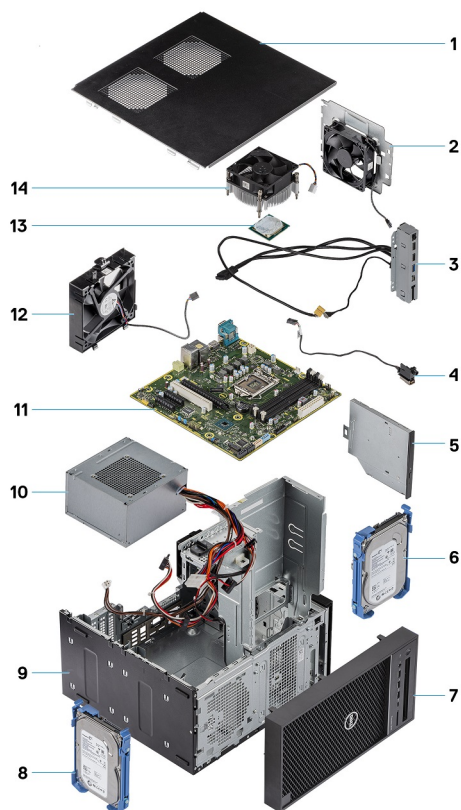

1. Tampa
2. Ventoinha do sistema
3. Painel de E/S
4. Módulo do botão de alimentação
5. Disco ótico
6. Disco rígido
7. Moldura
8. Disco rígido
9. Chassis
10. Unidade de fonte de alimentação
11. Placa de sistema
12. Ventoinhas frontal
13. Processador
14. Conjunto do dissipador de calor

Tampa lateral

Retirar a tampa lateral

Pré-requisitos

1. Siga o procedimento indicado em [Antes de efetuar qualquer procedimento no interior do computador.](#)

 **NOTA:** Certifique-se de que retira o cabo de segurança da respetiva ranhura (se aplicável).

Sobre esta tarefa

As imagens a seguir indicam a localização da tampa lateral e fornecem uma representação visual do procedimento de remoção.



1x
6-32x12.7

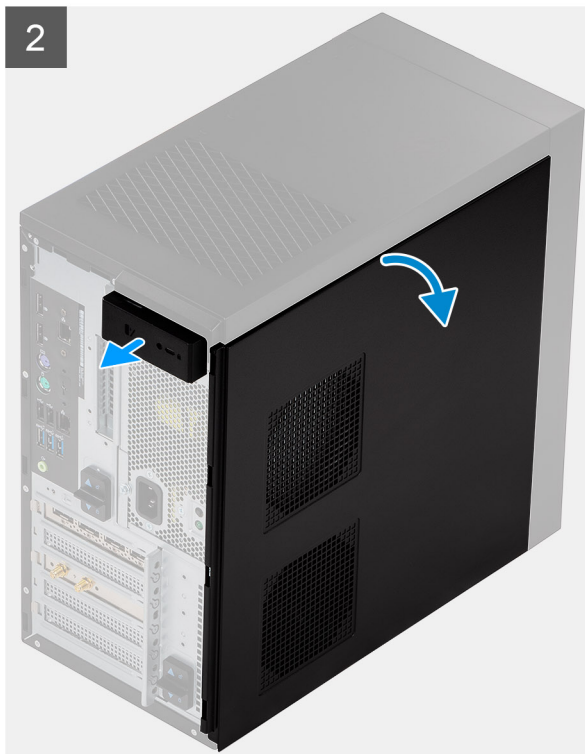

3

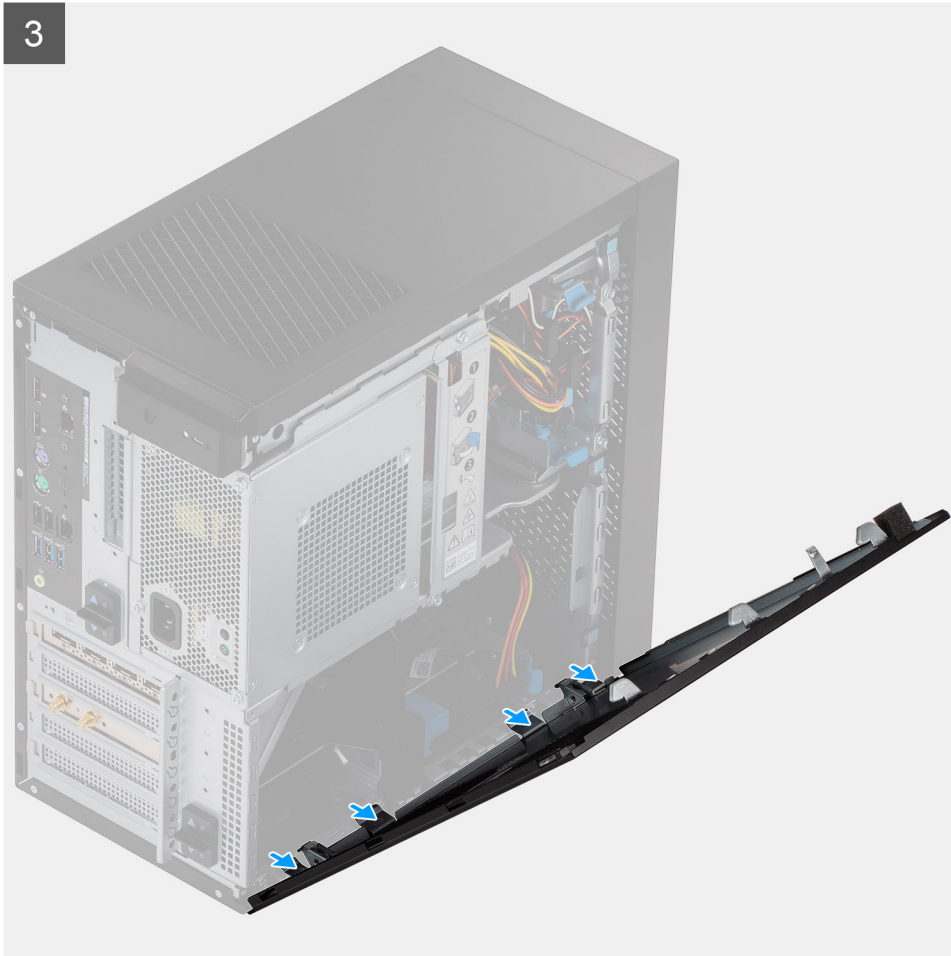

Passo

1. Retire o único parafuso (M6.32x12.7) para desbloquear o trinco de liberação.
2. Puxe o trinco de liberação para libertar a tampa lateral do computador.
3. Abra a tampa lateral em direção à lateral do computador e levante a tampa para removê-la do computador.

Instalar a tampa lateral

Pré-requisitos

Caso esteja a substituir um componente, retire o componente existente antes de efetuar o procedimento de instalação.

Sobre esta tarefa

A imagem a seguir indica a localização da tampa lateral e fornece uma representação visual do procedimento de instalação.



1x
6-32x12.7

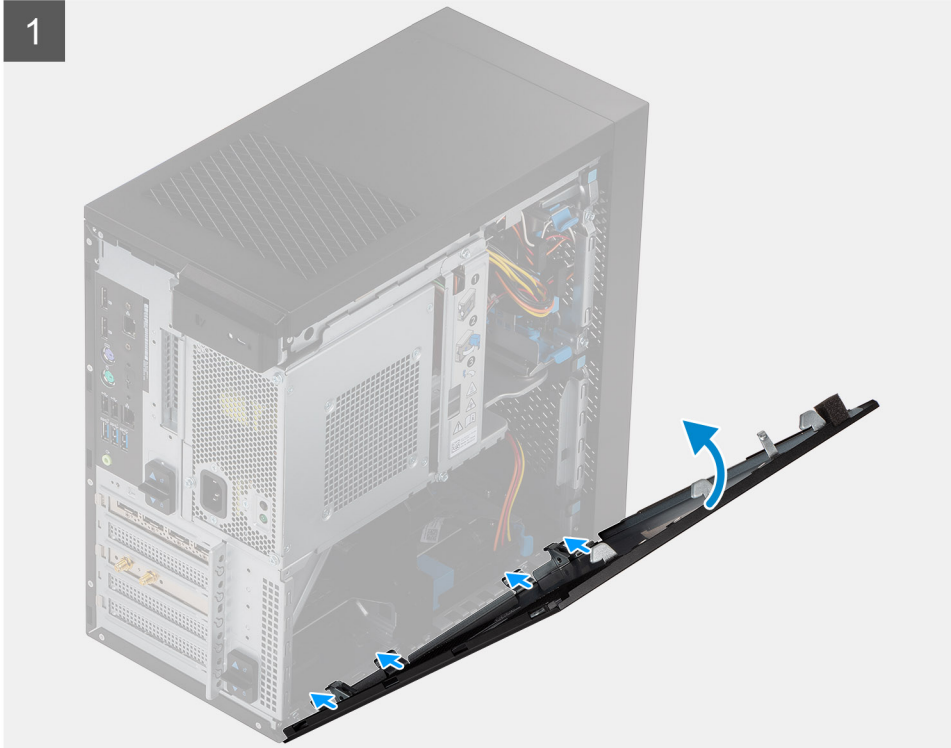

Passo

1. Localize a ranhura da tampa lateral no computador.

2. Alinhe as patilhas na tampa lateral com as ranhuras no chassis.
3. Pressione suavemente a tampa lateral.
4. O trinco de libertação bloqueia automaticamente a tampa lateral no computador.
5. Volte a colocar o parafuso (M6.32x12.7) para fixar o trinco de libertação.

Passos seguintes

1. Siga o procedimento indicado em [Após efetuar qualquer procedimento no interior do computador.](#)

Caixa da unidade de fonte de alimentação

Abrir a caixa da unidade de fonte de alimentação

Pré-requisitos

1. Siga o procedimento indicado em [Antes de efetuar qualquer procedimento no interior do computador.](#)
2. Retire a [tampa lateral](#).

Sobre esta tarefa

As imagens a seguir indicam a localização da caixa da unidade da fonte de alimentação e fornecem uma representação visual do procedimento de remoção.



2

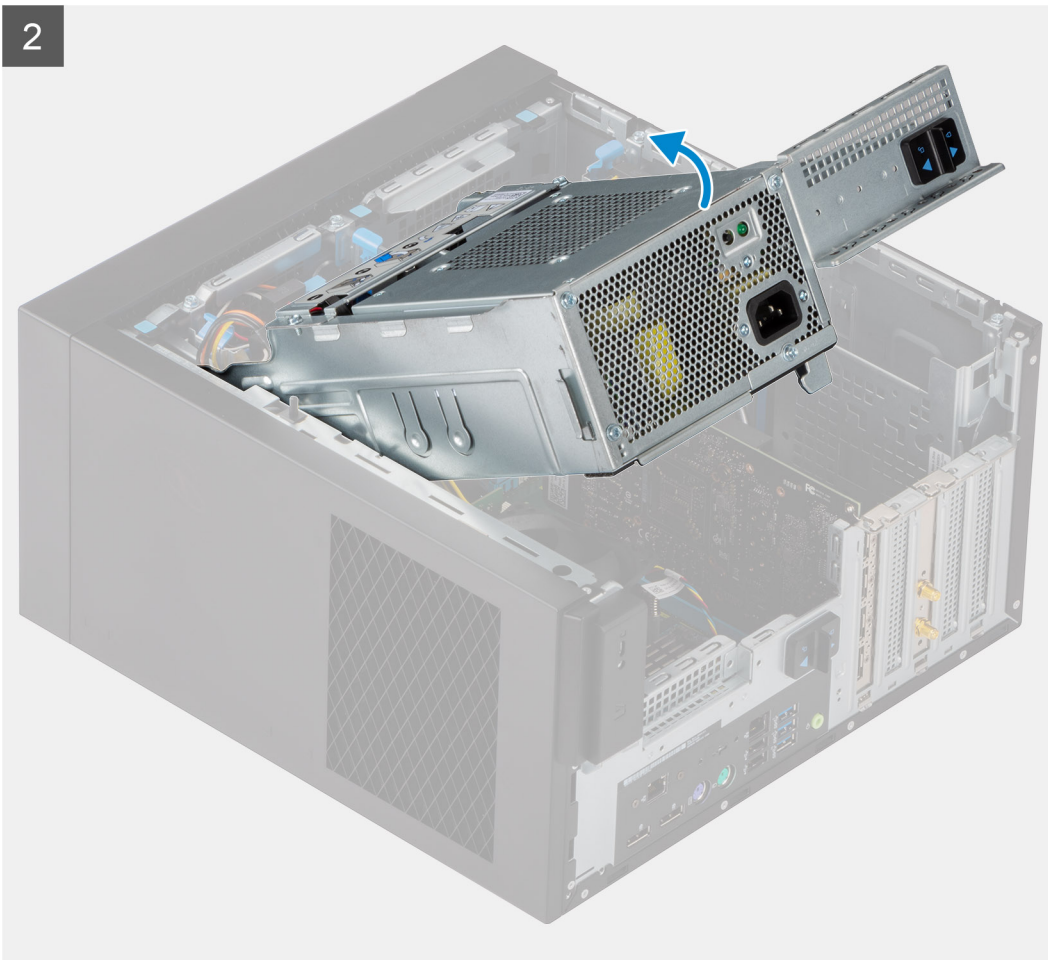

Passo

1. Disponha o computador do lado direito.
2. Deslize a dobradiça e o trinco de libertação da PSU para desbloquear a caixa da PSU.
3. Levante e abra a caixa da PSU.

Fechar a caixa da unidade de fonte de alimentação

Pré-requisitos

Caso esteja a substituir um componente, retire o componente existente antes de efetuar o procedimento de instalação.

Sobre esta tarefa

As imagens a seguir indicam a localização da caixa da unidade de fonte de alimentação e fornecem uma representação visual do procedimento de instalação.



2

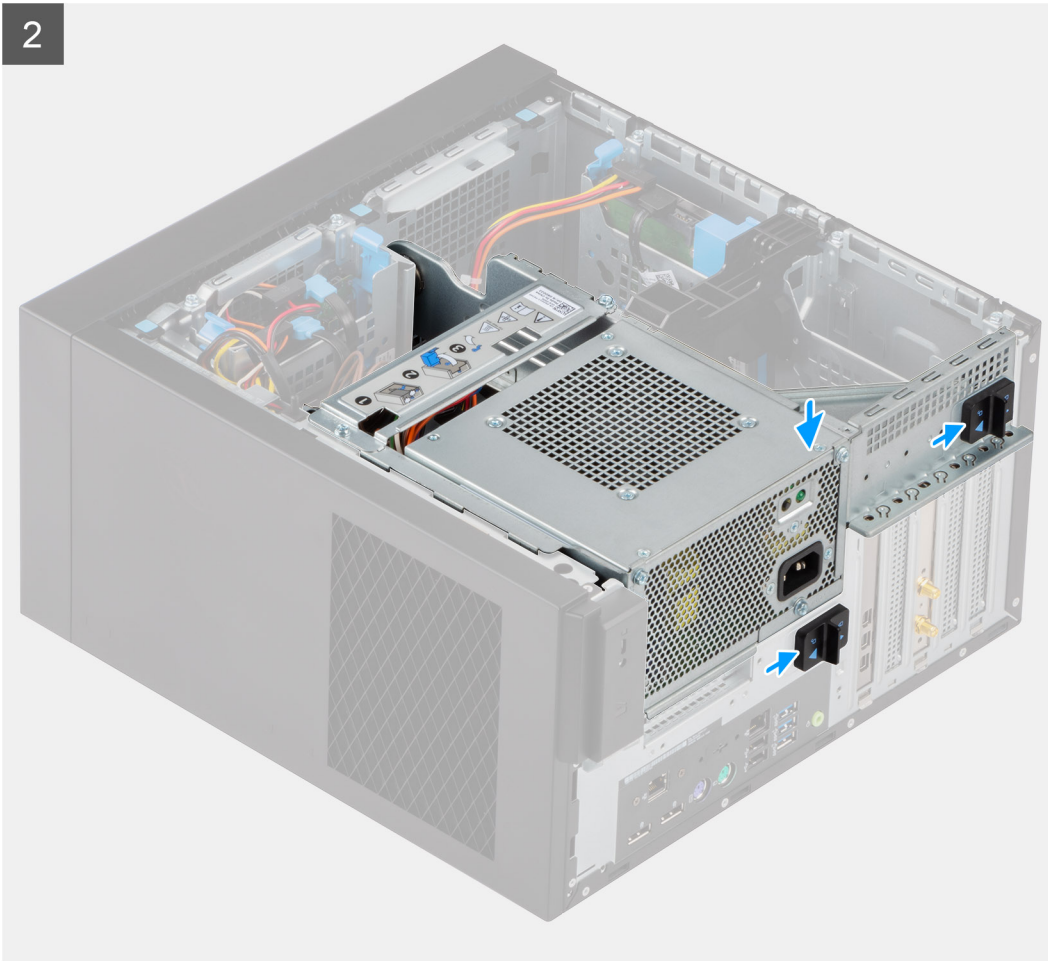

Passo

1. Rode a caixa da PSU
2. Empurre a caixa da PSU para baixo e deslize a dobradiça e os trincos de libertação da PSU para bloquear a respetiva caixa.

Passos seguintes

1. Instale a [tampa lateral](#).
2. Siga o procedimento indicado em [Após efetuar qualquer procedimento no interior do computador](#).

Tampa frontal

Retirar a moldura frontal

Pré-requisitos

1. Siga o procedimento indicado em [Antes de efetuar qualquer procedimento no interior do computador](#).
2. Retire a [tampa lateral](#).

Sobre esta tarefa

As imagens a seguir indicam a localização da tampa frontal e fornecem uma representação visual do procedimento de remoção.

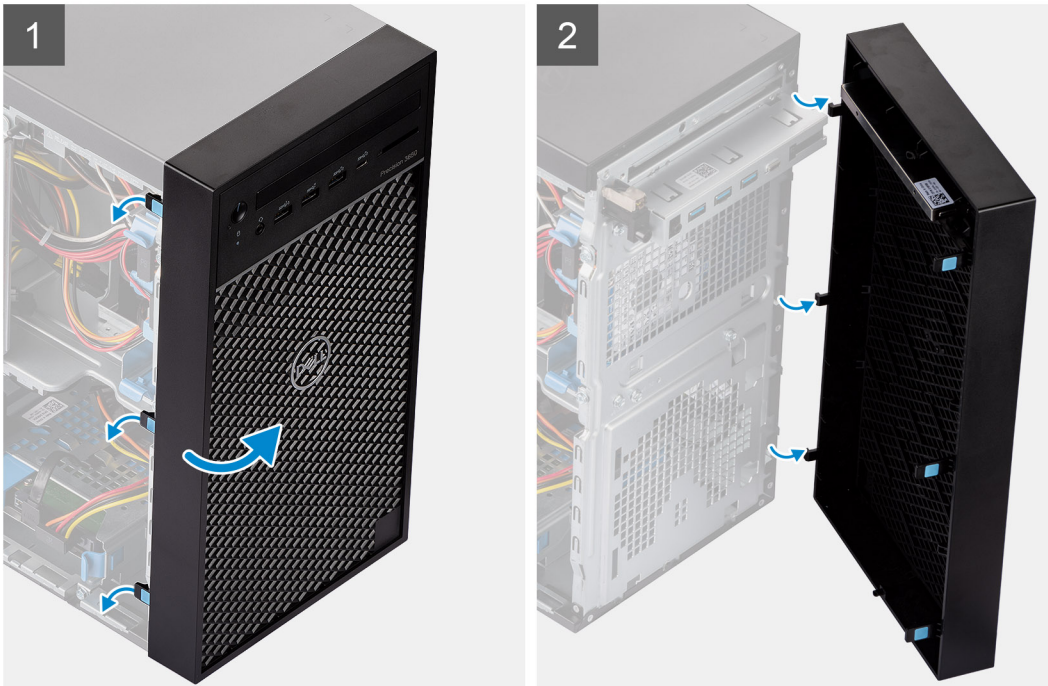

Passo

1. Force as patilhas de retenção para soltar a moldura frontal do computador.
2. Puxe ligeiramente a moldura frontal e rode suavemente para libertar as outras patilhas na moldura das ranhuras no chassis do computador.
3. Retire a moldura frontal do computador.

Instalar a moldura frontal

Pré-requisitos

Caso esteja a substituir um componente, retire o componente existente antes de efetuar o procedimento de instalação.

Sobre esta tarefa

A imagem a seguir indica a localização da moldura frontal e fornece uma representação visual do procedimento de instalação.

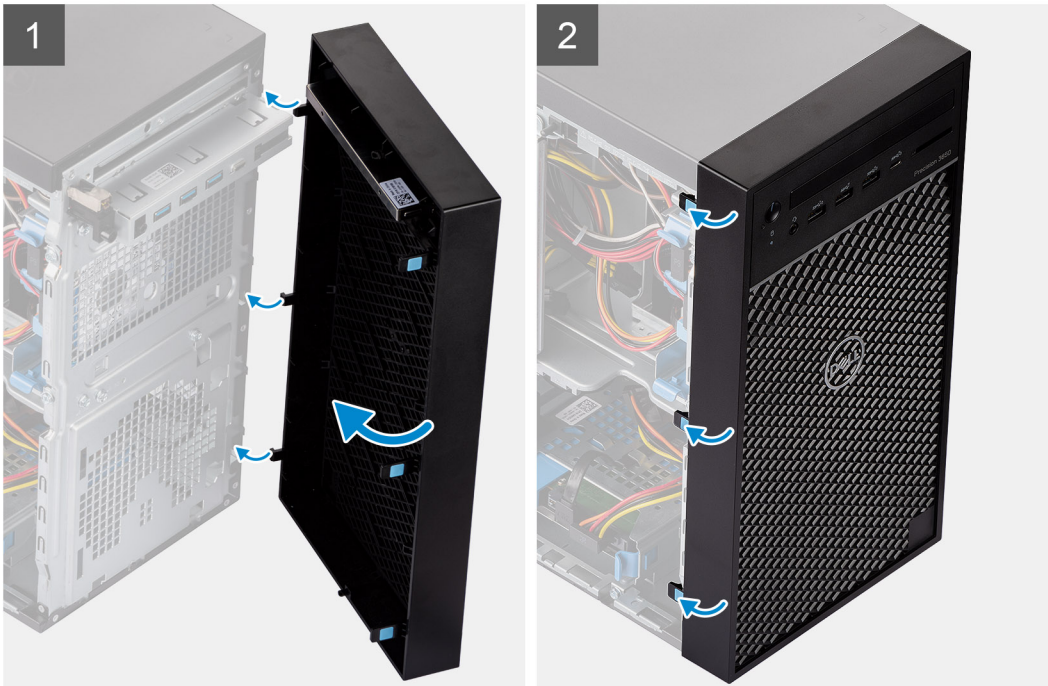

Passo

1. Posicione a moldura frontal e alinhe as patilhas na moldura com as ranhuras no chassis.
2. Pressione a moldura até as presilhas encaixarem no lugar com um estalo.

Passos seguintes

1. Instale a [tampa lateral](#).
2. Siga o procedimento indicado em [Após efetuar qualquer procedimento no interior do computador](#).

Módulos de memória

Retirar os módulos de memória

Pré-requisitos

1. Siga o procedimento indicado em [Antes de efetuar qualquer procedimento no interior do computador](#).
2. Retire a [tampa lateral](#).
3. Abra a [caixa da PSU](#).

Sobre esta tarefa

As imagens a seguir indicam a localização dos módulos de memória e fornecem uma representação visual do procedimento de remoção.

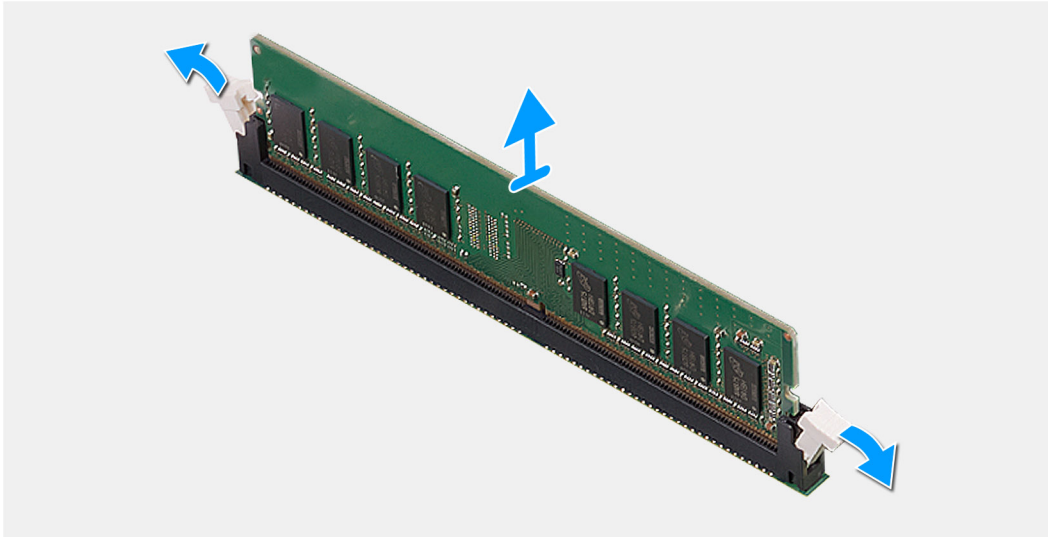
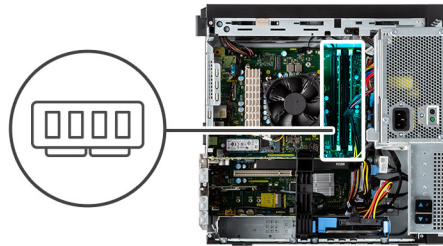

Passo

1. Puxe os grampos de fixação de ambos os lados do módulo de memória até este sair.
2. Deslize e retire o módulo de memória da respectiva ranhura.

Instalar os módulos de memória

Pré-requisitos

Caso esteja a substituir um componente, retire o componente existente antes de efetuar o procedimento de instalação.

Sobre esta tarefa

A imagem a seguir indica a localização dos módulos de memória e fornece uma representação visual do processo de instalação.

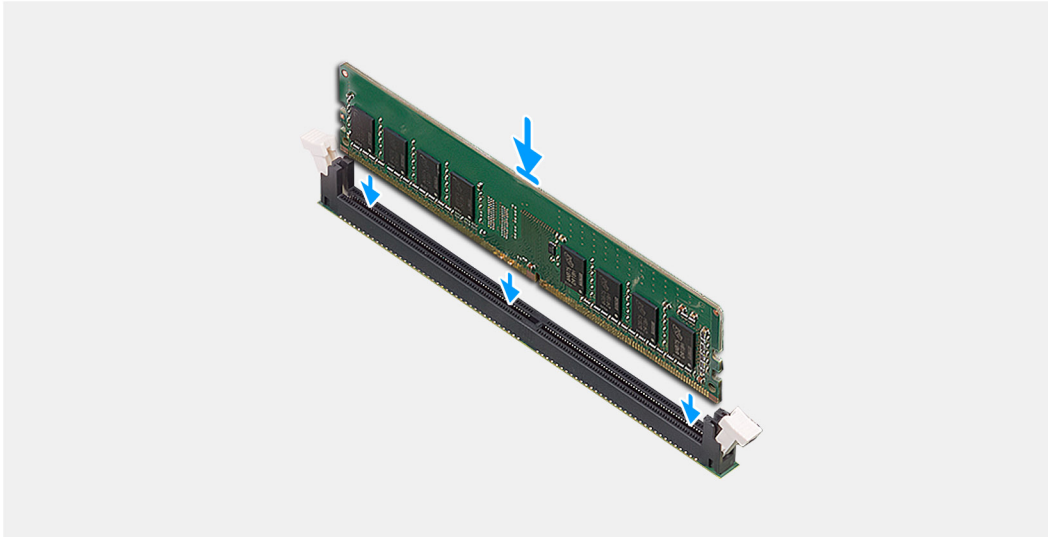
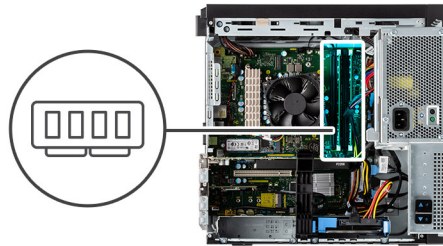

Passo

1. Alinhe o entalhe no módulo de memória com a patilha da ranhura do módulo de memória.
2. Deslize firmemente, em ângulo, o módulo de memória para dentro da ranhura e prima-o até ele encaixar no lugar.

i **NOTA:** Se não ouvir o estalido, retire o módulo de memória e volte a instalá-lo.

Passos seguintes

1. Feche a [caixa da PSU](#)
2. Instale a [tampa lateral](#).
3. Siga o procedimento indicado em [Após efetuar qualquer procedimento no interior do computador](#).

Disco de estado sólido

Retirar o disco de estado sólido M.2 2280 PCIe

Pré-requisitos

1. Siga o procedimento indicado em [Antes de efetuar qualquer procedimento no interior do computador](#).
2. Retire a [tampa lateral](#).
3. Abra a [caixa da PSU](#).
4. Retire a [placa gráfica](#) (opcional).

i **NOTA:** Diferentes compartimentos SSD podem ter diferentes espaçadores dos parafusos. No entanto, o procedimento de remoção é o mesmo.

Sobre esta tarefa

As imagens a seguir indicam a localização do disco de estado sólido e fornecem uma representação visual do procedimento de remoção.



1x
M2x3.5

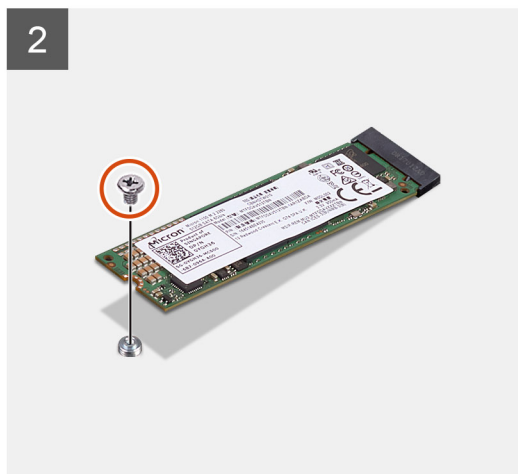
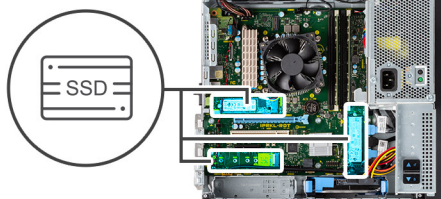

Passo

1. Retire o parafuso (M2x3.5) que fixa o disco de estado sólido à placa de sistema.
2. Deslize e levante o disco de estado sólido para o retirar da placa de sistema.

Instalar o disco de estado sólido M.2 2280 PCIe

Pré-requisitos

Caso esteja a substituir um componente, retire o componente existente antes de efetuar o procedimento de instalação.

 **NOTA:** Diferentes compartimentos SSD podem ter diferentes espaçadores dos parafusos. No entanto, o procedimento de instalação é o mesmo.

Sobre esta tarefa

A imagem a seguir indica a localização do disco de estado sólido e fornece uma representação visual do procedimento de instalação.



1x
M2x3.5

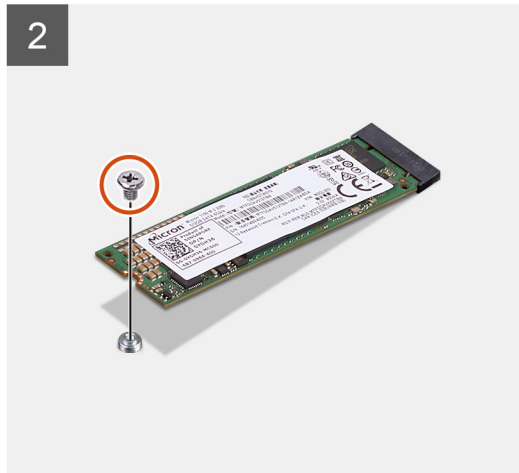

Passo

1. Alinhe o entalhe no disco de estado sólido com a patilha no conector do disco de estado sólido.
2. Introduza o disco de estado sólido na ranhura da placa de sistema, fazendo um ângulo de 45 graus.
3. Volte a colocar o parafuso (M2x3.5) que fixa o disco de estado sólido M.2 2280 à placa de sistema.

Passos seguintes

1. Instale a [placa gráfica](#) (opcional).
2. Feche a [caixa da PSU](#)
3. Instale a [tampa lateral](#).
4. Siga o procedimento indicado em [Após efetuar qualquer procedimento no interior do computador](#).

Disco rígido de 2,5 polegadas

Retirar o disco rígido de 2,5 polegadas

Pré-requisitos

1. Siga o procedimento indicado em [Antes de efetuar qualquer procedimento no interior do computador](#).
2. Retire a [tampa lateral](#).

Sobre esta tarefa

As imagens a seguir indicam a localização do conjunto do disco rígido de 2,5 polegadas e fornecem uma representação visual do procedimento de remoção.

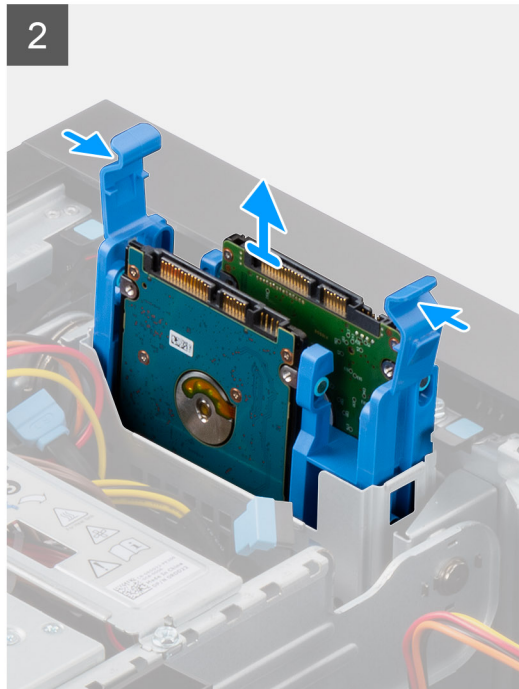
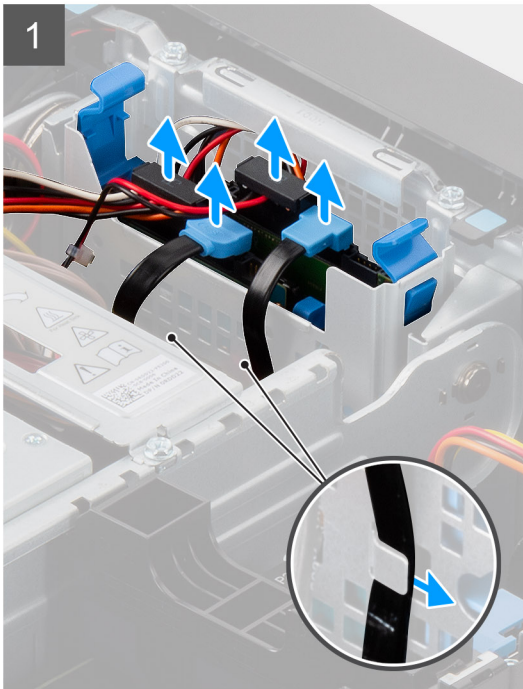
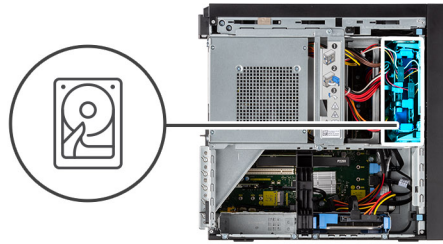

Passo

1. Retire os cabos de dados e de alimentação do disco rígido dos ganchos de encaminhamento.
2. Desligue os cabos de dados e de alimentação do disco rígido dos conectores no módulo do disco rígido de 2,5 polegadas.
3. Pressione as patilhas de liberação em ambos os lados do suporte do disco rígido para libertar o mesmo das ranhuras no chassis do computador.
4. Levante o conjunto do disco rígido e retire-o do computador.

i **NOTA:** Tome nota da orientação do disco rígido para que possa voltar a colocá-lo corretamente.

Instalar o disco rígido de 2,5 polegadas

Pré-requisitos

Caso esteja a substituir um componente, retire o componente existente antes de efetuar o procedimento de instalação.

Sobre esta tarefa

A imagem a seguir indica a localização do conjunto do disco rígido de 2,5 polegadas e fornece uma representação visual do procedimento de instalação.

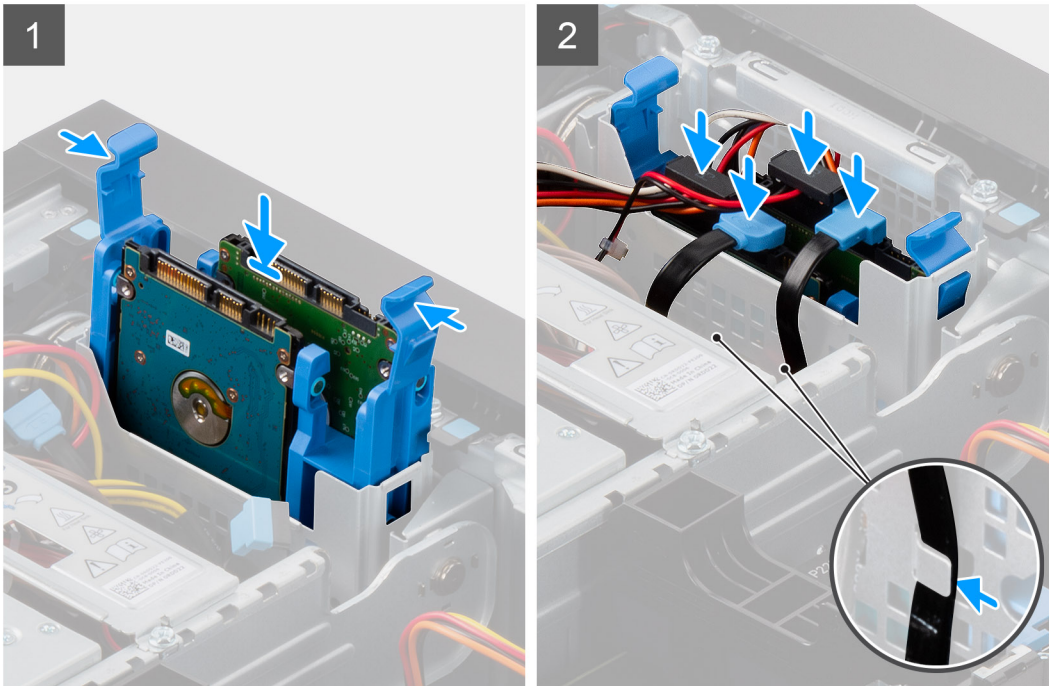
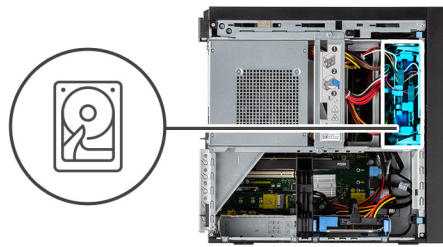

Passo

1. Pressione as patilhas de libertação no suporte do disco rígido e volte a alinhar ligeiramente para inserir o conjunto do disco rígido na ranhura no chassis do computador.
2. Ligue os cabos de dados e de alimentação do disco rígido aos conectores no módulo do disco rígido de 2,5 polegadas.
3. Encaminhe os cabos de dados e de alimentação do disco rígido através dos ganchos de encaminhamento.

Passos seguintes

1. Instale a [tampa lateral](#).
2. Siga o procedimento indicado em [Após efetuar qualquer procedimento no interior do computador](#).

Disco rígido de 3,5 polegadas

Retirar o conjunto do disco rígido de 3,5 polegadas

Pré-requisitos

1. Siga o procedimento indicado em [Antes de efetuar qualquer procedimento no interior do computador](#).
2. Retire a [tampa lateral](#).
3. Abra a [caixa da PSU](#).

Sobre esta tarefa

As imagens a seguir indicam a localização do conjunto do disco rígido de 3,5 polegadas e fornecem uma representação visual do procedimento de remoção.

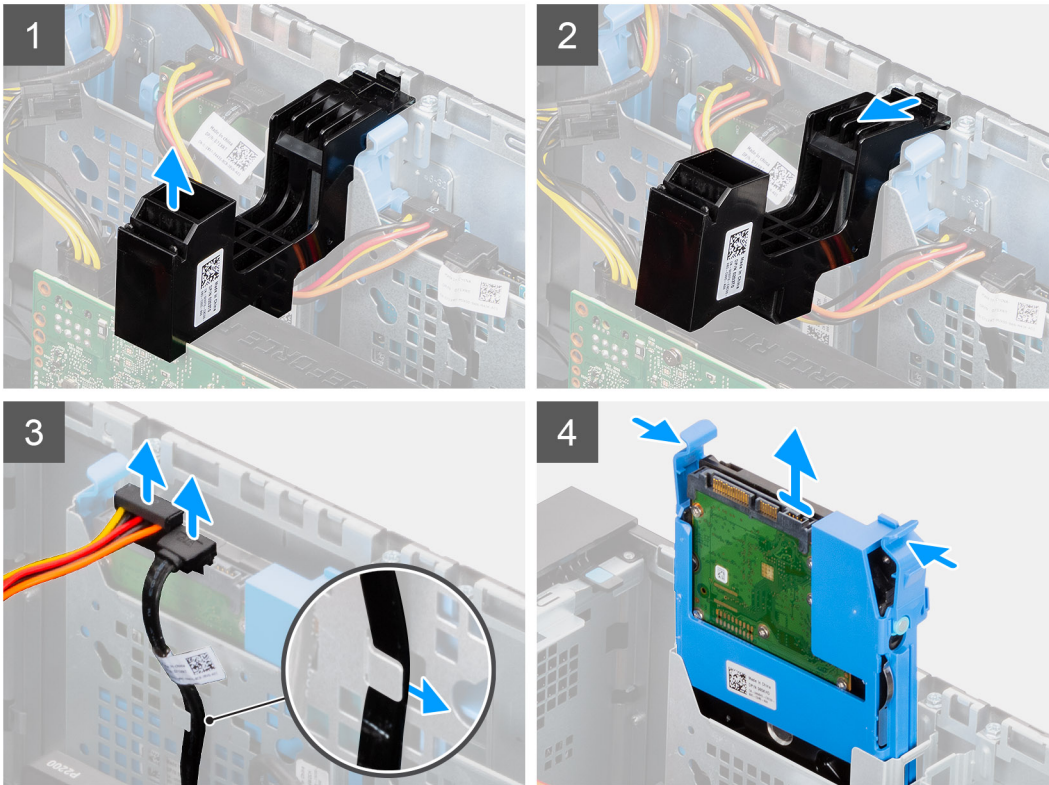
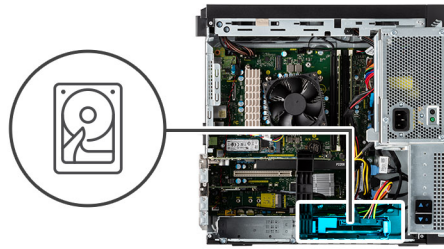

Passo

1. Levante a lateral do suporte da PCIe que assenta na placa gráfica.
2. Deslize o suporte da PCIe para libertar a patilha da ranhura no chassis
3. Retire os cabos de dados e de alimentação do disco rígido do gancho de encaminhamento.
4. Desligue os cabos de dados e de alimentação do disco rígido dos conectores no módulo do disco rígido de 3,5 polegadas.
5. Pressione as patilhas de libertação em ambos os lados do suporte do disco rígido para libertar o mesmo das ranhuras no chassis do computador.
6. Levante o conjunto do disco rígido e retire-o do computador.

i **NOTA:** Tome nota da orientação do disco rígido para que possa voltar a colocá-lo corretamente.

Instalar o conjunto do disco rígido de 3,5 polegadas

Pré-requisitos

Caso esteja a substituir um componente, retire o componente existente antes de efetuar o procedimento de instalação.

Sobre esta tarefa

A imagem a seguir indica a localização do conjunto do disco rígido de 3,5 polegadas e fornece uma representação visual do procedimento de instalação.

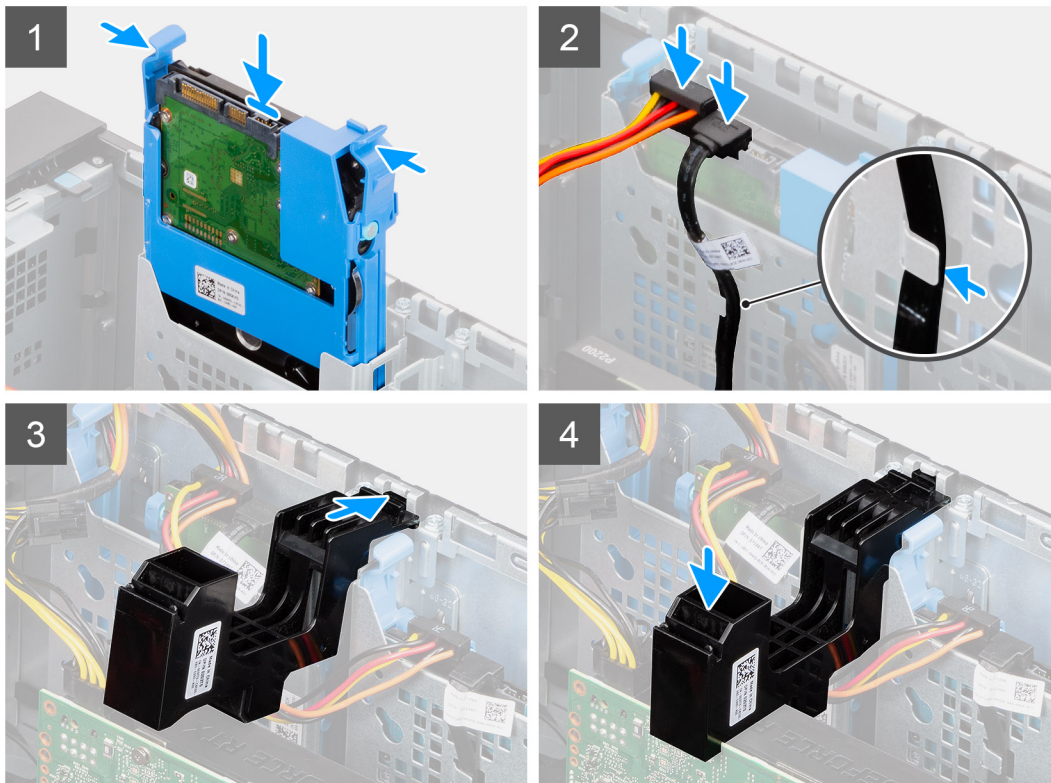
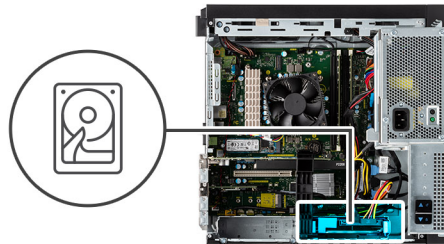

Passo

1. Pressione as patilhas de libertação no suporte do disco rígido e alinhe para inserir o conjunto do disco rígido na ranhura no chassis do computador.
2. Ligue os cabos de dados e de alimentação do disco rígido aos conectores no módulo do disco rígido de 3,5 polegadas.
3. Encaminhe os cabos de dados e de alimentação do disco rígido através do gancho de encaminhamento.
4. Insira a patilha no suporte da placa PCIe dentro da ranhura no chassis e empurre para baixo suavemente até prender na placa gráfica em segurança.

Passos seguintes

1. Feche a [caixa da PSU](#)
2. Instale a [tampa lateral](#).
3. Siga o procedimento indicado em [Após efetuar qualquer procedimento no interior do computador](#).

Placa AIC WLAN

Retirar a placa AIC WLAN

Pré-requisitos

1. Siga o procedimento indicado em [Antes de efetuar qualquer procedimento no interior do computador](#).
2. Retire a [tampa lateral](#).

3. Abra a [caixa da PSU](#).
4. Retire a [placa gráfica](#).

Sobre esta tarefa

A imagem a seguir indica a localização da placa AIC WLAN e fornece uma representação visual do procedimento de remoção.

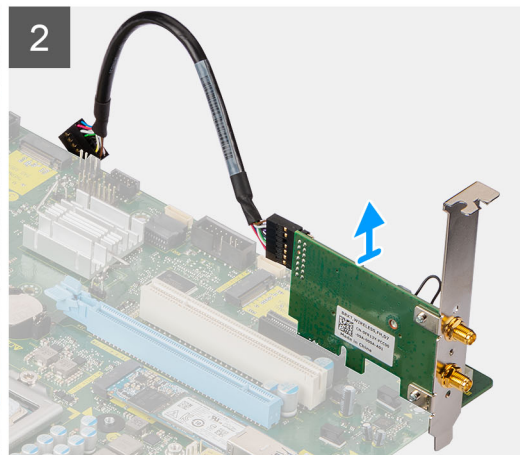
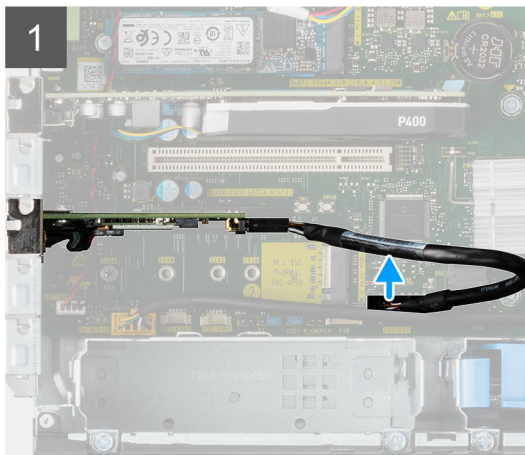

Passo

1. Localize a placa AIC WLAN
2. Desligue o cabo da placa AIC WLAN do conector na placa de sistema.
3. Levante a placa AIC WLAN para a retirar do conector da placa PCI-Express na placa de sistema.

Instalar a placa AIC WLAN

Pré-requisitos

Caso esteja a substituir um componente, retire o componente existente antes de efetuar o procedimento de instalação.

Sobre esta tarefa

A imagem a seguir indica a localização da placa AIC WLAN e fornece uma representação visual do procedimento de instalação.

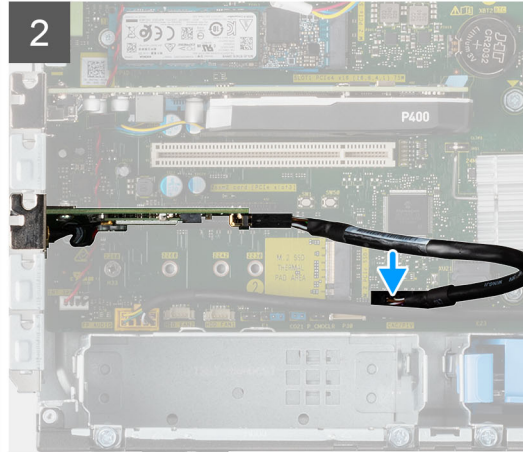
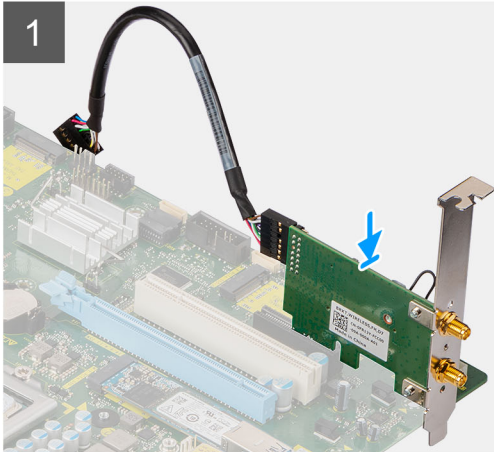

Passo

1. Alinhe a placa AIC WLAN com o conector da placa PCI-Express na placa de sistema.
2. Utilizando o poste de alinhamento, introduza a placa AIC WLAN no conector e pressione com firmeza. Certifique-se de que a placa está bem assente.
3. Ligue o cabo da placa AIC WLAN ao conector na placa de sistema.

Passos seguintes

1. Instale a [placa gráfica](#).
2. Feche a [caixa da PSU](#)
3. Instale a [tampa lateral](#).
4. Siga o procedimento indicado em [Após efetuar qualquer procedimento no interior do computador](#).

Placa WLAN

Retirar a placa WLAN

Pré-requisitos

1. Siga o procedimento indicado em [Antes de efetuar qualquer procedimento no interior do computador](#).
2. Retire a [tampa lateral](#).
3. Abra a [caixa da PSU](#).
4. Retire a [placa AIC WLAN](#).

Sobre esta tarefa

As imagens a seguir indicam a localização da placa sem fios e fornecem uma representação visual do procedimento de remoção.



1x
M2x3.5

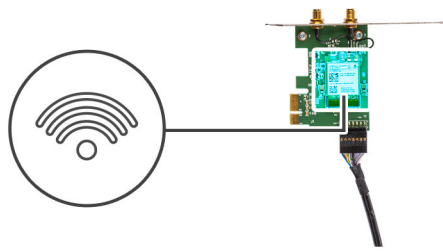

Passo

1. Retire o parafuso (M2x3,5) que fixa a placa WLAN ao módulo da placa AIC WLAN.
2. Levante o suporte da placa WLAN e retire-o da respetiva placa.
3. Desligue os cabos de antena da placa WLAN.
4. Deslize e retire a placa WLAN do conector no módulo da placa AIC WLAN.

Instalar a placa WLAN

Pré-requisitos

Caso esteja a substituir um componente, retire o componente existente antes de efetuar o procedimento de instalação.

Sobre esta tarefa

A imagem a seguir indica a localização da placa sem fios e fornece uma representação visual do procedimento de instalação.

Passo



1x
M2x3.5

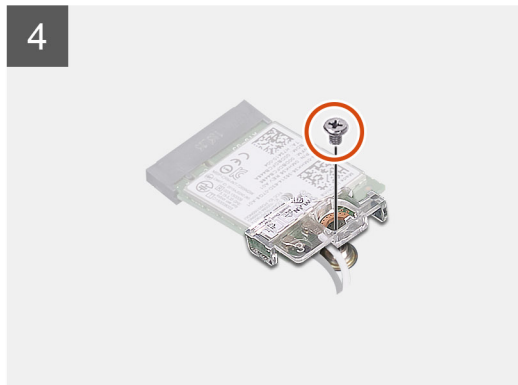
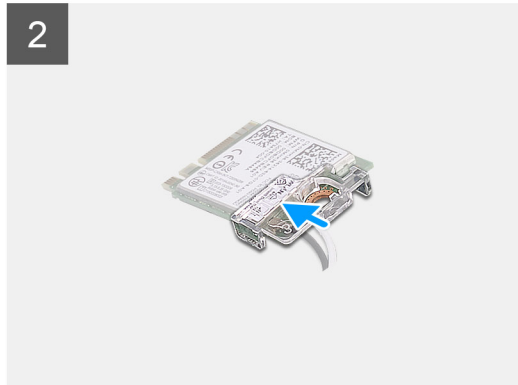
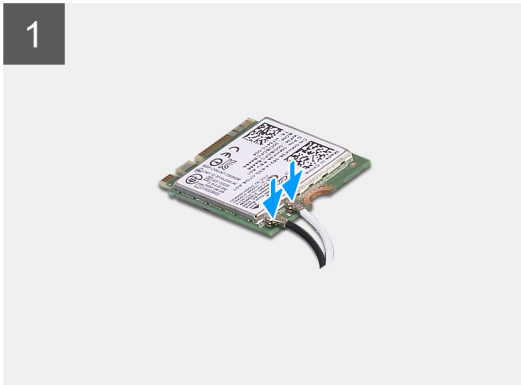
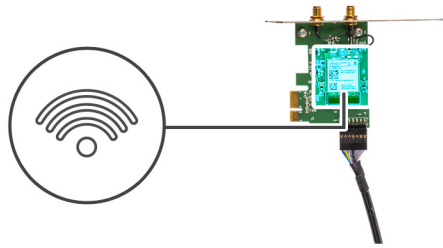

1. Ligue os cabos da antena à placa WLAN.
A tabela a seguir apresenta o esquema de cores dos cabos da antena para a placa WLAN do seu computador.

Tabela 2. Esquema de cores dos cabos da antena

Conectores na placa sem fios	Cor do cabo de antena
Principal (triângulo branco)	Branco
Auxiliar (triângulo preto)	Preto

2. Coloque o suporte da placa WLAN para fixar os cabos da antena WLAN.
3. Introduza a placa WLAN no conector do módulo da placa AIC WLAN.
4. Volte a colocar o parafuso (M2x3.5) para fixar a patilha de plástico na placa WLAN.

Passos seguintes

1. Instale a [placa AIC WLAN](#).
2. Feche a [caixa da PSU](#)
3. Instale a [tampa lateral](#).
4. Siga o procedimento indicado em [Após efetuar qualquer procedimento no interior do computador](#).

Disco óptico fino

Retirar o Disco Óptico Fino

Pré-requisitos

1. Siga o procedimento indicado em [Antes de efetuar qualquer procedimento no interior do computador](#).
2. Retire a [tampa lateral](#).
3. Abra a [caixa da PSU](#).

Sobre esta tarefa

As imagens a seguir indicam a localização do ODD fino e fornecem uma representação visual do procedimento de remoção.

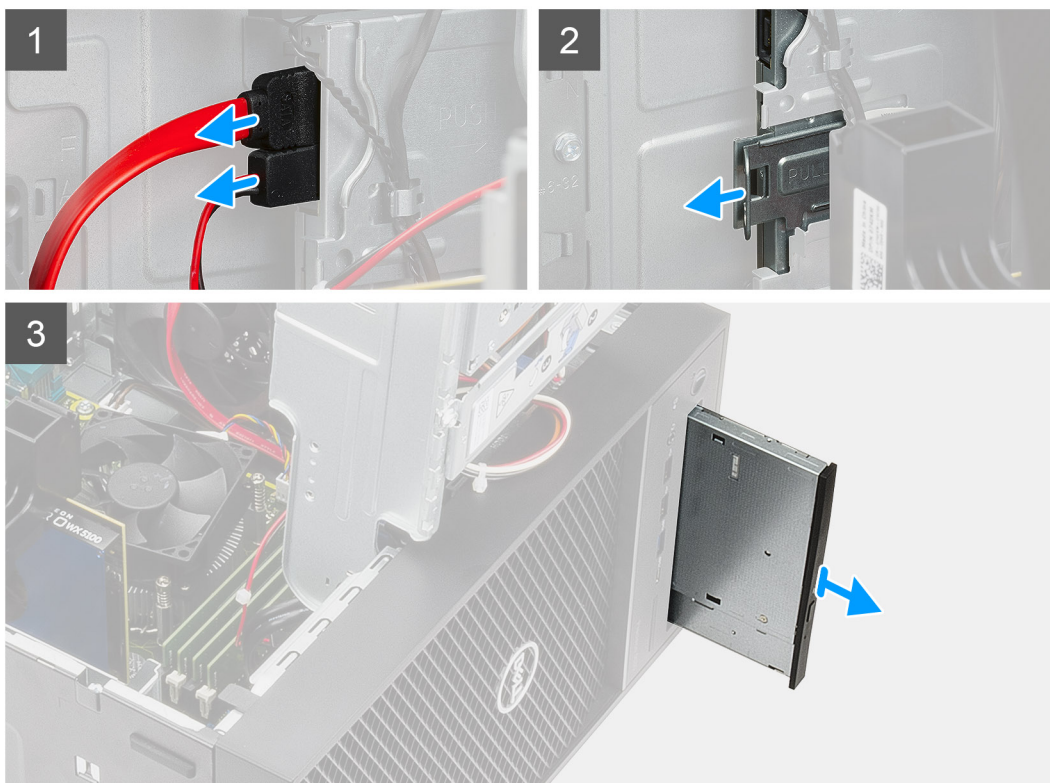

Passo

1. Desligue os cabos de dados e de alimentação do ODD fino.
2. Puxe a patilha de segurança para libertar o ODD fino do chassis.
3. Deslize e retire o ODD fino da respetiva ranhura.

Instalar o Disco Ótico Fino

Pré-requisitos

Caso esteja a substituir um componente, retire o componente existente antes de efetuar o procedimento de instalação.

Sobre esta tarefa

As imagens a seguir indicam a localização do ODD fino e fornecem uma representação visual do procedimento de instalação.

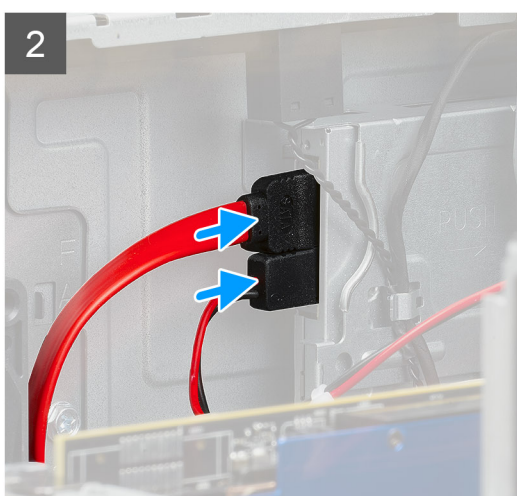

Passo

1. Insira o conjunto do ODD fino na respetiva ranhura.
2. Deslize o conjunto do ODD fino até este encaixar no lugar.
3. Encaminhe o cabo de alimentação e o cabo de dados através das guias de encaminhamento e ligue os cabos ao ODD fino.

Passos seguintes

1. Feche a [caixa da PSU](#)
2. Instale a [tampa lateral](#).
3. Siga o procedimento indicado em [Após efetuar qualquer procedimento no interior do computador](#).

Placa de Expansão

Retirar a placa gráfica

Pré-requisitos

1. Siga o procedimento indicado em [Antes de efetuar qualquer procedimento no interior do computador](#).
2. Retire a [tampa lateral](#).
3. Abra a [caixa da PSU](#).

Sobre esta tarefa

As imagens a seguir indicam a localização da placa gráfica e fornecem uma representação visual do procedimento de remoção.

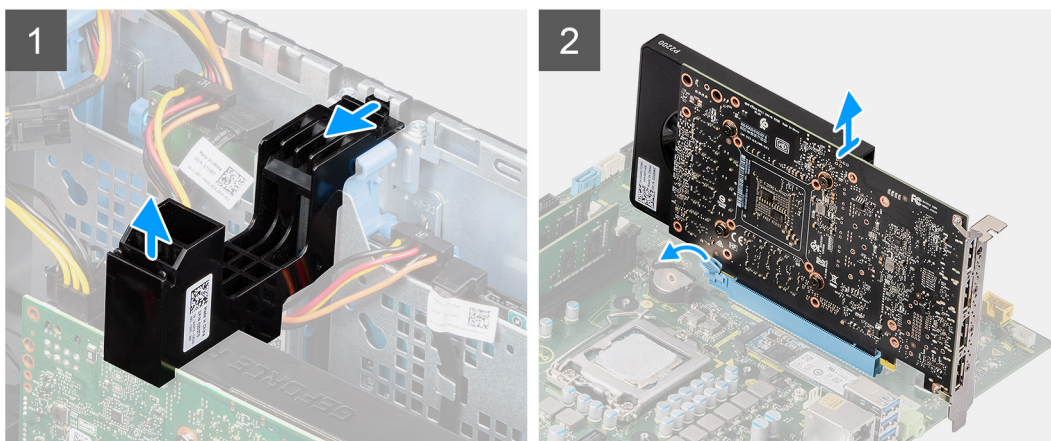
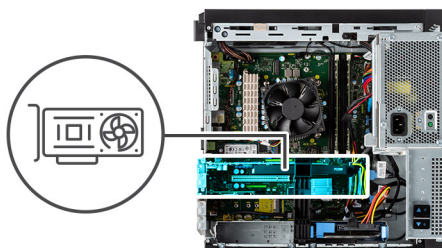

Passo

1. Localize a placa gráfica (PCI-Express).
2. Levante a lateral do suporte da PCIe que assenta na placa gráfica.
3. Deslize o suporte da PCIe para a libertar da ranhura no chassis
4. Empurre e segure a patilha de fixação na ranhura da placa gráfica e levante-a da respetiva ranhura.

Instalar a placa gráfica

Pré-requisitos

Caso esteja a substituir um componente, retire o componente existente antes de efetuar o procedimento de instalação.

Sobre esta tarefa

As imagens a seguir indicam a localização da placa gráfica e fornecem uma representação visual do procedimento de instalação.

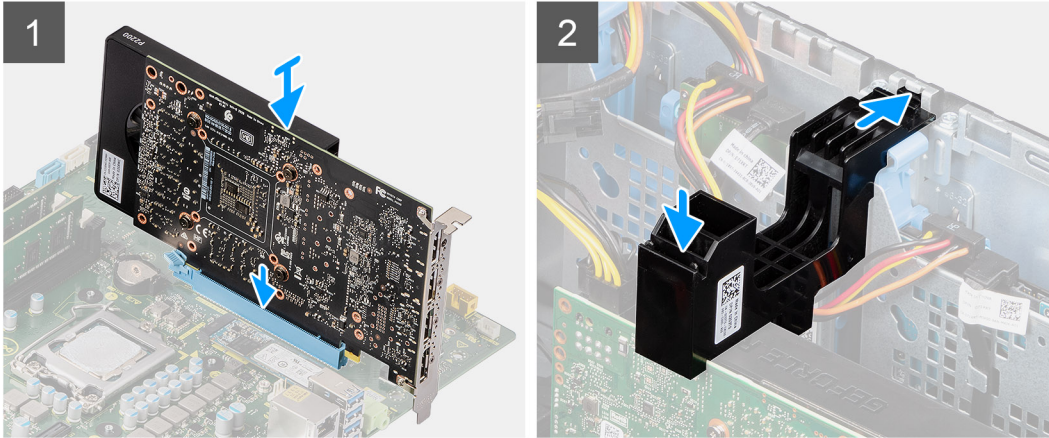
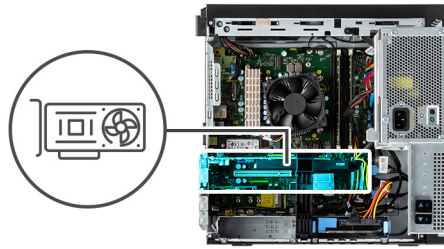

Passo

1. Alinhe a placa gráfica com o conector na placa PCI-Express na placa de sistema.
2. Utilizando o poste de alinhamento, ligue a placa gráfica ao conector e pressione com firmeza. Certifique-se de que a placa está bem assente.
3. Insira a patilha no suporte da placa PCIe dentro da ranhura no chassis e empurre para baixo suavemente até prender na placa gráfica em segurança.

Passos seguintes

1. Feche a [caixa da PSU](#)
2. Instale a [tampa lateral](#).
3. Siga o procedimento indicado em [Após efetuar qualquer procedimento no interior do computador](#).

Ventoinha do sistema

Retirar a ventoinha do sistema

Pré-requisitos

1. Siga o procedimento indicado em [Antes de efetuar qualquer procedimento no interior do computador](#).
2. Retire a [tampa lateral](#).
3. Abra a [caixa da PSU](#).

Sobre esta tarefa

As imagens a seguir indicam a localização da conduta da ventoinha e fornecem uma representação visual do procedimento de remoção.



1x
6-32

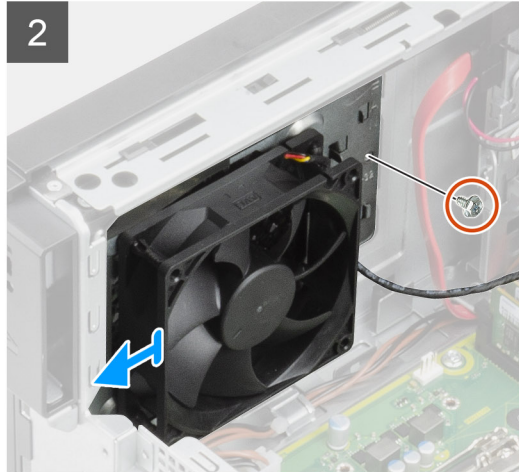
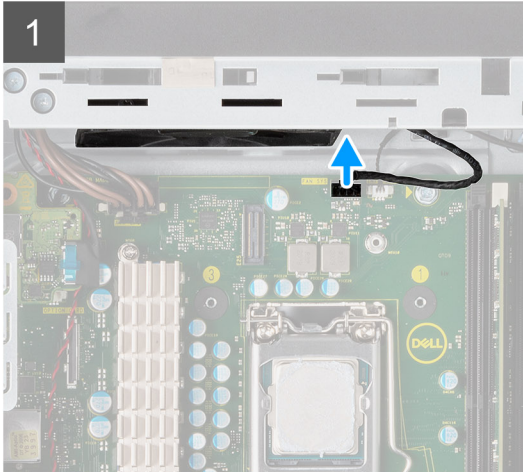
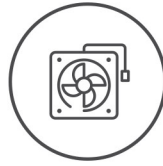

Passo

1. Desligue o cabo da ventoinha do sistema do conector na placa de sistema.
2. Retire o único parafuso (#6-32) que fixa o suporte da ventoinha do sistema ao chassis do computador.
3. Faça deslizar a ventoinha do sistema e o suporte para fora do computador.

Instalar a ventoinha do sistema

Pré-requisitos

Caso esteja a substituir um componente, retire o componente existente antes de efetuar o procedimento de instalação.

Sobre esta tarefa

A imagem a seguir indica a localização da conduta da ventoinha e fornece uma representação visual do procedimento de instalação.



1x
6-32

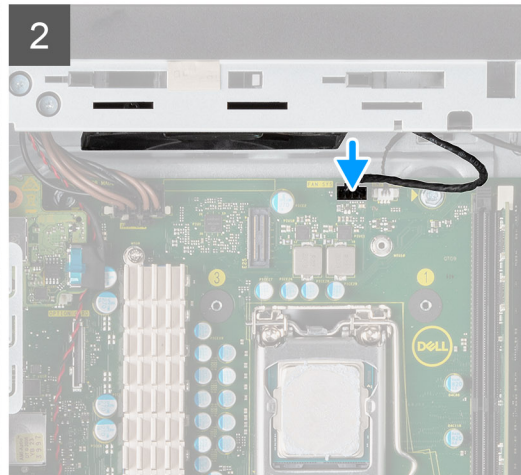
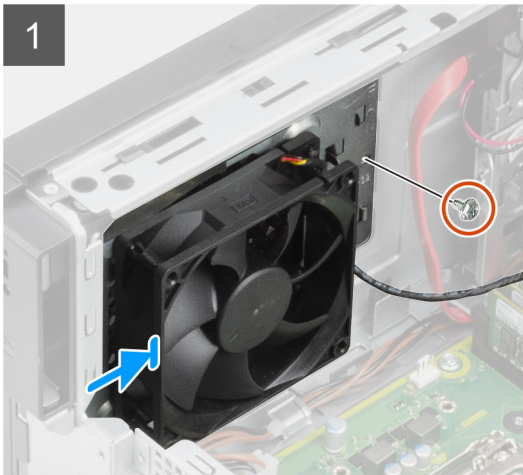
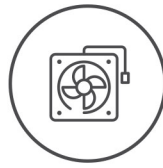

Passo

1. Posicione a ventoinha do sistema de modo a ficar alinhada com as ranhuras no chassis do computador.
2. Volte a colocar o único parafuso (#6-32) que fixa a ventoinha do sistema ao chassis do computador.

Passos seguintes

1. Feche a [caixa da PSU](#)
2. Instale a [tampa lateral](#).
3. Siga o procedimento indicado em [Após efetuar qualquer procedimento no interior do computador](#).

Bateria de célula tipo moeda

Retirar a bateria de célula tipo moeda

Pré-requisitos

1. Siga o procedimento indicado em [Antes de efetuar qualquer procedimento no interior do computador](#).
2. Retire a [tampa lateral](#).
3. Abra a [caixa da PSU](#).
4. Retire a [placa gráfica](#).

i **NOTA:** Este passo apenas é necessário se o sistema estiver configurado com placa gráfica.

Sobre esta tarefa

As imagens seguintes indicam a localização da bateria de célula tipo moeda e fornecem uma representação visual do procedimento de remoção.

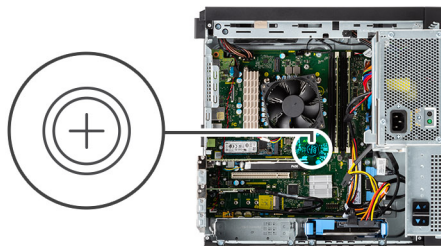

Passo

1. Utilizando um instrumento de plástico pontiagudo, retire cuidadosamente a bateria de célula tipo moeda da respectiva ranhura na placa de sistema.
2. Retire a bateria de célula tipo moeda para fora do computador.

Instalar a bateria de célula tipo moeda

Pré-requisitos

Caso esteja a substituir um componente, retire o componente existente antes de efetuar o procedimento de instalação.

Sobre esta tarefa

A imagem a seguir indica a localização da bateria de célula tipo moeda e fornece uma representação visual do procedimento de instalação.

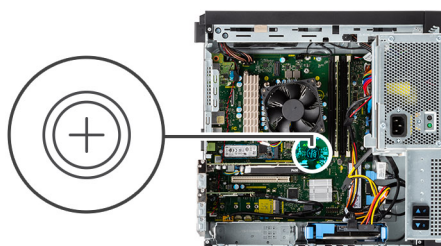

Passo

1. Introduza a bateria de célula tipo moeda com o sinal "+" virado para cima e faça-a deslizar por baixo das patilhas de fixação no lado positivo do conector.
2. Pressione a bateria para dentro do conector até ela encaixar no lugar.

Passos seguintes

1. Instale a [placa gráfica](#).

 **NOTA:** Este passo apenas é necessário se o sistema estiver configurado com placa gráfica.

2. Feche a [caixa da PSU](#)
3. Instale a [tampa lateral](#).
4. Siga o procedimento indicado em [Após efetuar qualquer procedimento no interior do computador](#).

Conjunto da ventoinha e dissipador de calor do processador

Retirar o conjunto da ventoinha do processador e dissipador de calor

Pré-requisitos

1. Siga o procedimento indicado em [Antes de efetuar qualquer procedimento no interior do computador](#).

 **ADVERTÊNCIA:** O dissipador de calor poderá ficar quente durante o funcionamento normal. Deixe decorrer o tempo suficiente para o dissipador de calor arrefecer antes de lhe tocar.

 **AVISO:** Para garantir o arrefecimento máximo do processador, não toque nas áreas de transferência de calor no dissipador de calor. Os óleos da pele podem reduzir a capacidade de transferência de calor da massa térmica.

2. Retire a [tampa lateral](#).
3. Abra a [caixa da PSU](#).

Sobre esta tarefa

As imagens a seguir indicam a localização da ventoinha e dissipador de calor do processador e fornecem uma representação visual do procedimento de remoção.

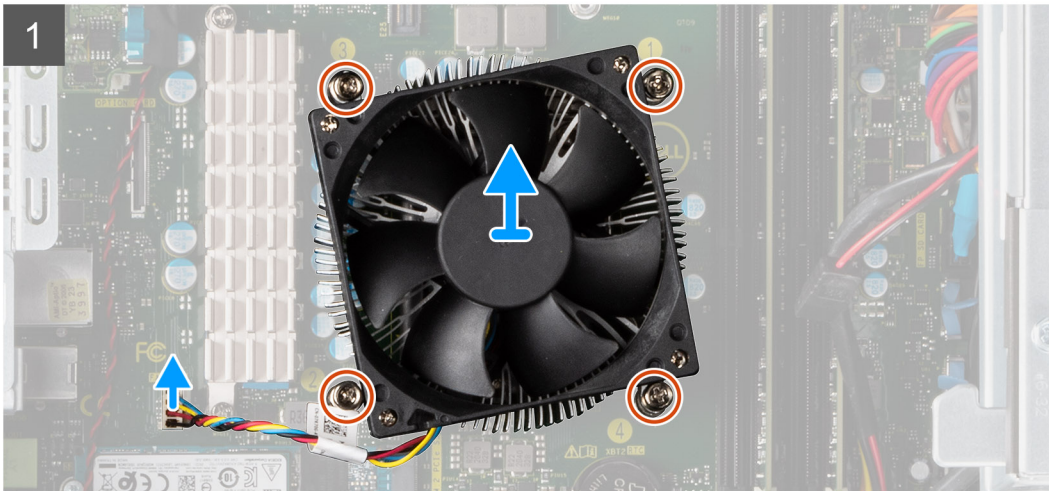

Passo

1. Desligue o cabo da ventoinha do processador do conector na placa de sistema.
2. Desaperte os quatro parafusos integrados que fixam o conjunto da ventoinha e dissipador de calor do processador à placa de sistema.
3. Levante o conjunto da ventoinha e dissipador de calor do processador e retire-o da placa de sistema.

Instalar o conjunto da ventoinha do processador e dissipador de calor

Pré-requisitos

NOTA: Se o processador ou o dissipador de calor forem substituídos, utilize a massa térmica fornecida com o kit para garantir que a condutividade térmica é alcançada.

Sobre esta tarefa

A imagem a seguir indica a localização do conjunto da ventoinha e dissipador de calor do processador e fornece uma representação visual do procedimento de instalação.

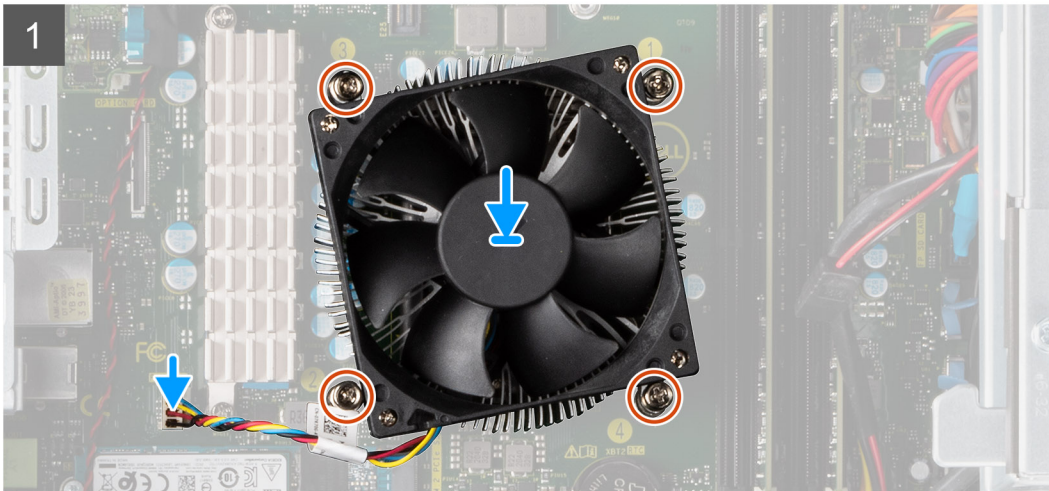

Passo

1. Alinhe os orifícios dos parafusos no conjunto da ventoinha e dissipador de calor do processador com os orifícios dos parafusos na placa de sistema.
2. Aperte os quatro parafusos integrados que fixam o conjunto da ventoinha e dissipador de calor do processador à placa de sistema.
3. Ligue o cabo da ventoinha do processador ao conector na placa de sistema.

Passos seguintes

1. Feche a [caixa da PSU](#)
2. Instale a [tampa lateral](#).
3. Siga o procedimento indicado em [Após efetuar qualquer procedimento no interior do computador](#).

Processador

Retirar o processador

Pré-requisitos

1. Siga o procedimento indicado em [Antes de efetuar qualquer procedimento no interior do computador](#).
2. Retire a [tampa lateral](#).
3. Abra a [caixa da PSU](#).
4. Retire a [ventoinha do processador e o conjunto do dissipador de calor](#).

i **NOTA:** O processador pode ainda estar quente depois de desligar o computador. Deixe o processador arrefecer antes de o remover.

Sobre esta tarefa

As imagens a seguir indicam a localização do processador e fornecem uma representação visual do procedimento de remoção.

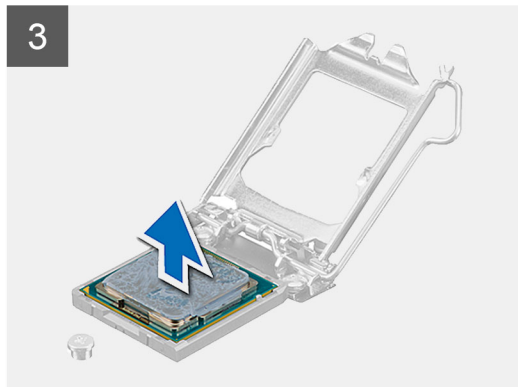
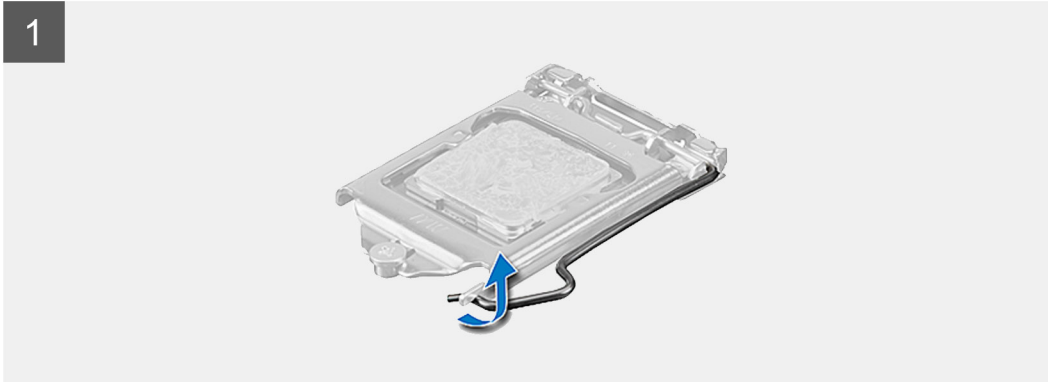
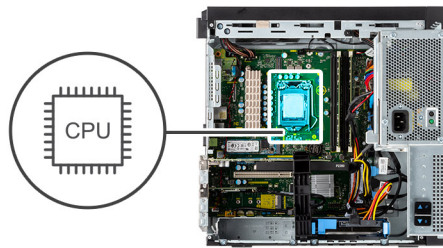

Passo

1. Empurre a alavanca de liberação para baixo e depois para cima para afastar do processador, de modo a soltá-lo da patilha de fixação.
2. Levante a alavanca para cima para levantar a tampa do processador.
 **AVISO: Ao retirar o processador, não toque em nenhum dos pinos dentro do socket nem permita que algum objeto caia sobre eles.**
3. Levante cuidadosamente o processador do respectivo socket.

Instalar o processador

Pré-requisitos

Caso esteja a substituir um componente, retire o componente existente antes de efetuar o procedimento de instalação.

Sobre esta tarefa

A imagem a seguir indica a localização do processador e fornece uma representação visual do procedimento de instalação.

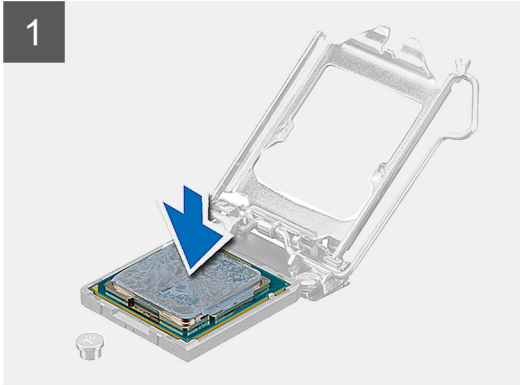
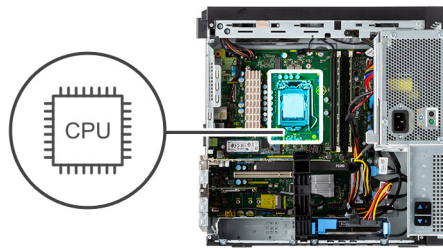

Passo

1. Certifique-se de que a alavanca de desbloqueio no socket do processador está completamente expandida na posição de aberto.
2. Alinhe os entalhes no processador com as patilhas no socket do processador e coloque-o no respetivo socket.

NOTA: O canto do pino 1 do processador tem um triângulo que fica alinhado com o triângulo existente no canto do pino 1 no socket do processador. Quando o processador está assente corretamente, os quatro cantos ficam alinhados à mesma altura. Se um ou mais cantos do processador estiverem mais elevados do que os outros, o processador não está corretamente assente.
3. Quando o processador estiver totalmente assente no socket, baixe a alavanca de desbloqueio e coloque-a por baixo da patilha na tampa do processador.

Passos seguintes

1. Instale a [ventoinha do processador e o conjunto do dissipador de calor](#).
2. Feche a [caixa da PSU](#)
3. Instale a [tampa lateral](#).
4. Siga o procedimento indicado em [Após efetuar qualquer procedimento no interior do computador](#).

Dissipador de calor do regulador de tensão

Retirar o dissipador de calor do regulador de tensão

Pré-requisitos

1. Siga o procedimento indicado em [Antes de efetuar qualquer procedimento no interior do computador](#).

⚠️ ADVERTÊNCIA: O dissipador de calor poderá ficar quente durante o funcionamento normal. Deixe decorrer o tempo suficiente para o dissipador de calor arrefecer antes de lhe tocar.

⚠️ AVISO: Para garantir o arrefecimento máximo do processador, não toque nas áreas de transferência de calor no dissipador de calor. Os óleos da pele podem reduzir a capacidade de transferência de calor da massa térmica.

2. Retire a [tampa lateral](#).
3. Abra a [caixa da PSU](#).

Sobre esta tarefa

A imagem a seguir indica a localização do dissipador de calor e fornece uma representação visual do procedimento de remoção.

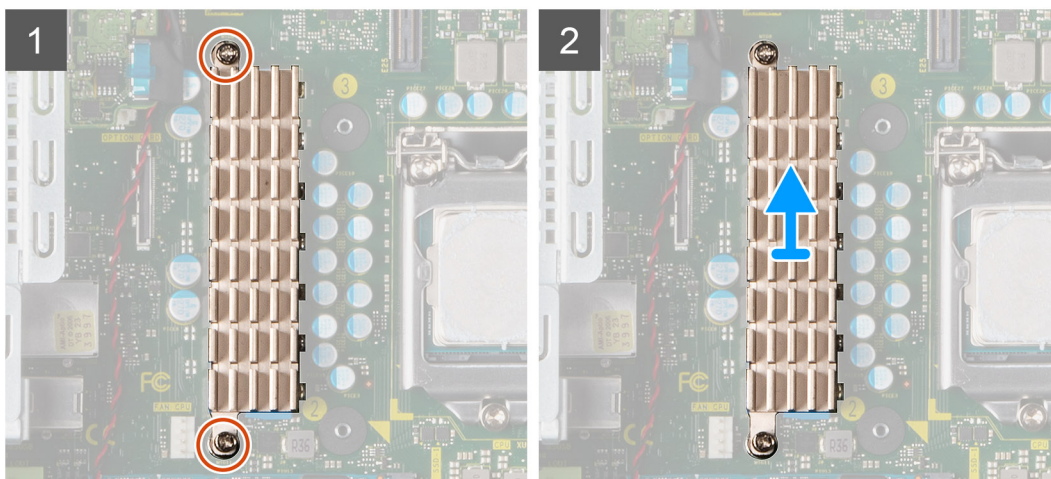
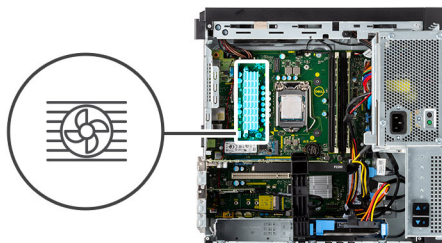

Passo

1. Desaperte os dois parafusos integrados que fixam o dissipador de calor da RV à placa de sistema.
2. Levante o dissipador de calor da RV e retire-o da placa de sistema.

Instalar o dissipador de calor da RV

Pré-requisitos

Caso esteja a substituir um componente, retire o componente existente antes de efetuar o procedimento de instalação.

Sobre esta tarefa

A imagem a seguir indica a localização do dissipador de calor da RV e fornece uma representação visual do processo de instalação.

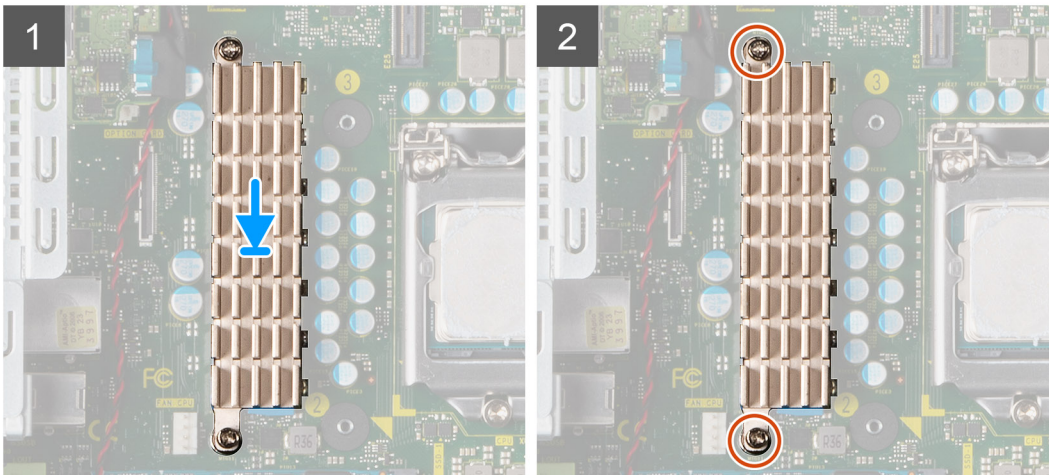
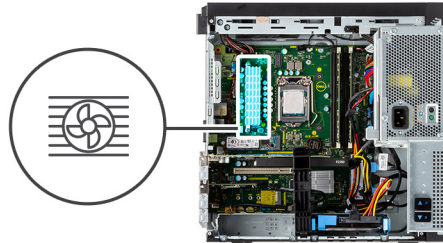

Passo

1. Retire o revestimento por trás do módulo do dissipador de calor da RV.
2. Alinhe e cole o dissipador de calor da RV à placa de sistema.
3. Aperte os dois parafusos integrados que fixam o dissipador de calor da RV à placa de sistema.

Passos seguintes

1. Feche a [caixa da PSU](#)
2. Instale a [tampa lateral](#).
3. Siga o procedimento indicado em [Após efetuar qualquer procedimento no interior do computador](#).

Botão de alimentação

Retirar o botão de alimentação

Pré-requisitos

1. Siga o procedimento indicado em [Antes de efetuar qualquer procedimento no interior do computador](#).
2. Retire a [tampa lateral](#).
3. Abra a [caixa da PSU](#).
4. Retire a [moldura frontal](#).

Sobre esta tarefa

As imagens a seguir indicam a localização do botão de alimentação e fornecem uma representação visual do procedimento de remoção.

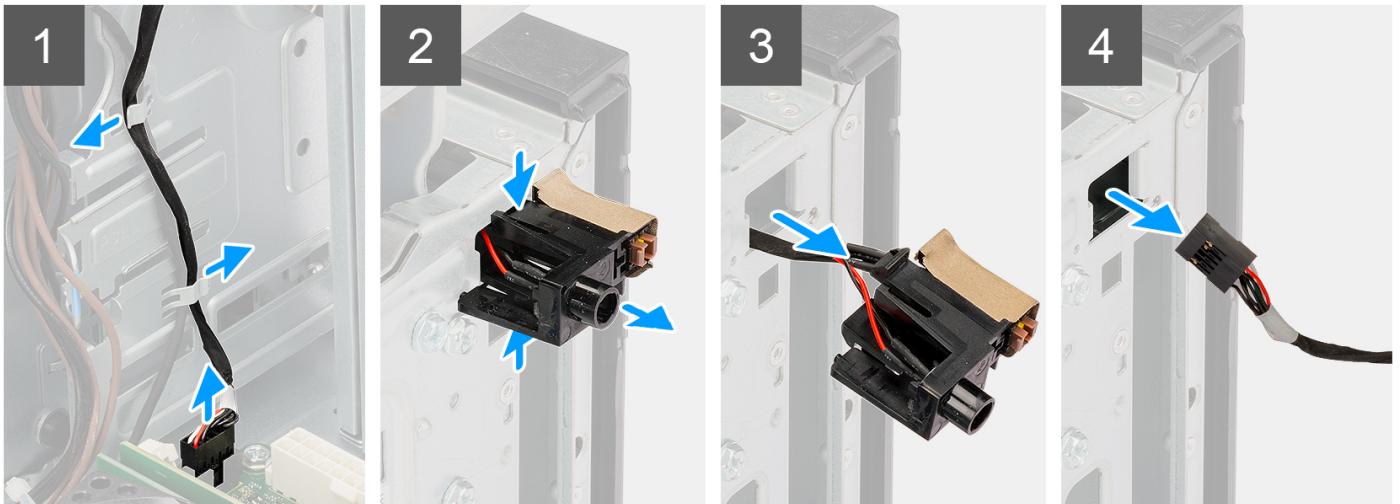

Passo

1. Desligue o cabo do botão de alimentação do conector na placa de sistema.
2. Desligue o cabo do botão de alimentação dos grampos de encaminhamento do compartimento do disco óptico.
3. Pressione as patilhas de libertação na cabeça do botão de alimentação e deslize o cabo do botão de alimentação para fora do chassis frontal do computador.
4. Puxe o cabo do botão de alimentação para fora do computador.

Instalar o botão de alimentação

Pré-requisitos

Caso esteja a substituir um componente, retire o componente existente antes de efetuar o procedimento de instalação.

Sobre esta tarefa

As imagens a seguir indicam a localização da unidade de fonte de alimentação e fornecem uma representação visual do procedimento de instalação.

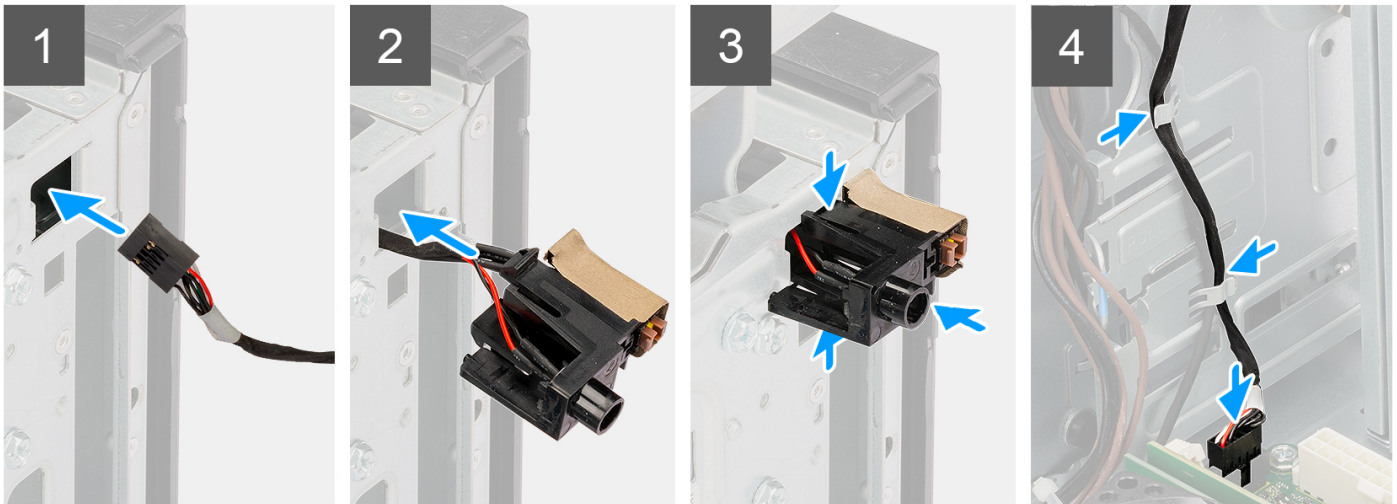

Passo

1. Insira o cabo do botão de alimentação na ranhura, a partir da parte frontal do computador.
2. Prima a cabeça do botão de alimentação até encaixar no devido lugar no chassis.
3. Ligue o cabo do botão de alimentação através dos grampos de encaminhamento do compartimento do disco ótico.
4. Alinhe e ligue o cabo do botão de alimentação ao conector na placa de sistema.

Passos seguintes

1. Instale a [moldura frontal](#).
2. Feche a [caixa da PSU](#)
3. Instale a [tampa lateral](#).
4. Siga o procedimento indicado em [Após efetuar qualquer procedimento no interior do computador](#).

Interruptor de intrusão

Retirar o switch de intrusão

Pré-requisitos

1. Siga o procedimento indicado em [Antes de efetuar qualquer procedimento no interior do computador](#).
2. Retire a [tampa lateral](#).
3. Abra a [caixa da PSU](#).

Sobre esta tarefa

As imagens a seguir indicam a localização do switch de intrusão e fornecem uma representação visual do procedimento de remoção.

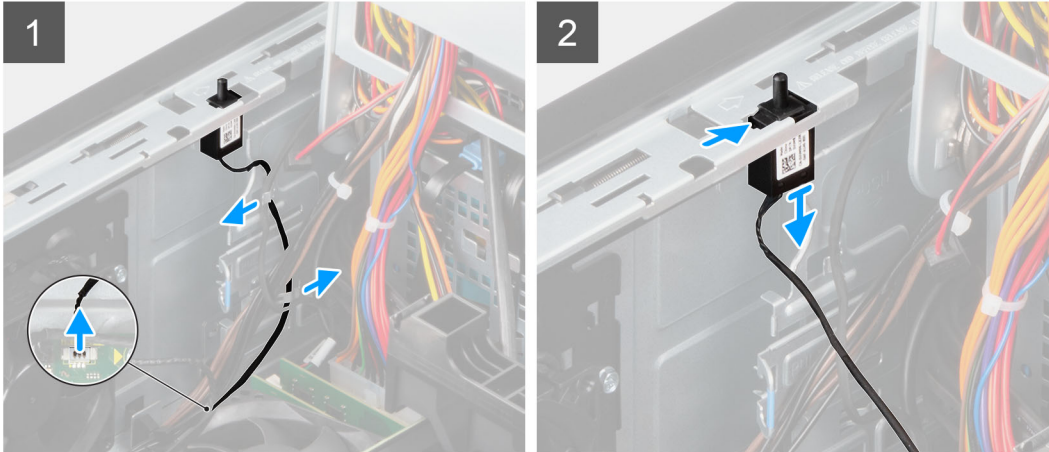

Passo

1. Desligue o cabo de intrusão do conector na placa de sistema
2. Deslize e retire o switch de intrusão do chassis.

Instalar o switch de intrusão

Pré-requisitos

Caso esteja a substituir um componente, retire o componente existente antes de efetuar o procedimento de instalação.

Sobre esta tarefa

A imagem a seguir indica a localização do switch de intrusão e fornece uma representação visual do procedimento de instalação.

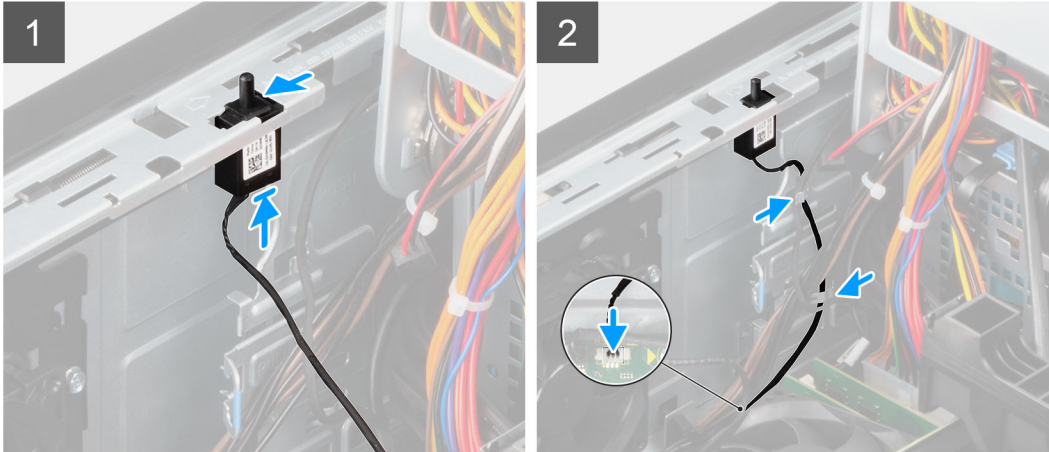

Passo

1. Introduza o switch de intrusão na respetiva ranhura e deslize o mesmo para o fixar na ranhura.
2. Ligue o cabo de intrusão ao conector na placa de sistema.

Passos seguintes

1. Feche a [caixa da PSU](#)
2. Instale a [tampa lateral](#).
3. Siga o procedimento indicado em [Após efetuar qualquer procedimento no interior do computador](#).

Painel d E/S frontal

Remoção do painel E/S

Pré-requisitos

1. Siga o procedimento indicado em [Antes de efetuar qualquer procedimento no interior do computador](#).
2. Retire a [tampa lateral](#).
3. Abra a [moldura frontal](#).
4. Abra a [caixa da PSU](#).

Sobre esta tarefa

A imagem a seguir indica a localização do painel de E/S e fornece uma representação visual do procedimento de remoção.



1x
6-32

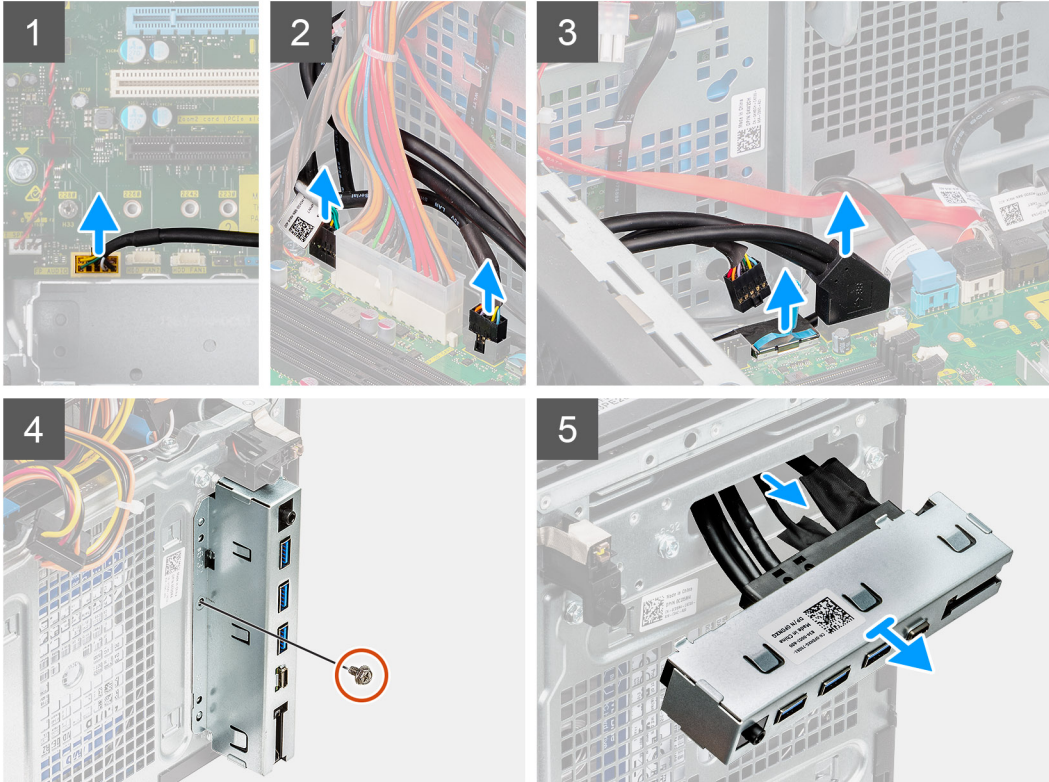
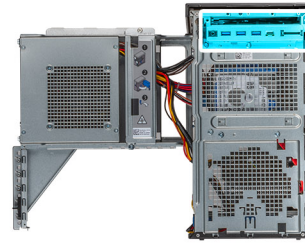

Passo

1. Desligue os cabos de E/S áudio, cartão SD (opcional), USB Type-C e E/S USB do conector na placa de sistema.
2. Deslize e retire o painel de E/S do chassis.

Instalar o painel de E/S

Pré-requisitos

Caso esteja a substituir um componente, retire o componente existente antes de efetuar o procedimento de instalação.

Sobre esta tarefa

A imagem a seguir indica a localização do painel de E/S e fornece uma representação visual do procedimento de instalação.



1x
6-32

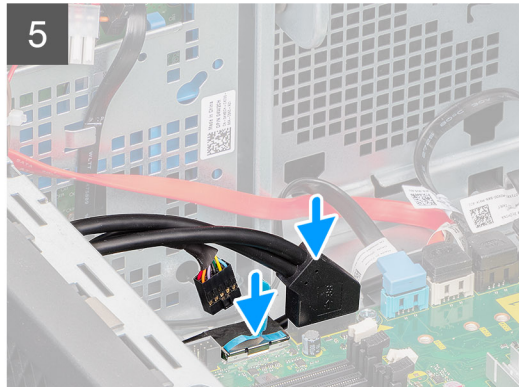
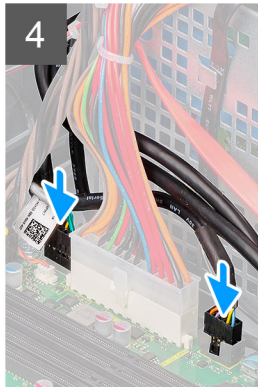
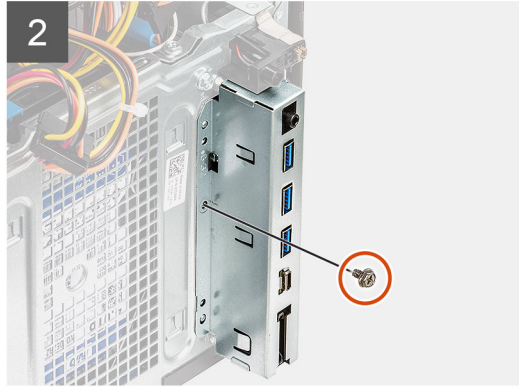
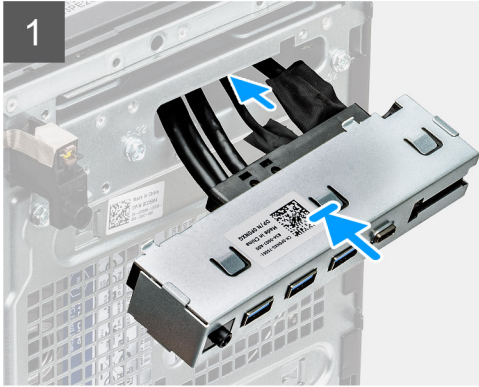
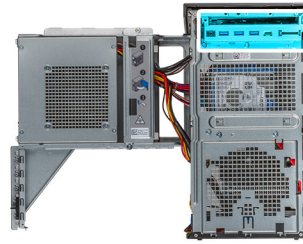

Passo

1. Introduza o painel de E/S na respetiva ranhura e deslize o mesmo para o fixar na ranhura.
2. Volte a colocar o único parafuso (#6-32) que fixa o painel de E/S ao chassis do computador.
3. Ligue os cabos de E/S áudio, cartão SD (opcional), USB Type-C e E/S USB ao conetor na placa de sistema.

Passos seguintes

1. Feche a [caixa da PSU](#).
2. Instale a [moldura frontal](#).
3. Instale a [tampa lateral](#).
4. Siga o procedimento indicado em [Após efetuar qualquer procedimento no interior do computador](#).

Placa de sistema

Disposição da Placa de sistema

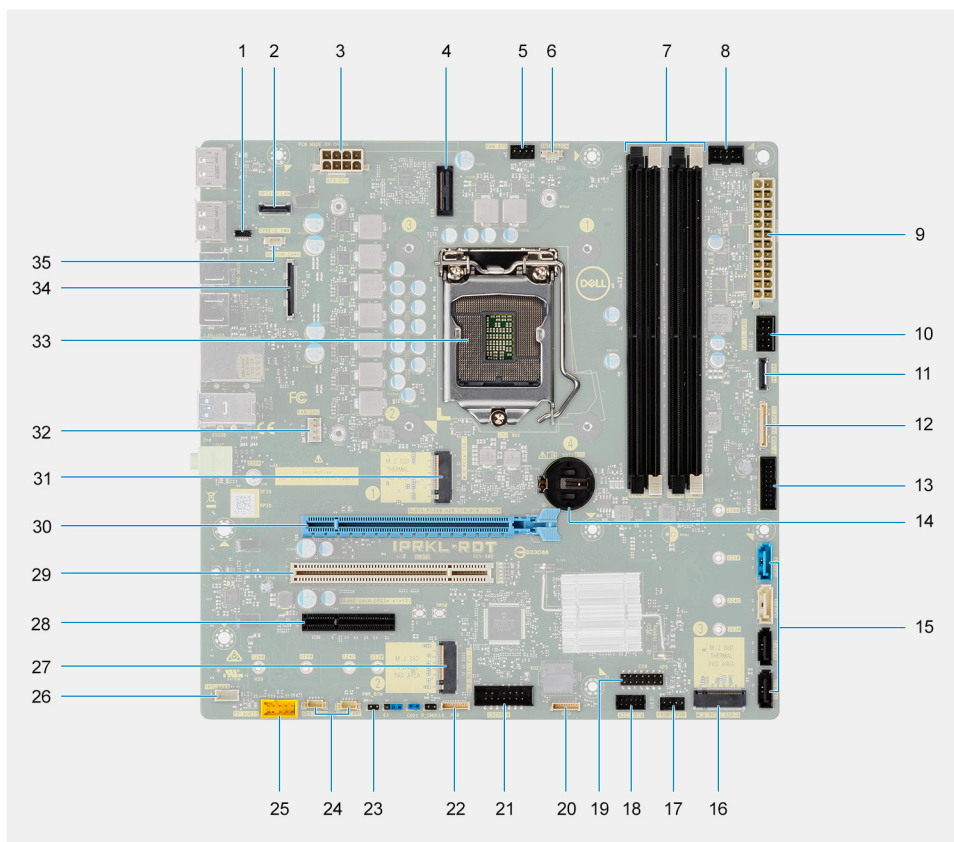

1. Conector E24
2. Conector 2.5 GbE RJ-45 opcional
3. Conector de alimentação do processador
4. Conector E25
5. Conector da ventoinha de sistema
6. Conector de Detecção de Intrusão no Chassis
7. Ranhuras do módulo de memória
8. Conector do botão de alimentação
9. Conector de alimentação da placa de sistema
10. Conector de cartões SD
11. Conector do USB do painel frontal
12. Conector USB-C do painel frontal
13. Conector de alimentação USB do painel frontal
14. Bateria de célula Cion
15. Conectores SATA 0 (azul), SATA 1 (branco), SATA 2 e SATA 3 (preto)
16. Conector M.2 PCIe SSD 3
17. Conector da ventoinha do sistema (frontal)
18. Conector Thunderbolt 4 AIC
19. Conector E20
20. Conector E23
21. Conector de alimentação CAC_PIV
22. Conector P30
23. Conector do botão de alimentação
24. Conectores da ventoinha do disco rígido

25. Conector de áudio do painel frontal
26. Conector da coluna interna
27. Conector M.2 PCIe SSD 2
28. Ranhura PCIe x4 de altura integral (extremidade aberta)
29. Ranhura PCI-32
30. Ranhura PCIe x16 de altura integral 1
31. Conector M.2 PCIe SSD

i **NOTA:** Esta ranhura só está disponível em processadores Intel Core i5/i7/i9/Xeon-W de 11.ª Geração.

32. Conector da ventoinha do processador
33. Socket do processador
34. Conector da placa de vídeo opcional
35. Conector USB-C

Retirar a placa de sistema

Pré-requisitos

1. Siga o procedimento indicado em [Antes de efetuar qualquer procedimento no interior do computador](#).

i **NOTA:** A Etiqueta de Serviço do computador encontra-se na placa de sistema. Precisa de introduzir a Etiqueta de Serviço no programa de configuração do BIOS depois de voltar a colocar a placa de sistema.

i **NOTA:** Ao voltar a colocar a placa de sistema, eliminará todas as alterações feitas no BIOS com o programa de configuração do BIOS. Deve fazer novamente as alterações adequadas depois de voltar a colocar a placa de sistema.

i **NOTA:** Antes de desligar os cabos da placa de sistema, anote a localização dos conectores, de modo a poder voltar a ligar os cabos corretamente depois de voltar a colocar a placa de sistema.

2. Retire a [tampa lateral](#).
3. Retire a [moldura frontal](#).
4. Abra a [caixa da PSU](#).
5. Retire o [módulo de memória](#).
6. Retire a [WLAN](#).
7. Retire o [SSD M.2 2280](#).
8. Retire a [bateria de célula tipo moeda](#).
9. Retire a [placa gráfica](#).
10. Retire a [ventoinha do processador e o conjunto do dissipador de calor](#).
11. Retire o [processador](#).
12. Retire o [dissipador de calor do regulador de tensão](#).

Sobre esta tarefa

As imagens a seguir indicam a localização da placa de sistema e fornecem uma representação visual do procedimento de remoção.



8x
6-32

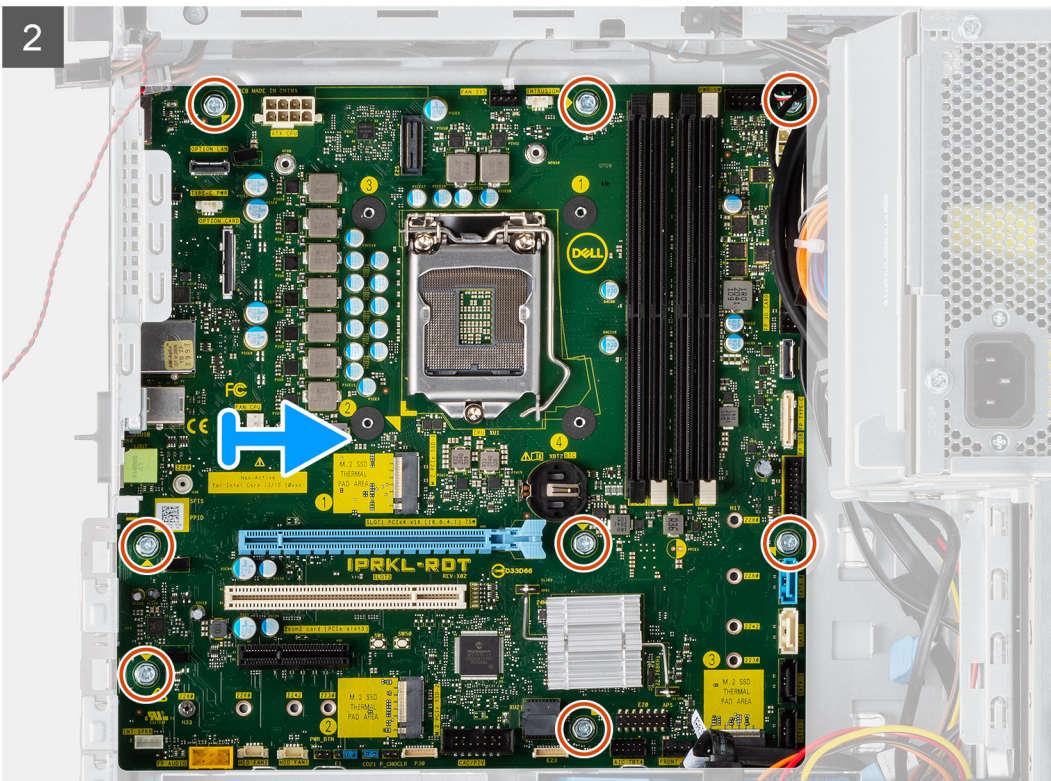
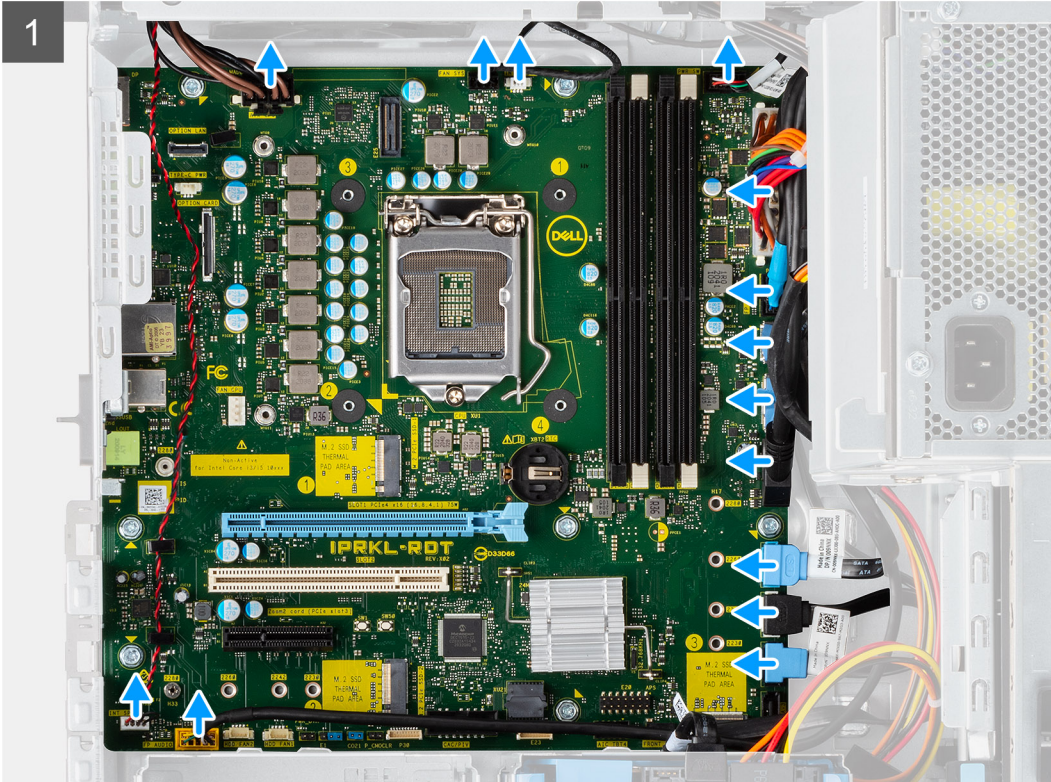
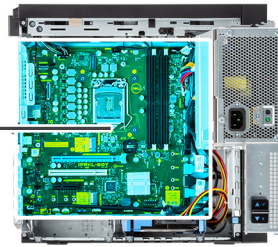

Passo

1. Desligue todos os cabos ligados à placa de sistema.
2. Volte a colocar os oito parafusos (#6-32) que fixam a placa de sistema ao chassis.
3. Levante a placa de sistema em posição inclinada e retire-a do chassis.

Instalar a placa de sistema

Pré-requisitos

Caso esteja a substituir um componente, retire o componente existente antes de efetuar o procedimento de instalação.

Sobre esta tarefa

As imagens a seguir indicam a localização da placa de sistema e fornecem uma representação visual do procedimento de instalação.



8x
6-32

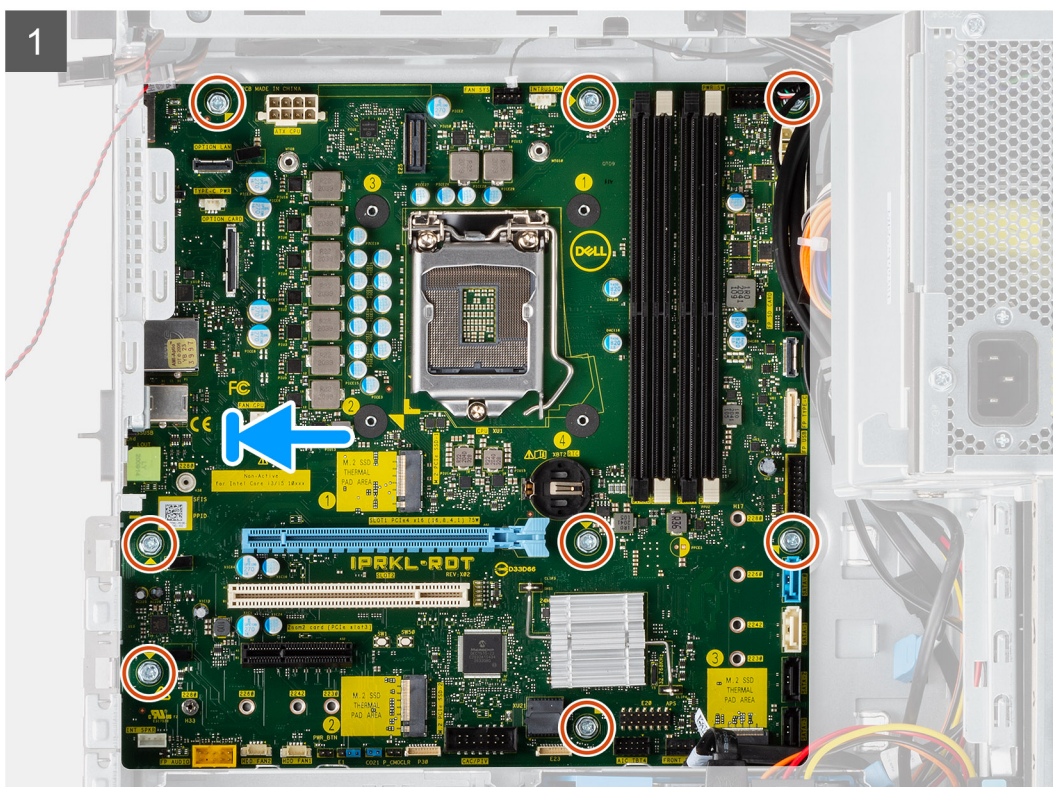
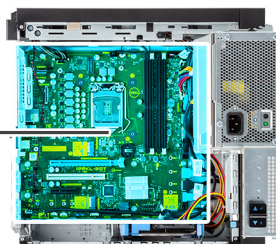

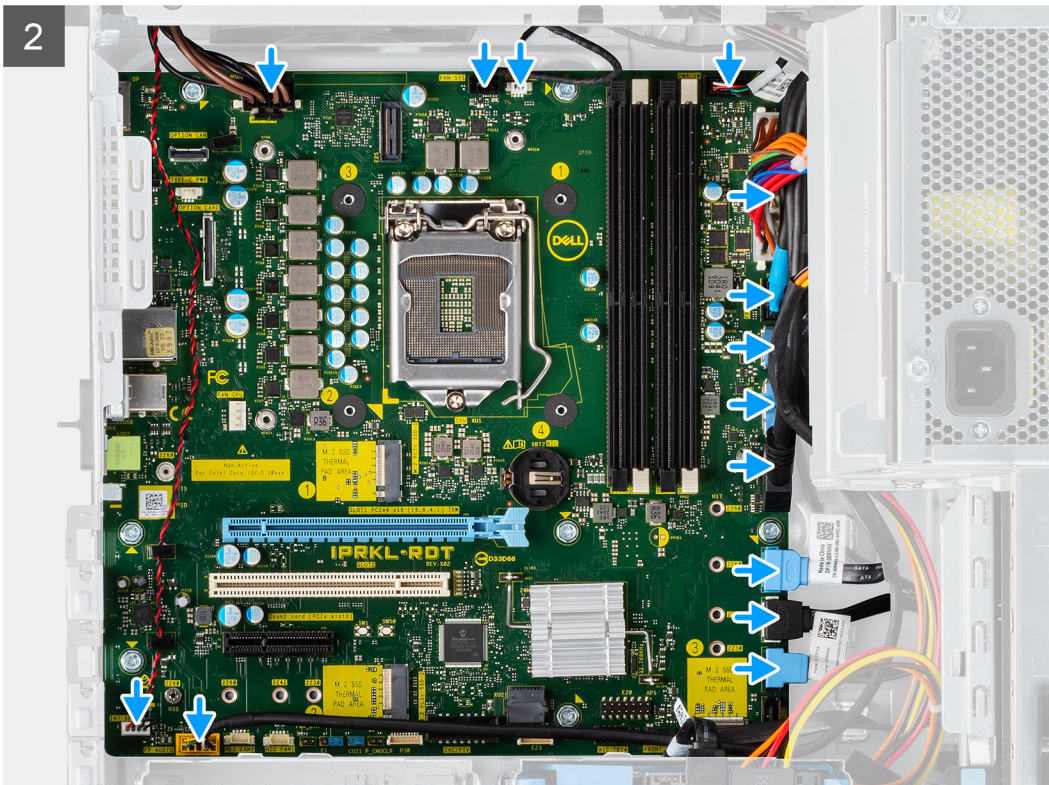

Passo

1. Deslize as portas de E/S traseiras na placa de sistema para dentro das ranhuras de E/S no chassi.
2. Alinhe os orifícios dos parafusos na placa de sistema com os orifícios dos parafusos no chassi.
3. Volte a colocar os oito parafusos (#6-32) que fixam a placa de sistema ao chassi.
4. Encaminhe e ligue todos os cabos aos conectores na placa de sistema.

Passos seguintes

1. Instale o [dissipador de calor do regulador de tensão](#).
2. Instale o [processador](#).
3. Instale a [ventoinha do processador e o conjunto do dissipador de calor](#).
4. Instale a [bateria de célula tipo moeda](#).
5. Instale a [placa gráfica](#).
6. Instale o [SSD M.2 2280](#).
7. Instale a [WLAN](#).
8. Instale o [módulo de memória](#).
9. Feche a [caixa da PSU](#).
10. Instale a [moldura frontal](#).
11. Instale a [tampa lateral](#).
12. Siga o procedimento indicado em [Após efetuar qualquer procedimento no interior do computador](#).

NOTA: A Etiqueta de Serviço do computador encontra-se na placa de sistema. Precisa de introduzir a Etiqueta de Serviço no programa de configuração do BIOS depois de voltar a colocar a placa de sistema.

NOTA: Ao voltar a colocar a placa de sistema, eliminará todas as alterações feitas no BIOS com o programa de configuração do BIOS. Deve fazer novamente as alterações adequadas depois de voltar a colocar a placa de sistema.

Controladores e transferências

Quando realizar uma detecção e resolução de problemas, transferir ou instalar controladores, recomendamos que leia o artigo [000123347](#) da Base de Conhecimentos da Dell "Perguntas frequentes sobre controladores e transferências".

Configuração do sistema

Sequência de Arranque

A sequência de arranque permite-lhe ultrapassar a ordem dos dispositivos de arranque definidos na Configuração do sistema e arrancar diretamente para um dispositivo específico (por exemplo: disco ótico ou disco rígido). Durante o teste POST (Power-on Self Test), quando é apresentado o logótipo da Dell, pode:

- Aceder à Definição do Sistema premindo a tecla F2
- Abrir um menu de arranque único premindo a tecla F12

O menu de arranque único apresenta os dispositivos a partir dos quais pode arrancar o computador, incluindo a opção de diagnóstico. As opções do menu de arranque são:

- Disco Amovível (se existir)
- Disco STXXXX (se existir)

i **NOTA:** XXX representa o número do disco SATA.

- Disco ótico (se existir)
- Disco rígido SATA (se existir)
- Diagnóstico

O ecrã da sequência de arranque também apresenta a opção para aceder ao ecrã da Configuração do Sistema.

Opções de configuração do sistema

i **NOTA:** Dependendo do computador e dos dispositivos instalados, os artigos que estão listados nesta secção podem ou não aparecer.

Tabela 3. Opções de configuração do sistema — Menu Informações do sistema

Descrição geral	
Torre Precision 3650	
Versão do BIOS	Mostra o número da versão do BIOS.
Etiqueta de Serviço	Mostra a Etiqueta de Serviço do computador.
Etiqueta de Inventário	Mostra a Etiqueta de Ativo do computador.
Data de Produção	Mostra a data de produção do computador.
Data de Propriedade	Mostra a data de propriedade do computador.
Código de Serviço Expresso	Mostra o código de serviço expresso do computador.
Etiqueta de Propriedade	Mostra a Etiqueta de Propriedade do computador.
Atualização de Firmware Assinado	Mostra se a Atualização de Firmware de Assinatura está ativada no seu computador.
Informações do Processador	
Tipo de Processador	Mostra o tipo de processador.
Velocidade Máxima do Relógio	Mostra a velocidade máxima do relógio do processador.
Velocidade Mínima do Relógio	Mostra a velocidade mínima do relógio do processador.
Velocidade Atual do Relógio	Mostra a velocidade do relógio do processador atual.
Contagem de Núcleos	Mostra o número de núcleos no processador.

Tabela 3. Opções de configuração do sistema — Menu Informações do sistema (continuação)

Descrição geral	
ID do Processador	Mostra o código de identificação do processador.
Cache L2 do Processador	Mostra o tamanho da Cache L2 do processador.
Cache L3 do Processador	Mostra o tamanho da Cache L3 do processador.
Versão do Microcódigo	Mostra a versão do microcódigo.
Preparado para a Tecnologia de Hiperprocessamento Intel	Mostra se o processador está preparado para a tecnologia de Hiperprocessamento (HT) Intel.
Tecnologia de 64 Bits	Mostra se a tecnologia de 64 bits é utilizada.
Informações da memória	
Memória Instalada	Mostra a memória total instalada no computador.
Memória Disponível	Mostra a memória total disponível do computador.
Velocidade de Memória	Mostra a velocidade da memória.
Modo de Canal de Memória	Mostra o modo de canal único ou duplo.
Tecnologia de Memória	Mostra a tecnologia que é utilizada para a memória.
Tamanho de DIMM 1	Mostra o tamanho da memória DIMM 1.
Tamanho de DIMM 2	Mostra o tamanho da memória DIMM 2.
Tamanho de DIMM 3	Mostra o tamanho da memória DIMM 3.
Tamanho de DIMM 4	Mostra o tamanho da memória DIMM 4.
Informações dos Dispositivos	
Controlador de Vídeo	Mostra o tipo de controlador de vídeo do computador.
Memória de Vídeo	Mostra as informações da memória do vídeo do computador.
Dispositivo Wi-Fi	Mostra as informações do dispositivo de comunicação sem fios do computador.
Resolução Nativa	Mostra a resolução nativa do computador.
Versão do BIOS de Vídeo	Mostra a versão do BIOS do vídeo do computador.
Controlador de Áudio	Mostra as informações do controlador de áudio do computador.
Dispositivo Bluetooth	Mostra as informações do dispositivo Bluetooth do computador.
Endereço LOM MAC	Mostra o endereço MAC de LAN On Motherboard (LOM) do computador.
Controlador de Vídeo dGPU	Mostra o tipo de controlador de vídeo independente do computador.
Ranhura 1	Mostra as informações sobre o disco rígido SATA do computador.
Ranhura 2	Mostra as informações sobre o disco rígido SATA do computador.
Ranhura 3	Mostra as informações sobre o disco rígido SATA do computador.
Ranhura 4	Mostra as informações sobre o disco rígido SATA do computador.

Tabela 4. Opções de configuração do sistema — menu Configuração de Arranque

Configuração de Arranque	
Sequência de Arranque	
Modo de Arranque: Apenas UEFI	Mostra o modo de arranque.
Sequência de Arranque	Mostra a sequência de arranque.
Arranque do Cartão SD (Secure Digital)	Ativa ou desativa o arranque só de leitura do cartão SD. Por defeito, a opção Arranque do Cartão Secure Digital (SD) não está ativada.
Arranque Seguro	

Tabela 4. Opções de configuração do sistema — menu Configuração de Arranque (continuação)

Configuração de Arranque	
Ativar Arranque Seguro	Ativa ou desativa a funcionalidade de arranque seguro. Por predefinição, a opção não está ativada.
Modo de Arranque Seguro	Ativa ou desativa para alterar as opções de modo de arranque seguro. Por defeito, o Modo de Implementação está ativado.
Expert Key Management	
Ativar Modo Personalizado	Ativa ou desativa o modo personalizado. Por predefinição, a opção modo personalizado não está ativada.
Gestão de Chaves de Modo Personalizado	Selecione os valores personalizados para a gestão de chaves especializadas.

Tabela 5. Opções de configuração do sistema — menu Dispositivos Integrados

Dispositivos Integrados	
Data/Hora	Mostra a data atual no formato MM/DD/AAAA e a hora atual no formato HH:MM:SS AM/PM.
Áudio	
Ativar Áudio	Ativa ou desativa o controlador de áudio integrado. Todas as opções estão ativadas como predefinição.
Porta de Série	
Configuração da Porta de Série	Ativa ou desativa o endereço da porta de série. Por predefinição, a opção COM1: A porta está configurada aos 3F8h com IRQ4 está ativada.
Configuração USB	
	<ul style="list-style-type: none"> Ativa ou desativa o arranque a partir de dispositivos de armazenamento em massa USB através da sequência de arranque ou do menu de arranque. Todas as opções estão ativadas como predefinição.
Configuração do USB Frontal	
	Ativa ou desativa as portas USB frontais individuais. Todas as opções estão ativadas como predefinição.
Configuração do USB Posterior	
	Ativa ou desativa as portas USB traseiras individuais. Todas as opções estão ativadas como predefinição.
Dispositivos Diversos	
	Ativa ou desativa a ranhura PCI Por predefinição, a opção está ativada.
Manutenção do filtro de pó	
	Ativa ou desativa a manutenção do filtro de poeira. Por predefinição, a opção Desativado está ativada.

Tabela 6. Opções de configuração do sistema — menu de Armazenamento

Armazenamento	
Operação SATA	Ativa ou desativa o modo de funcionamento do controlador de disco rígido SATA integrado. Por predefinição, a opção RAID LIGADO está ativada.
Interface de Armazenamento	
Ativação da Porta	Ativa ou desativa as unidades on-board. Todas as opções estão ativadas como predefinição.

Tabela 6. Opções de configuração do sistema — menu de Armazenamento (continuação)

Armazenamento	
SMART Reporting	
Ativar SMART Reporting	Ativa ou desativa a Tecnologia de Automonitorização, Análise e Reporte (SMART) durante o arranque do sistema. Por predefinição, a opção Ativar SMART Reporting não está ativada.
Informações do Disco	
SATA-0	
Tipo	Mostra as informações sobre o tipo de HDD SATA do computador.
Dispositivo	Mostra as informações sobre o dispositivo HDD SATA do computador.
SATA-1	
Tipo	Mostra as informações sobre o tipo de HDD SATA do computador.
Dispositivo	Mostra as informações sobre o dispositivo HDD SATA do computador.
SATA-2	
Tipo	Mostra as informações sobre o tipo de HDD SATA do computador.
Dispositivo	Mostra as informações sobre o dispositivo HDD SATA do computador.
SATA-3	
Tipo	Mostra as informações sobre o tipo de HDD SATA do computador.
Dispositivo	Mostra as informações sobre o dispositivo HDD SATA do computador.
SSD-0 M.2 PCIe	
Tipo	Mostra as informações do tipo de SSD-0 M.2 PCIe do computador.
Dispositivo	Mostra as informações sobre o dispositivo SSD-0 M.2 PCIe do computador.
SSD-1 M.2 PCIe	
Tipo	Mostra as informações do tipo SSD-1 PCIe M.2 do computador.
Dispositivo	Mostra as informações do dispositivo SSD-1 PCIe M.2 do computador.
Ativar Cartão de Memória	
Cartão SD (Secure Digital)	Ativa ou desativa o cartão SD. Por predefinição, a opção Cartão SD (Secure Digital) está ativada.
Modo só de leitura do cartão Secure Digital (SD)	Ativa ou desativa o modo só de leitura do cartão SD. Por defeito, a opção Modo Só de Leitura do Cartão Secure Digital (SD) não está ativada.

Tabela 7. Opções de configuração do sistema — Menu Ecrã

Ecrã	
Vários Ecrãs	
Ativar Múltiplos Ecrãs	Ativa ou desativa os botões Ativar Múltiplos Ecrãs no computador. Por predefinição, a opção está ativada.
Ecrã principal	
Ecrã Principal de Vídeo	Determina o ecrã principal quando estão disponíveis vários controladores no computador. Por predefinição, a opção Automático está ativada.
Logótipo Ecrã Completo	Ativa ou desativa o logótipo em ecrã inteiro.

Tabela 7. Opções de configuração do sistema — Menu Ecrã (continuação)

Ecrã
Por predefinição, a opção não está ativada.

Tabela 8. Opções de configuração do sistema — Menu Ligação

Ligação	
Configuração do controlador de rede	
NIC Integrado	Controla o controlador da LAN on-board. Por predefinição, a opção Ativado com PXE está ativada.
Ativar Dispositivo Sem Fios	
WLAN	Ativa ou desativa o dispositivo WLAN interno Por predefinição, a opção está ativada.
Bluetooth	Ativa ou desativa o dispositivo Bluetooth interno Por predefinição, a opção está ativada.
Ativar a Pilha de Rede UEFI	Ativa ou desativa a Pilha de rede UEFI e controla o Controlador LAN on-board. Por predefinição, a opção está ativada.
Funcionalidade de Arranque HTTPs	
Arranque HTTPs	Ativa ou desativa a funcionalidade de Arranque HTTPs. Por predefinição, a opção Arranque HTTPs está ativada.
Modo de Arranque HTTPs	Com o Modo Auto, o Arranque HTTPs extrai o URL de Arranque do DHCP. Com o Modo Manual, o Arranque HTTPs lê o URL de Arranque dos dados fornecidos pelo utilizador. Por predefinição, a opção Modo Auto está ativada.

Tabela 9. Opções de configuração do sistema — Menu Alimentação

Alimentação	
USB PowerShare	
Ativar USB PowerShare	Ativa ou desativa o USB PowerShare. Por predefinição, a opção Ativar USB PowerShare está ativada
Suporte de Ativação USB	
Ativar Suporte de Ativação por USB	Quando ativada, pode utilizar os dispositivos USB, como um rato ou teclado, para ativar o computador a partir do modo de suspensão. Por predefinição, a opção está ativada.
Comportamento CA	
Recuperação de CA	Permite que o sistema se ligue automaticamente quando a alimentação CA está ligada. Por predefinição, a opção Alimentação Desligada está ativada.
Gestão de Energia em Estado Ativo	
ASPM	Ativa ou desativa o nível do ASPM (Active State Power Management) Por predefinição, a opção Automático está ativada.
Bloquear Suspensão	
	Permite bloquear a entrada no modo de suspensão (S3) no sistema operativo. Por predefinição, a opção Bloquear Suspensão está desativada.

Tabela 9. Opções de configuração do sistema — Menu Alimentação (continuação)

Alimentação	
Controlo da Suspensão Total	Ativa ou desativa o suporte de suspensão total. Por predefinição, a opção Desativado está ativada.
Substituição do Controlo da Ventoinha	Ativa ou desativa a funcionalidade de substituição do controlo da ventoinha. Por predefinição, a opção é desativado.
Intel Speed Shift Technology	Ativa ou desativa o suporte da tecnologia Intel Speed Shift. Por predefinição, a opção Tecnologia Intel Speed Shift está ativada.

Tabela 10. Opções de configuração do sistema — menu Segurança

Segurança	
TPM 2.0 Security	
Segurança TPM 2.0 Ligada	Ativa ou desativa as opções de segurança TPM 2.0. Por predefinição, a opção Segurança TPM 2.0 Ligada está ativada.
Ativar Atestado	Permite controlar se a Hierarquia de Atestado Trusted Platform Module (TPM) está disponível para o sistema operativo. Por predefinição, a opção Ativar Atestado está ativada.
Ativar Armazenamento de Chaves	Permite controlar se a Hierarquia de Armazenamento Trusted Platform Module (TPM) está disponível para o sistema operativo. Por predefinição, a opção Ativar Armazenamento de Chaves está ativada.
SHA-256	O BIOS e o TPM irão utilizar o algoritmo hash SHA-256 para aumentar as medidas nos TPM PCRs durante o arranque do BIOS. Por predefinição, a opção SHA-256 está ativada.
Limpar	Permite limpar as informações do proprietário do TPM e volta a colocar o TPM no estado predefinido. Por predefinição, a opção Limpar está desativada.
Ignorar PPI para Limpar Comandos	Controla a Interface de Presença Física (PPI) do TPM. Por predefinição, a opção Ignorar PPI para limpar Comandos está desativada.
Intrusão no chassis	Controla a funcionalidade de intrusão do chassis. Por predefinição, a opção é desativado.
Redução de Segurança SMM	Ativa ou desativa a Mitigação de Segurança SMM. Por predefinição, a opção está ativada.
Limpeza de Dados no Arranque Seguinte	
Iniciar Limpeza de Dados	Ativa ou desativa a limpeza de dados no arranque seguinte. Por predefinição, a opção é desativado.
Absolute	Ativa, desativa ou desativa permanentemente a interface do módulo do BIOS do serviço opcional Absolute Persistence Module do software Absolute. Por predefinição, a opção Ativar Absolute está ativada.
Segurança do Caminho de Arranque UEFI	Controla se o computador pede ou não ao utilizador para inserir a palavra-passe de administrador (se definida) quando arranca um dispositivo de arranque UEFI a partir do menu de arranque F12. Por predefinição, a opção Sempre Exceto HDD Interno está ativada.

Tabela 11. Opções de configuração do sistema — Menu das Palavras-passe

Palavras-passe	
Palavra-passe de Admin	Configura, altera ou elimina a palavra-passe de administrador.
Palavra-passe de Sistema	Configura, altera ou elimina a palavra-passe do computador.
Palavra-passe HDD-0 Interna	Define, altera ou elimina a palavra-passe do HDD-0 Interno.
SSD0 NVMe	Configura, altera ou elimina a palavra-passe do SSD0 NVMe.
Configuração de Palavra-passe	
Maiúsculas	Reforça que a palavra-passe tem de conter pelo menos uma letra maiúscula. Por predefinição, a opção é desativado.
Minúsculas	Reforça que a palavra-passe tem de conter pelo menos uma letra minúscula. Por predefinição, a opção é desativado.
Dígitos	Reforça que a palavra-passe tem de conter pelo menos um dígito. Por predefinição, a opção é desativado.
Carateres Especiais	Reforça que a palavra-passe tem de conter pelo menos um carácter especial. Por predefinição, a opção é desativado.
Carateres Mínimos	Define o número mínimo de carateres permitidos para a palavra-passe.
Ignorar Palavra-passe	Quando ativada, solicita sempre as palavras-passe do computador e do disco rígido interno quando o sistema é ligado a partir do modo de desligado. Por predefinição, a opção Desativado está ativada.
Alterações de Palavras-passe	
Ativar Alterações de Palavra-passe sem Ser pelo Admin	Ativa ou desativa a possibilidade de alterar a palavra-passe do computador e do disco rígido sem necessidade da palavra-passe de administrador. Por predefinição, a opção está ativada.
Bloqueio da Configuração do Administrador	
Ativar Bloqueio da Configuração de Administrador	Permite aos administradores o controlo sobre a forma como os utilizadores podem ou não aceder à configuração do BIOS. Por predefinição, a opção é desativado.
Bloqueio da Palavra-passe Principal	
Ativar Bloqueio da Palavra-passe Principal	Quando ativado, irá desativar o suporte da palavra-passe principal. Por predefinição, a opção é desativado.
Permitir Inversão de PSID Não Administrador	
Ativa Permitir Reverter PSID Não-Admin	Controla o acesso à reversão da ID de Segurança Física (PSID) dos discos rígidos NVMe a partir da linha de comando Gestor da Segurança Dell. Por predefinição, a opção é desativado.

Tabela 12. Opções de configuração do sistema — menu Atualização, Recuperação

Atualização, Recuperação	
Atualizações do Firmware da Cápsula UEFI	Ativa ou desativa as atualizações do BIOS através de pacotes de atualização de cápsulas UEFI. Por predefinição, a opção está ativada.

Tabela 12. Opções de configuração do sistema — menu Atualização, Recuperação (continuação)

Atualização, Recuperação	
Recuperação do BIOS a partir do Disco Rígido	Permite ao utilizador recuperar de determinadas condições de BIOS corrompido a partir de um ficheiro de recuperação no disco rígido principal do utilizador ou numa pen USB externa. Por predefinição, a opção está ativada.
Regressão do BIOS	
Permitir a Atualização do BIOS para Versão Anterior	Ativa ou desativa se o flash do firmware do computador para a versão anterior está bloqueado. Por predefinição, a opção está ativada.
SupportAssist OS Recovery	Ativa ou desativa o fluxo do arranque para a ferramenta SupportAssist OS Recovery na ocorrência de determinados erros do computador. Por predefinição, a opção está ativada.
BIOSConnect	Ativa ou desativa o Serviço de nuvem para recuperação do SO, se o sistema operativo principal não conseguir arrancar depois de um número de falhas igual ou superior ao valor especificado na opção de configuração do Limiar de Recuperação Automática do SO e o SO do Serviço local não arrancar ou não estiver instalado. Por predefinição, a opção está ativada.
Limiar de Recuperação Automática do SO da Dell	Controla o fluxo do arranque automático para a Consola de Resolução do Sistema SupportAssist e para a Ferramenta Dell OS Recovery. Por predefinição, o valor do limiar está definido para 2.

Tabela 13. Opções de configuração do sistema — Menu Gestão de Sistema

Gestão de Sistema	
Etiqueta de Serviço	Mostrar a Etiqueta de Serviço do computador.
Etiqueta de Inventário	Cria uma Etiqueta de Ativo do computador.
Wake-on-LAN/WLAN	Ativa ou desativa a possibilidade de o computador se ligar por sinais de LAN especiais quando recebe um sinal de reativação da WLAN. Por predefinição, está selecionada a opção Desativado .
Hora de Ligação Automática	Permite configurar o computador para ligar automaticamente todos os dias ou numa data e hora previamente selecionada. Esta opção só pode ser configurada se Hora de Ligação Automática estiver configurada para Todos os Dias, Dias Úteis ou Dias Selecionados. Por predefinição, a opção é desativado.
Intel AMT Capability	
Ativa a Intel AMT Capability	Ativa ou desativa a capacidade Intel AMT. Por predefinição, a opção Acesso MEBx Restrito está ativada.
Tecla de atalho MEBx	Ativa ou desativa o atalho MEBx. Por predefinição, a opção é desativado.
Aprovisionamento USB	
Ativa o Aprovisionamento USB	Ativa ou desativa o aprovisionamento Intel AMT utilizando o ficheiro de aprovisionamento local através de um dispositivo de armazenamento USB. Por predefinição, a opção é desativado.
Mensagens SERR	Ativa ou desativa as mensagens SERR. Por predefinição, a opção está ativada.

Tabela 13. Opções de configuração do sistema — Menu Gestão de Sistema (continuação)

Gestão de Sistema	
Dell Development Configuration	
Ativar a Anulação da Assinatura Atualizada da Memória Flash	Ativa ou desativa determinadas funcionalidades para controlar o BIOS Por predefinição, a opção é desativado.

Tabela 14. Opções de configuração do sistema — menu do Teclado

Teclado	
Erros de Teclado	
Ativar Detecção de Erros do Teclado	Ativa ou desativa a deteção de erros do teclado. Por predefinição, a opção está ativada.
LED de NumLock	
Ativar o LED de Numlock	Ativa ou desativa o LED de Numlock. Por predefinição, a opção está ativada.
Acesso por meio de Teclas de Atalho à Configuração do Dispositivo	
Acesso por meio de Teclas de Atalho à Configuração do Dispositivo	Ativa ou desativa o acesso dos utilizadores à configuração do dispositivo utilizando atalhos. Por predefinição, a opção está ativada.

Tabela 15. Opções de configuração do sistema — menu Comportamento Pré-arranque

Comportamento do Pré-arranque	
Avisos e Erros	Ativa ou desativa a ação que pretende realizar quando deteta um aviso ou erro. Por predefinição, a opção Perguntar com Avisos e Erros está ativada.
Arranque Rápido	Ativa a configuração da velocidade do processo de arranque. Por predefinição, a opção Mínimo está ativada.
Aumentar Tempo de POST do BIOS	Define o BIOS POST Time. Por predefinição, a opção 0 segundos está ativada.

Tabela 16. Opções de configuração do sistema — Menu Virtualização

Virtualização	
Tecnologia de Virtualização Intel	
Ativa a tecnologia de virtualização da Intel (VT)	Especifica se um VMM (Virtual Machine Monitor) pode utilizar as capacidades de hardware adicionais que são fornecidas pela Intel Virtualization Technology. Por predefinição, a opção está ativada.
VT para E/S Direta	Especifica se um Virtual Machine Monitor (VMM) pode utilizar as capacidades de hardware adicionais fornecidas pela Intel Virtualization Technology para E/S Direta. Por predefinição, a opção está ativada.
Intel Trusted Execution Technology (TXT)	
Ativa a Intel Trusted Execution Technology (TXT)	Especifica se um MVMM (Measured Virtual Machine Monitor) pode utilizar as capacidades de hardware adicionais fornecidas pela Trusted Execution Technology. Por predefinição, a opção é desativado.

Tabela 17. Opções de configuração do sistema — menu Desempenho

Desempenho	
Suporte de Vários Núcleos	
Núcleos Ativos	Permite alterar o número de núcleos da CPU disponíveis para o sistema operativo. Por predefinição, a opção Todos os Núcleos está ativada.
Intel SpeedStep	
Ativar a Tecnologia Intel SpeedStep	Permite ao computador ajustar dinamicamente a tensão do processador e a frequência de núcleo, reduzindo o consumo energético médio e a produção de calor. Por predefinição, a opção está ativada.
Controlo de Estados C	
Ativar Controlo de Estado C	Ativa ou desativa os estados de suspensão adicionais do processador. Por predefinição, a opção está ativada.
Tecnologia Intel Turbo Boost	
Ativar Tecnologia Intel Turbo Boost	Ativa ou desativa o modo Intel TurboBoost do processador. Por predefinição, a opção está ativada.
Tecnologia de Hiperprocessamento Intel	
Ativar a Tecnologia de Hiperprocessamento Intel	Ativa ou desativa o HyperThreading no processador. Por predefinição, a opção está ativada.

Tabela 18. Opções de configuração do sistema — Menu Registos do Sistema

Registos do Sistema	
Registo de Eventos do BIOS	
Limpar Registo de Eventos do BIOS	Mostra os eventos do BIOS. Por predefinição, a opção Manter está ativada.

Atualização do BIOS

Atualizar o BIOS no Windows

Sobre esta tarefa

AVISO: Se o BitLocker não for suspenso antes de atualizar o BIOS, a chave do BitLocker não é reconhecida da próxima vez que reiniciar o computador. É-lhe então pedido que introduza a chave de recuperação para continuar e o computador pede a chave de recuperação sempre que for reiniciado. O não fornecimento da chave de recuperação pode resultar na perda de dados ou na reinstalação do sistema operativo. Para obter mais informações, consulte o Recurso da Base de Conhecimentos [Atualizar o BIOS em sistemas Dell com o BitLocker ativado](#).

Passo

1. Aceda ao [Site de Suporte da Dell](#).
2. Aceda a **Identificar o seu produto ou pesquisar suporte**. Na caixa, introduza o identificador do produto, o modelo, o pedido de assistência ou descreva o que procura e, em seguida, clique em **Pesquisar**.

NOTA: Se não tiver a Etiqueta de Serviço, utilize o SupportAssist para identificar automaticamente o seu computador. Pode também utilizar a ID do produto ou procurar manualmente o modelo do seu computador.
3. Clique em **Controladores e transferências**. Expanda **Find drivers** (Localizar controladores).
4. Selecione o sistema operativo instalado no computador.

5. Na lista pendente **Category** (Categoria), selecione **BIOS**.
6. Selecione a versão mais recente do BIOS e, em seguida, clique em **Download** (Transferir) para transferir o ficheiro do BIOS para o computador.
7. Concluída a transferência, vá à pasta onde guardou o ficheiro de atualização do BIOS.
8. Faça duplo clique no ícone do ficheiro de atualização do BIOS e siga as instruções apresentadas no ecrã.
Para mais informações, pesquise no Recurso da Base de Conhecimento no [Site de Suporte da Dell](#).

Atualizar o BIOS em Linux e Ubuntu

Para atualizar o BIOS do sistema num computador instalado com Linux ou Ubuntu, consulte o artigo [000131486](#) da base de conhecimento no [Site de Suporte da Dell](#).

Atualizar o BIOS no Windows utilizando uma pen USB

Sobre esta tarefa

 **AVISO:** Se o BitLocker não for suspenso antes de atualizar o BIOS, a chave do BitLocker não é reconhecida da próxima vez que reiniciar o computador. É-lhe então pedido que introduza a chave de recuperação para continuar e o computador pede a chave de recuperação sempre que for reiniciado. O não fornecimento da chave de recuperação pode resultar na perda de dados ou na reinstalação do sistema operativo. Para obter mais informações, consulte o Recurso da Base de Conhecimentos [Atualizar o BIOS em sistemas Dell com o BitLocker ativado](#).

Passo

1. Aceda ao [Site de Suporte da Dell](#).
2. Aceda a **Identificar o seu produto ou pesquisar suporte**. Na caixa, introduza o identificador do produto, o modelo, o pedido de assistência ou descreva o que procura e, em seguida, clique em **Pesquisar**.
 **NOTA:** Se não tiver a Etiqueta de Serviço, utilize o SupportAssist para identificar automaticamente o seu computador. Pode também utilizar a ID do produto ou procurar manualmente o modelo do seu computador.
3. Clique em **Controladores e transferências**. Expanda **Localizar controladores**.
4. Selecione o sistema operativo instalado no computador.
5. Na lista pendente **Categoria**, selecione **BIOS**.
6. Selecione a versão mais recente do BIOS e, em seguida, clique em **Transferir** para transferir o ficheiro do BIOS para o computador.
7. Crie uma pen USB de arranque. Para mais informações, pesquise no Recurso da Base de Conhecimento no [Site de Suporte da Dell](#).
8. Copie o ficheiro do programa de configuração do BIOS para a pen USB de arranque.
9. Ligue a pen USB de arranque ao computador que necessita da atualização do BIOS.
10. Reinicie o computador e prima a tecla **F12**.
11. Selecione a pen USB a partir do **Menu de Arranque Único**.
12. Digite o nome do ficheiro do programa de configuração do BIOS e prima a tecla **Enter**.
Aparece **Utilitário de Atualização do BIOS**.
13. Siga as instruções apresentadas no ecrã para concluir a atualização do BIOS.

Atualizar o BIOS a partir do menu de Arranque Único

Pode executar o ficheiro de atualização flash do BIOS a partir do Windows com uma pen USB inicializável ou também pode atualizar o BIOS a partir do menu de Arranque Único no computador. Para atualizar o BIOS do seu computador, copie o ficheiro XXXX.exe do BIOS para uma pen USB formatada com o sistema de ficheiros FAT32. Em seguida, reinicie o computador e arranque a partir da pen USB utilizando o Menu de Arranque Único.

Sobre esta tarefa

 **AVISO:** Se o BitLocker não for suspenso antes de atualizar o BIOS, da próxima vez que reiniciar o computador, este não irá reconhecer a chave do BitLocker. É-lhe então pedido para introduzir a chave de recuperação, para poder continuar,

e o computador irá pedir esta chave sempre que for reiniciado. Se não souber qual é a chave de recuperação, isto pode resultar em perda de dados ou numa reinstalação desnecessária do sistema operativo. Para mais informações sobre este tópico, pesquise no Recurso da Base de Conhecimento no [Site de Suporte da Dell](#).

Atualização do BIOS

Para confirmar se a Atualização Flash do BIOS está listada como uma opção de arranque, pode arrancar o computador no Menu de **Arranque Único**. Se a opção estiver listada, então o BIOS pode ser atualizado através deste método.

Para atualizar o BIOS a partir do menu de Arranque Único, precisa do seguinte:

- Uma Pen USB formatada para o sistema de ficheiros FAT32 (o disco não tem de ser inicializável)
- Ficheiro executável do BIOS que transferiu do site de suporte da Dell e copiou para a raiz da pen USB
- É necessário o transformador CA estar ligado ao computador
- Uma bateria do computador funcional para realizar um flash do BIOS

Realize os passos seguintes para atualizar o BIOS a partir do menu de Arranque Único:

 **AVISO: Não desligue o computador durante o processo de atualização flash do BIOS. O computador pode não arrancar se desligar o computador.**

Passo

1. Desligue o computador, insira a pen USB que contém o ficheiro de atualização flash do BIOS.
2. Ligue o computador e prima **F12** para aceder ao Menu de **Arranque Único**. Selecione **Atualizar BIOS** utilizando o rato ou as teclas de seta; em seguida, prima Enter.
É mostrado o menu de flash do BIOS.
3. Clique em **Flash a partir do ficheiro**.
4. Selecione o dispositivo USB externo.
5. Selecione o ficheiro e faça duplo clique no ficheiro de destino flash; em seguida, clique em **Submeter**.
6. Clique em **Atualizar BIOS**. O computador reinicia para realizar o flash do BIOS.
7. O computador irá reiniciar após a conclusão da atualização flash do BIOS.

Palavra-passe de sistema e de configuração

Tabela 19. Palavra-passe de sistema e de configuração

Tipo de palavra-passe	Descrição
Palavra-passe de sistema	A palavra-passe que tem de introduzir para iniciar sessão no sistema.
Palavra-passe de configuração	A palavra-passe que tem de introduzir para aceder e fazer alterações às definições do BIOS do computador.

Pode criar uma palavra-passe de sistema e uma palavra-passe de configuração para proteger o computador.

 **AVISO: As funcionalidades de palavra-passe fornecem um nível básico de segurança dos dados existentes no computador.**

 **AVISO: Qualquer pessoa pode aceder aos dados armazenados no computador se este não estiver bloqueado ou for deixado sem supervisão.**

 **NOTA:** A funcionalidade de palavra-passe de sistema e de configuração está desativada.

Atribuir uma palavra-passe de configuração do sistema

Pré-requisitos

Só pode atribuir uma **Palavra-passe de Sistema ou do Administrador** nova quando o estado está em **Não Definido**.

Sobre esta tarefa

Para entrar na configuração do sistema, prima F2 imediatamente após ligar ou reiniciar o computador.

Passo

1. No ecrã **BIOS de Sistema** ou **Configuração do Sistema**, seleccione **Segurança** e prima a tecla **Enter**.
É apresentado o ecrã **Segurança**.
2. Seleccione **Palavra-passe de Sistema/Administrador** e crie uma palavra-passe no campo **Introduzir a palavra-passe nova**.
Siga as diretrizes indicadas para atribuir a palavra-passe de sistema:
 - Uma palavra-passe pode ter até 32 caracteres.
 - A palavra-passe pode conter algarismos entre 0 e 9.
 - Só são válidas as letras minúsculas, as letras maiúsculas não são permitidas.
 - Só são permitidos os seguintes caracteres especiais: espaço, ("), (+), (,), (-), (.), (/), (:), ([), (\), (]), (`).
3. Digite a palavra-passe de sistema que introduziu anteriormente no campo **Confirmar a nova palavra-passe** e clique em **OK**.
4. Prima **Esc** e surge uma mensagem que lhe pede para guardar as alterações.
5. Prima **Y** para guardar as alterações.
O computador é reiniciado.

Eliminar ou alterar uma palavra-passe de configuração do sistema existente

Pré-requisitos

Certifique-se de que o **Estado da Palavra-passe** é Desbloqueado (na Configuração do Sistema) antes de tentar eliminar ou alterar a palavra-passe de Sistema e de Configuração existente. Não pode eliminar ou alterar uma palavra-passe de Sistema ou de Configuração existente de o **Estado da Palavra-passe** for Bloqueado.

Sobre esta tarefa

Para entrar na Configuração do Sistema, prima **F2** imediatamente após ligar ou reiniciar o computador.

Passo

1. No ecrã **BIOS de Sistema** ou **Configuração do Sistema**, seleccione **Segurança do Sistema** e prima a tecla **Enter**.
É apresentado o ecrã **Segurança do Sistema**.
2. No ecrã **Segurança do Sistema**, verifique se **Estado da Palavra-passe** é **Desbloqueado**.
3. Seleccione **Palavra-passe de Sistema**, altere ou elimine a palavra-passe de sistema existente e prima a tecla **Enter** ou **Tab**.
4. Seleccione **Palavra-passe de Configuração**, altere ou elimine a palavra-passe de configuração existente e prima a tecla **Enter** ou **Tab**.
 **NOTA:** Se alterar a palavra-passe de sistema e/ou de configuração, volte a introduzir a nova palavra-passe quando pedido. Se eliminar a palavra-passe de sistema e de configuração, confirme a eliminação quando pedido.
5. Prima **Esc** e surge uma mensagem que lhe pede para guardar as alterações.
6. Prima **Y** para guardar as alterações e sair da Configuração do Sistema.
O computador será reinicializado.

Resolução de problemas

Diagnóstico de Verificação de Desempenho de Pré-arranque de Sistema do Dell SupportAssist

Sobre esta tarefa

O diagnóstico do SupportAssist (também conhecido como diagnóstico do sistema) efetua uma verificação completa do hardware. O diagnóstico da Verificação de Desempenho do Sistema de Pré-arranque do Dell SupportAssist está integrado no BIOS e é iniciado internamente pelo BIOS. O diagnóstico de sistema integrado fornece opções para dispositivos específicos ou grupos de dispositivos que permite:

- Executar testes automaticamente ou num modo interativo.
- Repetir os testes.
- Apresentar ou guardar os resultados dos testes.
- Executar testes exaustivos para adicionar mais opções e obter detalhes sobre quaisquer dispositivos com falha.
- Ver mensagens de estado que informam quando os testes foram concluídos com êxito.
- Ver mensagens de erro que informam sobre problemas encontrados durante o teste.

 **NOTA:** Alguns testes de dispositivos específicos requerem a interação do utilizador. Certifique-se sempre de que está presente em frente ao computador quando os testes de diagnóstico são realizados.

Para obter mais informações, consulte o artigo [000181163](#) da base de conhecimentos.

Executar a Verificação de Desempenho do Sistema de Pré-arranque com SupportAssist

Passo

1. Ligue o computador.
2. No arranque do computador, prima a tecla F12.
3. No ecrã do menu de arranque, seleccione **Diagnóstico**.
O teste rápido de diagnóstico é iniciado.

 **NOTA:** Para obter mais informações sobre como executar a Verificação de Desempenho do Sistema de Pré-arranque do SupportAssist num dispositivo específico, consulte o [Site de Suporte da Dell](#).

4. Se forem detetados problemas, são apresentados códigos de erro.
Anote o código de erro e o número de validação e contacte a Dell.

Avaliação otimizada do sistema de pré-arranque da Dell — Diagnóstico ePSA 3.0

Pode iniciar os diagnósticos ePSA de duas maneiras:

- Prima a tecla F12 quando o sistema iniciar o teste de pré-arranque e escolha a opção **ePSA ou Diagnóstico** no menu Arranque Único.
- Prima sem soltar a tecla Fn (tecla de função no teclado) e o botão **Power On** (PWR) para ligar o sistema.

Luzes de diagnóstico do sistema

Luz de diagnóstico da fonte de alimentação

Indica o estado da fonte de alimentação em qualquer um dos seguintes estados:

- Desligado: Sem Alimentação
- Ligado: Alimentação ligada.

Luz do botão de alimentação

Tabela 20. Estado do LED do botão de alimentação

Estado do LED do botão de alimentação	Estado do sistema	Descrição
Apagada	<ul style="list-style-type: none"> • S4 • S5 	Existe no estado Hibernado ou Desligado.
Branca Contínua	S0	Estado funcional
Âmbar Contínua		Vários estados de suspensão ou Sem POST
Âmbar/Branco Intermitente		Falha no POST

Esta plataforma baseia-se no padrão intermitente âmbar/branco do LED do Botão de alimentação para determinar as falhas apresentadas na tabela seguinte:

i NOTA:

Os padrões de intermitência são compostos por dois números (Primeiro Grupo: Âmbar intermitente, Segundo Grupo: Branco intermitente).

- **Primeiro Grupo:** A luz LED do Botão de alimentação fica intermitente, 1 a 9 vezes, na cor Âmbar, seguindo-se uma curta pausa em que o LED fica desligado por alguns segundos.
- **Segundo Grupo:** A luz LED do Botão de alimentação fica depois intermitente, 1 a 9 vezes, na cor Branca, seguindo-se uma pausa mais longa antes de o ciclo seguinte recomeçar depois de um curto intervalo.

Exemplo: Nenhuma Memória detetada (2, 3). A luz LED do Botão de alimentação fica intermitente 2 vezes na cor Âmbar, seguindo-se uma pausa e ficando novamente intermitente 3 vezes na cor Branca. O LED do Botão de alimentação efetua uma pausa de alguns segundos antes de o ciclo seguinte ser novamente repetido.

Tabela 21. Estado do LED de diagnóstico

Padrão intermitente		Descrição do problema	Resolução sugerida
Âmbar	Branco		
1	2	Falha de flash SPI irrecuperável	
2	1	Falha da CPU	<ul style="list-style-type: none"> • Execute as ferramentas de diagnóstico do CPU Intel • Caso o problema persista, substitua a placa de sistema.
2	2	Falha da placa de sistema (inclui corrupção do BIOS ou erro da ROM)	<ul style="list-style-type: none"> • Flash do BIOS para a versão mais recente. • Caso o problema persista, substitua a placa de sistema.
2	3	Sem memória/RAM detetada	<ul style="list-style-type: none"> • Confirme que o módulo de memória está instalado corretamente. • Caso o problema persista, substitua o módulo de memória.
2	4	Falha da memória/RAM	<ul style="list-style-type: none"> • Reponha o módulo de memória. • Caso o problema persista, substitua o módulo de memória.

Tabela 21. Estado do LED de diagnóstico (continuação)

Padrão intermitente		Descrição do problema	Resolução sugerida
2	5	Memória Inválida instalada	<ul style="list-style-type: none"> • Reponha o módulo de memória. • Caso o problema persista, substitua o módulo de memória.
2	6	Erro da placa de sistema, erro do chipset, falha do relógio, falha da porta A20, falha super E/S, falha do controlador do teclado	<ul style="list-style-type: none"> • Flash do BIOS para a versão mais recente. • Caso o problema persista, substitua a placa de sistema.
3	1	Falha da bateria CMOS	<ul style="list-style-type: none"> • Reponha a ligação da bateria CMOS. • Caso o problema persista, substitua a bateria RTS.
3	2	Falha na PCIe ou placa de vídeo/chip	<ul style="list-style-type: none"> • Substitua a placa de sistema.
3	3	Imagem de recuperação do BIOS não encontrada	<ul style="list-style-type: none"> • Flash do BIOS para a versão mais recente. • Caso o problema persista, substitua a placa de sistema.
3	4	Imagem de recuperação do BIOS encontrada mas inválida	<ul style="list-style-type: none"> • Flash do BIOS para a versão mais recente. • Caso o problema persista, substitua a placa de sistema.
3	5	Falha da Calha de Energia	<ul style="list-style-type: none"> • CE entrou em falha de sequenciação de energia. • Caso o problema persista, substitua a placa de sistema.
3	6	Erro do volume SPI pago	<ul style="list-style-type: none"> • Danos no flash detetados pelo SBIOS. • Caso o problema persista, substitua a placa de sistema.
3	7	Erro do Intel ME (Management Engine)	<ul style="list-style-type: none"> • Tempo de espera excedido a aguardar que o ME responda à mensagem HECI. • Caso o problema persista, substitua a placa de sistema.
4	2	Problema na ligação do cabo de alimentação da CPU	

Mensagens de erro de diagnóstico

Tabela 22. Mensagens de erro de diagnóstico

Mensagens de erro	Descrição
AUXILIARY DEVICE FAILURE	O painel tátil ou o rato externo podem estar com alguma falha. No caso de um rato externo, verifique a ligação do cabo. Ative a opção Dispositivo apontador no programa de configuração do sistema.
BAD COMMAND OR FILE NAME	Certifique-se de que escreveu o comando corretamente, que colocou os espaços no local adequado e que utilizou o nome do caminho correto.

Tabela 22. Mensagens de erro de diagnóstico (continuação)

Mensagens de erro	Descrição
CACHE DISABLED DUE TO FAILURE	A cache primária interna para o microprocessador falhou. Contactar a Dell
CD DRIVE CONTROLLER FAILURE	A unidade ótica não responde aos comandos do computador.
DATA ERROR	O disco rígido não consegue ler os dados.
DECREASING AVAILABLE MEMORY	Um ou mais módulos de memória podem apresentar problemas ou estar incorretamente instalados. Reinstale os módulos de memória ou, se necessário, substitua-os.
DISK C: FAILED INITIALIZATION	Falhou a inicialização do disco rígido. Execute os testes ao disco rígido no Dell Diagnostics .
DRIVE NOT READY	A operação requer um disco rígido no compartimento antes de poder continuar. Instale um disco rígido no respetivo compartimento.
ERROR READING PCMCIA CARD	O computador não consegue identificar a ExpressCard. Reintroduza a placa ou tente outra placa.
EXTENDED MEMORY SIZE HAS CHANGED	A quantidade de memória gravada em memória não-volátil (NVRAM) não corresponde ao módulo de memória instalado no computador. Reinicie o computador. Se o erro aparecer novamente, Contacte a Dell
THE FILE BEING COPIED IS TOO LARGE FOR THE DESTINATION DRIVE	O ficheiro que está a tentar copiar é demasiado grande para caber no disco, ou o disco está demasiado cheio. Tente copiar o ficheiro para um disco diferente, ou utilize um disco com maior capacidade.
A FILENAME CANNOT CONTAIN ANY OF THE FOLLOWING CHARACTERS: \ / : * ? " < > -	Não utilize estes caracteres nos nomes de ficheiros.
GATE A20 FAILURE	Um módulo de memória pode estar perdido. Reinstale o módulo de memória ou, se necessário, substitua-o.
GENERAL FAILURE	O sistema operativo não consegue executar o comando. A mensagem é, geralmente, seguida por informações específicas. Por exemplo, <i>Printer out of paper. Take the appropriate action.</i>
HARD-DISK DRIVE CONFIGURATION ERROR	O computador não consegue identificar o tipo de unidade. Desligue o computador, remova o disco rígido e inicialize o computador a partir de uma unidade ótica. Em seguida, desligue o computador, reinstale o disco rígido e reinicie o computador. Execute os testes ao disco rígido no Dell Diagnostics .
HARD-DISK DRIVE CONTROLLER FAILURE 0	O disco rígido não responde aos comandos do computador. Desligue o computador, remova o disco rígido e inicialize o computador a partir de uma unidade ótica. Em seguida, desligue o computador, reinstale o disco rígido e reinicie o computador. Se o problema persistir, tente outra unidade. Execute os testes ao disco rígido no Dell Diagnostics .
HARD-DISK DRIVE FAILURE	O disco rígido não responde aos comandos do computador. Desligue o computador, remova o disco rígido e inicialize o computador a partir de uma unidade ótica. Em seguida, desligue o computador, reinstale o disco rígido e reinicie o computador. Se o problema persistir, tente outra unidade. Execute os testes ao disco rígido no Dell Diagnostics .
HARD-DISK DRIVE READ FAILURE	O disco rígido pode apresentar alguma anomalia. Desligue o computador, remova o disco rígido e inicialize o computador a partir de uma unidade ótica. Em seguida, desligue o computador, reinstale o disco rígido e reinicie o computador. Se o problema

Tabela 22. Mensagens de erro de diagnóstico (continuação)

Mensagens de erro	Descrição
	persistir, tente outra unidade. Execute os testes ao disco rígido no Dell Diagnostics .
INSERT BOOTABLE MEDIA	O sistema operativo está a tentar arrancar para suporte de dados não de arranque, como uma unidade ótica. Insira o suporte de dados de arranque.
INVALID CONFIGURATION INFORMATION-PLEASE RUN SYSTEM SETUP PROGRAM	As informações de configuração do sistema não correspondem à configuração do hardware. É provável que a mensagem ocorra após um módulo de memória estar instalado. Corrija as opções apropriadas no programa de configuração do sistema.
KEYBOARD CLOCK LINE FAILURE	No caso de teclados externos, verifique a ligação do cabo. Execute o teste do controlador do teclado no Dell Diagnostics .
KEYBOARD CONTROLLER FAILURE	No caso de teclados externos, verifique a ligação do cabo. Reinicie o computador, e evite tocar no teclado ou no rato durante a rotina de arranque. Execute o teste do controlador do teclado no Dell Diagnostics .
KEYBOARD DATA LINE FAILURE	No caso de teclados externos, verifique a ligação do cabo. Execute o teste do controlador do teclado no Dell Diagnostics .
KEYBOARD STUCK KEY FAILURE	No caso de teclados externos ou de teclados numéricos, verifique a ligação do cabo. Reinicie o computador, e evite tocar no teclado ou nas teclas durante a rotina de arranque. Execute o teste da tecla travada no Dell Diagnostics .
LICENSED CONTENT IS NOT ACCESSIBLE IN MEDIADIRECT	O Dell MediaDirect não consegue verificar as restrições de Digital Rights Management (DRM) no ficheiro. Assim, o ficheiro não pode ser reproduzido.
MEMORY ADDRESS LINE FAILURE AT ADDRESS, READ VALUE EXPECTING VALUE	Pode haver um módulo de memória danificado ou instalado incorretamente. Reinstale o módulo de memória ou, se necessário, substitua-o.
MEMORY ALLOCATION ERROR	O software que está a tentar executar está em conflito com o sistema operativo, com outro programa ou com um utilitário. Desligue o computador, aguarde 30 segundos e reinicie-o. Execute o programa novamente. Se a mensagem de erro continuar a aparecer, consulte a documentação do software.
MEMORY DOUBLE WORD LOGIC FAILURE AT ADDRESS, READ VALUE EXPECTING VALUE	Pode haver um módulo de memória danificado ou instalado incorretamente. Reinstale o módulo de memória ou, se necessário, substitua-o.
MEMORY ODD/EVEN LOGIC FAILURE AT ADDRESS, READ VALUE EXPECTING VALUE	Pode haver um módulo de memória danificado ou instalado incorretamente. Reinstale o módulo de memória ou, se necessário, substitua-o.
MEMORY WRITE/READ FAILURE AT ADDRESS, READ VALUE EXPECTING VALUE	Pode haver um módulo de memória danificado ou instalado incorretamente. Reinstale o módulo de memória ou, se necessário, substitua-o.
NO BOOT DEVICE AVAILABLE	O computador não consegue encontrar o disco rígido. Se o disco rígido for o dispositivo de arranque, certifique-se de que a unidade está instalada, corretamente encaixada e particionada como um dispositivo de arranque.
NO BOOT SECTOR ON HARD DRIVE	O sistema operativo pode estar danificado, Contacte a Dell .
NO TIMER TICK INTERRUPT	Um chip na placa de sistema pode não estar a funcionar corretamente. Execute os testes de definição do sistema no Dell Diagnostics .
NOT ENOUGH MEMORY OR RESOURCES. EXIT SOME PROGRAMS AND TRY AGAIN	Tem demasiados programas abertos. Feche todas as janelas e abra o programa que pretende utilizar.

Tabela 22. Mensagens de erro de diagnóstico (continuação)

Mensagens de erro	Descrição
OPERATING SYSTEM NOT FOUND	Reinstale o sistema operativo. Se o problema persistir, Contacte a Dell.
OPTIONAL ROM BAD CHECKSUM	A ROM opcional falhou. Contacte a Dell.
SECTOR NOT FOUND	O sistema operativo não consegue localizar um setor no disco rígido. Pode ter um setor danificado ou a tabela de alocação de ficheiros (FAT) corrompida no disco rígido. Execute o utilitário de verificação de erros do Windows para verificar a estrutura dos ficheiros existentes no disco rígido. Consulte a Ajuda e suporte do Windows para obter instruções (clique em Iniciar > Ajuda e suporte). Se um grande número de setores apresentar problemas, faça cópia de segurança dos dados (se possível) e, em seguida, formate o disco rígido.
SEEK ERROR	O sistema operativo não consegue encontrar uma faixa específica no disco rígido.
SHUTDOWN FAILURE	Um chip na placa de sistema pode não estar a funcionar corretamente. Execute os testes de definição do sistema no Dell Diagnostics . Se a mensagem aparecer novamente, Contacte a Dell.
TIME-OF-DAY CLOCK LOST POWER	As definições de configuração do sistema estão danificadas. Ligue o computador a uma tomada elétrica para carregar a bateria. Se o problema persistir, tente restaurar os dados entrando no programa de configuração do sistema e, em seguida, saia do programa imediatamente. Se a mensagem aparecer novamente, Contacte a Dell.
TIME-OF-DAY CLOCK STOPPED	A bateria de reserva que suporta as definições de configuração do sistema pode necessitar de ser recarregada. Ligue o computador a uma tomada elétrica para carregar a bateria. Se o problema persistir, Contacte a Dell.
TIME-OF-DAY NOT SET-PLEASE RUN THE SYSTEM SETUP PROGRAM	A hora ou data armazenada no programa de configuração do sistema não corresponde ao relógio do sistema. Corrija as definições para as opções de Data e hora.
TIMER CHIP COUNTER 2 FAILED	Um chip na placa de sistema pode não estar a funcionar corretamente. Execute os testes de definição do sistema no Dell Diagnostics .
UNEXPECTED INTERRUPT IN PROTECTED MODE	O controlador do teclado pode estar com uma avaria, ou um módulo de memória pode estar perdido. Execute os testes da Memória de Sistema e o teste do Controlador do Teclado no Dell Diagnostics ou Contacte a Dell.
X:\ IS NOT ACCESSIBLE. THE DEVICE IS NOT READY	Insira um disco na unidade e tente novamente.

Mensagens de erro do sistema

Tabela 23. Mensagens de erro do sistema

Mensagem do sistema	Descrição
Alert! Previous attempts at booting this system have failed at checkpoint [nnnn]. For help in resolving this problem, please note this checkpoint and contact Dell Technical Support (Alerta! As tentativas anteriores de arranque do sistema falharam no ponto de verificação [nnnn]. Para obter ajuda para	O computador não conseguiu concluir a rotina de arranque três vezes consecutivas devido ao mesmo erro.

Tabela 23. Mensagens de erro do sistema (continuação)

Mensagem do sistema	Descrição
resolver este problema, anote o ponto de verificação e contacte o apoio técnico da Dell.)	
CMOS checksum error (Erro de soma de verificação do CMOS)	RTC is reset, BIOS Setup default has been loaded (O RTC foi reiniciado, a configuração padrão do BIOS foi carregada).
CPU fan failure (Falha na ventoinha da CPU)	Houve uma falha na ventoinha da CPU.
System fan failure (Falha na ventoinha do sistema)	Houve uma falha na ventoinha do sistema.
Hard-disk drive failure (Falha da unidade de disco rígido)	Possível falha da unidade de disco rígido durante o teste de POST.
Keyboard failure (Falha no teclado)	Falha no teclado ou cabo solto. Se a recolocação do cabo não resolver o problema, substitua o teclado.
No boot device available (Nenhum dispositivo de arranque disponível)	Nenhuma partição de arranque na unidade de disco rígido, o cabo da unidade de disco rígido está solto ou não existe um dispositivo de arranque. <ul style="list-style-type: none"> Se a unidade de disco rígido for o dispositivo de inicialização, certifique-se de que os cabos estão ligados e de que a unidade está instalada correctamente e particionada como um dispositivo de inicialização. Entre na configuração do sistema e certifique-se de que as informações da sequência de arranque estão correctas.
No timer tick interrupt (Sem interrupção do temporizador)	Um chip na placa de sistema pode estar avariado ou pode haver uma falha na placa principal.
NOTICE - Hard Drive SELF MONITORING SYSTEM has reported that a parameter has exceeded its normal operating range. Dell recommends that you back up your data regularly. A parameter out of range may or may not indicate a potential hard drive problem (AVISO - O SISTEMA DE AUTO-MONITORIZAÇÃO da unidade de disco rígido registrou que um parâmetro excedeu o alcance de funcionamento normal. A Dell recomenda que faça cópias de segurança regulares dos seus dados. Um parâmetro fora do intervalo pode indicar ou não um potencial problema da unidade de disco rígido.)	Erro de S.M.A.R.T, possível falha da unidade de disco rígido.

Opções de recuperação e backup de suportes de dados

É recomendado criar um disco de recuperação para detetar e solucionar problemas que possam ocorrer com o Windows. A Dell disponibiliza várias opções para a recuperação do sistema operativo Windows no seu computador Dell. Para obter mais informações, consulte [Opções de Recuperação e Backup de Suportes de Dados Windows da Dell](#).

Recuperar o sistema operativo

Quando o computador não consegue arrancar para o sistema operativo mesmo após repetidas tentativas, ele arranca automaticamente o Dell SupportAssist OS Recovery.

O Dell SupportAssist OS Recovery é uma ferramenta autónoma pré-instalada em todos os computadores Dell com o sistema operativo Windows. É composto por ferramentas que diagnosticam e solucionam problemas que podem ocorrer antes de o computador arrancar para o sistema operativo. Permite diagnosticar problemas de hardware, reparar o computador, realizar cópias de segurança de ficheiros e restaurar o computador para as definições de fábrica.

Pode ainda transferi-la a partir do site de Suporte da Dell para solucionar problemas no computador quando este não consegue arrancar o sistema operativo principal devido a falhas de software ou de hardware.

Para obter mais informações sobre o Dell SupportAssist OS Recovery, consulte o *Manual do utilizador do Dell SupportAssist OS Recovery* no [Site de Suporte da Dell](#). Clique em **SupportAssist** e depois clique em **SupportAssist OS Recovery**.

Ciclo de alimentação de rede

Sobre esta tarefa

Se o seu computador não conseguir aceder à Internet devido a problemas de conectividade da rede, pode repor os dispositivos de rede da seguinte forma:

Passo



1. Desligue o computador.
2. Desligue o modem.
 **NOTA:** Alguns fornecedores de serviços de Internet (ISPs) fornecem um dispositivo combinado de modem e router.
3. Desligue o router sem fios.
4. Aguarde 30 segundos.
5. Ligue o router sem fios.
6. Ligue o modem.
7. Ligue o computador.

Obter ajuda e contactar a Dell Technologies

Recursos de autoajuda

Pode obter informações e ajuda sobre produtos e serviços Dell Technologies utilizando estes recursos de autoajuda:

Tabela 24. Recursos de autoajuda

Recursos de autoajuda	Localização de recursos
Informações sobre os produtos e serviços Dell Technologies	Site da Dell
Aplicação MyDell	
Sugestões	
Suporte de Contacto	Na pesquisa do Windows, digite <code>Contact Support</code> e prima a tecla Enter.
Ajuda online para o sistema operativo	Site de Suporte do Windows
Aceda a soluções de topo, diagnóstico, controladores e transferências e saiba mais sobre o seu computador através de vídeos, manuais e documentos.	<p>O computador Dell Technologies está identificado de forma única através da Etiqueta de Serviço ou do Código de Serviço Expresso. Para ver recursos de suporte relevantes para o seu computador Dell Technologies, introduza a Etiqueta de Serviço ou o Código de Serviço Expresso no Site de Suporte da Dell.</p> <p>Para obter mais informações sobre como encontrar a Etiqueta de Serviço do computador, consulte as Instruções sobre como encontrar a Etiqueta de Serviço ou Número de Série.</p>
Artigos da base de conhecimentos da Dell Technologies	<ol style="list-style-type: none"> 1. Aceda ao Site de Suporte da Dell. 2. Na barra de menus na parte superior da página de Suporte, seleccione Suporte > Biblioteca de Suporte. 3. No campo de Pesquisa na página da Biblioteca de Suporte, digite a palavra-chave, o tópico ou o número de modelo e, depois, clique ou toque no ícone de pesquisa para ver os artigos relacionados.

Contactar a Dell Technologies

Para contactar a Dell Technologies relativamente a questões de vendas, suporte técnico ou assistência ao cliente, consulte [Contactar o Suporte no Site de Suporte da Dell](#).

 **NOTA:** A disponibilidade dos serviços pode variar consoante o país, região e produto.

 **NOTA:** Se não tiver uma ligação ativa à Internet, pode encontrar as informações de contacto na sua fatura, na nota de encomenda ou no catálogo de produtos Dell Technologies.