



Dell Precision 3430 Faktor Bentuk Kecil

Panduan Pemasangan Kartu USB Tipe-C



Catatan, perhatian, dan peringatan

-  **CATATAN:** Sebuah CATATAN menandakan informasi penting yang membantu Anda untuk menggunakan yang terbaik dari produk Anda.
-  **PERHATIAN:** PERHATIAN menunjukkan kemungkinan terjadinya kerusakan pada perangkat keras atau hilangnya data, dan memberi tahu Anda mengenai cara menghindari masalah tersebut.
-  **PERINGATAN:** PERINGATAN menunjukkan potensi kerusakan harta benda, cedera pribadi, atau kematian

© 2018 Dell Inc. Atau anak-anak perusahaannya. Hak cipta dilindungi undang-undang. Dell, EMC, dan merek dagang lainnya adalah merek dagang Dell Inc. atau anak-anak perusahaannya. Merek dagang lainnya mungkin merupakan merek dagang dari pemiliknya masing-masing.

1 Sebelum Anda memulai.....	4
Petunjuk keselamatan.....	4
Sebelum mengerjakan bagian dalam komputer.....	5
Tindakan pencegahan.....	5
Daya standby.....	5
Pengikatan.....	5
Pelepasan arus elektrostatik—proteksi ESD.....	5
Peralatan servis lapangan ESD.....	6
Komponen peralatan servis lapangan ESD.....	6
Ringkasan perlindungan ESD.....	7
Mengangkut komponen sensitif.....	7
Peralatan pengangkatan.....	7
Setelah mengerjakan bagian dalam komputer.....	7
2 USB Tipe-C.....	8
Memasang kartu USB Tipe-C.....	8
3 Mendapatkan bantuan.....	22
Menghubungi Dell.....	22

Sebelum Anda memulai

Topik:

- Petunjuk keselamatan
- Sebelum mengerjakan bagian dalam komputer
- Tindakan pencegahan
- Pelepasan arus elektrostatik—proteksi ESD
- Peralatan servis lapangan ESD
- Mengangkut komponen sensitif
- Setelah mengerjakan bagian dalam komputer

Petunjuk keselamatan

Gunakan panduan keselamatan berikut untuk melindungi komputer dari kemungkinan kerusakan dan memastikan keselamatan diri Anda. Kecuali disebutkan lain, setiap prosedur yang terdapat dalam dokumen ini mengasumsikan bahwa kondisi berikut telah dilakukan:

- Anda telah membaca informasi keselamatan yang dikirimkan bersama komputer Anda.
- Komponen dapat diganti atau, jika dibeli secara terpisah, dipasang dengan menjalankan prosedur pelepasan dalam urutan terbalik.

⚠ PERINGATAN: Lepaskan sambungan semua sumber daya sebelum membuka penutup komputer atau panel. Setelah Anda selesai mengerjakan bagian dalam komputer, pasang kembali semua penutup, panel, dan sekrup sebelum menyambungkannya ke sumber daya.

⚠ PERINGATAN: Sebelum mengerjakan bagian dalam komputer, bacalah informasi keselamatan yang dikirimkan bersama komputer Anda. Untuk informasi tambahan tentang praktik keselamatan terbaik, kunjungi Situs Kesesuaian Peraturan di www.Dell.com/regulatory_compliance

⚠ PERHATIAN: Banyak perbaikan yang hanya dapat dilakukan oleh teknisi servis bersertifikat. Anda harus menjalankan penelusuran kesalahan saja dan perbaikan sederhana seperti yang diperbolehkan dalam dokumentasi produk Anda, atau yang disarankan secara online atau layanan telepon dan oleh tim dukungan. Kerusakan akibat servis yang tidak diizinkan oleh Dell tidak tercakup dalam jaminan. Bacalah dan ikuti instruksi keamanan yang disertakan bersama produk.

⚠ PERHATIAN: Untuk menghindari sengatan listrik, bumikan diri Anda dengan menggunakan gelang antistatis atau dengan secara berkala menyentuh permukaan logam yang tidak dicat pada saat yang sama ketika menyentuh konektor pada bagian belakang komputer.

⚠ PERHATIAN: Tangani semua komponen dan kartu dengan hati-hati. Jangan sentuh komponen atau bagian kontak pada kartu. Pegang kartu pada bagian tepinya atau pada bagian logam braket pemasangan. Pegang komponen seperti prosesor pada bagian tepinya, bukan pada pin-pinnya.

⚠ PERHATIAN: Saat Anda mencabut kabel, tarik konektornya atau pada tab tariknya, bukan pada kabel itu sendiri. Beberapa kabel memiliki konektor dengan tab pengunci; jika Anda melepaskan kabel seperti ini, tekan bagian tab pengunci sebelum Anda melepaskan kabel. Saat Anda memisahkan konektor, pastikan konektor selalu berada dalam posisi lurus untuk mencegah pin konektor menjadi bengkok. Selain itu, sebelum Anda menyambungkan kabel, pastikan kedua konektor telah diarahkan dan diluruskan dengan benar.

ⓘ CATATAN: Warna komputer dan komponen tertentu mungkin terlihat berbeda dari yang ditampilkan pada dokumen ini.

Sebelum mengerjakan bagian dalam komputer

Untuk mencegah kerusakan pada komputer, lakukan langkah-langkah berikut sebelum Anda mulai mengerjakan bagian dalam komputer.

- 1 Pastikan bahwa Anda mengikuti [Instruksi Keselamatan](#).
- 2 Pastikan permukaan tempat Anda bekerja telah bersih dan rata agar penutup komputer tidak tergores.
- 3 Matikan komputer Anda.
- 4 Lepaskan semua kabel jaringan dari komputer.

⚠ PERHATIAN: Untuk melepas kabel jaringan, lepaskan kabel dari komputer terlebih dahulu, lalu lepaskan kabel dari perangkat jaringan.

- 5 Lepaskan komputer dan semua perangkat yang terpasang dari stopkontak.
- 6 Tekan dan tahan tombol daya saat koneksi komputer dicabut untuk menghubungkan board sistem ke ground.

ⓘ CATATAN: Untuk menghindari sengatan listrik, gunakan gelang antistatis atau pegang permukaan logam yang tidak dicat secara bersamaan dengan memegang konektor pada bagian belakang komputer secara berkala.

Tindakan pencegahan

Bab tindakan pencegahan memerinci langkah-langkah utama yang harus diambil sebelum menjalankan instruksi pembongkaran.

Perhatikan tindakan pencegahan berikut sebelum Anda melakukan prosedur pemasangan atau bongkar/pasang yang meliputi pembongkaran atau perakitan kembali:

- Matikan sistem dan semua periferal tersambung.
- Putuskan sistem dan semua periferal tersambung dari daya AC.
- Putuskan kabel jaringan, telepon, dan jalur telekomunikasi dari sistem.
- Gunakan kit servis medan ESD ketika mengerjakan bagian dalam desktop untuk menghindari kerusakan akibat pelepasan arus listrik statis (ESD).
- Setelah melepaskan setiap komponen sistem, letakkan komponen yang telah dilepas pada sebuah alas antistatis secara hati-hati.
- Pakailah sepatu dengan sol karet non-konduktif untuk mengurangi kemungkinan tersengat listrik.

Daya standby

Produk Dell dengan daya standby harus diputuskan sambungan listriknya terlebih dahulu sebelum Anda membuka penutupnya. Sistem yang menggabungkan daya standby secara esensial memiliki daya ketika dimatikan. Daya internal memungkinkan sistem dapat dari jarak jauh (bangun dari LAN) dan ditangguhkan ke mode tidur serta memiliki fitur pengelolaan daya yang maju lainnya.

Mencabut, menekan, dan menahan tombol daya selama 15 detik akan mengosongkan daya tersisa pada board sistem, desktop portabel.

Pengikatan

Pengikatan adalah metode untuk menyambungkan dua atau tiga konduktor grounding ke potensi kelistrikan yang sama. Hal ini dilakukan dengan menggunakan kit servis medan pelepasan arus listrik statis (ESD). Saat menyambungkan kabel pengikat, pastikan ini tersambung ke logam yang tanpa pelindung dan jangan pernah ke permukaan bercat atau non-logam. Tali pergelangan harus aman dan memiliki kontak penuh dengan kulit Anda, dan pastikan bahwa Anda telah melepaskan semua perhiasan seperti arloji, gelang, atau cincin sebelum mengikatkan diri Anda dan peralatan.

Pelepasan arus elektrostatik—proteksi ESD

ESD merupakan perhatian utama saat Anda menangani komponen listrik, khususnya komponen yang sensitif seperti kartu ekspansi, prosesor, DIMMs memori, dan board sistem. Arus sangat kecil dapat merusak sirkuit dalam cara-cara yang mungkin tidak jelas, seperti

masalah koneksi putus-sambung atau masa pakai produk menjadi lebih singkat. Dikarenakan industri menekankan persyaratan daya dan densitas yang ditingkatkan, proteksi ESD merupakan perhatian yang meningkat.

Akibat dari densitas yang ditingkatkan dari semikonduktor yang digunakan dalam produk Dell terkini, sensitivitas terhadap kerusakan statis saat ini lebih tinggi daripada produk-produk Dell sebelumnya. Atas alasan ini, beberapa metode yang telah disetujui sebelumnya tentang penanganan komponen tidak berlaku lagi.

Dua tipe kerusakan ESD yang dideteksi adalah kegagalan katastrofik dan intermiten.

- **Katastrofik** – Kegagalan katastrofik menunjukkan sekitar 20 persen kegagalan terkait ESD. Kerusakan ini menyebabkan hilangnya fungsi perangkat sementara atau seluruhnya. Contoh kegagalan katastrofik adalah DIMM memori yang telah menerima kejutan statis dan segera menghasilkan gejala "No POST/No Video" dengan kode bip dibuat untuk kehilangan atau tidak berfungsinya memori.
- **Intermiten** – Kegagalan intermiten menunjukkan sekitar 80 persen kegagalan terkait ESD. Tingkat tinggi dari kegagalan intermiten berarti bahwa sebagian besar waktu saat kegagalan terjadi, ini tidak segera dapat dideteksi. DIMM menerima guncangan statis, namun pelacakan hanya bersifat lemah dan tidak segera menghasilkan gejala terkait kerusakan. Pelacakan lemah dapat berlangsung mingguan atau bulanan untuk menghilang, dan sementara itu dapat menyebabkan penurunan integritas memori, kesalahan memori intermiten, dll.

Makin sulit tipe kerusakan untuk mendeteksi dan memecahkannya ini merupakan kegagalan intermiten (juga disebut laten atau "luka berjalan").

Lakukan langkah-langkah berikut ini untuk mencegah kerusakan ESD:

- Gunakan gelang anti-statis ESD yang dihubungkan ke tanah dengan benar. Penggunaan gelang anti-statis nirkabel tidak diizinkan lagi; gelang ini tidak memberikan proteksi yang mencukupi. Menyentuh sasis sebelum menangani bagian tidak menjamin proteksi ESD yang mencukupi pada bagian dengan sensitivitas terhadap kerusakan ESD yang meningkat.
- Tangani semua komponen sensitif-statis di area yang aman secara statis. Jika memungkinkan, gunakan alas lantai dan alas meja kerja anti-statis.
- Saat membuka kemasan komponen sensitif-statis dari karton pengiriman, jangan lepaskan komponen dari material kemasan anti-statis hingga Anda siap untuk memasang komponen tersebut. Sebelum membuka kemasan anti-statis, pastikan bahwa Anda telah melepaskan arus listrik statis dari badan Anda.
- Sebelum mengangkat komponen yang sensitif-statis, tempatkan di wadah atau kemasan anti-statis.

Peralatan servis lapangan ESD

Peralatan Servis Lapangan yang tidak terpantau adalah peralatan servis yang paling umum digunakan. Setiap peralatan Servis Lapangan mencakup tiga komponen utama: alas anti-statis, tali pergelangan tangan, dan kabel pengikat.

Komponen peralatan servis lapangan ESD

Komponen peralatan servis lapangan ESD adalah:

- **Alas anti-statis** – Alas anti-statis adalah disipatif dan komponen dapat diletakkan di atasnya selama prosedur servis. Saat menggunakan alas anti-statis, tali pergelangan tangan Anda harus pas dan kabel pengikat harus dihubungkan ke alas dan pada logam kosong pada sistem yang sedang dikerjakan. Setelah dikerahkan dengan benar, komponen servis dapat dilepaskan dari tas ESD dan diletakkan langsung di atas alas. Item sensitif ESD aman di tangan Anda, di alas ESD, di dalam sistem, atau di dalam tas.
- **Tali Pergelangan Tangan dan Kabel Pengikat** – Tali pergelangan tangan dan kabel pengikat dapat dihubungkan langsung antara pergelangan tangan dan permukaan logam pada perangkat keras jika alas ESD tidak diperlukan, atau terhubung ke alas anti-statis untuk melindungi perangkat keras yang diletakkan di atas tikar sementara. Sambungan fisik tali pergelangan tangan dan kabel pengikat antara kulit Anda, alas ESD, dan perangkat kerasnya dikenal sebagai ikatan. Hanya gunakan peralatan Servis Lapangan dengan tali pergelangan tangan, alas, dan kabel pengikat. Jangan pernah gunakan tali pergelangan tangan nirkabel. Selalu perhatikan bahwa kabel internal dari tali pergelangan tangan rentan terhadap kerusakan dari keausan normal, dan harus diperiksa secara teratur dengan tester tali pergelangan tangan untuk menghindari kerusakan perangkat keras ESD yang tidak disengaja. Direkomendasikan untuk menguji tali pergelangan tangan dan kabel pengikat minimal sekali seminggu.
- **Tester Tali Pergelangan Tangan ESD** – Kabel di dalam tali ESD rentan terhadap kerusakan seiring berjalannya waktu. Saat menggunakan peralatan yang tidak terpantau, praktik terbaiknya adalah menguji tali secara teratur sebelum setiap panggilan servis, dan minimal, mengujinya sekali per minggu. Tester tali pergelangan tangan adalah metode terbaik untuk melakukan tes ini. Jika Anda tidak memiliki tester tali pergelangan tangan Anda sendiri, tanyakan kepada kantor regional Anda untuk mengetahui apakah mereka memilikinya. Untuk melakukan pengujian, pasang kabel pengikat tali pergelangan tangan ke tester saat diikatkan ke pergelangan tangan Anda dan tekan tombol untuk melakukan pengujian. LED hijau akan menyala jika pengujian berhasil; LED merah akan menyala dan alarm berbunyi jika pengujian gagal.
- **Elemen Isolator** – Penting untuk menyimpan perangkat sensitif ESD, seperti casing unit pendingin plastik, jauh dari bagian internal yang merupakan isolator dan seringkali sangat bermuatan.

- **Lingkungan Kerja** – Sebelum menyiapkan peralatan Servis Lapangan ESD, tentukan situasi di lokasi pelanggan. Misalnya, menyiapkan peralatan untuk lingkungan server berbeda dari lingkungan desktop atau lingkungan portabel. Server pada umumnya dipasang di rak di dalam pusat data; desktop atau portabel pada umumnya ditempatkan di meja kantor atau bilik. Selalu cari area kerja datar terbuka besar yang bebas dari kekacauan dan cukup besar untuk memasang peralatan ESD dengan ruang tambahan untuk mengakomodasi jenis sistem yang sedang diperbaiki. Ruang kerja juga harus bebas dari isolator yang dapat menyebabkan peristiwa ESD. Di area kerja, isolator seperti Styrofoam dan plastik lainnya harus selalu dipindahkan setidaknya 12 inci atau 30 sentimeter dari bagian sensitif sebelum menangani komponen perangkat keras secara fisik.
- **Kemasan ESD** – Semua perangkat sensitif ESD harus dikirim dan diterima dalam kemasan statis yang aman. Tas logam yang terlindungi dari statis lebih disarankan. Namun, Anda harus selalu mengembalikan komponen yang rusak dengan menggunakan tas dan kemasan ESD yang sama dengan komponen yang baru datang. Tas ESD harus dilipat dan ditutup rapat dan semua bahan kemasan busa yang sama harus digunakan di kotak asli tempat komponen baru masuk. Perangkat sensitif ESD harus dilepaskan dari kemasan hanya di permukaan kerja yang dilindungi ESD, dan komponen tidak boleh diletakkan di atas tas ESD karena hanya bagian dalam tas yang terlindungi. Selalu letakkan komponen di tangan Anda, di alas ESD, di sistem, atau di dalam tas anti-statis.
- **Mengangkut Komponen Sensitif** – Saat mengangkut komponen sensitif ESD seperti suku cadang pengganti atau suku cadang yang akan dikembalikan ke Dell, penting untuk menempatkan suku cadang ini dalam tas anti-statis untuk transportasi yang aman.

Ringkasan perlindungan ESD

Direkomendasikan agar semua teknisi servis lapangan menggunakan tali pergelangan tangan pembumian kabel ESD tradisional dan alas anti-statis pelindung setiap saat ketika memperbaiki produk Dell. Selain itu, penting bagi teknisi untuk menjaga komponen sensitif terpisah dari semua bagian isolator saat melakukan servis dan mereka menggunakan tas anti-statis untuk mengangkut komponen sensitif.

Mengangkut komponen sensitif

Saat mengangkut komponen sensitif ESD seperti suku cadang pengganti atau suku cadang yang akan dikembalikan ke Dell, penting untuk menempatkan suku cadang ini dalam tas anti-statis untuk pengangkutan yang aman.

Peralatan pengangkatan

Ikuti panduan berikut saat mengangkat peralatan berat:

⚠ PERHATIAN: Jangan angkat lebih dari 50 pound. Selalu dapatkan sumber daya tambahan atau gunakan alat pengangkat mekanis.

- 1 Dapatkan pijakan yang seimbang. Jaga kaki tetap terpisah untuk alas kaki yang stabil, dan arahkan jari-jari kaki keluar.
- 2 Kencangkan otot perut. Otot perut menopang tulang belakang Anda saat Anda mengangkat, mengimbangi kekuatan beban.
- 3 Angkat dengan kaki Anda, bukan punggung Anda.
- 4 Jaga agar beban muatan dekat. Semakin dekat tulang belakang Anda, semakin sedikit kekuatan yang diberikan pada punggung Anda.
- 5 Jaga punggung tetap tegak, baik saat mengangkat atau meletakkan beban. Jangan menambahkan berat badan Anda ke muatan. Hindari memutar tubuh dan punggung Anda.
- 6 Ikuti teknik yang sama secara terbalik untuk menurunkan muatan ke bawah.

Setelah mengerjakan bagian dalam komputer

Setelah Anda menyelesaikan setiap prosedur penggantian, pastikan bahwa Anda telah menyambungkan semua peralatan eksternal, kartu, dan kabel sebelum menyalakan komputer.

- 1 Sambungkan kabel telepon atau kabel jaringan ke komputer.

⚠ PERHATIAN: Untuk menyambungkan kabel jaringan, terlebih dahulu pasang kabel ke dalam perangkat jaringan dan pasang ke dalam komputer.

- 2 Sambungkan komputer Anda dan semua perangkat yang terpasang ke outlet listrik.
- 3 Hidupkan komputer Anda.
- 4 Jika diperlukan, periksa kembali bahwa komputer telah bekerja dengan benar dengan menjalankan **Dell Diagnostics**.

USB Tipe-C

Memasang kartu USB Tipe-C

- 1 Ikuti prosedur dalam [Sebelum mengerjakan bagian dalam komputer Anda](#).
- 2 Lepaskan penutup samping:
 - a Geser kait pelepas pada bagian belakang panel sistem Anda hingga berbunyi klik untuk membuka kunci penutup samping [1].
 - b Geser dan angkat penutup samping dari sistem [2].



- 3 Lepaskan bezel depan:
 - a Cungkil tab penahan untuk melepaskan bezel depan dari sistem [1] dan tarik untuk melepas kait pada bezel depan dari slot panel depan [2].
 - b Lepaskan bezel depan dari sistem [3].

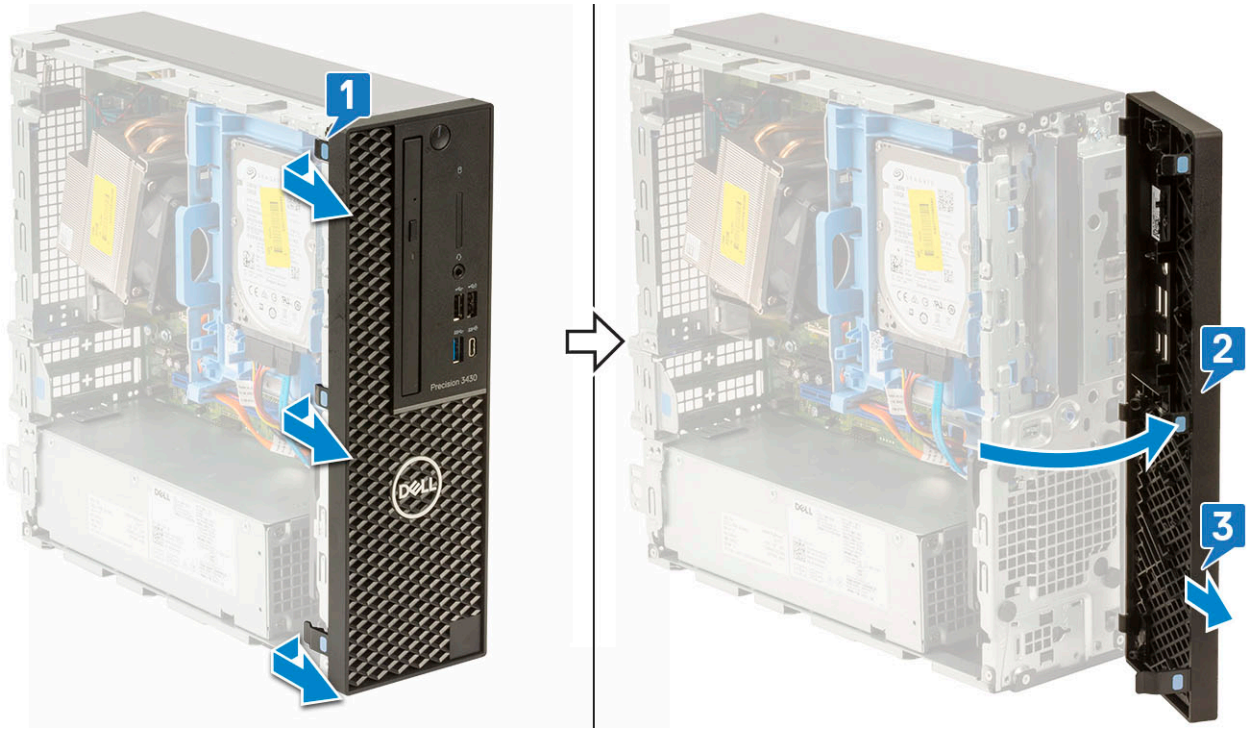

4 Lepaskan modul hard disk dan drive optik:

- a Lepaskan kabel data dan kabel daya hard disk dari konektor pada hard disk [1, 2].
- b Geser tab pelepas untuk membuka kunci hard disk dan modul optik [3].

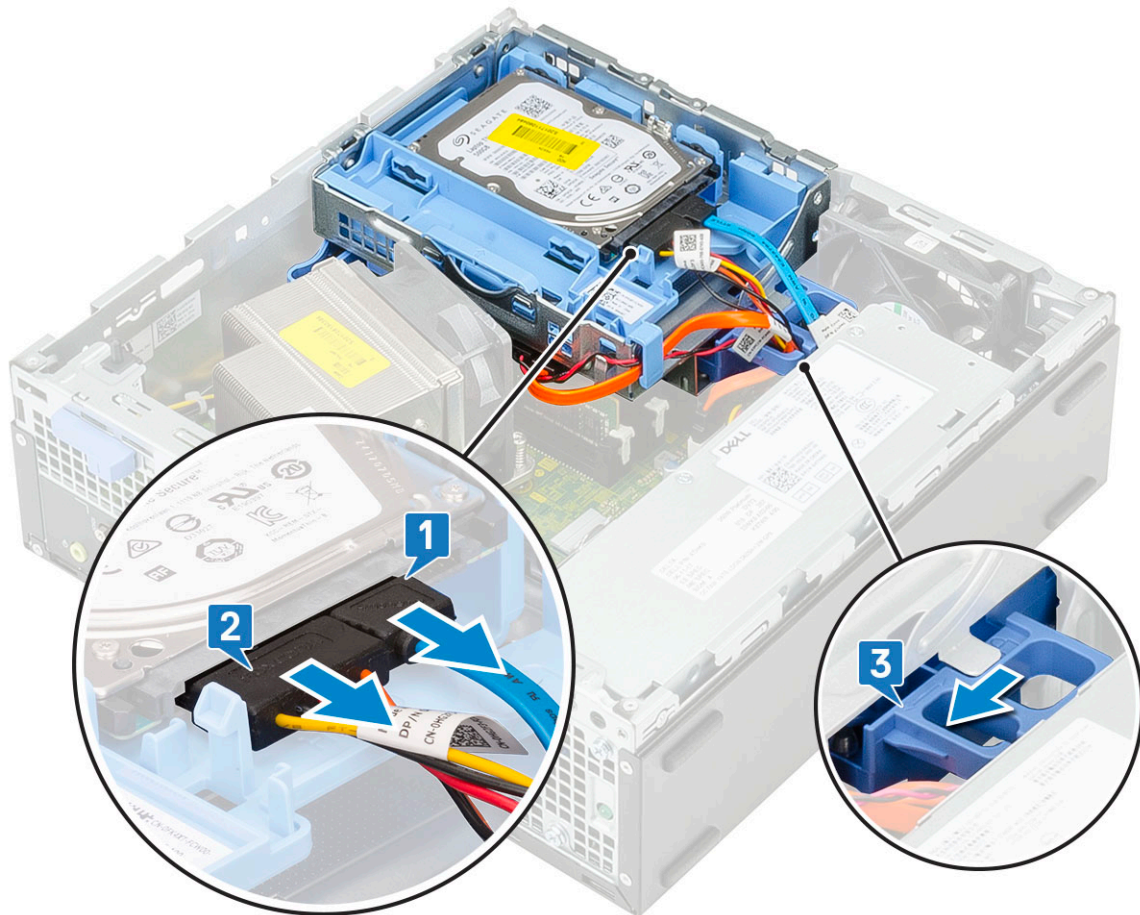

- c Keluarkan kabel hard disk [1] dan kabel drive optik [2] melalui klip penahan dan tab pelepas HDD-ODD.

d Angkat hard disk dan modul optik [3]

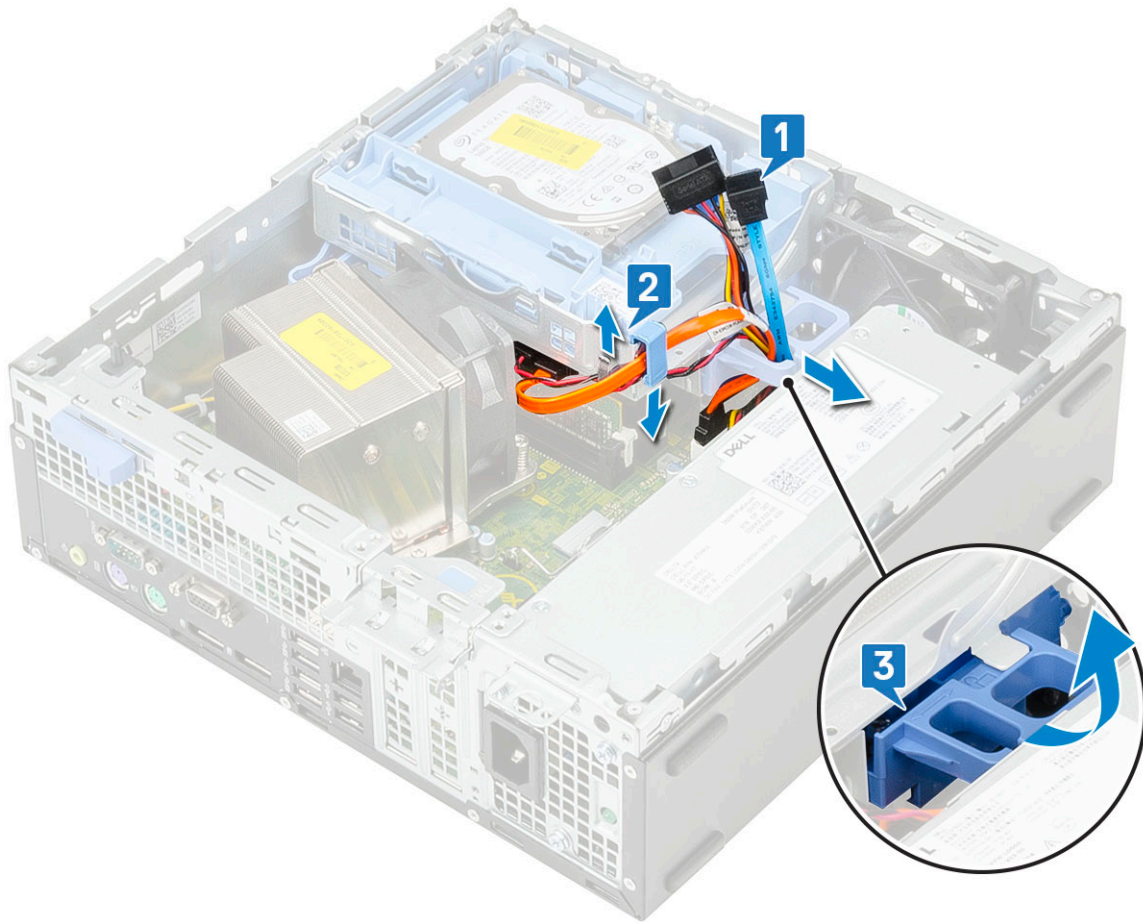

5 Lepaskan modul hard disk dan drive optik:

- a Lepaskan kabel data dan kabel daya drive optik dari konektor pada unit drive optik [1, 2].
- b Geser dan angkat modul hard disk dan drive optik dari sistem [3].

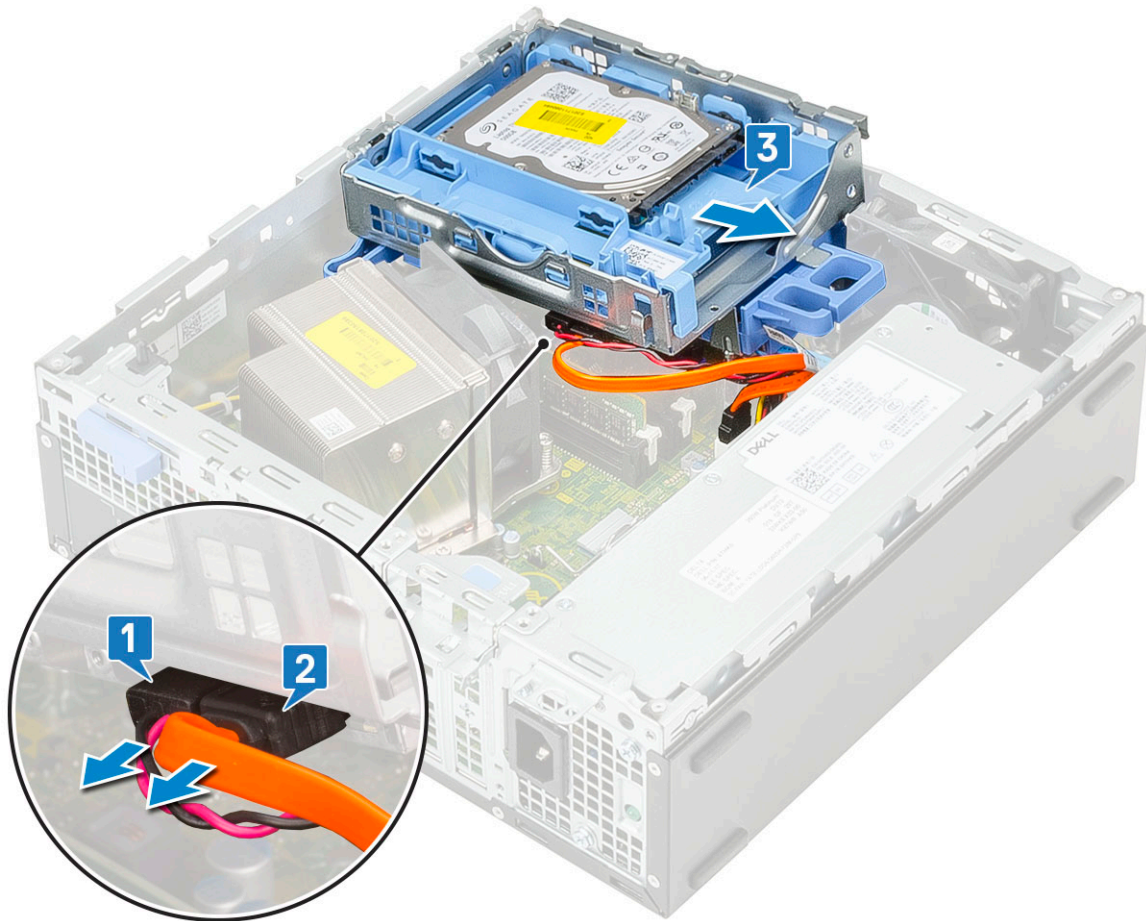

- 6 Lepaskan unit pendingin dengan kipas:
 - a Lepaskan kabel kipas unit pendingin dari board sistem [1].
 - b Longgarkan empat sekrup penahan yang menahan unit pendingin [2] dan angkat dari sistem [3].

ⓘ CATATAN: Longgarkan sekrup secara berurutan (1,2,3,4) seperti yang tertera pada board sistem.

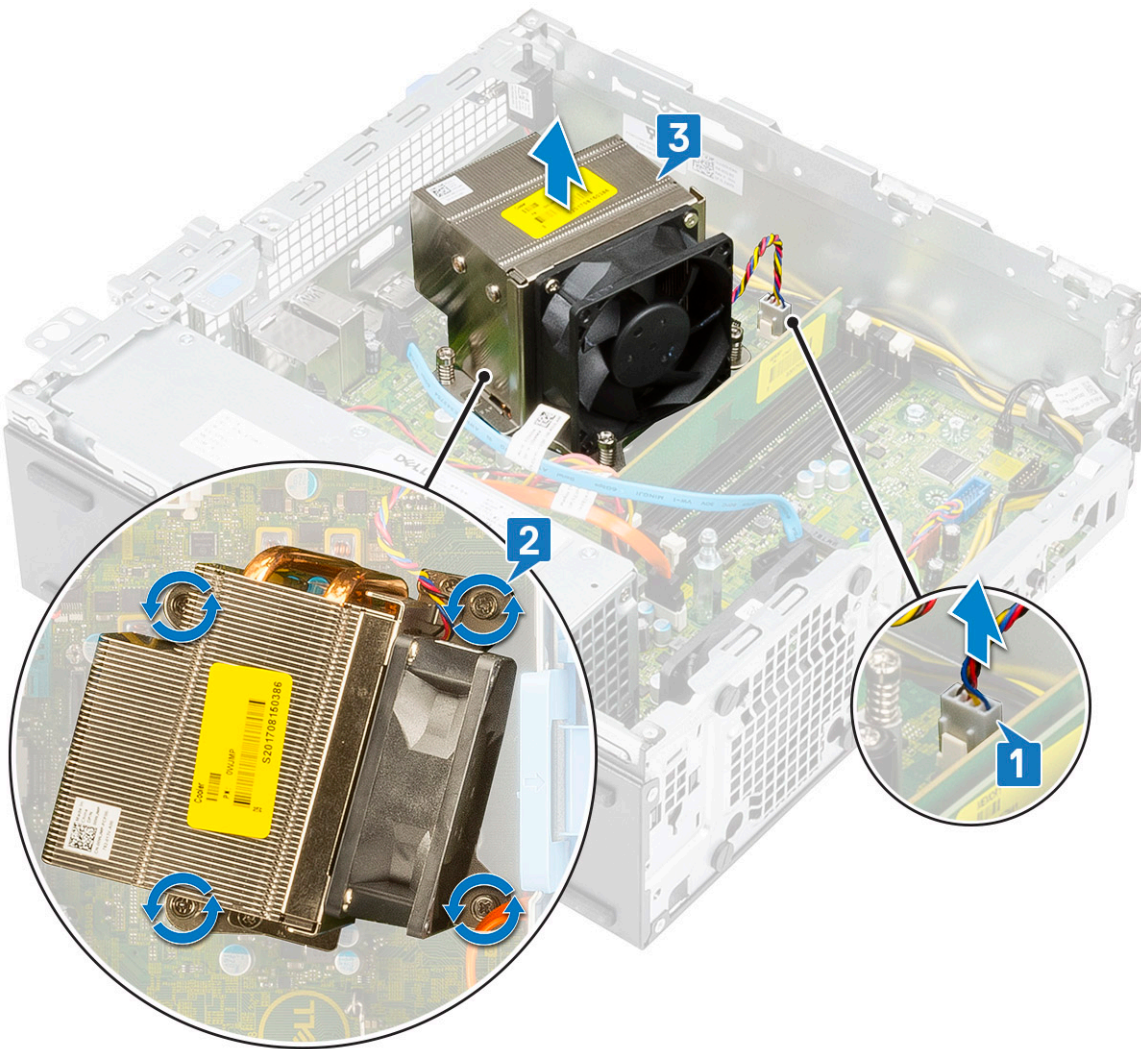

- 7 Untuk memasang kartu USB Tipe-C:
 - a Lepaskan pengisi menggunakan obeng philips.

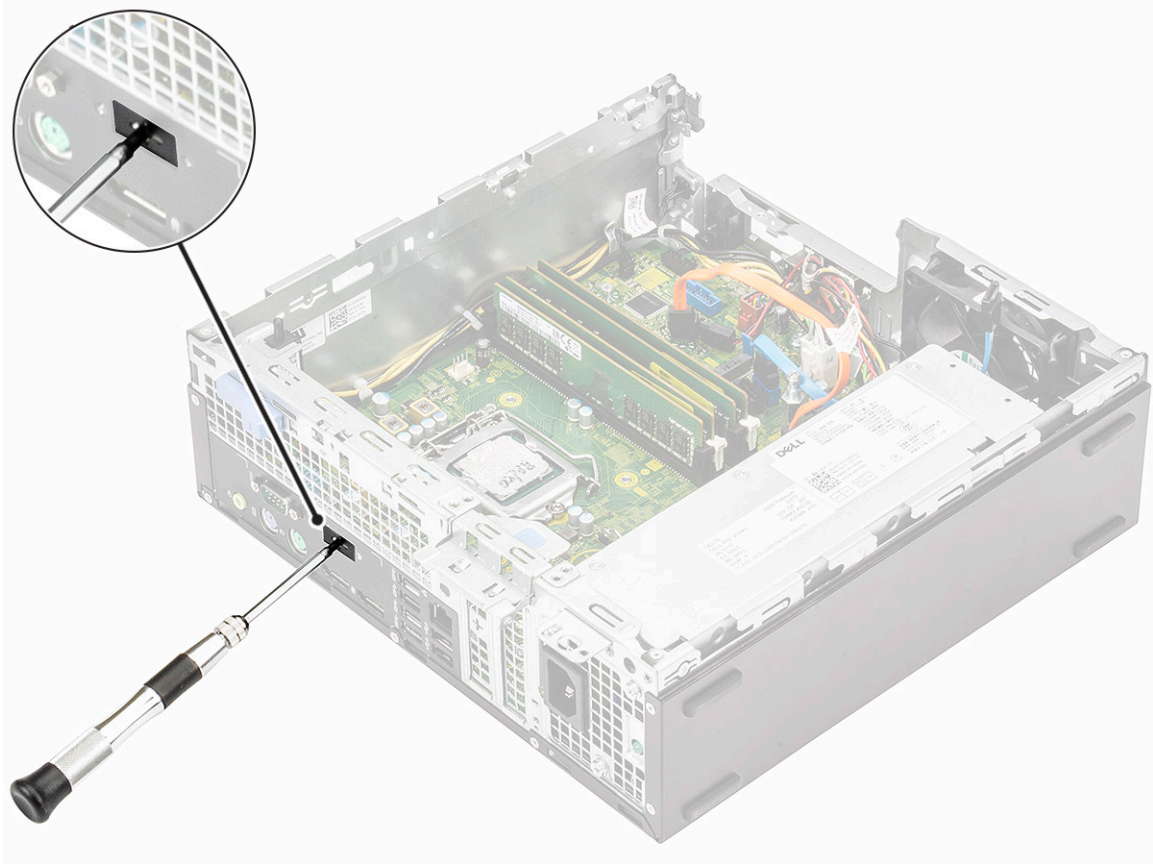

- b Sambungkan kabel kartu USB Tipe-C ke konektor pada board sistem [1].
- c Sejajarkan dan pasang kartu USB Tipe-C ke dalam slotnya pada sasis sistem [2].

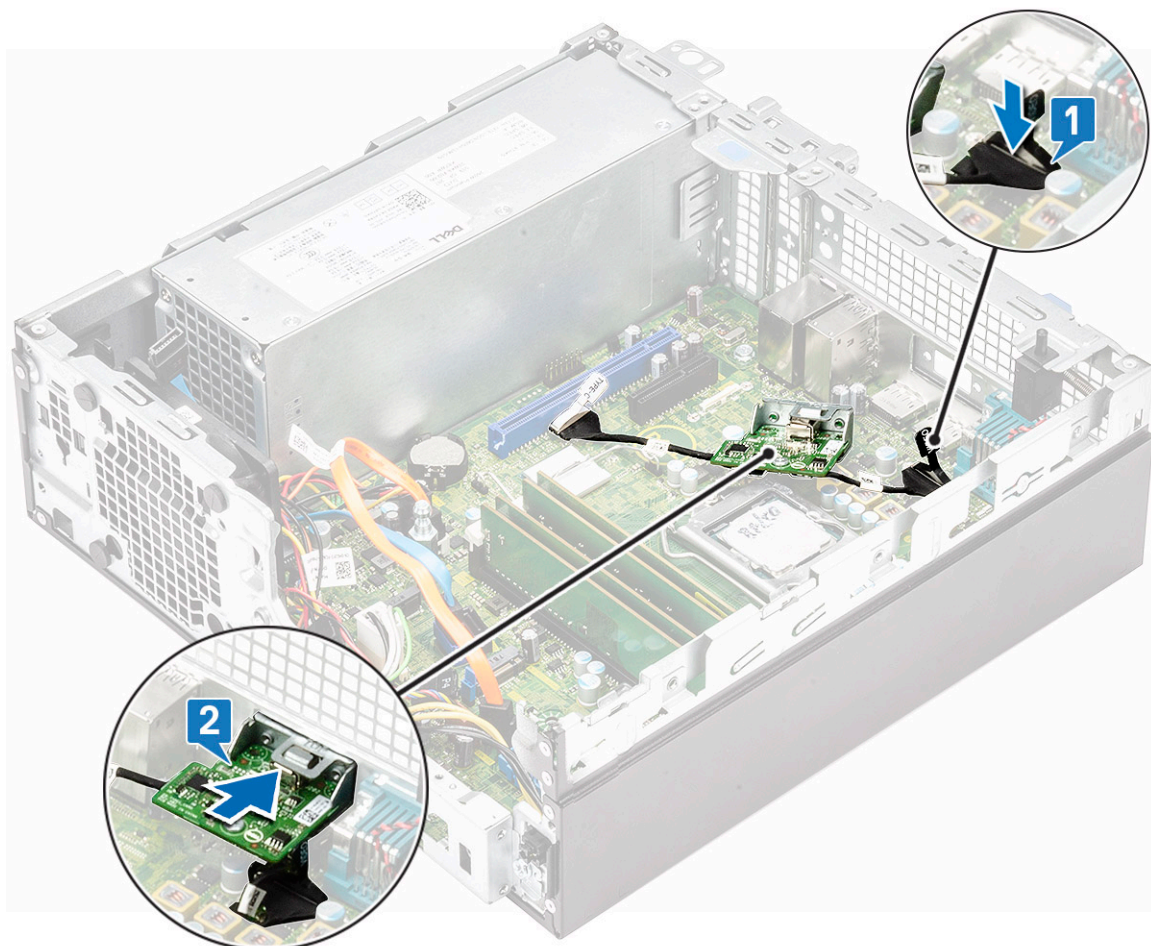

- d Sambungkan kabel kartu USB Tipe-C ke konektor pada board sistem [1].
- e Kencangkan dua sekrup untuk menahan kartu USB Tipe-C ke sasis sistem [2].

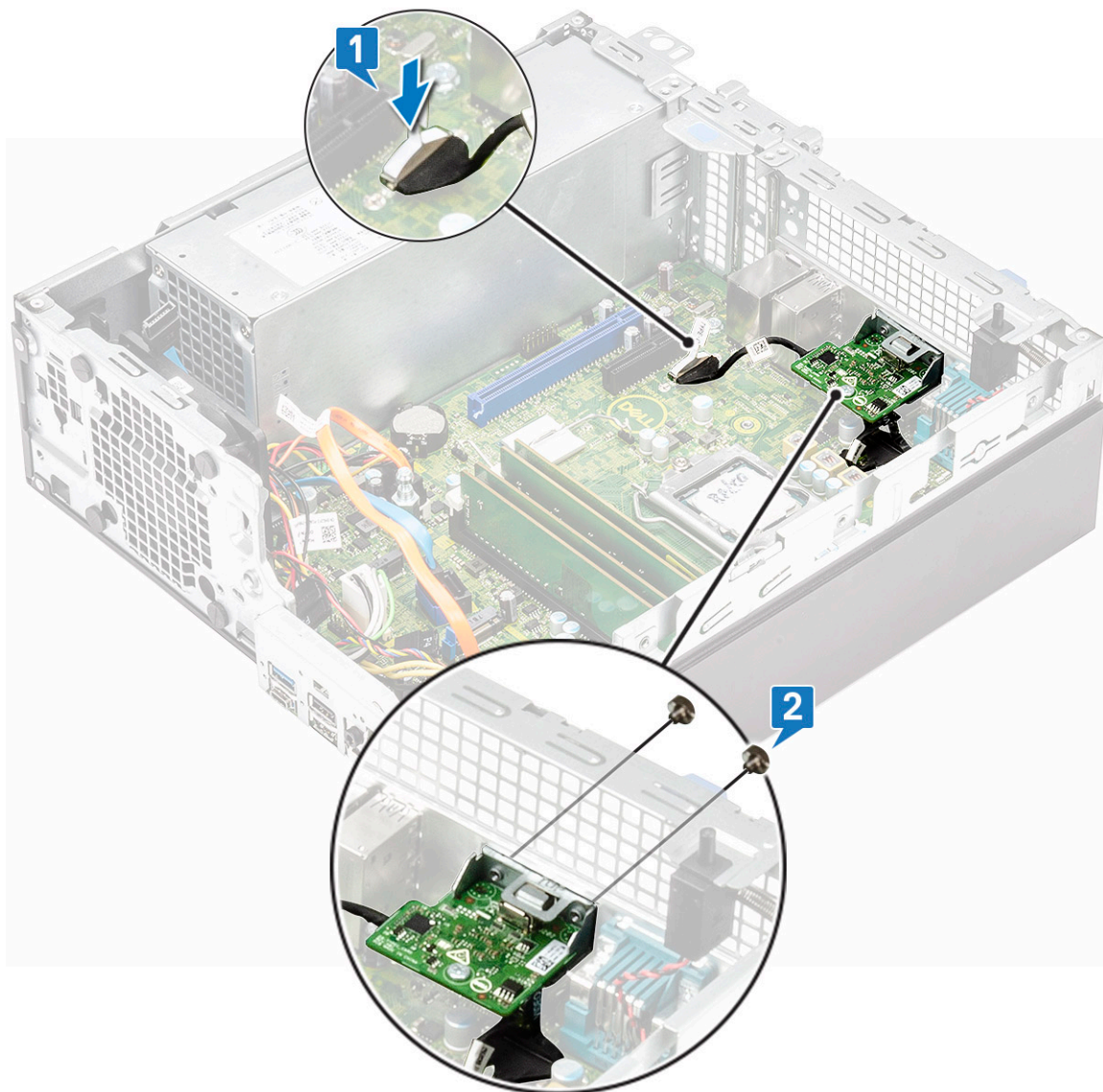

8 Untuk memasang unit pendingin:

- a Sejajarkan unit pendingin pada prosesor [1].
- b Kencangkan empat sekrup penahan untuk menahan rakitan unit pendingin ke board sistem [2].

ⓘ | CATATAN: Kencangkan sekrup secara berurutan (1,2,3,4) seperti yang tertera pada board sistem.

- c Sambungkan kabel kipas unit pendingin ke slotnya pada board sistem [3].

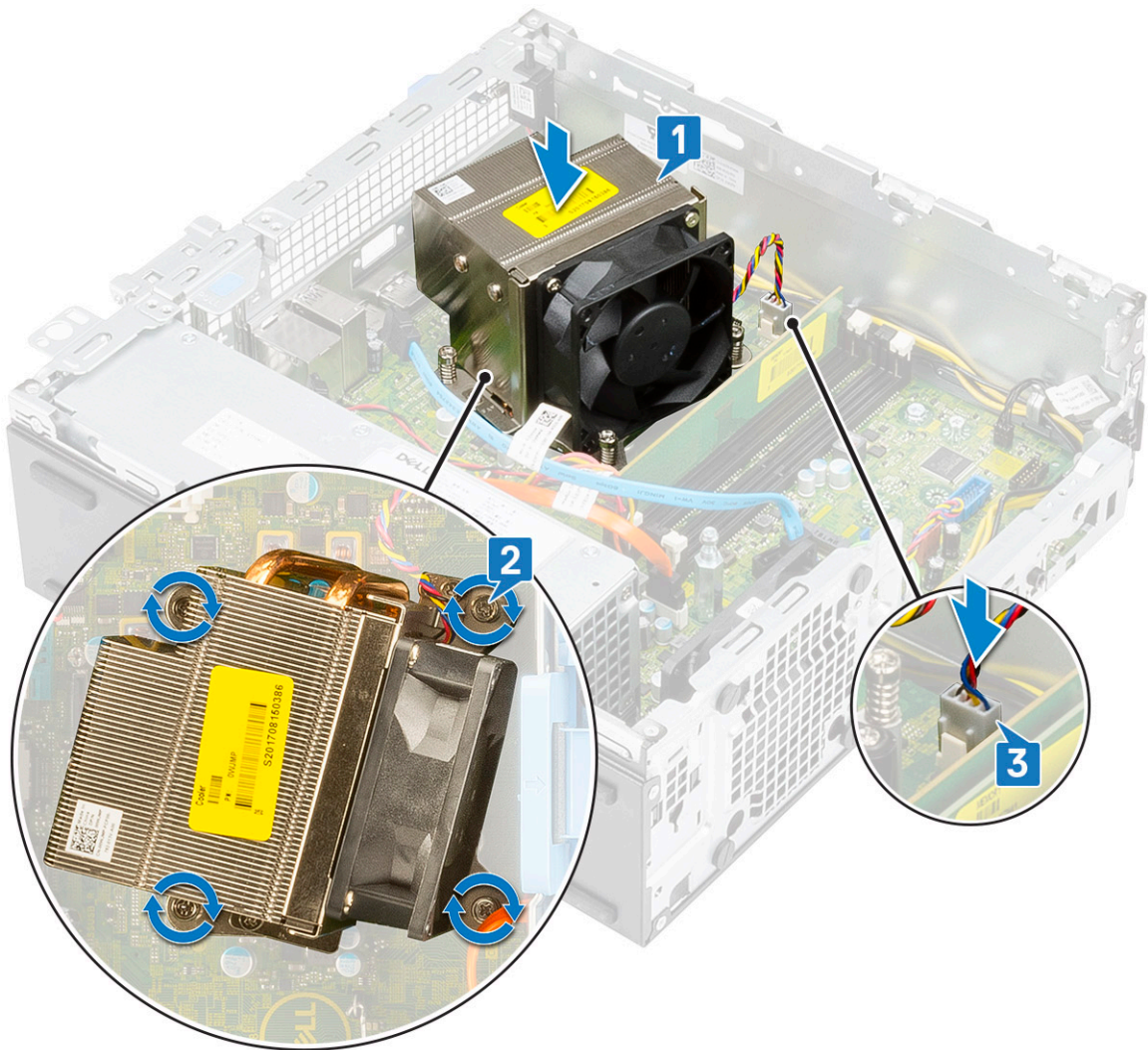

9 Untuk memasang modul hard disk dan drive optik:

- a Masukkan tab pada modul hard disk dan drive optik ke dalam slot pada sistem dengan sudut sebesar 30 derajat [1].
- b Sambungkan kabel data dan kabel daya drive optik ke konektor pada drive optik [2, 3].
- c Turunkan modul hard disk dan drive optik hingga terpasang pada slotnya [4].

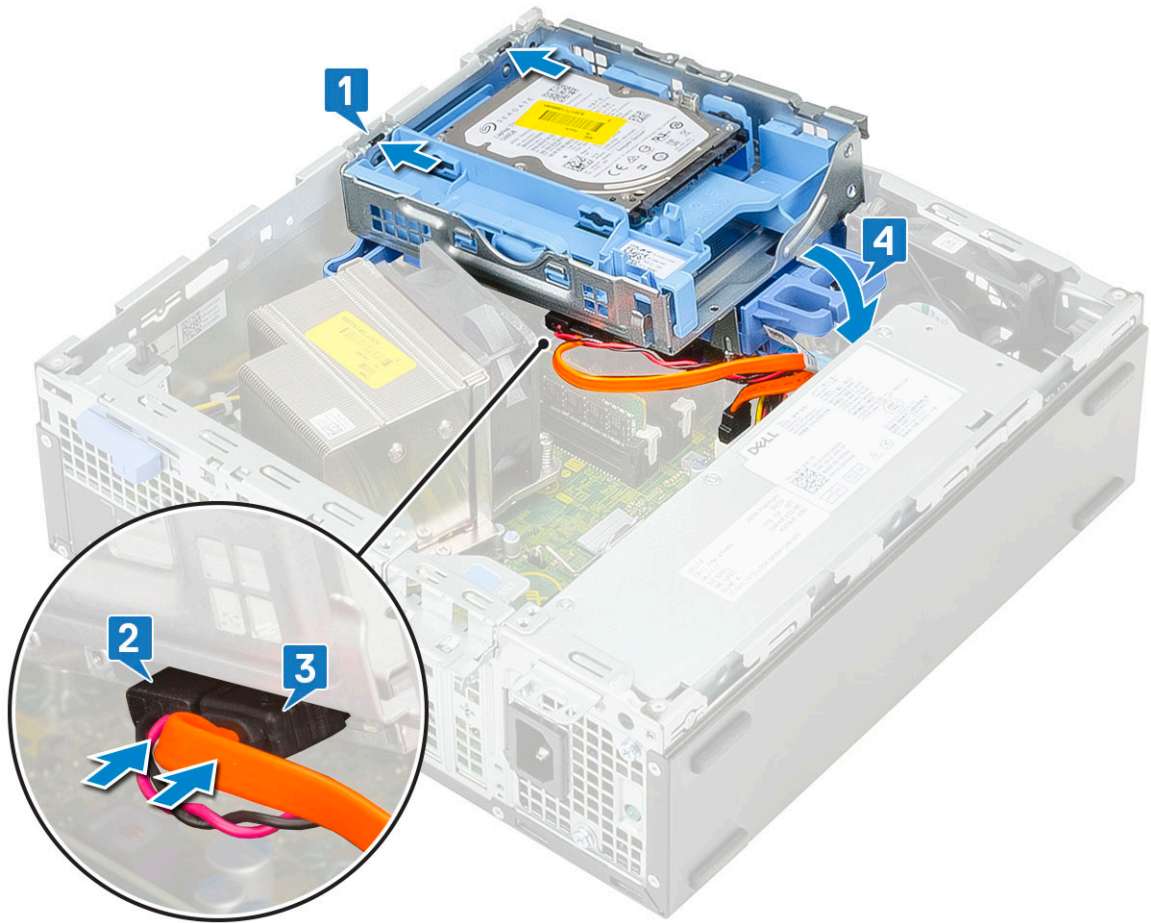

- d Rutekan kabel data dan kabel daya drive optik melalui klip penahan [1].
- e Rutekan kabel data dan kabel daya hard disk melalui tab pelepas HDD-ODD [2].

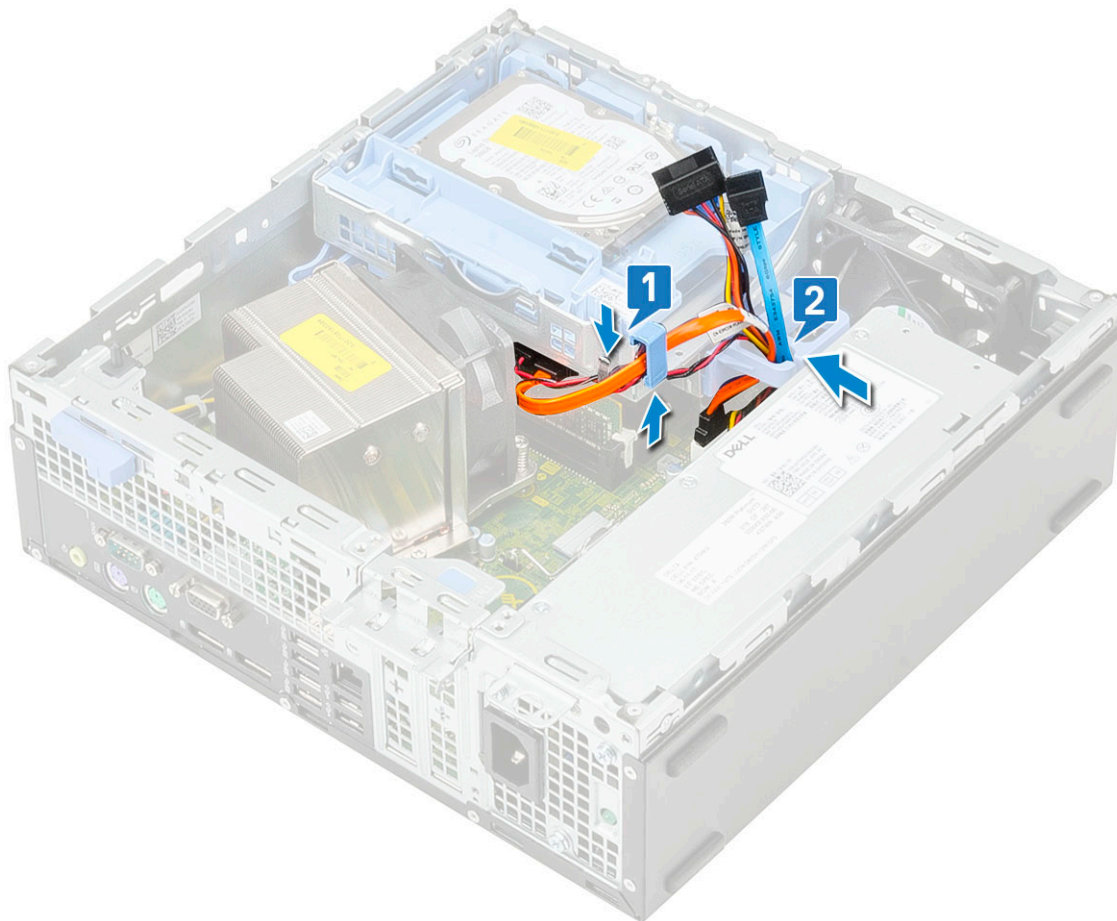

- f Geser tab melepas untuk mengunci modul [1].
- g Sambungkan kabel data dan kabel daya hard disk dari konektor pada hard disk [2, 3].

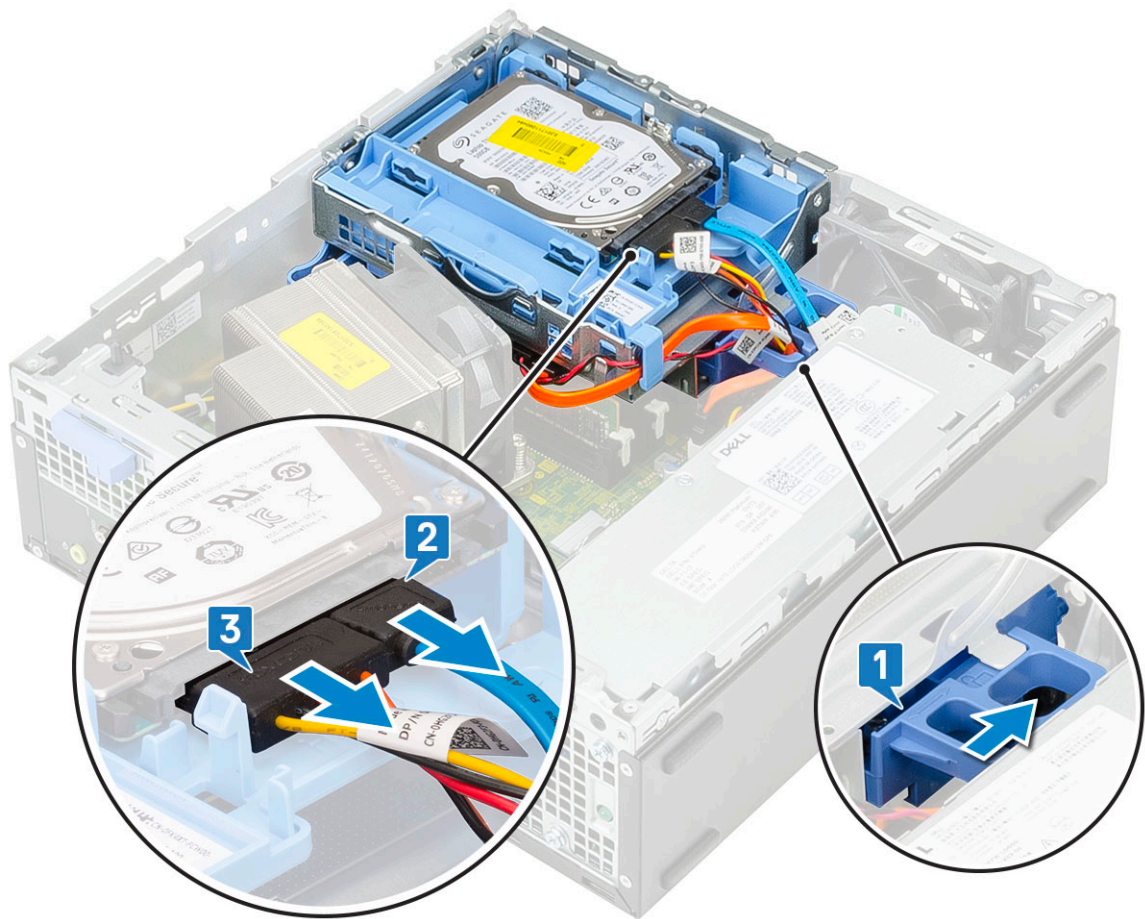

10 Untuk memasang bezel depan:

- a Sejajarkan bezel dan masukkan tab penahan pada bezel ke dalam slotnya pada sistem.
- b Tekan bezel sampai tab masuk ke tempatnya, ditandai dengan tanda klik.

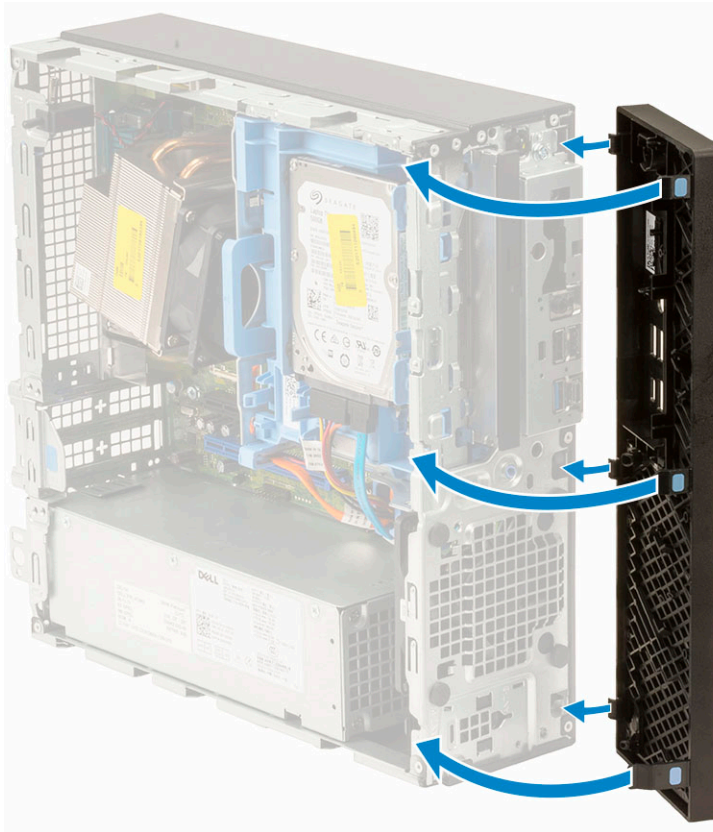

11 Untuk memasang penutup samping:

- a Pasang penutup pada sistem dan geser penutup tersebut hingga terdengar bunyi klik tanda telah terpasang dengan benar.
- b Kait terlepas secara otomatis mengunci penutup samping ke sistem.



Mendapatkan bantuan

Menghubungi Dell

① CATATAN: Jika Anda tidak memiliki sambungan Internet aktif, Anda dapat menemukan informasi kontak pada faktur pembelian, slip kemasan, tagihan, atau katalog produk Dell.

Dell menyediakan beberapa dukungan berbasis online dan telepon serta opsi servis. Ketersediaan bervariasi menurut negara dan produk, dan sebagian layanan mungkin tidak tersedia di daerah Anda. Untuk menghubungi Dell atas masalah penjualan, dukungan teknis, atau layanan pelanggan:

- 1 Buka **Dell.com/support**.
- 2 Pilih kategori dukungan Anda.
- 3 Verifikasikan negara atau kawasan Anda di daftar tarik turun **Choose A Country/Region (Pilih Negara/Kawasan)** pada bagian bawah halaman.
- 4 Pilih tautan layanan atau tautan yang terkait berdasarkan kebutuhan Anda.