

Dell Precision 3520

Eigenaarshandleiding

Deze inhoud is mogelijk vertaald met AI. Voor meer informatie, zie [link](#).

Opmerkingen, voorzorgsmaatregelen, en waarschuwingen

 **OPMERKING:** Een OPMERKING duidt belangrijke informatie aan voor een beter gebruik van het product.

 **WAARSCHUWING: WAARSCHUWINGEN duiden potentiële schade aan hardware of potentieel gegevensverlies aan en vertellen u hoe het probleem kan worden vermeden.**

 **GEVAAR: LET OP duidt het risico van schade aan eigendommen, lichamelijk letsel of overlijden aan.**

Hoofdstuk 1: Aan de computer werken.....	8
Veiligheidsinstructies.....	8
Voordat u in de computer gaat werken.....	8
Uw uitschakelen - Windows.....	9
Nadat u aan de computer heeft gewerkt.....	9
Hoofdstuk 2: Demonteren en hermonteren.....	10
Aanbevolen hulpmiddelen.....	10
SIM-kaart (Subscriber Identity Module).....	10
De SIM-kaart (Subscriber Identification Module) plaatsen.....	10
De Subscriber Identification Module-kaart (simkaart) verwijderen.....	11
Onderplaat.....	11
De onderplaat verwijderen.....	11
De onderplaat plaatsen.....	12
Batterij.....	13
Voorzorgsmaatregelen voor de lithium-ionbatterij.....	13
De batterij verwijderen.....	13
De batterij plaatsen.....	14
Solid-state-schijf.....	14
De M.2 SSD (Solid State Drive) verwijderen.....	14
De M.2 SSD (Solid State Drive) plaatsen.....	15
Harde schijf.....	15
De harde schijf-eenheid verwijderen.....	15
De harde schijf-eenheid plaatsen.....	16
Knoopbatterij.....	16
De knoopcelbatterij verwijderen.....	16
De knoopbatterij plaatsen.....	17
WLAN-kaart.....	17
De WLAN-kaart verwijderen.....	17
De WLAN-kaart plaatsen.....	18
WWAN-kaart.....	19
De WWAN-kaart verwijderen.....	19
De WWAN-kaart plaatsen.....	19
Geheugenmodules.....	20
De geheugenmodule verwijderen.....	20
De geheugenmodule plaatsen.....	20
Toetsenbordraaster en toetsenbord.....	21
De rand van het toetsenbord verwijderen.....	21
het toetsenbord verwijderen.....	21
Het toetsenbord plaatsen.....	24
De afdekking voor het toetsenbord plaatsen.....	24
Warmteafleider.....	24
De koelplaat eenheid voor.....	24
De koelplaat eenheid	26

Netconnectorpoort.....	26
De stroomconnectorpoort verwijderen.....	26
De stroomconnectorpoort plaatsen.....	27
Chassisframe.....	27
Het middelste chassisframe verwijderen.....	27
Het middelste chassisframe plaatsen.....	29
Moederbord.....	29
De systeemkaart verwijderen.....	29
De systeemkaart plaatsen.....	32
SmartCard-module.....	32
De SmartCard-lezer verwijderen.....	32
De SmartCard-lezer plaatsen.....	34
LED-kaart.....	34
De led-kaart verwijderen.....	34
De led-kaart plaatsen.....	35
Luidspreker.....	35
De luidspreker verwijderen.....	35
De luidspreker plaatsen.....	37
Kap van de beeldschermcharnieren.....	37
De beeldschermcharnierenkap verwijderen.....	37
De charnierenkap plaatsen.....	38
Beeldschermassemblage.....	38
De beeldschermeenheid verwijderen.....	38
De beeldschermeenheid plaatsen.....	41
Montagekader van het beeldscherm.....	41
Het montagekader van het beeldscherm verwijderen.....	41
Het montagekader van de beeldschermeenheid plaatsen.....	42
Beeldschermcharnieren.....	42
Het beeldschermcharnieren verwijderen.....	42
Het beeldschermcharnieren plaatsen.....	43
Beeldschermpaneel.....	44
Het beeldschermpaneel verwijderen.....	44
Het beeldschermpaneel plaatsen.....	45
Beeldschermkabel (eDP).....	45
De eDP-kabel verwijderen.....	45
De eDP-kabel installeren.....	46
Camera.....	46
De camera verwijderen.....	46
De camera plaatsen.....	47
Polssteun.....	48
De palmsteun vervangen.....	48
Hoofdstuk 3: Technologie en onderdelen.....	50
Netadapter.....	50
Processoren.....	50
Het gebruik van de processor controleren in Taakbeheer.....	50
Het gebruik van de processor controleren in Broncontrole.....	51
Chipsets.....	51
Het chipset-stuurprogramma downloaden.....	52
Grafische opties.....	52

Intel HD Graphics-stuurprogramma's.....	52
Stuurprogramma's downloaden.....	52
Weergave-opties.....	53
De beeldschermadapter identificeren.....	53
De schermresolutie wijzigen.....	53
Het scherm draaien.....	53
Helderheid aanpassen in Windows 10.....	54
Het scherm reinigen.....	54
Het aanraakscherm gebruiken in Windows 10.....	54
Verbinding maken met externe weergaveapparaten.....	54
Realtek ALC3246 Waves MaxxAudio Pro controller.....	55
Het audio-stuurprogramma downloaden.....	55
De audiocontroller identificeren in Windows 10.....	55
De audio-instellingen wijzigen.....	55
WLAN-kaarten.....	55
Opties voor harde schijven.....	55
De harde schijf identificeren in Windows 10.....	56
De harde schijf identificeren in het BIOS.....	56
Camerafuncties.....	56
De camera identificeren in Apparaatbeheer van Windows 10.....	56
De camera starten.....	56
De camera-toepassing starten.....	56
Geheugenfuncties.....	57
Systeemgeheugen controleren in Windows 10.....	58
Het systeemgeheugen controleren in System Setup BIOS.....	58
Het geheugen testen met behulp van ePSA.....	58
DDR4.....	58
Realtek HD audiostuurprogramma's.....	59

Hoofdstuk 4: Opties voor System Setup..... 61

Opstartvolgorde.....	61
Navigatietoetsen.....	62
Overzicht voor Systeeminstallatie.....	62
Systeeminstellingen openen.....	62
Opties voor het scherm Algemeen.....	62
Opties voor het scherm System Configuration (Systeemconfiguratie).....	63
Opties voor het scherm Video.....	65
Opties voor het scherm Security (Beveiliging).....	65
Opties voor het scherm Secure Boot (Beveiligd opstarten).....	67
Intel Software Guard Extensions.....	67
Opties voor het scherm Performance (Prestaties).....	68
Opties voor het scherm Power Management (Energiebeheer).....	68
Opties voor het scherm POST Behavior (POST-gedrag).....	69
Opties voor het scherm Virtualisatie-ondersteuning.....	70
Opties voor draadloos scherm.....	70
Opties voor het scherm Maintenance (Onderhoud).....	71
Opties voor het systeemlogscherm.....	71
Het BIOS updaten in Windows.....	71
Systeem- en installatiewachtwoord.....	72
Een systeeminstallatiewachtwoord toewijzen.....	72

Een bestaand systeeminstallatiewachtwoord verwijderen of wijzigen.....	73
--	----

Hoofdstuk 5: Technische specificaties..... 74

Systeemspecificaties.....	74
Specificaties processor.....	74
Geheugenspecificaties.....	74
Storagespecificaties.....	75
Audiospecificaties.....	75
Videospecificaties.....	75
Specificaties camera.....	76
Communicatiespecificaties.....	76
Poort- en connectorspecificaties.....	76
Specificaties contactloze smartcard.....	76
Specificaties contactsmartcard.....	77
Beeldscherm-specificaties.....	77
Toetsenbordspecificaties.....	78
Specificaties touchpad.....	78
Batterijspecificaties.....	79
Specificaties voedingsadapter.....	80
Fysieke specificaties.....	81
Omgevingspecificaties.....	81

Hoofdstuk 6: BIOS-instellingen..... 82

Opstartvolgorde.....	82
BIOS-overzicht.....	83
Het BIOS-installatieprogramma openen.....	83
Navigatietoetsen.....	83
Eenmalig opstartmenu.....	84
Opstartmenu.....	84
Overzicht voor Systeeminstallatie.....	84
Systeeminstellingen openen.....	84
Opties voor het scherm Algemeen.....	85
Opties voor het scherm System Configuration (Systeemconfiguratie).....	85
Opties voor het scherm Video.....	87
Opties voor het scherm Security (Beveiliging).....	87
Opties voor het scherm Secure Boot (Beveiligd opstarten).....	89
Intel Software Guard Extensions.....	90
Opties voor het scherm Performance (Prestaties).....	90
Opties voor het scherm Power Management (Energiebeheer).....	90
Opties voor het scherm POST Behavior (POST-gedrag).....	92
Opties voor het scherm Virtualisatie-ondersteuning.....	93
Opties voor draadloos scherm.....	93
Opties voor het scherm Maintenance (Onderhoud).....	93
Opties voor het systeemlogscherms.....	94
Het BIOS updaten.....	94
Het BIOS updaten in Windows.....	94
Het BIOS bijwerken in Linux en Ubuntu.....	94
Het BIOS bijwerken met behulp van het USB-station in Windows.....	94
Het BIOS updaten vanuit het F12-menu voor eenmalig opstarten.....	95

Systeem- en installatiewachtwoord.....	95
Een systeemininstallatiewachtwoord toewijzen.....	96
Een bestaand systeemininstallatiewachtwoord verwijderen of wijzigen.....	96
CMOS-instellingen wissen.....	97
Het wissen van BIOS (System Setup)- en systeemwachtwoorden.....	97
Hoofdstuk 7: Problemen oplossen.....	98
Afhandeling van opgezette lithium-ionbatterijen.....	98
Geïntegreerde zelftest (BIST).....	99
M-BIST.....	99
LCD-voedingsrailtest (L-BIST).....	99
Geïntegreerde zelftest (BIST) voor lcd's.....	100
Realtimeklok resetten.....	100
Het besturingssysteem herstellen.....	100
Back-upmedia en herstelopties.....	101
Wifi-stroomcyclus.....	101
Reststroom afvoeren (hard reset uitvoeren).....	101
Hoofdstuk 8: Diagnostiek.....	102
Diagnostische Enhanced Pre-Boot System Assessment (ePSA).....	102
Statuslampjes van apparaat.....	103
Led voor LAN-status.....	104
Batterijstatuslampjes.....	104
Hoofdstuk 9: Contact opnemen met Dell.....	105
Hoofdstuk 10: Revisiegeschiedenis.....	106

Aan de computer werken

Onderwerpen:

- Veiligheidsinstructies
- Voordat u in de computer gaat werken
- Uw uitschakelen - Windows
- Nadat u aan de computer heeft gewerkt

Veiligheidsinstructies

Volg de onderstaande veiligheidsrichtlijnen om uw persoonlijke veiligheid te garanderen en de computer en werkomgeving te beschermen tegen mogelijke schade. Tenzij anders vermeld, wordt voor elke procedure in dit document uitgegaan van de volgende condities:

- U hebt de veiligheidsinformatie geraadpleegd die bij uw computer is geleverd.
- U kunt onderdelen terugplaatsen of, wanneer u deze los hebt aangeschaft, plaatsen door de verwijderingsprocedure in omgekeerde volgorde uit te voeren.

OPMERKING: Koppel alle voedingsbronnen los voordat u de computerbehuizing of -panelen opent. Zodra u klaar bent met de werkzaamheden in de computer, plaatst u de behuizing en alle panelen en schroeven terug voordat u de computer weer aansluit op de voedingsbron.

OPMERKING: Volg de veiligheidsinstructies die bij de computer werden geleverd alvorens u werkzaamheden binnen de computer uitvoert. Raadpleeg voor meer informatie over beste praktijken op het gebied van veiligheid onze website over de naleving van wet- en regelgeving op www.dell.com/regulatory_compliance.

WAARSCHUWING: Een groot aantal reparaties mag alleen door een erkend onderhoudstechnicus worden uitgevoerd. U mag alleen de probleemoplossing en eenvoudige reparaties uitvoeren die in uw productdocumentatie wordt aangegeven of die u moet uitvoeren conform instructies van het on line of telefonische service- en onderhoudsteam. Schade als gevolg van onderhoudswerkzaamheden die niet door Dell zijn goedgekeurd, valt niet onder de garantie. Lees en volg de veiligheidsinstructies die bij het product zijn geleverd.

WAARSCHUWING: Voorkom elektrostatische ontlading door uzelf te aarden met een aardingspolsbandje of door regelmatig een ongeverfd metalen oppervlak aan te raken dat geaard is, zodat u zelf geaard wordt voordat u de computer aanraakt om demontagetaken uit te voeren.

WAARSCHUWING: Hanteer alle onderdelen en kaarten met zorg. Raak de onderdelen of de contactpunten op een kaart niet aan. Houd de kaart bij de randen vast of aan de metalen montagebeugel. Houd een onderdeel, zoals een processor, aan de randen vast en niet aan de pennen.

WAARSCHUWING: Verwijder kabels door aan de connector of aan het treklijpje te trekken en niet aan de kabel zelf. Sommige kabels hebben een connector met vergrendelingsklemmen. Druk deze in voordat u de kabel loskoppelt. Als u connectoren van elkaar haalt, moet u ervoor zorgen dat u ze recht uit de aansluiting trekt om te voorkomen dat de connectorpinnen verbuigen. Ook moet u voor het aansluiten van een kabel controleren of beide connectoren correct zijn gepositioneerd en uitgelijnd.

OPMERKING: De kleur van uw computer en bepaalde onderdelen kunnen verschillen van de kleur die in dit document is afgebeeld.

Voordat u in de computer gaat werken

1. Zorg ervoor dat het werkoppervlak vlak en schoon is, om te voorkomen dat de computerkap bekrast raakt.
2. Zet de computer uit.

- Als de computer is aangesloten op een dockingstation, koppelt u het dockingstation los.
- Verwijder alle stekkers van netwerkkabels uit de computer (indien aanwezig).

WAARSCHUWING: Als uw computer is uitgerust met een RJ45-poort, ontkoppel de netwerkkabel door eerst de kabel van uw computer uit het stopcontact te halen.

- Haal de stekker van de computer en van alle aangesloten apparaten uit het stopcontact.
- Klap het beeldscherm open.
- Houd de aan-uitknop een aantal seconden ingedrukt om het moederbord te aarden.



WAARSCHUWING: Bescherm uzelf tegen elektrische schokken door de computer van het stopcontact los te koppelen voordat u de stap # 8 uitvoert.

WAARSCHUWING: Voorkom elektrostatische ontlading door uzelf te aarden met een aardingspolsbandje of door regelmatig zowel een ongeverfd metalen oppervlak als een connector aan de achterkant van de computer tegelijkertijd aan te raken.

- Verwijder eventueel geïnstalleerde ExpressCards of smartcards uit de sleuven.

Uw uitschakelen - Windows

WAARSCHUWING: U voorkomt dataverlies door alle geopende bestanden op te slaan en te sluiten. Sluit vervolgens alle geopende programma's voordat u de computer uitzet .

- Klik of tik op het .
- Klik of tik op het  en klik of tik vervolgens op **Shut down**.

OPMERKING: Controleer of alle op de computer aangesloten apparaten uitgeschakeld zijn. Houd de aan-uitknop zes seconden ingedrukt, indien uw computer en aangesloten apparaten niet automatisch worden uitgeschakeld wanneer u het besturingssysteem afsluit.

Nadat u aan de computer heeft gewerkt

Nadat u de onderdelen hebt vervangen of teruggeplaatst, moet u controleren of u alle externe apparaten, kaarten, kabels etc. hebt aangesloten voordat u de computer inschakelt.

WAARSCHUWING: U voorkomt schade aan de computer door alleen de batterij te gebruiken die speciaal voor deze Dell-computer is bedoeld. Gebruik geen batterijen die voor andere Dell-computers zijn bedoeld.

- Sluit externe apparaten, zoals een poortreplicator of een mediastation aan en plaats alle kaarten, zoals een ExpressCard, terug.
- Sluit alle telefoon- of netwerkkabels aan op uw computer.

WAARSCHUWING: Als u een netwerkkabel wilt aansluiten, sluit u de kabel eerst aan op het netwerkapparaat en sluit u de kabel vervolgens aan op de computer.

- Sluit uw computer en alle aangesloten apparaten aan op het stopcontact.
- Zet de computer aan.

Demonteren en hermonteren

Onderwerpen:

- Aanbevolen hulpmiddelen
- SIM-kaart (Subscriber Identity Module)
- Onderplaat
- Batterij
- Solid-state-schijf
- Harde schijf
- Knoopbatterij
- WLAN-kaart
- WWAN-kaart
- Geheugenmodules
- Toetsenbordraster en toetsenbord
- Warmteafleider
- Netconnectorpoort
- Chassisframe
- Moederbord
- SmartCard-module
- LED-kaart
- Luidspreker
- Kap van de beeldschermcharnieren
- Beeldschermassemblage
- Montagekader van het beeldscherm
- Beeldschermcharnieren
- Beeldschermpaneel
- Beeldschermkabel (eDP)
- Camera
- Polssteun

Aanbevolen hulpmiddelen

Bij de procedures in dit document heeft u mogelijk de volgende hulpmiddelen nodig:

- Kruiskopschroevendraaier #0
- Kruiskopschroevendraaier #1
- Plastic pennetje: aanbevolen voor een buitendiensttechnicus

SIM-kaart (Subscriber Identity Module)

De SIM-kaart (Subscriber Identification Module) plaatsen

1. Steek het verwijderingshulpmiddel voor de SIM-kaart (Subscriber Identification Module) of een paperclip in het gaatje [1].
2. Trek aan de SIM-kaarthouder om deze uit te schuiven [2].
3. Plaats de SIM- in de SIM-kaartlade.

4. Duw de simkaartlade in de sleuf totdat deze

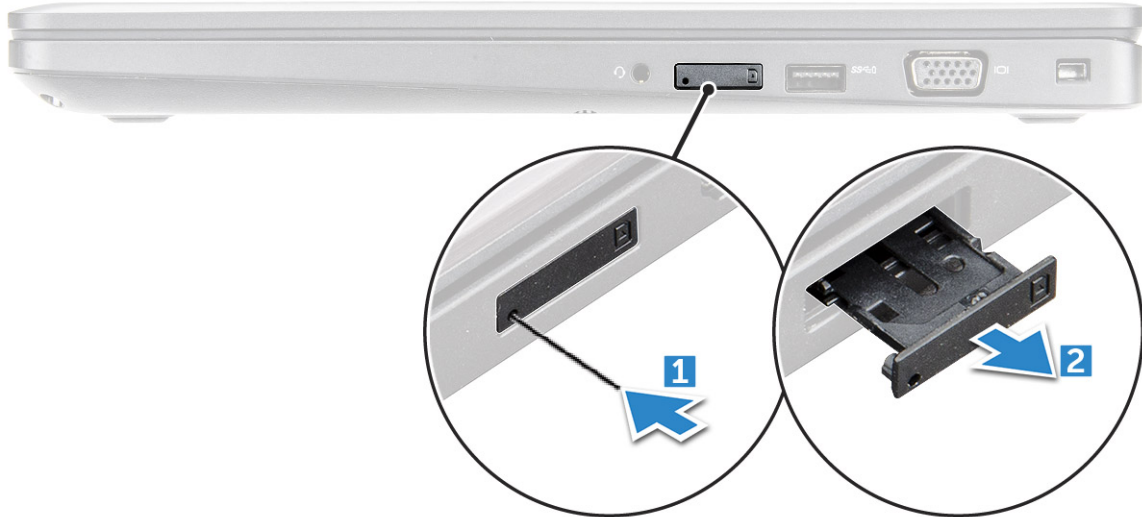

vastklikt.

De Subscriber Identification Module-kaart (simkaart) verwijderen

WAARSCHUWING: Als u de simkaart verwijdert terwijl de computer is ingeschakeld, kunnen gegevens verloren gaan of kan de kaart beschadigd raken. Zorg ervoor dat uw computer is uitgeschakeld of dat de netwerkverbindingen zijn uitgeschakeld.

1. Steek een paperclip of een pinnetje voor het verwijderen van een SIM-kaart in het gaatje in de SIM-kaarthouder.
2. Trek aan de SIM-kaarthouder om deze uit te schuiven.
3. Verwijder de SIM-kaart uit de SIM-kaarthouder.
4. Duw de SIM-kaarthouder in de sleuf totdat deze op zijn plaats klikt.

Onderplaat

De onderplaat verwijderen

1. Volg de procedure in [Voordat u in de computer gaat werken](#).
2. U verwijdert de onderplaat als volgt:
 - a. Draai de geborgde M2,5x5- schroeven los waarmee de onderplaat aan de is bevestigd [1].
 - b. Wrik de onderplaat los van de rand nabij de luchtinlaat [2].

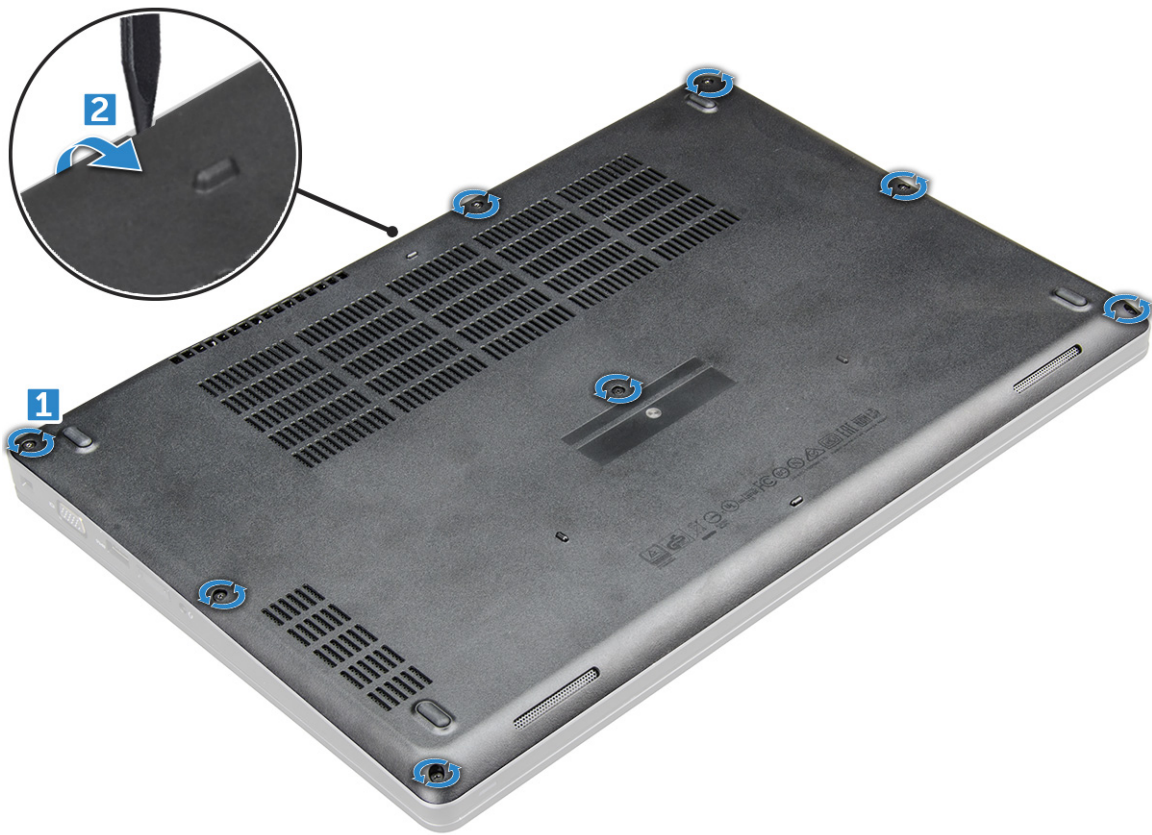

3. Til de onderplaat uit de .



De onderplaat plaatsen

1. Lijn de onderplaat uit met de schroefgaten op de .

2. Druk op de randen van de onderplaat totdat deze vastklikt.
3. Draai de M2x5-schroeven vast om de onderplaat aan de te bevestigen.
4. Volg de procedure in [Nadat u in de computer hebt gewerkt](#).

Batterij

Voorzorgsmaatregelen voor de lithium-ionbatterij

WAARSCHUWING:

- Wees voorzichtig bij het omgaan met lithium-ionbatterijen.
- Ontlaad de batterij volledig voordat u deze verwijdert. Koppel de netvoedingsadapter los van het systeem en gebruik de computer uitsluitend op batterijstroom: de batterij is volledig ontladen als de computer niet meer wordt ingeschakeld wanneer de aan-/uitknop wordt ingedrukt.
- U moet de batterij niet pletten, laten vallen, beschadigen of doorboren met vreemde voorwerpen.
- Stel de batterij niet bloot aan hoge temperaturen en haal batterijpacks cellen niet uit elkaar.
- Oefen geen druk uit op het oppervlak van de batterij.
- Buig de batterij niet.
- Gebruik geen gereedschap om te wrikken op of langs de batterij.
- Zorg dat er tijdens het onderhoud van dit product geen schroeven zoekraken of verloren gaan om te voorkomen dat de batterij en andere systeemonderdelen per ongeluk worden doorboord of schade oplopen.
- Als de batterij vast komt te zitten in de computer als resultaat van zwellen, moet u niet proberen deze los te maken omdat het doorboren, buigen of pletten van een lithium-ionbatterij gevaarlijk kan zijn. Neem in een dergelijk geval contact op met de technische support van Dell voor hulp. Ga naar www.dell.com/contactdell.
- Schaf altijd originele batterijen aan op www.dell.com of bij geautoriseerde Dell partners en verkopers.
- Opgezwollen batterijen dienen niet gebruikt te worden en dienen te worden vervangen en op juiste wijze weg te worden gegooid. Zie [Afhandeling van opgezette lithium-ionbatterijen](#) voor richtlijnen voor het omgaan met en vervangen van opgezette lithium-ionbatterijen.

De batterij verwijderen

1. Volg de procedure in [Voordat u in de computer gaat werken](#).
2. Verwijder de [onderplaat](#).
3. U verwijdert de batterij als volgt:
 - a. Koppel de batterijkabel los van de connector op de systeemkaart [1].
 - b. Draai de geborgde M2.5x5-schroeven lossen waarmee de batterij is bevestigd aan de [2].
 - c. Til de batterij uit het computer [3].

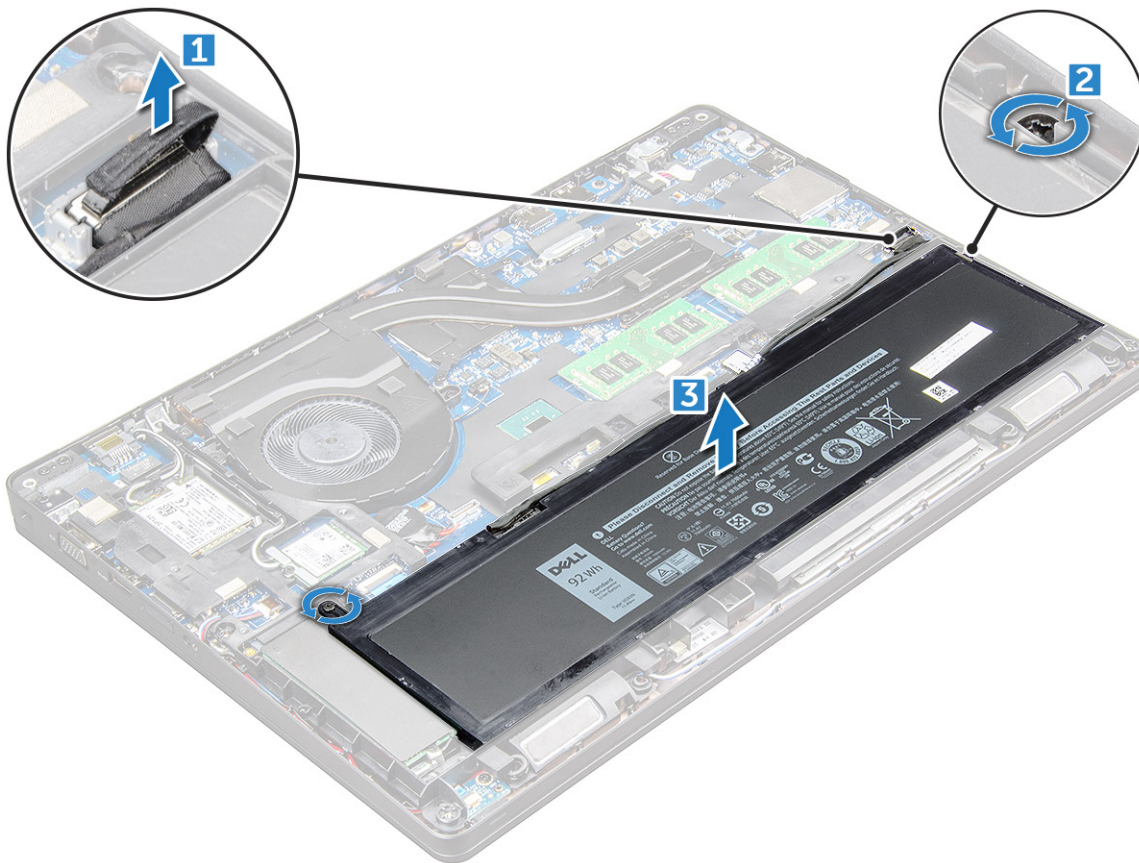

De batterij plaatsen

OPMERKING: 68Wh-batterij kan worden gebruikt in combinatie met een M.2- of 7mm-SATA-schijf.

1. Steek de batterij in de sleuf op de .
2. Sluit de stekker van de luidsprekerkabel aan op de connector op het moederbord.
3. Draai de M2.5x5-schroeven vast om de batterij aan de te bevestigen.
4. Plaats de [onderplaat](#).
5. Volg de procedure in [Nadat u in de computer hebt gewerkt](#).

Solid-state-schijf

De M.2 SSD (Solid State Drive) verwijderen

1. Volg de procedure in [Voordat u in de computer gaat werken](#).
2. Verwijder de volgende onderdelen:
 - a. [onderplaat](#)
 - b. [batterij](#)
3. Verwijder de SSD als volgt:
 - a. Verwijder de twee M2x3-schroeven [1] waarmee de SSD aan de .
 - b. de SSD-kaart omhoog deze uit de [3].

OPMERKING: Voor modellen die worden geleverd met NVMe SSD's verwijdert u de thermische plaat die over de SSD is geplaatst.

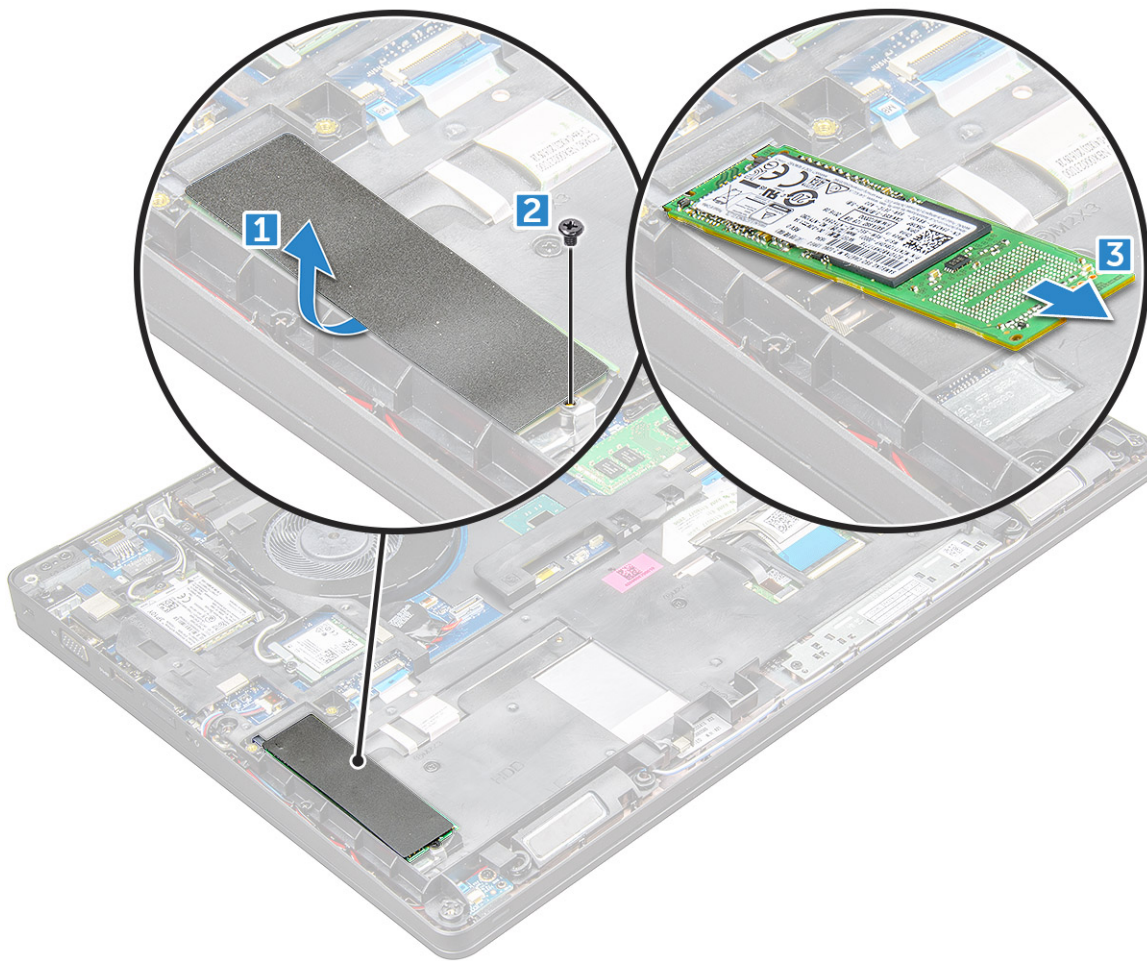

De M.2 SSD (Solid State Drive) plaatsen

1. Plaats de SSD-kaart in de .
2. Draai de M2x3-schroef vast waarmee de SSD-clip aan de wordt bevestigd.
3. Steek de SSD in de socket van de .
4. de M2x3-schroef vast om de SSD aan de .
5. Installeer:
 - a. [batterij](#)
 - b. [onderplaat](#)
6. Volg de procedure in [Nadat u in de computer hebt gewerkt](#).

Harde schijf

De harde schijf-eenheid verwijderen

1. Volg de procedure in [Voordat u in de computer gaat werken](#).
2. Verwijder de volgende onderdelen:
 - a. [dekplaat onderzijde](#)
 - b. [batterij](#)
3. Ga als volgt te werk om de harde schijf-eenheid te verwijderen:
 - a. Koppel de kabel van de harde schijf los van de connector op het moederbord [1].
 - b. Verwijder de schroeven waarmee de harde schijf-eenheid aan de computer is bevestigd [2].

- c. Til de harde schijf-eenheid uit de computer [3].

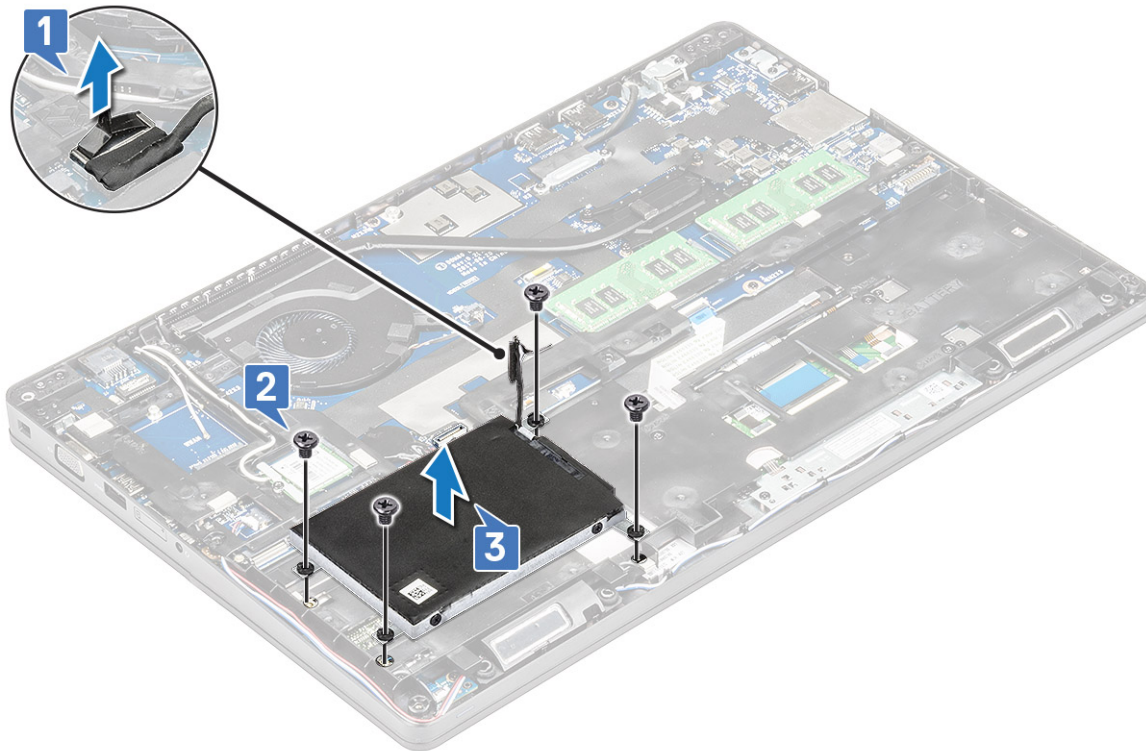

OPMERKING: De bovenstaande afbeelding is alleen ter referentie. De locatie van sommige onderdelen kan verschillen.

De harde schijf-eenheid plaatsen

OPMERKING: De SATA-schijf van 7 mm vereist een batterij van 68 kWh.

1. Plaats de harde schijf-eenheid in de sleuf in de computer.
2. Draai de schroeven vast waarmee de harde schijf-eenheid aan de computer wordt bevestigd.
3. Sluit de kabel van de harde schijf aan op de connector op de harde schijf en op de systeemkaart.
4. Plaats:
 - a. [batterij](#)
 - b. [dekplaat onderzijde](#)
5. Volg de procedures in [Nadat u in het systeem heeft gewerkt](#).

Knoopbatterij

De knoopcelbatterij verwijderen

1. Volg de procedure in [Voordat u in de computer gaat werken](#).
2. Verwijder de volgende onderdelen:
 - a. [onderplaat](#)
 - b. [batterij](#)
 - c. [chassisframe](#)
3. Verwijder de knoopcelbatterij:
 - a. Koppel de kabel van de knoopbatterij los uit de connector op de systeemkaart [1].
 - b. Wrik de knoopcelbatterij omhoog om deze los te maken van het hechtmiddel en verwijder deze van de systeemkaart [2].

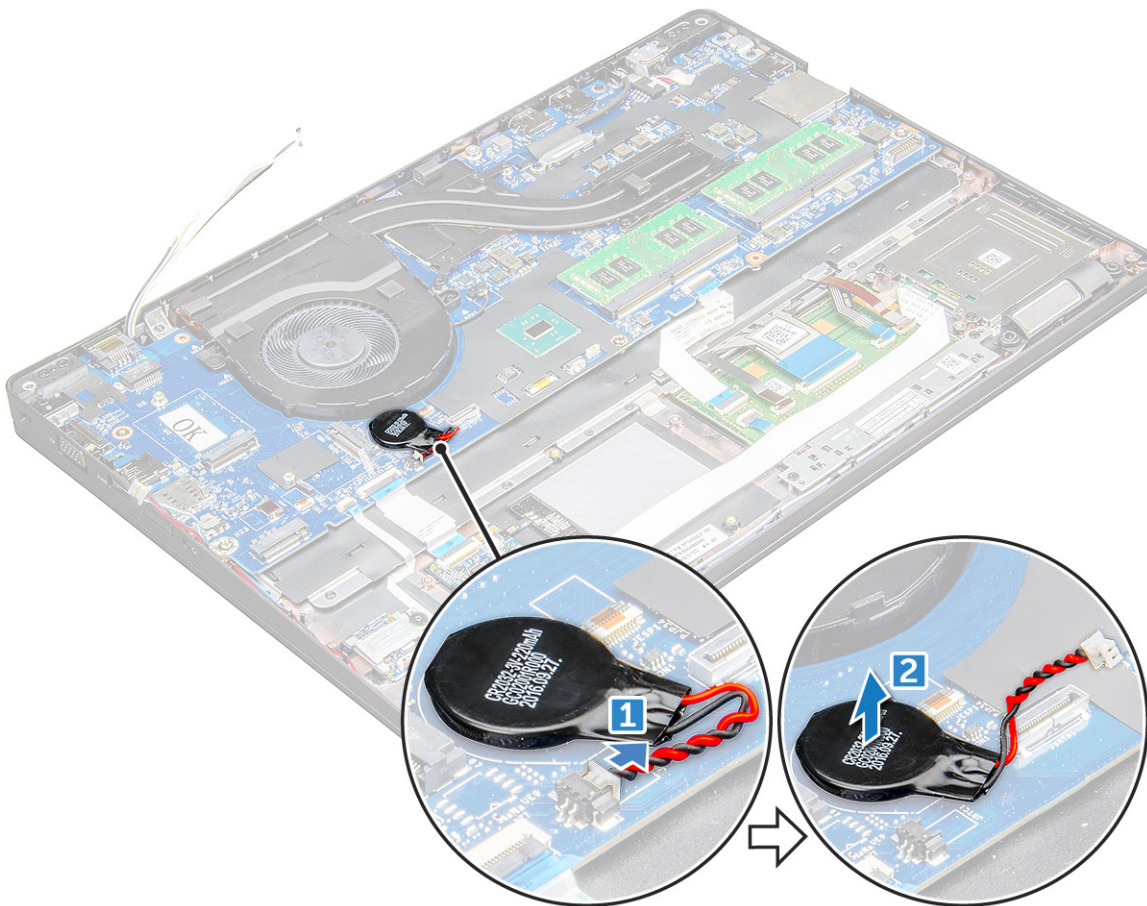

De knoopbatterij plaatsen

1. Plaats de knoopcelbatterij op het moederbord.
2. Sluit de kabel van de knoopbatterij aan op de connector op het moederbord.

OPMERKING: Leid de knoopcelbatterijkabel voorzichtig om schade aan de kabel te vermijden.

3. Plaats:
 - a. chassisframe
 - b. batterij
 - c. dekplaat onderzijde
4. Volg de procedure in [Nadat u in de computer hebt gewerkt](#).

WLAN-kaart

De WLAN-kaart verwijderen

1. Volg de procedure in [Voordat u in de computer gaat werken](#).
2. Verwijder de volgende onderdelen:
 - a. dekplaat onderzijde
 - b. batterij
3. Verwijder de WLAN-kaart:
 - a. Draai de M2x3-schroef los waarmee de WLAN-kaart aan de vastzit [1].
 - b. op waarmee de WLAN-kabels op de WLAN-kaart zijn bevestigd [2].

c. Koppel de WLAN-kabels los van de connectoren op de WLAN-kaart [3].

i **OPMERKING:** De WLAN-kaart wordt op zijn plaats gehouden met een klevend tussenstuk van schuim. Wanneer de draadloze kaart uit het systeem wordt verwijderd, controleer of het kleefpad op het moederbord/chassisframe blijft tijdens het loswrikken. Als het kleefpad samen met de draadloze kaart is verwijderd uit het systeem, plak deze dan weer op het systeem.

d. aan de WLAN-kaart om deze los te maken van de [4].

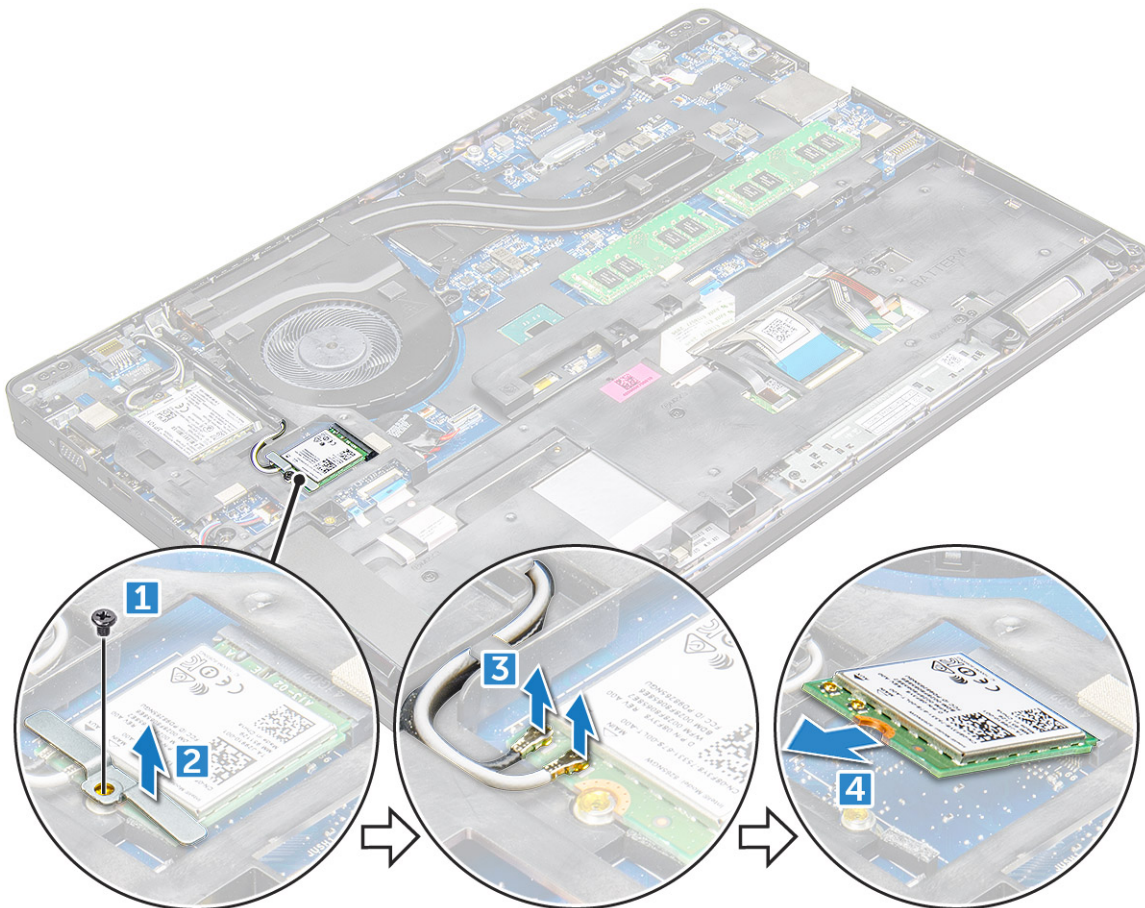

De WLAN-kaart plaatsen

1. Steek de WLAN-kaart in de sleuf op de .

2. Plaats de WLAN-kabels in het geleidingskanaal.

i **OPMERKING:** Bij het installeren van het beeldscherm of het chassisframe op het systeem moeten de draadloze en WLAN-antennes worden aangebracht in de geleiders op het chassisframe.

3. Sluit de WLAN-kabels aan op de connectoren op de WLAN-kaart.

4. Plaats de metalen beugel en draai de M2x3-schroef aan waarmee de WLAN-kaart aan is bevestigd.

5. Plaats:

a. [batterij](#)

b. [dekplaat onderzijde](#)

6. Volg de procedure in [Nadat u in het systeem heeft gewerkt.](#)

WWAN-kaart

De WWAN-kaart verwijderen

1. Volg de procedure in [Voordat u in de computer gaat werken](#).
2. Verwijder de volgende onderdelen:
 - a. [onderplaat](#)
 - b. [batterij](#).
3. De WWAN-kaart verwijderen:
 - a. Koppel de WWAN-kabels los van de connectoren [1].
 - b. Verwijder de schroef (M2.0 x 3.0) waarmee de metalen beugel op de WWAN-kaart is bevestigd [1].
i **OPMERKING:** De WWAN-kaart komt omhoog onder een hoek van 15°.
 - c. Verwijder het metalen lipje waarmee de WWAN-kaart [2] is bevestigd.

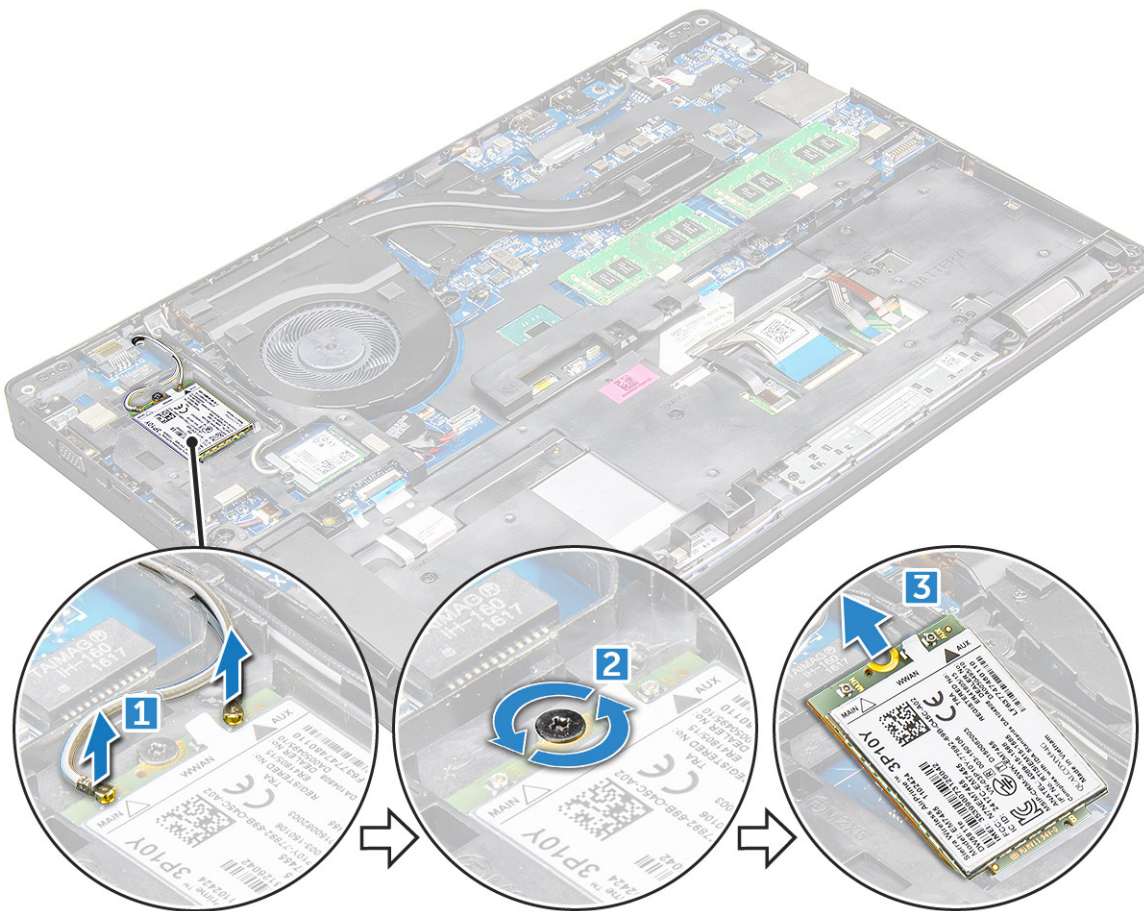

De WWAN-kaart plaatsen

1. Plaats de WWAN-kaart in de sleuf op de .
2. Plaats:
 - a. [batterij](#)
 - b. [onderplaat](#)
3. Volg de procedure in [Nadat u in het systeem heeft gewerkt](#).

Geheugenmodules

De geheugenmodule verwijderen

1. Volg de procedure in [Voordat u in de computer gaat werken](#).
2. Verwijder de volgende onderdelen:
 - a. [dekplaat onderzijde](#)
 - b. [batterij](#)
3. Verwijder de geheugenmodule:
 - a. de klemmen waarop de geheugenmodule is bevestigd totdat het geheugen verschijnt [1].
 - b. de geheugenmodule [2].

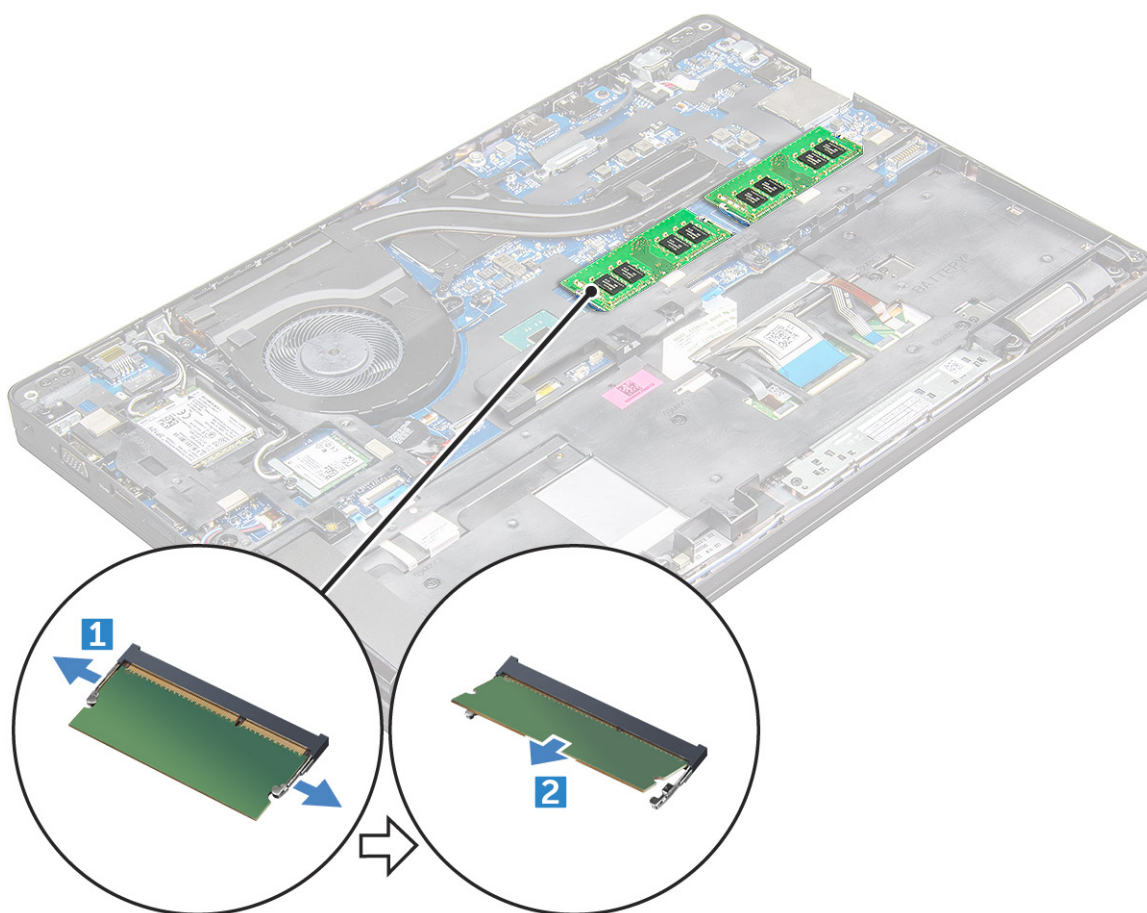

De geheugenmodule plaatsen

1. Plaats de geheugenmodule in de houder voor de geheugenmodule totdat de klemmen de geheugenmodule vastzetten.
2. Plaats:
 - a. [batterij](#)
 - b. [dekplaat onderzijde](#)
3. Volg de procedures in [Nadat u in de computer hebt gewerkt](#).

Toetsenbordraster en toetsenbord

De rand van het toetsenbord verwijderen

1. Volg de procedure in [Voordat u in de computer gaat werken](#).
2. Wrik de toetsenbordrand vanaf de randen [1] los en verwijder deze van de computer [2].

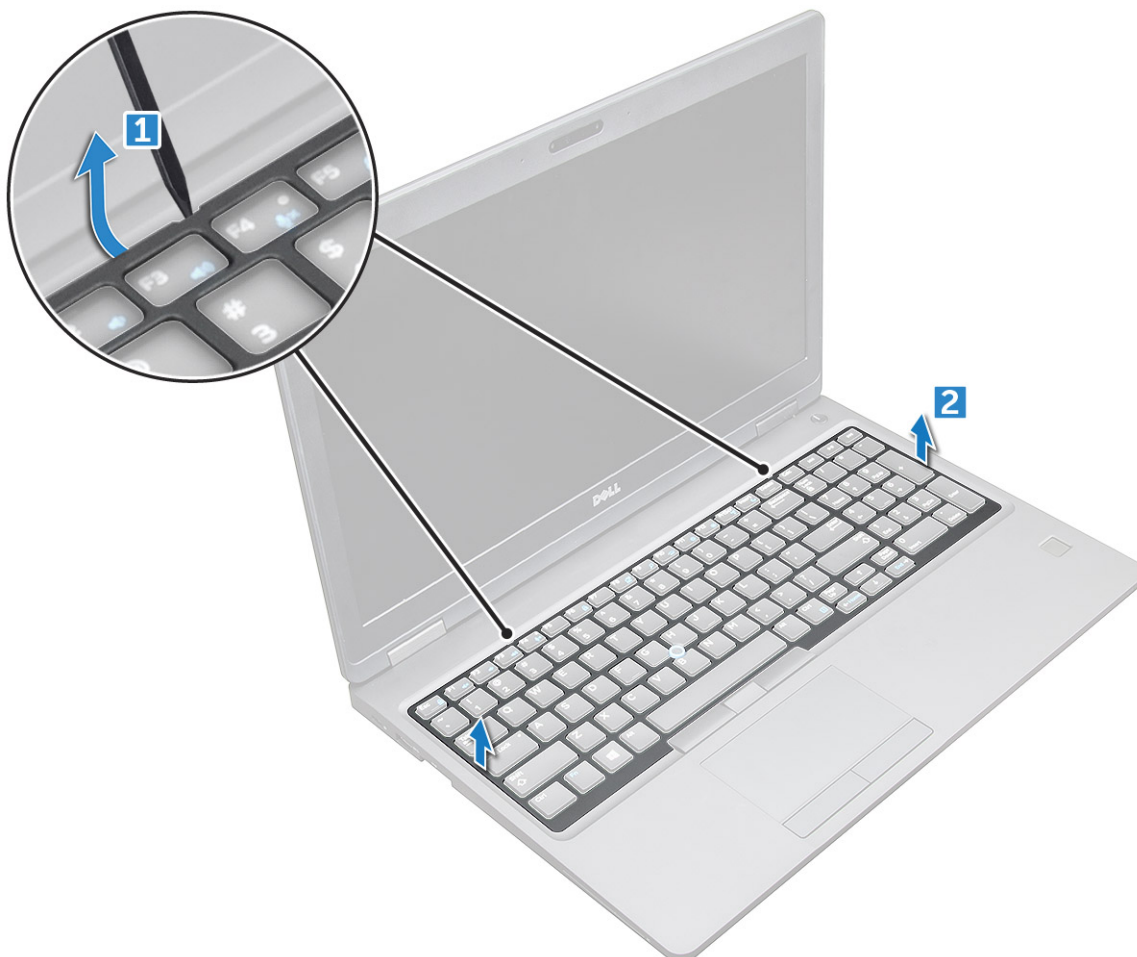

OPMERKING: Mogelijk hebt u een plastic pennetje nodig om de toetsenbordrand los te maken.

het toetsenbord verwijderen

1. Volg de procedure in [Voordat u in de computer gaat werken](#).
2. Verwijder de volgende onderdelen:
 - a. [dekplaat onderzijde](#)
 - b. [batterij](#)
 - c. [rand van het toetsenbord](#)
3. Til de vergrendeling omhoog en koppel de toetsenbordkabel [1], de touchpadkabel [2], de trackstick-kabel [3] en de kabel van de achtergrondverlichting (optioneel) [4] los van de connector.

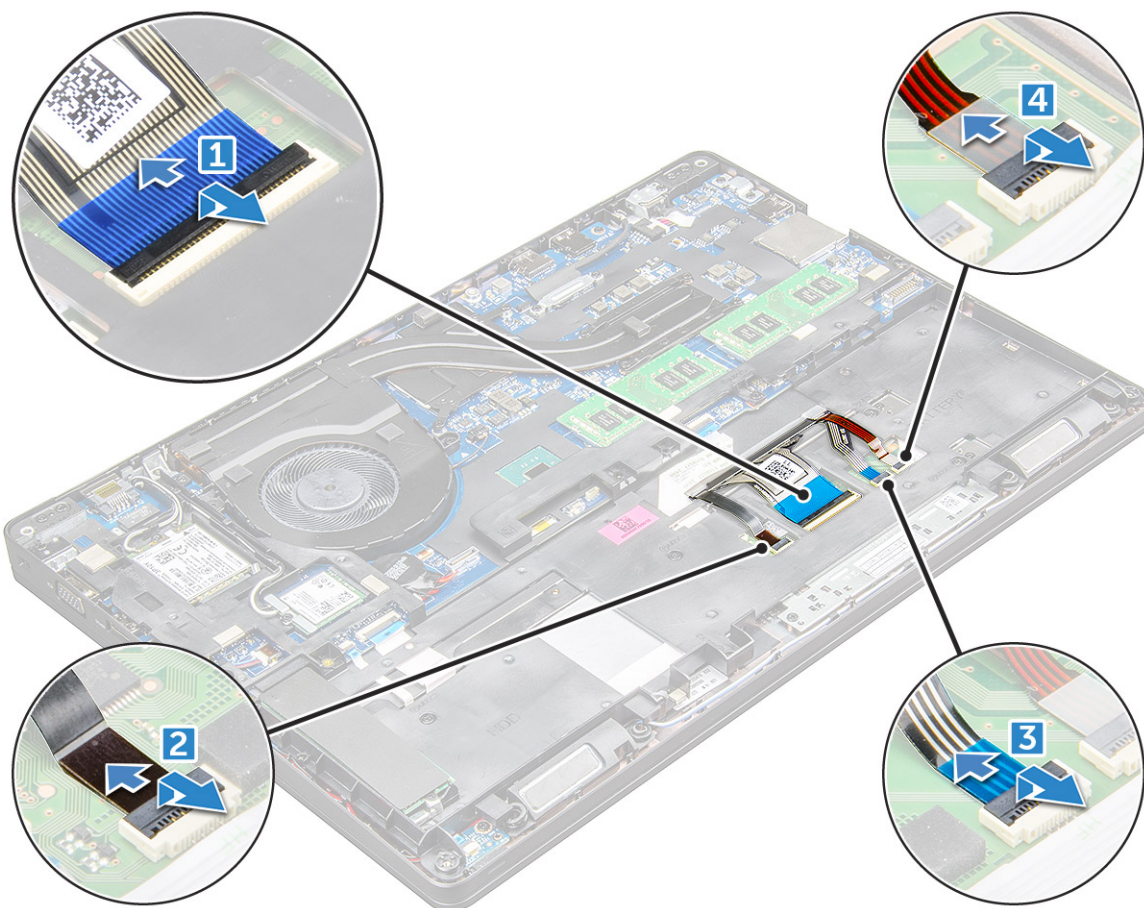

4. Het toetsenbord verwijderen:

- a. Verwijder de schroeven M2 x 2 waarmee het toetsenbord aan de computer vastzit [1].
- b. Wrik het toetsenbord los van de rand van de computer [2].

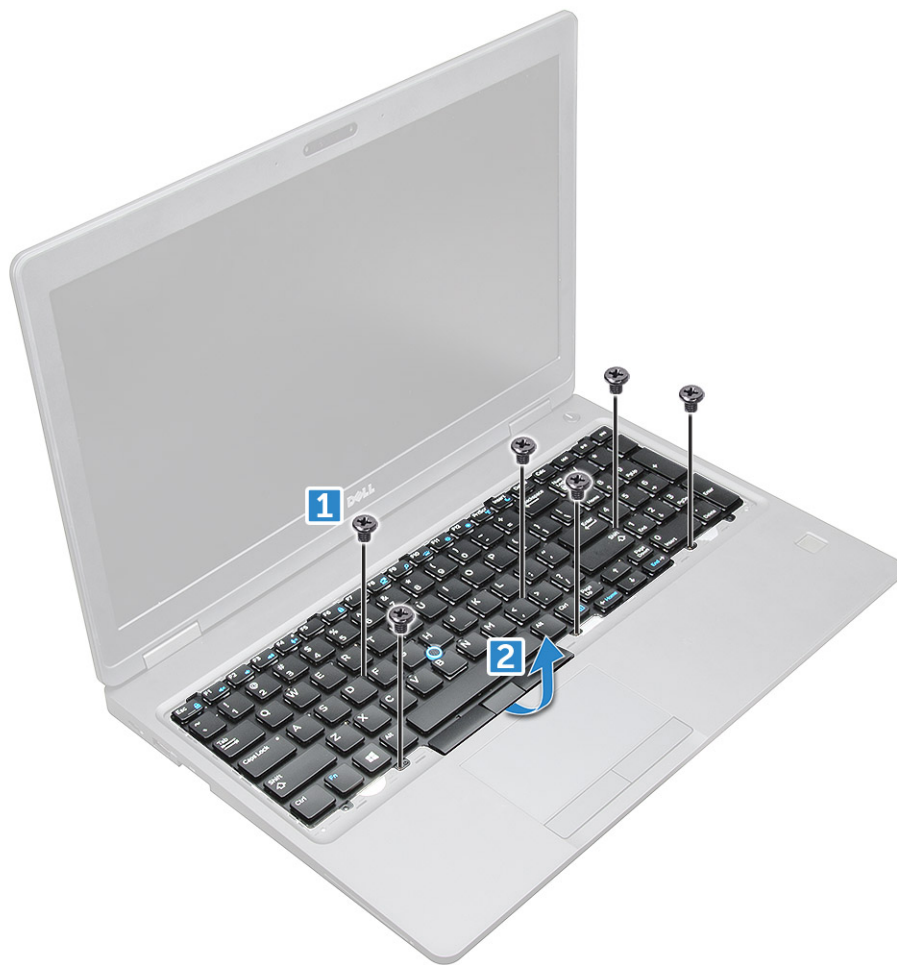

5. Schuif en til het toetsenbord van de computer.



Het toetsenbord plaatsen

1. Lijn het toetsenbord uit met de schroefhouders op de computer.
2. Draai de schroeven M2,0 x 2,5 vast om het toetsenbord aan de computer te bevestigen.
3. Sluit de toetsenbordkabel, de touchpadkabel, de trackstick-kabel en de kabel van de achtergrondverlichting (optioneel) aan op de connectoren op de systeemkaart.
4. Plaats:
 - a. rand van het toetsenbord
 - b. batterij
 - c. dekplaat onderzijde
5. Volg de procedure in [Nadat u in het systeem heeft gewerkt](#).

De afdekking voor het toetsenbord plaatsen

1. Lijn de toetsenbordrand uit met de lipjes op de computer en druk erop totdat de toetsenbordrand op zijn plaats vastklikt.
2. Volg de procedure in [Nadat u in het systeem heeft gewerkt](#).

Warmteafleider

De koelplaat eenheid voor

1. Volg de procedure in [Voordat u in de computer gaat werken](#).

2. Verwijder de volgende onderdelen:

- a. onderplaat
- b. batterij

3. Om de koelplaateneheid te verwijderen:

- a. Koppel de kabel van de koelplaateneheid los en verwijder de schroeven (2) die op de systeemkaart zijn bevestigd [1, 2]. aan de systeemkaart .

OPMERKING: Verwijder de schroeven waarmee de koelplaateneheid aan de systeemkaart is bevestigd in de volgorde van de nummers die worden weergegeven op de warmte [1, 2, 3, 4], 5, 6.

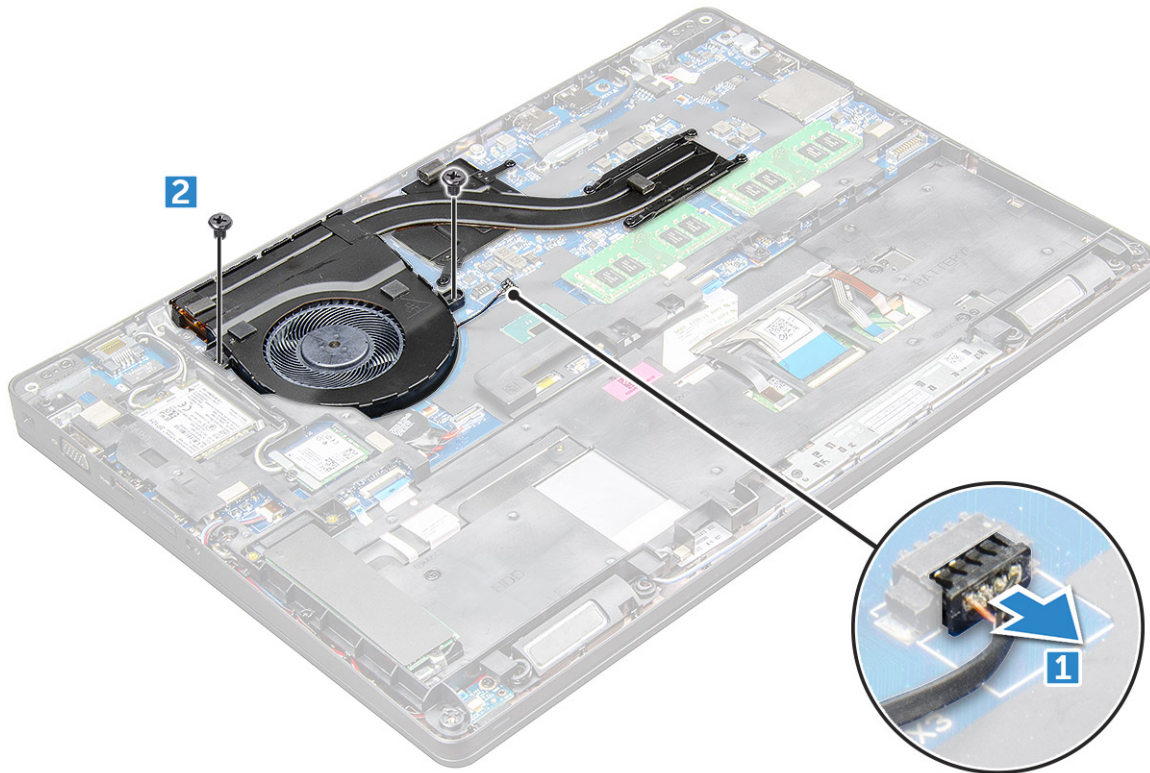

- b. Til de koelplaateneheid weg van de systeemkaart .

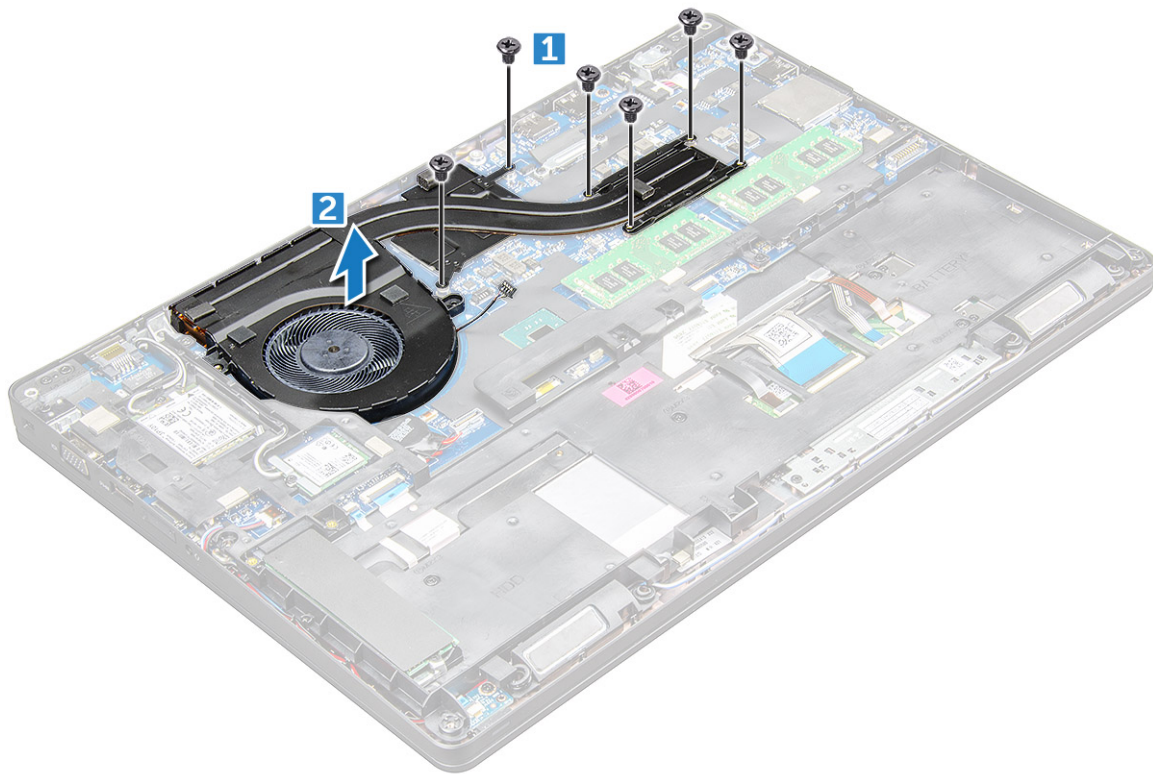

De koelplaat eenheid

1. Plaats de koelplaat eenheid op de systeemkaart en lijn de koelplaat uit met de schroefhouders.
2. Draai de M2x3-schroeven vast waarmee de koelplaat eenheid aan de systeemkaart wordt bevestigd.
3. Sluit de koelplaat eenheid aan op de connector op de systeemkaart.
4. Installeer:
 - a. [batterij](#)
 - b. [onderplaat](#)
5. Volg de procedure in [Nadat u in de computer hebt gewerkt](#).

Netconnectorpoort

De stroomconnectorpoort verwijderen

1. Volg de procedure in [Voordat u in de computer gaat werken](#).
2. Verwijder de volgende onderdelen:
 - a. [dekplaat onderzijde](#)
 - b. [batterij](#)
3. Verwijder de stroomconnectorpoort als volgt:
 - a. Verwijder de stekker van de kabel van de stroomconnectorpoort uit de connector op het moederbord [1].
 - b. Verwijder de M2x3-schroef om de metalen beugel te verwijderen waarmee de voedingsconnectorpoort vastzit [2].
 - c. Verwijder de metalen beugel waarmee de poort van de voedingsconnector [3] vastzit.
 - d. Til de stroomconnectorpoort uit de [4].

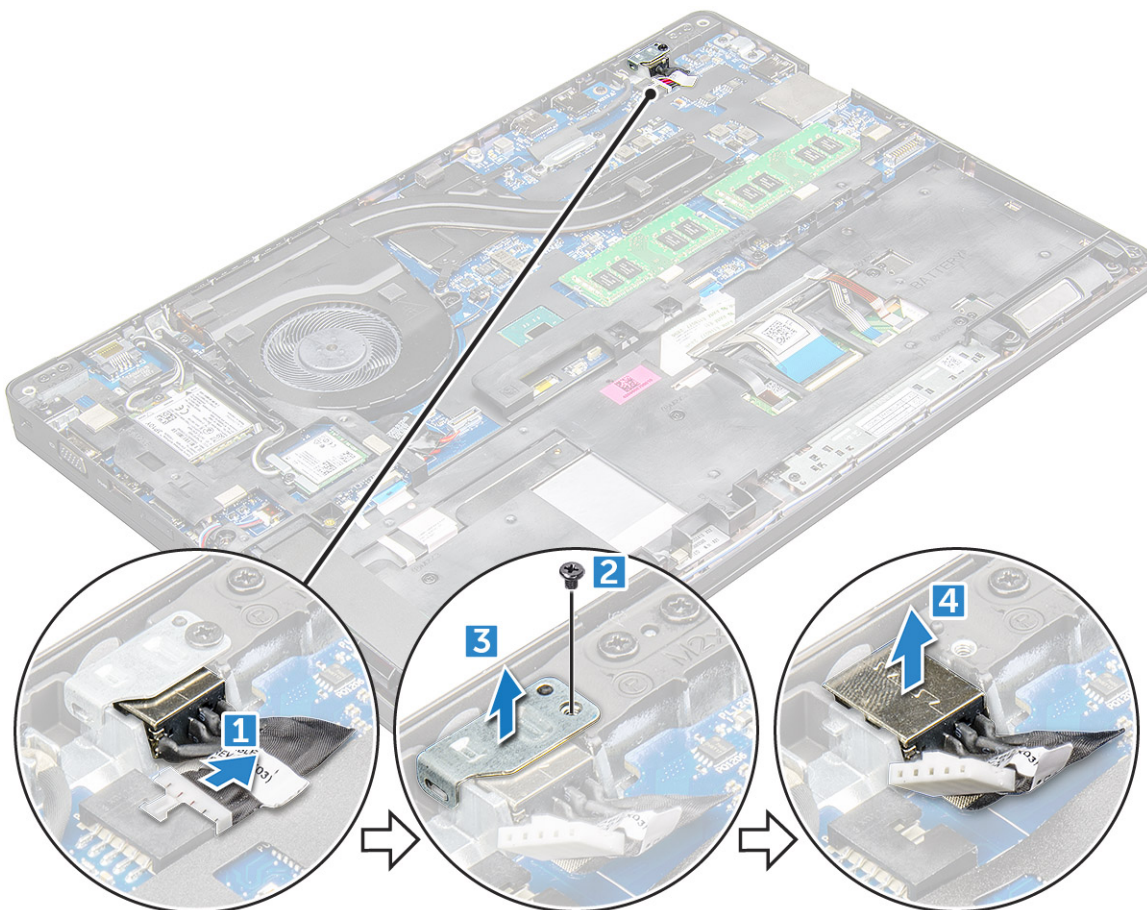

De stroomconnectorpoort plaatsen

1. Plaats de stroomconnectorpoort in de sleuf op de .
2. Plaats de metalen beugel op de stroomconnectorpoort.
3. Draai de M2x3-schroef vast om de metalen beugel aan de voedingsconnectorpoort op de te bevestigen.
4. Sluit de kabel van de stroomconnectorpoort aan op de connector op het moederbord.
5. Plaats:
 - a. [batterij](#)
 - b. [dekplaat onderzijde](#)
6. Volg de procedure in [Nadat u in de computer hebt gewerkt](#).

Chassisframe

Het middelste chassisframe verwijderen

1. Volg de procedure in [Voordat u in de computer gaat werken](#).
2. Verwijder de volgende onderdelen:
 - a. [Simkaartmodule](#)
 - b. [onderplaat](#)
 - c. [batterij](#)
 - d. [WLAN-kaart](#)
 - e. [SSD-kaart](#)
3. Het chassisframe ontgrendelen:

- a. Ontgrendel de WLAN- en WWAN-kabels van de routing-channels [1].
- b. Koppel de luidsprekerkabel los van de connector op het moederbord [2].
- c. Til de vergrendeling omhoog om de kabel van de achtergrondverlichting (optioneel) [3], de touchpadkabel [4], de pointstick-kabel [5] en de toetsenbordkabel [6] los te koppelen van de connector op de systeemkaart.

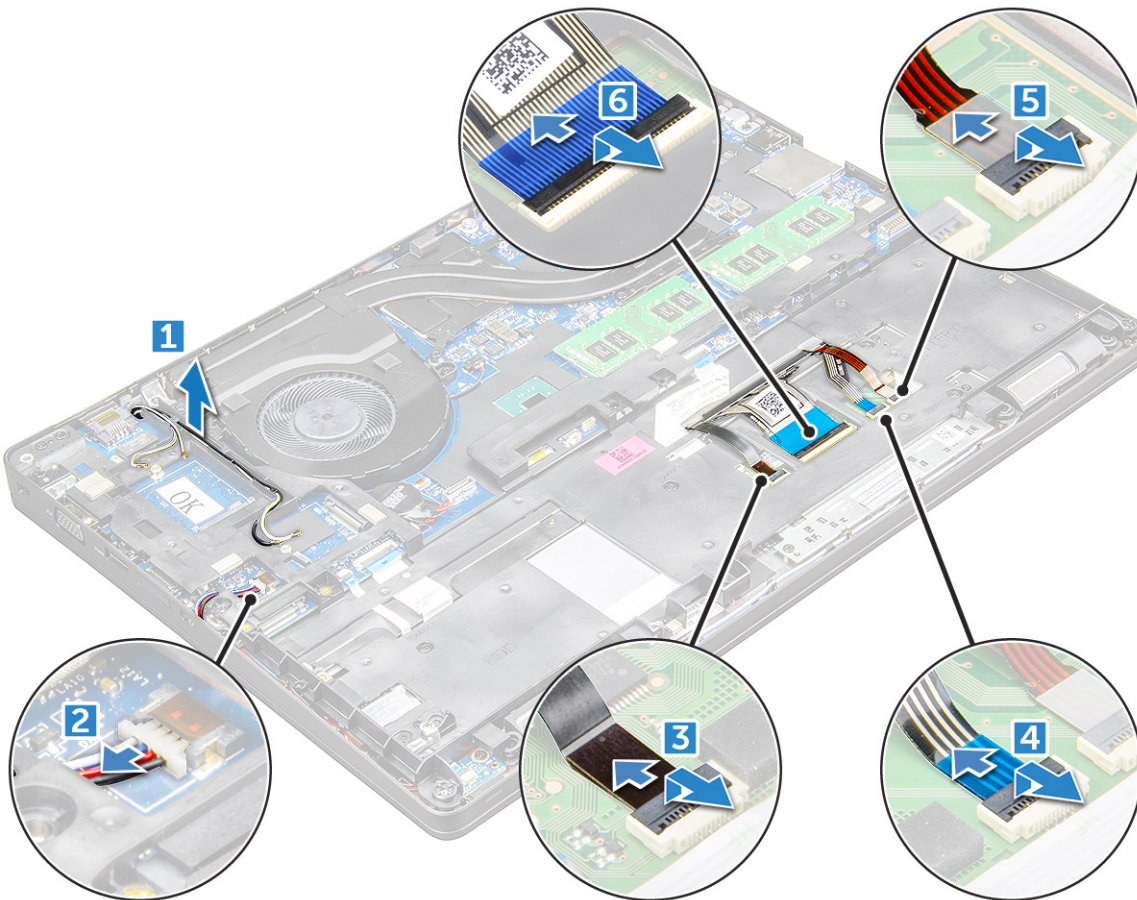

4. Het chassisframe verwijderen:
 - a. Verwijder de schroeven M2x3 (5), M2x5 (2) waarmee het chassisframe aan de is bevestigd [1].
 - b. Til het chassisframe weg van de [2].

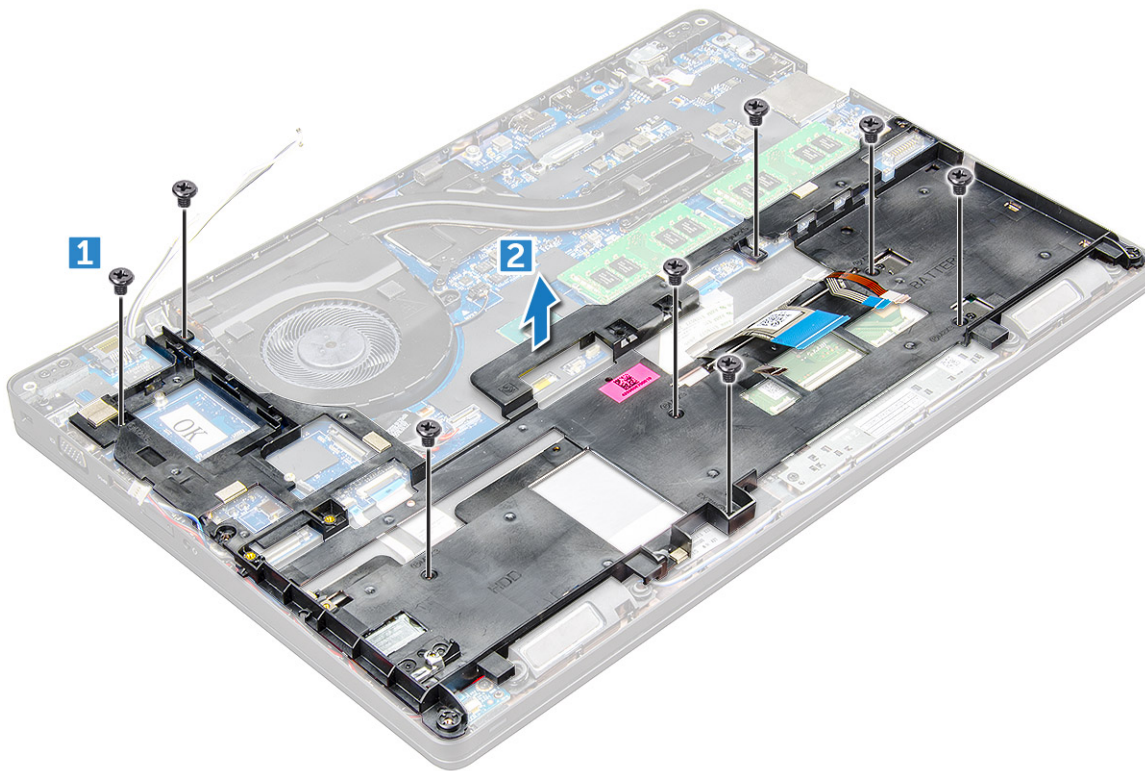

Het middelste chassisframe plaatsen

1. Plaats het chassisframe op de computer en draai de schroeven M2x5 (2), M2x3 (5) vast.

OPMERKING: Zorg er bij het opnieuw installeren van het chassisframe voor dat de toetsenbordkabels NIET onder het frame zitten, maar door de opening in het frame lopen.

2. Sluit de luidspreker, de toetsenbordkabel, de touchpaddkabel, de pointstick-kabel en de kabel voor achtergrondverlichting aan (optioneel).
3. Leid de WLAN- en WWAN-kabel.

OPMERKING: Zorg ervoor dat de kabel van de knoopcelbatterij goed wordt geleid tussen het chassisframe en de systeemkaart om schade aan de kabel te voorkomen.

4. Installeer:
 - a. SSD-kaart
 - b. batterij
 - c. onderplaat
 - d. Simkaartmodule
5. Volg de procedure in [Nadat u in het systeem heeft gewerkt](#).

Moederbord

De systeemkaart verwijderen

1. Volg de procedure in [Voordat u in de computer gaat werken](#).
2. Verwijder de volgende onderdelen:
 - a. Simkaartmodule
 - b. onderplaat
 - c. batterij

- d. WLAN-kaart
- e. SSD-kaart
- f. geheugenmodule
- g. koelplaatteenheid
- h. chassisframe

3. Maak het moederbord als volgt los:

- a. de M2x5-schroeven waarmee de metalen beugel aan de systeemkaart is bevestigd[1].
- b. Til de metalen beugel op waarmee de beeldschermkabel aan de systeemkaart is bevestigd [2].
- c. Koppel de beeldschermkabel los van de connectors van de systeemkaart [3].
- d.

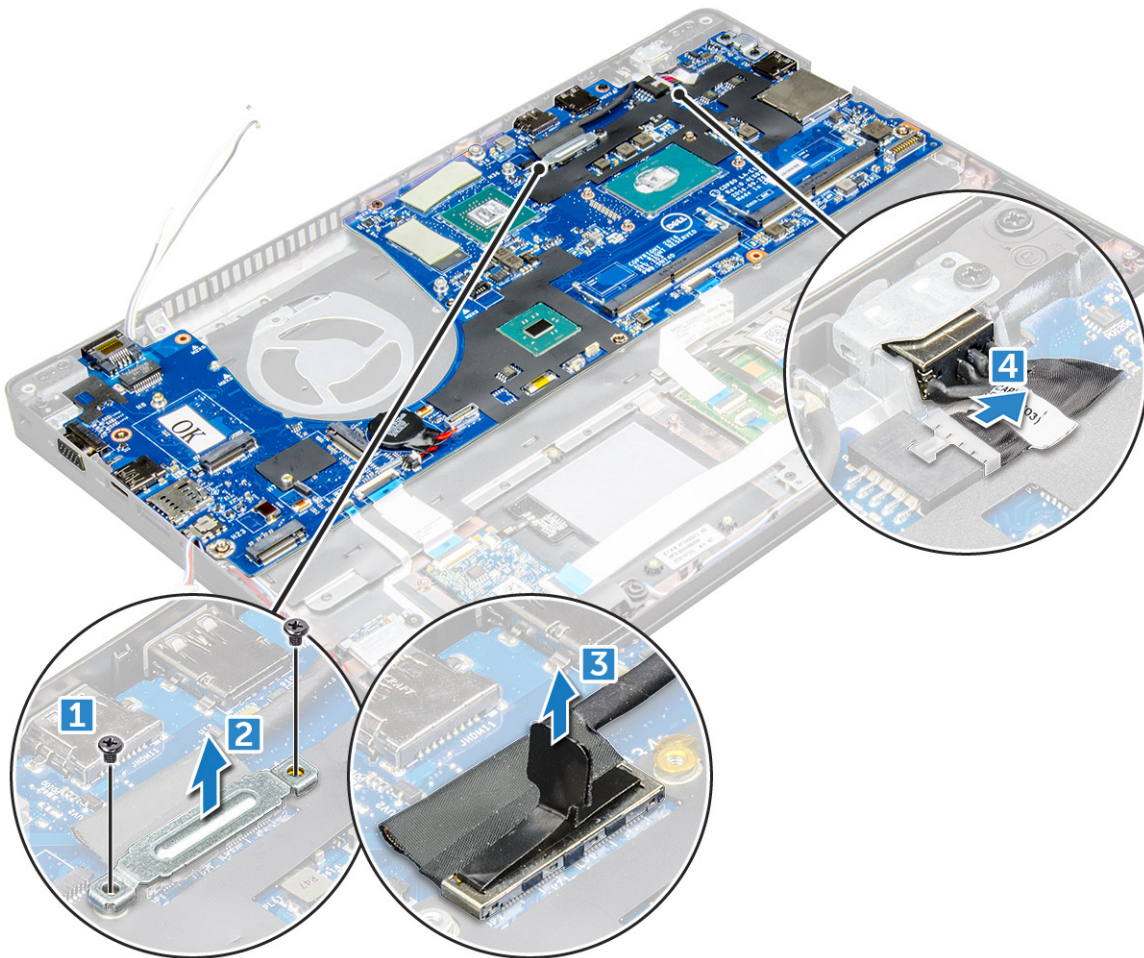

4. Verwijder de systeemkaart als volgt:

- a. Til de vergrendeling op en koppel de kabel van de LED-kaart, het moederbord en de touchpad los van de connectors van de systeemkaart [1].
- b. Verwijder de M2x5-schroeven waarmee de metalen USB-C-poortbeugel aan de systeemkaart is bevestigd en til de beugel weg van de systeemkaart [2,3].

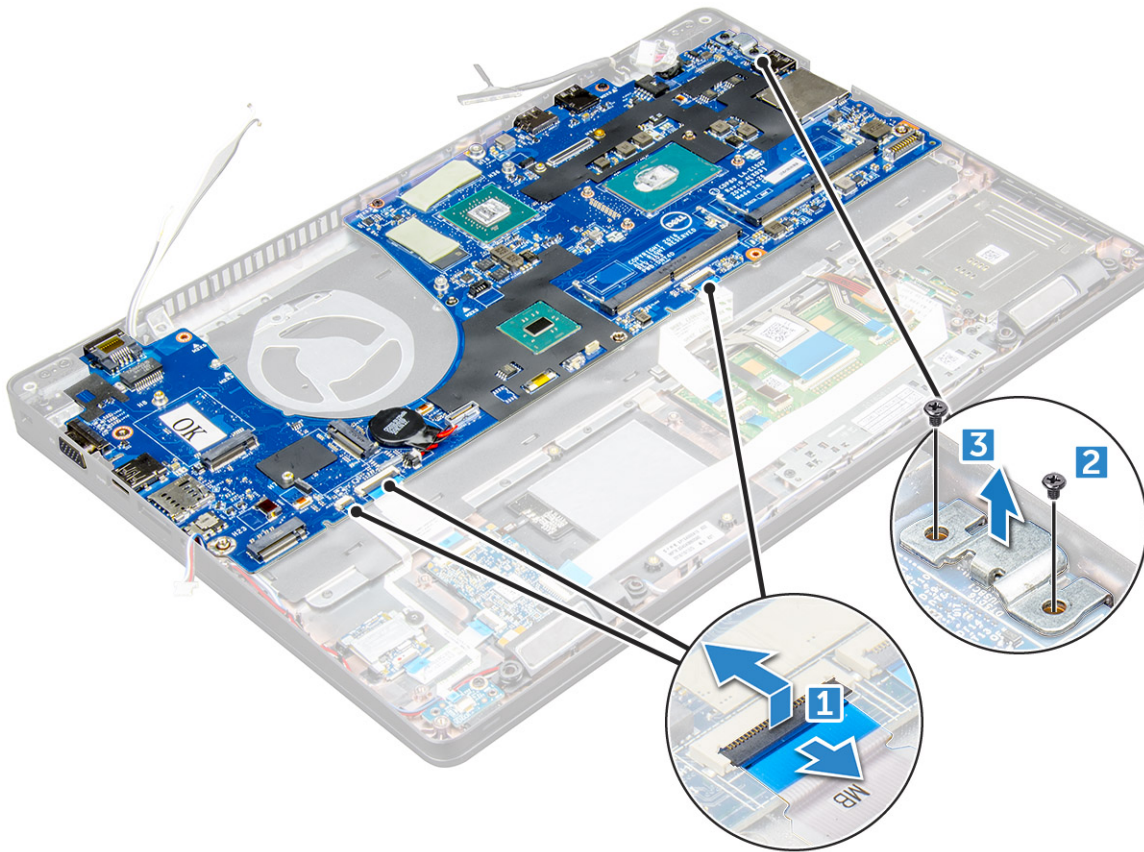

5. Verwijder de M2x3-schroeven en til de systeemkaart weg van de computer [1, 2].

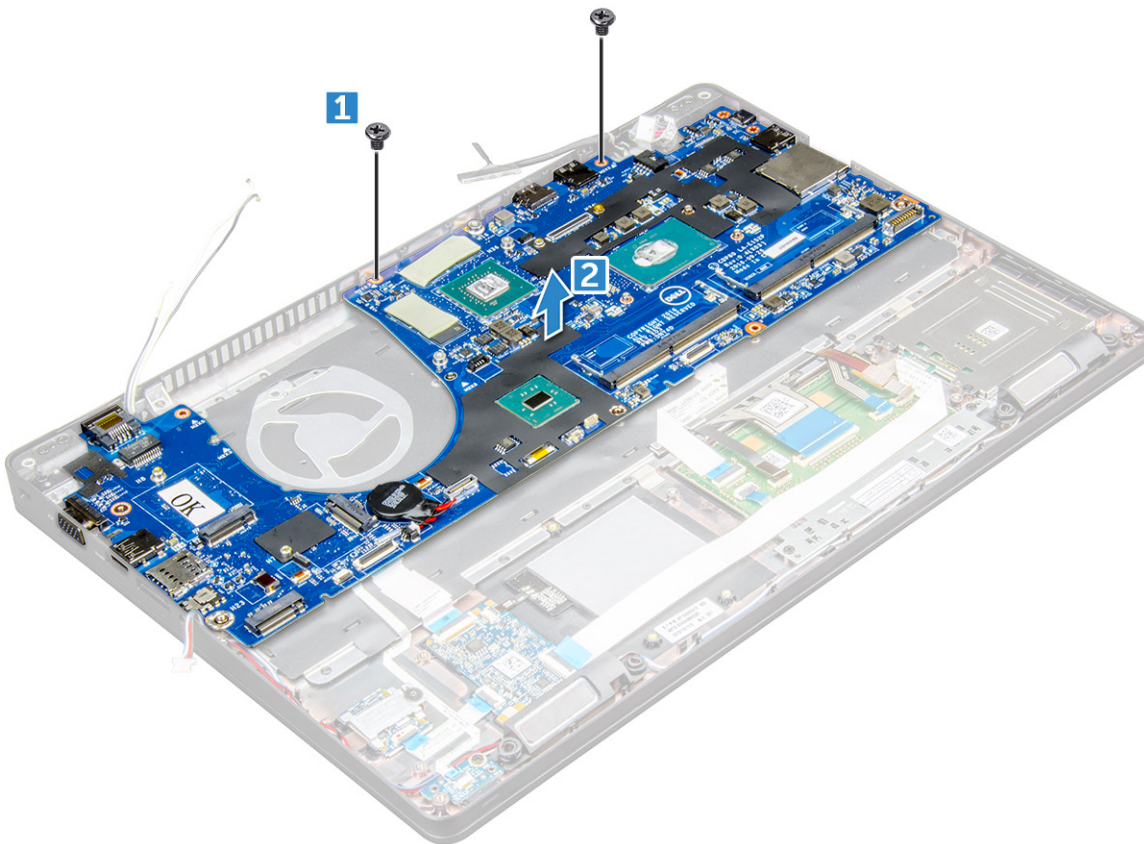

De systeemkaart plaatsen

1. Lijn de systeemkaart uit met de schroefhouders op de .
2. Draai de M2x3-schroeven vast om de systeemkaart te bevestigen aan de .
3. Plaats de metalen USB-C-beugel en draai de M2x5-schroeven op de systeemkaart vast.
4. Sluit de kabel van de led, het moederbord en de touchpad aan op de systeemkaart.
5. Sluit de beeldschermkabel aan op de systeemkaart.
6. Plaats de eDP-kabel en metalen beugel op de systeemkaart en draai de M2x3-schroeven vast om aan de systeemkaart te bevestigen.
7. Installeer:
 - a. [chassisframe](#)
 - b. [koelplaateneheid](#)
 - c. [geheugenmodule](#)
 - d. [SSD-kaart](#)
 - e. [batterij](#)
 - f. [onderplaat](#)
 - g. [Simkaartmodule](#)
8. Volg de procedure in [Nadat u in de computer hebt gewerkt](#).

SmartCard-module

De SmartCard-lezer verwijderen

1. Volg de procedure in [Voordat u in de computer gaat werken](#).
2. Verwijder de volgende onderdelen:
 - a. [onderplaat](#)
 - b. [batterij](#)
 - c. [WLAN-kaart](#)
 - d. [SSD-kaart](#)
 - e. [chassisframe](#)
3. De SmartCard-lezer ontgrendelen:
 - a. Verwijder de kabel van de SmartCard-lezer uit de connector op de systeemkaart [1].
 - b. Verwijder de tape waarmee de kabel is bevestigd [2].

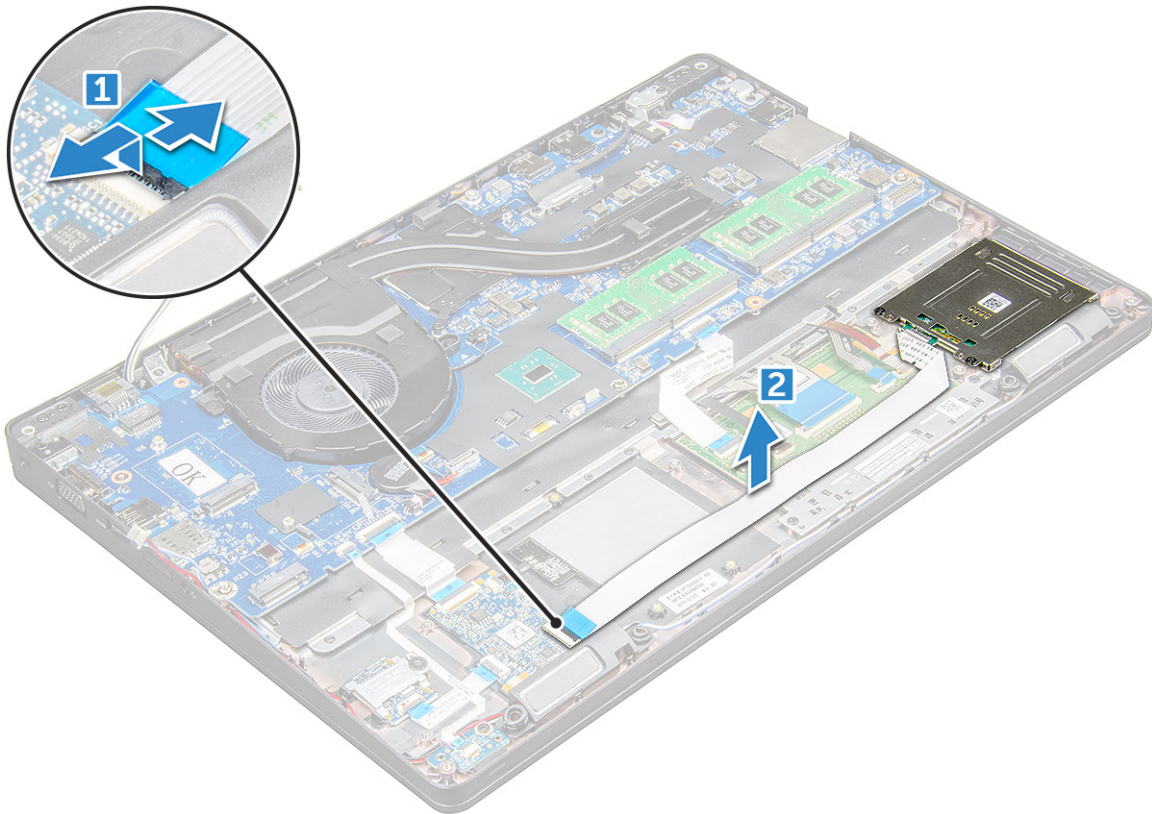

4. De SmartCard-lezer verwijderen:
 - a. Verwijder de M2x3-schroeven waarmee de kaart van de SmartCard-lezer aan de palmsteun vastzit [1].
 - b. Trek aan de kaart van de SmartCard-lezer om deze los te maken op de systeemkaart [2].

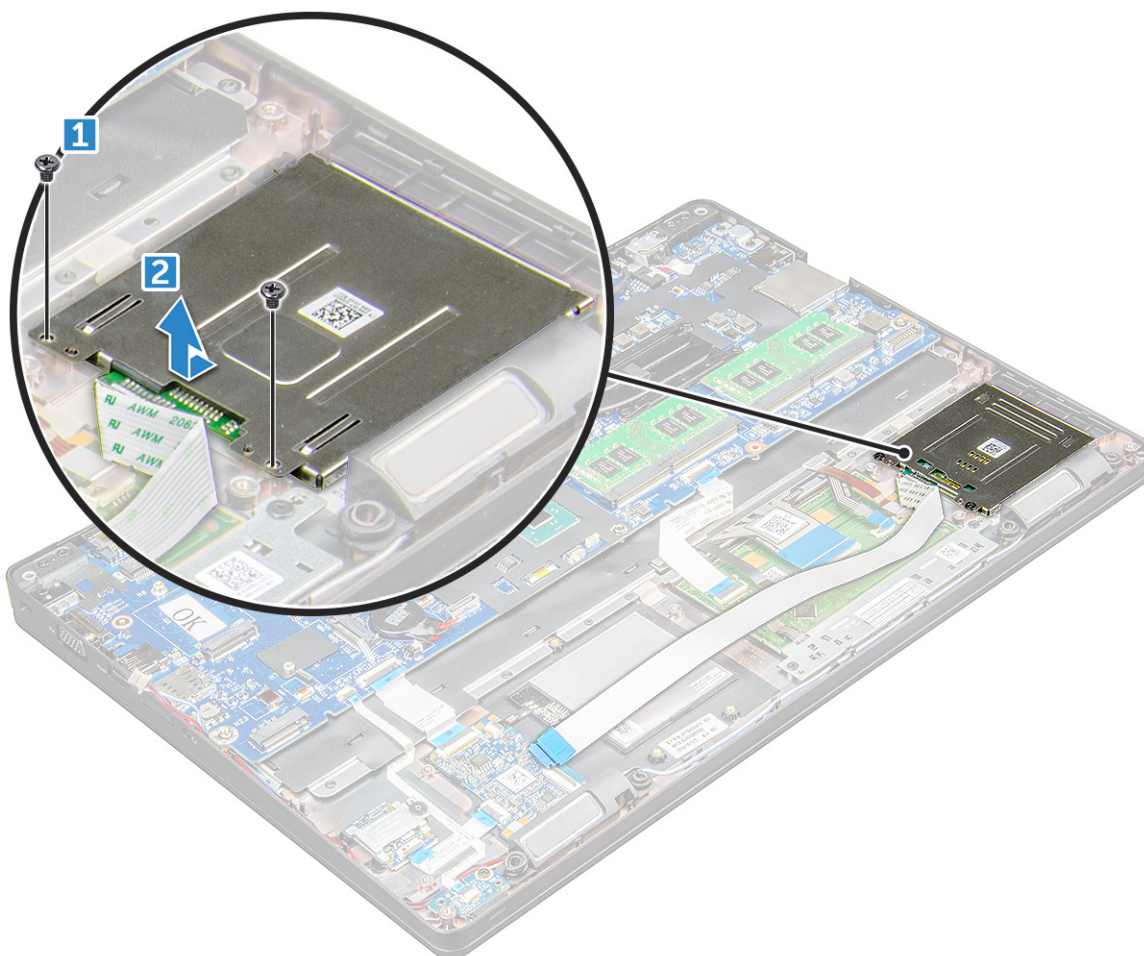

De SmartCard-lezer plaatsen

1. Plaats de SmartCard-lezer op de .
2. Draai de M2x3-schroeven aan om de SmartCard-lezer aan de te bevestigen.
3. Geleid de SmartCard-lezerkabel en sluit de kabel aan op de connector op de systeemkaart.
4. Installeer:
 - a. chassisframe
 - b. SSD-kaart
 - c. batterij
 - d. onderplaat
5. Volg de procedure in [Nadat u in de computer hebt gewerkt.](#)

LED-kaart

De led-kaart verwijderen

1. Volg de procedure in [Voordat u in de computer gaat werken.](#)
2. Verwijder de volgende onderdelen:
 - a. dekplaat onderzijde
 - b. batterij
 - c. WLAN-kaart
 - d. SSD-kaart

- e. chassisframe
3. U kunt de LED-kaart als volgt verwijderen:
 - a. Til de vergrendeling omhoog en koppel de kabel van de LED-kaart los van de connector op de LED-kaart [1].
 - b. Verwijder de M2x3-schroef waarmee de LED-kaart aan de is bevestigd [2].
 - c. Til de led-kaart uit de [3].

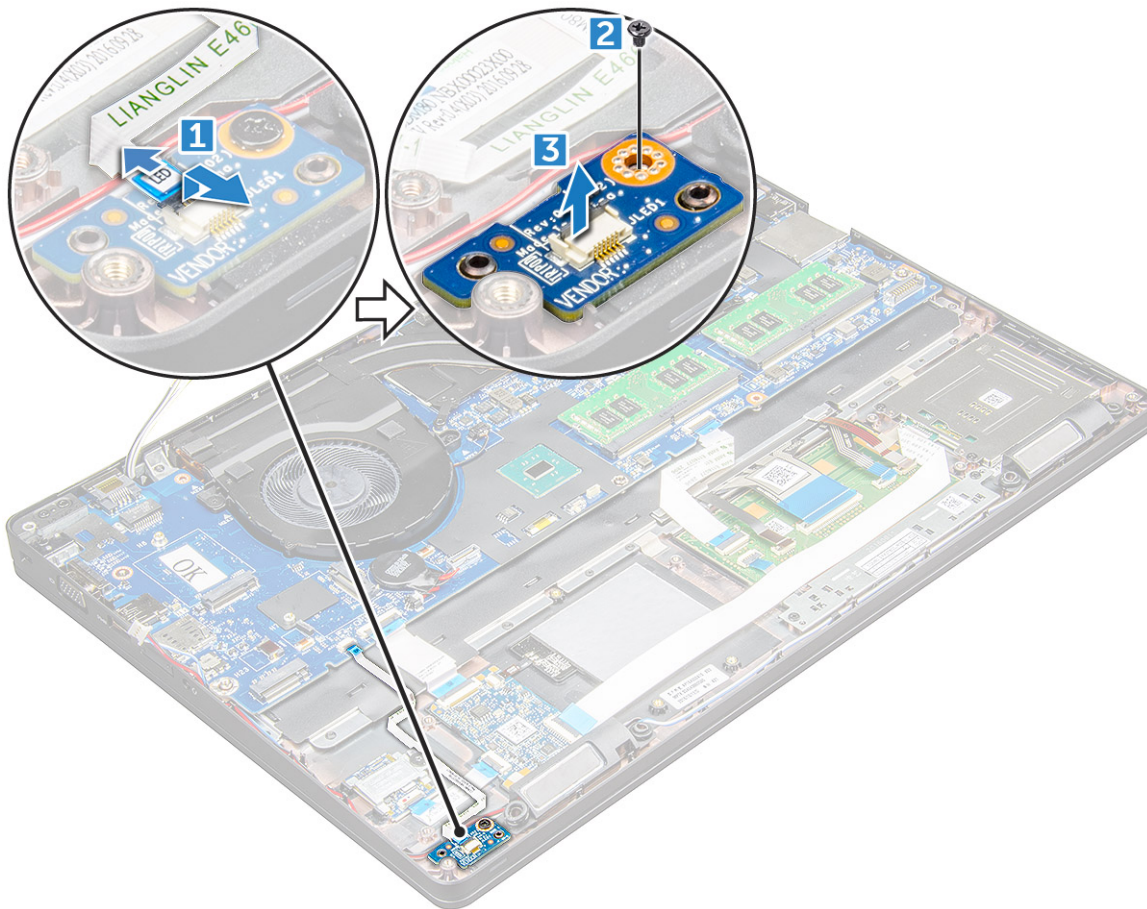

De led-kaart plaatsen

1. Plaats de led-kaart op de .
2. Draai de M2x3-schroef vast om de LED-kaart aan de te bevestigen.
3. Sluit de kabel van de LED-kaart aan op de connector op de LED-kaart.
4. Plaats:
 - a. chassisframe
 - b. SSD-kaart
 - c. WLAN-kaart
 - d. batterij
 - e. dekplaat onderzijde
5. Volg de procedure in [Nadat u in de computer hebt gewerkt.](#)

Luidspreker

De luidspreker verwijderen

1. Volg de procedure in [Voordat u in de computer gaat werken.](#)
2. Verwijder de volgende onderdelen:

- a. onderplaat
 - b. batterij
 - c. WLAN-kaart
 - d. SSD-kaart
 - e. chassisframe
3. De kabels loskoppelen:
- a. Til het lipje omhoog en koppel de LED-kaartkabel los [1].
 - b. Verwijder de luidsprekerkabel uit de routing [2].
 - c. Verwijder de kabel van de luidsprekers uit de routing [3].

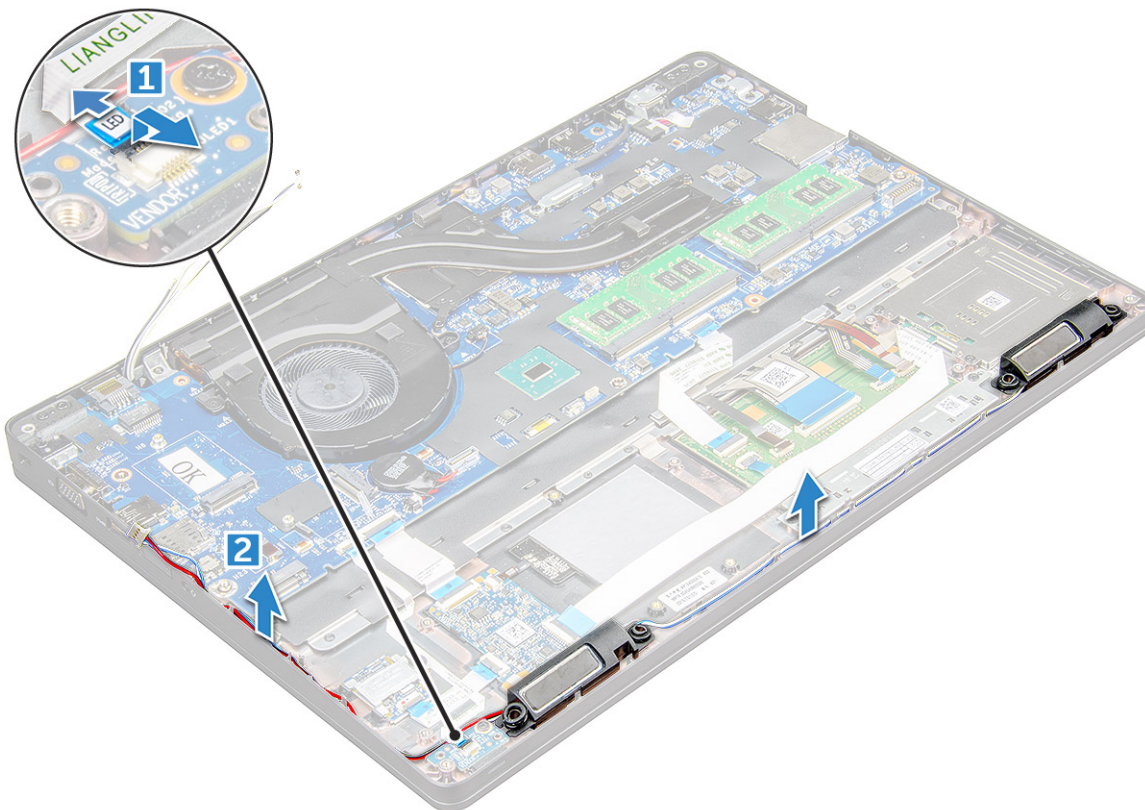

4. de luidsprekers uit de .

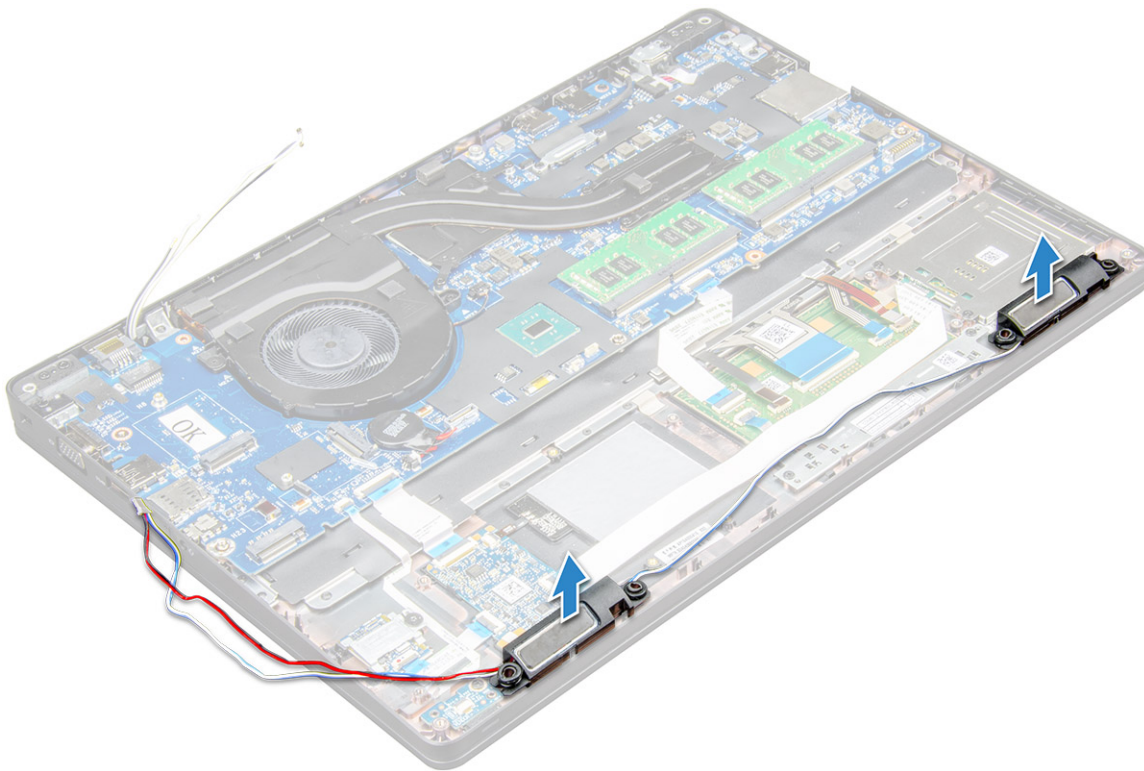

De luidspreker plaatsen

1. Plaats de luidsprekers in de slots van de .
2. Leid de luidsprekerkabel door de borgklemmen en door de geleiders.
3. Sluit de kabel van de luidspreker en de LED-kaart aan op de
4. Installeer:
 - a. chassisframe
 - b. SSD-kaart
 - c. WLAN-kaart
 - d. batterij
 - e. onderplaat
5. Volg de procedure in [Nadat u in de computer hebt gewerkt.](#)

Kap van de beeldschermsharnieren

De beeldschermsharnierkap verwijderen

1. Volg de procedure in [Voordat u in de computer gaat werken.](#)
2. De scharnierkap verwijderen:
 - a. Verwijder de M2x3-schroeven waarmee de scharnierkap op de is bevestigd [1].
 - b. Verwijder de scharnierkap van de [2].

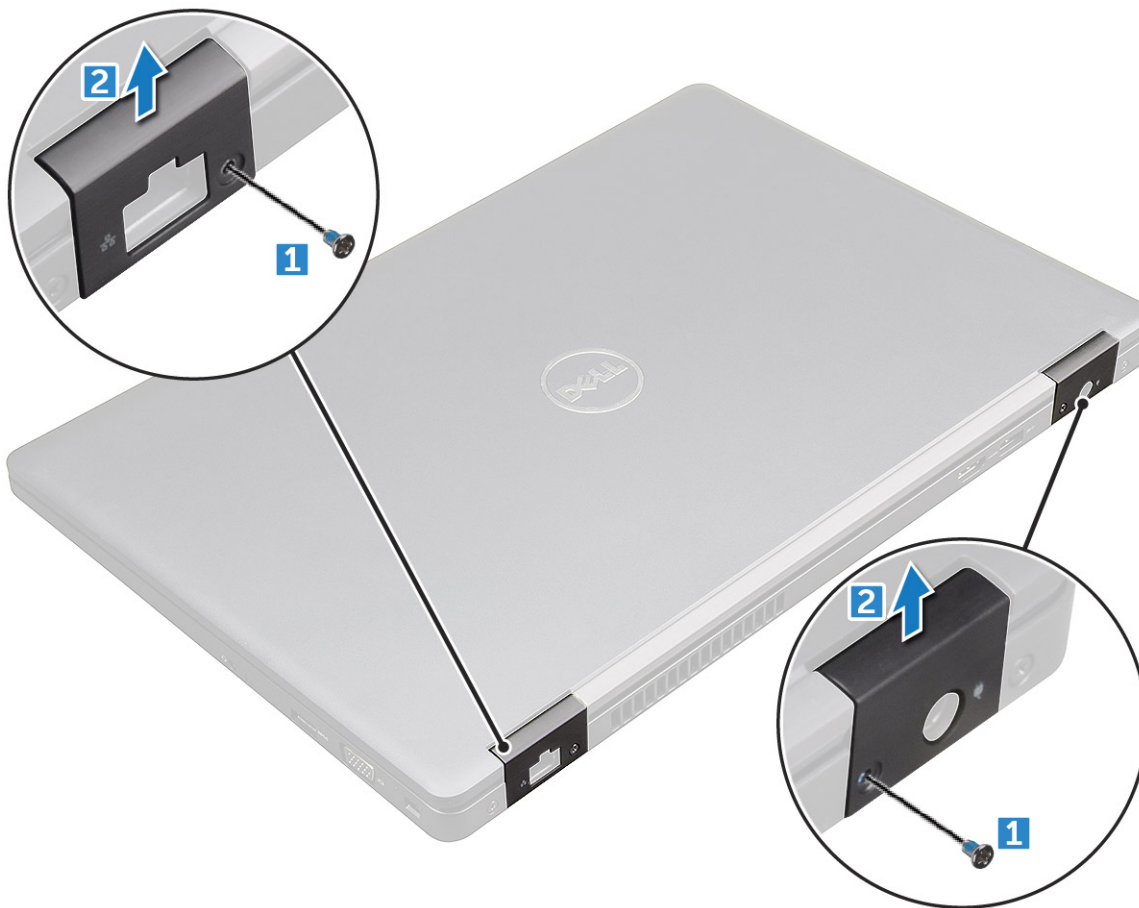

De scharnierkap plaatsen

1. Plaats de scharnierbeugel precies op de schroefhouders van de .
2. Draai de M2x3-schroeven vast om de beeldschermeenheid aan de te bevestigen.
3. Volg de procedure in Nadat u in de computer hebt gewerkt.

Beeldschermassemblage

De beeldschermeenheid verwijderen

1. Volg de procedure in [Voordat u in de computer gaat werken](#).
2. Verwijder de volgende onderdelen:
 - a. [onderplaat](#)
 - b. [batterij](#)
 - c. [scharnierkap](#)
3. Scharnierschroeven verwijderen:
 - a. Verwijder de M2x5-schroeven waarmee de beeldschermeenheid aan de systeemkaart is bevestigd [1].
 - b. Maak de antennekabels en de beeldschermkabel los van de routing-channel [2, 3].

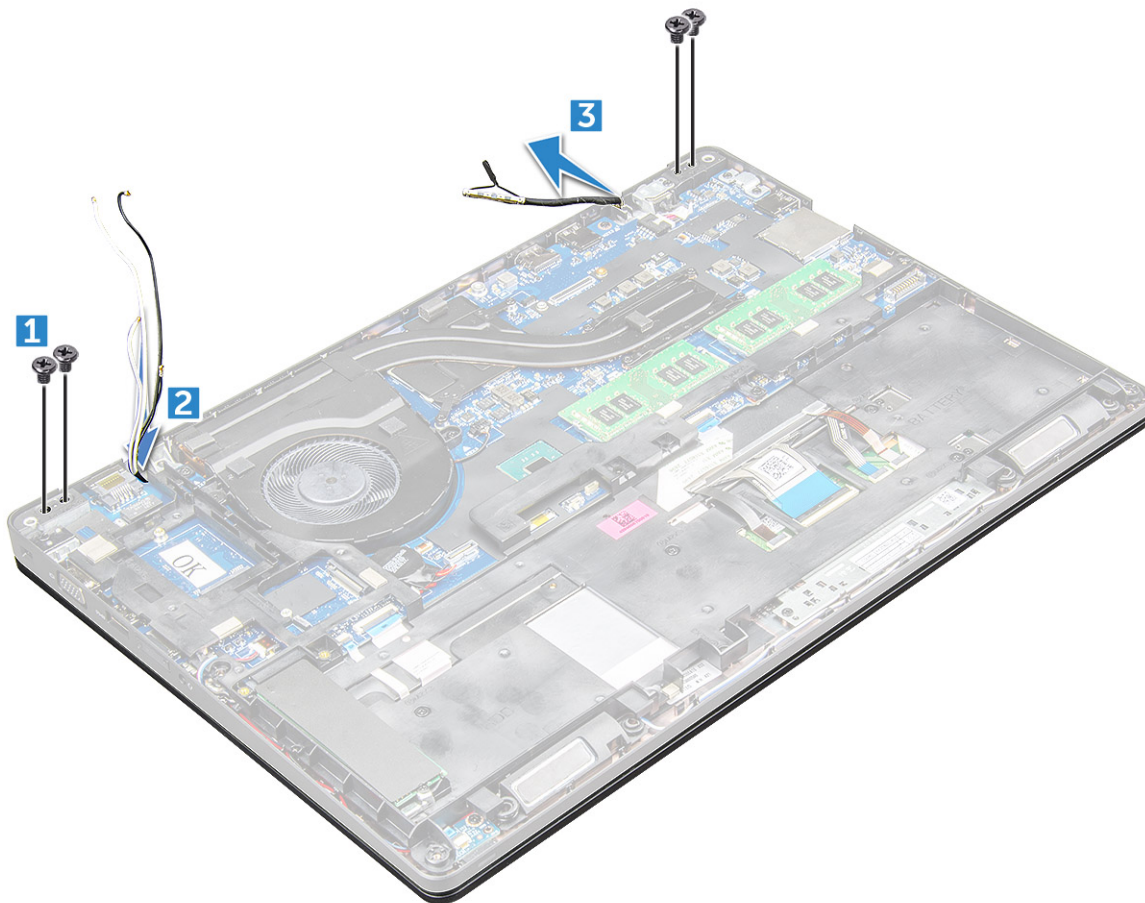

4. Draai de om.
5. Verwijder de beeldscherm eenheid als volgt:
 - a. Verwijder de M2x5-schroeven waarmee de beeldscherm eenheid aan de is bevestigd [1].
 - b. [2].



6. Schuif de beeldscherm eenheid van de onderzijde van de



De beeldschermeenheid plaatsen

1. Plaats het beeldscherm precies op de schroefhouders op de .

 **OPMERKING:** Sluit het lcd-scherm voordat u de schroeven plaatst of de laptop omdraait.

 **WAARSCHUWING:** Leid de beeldscherm- en antennekabel door de montagegaten van het lcd-scharnier als de lcd-eenheid in de basis is geplaatst om mogelijke beschadiging van de kabel te voorkomen.

2. Draai de M2x5-schroeven vast om de beeldschermeenheid aan de .
3. Draai de om.
4. Sluit de antennekabels en beeldschermkabel aan op de connectoren.
5. Plaats de beugel van de beeldschermkabel over de connector en draai de M2x5-schroeven aan waarmee de beeldschermkabel aan de wordt bevestigd.
6. Installeer:
 - a. [scharnierkap](#)
 - b. [WLAN-kaart](#)
 - c. [batterij](#)
 - d. [onderplaat](#)
7. Volg de procedure in [Nadat u in de computer hebt gewerkt](#).

Montagekader van het beeldscherm

Het montagekader van het beeldscherm verwijderen

1. Volg de procedure in [Voordat u in de computer gaat werken](#).
2. Verwijder de volgende onderdelen:
 - a. [dekplaat onderzijde](#)
 - b. [batterij](#)
 - c. [WWAN-kaart](#)
 - d. [WLAN-kaart](#)
 - e. [scharnierkap](#)
 - f. [beeldschermeenheid](#)
3. Wrik de randen [1,2,3,4] los om het montagekader van het beeldscherm los te maken.

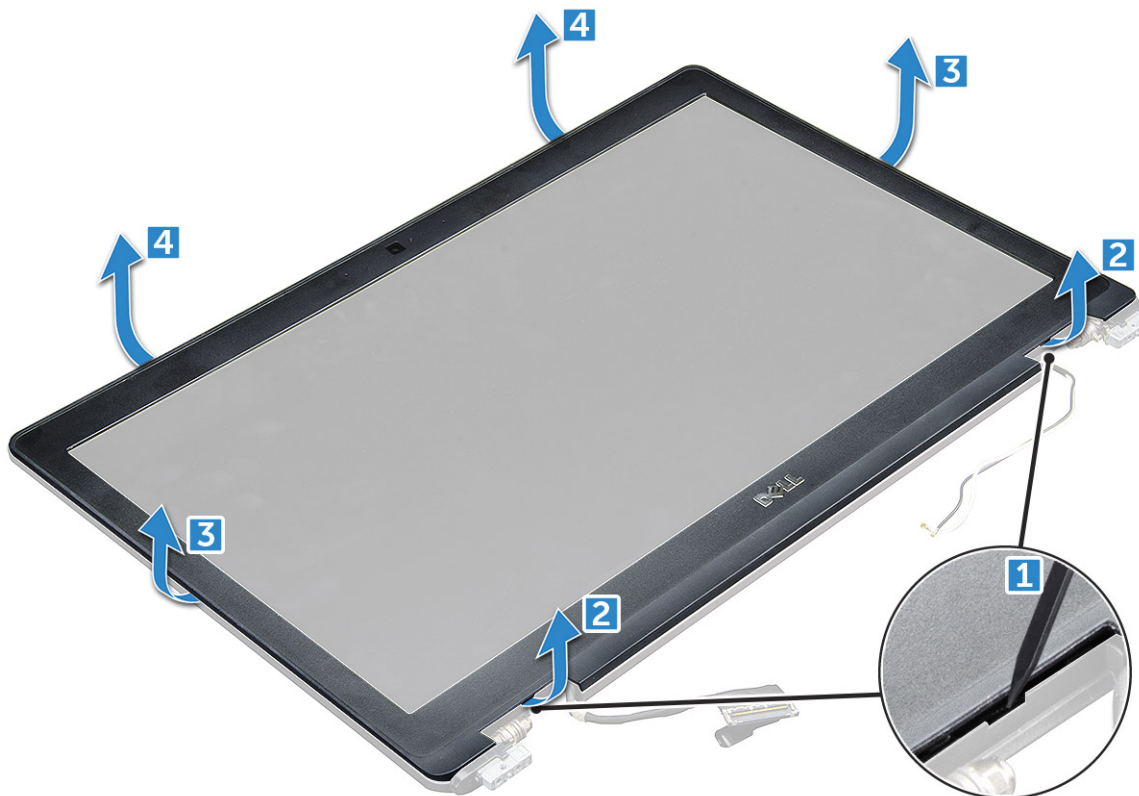

WAARSCHUWING: Op de achterkant van het montagekader zit zeer sterke tape waarmee het kader op de LCD wordt vastgezet. Er kan enige kracht nodig zijn om dit los te wrikken van de LCD, waarbij u voorzichtig moet zijn dat tijdens het verwijderen van het montagekader de LCD niet wordt beschadigd

Het montagekader van de beeldscherm eenheid plaatsen

1. Plaats het montagekader op de beeldscherm eenheid.
2. Begin in een bovenhoek met op het beeldscherm paneel te drukken en doe dat rondom totdat het paneel in zijn geheel op het beeldscherm vastklikt.
3. Plaats:
 - a. beeldscherm eenheid
 - b. scharnierkap
 - c. WWAN-kaart
 - d. WLAN-kaart
 - e. batterij
 - f. dekplaat onderzijde
4. Volg de procedure in [Nadat u in de computer hebt gewerkt](#).

Beeldscherm scharnieren

Het beeldscherm scharnier verwijderen

1. Volg de procedure in [Voordat u in de computer gaat werken](#).
2. Verwijder de volgende onderdelen:
 - a. dekplaat onderzijde
 - b. batterij

- c. WLAN-kaart
 - d. scharnierkap
 - e. beeldschermeenheid
 - f.
3. Het beeldscherm scharnier verwijderen:
- a. Verwijder de M2.5x3.5-schroeven waarmee het beeldscherm scharnier is bevestigd aan de beeldscherm eenheid [1].
 - b. Til het beeldscherm scharnier van de beeldscherm assemblage [2].
 - c. Herhaal . om de andere beeldscherm scharnier te verwijderen.

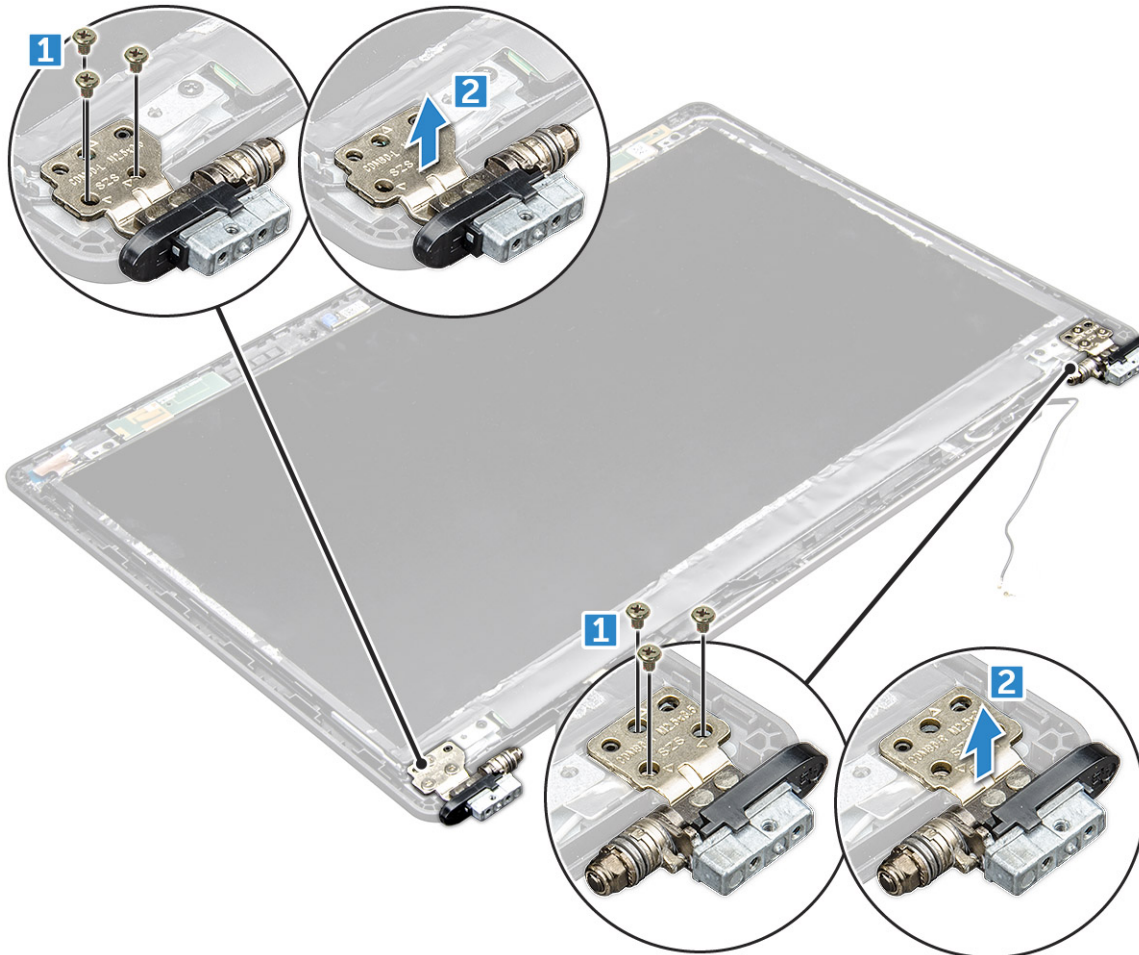

Het beeldscherm scharnier plaatsen

1. Plaats de beeldscherm scharnier kap op de beeldscherm assemblage.
2. Draai de schroeven M2,5 x 3.5 vast om de beeldscherm scharnier kap aan de beeldscherm assemblage te bevestigen.
3. Herhaal stap 1-2 van dezelfde procedure stappen om de andere scharnier kap te installeren.
4. Plaats:
 - a.
 - b. beeldscherm eenheid
 - c. scharnier kap
 - d. WLAN-kaart
 - e. batterij
 - f. dekplaat onderzijde
5. Volg de procedure in [Nadat u in de computer hebt gewerkt.](#)

Beeldschermpaneel

Het beeldschermpaneel verwijderen

1. Volg de procedure in [Voordat u in de computer gaat werken](#).
2. Verwijder de volgende onderdelen:
 - a. dekplaat onderzijde
 - b. batterij
 - c. WLAN-kaart
 - d. scharnierkap
 - e. beeldscherm eenheid
 - f.
3. Verwijder de M2x3-schroeven waarmee het beeldschermpaneel aan de beeldscherm eenheid vastzit [1] en til het beeldschermpaneel op om het te kantelen zodat u bij de eDP-kabel kunt [2].



4. Verwijder het beeldschermpaneel als volgt:
 - a. Trek het plakband los [1].
 - b. Verwijder het blauwe tape waarmee de beeldschermkabel [2] is bevestigd.
 - c. Til de aansluitvergrendeling op voor het loskoppelen van de beeldschermkabel van de van de connector op het beeldschermpaneel [3,4].

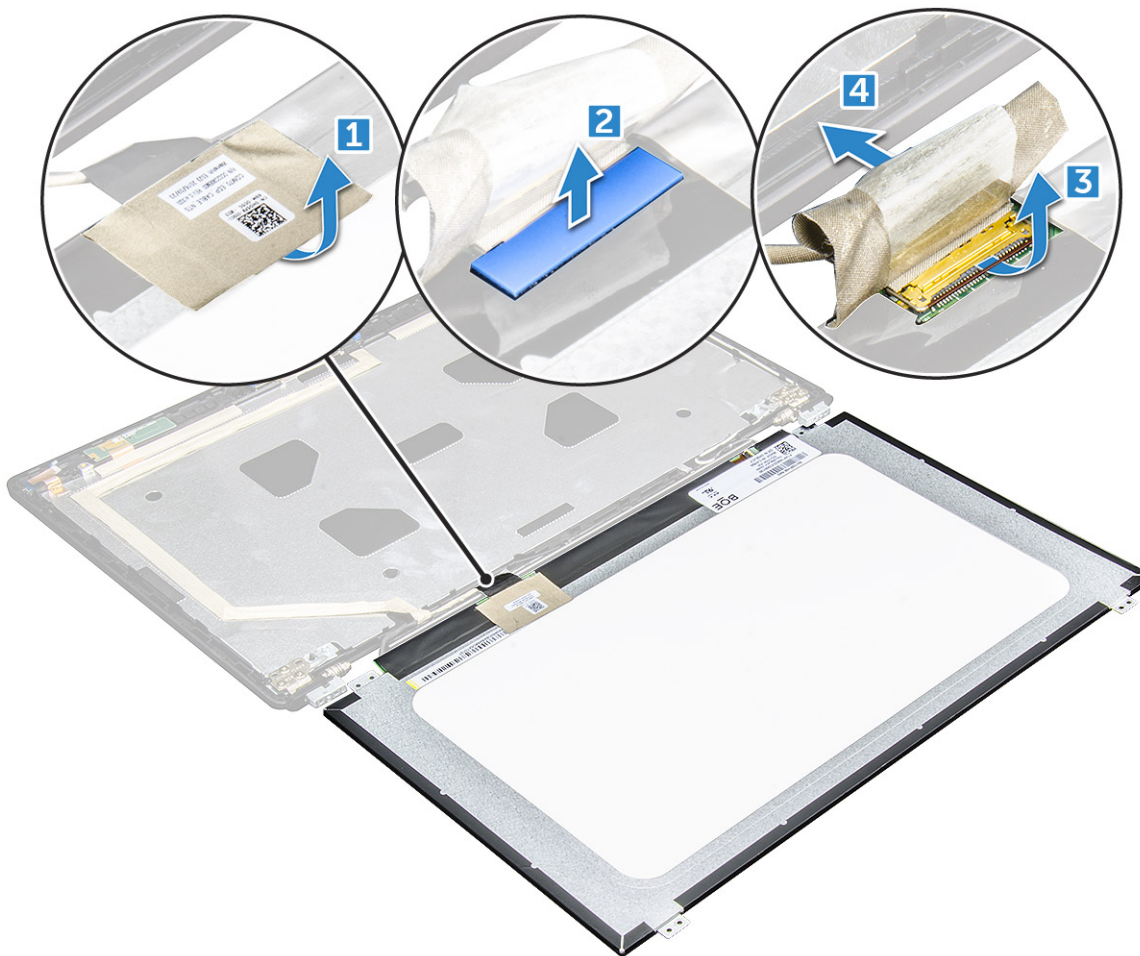

Het beeldschermpaneel plaatsen

1. Sluit de eDP-kabel aan op de connector en bevestig het blauwe tape.
2. Bevestig het zelfklevende tape om de eDP-kabel vast te zetten.
3. Plaats het beeldschermpaneel precies op de schroefgaten van de beeldschermassemblage.
4. Draai de M2x3-schroeven vast waarmee het beeldschermpaneel op de beeldschermeenheid wordt bevestigd.
5. Plaats:
 - a.
 - b. [beeldschermeenheid](#)
 - c. [scharnierkap](#)
 - d. [WLAN-kaart](#)
 - e. [batterij](#)
 - f. [dekplaat onderzijde](#)
6. Volg de procedure in [Nadat u in de computer hebt gewerkt](#).

Beeldschermkabel (eDP)

De eDP-kabel verwijderen

1. Volg de procedure in [Voordat u in de computer gaat werken](#).
2. Verwijder de volgende onderdelen:
 - a. [onderplaat](#)

- b. batterij
 - c. WLAN-kaart
 - d. beeldschermeenheid
 - e. Beeldschermpaneel
 - f.
3. Trek de eDP-kabel los van de tape om deze uit het beeldscherm te verwijderen.



De eDP-kabel installeren

1. evestig de eDP-kabel op de beeldschermeenheid.
2. Plaats:
 - a. beeldschermpaneel
 - b.
 - c. beeldschermeenheid
 - d. scharnierkap
 - e. WLAN-kaart
 - f. batterij
 - g. dekplaat onderzijde
3. Volg de procedure in [Nadat u in de computer hebt gewerkt](#).

Camera

De camera verwijderen

1. Volg de procedure in [Voordat u in de computer gaat werken](#).
2. Verwijder de volgende onderdelen:
 - a. dekplaat onderzijde
 - b. batterij
 - c. WLAN-kaart
 - d. WWAN-kaart

- e. scharnierkap
 - f. beeldschermeenheid
 - g. montagekader van het beeldscherm
 - h. beeldschermpaneel
3. Verwijder de camera als volgt:
- a. Koppel de camerakabel los van de connector [1].
 - b. Til de camera van het beeldscherm [2].

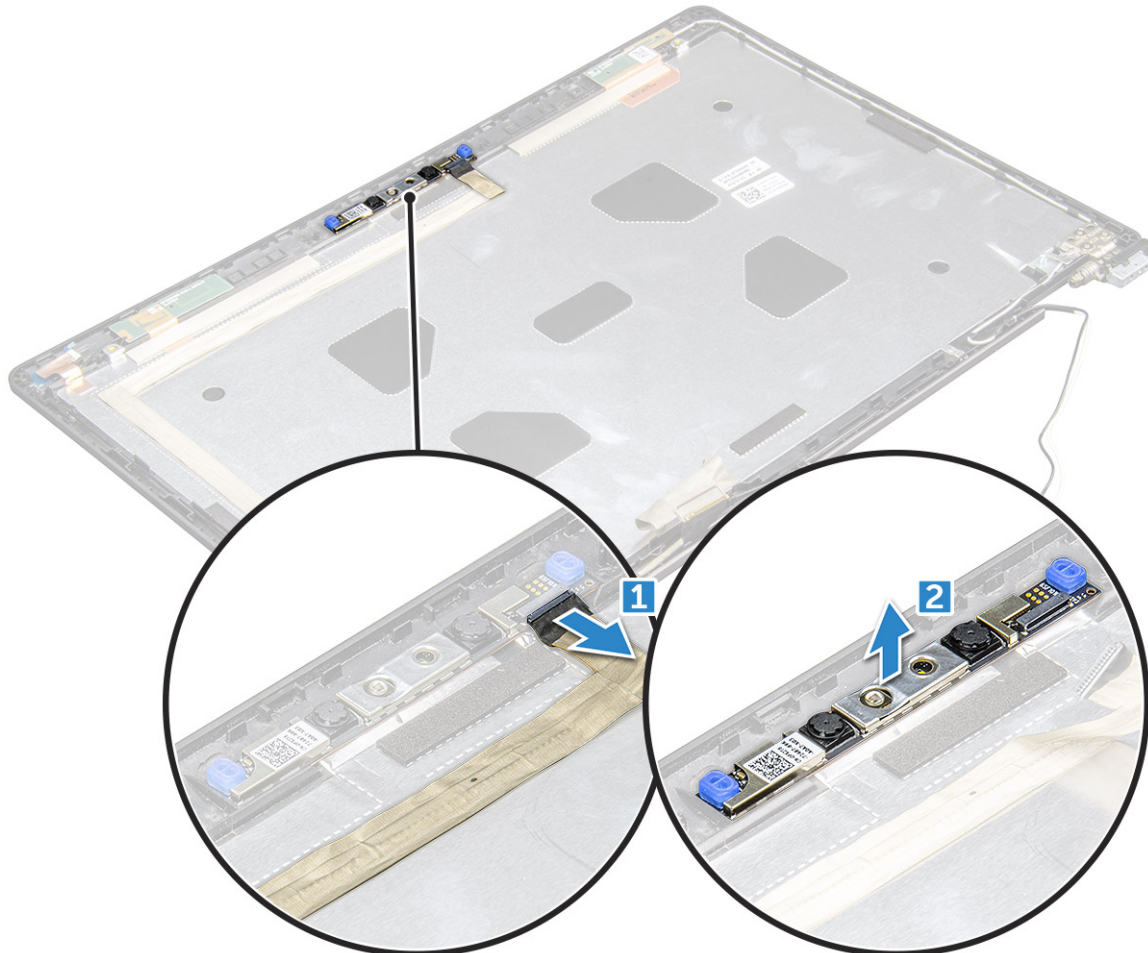

De camera plaatsen

1. Plaats de camera op het beeldscherm.
2. Sluit de camerakabel aan op de connector op het beeldscherm.
3. Plaats:
 - a. beeldschermpaneel
 - b. montagekader van het beeldscherm
 - c. beeldschermeenheid
 - d. scharnierkap
 - e. WWAN-kaart
 - f. WLAN-kaart
 - g. batterij
 - h. dekplaat onderzijde
4. Volg de procedure in [Nadat u in de computer hebt gewerkt](#).

Polssteun

De palmsteun vervangen

1. Volg de procedure in [Voordat u in de computer gaat werken](#).
2. Verwijder de volgende onderdelen:
 - a. onderplaat
 - b. batterij
 - c.
 - d. WLAN-kaart
 - e. WWAN-kaart
 - f. SSD-kaart
 - g. geheugenmodule
 - h. koelplaatteenheid
 - i. knoopcelbatterij
 - j. chassisframe
 - k. systeemkaart
 - l. scharnierkap
 - m. beeldschermeenheid

i **OPMERKING:** Het component dat overblijft is de palmsteun.



3. Plaats de volgende onderdelen op de nieuwe polssteun.
 - a. beeldschermeenheid
 - b. scharnierkap
 - c. systeemkaart
 - d. chassisframe
 - e. knoopcelbatterij
 - f. koelplaatteenheid
 - g. geheugenmodule
 - h. SSD-kaart

- i. WWAN-kaart
 - j. WLAN-kaart
 - k.
 - l. batterij
 - m. onderplaat
4. Volg de procedure in [Nadat u in de computer hebt gewerkt.](#)

Technologie en onderdelen

Onderwerpen:

- Netadapter
- Processoren
- Chipsets
- Grafische opties
- Weergave-opties
- Realtek ALC3246 Waves MaxxAudio Pro controller
- WLAN-kaarten
- Opties voor harde schijven
- Camerafuncties
- Geheugenfuncties
- Realtek HD audiostuurprogramma's

Netadapter

Deze laptop wordt geleverd met 7,4 mm cilinderplug op 130 W voedingsadapter.

⚠ GEVAAR: Wanneer u de netadapter van de laptop loskoppelt, moet u stevig maar voorzichtig aan de connector trekken en niet aan de kabel zelf, om schade aan de kabel te voorkomen.

⚠ GEVAAR: De voedingsadapter werkt op elektriciteitsnetten wereldwijd. Stroomaansluitingen en contactdozen verschillen echter sterk per land. Wanneer u een incompatibele kabel gebruikt of de kabel onjuist op de contactdoos of het stopcontact aansluit, kan er brand of schade aan de apparatuur ontstaan.

Processoren

Deze laptop wordt geleverd met de volgende processoren:

- Intel Xeon E3-1505MV6 (8 M cache, 4,0 GHz), vPro, Quad Core, 35 W
- Intel Core i5-7300HQ (6 M cache, 3,5 GHz), Quad Core, 35 W
- Intel Core i5-7440HQ (6 M cache, 3,8 Ghz), vPro, Quad Core, 35 W
- Intel Core i7-7700HQ (6 M cache, 3,8GHz), Quad Core, 35 W
- Intel Core i7-7820HQ (8 M cache, tot 3,9 GHz), vPro, Quad Core, 35 W

ⓘ OPMERKING: De kloksnelheid en prestaties zijn afhankelijk van de werklast en andere variabelen.

Het gebruik van de processor controleren in Taakbeheer

1. Klik met de rechtermuisknop op de taakbalk.
2. Selecteer **Taakbeheer starten**.
Het venster **Windows Taakbeheer** wordt weergegeven.
3. Klik op het tabblad **Prestaties** in het venster **Windows Taakbeheer**.

De gegevens over de prestaties van de processor worden

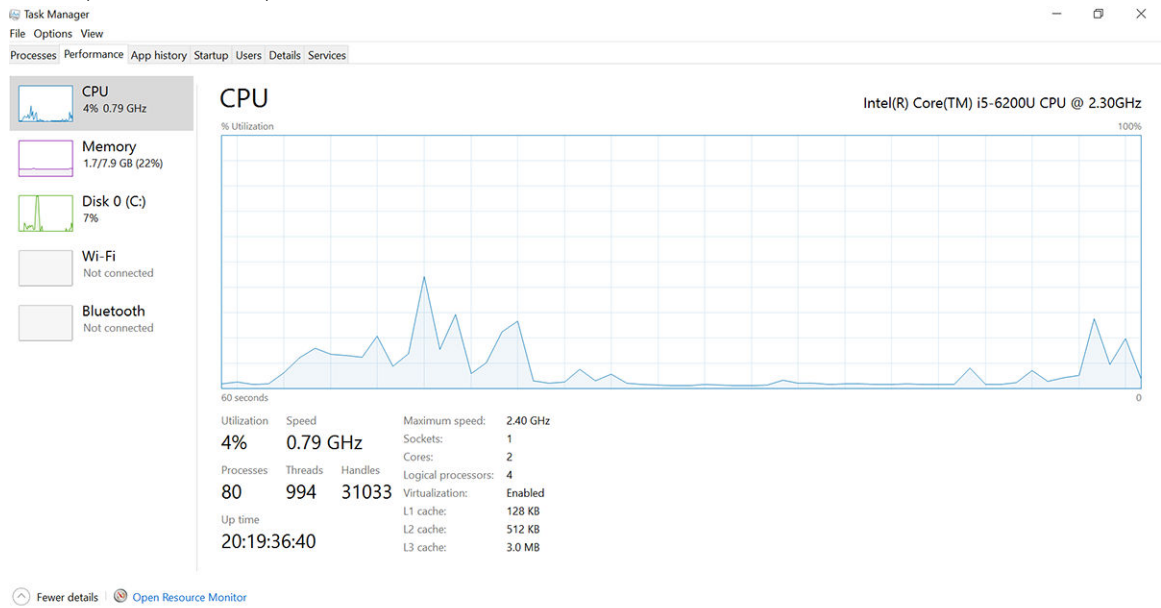

weergegeven.

Het gebruik van de processor controleren in Broncontrole

1. Klik met de rechtermuisknop op de taakbalk.
2. Selecteer **Taakbeheer starten**.
Het venster **Windows Taakbeheer** wordt weergegeven.
3. Klik op het tabblad **Prestaties** in het venster **Windows Taakbeheer**.
De gegevens over de prestaties van de processor worden weergegeven.
4. Klik op **Broncontrole openen**.

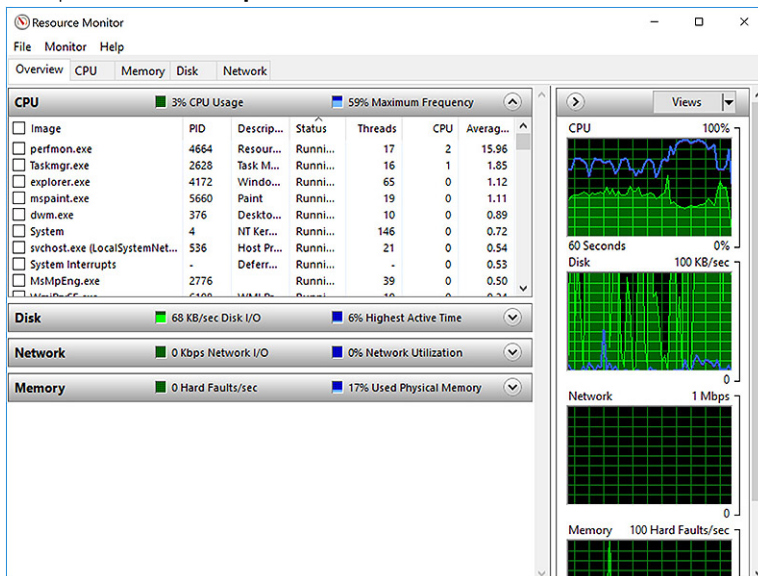

Chipsets

Alle laptops of notebooks communiceren met de CPU via de chipset. Deze laptop wordt geleverd met het Intel Mobile CM238 .

Het chipset-stuurprogramma downloaden

1. Zet de laptop aan.
2. Ga naar **Dell.com/support**.
3. Klik op **Productondersteuning**, voer de servicetag van uw laptop in en klik op **Verzenden**.

 **OPMERKING:** Als u niet beschikt over de servicetag, gebruikt u de functie automatisch detecteren of handmatig bladeren voor uw model laptop.

4. Klik op **Drivers en downloads**.
5. Selecteer het besturingssysteem dat op uw laptop is geïnstalleerd.
6. Blader omlaag op de pagina, vouw **Chipset** uit en selecteer uw chipset-stuurprogramma.
7. Klik op **Bestand downloaden** om de laatste versie van het chipset-stuurprogramma voor uw laptop te downloaden.
8. Ga na het downloaden naar de map waar u het bestand met het stuurprogramma heeft opgeslagen.
9. Dubbelklik op het pictogram van het bestand met het chipset-stuurprogramma en volg de instructies op het scherm.

Grafische opties

Deze laptop wordt geleverd met de volgende opties voor grafische chipsets:

- Intel HD Graphics 630
- Intel HD Graphics P630
- NVIDIA Quadro M620 128 bits

Intel HD Graphics-stuurprogramma's

Controleer of de Intel HD Graphics-stuurprogramma's reeds op de laptop zijn geïnstalleerd.

Tabel 1. Intel HD Graphics-stuurprogramma's

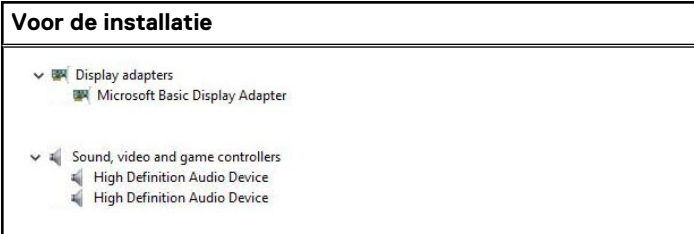
Voor de installatie	Na de installatie
 <p>▼ Display adapters Microsoft Basic Display Adapter</p> <p>▼ Sound, video and game controllers High Definition Audio Device High Definition Audio Device</p>	

Stuurprogramma's downloaden

1. de laptop is ingeschakeld;
2. Ga naar **Dell.com/support**.
3. Klik op **Product Support** (Productondersteuning), voer de servicetag van uw laptop in en klik op **Submit** (Verzenden).

 **OPMERKING:** Als u niet beschikt over de servicetag, gebruikt u de functie automatisch detecteren of handmatig bladeren voor uw model laptop.

4. Klik op **Drivers and Downloads (Drivers en downloads)**.
5. Selecteer het besturingssysteem dat op uw laptop is geïnstalleerd.
6. Blader naar beneden op de pagina en selecteer het stuurprogramma dat u wilt installeren.
7. Klik op **Download File (Bestand downloaden)** om het stuurprogramma voor uw laptop te downloaden.
8. Ga na het downloaden naar de map waar u het bestand met het stuurprogramma heeft opgeslagen.
9. Dubbelklik op het pictogram van het bestand met het stuurprogramma en volg de instructies op het scherm.

Weergave-opties

Deze laptop heeft de volgende weergaveopties:

- 15,6 inch HD (1366 X 768)
- 15,6 inch FHD WVA (1920 x 1080)
- 15,6 inch FHD WVA (touch) (1920 x 1080)

De beeldschermadapter identificeren

1. Klik met de rechtermuisknop op het Startmenu.
2. Klik op Apparaatbeheer.
3. Vouw **Beeldschermadapters** uit.

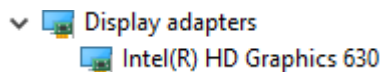

De beeldschermadapters worden weergegeven.

De schermresolutie wijzigen

1. Klik met de rechtermuisknop op uw bureaublad en selecteer **Display Settings (Weergave-instellingen)**.
2. Tik of klik op **Beeldscherminstellingen**.
Het venster Instellingen wordt weergegeven.
3. Blader omlaag en selecteer **Geavanceerde beeldscherminstellingen**.
De 'Geavanceerde beeldscherminstelling' wordt weergegeven.
4. Selecteer de vereiste resolutie in de vervolgkeuzelijst en tik op **Toepassen**.

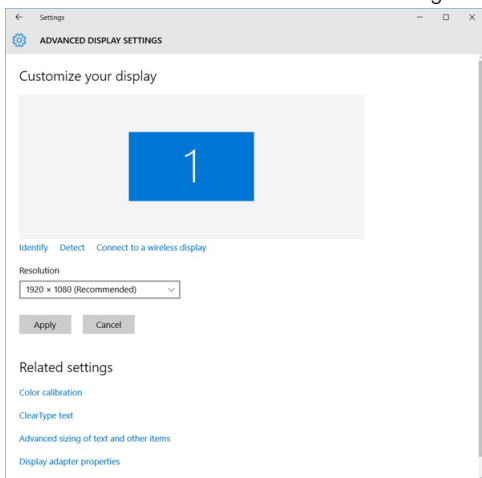

Het scherm draaien

1. Klik met de rechtermuisknop op uw bureaublad.
Een submenu wordt weergegeven.
2. Selecteer **Graphic options > Rotation** (Grafische opties > Rotatie) en kies één van de volgende opties:
 - Draaien naar normale stand
 - 90 graden draaien
 - 180 graden draaien
 - 270 graden draaien

OPMERKING: Het scherm kan ook worden gedraaid via de volgende toetscombinaties:

- Ctrl + Alt + Pijl omhoog (draaien naar normale stand)
- Pijl naar rechts (90 graden draaien)
- Pijl omlaag (180 graden draaien)

- Pijl naar links (270 graden draaien)



Helderheid aanpassen in Windows 10

Automatisch aanpassen van de helderheid van het scherm in- of uitschakelen:

1. Maak een schuifbeweging vanaf de rechterrاند van het beeldscherm om het Actiecentrum te openen.
2. Tik of klik op **Alle instellingen**  > **Systeem** > **Beeldscherm**.
3. Gebruik de schuifregelaar **De helderheid van mijn scherm automatisch aanpassen** om het automatisch aanpassen van de helderheid in of uit te schakelen.

 **OPMERKING:** U kunt ook de schuifregelaar **Niveau helderheid** gebruiken om de helderheid handmatig aan te passen.

Het scherm reinigen

1. Controleer of er vlekken of gebieden zijn die moeten worden schoongemaakt.
2. Gebruik een microvezeldoek om het zichtbare stof te verwijderen en borstel voorzichtig alle vuildeeltjes weg.
3. U moet de juiste reinigingskits gebruiken om uw beeldscherm schoon, helder en mooi te houden.
 **OPMERKING:** Spuit reinigingsvloeistof nooit direct op het scherm; spuit de vloeistof op een schoonmaakdoek.
4. Veeg het scherm zachtjes af in ronddraaiende bewegingen. Druk niet te hard op het doek.
 **OPMERKING:** Druk niet te hard en raak het scherm niet aan met uw vingers. Anders laat u mogelijk vingerafdrukken en vlekken achter.
-  **OPMERKING:** Laat geen vloeistof op het scherm zitten.
5. Verwijder al het overtollige vocht omdat uw scherm anders beschadigd kan raken.
6. Laat het beeldscherm goed opdrogen voordat u het scherm weer inschakelt.
7. Voor vlekken die moeilijk te verwijderen zijn herhaalt u deze procedure totdat het scherm schoon is.

Het aanraakscherm gebruiken in Windows 10

Volg deze stappen om het touchscreen in of uit te schakelen:

1. Klik met de rechtermuisknop op het menu **Start** en selecteer **Apparaatbeheer**.
2. Klik op de pijl naast **Human Interface Devices**.
3. Klik met de rechtermuisknop op **HID-compatibel touchscreen** en selecteer **Apparaat inschakelen** of **Apparaat uitschakelen**.
4. Als er meerdere **HID-compatibele touchscreenvermeldingen** worden weergegeven, herhaalt u deze stap voor elk apparaat.

Verbinding maken met externe weergaveapparaten

Volg deze stappen om uw laptop aan te sluiten op een extern weergaveapparaat:

1. Zorg ervoor dat de projector is ingeschakeld en sluit de kabel van de projector aan op een videopoort op uw laptop.
2. Druk op de Windows-toets + P.
3. Kies een van de volgende modi:
 - Alleen PC-scherm
 - Duplicate (Duplicaat)
 - Uitbreiden
 - Alleen tweede scherm

 **OPMERKING:** Raadpleeg voor meer informatie het document dat bij uw apparaat is meegeleverd.

Realtek ALC3246 Waves MaxxAudio Pro controller

Deze laptop wordt geleverd met geïntegreerde Realtek ALC3246-CG-controller Waves MaxxAudio Pro controller. Het is een High Definition Audio-codec ontworpen voor Windows-desktops en -laptops.

Het audio-stuurprogramma downloaden

1. Zet de laptop aan.
2. Ga naar **www.dell.com/support**.
3. Klik op **Product Support**, voer de servicetag van uw laptop en klik op **Verzenden**.

 **OPMERKING:** Als u niet beschikt over de servicetag, gebruikt u de functie automatisch detecteren of handmatig bladeren voor uw model laptop.

4. Klik op **Drivers en downloads**.
5. Selecteer het besturingssysteem dat op uw laptop is geïnstalleerd.
6. Scroll naar beneden op de pagina en vouw **Audio** uit.
7. Selecteer het audio-stuurprogramma.
8. Klik op **Bestand downloaden** om de laatste versie van het audio-stuurprogramma voor uw laptop te downloaden.
9. Ga na het downloaden naar de map waar u het bestand met het audio-stuurprogramma heeft opgeslagen.
10. Dubbelklik op het pictogram van het bestand met het audio-stuurprogramma en volg de instructies op het scherm.

De audiocontroller identificeren in Windows 10

1. Veeg vanaf de rechterraand voor toegang tot het **Action center (Onderhoudscentrum)** en selecteer **All Settings (Alle instellingen)** .
2. Typ **Apparaatbeheer** in het zoekvak en selecteer **Apparaatbeheer** in het linkerdeelvenster.
3. Vouw **Besturing voor geluid, video en spelletjes**.
De audiocontroller wordt weergegeven.

Tabel 2. De audiocontroller identificeren in Windows 10

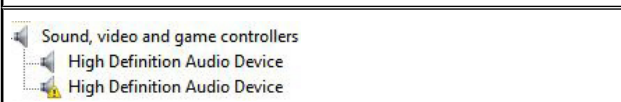
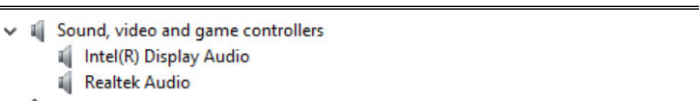
Voor de installatie	Na de installatie
 <p>Sound, video and game controllers High Definition Audio Device High Definition Audio Device</p>	 <p>Sound, video and game controllers Intel(R) Display Audio Realtek Audio</p>

De audio-instellingen wijzigen

1. Tik op of raak **Zoeken op het web en in Windows** aan en typ **Dell Audio**.
2. Start het hulpprogramma Dell Audio via het linkerdeelvenster.

WLAN-kaarten

Deze laptop ondersteunt de Intel 8265 zonder Bluetooth- of Qualcomm QCA61 met Bluetooth-kaart.

 **OPMERKING:** Qualcomm xxxxxx (bijvoorbeeld: QCA61x4A) is een product van Qualcomm Technologies, Inc

Opties voor harde schijven

Deze laptop ondersteunt HDD, M.2 SATA SSD en M.2 PCIe NVMe.

De harde schijf identificeren in Windows 10

1. Klik met de rechtermuisknop op het Startmenu.
2. Selecteer **Device Manager (Apparaatbeheer)** en klap **Disk drives (Schijfstations)** uit.



De harde schijf wordt weergegeven onder **Schijfstations**.

De harde schijf identificeren in het BIOS

1. Zet uw systeem aan of start het systeem opnieuw.
2. Wanneer het Dell logo wordt weergegeven, voert u een van de volgende acties uit om het BIOS-setupprogramma te openen:
 - Met toetsenbord: druk op F2 totdat het bericht voor het invoeren van de BIOS-installatie verschijnt. Druk op F12 om naar het Boot-selectiemenu te gaan.

De harde schijf wordt vermeld onder **System Information (Systeeminformatie)** onder de groep **General (Algemeen)**.

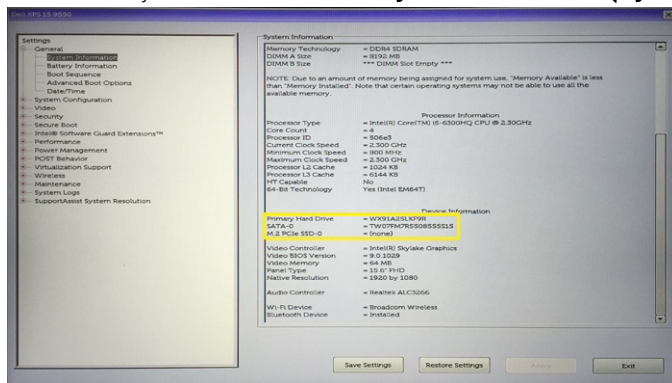

Camerafuncties

Deze laptop wordt geleverd met een camera aan de voorzijde en een beeldresolutie van 1280 x 720 (maximum).

OPMERKING: De camera bevindt zich bovenin in het midden van het scherm.

De camera identificeren in Apparaatbeheer van Windows 10

1. In het vak **Zoeken** typt u **Apparaatbeheer**. Tik hierop om Apparaatbeheer te starten.
2. Vouw onder **Apparaatbeheer** het gedeelte **Beeldapparaten** uit.

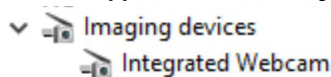

De camera starten

Om de camera te starten, opent u een toepassing die gebruikmaakt van de camera. Als u bijvoorbeeld tikt op de Skype-software die meegeleverd met de laptop, wordt de camera ingeschakeld. Ook als u chat op het internet en de toepassing vraagt om toegang tot de webcam te krijgen, schakelt de webcam in.

De camera-toepassing starten

1. Tik of klik op de **Windows-knop** en selecteer **All apps (Alle apps)**.

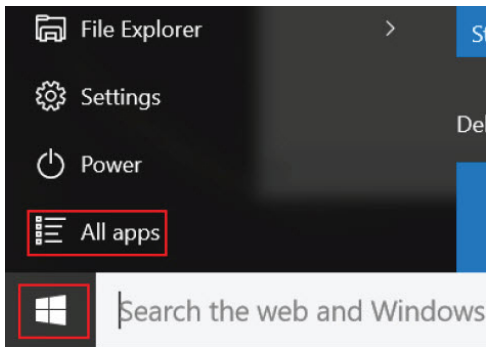

2. Selecteer **Camera** in de lijst met apps.

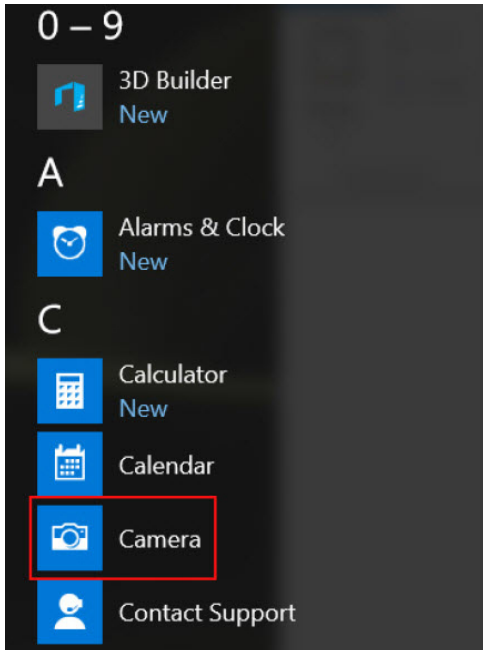

3. Als de app **Camera** niet beschikbaar is in de lijst met apps, zoekt u naar de app.

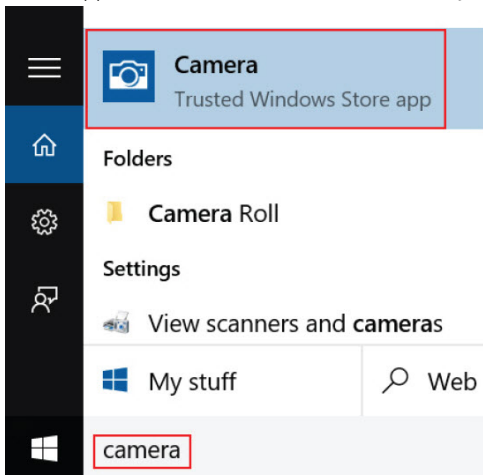

Geheugenfuncties

Deze laptop ondersteunt een minimaal geheugen van 4 GB en een maximaal geheugen van 32 GB DDR4, maximaal 2400 MHz (quad core).

Stysteemgeheugen controleren in Windows 10

1. Klik op het Startmenu en selecteer **Settings (Instellingen)**  > **System (Systeem)**.
2. Tik onder **System (Systeem)** op **About (Info)**.

Het systeemgeheugen controleren in System Setup BIOS

1. Zet uw systeem aan of start het systeem opnieuw.
2. Voer een van de volgende acties uit nadat het Dell logo wordt weergegeven
 - Met toetsenbord: druk op F2 totdat het bericht voor het invoeren van de BIOS-installatie verschijnt. Druk op F12 om naar het Boot-selectiemenu te gaan.
3. Selecteer in het linkerdeelvenster **Settings (Instellingen) General (Algemeen) System Information (Systeeminformatie)**. De informatie wordt weergegeven in het rechterdeelvenster.

Het geheugen testen met behulp van ePSA

1. Zet uw systeem aan of start het systeem opnieuw.
2. Voer een van de volgende acties uit nadat het Dell logo wordt weergegeven:
 - Met toetsenbord: druk op **F12**.
 - Het systeem geeft een eenmalig het opstartmenu weer. Gebruik de pijl-omhoog en pijl-omlaag om naar diagnostiek te gaan en druk op ENTER om ePSA te starten.

De Preboot System Assessment (PSA) start op uw tablet.

 **OPMERKING:** Als u te lang hebt gewacht en het logo van het besturingssysteem verschijnt, wacht u tot u het bureaublad ziet. Schakel de laptop uit en probeer het opnieuw.

 **OPMERKING:** U kunt ePSA ook starten door **Fn+ Aan-uitknop** ingedrukt te houden.

DDR4

DDR4-geheugen (dubbele geheugensnelheid van vierde generatie) is de snellere opvolger van de DDR2- en DDR3-technologieën en maakt een capaciteit tot 512 GB mogelijk, vergeleken met het maximum van 128 GB per DIMM van de DDR3. Het DDR4 SDRAM-geheugen is anders versleuteld dan zowel het SDRAM als DDR zodat de gebruiker niet het verkeerde type geheugen in het systeem kan installeren.

DDR4 heeft 20 procent minder volt nodig, ofwel precies 1,2 volt, ten opzichte van DDR3, waarvoor 1,5 volt vermogen nodig is voor de werking. Daarnaast ondersteunt DDR4 ook een nieuwe, diepe afsluitmodus waarmee het hostapparaat in stand-by kan gaan zonder dat het geheugen vernieuwd hoeft te worden. Er wordt verwacht dat de diepe afsluitmodus het stroomverbruik met 40 tot 50 procent vermindert.

Meer over DDR4

Er bestaan subtiele verschillen tussen de DDR3- en DDR4-geheugenmodules. Deze verschillen worden hieronder weergegeven.

Verschil in toetsinkeping

De toetsinkeping op een DDR4-module bevindt zich op een andere locatie dan de toetsinkeping op een DDR3-module. Beide inkepingen bevinden zich op de insteekkant, maar de locatie op de DDR4 is enigszins anders, om te voorkomen dat de module wordt geïnstalleerd op een incompatibel moederbord of platform.

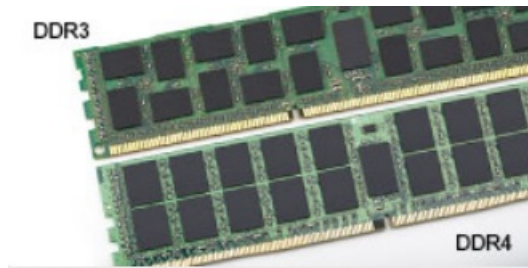

Afbeelding 1. Verschil in inkeping

Verhoogde dikte

DDR4-modules zijn iets dikker dan de DDR3 om ruimte te bieden aan meer signaallagen.

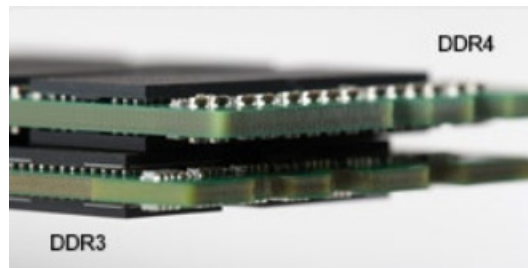

Afbeelding 2. Verschil in dikte

Gebogen rand

De DDR4-modules beschikken over een gebogen rand zodat het insteken makkelijker gaat en er minder druk op de PCB staat tijdens het installeren van het geheugen.



Afbeelding 3. Gebogen rand







Geheugenfouten

De geheugenfouten in het systeem geven de nieuwe foutcode ON-FLASH-FLASH of ON-FLASH-ON weer. Als het hele geheugen niet werkt, gaat de LCD niet aan. Probeer de mogelijke geheugenstoring op te sporen door een geheugenmodule waarvan u weet dat deze werkt aan te sluiten op de geheugenconnectoren aan de onderkant van het systeem of onder het toetsenbord, zoals bij bepaalde draagbare systemen.

Realtek HD audiostuurprogramma's

Controleer of de Realtek audiostuurprogramma's reeds op de laptop zijn geïnstalleerd.

Tabel 3. Realtek HD audiostuurprogramma's

Voor de installatie	Na de installatie
<ul style="list-style-type: none">▼  Audio inputs and outputs<ul style="list-style-type: none"> Microphone (High Definition Audio Device) Speakers (High Definition Audio Device) ▼  Sound, video and game controllers<ul style="list-style-type: none"> High Definition Audio Device Intel(R) Display Audio	

Opties voor System Setup

OPMERKING: Afhankelijk van de computer en de geïnstalleerde apparaten kunnen de onderdelen die in dit gedeelte worden vermeld wel of niet worden weergegeven.

Onderwerpen:

- Opstartvolgorde
- Navigatietoetsen
- Overzicht voor Systeeminstallatie
- Systeeminstellingen openen
- Opties voor het scherm Algemeen
- Opties voor het scherm System Configuration (Systeemconfiguratie)
- Opties voor het scherm Video
- Opties voor het scherm Security (Beveiliging)
- Opties voor het scherm Secure Boot (Beveiligd opstarten)
- Intel Software Guard Extensions
- Opties voor het scherm Performance (Prestaties)
- Opties voor het scherm Power Management (Energiebeheer)
- Opties voor het scherm POST Behavior (POST-gedrag)
- Opties voor het scherm Virtualisatie-ondersteuning
- Opties voor draadloos scherm
- Opties voor het scherm Maintenance (Onderhoud)
- Opties voor het systeemlogschermb
- Het BIOS updaten in Windows
- Systeem- en installatiewachtwoord

Opstartvolgorde

Via Opstartvolgorde kunt u de door System Setup gedefinieerde volgorde van het opstartapparaat omzeilen en direct op een specifiek apparaat opstarten (bijvoorbeeld een optisch station of harde schijf). U kunt het volgende doen tijdens de Power-on Self-Test (POST), zodra het Dell logo verschijnt:

- System Setup openen door op de F2-toets te drukken;
- Het eenmalige opstartmenu openen door op de F12-toets te drukken.

In het eenmalige opstartmenu staan de apparaten waar het systeem vanaf kan opstarten en de opties voor diagnostiek. De opties van het opstartmenu zijn:

- Verwijderbare schijf (mits beschikbaar)
- STXXXX schijf

OPMERKING: XXXX staat voor het nummer van de SATA-schijf.

- Optisch station (mits beschikbaar)
- SATA-harde schijf (indien beschikbaar)
- Diagnostiek

OPMERKING: Na het selecteren van **Diagnostics** (Diagnostiek) wordt het scherm **SupportAssist** weergegeven.

In het scherm voor de opstartvolgorde wordt ook de optie weergegeven voor het openen van het scherm systeemininstallatie.

Navigatietoetsen

OPMERKING: Voor de meeste System Setup-opties geldt dat de door u aangebrachte wijzigingen wel worden opgeslagen, maar pas worden geëffectueerd nadat het systeem opnieuw is opgestart.

Pijl Omhoog	Gaat naar het vorige veld.
Pijl Omlaag	Gaat naar het volgende veld.
Enter	Hiermee kunt u een waarde in het geselecteerde veld invullen (mits van toepassing) of de link in het veld volgen.
Spatiebalk	Vergroot of verkleint een vervolgkeuzelijst, mits van toepassing.
Tabblad	Gaat naar het focusveld.
Esc	Gaat naar de vorige pagina totdat het hoofdscherm wordt weergegeven. Als u in het hoofdscherm op Esc drukt, wordt een bericht weergegeven met de vraag om de niet-opgeslagen wijzigingen op te slaan en wordt het systeem opnieuw opgestart.

Overzicht voor Systeeminstallatie

Met Systeeminstallatie kunt u:

- de systeemconfiguratie wijzigen nadat u hardware in uw computer hebt toegevoegd, gewijzigd of verwijderd;
- een gebruikersoptie instellen of wijzigen zoals het gebruikerswachtwoord;
- de huidige hoeveelheid geheugen lezen of het geïnstalleerde type harde schijf instellen.

Voordat u Systeeminstallatie gebruikt, wordt aanbevolen dat u de scherm informatie van Systeeminstallatie noteert voor gebruik in de toekomst.

WAARSCHUWING: Wijzig de instellingen voor dit programma alleen als u een ervaren computergebruiker bent. Door bepaalde wijzigingen kan de computer niet goed werken.

Systeeminstellingen openen

1. Start de computer (opnieuw) op.
2. Druk onmiddellijk op F2 als het witte Dell logo verschijnt.

De System Setup-pagina wordt weergegeven.

OPMERKING: als u te lang hebt gewacht, en het logo van het besturingssysteem verschijnt, wacht dan tot u het bureaublad van Windows ziet. Sluit vervolgens de computer af en probeer het opnieuw.

OPMERKING: Nadat het Dell logo verschijnt, kunt u ook op F12 drukken en vervolgens **BIOS setup** selecteren.

Opties voor het scherm Algemeen

Dit gedeelte bevat de belangrijkste hardwarefuncties van de computer.

- System Information** Dit gedeelte bevat de belangrijkste hardwarefuncties van de computer.
- System Information (Systeemgegevens): Geeft weer: BIOS Version (BIOS-versie), Service Tag, Asset Tag, Ownership Tag, (labels voor service, inventaris, eigenaarschap), Ownership Date (datum eigenaarschap), Manufacture Date (productiedatum) en Express Service Code (Express-servicecode).
 - Memory Information (Geheugengegevens): Geeft weer: Memory Installed (Geïnstalleerd geheugen), Memory Available (Beschikbaar geheugen), Memory Speed (Geheugensnelheid), Memory Channels Mode (Modus voor geheugenkanalen), Memory Technology (Geheugentechnologie), DIMM A Size (DIMM A-grootte) en DIMM B Size (DIMM B-grootte).
 - Processor Information (Processorgegevens): toont Processor Type (Processortype), Core Count (Aantal kernen), Processor ID (Processor-id), Current Clock Speed (Huidige kloksnelheid), Minimum Clock

Speed (Minimale kloksnelheid), Maximum Clock Speed (Maximale kloksnelheid), Processor L2 Cache (L2-cachegeheugen processor), Processor L3 Cache (L3-cachegeheugen processor), HT Capable (HT-capabel) en 64-Bit Technology (64-bit-technologie).

- Device Information (Apparaatgegevens): geeft weer: Primary Hard Drive (Primaire harde schijf), M.2 SATA2, M.2 SATA, M.2 PCIe SSD-0, LOM MAC Address (MAC-adres LOM), Video Controller (Videocontroller), Video BIOS Version (Video-BIOS-versie), Video Memory (Videogeheugen), Panel Type (Beeldschermtype), Native Resolution (Standaardresolutie), Audio Controller (Audiocontroller), Wi-Fi Device (Wifi-apparaat), WiGig Device (Wigig-apparaat), Cellular Device (Mobiel apparaat), Bluetooth Device (Bluetooth-apparaat).

Batterijgegevens

Geeft de batterijstatus weer en het type netadapter dat op de computer is aangesloten.

Boot Sequence

Hiermee kunt u de volgorde instellen waarin de computer een besturingssysteem probeert te vinden.

- Diskette Drive
- Interne HDD
- USB-opslagapparaat
- Cd/dvd/cd-rw-station
- Onboard NIC (NIC op kaart)

Advanced Boot Options

Met deze optie kunt u de verouderde optie voor ROM's laden. Standaard is de optie **Enable Legacy Option ROMs (Verouderde optie voor ROM's inschakelen)** uitgeschakeld.

Date/Time

Hiermee kunt u de datum en tijd wijzigen.

Opties voor het scherm System Configuration (Systeemconfiguratie)

Integrated NIC

Hiermee kunt u de geïntegreerde netwerkcontroller configureren. De opties zijn:

- Uitgeschakeld
- Enabled (ingeschakeld)
- Enabled w/PXE (Ingeschakeld met PXE): deze optie is standaard ingeschakeld.

Parallel Port

Hiermee kunt u de parallele poort op het dockingstation configureren. De opties zijn:

- Uitgeschakeld
- AT: Deze optie is standaard ingeschakeld.
- PS2
- ECP

Serial Port

Hiermee kunt u de geïntegreerde seriële poort configureren. De opties zijn:

- Uitgeschakeld
- COM1: Deze optie is standaard ingeschakeld.
- COM2
- COM3
- COM4

SATA Operation

Hiermee kunt u de interne SATA-harde-schijfcontroller configureren. De opties zijn:

- Uitgeschakeld
- AHCI
- RAID On: Deze optie is standaard ingeschakeld.

Drives

Hiermee kunt u de SATA-stations configureren. Alle stations zijn standaard ingeschakeld. De opties zijn:

- SATA-0
- SATA-2
- SATA-4
- M.2 PCI-e SSD-0

SMART Reporting

Met dit veld bepaalt u of harde-schijffouten voor geïntegreerde stations worden gemeld tijdens het opstarten van het systeem. Deze technologie is onderdeel van de specificatie SMART (Self Monitoring Analysis en Reporting Technology). Deze optie is standaard uitgeschakeld.

- Enable SMART Reporting (SMART-rapportage inschakelen)

USB Configuration

Dit is een optionele functie.

Met dit veld configureert u de geïntegreerde USB-controller. Als Boot Support (Opstartondersteuning) is ingeschakeld, mag het systeem vanaf elk type USB-apparaat opstarten (HDD, geheugenstick, floppy).

Als de USB-poort is ingeschakeld, wordt het apparaat dat op deze poort is aangesloten, ingeschakeld en beschikbaar gemaakt voor het besturingssysteem.

Als de USB-poort is uitgeschakeld, kan het besturingssysteem geen apparaten zien die op deze poort zijn aangesloten.

De opties zijn:

- Enable USB Boot Support (Ondersteuning voor opstarten vanaf USB inschakelen) (standaard ingeschakeld)
- Enable External USB Port (Externe USB-poort inschakelen) (standaard ingeschakeld)
- Enable Thunderbolt Ports (Thunderbolt-poorten inschakelen) (standaard ingeschakeld)
- Thunderbolt Boot Support inschakelen
- Always Allow Dell Docks (Dell Docks altijd toestaan) (standaard ingeschakeld)
- Enable Thunderbolt (and PCIE behind TBT) Preboot (Thunderbolt (en PCIE achter TBT) voor het opstarten inschakelen)
- Beveiligingsniveau - geen beveiliging
- Beveiligingsniveau - gebruikersconfiguratie (standaard inschakelen)
- Beveiligingsniveau - beveiligde verbinding
- Beveiligingsniveau - alleen Display Port



OPMERKING: USB-toetsenborden en -muizen werken altijd in de BIOS-setup, ongeacht deze instellingen.

USB PowerShare

In dit veld kunt u het gedrag van de functie USB PowerShare instellen. Met deze optie kunt u externe apparaten via de USB Powershare-poort opladen met het batterijvermogen dat in het systeem is opgeslagen.

Audio

Met dit veld kunt u de geïntegreerde audiocontroller in- of uitschakelen. De optie **Enable Audio (Audio inschakelen)** is standaard geselecteerd. De opties zijn:

- Enable Microphone (Microfoon inschakelen) (standaard ingeschakeld)
- Enable Internal Speaker (Interne luidspreker inschakelen) (standaard ingeschakeld)

Keyboard Illumination

In dit veld kunt u de bedrijfsmodus kiezen voor de verlichtingsfunctie van het toetsenbord. De toetsenbordverlichting kan worden ingesteld op verschillende niveaus tussen 0% en 100%. De opties zijn:

- Uitgeschakeld
- Dim (Gedimd)
- Bright (Helder) (standaard ingeschakeld)

Keyboard Backlight Timeout on AC

De time-out voor achtergrondverlichting van het toetsenbord wordt gedimd bij de optie AC (Netspanning). De belangrijkste functie voor toetsenbordverlichting wordt niet beïnvloed. De toetsenbordverlichting zal de diverse verlichtingsniveaus blijven ondersteunen. Dit veld heeft effect wanneer de achtergrondverlichting is ingeschakeld.

- 5 seconds (5 seconden)
- 10 seconds (10 seconden) (standaard ingeschakeld)
- 15 seconds (15 seconden)
- 30 seconds (30 seconden)
- 1 minute (1 minuut)
- 5 minutes (5 minuten)
- 15 minutes (5 minuten)
- Never (nooit)

Keyboard Backlight Timeout on Battery

De time-out van de achtergrondverlichting van het toetsenbord wordt gedimd bij de optie Battery (Batterij). De belangrijkste functie voor toetsenbordverlichting wordt niet beïnvloed. De toetsenbordverlichting zal de diverse verlichtingsniveaus blijven ondersteunen. Dit veld heeft effect wanneer de achtergrondverlichting is ingeschakeld.

- 5 seconds (5 seconden)
- 10 seconds (10 seconden) (standaard ingeschakeld)
- 15 seconds (15 seconden)
- 30 seconds (30 seconden)
- 1 minute (1 minuut)

- 5 minutes (5 minuten)
- 15 minutes (5 minuten)
- Never (nooit)

Keyboard Backlight with AC

De optie Keyboard Backlight with AC (Achtergrondverlichting toetsenbord bij netspanning) heeft geen invloed op de hoofdverlichtingsfunctie van het toetsenbord. De toetsenbordverlichting zal de diverse verlichtingsniveaus blijven ondersteunen. Dit veld heeft effect wanneer de achtergrondverlichting is ingeschakeld.

Touchscreen

Met dit veld kunt u bepalen of het touchscreen is in- of uitgeschakeld.

- Touchscreen (standaard ingeschakeld)

Unobtrusive Mode

Wanneer deze optie is ingeschakeld, worden door op Fn+F7 te drukken alle lampjes en geluiden van het systeem uitgeschakeld. Om de normale werking te hervatten, drukt u opnieuw op Fn+F7. Deze optie is standaard uitgeschakeld.

Miscellaneous Devices

Hiermee kunt u de volgende apparaten in- of uitschakelen:

- Enable Camera (Camera inschakelen) - standaard ingeschakeld
- Enable Hard Drive Free Fall Protection (Bescherming tegen vallen van harde schijf inschakelen) (standaard ingeschakeld)
- Enable Secure Digital (SD) Card (SD-kaart inschakelen) (standaard ingeschakeld)
- Secure Digital (SD) Card Boot
- Secure Digital (SD) card read-only mode (SD-kaart in alleen-lezen-modus)

Opties voor het scherm Video

LCD Brightness

Hiermee kunt u de helderheid van het beeldscherm instellen afhankelijk van de voeding (On Battery (op batterij) en On AC (op netvoeding)).

 **OPMERKING:** De videostelling is alleen zichtbaar als er een videokaart in het systeem is geplaatst.

Opties voor het scherm Security (Beveiliging)

Admin Password

Hiermee kunt u het beheerderswachtwoord (admin) instellen, wijzigen of wissen.

 **OPMERKING:** U moet het beheerderswachtwoord instellen voordat u het systeem- of vasteschijfwachtwoord instelt. Wanneer u het beheerderswachtwoord wist, wist u automatisch ook het systeemwachtwoord.

 **OPMERKING:** Wijzigingen in wachtwoorden worden onmiddellijk effectief.

Standaardinstelling: niet ingesteld

System Password

Hiermee kunt u het systeemwachtwoord instellen, wijzigen of wissen.

 **OPMERKING:** Wijzigingen in wachtwoorden worden onmiddellijk effectief.

Standaardinstelling: niet ingesteld

M.2 SATA SSD-wachtwoord

Hiermee kunt u het wachtwoord van de M.2 SATA SSD instellen, wijzigen of verwijderen.

 **OPMERKING:** Wijzigingen in wachtwoorden worden onmiddellijk effectief.



Standaardinstelling: niet ingesteld

Strong Password

Hiermee kunt de optie forceren om altijd veilige wachtwoorden in te stellen.

Standaardinstelling: Enable Strong Password (Sterk wachtwoord inschakelen) is niet geselecteerd.

 **OPMERKING:** Als Strong Password (Sterk wachtwoord) is ingeschakeld, moeten de administrator- en systeemwachtwoorden minimaal één hoofdletter en één kleine letter bevatten en ten minste uit 8 tekens bestaan.

Password Configuration	Hiermee kunt u de minimum- en maximumlengte van de administrator- en systeemwachtwoorden bepalen.
Password Bypass	<p>Hiermee kunt u de toestemming in- of uitschakelen voor het omzeilen van het systeem- of interne HDD-wachtwoord, wanneer deze zijn ingesteld. De opties zijn:</p> <ul style="list-style-type: none"> ● Uitgeschakeld ● Reboot bypass (Opnieuw opstarten omzeilen) <p>Standaardinstelling: Disabled (Uitgeschakeld)</p>
Password Change	<p>Hiermee kunt u de wachtwoorden voor het systeem en de harde schijf wijzigen wanneer het administratorwachtwoord is ingesteld.</p> <p>Standaardinstelling: Allow Non-Admin Password Changes (Wijzigingen op niet-beheerderswachtwoorden toestaan) is geselecteerd</p>
Non-Admin Setup Changes	Met deze optie bepaalt u of wijzigingen in de installatieopties zijn toegestaan wanneer er een beheerderswachtwoord is ingesteld. Wanneer deze optie is uitgeschakeld, worden de setupopties geblokkeerd door het administratorwachtwoord.
UEFI Capsule Firmware Updates	<p>Hiermee kunt u bepalen of op dit systeem BIOS-updates kunnen worden uitgevoerd via UEFI Capsule-updatepakketten.</p> <ul style="list-style-type: none"> ● Enable UEFI Capsule Firmware Updates (Firmware-updates UEFI Capsule inschakelen) (standaard ingeschakeld)
TPM 2.0 Security	<p>Hiermee kunt u de Trusted Platform Module (TPM) tijdens POST inschakelen. De opties zijn:</p> <ul style="list-style-type: none"> ● TPM On (TPM aan) (standaard ingeschakeld) ● Clear (Wissen) ● PPI Bypass for Enable Commands (PPI overslaan voor ingeschakelde opdrachten) (standaard ingeschakeld) ● Attestation Enable (Attestatie inschakelen) (standaard ingeschakeld) ● Key Storage Enable (Opslag sleutels inschakelen) (standaard ingeschakeld) ● PPI Bypass for Disabled Commands (PPI overslaan voor uitgeschakelde opdrachten) ● SHA-256 (standaard ingeschakeld) ● Uitgeschakeld ● Enabled (ingeschakeld) <p> OPMERKING: Download de TPM wrapper tool (software) om TPM1.2/2.0 te upgraden of downgraden.</p>
Computrace	<p>Hiermee kunt u de optionele software Computrace in- en uitschakelen. De opties zijn:</p> <ul style="list-style-type: none"> ● Deactivate (Deactiveren) ● Disable (Uitschakelen) ● Activate (Activeren) <p> OPMERKING: Met de opties Activate en Disable wordt de functie permanent geactiveerd of uitgeschakeld en zijn er geen andere wijzigingen meer toegestaan.</p> <p>Standaardinstelling: Deactivate (Deactiveren)</p>
CPU XD Support	<p>Hiermee kunt u de modus Execute Disable (Uitvoeren uitschakelen) van de processor inschakelen.</p> <p>Enable CPU XD Support (CPU XD-ondersteuning inschakelen) (standaard)</p>
OROM Keyboard Access	<p>Hiermee kunt u een optie instellen om de Option ROM configuratieschermen te openen tijdens het opstarten. De opties zijn:</p> <ul style="list-style-type: none"> ● Enable (Inschakelen) ● One Time Enable (Eenmalig inschakelen) ● Disable (Uitschakelen) <p>Standaardinstelling: Inschakelen</p>
Admin Setup Lockout	<p>Hiermee kunt u voorkomen dat gebruikers de Setup openen wanneer er een administratorwachtwoord is ingesteld.</p> <p>Standaardinstelling: Disabled (Uitgeschakeld)</p>
Master Password Lockout	Hiermee kunt u ondersteuning van het hoofdwachtwoord uitschakelen. Het wachtwoord voor de harde schijf moet worden gewist voordat deze instelling kan worden gewijzigd

- Enable Master wachtwoord Lockout (Vergrendeling hoofdwachtwoord inschakelen (uitgeschakeld))

Opties voor het scherm Secure Boot (Beveiligd opstarten)

Veilig opstarten inschakelen

Met deze optie kunt u de functie **Secure Boot (Beveiligd opstarten)** inschakelen of uitschakelen.

- Disabled
- Enabled

Standaardinstelling: Enabled (Ingeschakeld)

Modus Veilig opstarten

Hiermee kunt u wijzigingen aanbrengen in de Secure Boot-bewerkingmodus en wijzigt het gedrag van Secure Boot om evaluatie van handtekeningen voor de UEFI-driver toe te staan. De opties zijn:

- **Deployed Mode:** deze modus controleert de integriteit van UEFI-drivers en bootloaders voordat de uitvoering wordt toegestaan.
- **Audit Mode:** deze modus voert een controle van de handtekening uit, maar voert nooit een blokkering van alle UEFI-drivers en bootloaders uit.

Standaardinstelling: deployed mode

Expert Key Management

Hiermee kunt u de beveiligingsleuteldatabases alleen wijzigen als het systeem in de Custom Mode (Aangepaste modus) staat. De optie **Enable Custom Mode** is standaard uitgeschakeld. De opties zijn:

- PK
- KEK
- db
- dbx

Als u de **Custom Mode** inschakelt, worden de relevante opties voor **PK, KEK, db en dbx** weergegeven. De opties zijn:

- **Save to File:** hiermee wordt de sleutel opgeslagen in een door de gebruiker geselecteerd bestand.
- **Replace from File:** hiermee wordt de huidige sleutel vervangen door een sleutel uit een door de gebruiker geselecteerd bestand.
- **Append from File:** hiermee wordt een sleutel toegevoegd aan een huidige database uit een door de gebruiker geselecteerd bestand.
- **Delete:** verwijdert de geselecteerde sleutel.
- **Reset All Keys:** reset naar de standaardinstelling.
- **Delete All Keys:** hiermee verwijdert u alle sleutels.

 **OPMERKING:** Als u de **Custom Mode** uitschakelt, worden alle wijzigingen gewist en de sleutels teruggezet naar de standaardinstellingen.

Intel Software Guard Extensions

Intel SGX Enable

In dit veld geeft u een beveiligde omgeving op voor het uitvoeren van code/opslaan van gevoelige gegevens in de context van het hoofdbesturingssysteem. De opties zijn:

- Uitgeschakeld
- Enabled (ingeschakeld)
- Software Controlled (Softwaregestuurd): deze optie is standaard ingeschakeld.

Enclave Memory Size

Met deze optie stelt u SGX Enclave Reserve Memory Size (Geheugengrootte reserveren voor Intel SGX-enclave) in. De opties zijn:

- 32 MB
- 64 MB
- 128 MB

Opties voor het scherm Performance (Prestaties)

- Multi Core Support** Dit veld specificeert of één of alle kernen zijn ingeschakeld. Bij meerdere kernen zullen de prestaties van bepaalde programma's toenemen.
- Alle (standaard ingeschakeld)
 - 1
 - 2
 - 3
- Intel SpeedStep** Hiermee kunt u de functie Intel SpeedStep in- of uitschakelen.
- Hiermee wordt Intel SpeedStep ingeschakeld.
- Standaardinstelling: de optie is ingeschakeld.
- C-States Control** Hiermee kunt u de aanvullende slaapstanden van de processor in- of uitschakelen.
- C States (C-standen)
- Standaardinstelling: de optie is ingeschakeld.
- Intel TurboBoost** Hiermee kunt u de Intel TurboBoost-modus van de processor in- of uitschakelen.
- Hiermee wordt Intel TurboBoost ingeschakeld
- Standaardinstelling: de optie is ingeschakeld.

Opties voor het scherm Power Management (Energiebeheer)

- AC Behavior** Hiermee kunt u bepalen of de computer automatisch inschakelt wanneer een netvoeding wordt aangesloten.
- Standaardinstelling: Wake on AC (Inschakelen bij netvoeding) is niet geselecteerd.
- Auto On Time** Hiermee kunt u de tijd instellen waarop de computer automatisch moet worden ingeschakeld. De opties zijn:
- Uitgeschakeld
 - Every Day (Elke dag)
 - Weekdays (Op werkdagen)
 - Select Days (Dagen selecteren)
- Standaardinstelling: Disabled (Uitgeschakeld)
- USB Wake Support** Hiermee kunt USB-apparaten inschakelen zodat het systeem in de stand-bymodus weer wordt ingeschakeld.
-  **OPMERKING:** Deze functie werkt alleen als de netadapter is aangesloten. Als u de voedingsadapter verwijdert voordat de computer in de wachtstand staat, wordt de stroomtoevoer naar alle USB-poorten onderbroken om batterijvoeding te besparen.
- Enable USB Wake Support (Uit stand-by door USB inschakelen)
 - Wake on Dell USB-C Dock (standaard ingeschakeld)
- Wireless Radio Control** Hiermee kunt de functie in- of uitschakelen om automatisch te schakelen tussen bekabelde of draadloze netwerken zonder afhankelijk te zijn van de fysieke verbinding.
- Control WLAN Radio (Bediening WLAN-radio)
 - Control WWAN Radio (Bediening WWAN-radio)
- Standaardinstelling: de optie is uitgeschakeld.
- Wake on LAN/WLAN** Hiermee kunt u de functie in- of uitschakelen waardoor de computer wordt ingeschakeld vanuit de Uit-stand bij ontvangst van een LAN-sigitaal.
- Uitgeschakeld
 - LAN Only (Alleen LAN)
 - WLAN Only (Alleen WLAN)
 - LAN or WLAN (LAN of WLAN)

	Standaardinstelling: Disabled (Uitgeschakeld)
Block Sleep	Met deze optie kunt u blokkeren dat de computer in slaapstand gaat (S3-stand) in het besturingssysteem. Block Sleep (S3 state) Standaardinstelling: deze optie is uitgeschakeld.
Peak Shift	Met deze optie kunt u het stroomverbruik tijdens piektijden minimaliseren. Als deze optie is ingeschakeld, werkt uw systeem alleen op batterijvoeding, zelfs als de voedingsadapter is aangesloten.
Advanced Battery Charge Configuration	Met deze optie kunt u de batterijstatus maximaliseren. Als deze optie is ingeschakeld, gebruikt uw systeem het standaardoplaad algoritme en andere technieken tijdens inactieve uren om de batterijstatus te verbeteren. Uitgeschakeld Standaardinstelling: Disabled (Uitgeschakeld)
Primary Battery Charge Configuration	In dit veld kunt u de oplaadmodus voor de batterij selecteren. De opties zijn: <ul style="list-style-type: none"> ● Adaptive (Adaptief) ● Standard (Standaard) - hiermee wordt uw batterij opgeladen op een standaardsnelheid. ● ExpressCharge — De batterij laadt gedurende een kortere periode op met behulp van de snelle oplaadtechnologie van Dell. Deze optie is standaard ingeschakeld. ● Primarily AC use (Hoofdgebruik van wisselstroom) ● Aangepast Als Custom Charge (Aangepast opladen) is geselecteerd, kunt u ook Custom Charge Start (Start aangepast opladen) en Custom Charge Stop (Stop aangepast opladen) opgeven. <p>i OPMERKING: Mogelijk zijn niet alle oplaadmodi beschikbaar voor alle batterijen. Als u deze optie wilt inschakelen, moet u de optie Advanced Battery Charge Configuration (Geavanceerde oplaadconfiguratie van batterij) uitschakelen.</p>
Slaapmodus	Deze optie wordt gebruikt om te selecteren welke slaapstand zal worden gebruikt door het besturingssysteem. <ul style="list-style-type: none"> ● Automatische selectie besturingssysteem ● Force S3 (standaard inschakelen)
Voeding type-C-connector	Met deze optie kunt u de maximale hoeveelheid stroom instellen die kan worden afgetapt via de USB type-C-connector. <ul style="list-style-type: none"> ● 7,5 watt (standaard ingeschakeld) ● 15 watt

Opties voor het scherm POST Behavior (POST-gedrag)

Adapter Warnings	Hiermee kunt u de waarschuwingsberichten van de System Setup (BIOS) in- of uitschakelen wanneer u bepaalde stroomadapters gebruikt. Standaardinstelling: Enable Adapter Warnings (Adapterwaarschuwingen inschakelen)
Keypad (Embedded)	Hiermee kunt u een of twee methoden kiezen om het toetsenblok in te schakelen dat in het interne toetsenbord is opgenomen. <ul style="list-style-type: none"> ● Fn Key Only (Alleen Fn-toets): Deze optie is standaard ingeschakeld. ● By Numlock <p>i OPMERKING: Wanneer de installatie wordt uitgevoerd, heeft deze optie geen effect. De installatie werkt in de modus Fn Key Only (Alleen Fn-toets).</p>
Mouse/Touchpad	Hiermee kunt u aangeven hoe het systeem omgaat met input van de muis en het touchpad. De opties zijn: <ul style="list-style-type: none"> ● Serial Mouse (Seriële muis) ● PS2 Mouse (PS2-muis) ● Touchpad/PS-2 Mouse (Touchpad/PS-2-muis): deze optie is standaard ingeschakeld.
Numlock Enable	Hiermee kunt u de NumLock-optie inschakelen wanneer de computer wordt opgestart. Enable Network (Netwerk inschakelen). Deze optie is standaard ingeschakeld.

Fn Key Emulation	Hiermee kunt u de optie instellen waar de Scroll Lock-toets wordt gebruikt om de functie van de Fn-toets te simuleren. Enable Fn Key Emulation (Emulatie Fn-toets inschakelen) (standaard)
Fn Lock Options	Hiermee kunt u met de sneltoetscombinatie Fn + Esc de primaire functie van F1–F12 wisselen tussen de primaire (standaard) en secundaire functies. Als u deze optie uitschakelt, kunt u niet dynamisch wisselen tussen het primaire gedrag van deze toetsen. De beschikbare opties zijn: <ul style="list-style-type: none"> • Fn Lock. Deze optie is standaard geactiveerd. • Lock Mode Disable/Standard (vergrendelingsmodus uitschakelen/standaard) • Lock Mode Enable/Secondary (Vergrendelingsmodus inschakelen/secundair)
Fastboot	Hiermee kunt u het opstarten versnellen door enkele compatibiliteitsstappen over te slaan. De opties zijn: <ul style="list-style-type: none"> • Minimal (Minimaal) • Thorough (Grondig) (standaard) • Auto (automatisch)
Extended BIOS POST Time	Hiermee kunt u extra vertraging voor het opstarten instellen. De opties zijn: <ul style="list-style-type: none"> • 0 seconds (0 seconde). Deze optie is standaard ingeschakeld. • 5 seconds (5 seconden) • 10 seconds (10 seconden)
Full Screen logo (Logo op volledig scherm)	Deze optie geeft het volledige logo weer op het scherm als uw afbeelding overeenkomt met de schermresolutie <ul style="list-style-type: none"> • Enable Full Screen Logo (Logo op volledig scherm inschakelen)
Waarschuwingen en fouten	Deze optie zal ertoe leiden dat het opstartproces alleen pauzeert wanneer waarschuwingen of fouten worden aangetroffen. <ul style="list-style-type: none"> • Prompt on warnings and errors (Prompt bij waarschuwingen en fouten): deze optie is standaard ingeschakeld. • Ga verder bij waarschuwingen • Doorgaan ondanks waarschuwingen en fouten <p> OPMERKING: Fouten die geacht worden kritiek te zijn voor de werking van de systeemhardware zullen het systeem altijd uitschakelen.</p>

Opties voor het scherm Virtualisatie-ondersteuning

Virtualization	Hiermee kunt u Intel virtualisatietechnologie in- of uitschakelen. Enable Intel Virtualization Technology (Intel-virtualisatietechnologie inschakelen): deze optie is standaard ingeschakeld.
VT for Direct I/O	Hiermee schakelt u Virtual Machine Monitor (VMM) in of uit voor het gebruik van de extra hardware-mogelijkheden van de Intel® Virtualisatietechnologie voor directe I/O. Enable VT for Direct I/O (VT voor directe I/O inschakelen): deze optie is standaard geselecteerd.
Trusted Execution	Deze optie geeft aan of een Measured Virtual Machine Monitor (MVMM) de extra hardwaremogelijkheden kan gebruiken die worden geboden door Intel Trusted Execution Technology. De TPM-virtualisatietechnologie en virtualisatietechnologie voor directe I/O moeten zijn ingeschakeld om deze functie te gebruiken. Trusted Execution (Vertrouwde uitvoering): deze optie is standaard uitgeschakeld.

Opties voor draadloos scherm

Wireless Switch	Hiermee kunt u de draadloze apparaten instellen die kunnen worden beheerd door de schakelaar voor draadloos netwerkverkeer. De opties zijn: <ul style="list-style-type: none"> • WWAN • GPS (op WWAN-module) • WLAN/WiGig
------------------------	--

- Bluetooth

Alle opties zijn standaard ingeschakeld.

OPMERKING: Het inschakelen of uitschakelen van WLAN en WiGig is gekoppeld en kan niet afzonderlijk worden in- of uitgeschakeld.

Wireless Device Enable

Hiermee kunt u de interne draadloze apparaten in- of uitschakelen:

- WWAN/GPS
- WLAN/WiGig
- Bluetooth

Alle opties zijn standaard ingeschakeld.

Opties voor het scherm Maintenance (Onderhoud)

Servicetag

Hier wordt het servicelabel van uw computer weergegeven.

Asset Tag

Hier kunt u een inventaristag voor de computer maken als er nog geen inventaristag is ingesteld. Deze optie is niet standaard ingeschakeld.

BIOS Downgrade

Dit veld beheert het terugzetten van de systeemfirmware naar vorige revisies.

- Allow BIOS downgrade (BIOS downgraden toestaan) (standaard ingeschakeld)

Data Wipe

Met dit veld kunnen gebruikers veilig gegevens wissen van alle interne opslagapparaten. Hieronder volgt een lijst met apparaten waarvoor dit geldt:

- Interne SATA HDD/SSD
- Interne M.2 SATA SDD
- Interne M.2 PCIe SSD
- Internal eMMC (Interne eMMC)

BIOS Recovery

Met deze optie kunt u bepaalde beschadigde BIOS-condities herstellen vanaf een herstelbestand op de primaire harde schijf of een extern USB-stick van de gebruiker.

- BIOS Recovery from Hard Drive (BIOS herstellen vanaf harde schijf) (standaard ingeschakeld)
- BIOS Auto-Recovery (Automatisch herstel BIOS)
- Always perform Integrity Check (Altijd integriteitscontrole uitvoeren)

Opties voor het systeemlogscherf

BIOS Events

Hiermee kunt u de POST-gebeurtenissen van de System Setup (BIOS) bekijken en wissen.

Thermal Events

Hiermee kunt u de gebeurtenissen van de System Setup (Thermisch) bekijken en wissen.

Power Events

Hiermee kunt u de gebeurtenissen van de System Setup (Stroom) bekijken en wissen.

Het BIOS updaten in Windows

Het wordt aanbevolen om uw BIOS (Systeeminstallatie) bij te werken wanneer de systeemkaart wordt vervangen of als er een update beschikbaar is. Bij een laptop moet u ervoor zorgen dat de batterij van de computer volledig is opgeladen en op de voeding is aangesloten, voordat u een BIOS-update uitvoert.

OPMERKING: Als BitLocker is ingeschakeld, moet deze worden opgeschort voordat u het systeem-BIOS updatet en vervolgens weer worden ingeschakeld nadat de BIOS-update is voltooid.

WAARSCHUWING: Als BitLocker niet wordt onderbroken voordat het BIOS wordt bijgewerkt, herkent het systeem de BitLocker-sleutel niet de volgende keer dat u het systeem opnieuw opstart. U wordt vervolgens gevraagd om de herstelsleutel in te voeren om verder te gaan en het systeem zal dit bij elke herstart vragen. Als de herstelsleutel niet bekend is, kan dit leiden tot dataverlies of een onnodige herinstallatie van het besturingssysteem. Zie knowledge base-artikel <https://www.dell.com/support/kbdoc/000134415/> voor meer informatie over dit onderwerp:

1. Start de computer opnieuw.
2. Ga naar **Dell.com/support**.
 - Voer de **servicetag** of **express-servicecode** in en klik op **Submit**.
 - Klik of tik op **Detect Product** en volg de instructies op het scherm.
3. Als u geen product kunt detecteren of de servicetag niet kunt vinden, klikt u op **Choose from all products**.
4. Kies de categorie **Products** in de lijst.

 **OPMERKING:** Kies de juiste categorie om de productpagina te openen.
5. Selecteer uw computermodel en de pagina **Product Support** van uw computer verschijnt.
6. Klik op **Drivers ophalen** en klik op **Drivers en downloads**.
Het gedeelte met de drivers en downloads verschijnt.
7. Klik op **Find it myself**.
8. Klik op **BIOS** om de BIOS-versies weer te geven.
9. Bepaal het nieuwste BIOS-bestand en klik op **Download**.
10. Selecteer uw voorkeursmethode voor het downloaden in het venster **Selecteer hieronder uw voorkeursmethode voor downloaden**; klik op **Bestand downloaden**.
Het venster **File Download** wordt weergegeven.
11. Klik op **Save** om het bestand op uw computer op te slaan.
12. Klik op **Run** om de bijgewerkte BIOS-instellingen te installeren op uw computer.
Volg de aanwijzingen op het scherm.

Stelsysteem- en installatiewachtwoord

Tabel 4. Stelsysteem- en installatiewachtwoord

Type wachtwoord	Omschrijving
Systeemwachtwoord	Wachtwoord dat moet worden ingevuld om aan uw systeem in te loggen.
Installatiewachtwoord	Wachtwoord dat moet worden ingevoerd voor toegang en het aanbrengen van wijzigingen aan de BIOS-instellingen van uw computer.

U kunt ter beveiliging van uw computer een wachtwoord voor het systeem en de installatie aanmaken.

 **WAARSCHUWING:** De wachtwoordfunctie zorgt voor een basisbeveiliging van de data in uw computer.

 **WAARSCHUWING:** Iedereen heeft toegang tot de data op uw computer als deze onbeheerd en niet vergrendeld wordt achtergelaten.

 **OPMERKING:** De functie voor het systeem- en installatiewachtwoord is uitgeschakeld.

Een systeeminstallatiewachtwoord toewijzen

U kunt alleen een nieuw **stelsysteem- of beheerderswachtwoord** instellen wanneer de status op **Not Set** staat.

Druk na het aanzetten of opnieuw opstarten van de computer onmiddellijk op F2 om naar de systeeminstallatie te gaan.

1. Selecteer in het scherm **Stelsysteem-BIOS** of **Systeeminstallatie** de optie **Beveiliging** en druk op **Enter**.
Het scherm **Security** (Beveiliging) wordt geopend.
2. Selecteer **Stelsysteem-/beheerderswachtwoord** en maak een wachtwoord aan in het veld **Voer het nieuwe wachtwoord in**.
Hanteer de volgende richtlijnen om het systeemwachtwoord toe te kennen:
 - Een wachtwoord mag bestaan uit maximaal 32 tekens.
 - Het wachtwoord mag de nummers 0 t/m 9 bevatten.
 - Er mogen alleen kleine letters worden gebruikt.
 - Alleen de volgende speciale tekens zijn toegestaan: spatie, ("), (+), (.), (-), (,), (/), (:), ([), (\), (]), (^).

3. Typ het wachtwoord dat u eerder hebt ingevoerd in het veld **Bevestig nieuw wachtwoord** en klik op **OK**.
4. Druk op **Esc** waarna een melding verschijnt om de wijzigingen op te slaan.
5. Druk op **J** om de wijzigingen op te slaan.
Hierna wordt de computer opnieuw opgestart.

Een bestaand systeeminstallatiewachtwoord verwijderen of wijzigen

Zorg ervoor dat **Wachtwoordstatus** in de systeeminstallatie is ontgrendeld voordat u het bestaande wachtwoord voor het systeem en de installatie verwijdert of wijzigt. U kunt geen van beide wachtwoorden verwijderen of wijzigen als **Wachtwoordstatus** vergrendeld is.

Druk na het aanzetten of opnieuw opstarten van de computer onmiddellijk op **F2** om naar de systeeminstallatie te gaan.

1. Selecteer **Systeembeveiliging** in het scherm **Systeem-BIOS** of **Systeeminstallatie** en druk op **Enter**.
Het scherm **Systeembeveiliging** wordt geopend.
2. Controleer in het scherm **Systeembeveiliging** of **Wachtwoordstatus** op **Ontgrendeld** staat.
3. Selecteer **Systeemwachtwoord**, wijzig of verwijder het bestaande systeemwachtwoord en druk op **Enter** of **Tab**.
4. Selecteer **Installatiewachtwoord**, wijzig of verwijder het bestaande installatiewachtwoord en druk op **Enter** of **Tab**.

i **OPMERKING:** Als u het systeem- en/of installatiewachtwoord wijzigt, voert u het nieuwe wachtwoord opnieuw in wanneer dit wordt gevraagd. Als u het systeem- en/of installatiewachtwoord verwijdert, moet u de verwijdering bevestigen wanneer u hierom wordt gevraagd.

5. Druk op **Esc** waarna een melding verschijnt om de wijzigingen op te slaan.
6. Druk op **Y** om de wijzigingen op te slaan en de systeeminstallatie te verlaten.
De computer start opnieuw op.

Technische specificaties

Onderwerpen:

- Systemspecificaties
- Specificaties processor
- Geheugenspecificaties
- Storagespecificaties
- Audiospecificaties
- Videospecificaties
- Specificaties camera
- Communicatiespecificaties
- Poort- en connectorspecificaties
- Specificaties contactloze smartcard
- Specificaties contactsmartcard
- Beeldscherm-specificaties
- Toetsenbord-specificaties
- Specificaties touchpad
- Batterijspecificaties
- Specificaties voedingsadapter
- Fysieke specificaties
- Omgevingsspecificaties

Systemspecificaties

Chipset

DRAM-busbreedte	64-bits
Flash-EPROM	SPI 128 Mbits

Specificaties processor

Types	<ul style="list-style-type: none"> • Xeon
L3-cache	
i5 H-serie	<ul style="list-style-type: none"> • 6 MB
i7 H-serie	<ul style="list-style-type: none"> • niet vPro - 6 MB • vPro - 8 MB
Xeon	8 MB

Geheugenspecificaties

Geheugenconnector	Twee SODIMM-slots
Geheugencapaciteit	4 GB, 8 GB en
Type geheugen	DDR4 SDRAM

Snelheid	2400 MHz
Minimaal geheugen	4 GB
Maximale geheugen	32 GB
	OPMERKING: Intel Xeon processor ondersteunt zowel Error Correcting Code (ECC) als niet-ECC geheugen omdat u een systeem kunt opbouwen op Dell.com met een van beide, de Intel Core processor ondersteunt alleen niet-ECC geheugen omdat u alleen een systeem met niet-ECC geheugen kunt bouwen.

Storagespecificaties

Tabel 5. Storagespecificaties

Functie	Specificaties
SSD M.2 SATA / PCIe	Maximaal 1 TB
HDD	Tot 2 TB

Audiospecificaties

Types	High-definition audio
Controller	Realtek ALC3246
Stereoconversie	Digitale audio-uitgang via HDMI - max. 7.1 gecomprimeerde en niet-gecomprimeerde audio
Interne interface	High-definition audio-codec
Externe interface	Combinatie stereo headset / microfoon
Speakers	2
Interne luidsprekerversterker	2 W (RMS) per kanaal
Volumeregeling	Sneldoetsen

Videospecificaties

Type	Ingebouwd op het moederbord, hardware versneld
Grafische kaarten	Nvidia QuadroM620 Intel HD Graphics P630 (Xeon)
Gegevensbus	geïntegreerde video
Beugel voor extern beeldscherm	<ul style="list-style-type: none"> • één 19-pins connector • 15-pins VGA-aansluiting • DisplayPort via USB Type-C-connector

Specificaties camera

Tabel 6. Specificaties camera

Functie	Specificaties
Cameraresolutie	
HD-schermresolutie	1280 x 720 pixels
FHD-schermresolutie	1280 x 720 pixels
Videoresolutie HD-scherm (maximum)	1280 x 720 pixels
Videoresolutie FHD-scherm (maximum)	1280 x 720 pixels
Diagonale kijkhoek	74°

Communicatiespecificaties

- Netwerkadapter** 10/100/1000 Mb/s Ethernet (RJ-45)
- Draadloos**
- Interne WLAN-kaart (Wireless Local Area Network)
 - Intern WWAN (Wireless Wide Area Network)

Poort- en connectorspecificaties

Tabel 7. Poorten en connectoren

Functie	Specificaties
Audio	Stereo headset / mic combo
Video	<ul style="list-style-type: none">• 15-pins VGA-connector• Eén 19-pins HDMI-connector• 15-pins VGA-connector
Netwerkadapter	Eén RJ-45-connector
USB	Drie USB 3.0-poorten, met één PowerShare
Geheugenkaartlezer	Max. SD4.0
Micro-SIM-kaart (uSIM)	Eén externe kaart (optioneel)
Type C USB-poort	<ul style="list-style-type: none">• Eén DisplayPort via USB type C, optionele Thunderbolt 3-kabel dockingpoort

Specificaties contactloze smartcard

- Ondersteunde smartcards/technologieën** BTO met USH

Specificaties contactsmartcard

Ondersteunde smartcards/technologieën

Dual Pointing, achtergrondverlichting/geen achtergrondverlichting, DisplayPort via type C, optioneel Thunderbolt 3

Beeldscherm specificaties

Tabel 8. Beeldscherm specificatie

Funcie	Specificaties
Hoogte	360 mm (14,17 inch)
Breedte	224,3 mm (8,83 inch)
Diagonaal	396,24 mm (15,6 inch)
Werkelijke schermgrootte	15,6 inches
Non-Touch HD antireflectie	
Maximale resolutie	1920 x 1080
Maximale helderheid	200 nits
Vernieuwingsfrequentie	60 Hz
Maximale kijkhoeken (horizontaal)	40/40
Maximale kijkhoeken (verticaal)	+10/-30
Pixelpitch	0,252 mm (0,01 inch)
Non-Touch FHD antischittering	
Maximale resolutie	1920 x 1080
Maximale helderheid	220 nits
Vernieuwingsfrequentie	60 Hz
Maximale kijkhoeken (horizontaal)	+80/-80
Maximale kijkhoeken (verticaal)	+80/-80
Pixelpitch	0,179 mm (0,007 inch)
Touch FHD antireflectie	
Maximale resolutie	1920 x 1080
Maximale helderheid	220 nits
Vernieuwingsfrequentie	60 Hz
Maximale kijkhoeken (horizontaal)	+80/-80
Maximale kijkhoeken (verticaal)	+80/-80

Tabel 8. Beeldschermspecificatie (vervolg)

Functie	Specificaties
Pixelpitch	0,179 mm (0,007 inch)

Toetsenbordspecificaties

- Aantal toetsen**
- Verenigde Staten: toetsen
 - Verenigd Koninkrijk: toetsen
 - Japan: toetsen
 - Brazilië: toetsen

Sneltoetsdefinities toetsenbord

Op sommige toetsen op het toetsenbord staan twee pictogrammen. Deze toetsen kunnen worden gebruikt om andere tekens te typen of om secundaire functies uit te voeren. Druk op Shift en de gewenste toets om het andere teken in te voeren. Druk op **Fn** en de gewenste toets om secundaire functies uit te voeren.

De volgende tabel toont de combinatie van de belangrijkste functies:

 **OPMERKING:** U kunt de werking van de sneltoetsen bepalen door op **Fn+Esc** te drukken of door Werking functietoets te wijzigen in het BIOS-installatieprogramma.

Tabel 9. Sneltoetscombinaties

Functies	Functie
Fn+F1	Het dempen van de audio
Fn+F2	Volume verlagen
Fn+F3	Volume verhogen
Fn+F4	Microfoon dempen
Fn+F5	Num Lock
Fn+F6	Scroll-Lock
Fn+F8	Naar extern beeldscherm schakelen
Fn+F9	Zoeken
Fn+F10 (optioneel)	Helderheid achtergrondverlichting toetsenbord verhogen
Fn+F10 (optioneel)	Helderheid achtergrondverlichting toetsenbord verhogen
Fn+F11	Helderheid verminderen
Fn+F12	Helderheid vermeerderen
Fn+Esc	Vergrendeling van Fn-toets in-/uitschakelen
Fn+PrntScr	Draadloos in-/uitschakelen
Fn+Insert.	Slaapstand
Fn+toets Pijl rechts	Einde
Fn+Pijl links	Home

Specificaties touchpad

Tabel 10. Specificaties touchpad

Actief gebied	Specificaties
X-as	
Y-as	

Tabel 11. Ondersteunde bewegingen

Ondersteunde bewegingen	Windows 10
De cursor verplaatsen	Ondersteund
Klikken/tikken	Ondersteund
Klikken en slepen	Ondersteund
Schuiven met twee vingers	Ondersteund
Knijpen/zoomen met twee vingers	Ondersteund
Met twee vingers tikken (rechts klikken)	Ondersteund
Met drie vingers tikken (Cortana aanroepen)	Ondersteund
Met drie vingers omhoog vegen (alle geopende vensters weergeven)	Ondersteund
Met drie vingers omlaag vegen (de desktop tonen)	Ondersteund
Met drie vingers naar rechts of links vegen (schakelen tussen geopende vensters)	Ondersteund
Met vier vingers tikken (bewerking in het midden aanroepen)	Ondersteund

Batterijspecificaties

- Type**
- -
 -
 -
 - 92 Whr

Batterijspecificaties	42 Whr
Diepte	181 mm (7,126 inches)
Hoogte	7,05 mm (0,28 inch)
Breedte	95,9 mm (3,78 inches)
Gewicht	210 g (0,46 lb)
Spanning	11,4 V gelijkstroom
Batterijspecificaties:	51 Whr
Diepte	181 mm (7,126 inches)
Hoogte	7,05 mm (0,28 inch)
Breedte	95,9 mm (3,78 inches)
Gewicht	250 g (0,55 lb)

Spanning	11,4 V gelijkstroom
Batterijspecificaties:	68 WHr
Diepte	233,00 mm (9,17 inch)
Hoogte	7,5 mm (0,28 inch)
Breedte	95,90 mm (3,78 inches)
Gewicht	340 g (0,74 lb)
Spanning	7,6 V gelijkstroom
92 Whr :	
Diepte	332,00 mm (13,07 inch)
Hoogte	7,7 mm (0,303 inch)
Breedte	96,0 mm (3,78 inches)
Gewicht	450,00 g (0,99 lb)
Batterijspecificaties:	68 WHr/4-cels batterij met lange levensduur
Diepte	233,00 mm (9,17 inch)
Hoogte	7,5 mm (0,28 inch)
Breedte	95,90 mm (3,78 inches)
Gewicht	340 g (0,74 lb)
Spanning	7,6 V gelijkstroom
Typisch vermogen	8.947Ahr
Ampère per uur:	
Temperatuurbereik	<ul style="list-style-type: none"> ● Opladen : 0°C tot en met 50°C (32°F tot en met 158°F)
Bedrijfstemperatuur	<ul style="list-style-type: none"> ● Ontladen: 0°C tot en met 70°C (32°F tot en met 122°F) ● In bedrijf: 0°C tot en met 35°C (32°F tot en met 95°F)
Niet in bedrijf	-20°C tot en met 65°C (-4°F tot en met 149°F)
Knoopbatterij	3 V CR2032 lithium knoopbatterij

Specificaties voedingsadapter

Type	<ul style="list-style-type: none"> ● 130 W ● 65 W/90 W
Ingangsspanning	100 V wisselstroom - 240 V wisselstroom
Ingangsstroom (maximum)	<ul style="list-style-type: none"> ● 2,5 A ● 1,7 A/1,6 A
Ingangsfrequentie	50 Hz tot 60 Hz
Uitgangsstroom	<ul style="list-style-type: none"> ● 6,7 A ● 3,34 A (continu)/4,62 A (continu)
Nominale uitgangsspanning	19,5 +/- 1,0 V gelijkstroom
Temperatuurbereik (in bedrijf)	0°C tot 40°C (32°F tot 104°F)
Temperatuurbereik (Niet in gebruik)	-40 °C tot 70 °C (-40 °F tot 158 °F)
Cilindergrootte	7,4 mm

Fysieke specificaties

Tabel 12. Afmetingen en gewicht

Functie	Specificaties
Hoogte voorzijde	• 24,3 mm (0,95 inch) (quad core)
Hoogte achterzijde	• 24,3 mm (0,95 inch) (quad core)
Breedte	• 376,0 mm (14,8 inch) (quad core)
Diepte	• 250,65 mm (9,86 inch) (quad core)
Oorspronkelijk gewicht	• 2,18 kg (4,81 lbs)

Omgevingspecificaties

Operationeel	0°C tot 35°C (32°F tot 95°F)
Storage	-40°C tot 65°C (-40°F tot 149°F)
Operationeel	10% tot 90% (niet-condenserend)
Storage	5% tot 95% (niet-condenserend)
Operationeel	0 m tot 3048 m (0 ft tot 10.000 ft)
Niet in bedrijf	0 m tot 10.668 m (0 ft tot 35.000 ft)
Mate van luchtvervuiling	G1 zoals gedefinieerd door ISA-71.04-1985

BIOS-instellingen

WAARSCHUWING: Tenzij u een computere expert bent, dient u de instellingen voor het BIOS-installatieprogramma niet te wijzigen. Door bepaalde wijzigingen is het mogelijk dat de computer niet goed meer werkt.

OPMERKING: Afhankelijk van de computer en de geïnstalleerde apparaten kunnen de onderdelen die in dit gedeelte worden vermeld wel of niet worden weergegeven.

OPMERKING: Voordat u het BIOS-setup-programma gebruikt, is het verstandig de scherm informatie van het BIOS-setup-programma te noteren zodat u deze later ter referentie kunt gebruiken.

Gebruik het BIOS Setup-programma voor de volgende doeleinden:

- Informatie krijgen over de hardware in uw computer, zoals de hoeveelheid RAM, de grootte van de harde schijf, enz.
- Systeemconfiguratiedata wijzigen
- Een door de gebruiker te selecteren optie instellen of wijzigen, zoals het gebruikerswachtwoord, het type harde schijf dat is geïnstalleerd, het in- of uitschakelen van basisapparaten, enz.

Onderwerpen:

- [Opstartvolgorde](#)
- [BIOS-overzicht](#)
- [Het BIOS-installatieprogramma openen](#)
- [Navigatietoetsen](#)
- [Eenmalig opstartmenu](#)
- [Opstartmenu](#)
- [Overzicht voor Systeeminstallatie](#)
- [Systeeminstellingen openen](#)
- [Opties voor het scherm Algemeen](#)
- [Opties voor het scherm System Configuration \(Systeemconfiguratie\)](#)
- [Opties voor het scherm Video](#)
- [Opties voor het scherm Security \(Beveiliging\)](#)
- [Opties voor het scherm Secure Boot \(Beveiligd opstarten\)](#)
- [Intel Software Guard Extensions](#)
- [Opties voor het scherm Performance \(Prestaties\)](#)
- [Opties voor het scherm Power Management \(Energiebeheer\)](#)
- [Opties voor het scherm POST Behavior \(POST-gedrag\)](#)
- [Opties voor het scherm Virtualisatie-ondersteuning](#)
- [Opties voor draadloos scherm](#)
- [Opties voor het scherm Maintenance \(Onderhoud\)](#)
- [Opties voor het systeemlogscherf](#)
- [Het BIOS updaten](#)
- [Systeem- en installatiewachtwoord](#)
- [CMOS-instellingen wissen](#)
- [Het wissen van BIOS \(System Setup\)- en systeemwachtwoorden](#)

Opstartvolgorde

Via Opstartvolgorde kunt u de door System Setup gedefinieerde volgorde van het opstartapparaat omzeilen en direct op een specifiek apparaat opstarten (bijvoorbeeld een optisch station of harde schijf). U kunt het volgende doen tijdens de Power-on Self-Test (POST), zodra het Dell logo verschijnt:

- System Setup openen door op de F2-toets te drukken;
- Het eenmalige opstartmenu openen door op de F12-toets te drukken.

In het eenmalige opstartmenu staan de apparaten waar het systeem vanaf kan opstarten en de opties voor diagnostiek. De opties van het opstartmenu zijn:

- Verwijderbare schijf (mits beschikbaar)
- STXXXX schijf

OPMERKING: XXXX staat voor het nummer van de SATA-schijf.

- Optisch station (mits beschikbaar)
- SATA-harde schijf (indien beschikbaar)
- Diagnostiek

OPMERKING: Na het selecteren van **Diagnostics** (Diagnostiek) wordt het scherm **SupportAssist** weergegeven.

In het scherm voor de opstartvolgorde wordt ook de optie weergegeven voor het openen van het scherm systeeminstallatie.

BIOS-overzicht

De BIOS beheert de gegevensstroom tussen het besturingssysteem van de computer en de aangesloten apparaten, zoals de harde schijf, video-adapter, toetsenbord, muis en printer.

Het BIOS-installatieprogramma openen

1. Schakel de computer in.
2. Druk meteen op F2 om het BIOS-installatieprogramma te openen.

OPMERKING: Als u te lang hebt gewacht en het logo van het besturingssysteem verschijnt, wacht u tot u de desktop ziet. Schakel vervolgens de computer uit en probeer het opnieuw.

Navigatietoetsen

OPMERKING: Voor de meeste System Setup-opties geldt dat de door u aangebrachte wijzigingen wel worden opgeslagen, maar pas worden geëffectueerd nadat het systeem opnieuw is opgestart.

Tabel 13. Navigatietoetsen

Toetsen	Navigatie
Pijl Omhoog	Gaat naar het vorige veld.
Pijl Omlaag	Gaat naar het volgende veld.
Enter	Hiermee kunt u een waarde in het geselecteerde veld invullen (mits van toepassing) of de koppeling in het veld volgen.
Spatiebalk	Vergroot of verkleint een vervolgkeuzelijst, mits van toepassing.
Tabblad	Gaat naar het focusveld. OPMERKING: Alleen voor de standaard grafische browser.
Esc	Gaat naar de vorige pagina totdat het hoofdschermbild wordt weergegeven. Als u in het hoofdschermbild op Esc drukt, wordt een bericht weergegeven met de vraag om de niet-opgeslagen wijzigingen op te slaan en wordt het systeem opnieuw opgestart.

Eenmalig opstartmenu

Als u naar het **eenmalige opstartmenu** wilt gaan, start u de computer op en drukt u meteen op F12.

 **OPMERKING:** Het wordt aanbevolen om de computer af te sluiten als deze is opgestart.

In het eenmalige opstartmenu staan de apparaten waar het systeem vanaf kan opstarten en de opties voor diagnostiek. De opties van het opstartmenu zijn:

- Verwijderbare schijf (mits beschikbaar)
- STXXXX-schijf (indien beschikbaar)

 **OPMERKING:** XXX staat voor het nummer van de SATA-schijf.

- Optisch station (mits beschikbaar)
- SATA-harde schijf (indien beschikbaar)
- Diagnostiek

In het scherm voor de opstartvolgorde wordt ook de optie weergegeven voor het openen van het scherm systeeminstallatie.

Opstartmenu

Druk op <F12> wanneer het Dell™ logo verschijnt om een eenmalig opstartmenu te openen met een lijst van geldige opstartapparaten voor het systeem. Diagnostiek en BIOS Setup-opties zijn ook in dit menu opgenomen. De apparaten die in het opstartmenu worden vermeld, hangen af van de apparaten die in het systeem kunnen worden opgestart. Dit menu is handig wanneer u probeert op te starten vanaf een bepaald apparaat of de diagnostiek voor het systeem wilt oproepen. Als u het opstartmenu gebruikt, brengt u geen wijzigingen aan in de opstartvolgorde die in het BIOS is opgeslagen.

De opties zijn:

- Legacy Boot (Legacy-opstartmodus):
 - Interne HDD
 - Onboard NIC (NIC op kaart)
- UEFI Boot ((UEFI-opstartmodus):
 - Windows Opstartbeheer
- Andere opties:
 - BIOS Setup (BIOS-setup-programma)
 - BIOS Flash-Update
 - Diagnostiek
 - Instellingen voor opstartmodus wijzigen

Overzicht voor Systeeminstallatie

Met Systeeminstallatie kunt u:

- de systeemconfiguratie wijzigen nadat u hardware in uw computer hebt toegevoegd, gewijzigd of verwijderd;
- een gebruikersoptie instellen of wijzigen zoals het gebruikerswachtwoord;
- de huidige hoeveelheid geheugen lezen of het geïnstalleerde type harde schijf instellen.

Voordat u Systeeminstallatie gebruikt, wordt aanbevolen dat u de scherm informatie van Systeeminstallatie noteert voor gebruik in de toekomst.

 **WAARSCHUWING:** Wijzig de instellingen voor dit programma alleen als u een ervaren computergebruiker bent. Door bepaalde wijzigingen kan de computer niet goed werken.

Systeeminstellingen openen

1. Start de computer (opnieuw) op.
2. Druk onmiddellijk op F2 als het witte Dell logo verschijnt.

De System Setup-pagina wordt weergegeven.

OPMERKING: als u te lang hebt gewacht, en het logo van het besturingssysteem verschijnt, wacht dan tot u het bureaublad van Windows ziet. Sluit vervolgens de computer af en probeer het opnieuw.

OPMERKING: Nadat het Dell logo verschijnt, kunt u ook op F12 drukken en vervolgens **BIOS setup** selecteren.

Opties voor het scherm Algemeen

Dit gedeelte bevat de belangrijkste hardwarefuncties van de computer.

System Information	<p>Dit gedeelte bevat de belangrijkste hardwarefuncties van de computer.</p> <ul style="list-style-type: none">• System Information (Systeemgegevens): Geeft weer: BIOS Version (BIOS-versie), Service Tag, Asset Tag, Ownership Tag, (labels voor service, inventaris, eigenaarschap), Ownership Date (datum eigenaarschap), Manufacture Date (productiedatum) en Express Service Code (Express-servicecode).• Memory Information (Geheugengegevens): Geeft weer: Memory Installed (Geïnstalleerd geheugen), Memory Available (Beschikbaar geheugen), Memory Speed (Geheugensnelheid), Memory Channels Mode (Modus voor geheugenkanalen), Memory Technology (Geheugentechnologie), DIMM A Size (DIMM A-grootte) en DIMM B Size (DIMM B-grootte).• Processor Information (Processorgegevens): toont Processor Type (Processortype), Core Count (Aantal kernen), Processor ID (Processor-id), Current Clock Speed (Huidige kloksnelheid), Minimum Clock Speed (Minimale kloksnelheid), Maximum Clock Speed (Maximale kloksnelheid), Processor L2 Cache (L2-cachegeheugen processor), Processor L3 Cache (L3-cachegeheugen processor), HT Capable (HT-capabel) en 64-Bit Technology (64-bit-technologie).• Device Information (Apparaatgegevens): geeft weer: Primary Hard Drive (Primaire harde schijf), M.2 SATA2, M.2 SATA, M.2 PCIe SSD-0, LOM MAC Address (MAC-adres LOM), Video Controller (Videocontroller), Video BIOS Version (Video-BIOS-versie), Video Memory (Videogeheugen), Panel Type (Beeldschermtype), Native Resolution (Standaardresolutie), Audio Controller (Audiocontroller), Wi-Fi Device (Wifi-apparaat), WiGig Device (Wigig-apparaat), Cellular Device (Mobiel apparaat), Bluetooth Device (Bluetooth-apparaat).
Batterijgegevens	Geeft de batterijstatus weer en het type netadapter dat op de computer is aangesloten.
Boot Sequence	<p>Hiermee kunt u de volgorde instellen waarin de computer een besturingssysteem probeert te vinden.</p> <ul style="list-style-type: none">• Diskette Drive• Interne HDD• USB-opslagapparaat• Cd/dvd/cd-rw-station• Onboard NIC (NIC op kaart)
Advanced Boot Options	Met deze optie kunt u de verouderde optie voor ROM's laden. Standaard is de optie Enable Legacy Option ROMs (Verouderde optie voor ROM's inschakelen) uitgeschakeld.
Date/Time	Hiermee kunt u de datum en tijd wijzigen.

Opties voor het scherm System Configuration (Systeemconfiguratie)

Integrated NIC	<p>Hiermee kunt u de geïntegreerde netwerkcontroller configureren. De opties zijn:</p> <ul style="list-style-type: none">• Uitgeschakeld• Enabled (ingeschakeld)• Enabled w/PXE (Ingeschakeld met PXE): deze optie is standaard ingeschakeld.
Parallel Port	<p>Hiermee kunt u de parallelle poort op het dockingstation configureren. De opties zijn:</p> <ul style="list-style-type: none">• Uitgeschakeld• AT: Deze optie is standaard ingeschakeld.• PS2• ECP

Serial Port	<p>Hiermee kunt u de geïntegreerde seriële poort configureren. De opties zijn:</p> <ul style="list-style-type: none"> ● Uitgeschakeld ● COM1: Deze optie is standaard ingeschakeld. ● COM2 ● COM3 ● COM4
SATA Operation	<p>Hiermee kunt u de interne SATA-harde-schijfcontroller configureren. De opties zijn:</p> <ul style="list-style-type: none"> ● Uitgeschakeld ● AHCI ● RAID On: Deze optie is standaard ingeschakeld.
Drives	<p>Hiermee kunt u de SATA-stations configureren. Alle stations zijn standaard ingeschakeld. De opties zijn:</p> <ul style="list-style-type: none"> ● SATA-0 ● SATA-2 ● SATA-4 ● M.2 PCI-e SSD-0
SMART Reporting	<p>Met dit veld bepaalt u of harde-schijffouten voor geïntegreerde stations worden gemeld tijdens het opstarten van het systeem. Deze technologie is onderdeel van de specificatie SMART (Self Monitoring Analysis en Reporting Technology). Deze optie is standaard uitgeschakeld.</p> <ul style="list-style-type: none"> ● Enable SMART Reporting (SMART-rapportage inschakelen)
USB Configuration	<p>Dit is een optionele functie.</p> <p>Met dit veld configureert u de geïntegreerde USB-controller. Als Boot Support (Opstartondersteuning) is ingeschakeld, mag het systeem vanaf elk type USB-apparaat opstarten (HDD, geheugenstick, floppy).</p> <p>Als de USB-poort is ingeschakeld, wordt het apparaat dat op deze poort is aangesloten, ingeschakeld en beschikbaar gemaakt voor het besturingssysteem.</p> <p>Als de USB-poort is uitgeschakeld, kan het besturingssysteem geen apparaten zien die op deze poort zijn aangesloten.</p> <p>De opties zijn:</p> <ul style="list-style-type: none"> ● Enable USB Boot Support (Ondersteuning voor opstarten vanaf USB inschakelen) (standaard ingeschakeld) ● Enable External USB Port (Externe USB-poort inschakelen) (standaard ingeschakeld) ● Enable Thunderbolt Ports (Thunderbolt-poorten inschakelen) (standaard ingeschakeld) ● Thunderbolt Boot Support inschakelen ● Always Allow Dell Docks (Dell Docks altijd toestaan) (standaard ingeschakeld) ● Enable Thunderbolt (and PCIE behind TBT) Preboot (Thunderbolt (en PCIE achter TBT) voor het opstarten inschakelen) ● Beveiligingsniveau - geen beveiliging ● Beveiligingsniveau - gebruikersconfiguratie (standaard inschakelen) ● Beveiligingsniveau - beveiligde verbinding ● Beveiligingsniveau - alleen Display Port <p> OPMERKING: USB-toetsenborden en -muizen werken altijd in de BIOS-setup, ongeacht deze instellingen.</p>
USB PowerShare	<p>In dit veld kunt u het gedrag van de functie USB PowerShare instellen. Met deze optie kunt u externe apparaten via de USB Powershare-poort opladen met het batterijvermogen dat in het systeem is opgeslagen.</p>
Audio	<p>Met dit veld kunt u de geïntegreerde audiocontroller in- of uitschakelen. De optie Enable Audio (Audio inschakelen) is standaard geselecteerd. De opties zijn:</p> <ul style="list-style-type: none"> ● Enable Microphone (Microfoon inschakelen) (standaard ingeschakeld) ● Enable Internal Speaker (Interne luidspreker inschakelen) (standaard ingeschakeld)
Keyboard Illumination	<p>In dit veld kunt u de bedrijfsmodus kiezen voor de verlichtingsfunctie van het toetsenbord. De toetsenbordverlichting kan worden ingesteld op verschillende niveaus tussen 0% en 100%. De opties zijn:</p> <ul style="list-style-type: none"> ● Uitgeschakeld ● Dim (Gedimd) ● Bright (Helder) (standaard ingeschakeld)

Keyboard Backlight Timeout on AC

De time-out voor achtergrondverlichting van het toetsenbord wordt gedimd bij de optie AC (Netspanning). De belangrijkste functie voor toetsenbordverlichting wordt niet beïnvloed. De toetsenbordverlichting zal de diverse verlichtingsniveaus blijven ondersteunen. Dit veld heeft effect wanneer de achtergrondverlichting is ingeschakeld.

- 5 seconds (5 seconden)
- 10 seconds (10 seconden) (standaard ingeschakeld)
- 15 seconds (15 seconden)
- 30 seconds (30 seconden)
- 1 minute (1 minuut)
- 5 minutes (5 minuten)
- 15 minutes (5 minuten)
- Never (nooit)

Keyboard Backlight Timeout on Battery

De time-out van de achtergrondverlichting van het toetsenbord wordt gedimd bij de optie Battery (Batterij). De belangrijkste functie voor toetsenbordverlichting wordt niet beïnvloed. De toetsenbordverlichting zal de diverse verlichtingsniveaus blijven ondersteunen. Dit veld heeft effect wanneer de achtergrondverlichting is ingeschakeld.

- 5 seconds (5 seconden)
- 10 seconds (10 seconden) (standaard ingeschakeld)
- 15 seconds (15 seconden)
- 30 seconds (30 seconden)
- 1 minute (1 minuut)
- 5 minutes (5 minuten)
- 15 minutes (5 minuten)
- Never (nooit)

Keyboard Backlight with AC

De optie Keyboard Backlight with AC (Achtergrondverlichting toetsenbord bij netspanning) heeft geen invloed op de hoofdverlichtingsfunctie van het toetsenbord. De toetsenbordverlichting zal de diverse verlichtingsniveaus blijven ondersteunen. Dit veld heeft effect wanneer de achtergrondverlichting is ingeschakeld.

Touchscreen

Met dit veld kunt u bepalen of het touchscreen is in- of uitgeschakeld.

- Touchscreen (standaard ingeschakeld)

Unobtrusive Mode

Wanneer deze optie is ingeschakeld, worden door op Fn+F7 te drukken alle lampjes en geluiden van het systeem uitgeschakeld. Om de normale werking te hervatten, drukt u opnieuw op Fn+F7. Deze optie is standaard uitgeschakeld.

Miscellaneous Devices

Hiermee kunt u de volgende apparaten in- of uitschakelen:

- Enable Camera (Camera inschakelen) - standaard ingeschakeld
- Enable Hard Drive Free Fall Protection (Bescherming tegen vallen van harde schijf inschakelen) (standaard ingeschakeld)
- Enable Secure Digital (SD) Card (SD-kaart inschakelen) (standaard ingeschakeld)
- Secure Digital (SD) Card Boot
- Secure Digital (SD) card read-only mode (SD-kaart in alleen-lezen-modus)

Opties voor het scherm Video

LCD Brightness

Hiermee kunt u de helderheid van het beeldscherm instellen afhankelijk van de voeding (On Battery (op batterij) en On AC (op netvoeding)).

 **OPMERKING:** De videostelling is alleen zichtbaar als er een videokaart in het systeem is geplaatst.

Opties voor het scherm Security (Beveiliging)

Admin Password

Hiermee kunt u het beheerderswachtwoord (admin) instellen, wijzigen of wissen.

OPMERKING: U moet het beheerderswachtwoord instellen voordat u het systeem- of vasteschijfwachtwoord instelt. Wanneer u het beheerderswachtwoord wist, wist u automatisch ook het systeemwachtwoord.

OPMERKING: Wijzigingen in wachtwoorden worden onmiddellijk effectief.

Standaardinstelling: niet ingesteld

System Password

Hiermee kunt u het systeemwachtwoord instellen, wijzigen of wissen.

OPMERKING: Wijzigingen in wachtwoorden worden onmiddellijk effectief.

Standaardinstelling: niet ingesteld

M.2 SATA SSD-wachtwoord

Hiermee kunt u het wachtwoord van de M.2 SATA SSD instellen, wijzigen of verwijderen.

OPMERKING: Wijzigingen in wachtwoorden worden onmiddellijk effectief.

Standaardinstelling: niet ingesteld

Strong Password

Hiermee kunt de optie forceren om altijd veilige wachtwoorden in te stellen.

Standaardinstelling: Enable Strong Password (Sterk wachtwoord inschakelen) is niet geselecteerd.

OPMERKING: Als Strong Password (Sterk wachtwoord) is ingeschakeld, moeten de administrator- en systeemwachtwoorden minimaal één hoofdletter en één kleine letter bevatten en ten minste uit 8 tekens bestaan.

Password Configuration

Hiermee kunt u de minimum- en maximumlengte van de administrator- en systeemwachtwoorden bepalen.

Password Bypass

Hiermee kunt u de toestemming in- of uitschakelen voor het omzeilen van het systeem- of interne HDD-wachtwoord, wanneer deze zijn ingesteld. De opties zijn:

- Uitgeschakeld
- Reboot bypass (Opnieuw opstarten omzeilen)

Standaardinstelling: Disabled (Uitgeschakeld)

Password Change

Hiermee kunt u de wachtwoorden voor het systeem en de harde schijf wijzigen wanneer het administratorwachtwoord is ingesteld.

Standaardinstelling: **Allow Non-Admin Password Changes (Wijzigingen op niet-beheerderswachtwoorden toestaan)** is geselecteerd

Non-Admin Setup Changes

Met deze optie bepaalt u of wijzigingen in de installatieopties zijn toegestaan wanneer er een beheerderswachtwoord is ingesteld. Wanneer deze optie is uitgeschakeld, worden de setupopties geblokkeerd door het administratorwachtwoord.

UEFI Capsule Firmware Updates

Hiermee kunt u bepalen of op dit systeem BIOS-updates kunnen worden uitgevoerd via UEFI Capsule-updatepakketten.

- Enable UEFI Capsule Firmware Updates (Firmware-updates UEFI Capsule inschakelen) (standaard ingeschakeld)

TPM 2.0 Security

Hiermee kunt u de Trusted Platform Module (TPM) tijdens POST inschakelen. De opties zijn:

- TPM On (TPM aan) (standaard ingeschakeld)
- Clear (Wissen)
- PPI Bypass for Enable Commands (PPI overslaan voor ingeschakelde opdrachten) (standaard ingeschakeld)
- Attestation Enable (Attestatie inschakelen) (standaard ingeschakeld)
- Key Storage Enable (Opslag sleutels inschakelen) (standaard ingeschakeld)
- PPI Bypass for Disabled Commands (PPI overslaan voor uitgeschakelde opdrachten)
- SHA-256 (standaard ingeschakeld)
- Uitgeschakeld
- Enabled (ingeschakeld)

OPMERKING: Download de TPM wrapper tool (software) om TPM1.2/2.0 te upgraden of downgraden.

Computrace

Hiermee kunt u de optionele software Computrace in- en uitschakelen. De opties zijn:

- Deactivate (Deactiveren)
 - Disable (Uitschakelen)
 - Activate (Activeren)
- i** **OPMERKING:** Met de opties Activate en Disable wordt de functie permanent geactiveerd of uitgeschakeld en zijn er geen andere wijzigingen meer toegestaan.

Standaardinstelling: Deactivate (Deactiveren)

CPU XD Support

Hiermee kunt u de modus Execute Disable (Uitvoeren uitschakelen) van de processor inschakelen.

Enable CPU XD Support (CPU XD-ondersteuning inschakelen) (standaard)

OROM Keyboard Access

Hiermee kunt u een optie instellen om de Option ROM configuratieschermen te openen tijdens het opstarten. De opties zijn:

- Enable (Inschakelen)
- One Time Enable (Eenmalig inschakelen)
- Disable (Uitschakelen)

Standaardinstelling: Inschakelen

Admin Setup Lockout

Hiermee kunt u voorkomen dat gebruikers de Setup openen wanneer er een administratorwachtwoord is ingesteld.

Standaardinstelling: **Disabled (Uitgeschakeld)**

Master Password Lockout

Hiermee kunt u ondersteuning van het hoofdwachtwoord uitschakelen. Het wachtwoord voor de harde schijf moet worden gewist voordat deze instelling kan worden gewijzigd

- Enable Master wachtwoord Lockout (Vergrendeling hoofdwachtwoord inschakelen (uitgeschakeld))

Opties voor het scherm Secure Boot (Beveiligd opstarten)

Veilig opstarten inschakelen

Met deze optie kunt u de functie **Secure Boot (Beveiligd opstarten)** inschakelen of uitschakelen.

- Disabled
- Enabled

Standaardinstelling: Enabled (Ingeschakeld)

Modus Veilig opstarten

Hiermee kunt u wijzigingen aanbrengen in de Secure Boot-bewerkingsmodus en wijzigt het gedrag van Secure Boot om evaluatie van handtekeningen voor de UEFI-driver toe te staan. De opties zijn:

- **Deployed Mode:** deze modus controleert de integriteit van UEFI-drivers en bootloaders voordat de uitvoering wordt toegestaan.
- **Audit Mode:** deze modus voert een controle van de handtekening uit, maar voert nooit een blokkering van alle UEFI-drivers en bootloaders uit.

Standaardinstelling: deployed mode

Expert Key Management

Hiermee kunt u de beveiligings sleuteldatabases alleen wijzigen als het systeem in de Custom Mode (Aangepaste modus) staat. De optie **Enable Custom Mode** is standaard uitgeschakeld. De opties zijn:

- PK
- KEK
- db
- dbx

Als u de **Custom Mode** inschakelt, worden de relevante opties voor **PK, KEK, db en dbx** weergegeven. De opties zijn:

- **Save to File:** hiermee wordt de sleutel opgeslagen in een door de gebruiker geselecteerd bestand.
- **Replace from File:** hiermee wordt de huidige sleutel vervangen door een sleutel uit een door de gebruiker geselecteerd bestand.
- **Append from File:** hiermee wordt een sleutel toegevoegd aan een huidige database uit een door de gebruiker geselecteerd bestand.
- **Delete:** verwijdert de geselecteerde sleutel.

- **Reset All Keys:** reset naar de standaardinstelling.
 - **Delete All Keys:** hiermee verwijdert u alle sleutels.
- i** **OPMERKING:** Als u de **Custom Mode** uitschakelt, worden alle wijzigingen gewist en de sleutels teruggezet naar de standaardinstellingen.

Intel Software Guard Extensions

- Intel SGX Enable** In dit veld geeft u een beveiligde omgeving op voor het uitvoeren van code/opslaan van gevoelige gegevens in de context van het hoofdbesturingssysteem. De opties zijn:
- Uitgeschakeld
 - Enabled (ingeschakeld)
 - Software Controlled (Softwaregestuurd): deze optie is standaard ingeschakeld.
- Enclave Memory Size** Met deze optie stelt u SGX Enclave Reserve Memory Size (Geheugengrootte reserveren voor Intel SGX-enclave) in. De opties zijn:
- 32 MB
 - 64 MB
 - 128 MB

Opties voor het scherm Performance (Prestaties)

- Multi Core Support** Dit veld specificeert of één of alle kernen zijn ingeschakeld. Bij meerdere kernen zullen de prestaties van bepaalde programma's toenemen.
- Alle (standaard ingeschakeld)
 - 1
 - 2
 - 3
- Intel SpeedStep** Hiermee kunt u de functie Intel SpeedStep in- of uitschakelen.
- Hiermee wordt Intel SpeedStep ingeschakeld.
- Standaardinstelling: de optie is ingeschakeld.
- C-States Control** Hiermee kunt u de aanvullende slaapstanden van de processor in- of uitschakelen.
- C States (C-standen)
- Standaardinstelling: de optie is ingeschakeld.
- Intel TurboBoost** Hiermee kunt u de Intel TurboBoost-modus van de processor in- of uitschakelen.
- Hiermee wordt Intel TurboBoost ingeschakeld
- Standaardinstelling: de optie is ingeschakeld.

Opties voor het scherm Power Management (Energiebeheer)

- AC Behavior** Hiermee kunt u bepalen of de computer automatisch inschakelt wanneer een netvoeding wordt aangesloten.
- Standaardinstelling: Wake on AC (Inschakelen bij netvoeding) is niet geselecteerd.
- Auto On Time** Hiermee kunt u de tijd instellen waarop de computer automatisch moet worden ingeschakeld. De opties zijn:
- Uitgeschakeld
 - Every Day (Elke dag)
 - Weekdays (Op werkdagen)
 - Select Days (Dagen selecteren)

Standaardinstelling: Disabled (Uitgeschakeld)

USB Wake Support

Hiermee kunt USB-apparaten inschakelen zodat het systeem in de stand-bymodus weer wordt ingeschakeld.

i **OPMERKING:** Deze functie werkt alleen als de netadapter is aangesloten. Als u de voedingsadapter verwijdert voordat de computer in de wachtstand staat, wordt de stroomtoevoer naar alle USB-poorten onderbroken om batterijvoeding te besparen.

- Enable USB Wake Support (Uit stand-by door USB inschakelen)
- Wake on Dell USB-C Dock (standaard ingeschakeld)

Wireless Radio Control

Hiermee kunt de functie in- of uitschakelen om automatisch te schakelen tussen bekabelde of draadloze netwerken zonder afhankelijk te zijn van de fysieke verbinding.

- Control WLAN Radio (Bediening WLAN-radio)
- Control WWAN Radio (Bediening WWAN-radio)

Standaardinstelling: de optie is uitgeschakeld.

Wake on LAN/WLAN

Hiermee kunt u de functie in- of uitschakelen waardoor de computer wordt ingeschakeld vanuit de Uit-stand bij ontvangst van een LAN-sigitaal.

- Uitgeschakeld
- LAN Only (Alleen LAN)
- WLAN Only (Alleen WLAN)
- LAN or WLAN (LAN of WLAN)

Standaardinstelling: Disabled (Uitgeschakeld)

Block Sleep

Met deze optie kunt u blokkeren dat de computer in slaapstand gaat (S3-stand) in het besturingssysteem.

Block Sleep (S3 state)

Standaardinstelling: deze optie is uitgeschakeld.

Peak Shift

Met deze optie kunt u het stroomverbruik tijdens piektijden minimaliseren. Als deze optie is ingeschakeld, werkt uw systeem alleen op batterijvoeding, zelfs als de voedingsadapter is aangesloten.

Advanced Battery Charge Configuration

Met deze optie kunt u de batterijstatus maximaliseren. Als deze optie is ingeschakeld, gebruikt uw systeem het standaardoplaad algoritme en andere technieken tijdens inactieve uren om de batterijstatus te verbeteren.

Uitgeschakeld

Standaardinstelling: Disabled (Uitgeschakeld)

Primary Battery Charge Configuration

In dit veld kunt u de oplaadmodus voor de batterij selecteren. De opties zijn:

- Adaptive (Adaptief)
- Standard (Standaard) - hiermee wordt uw batterij opgeladen op een standaardsnelheid.
- ExpressCharge — De batterij laadt gedurende een kortere periode op met behulp van de snelle oplaadtechnologie van Dell. Deze optie is standaard ingeschakeld.
- Primarily AC use (Hoofdgebruik van wisselstroom)
- Aangepast

Als Custom Charge (Aangepast opladen) is geselecteerd, kunt u ook Custom Charge Start (Start aangepast opladen) en Custom Charge Stop (Stop aangepast opladen) opgeven.

i **OPMERKING:** Mogelijk zijn niet alle oplaadmodi beschikbaar voor alle batterijen. Als u deze optie wilt inschakelen, moet u de optie **Advanced Battery Charge Configuration (Geavanceerde oplaadconfiguratie van batterij)** uitschakelen.

Slaapmodus

Deze optie wordt gebruikt om te selecteren welke slaapstand zal worden gebruikt door het besturingssysteem.



- Automatische selectie besturingssysteem
- Force S3 (standaard inschakelen)

Voeding type-C-connector

Met deze optie kunt u de maximale hoeveelheid stroom instellen die kan worden afgetapt via de USB type-C-connector.

- 7,5 watt (standaard ingeschakeld)
- 15 watt

Opties voor het scherm POST Behavior (POST-gedrag)

- Adapter Warnings** Hiermee kunt u de waarschuwingsberichten van de System Setup (BIOS) in- of uitschakelen wanneer u bepaalde stroomadapters gebruikt.
Standaardinstelling: Enable Adapter Warnings (Adapterwaarschuwingen inschakelen)
- Keypad (Embedded)** Hiermee kunt u een of twee methoden kiezen om het toetsenblok in te schakelen dat in het interne toetsenbord is opgenomen.
- Fn Key Only (Alleen Fn-toets): Deze optie is standaard ingeschakeld.
 - By Numlock
-  **OPMERKING:** Wanneer de installatie wordt uitgevoerd, heeft deze optie geen effect. De installatie werkt in de modus Fn Key Only (Alleen Fn-toets).
- Mouse/Touchpad** Hiermee kunt u aangeven hoe het systeem omgaat met input van de muis en het touchpad. De opties zijn:
- Serial Mouse (Seriële muis)
 - PS2 Mouse (PS2-muis)
 - Touchpad/PS-2 Mouse (Touchpad/PS-2-muis): deze optie is standaard ingeschakeld.
- Numlock Enable** Hiermee kunt u de NumLock-optie inschakelen wanneer de computer wordt opgestart.
Enable Network (Netwerk inschakelen). Deze optie is standaard ingeschakeld.
- Fn Key Emulation** Hiermee kunt u de optie instellen waar de Scroll Lock-toets wordt gebruikt om de functie van de Fn-toets te simuleren.
Enable Fn Key Emulation (Emulatie Fn-toets inschakelen) (standaard)
- Fn Lock Options** Hiermee kunt u met de sneltoetscombinatie Fn + Esc de primaire functie van F1–F12 wisselen tussen de primaire (standaard) en secundaire functies. Als u deze optie uitschakelt, kunt u niet dynamisch wisselen tussen het primaire gedrag van deze toetsen. De beschikbare opties zijn:
- Fn Lock. Deze optie is standaard geactiveerd.
 - Lock Mode Disable/Standard (vergrendelingsmodus uitschakelen/standaard)
 - Lock Mode Enable/Secondary (Vergrendelingsmodus inschakelen/secundair)
- Fastboot** Hiermee kunt u het opstarten versnellen door enkele compatibiliteitsstappen over te slaan. De opties zijn:
- Minimal (Minimaal)
 - Thorough (Grondig) (standaard)
 - Auto (automatisch)
- Extended BIOS POST Time** Hiermee kunt u extra vertraging voor het opstarten instellen. De opties zijn:
- 0 seconds (0 seconde). Deze optie is standaard ingeschakeld.
 - 5 seconds (5 seconden)
 - 10 seconds (10 seconden)
- Full Screen logo (Logo op volledig scherm)** Deze optie geeft het volledige logo weer op het scherm als uw afbeelding overeenkomt met de schermresolutie
- Enable Full Screen Logo (Logo op volledig scherm inschakelen)
- Waarschuwingen en fouten** Deze optie zal ertoe leiden dat het opstartproces alleen pauzeert wanneer waarschuwingen of fouten worden aangetroffen.
- Prompt on warnings and errors (Prompt bij waarschuwingen en fouten): deze optie is standaard ingeschakeld.
 - Ga verder bij waarschuwingen
 - Doorgaan ondanks waarschuwingen en fouten
-  **OPMERKING:** Fouten die geacht worden kritiek te zijn voor de werking van de systeemhardware zullen het systeem altijd uitschakelen.

Opties voor het scherm Virtualisatie-ondersteuning

Virtualization	Hiermee kunt u Intel virtualisatietechnologie in- of uitschakelen. Enable Intel Virtualization Technology (Intel-virtualisatietechnologie inschakelen): deze optie is standaard ingeschakeld.
VT for Direct I/O	Hiermee schakelt u Virtual Machine Monitor (VMM) in of uit voor het gebruik van de extra hardware-mogelijkheden van de Intel® Virtualisatietechnologie voor directe I/O. Enable VT for Direct I/O (VT voor directe I/O inschakelen): deze optie is standaard geselecteerd.
Trusted Execution	Deze optie geeft aan of een Measured Virtual Machine Monitor (MVMM) de extra hardwaremogelijkheden kan gebruiken die worden geboden door Intel Trusted Execution Technology. De TPM-virtualisatietechnologie en virtualisatietechnologie voor directe I/O moeten zijn ingeschakeld om deze functie te gebruiken. Trusted Execution (Vertrouwde uitvoering): deze optie is standaard uitgeschakeld.

Opties voor draadloos scherm

Wireless Switch	Hiermee kunt u de draadloze apparaten instellen die kunnen worden beheerd door de schakelaar voor draadloos netwerkverkeer. De opties zijn: <ul style="list-style-type: none">• WWAN• GPS (op WWAN-module)• WLAN/WiGig• Bluetooth Alle opties zijn standaard ingeschakeld.  OPMERKING: Het inschakelen of uitschakelen van WLAN en WiGig is gekoppeld en kan niet afzonderlijk worden in- of uitgeschakeld.
Wireless Device Enable	Hiermee kunt u de interne draadloze apparaten in- of uitschakelen: <ul style="list-style-type: none">• WWAN/GPS• WLAN/WiGig• Bluetooth Alle opties zijn standaard ingeschakeld.

Opties voor het scherm Maintenance (Onderhoud)

Servicetag	Hier wordt het servicelabel van uw computer weergegeven.
Asset Tag	Hier kunt u een inventaristag voor de computer maken als er nog geen inventaristag is ingesteld. Deze optie is niet standaard ingeschakeld.
BIOS Downgrade	Dit veld beheert het terugzetten van de systeemfirmware naar vorige revisies. <ul style="list-style-type: none">• Allow BIOS downgrade (BIOS downgraden toestaan) (standaard ingeschakeld)
Data Wipe	Met dit veld kunnen gebruikers veilig gegevens wissen van alle interne opslagapparaten. Hieronder volgt een lijst met apparaten waarvoor dit geldt: <ul style="list-style-type: none">• Interne SATA HDD/SSD• Interne M.2 SATA SSD• Interne M.2 PCIe SSD• Internal eMMC (Interne eMMC)
BIOS Recovery	Met deze optie kunt u bepaalde beschadigde BIOS-condities herstellen vanaf een herstelbestand op de primaire harde schijf of een extern USB-stick van de gebruiker. <ul style="list-style-type: none">• BIOS Recovery from Hard Drive (BIOS herstellen vanaf harde schijf) (standaard ingeschakeld)• BIOS Auto-Recovery (Automatisch herstel BIOS)

- Always perform Integrity Check (Altijd integriteitscontrole uitvoeren)

Opties voor het systeemlogscherf

BIOS Events	Hiermee kunt u de POST-gebeurtenissen van de System Setup (BIOS) bekijken en wissen.
Thermal Events	Hiermee kunt u de gebeurtenissen van de System Setup (Thermisch) bekijken en wissen.
Power Events	Hiermee kunt u de gebeurtenissen van de System Setup (Stroom) bekijken en wissen.

Het BIOS updaten

Het BIOS updaten in Windows

WAARSCHUWING: Als BitLocker niet wordt onderbroken voordat het BIOS wordt bijgewerkt, herkent het systeem de BitLocker-sleutel niet de volgende keer dat u het systeem opnieuw opstart. U wordt vervolgens gevraagd om de herstelsleutel in te voeren om verder te gaan en het systeem zal dit bij elke herstart vragen. Als de herstelsleutel niet bekend is, kan dit leiden tot dataverlies of een onnodige herinstallatie van het besturingssysteem. Zie het Knowledge-artikel voor meer informatie over dit onderwerp: <https://www.dell.com/support/article/sln153694>

1. Ga naar www.dell.com/support.
2. Klik op **Product support**. Voer in het vak **Product support** de servicetag van uw computer in en klik op **Search**.
OPMERKING: Als u niet beschikt over de servicetag, gebruikt u de functie SupportAssist om uw computer automatisch te identificeren. U kunt ook de product-id gebruiken of handmatig naar uw computermodel bladeren.
3. Klik op **Drivers en downloads**. Vouw **Drivers zoeken** uit.
4. Selecteer het besturingssysteem dat op uw computer is geïnstalleerd.
5. Selecteer in de vervolgkeuzelijst **Categorie BIOS**.
6. Selecteer de nieuwste versie van het BIOS en klik op **Downloaden** om het BIOS-bestand voor uw computer te downloaden.
7. Ga na het downloaden naar de map waar u het bestand met de BIOS-update hebt opgeslagen.
8. Dubbelklik op het pictogram van het BIOS-updatebestand en volg de instructies op het scherm.
Zie het Knowledge Base-artikel [000124211](https://www.dell.com/support/article/000124211) op www.dell.com/support voor meer informatie.

Het BIOS bijwerken in Linux en Ubuntu

Zie het Knowledge Base-artikel [000131486](https://www.dell.com/support/article/000131486) op www.dell.com/support voor informatie over het updaten van het systeem-BIOS op een computer die is geïnstalleerd met Linux of Ubuntu.

Het BIOS bijwerken met behulp van het USB-station in Windows

WAARSCHUWING: Als BitLocker niet wordt onderbroken voordat het BIOS wordt bijgewerkt, herkent het systeem de BitLocker-sleutel niet de volgende keer dat u het systeem opnieuw opstart. U wordt vervolgens gevraagd om de herstelsleutel in te voeren om verder te gaan en het systeem zal dit bij elke herstart vragen. Als de herstelsleutel niet bekend is, kan dit leiden tot dataverlies of een onnodige herinstallatie van het besturingssysteem. Zie het Knowledge-artikel voor meer informatie over dit onderwerp: <https://www.dell.com/support/article/sln153694>

1. Volg de procedure van stap 1 t/m stap 6 in 'Het BIOS bijwerken in Windows' om het nieuwste bestand met het BIOS-installatieprogramma te downloaden.
2. Maak een opstartbaar USB-station. Zie het knowledge base-artikel [000145519](https://www.dell.com/support/article/000145519) op www.dell.com/support voor meer informatie.
3. Kopieer het bestand met het BIOS-installatieprogramma naar het opstartbare USB-station.
4. Sluit het opstartbare USB-station aan op de computer waarop de BIOS-update moet worden geïnstalleerd.
5. Start de computer opnieuw op en druk op **F12**.

6. Selecteer het USB-station in het **eenmalige opstartmenu**.
7. Typ de bestandsnaam van het BIOS-installatieprogramma en druk op **Enter**. Het **hulpprogramma voor BIOS-update** wordt weergegeven.
8. Volg de instructies op het scherm om de BIOS-update te voltooien.

Het BIOS updaten vanuit het F12-menu voor eenmalig opstarten

Werk het BIOS van uw computer bij met behulp van het BIOS update.exe-bestand dat naar een FAT32 USB-schijf is gekopieerd en start het op vanuit het eenmalige F12-opstartmenu.

WAARSCHUWING: Als BitLocker niet wordt onderbroken voordat het BIOS wordt bijgewerkt, herkent het systeem de BitLocker-sleutel niet de volgende keer dat u het systeem opnieuw opstart. U wordt vervolgens gevraagd om de herstelsleutel in te voeren om verder te gaan en het systeem zal dit bij elke herstart vragen. Als de herstelsleutel niet bekend is, kan dit leiden tot dataverlies of een onnodige herinstallatie van het besturingssysteem. Zie het Knowledge-artikel voor meer informatie over dit onderwerp: <https://www.dell.com/support/article/sln153694>

BIOS-update

U kunt het BIOS-updatebestand van Windows uitvoeren met een opstartbare USB-schijf of u kunt het BIOS ook bijwerken via het eenmalige F12-opstartmenu op de computer.

De meeste Dell computers die na 2012 zijn gemaakt, hebben deze mogelijkheid en u kunt dit bevestigen door uw computer op te starten via het eenmalige F12-opstartmenu en te controleren of BIOS FLASH UPDATE als opstartoptie is aangegeven op uw computer. Het BIOS ondersteunt deze BIOS-update-optie als de optie in de lijst staat.

OPMERKING: Alleen computers met een BIOS-flashupdate-optie in het eenmalige F12-opstartmenu kunnen deze functie gebruiken.

Bijwerken vanuit het eenmalige opstartmenu

Om uw BIOS via het eenmalige F12-opstartmenu bij te werken, hebt u het volgende nodig:

- USB-schijf geformatteerd naar het FAT32-bestandssysteem (stick hoeft niet opstartbaar te zijn).
- Uitvoerbaar BIOS-bestand dat u hebt gedownload vanaf de Dell Support website en naar de hoofdmap van de USB-schijf hebt gekopieerd
- Wisselstroomadapter die is aangesloten op de computer
- Functionele computerbatterij om het BIOS te flashen

Voer de volgende stappen uit om het BIOS-updateflashproces in het F12-menu uit te voeren:

WAARSCHUWING: Schakel de computer niet uit tijdens het BIOS-updateproces. De computer wordt mogelijk niet opgestart als u de computer uitschakelt.

1. Plaats de USB-schijf waarop u de flash hebt gekopieerd in een USB-poort van de computer, terwijl deze uitstaat.
2. Schakel de computer in en druk op F12 om toegang tot het eenmalige opstartmenu te krijgen, selecteer BIOS-update met de muis of de pijltoetsen en druk vervolgens op Enter. Het flash BIOS-menu wordt weergegeven.
3. Klik op **Flash from file** (Flashen vanuit bestand).
4. Selecteer een extern USB-apparaat.
5. Selecteer het bestand, dubbelklik op het Flash-doelbestand klik vervolgens op **Submit** (Verzenden).
6. Klik op **Update BIOS** (BIOS bijwerken). De computer wordt opnieuw opgestart om het BIOS te flashen.
7. De computer wordt opnieuw opgestart nadat de BIOS-update is voltooid.

Systeem- en installatiewachtwoord

Tabel 14. Systeem- en installatiewachtwoord

Type wachtwoord	Omschrijving
System password	Wachtwoord dat moet worden ingevoerd om in uw systeem in te loggen.

Tabel 14. Systeem- en installatiewachtwoord (vervolg)

Type wachtwoord	Omschrijving
Installatiewachtwoord	Wachtwoord dat moet worden ingevoerd voor toegang en het aanbrengen van wijzigingen aan de BIOS-instellingen van uw computer.

U kunt ter beveiliging van uw computer een wachtwoord voor het systeem en de installatie aanmaken.

 **WAARSCHUWING:** De wachtwoordfunctie zorgt voor een basisbeveiliging van de data in uw computer.

 **WAARSCHUWING:** Iedereen heeft toegang tot de data die op uw computer staan als deze onbeheerd en niet vergrendeld wordt achtergelaten.

 **OPMERKING:** De functie voor het systeem- en installatiewachtwoord is uitgeschakeld.

Een systeeminstallatiewachtwoord toewijzen

U kunt alleen een nieuw **systeem- of beheerderswachtwoord** instellen wanneer de status op **Not Set** staat.

Druk na het aanzetten of opnieuw opstarten van de computer onmiddellijk op F12 om naar de systeeminstallatie te gaan.

1. Selecteer in het scherm **System BIOS** of **System Setup** de optie **Security** en druk op Enter.
Het scherm **Security** wordt geopend.
2. Selecteer **System/Admin Password** en maak een wachtwoord aan in het veld **Enter the new password**.
Hanteer de volgende richtlijnen om het systeemwachtwoord toe te kennen:
 - Een wachtwoord mag bestaan uit maximaal 32 tekens.
 - Ten minste één speciaal teken: ! " # \$ % & ' () * + , - . / : ; < = > ? @ [\] ^ _ ` { | }
 - Nummers 0 t/m 9.
 - Hoofdletters A t/m Z.
 - Kleine letters a t/m z.
3. Typ het wachtwoord dat u eerder hebt ingevoerd in het veld **Bevestig nieuw wachtwoord** en klik op **OK**.
4. Druk op Esc en sla de wijzigingen op wanneer hierom wordt gevraagd in het pop-upbericht.
5. Druk op J om de wijzigingen op te slaan.
De computer start opnieuw op.

Een bestaand systeeminstallatiewachtwoord verwijderen of wijzigen

Zorg ervoor dat **Password Status** in de systeeminstallatie ontgrendeld is voordat het wachtwoord voor het systeem en/of de installatie verwijderd of gewijzigd wordt. U kunt geen van beide wachtwoorden verwijderen of wijzigen als **Password Status** vergrendeld is.

Druk na het aanzetten of opnieuw opstarten van de computer onmiddellijk op F12 om naar de systeeminstallatie te gaan.

1. Selecteer **System Security** in het scherm **System BIOS**, of **System Setup** en druk op Enter.
Het scherm **System Security** wordt geopend.
2. Controleer in het scherm **System Security (Systeembeveiliging)** of **Password Status (Wachtwoordstatus)** op **Unlocked (Ontgrendeld)** staat.
3. Selecteer **System Password**, wijzig of verwijder het bestaande systeemwachtwoord en druk op Enter of Tab.
4. Selecteer **Setup Password**, wijzig of verwijder het bestaande installatiewachtwoord en druk op Enter of Tab.

 **OPMERKING:** Als u het systeem- en/of beheerderswachtwoord wijzigt, voert u het nieuwe wachtwoord opnieuw in wanneer dit wordt gevraagd. Als u het systeem- en/of installatiewachtwoord verwijdert, moet u de verwijdering bevestigen wanneer u hierom wordt gevraagd.

5. Druk op Esc waarna een melding verschijnt om de wijzigingen op te slaan.
6. Druk op Y om de wijzigingen op te slaan en de systeeminstallatie te verlaten.
De computer start opnieuw op.

CMOS-instellingen wissen

 **WAARSCHUWING:** Met het wissen van de CMOS-instellingen worden de standaardinstellingen van het BIOS op uw computer hersteld.

1. Verwijder de [onderplaat](#).
2. Trek de batterijkabel los van de systeemkaart.
3. Verwijder de [knoopbatterij](#).
4. Wacht één minuut.
5. Plaats de [knoopbatterij](#) terug.
6. Sluit de batterijkabel aan op de systeemkaart.
7. Plaats de [onderplaat](#) terug.

Het wissen van BIOS (System Setup)- en systeemwachtwoorden

Om de systeem- of BIOS-wachtwoorden te wissen, neemt u contact op met Dell voor technische ondersteuning, zoals omschreven op www.dell.com/contactdell.

 **OPMERKING:** Voor informatie over het resetten van wachtwoorden voor Windows of toepassingen, raadpleegt u de documentatie bij Windows of uw toepassing.

Problemen oplossen

Onderwerpen:

- Afhandeling van opgezette lithium-ionbatterijen
- Geïntegreerde zelftest (BIST)
- Realtimeklok resetten
- Het besturingssysteem herstellen
- Back-upmedia en herstelopties
- Wifi-stroomcyclus
- Reststroom afvoeren (hard reset uitvoeren)

Afhandeling van opgezette lithium-ionbatterijen

Net als de meeste laptops gebruiken Dell laptops lithium-ionbatterijen. Een soort lithium-ionbatterij is de lithium-ionpolymeerbatterij. Lithium-ionpolymeerbatterijen zijn in de afgelopen jaren in populariteit toegenomen en worden nu standaard gebruikt in de elektronica sector vanwege de voorkeuren van de klant voor een dunnere vormfactor (voornamelijk bij de nieuwe ultradunne laptops) en de lange gebruiksduur van de batterij. De technologie in lithium-ionpolymeerbatterijen kan echter opzwellen van de batterijcellen veroorzaken.

Een opgezwollen batterij kan van invloed zijn op de prestaties van de laptop. Om verdere schade aan de behuizing van het apparaat of dat interne componenten niet goed functioneren te voorkomen, dient u de laptop niet meer te gebruiken en die te ontladen door de voedingsadapter los te koppelen en de batterij leeg te laten lopen.

Opgezwollen batterijen dienen niet gebruikt te worden en dienen te worden vervangen en op juiste wijze weg te worden gegooid. Wij adviseren u contact op te nemen met de productondersteuning van Dell om een gezwollen batterij te laten vervangen onder de voorwaarden van de toepasselijke garantie of het toepasselijke servicecontract, inclusief opties voor vervanging door een door Dell geautoriseerde servicetechnicus.

De richtlijnen voor het omgaan met en vervangen van lithium-ionbatterijen zijn als volgt:

- Wees voorzichtig bij het omgaan met lithium-ionbatterijen.
- Ontlaad de batterij voordat u deze uit het systeem verwijdert. Koppel de voedingsadapter los van het systeem en gebruik dat alleen op batterijvermogen om de batterij te ontladen. De batterij is volledig ontladen wanneer het systeem niet langer aangaat wanneer de aan/uit-knop wordt ingedrukt.
- U moet de batterij niet pletten, laten vallen, beschadigen of doorboren met vreemde voorwerpen.
- Stel de batterij niet bloot aan hoge temperaturen en haal batterijpacks cellen niet uit elkaar.
- Oefen geen druk uit op het oppervlak van de batterij.
- Buig de batterij niet.
- Gebruik geen gereedschap van welke aard dan ook om de batterij los te wrikken.
- Als een batterij vast komt te zitten in een apparaat als gevolg van zwellen, moet u niet proberen deze los te maken omdat het doorboren, buigen of pletten van een batterij gevaarlijk kan zijn.
- Monteer een beschadigde of opgezette batterij niet opnieuw in een laptop.
- Opgezette batterijen die onder de garantie vallen, moeten worden geretourneerd aan Dell in een erkende verpakking (geleverd door Dell) om te voldoen aan de transportregels. Opgezette batterijen die niet onder de garantie vallen, moeten worden afgevoerd via een goedgekeurd recyclingcentrum. Neem voor ondersteuning en verdere instructies contact op met de productondersteuning van Dell via <https://www.dell.com/support>.
- Het gebruik van een batterij die niet van Dell is of een incompatibele batterij kan de kans op brand of een explosie vergroten. Vervang de batterij alleen met een compatibele batterij die is gekocht bij Dell en die ontworpen is om met uw Dell computer te gebruiken. Gebruik geen batterij uit andere computers. Schaf alleen legitieme batterijen aan van <https://www.dell.com> of anderszins rechtstreeks bij Dell.

Lithium-ionbatterijen kunnen vanwege verschillende oorzaken zoals levensduur, aantal oplaadcycli of blootstelling aan hitte opzwellen. Zie [Batterij van Dell laptop - Veelgestelde vragen](#) voor meer informatie over het verbeteren van de prestaties en levensduur van de batterij van de laptop en om de kans op problemen te verkleinen.

Geïntegreerde zelftest (BIST)

M-BIST

M-BIST (geïntegreerde zelftest) is de geïntegreerde diagnostische tool van de systeemkaart waarmee de diagnosenaauwkeurigheid van fouten van de geïntegreerde controllers (EC) op de systeemkaart kan worden verbeterd.

OPMERKING: M-BIST kan handmatig worden gestart voor de POST (Power On Self Test).

M-BIST uitvoeren

OPMERKING: M-BIST moet op het systeem worden uitgevoerd wanneer de computer is uitgeschakeld, maar is aangesloten op ofwel wisselstroom of alleen de batterij.

1. Druk op zowel de **M**-toets op het toetsenbord en de **aan/uit-knop** en houd die knoppen ingedrukt om M-BIST in te schakelen.
2. Met zowel de **M**-toets als de **aan/uit-knop** ingedrukt, kan het LED-batterijlichtje twee statussen aangeven:
 - a. **UIT:** er is geen fout gedetecteerd op de systeemkaart
 - b. **ORANJE:** geeft een fout met de systeemkaart aan
3. Als er een fout met de systeemkaart is opgetreden, knippert de LED voor de batterijstatus 30 seconden lang een van de volgende foutcodes:

Tabel 15. Foutcodes voor ledlampjes

Knipperend patroon		Mogelijk probleem
Oranje	Wit	
2	1	CPU-fout
2	8	LCD-voedingsrailfout
1	1	TPM-detectiefout
2	4	Onherstelbare SPI-fout

4. Als er geen fout met de systeemkaart is, loopt de LCD 30 seconden lang door de kleurenschermen, zoals is beschreven in het gedeelte LCD-BIST, en wordt deze daarna uitgeschakeld.

LCD-voedingsrailtest (L-BIST)

L-BIST is een verbetering van de enkele LED-foutcodediagnostiek en wordt automatisch gestart tijdens POST. L-BIST zal de LCD-stroomrail controleren. Als de LCD niet van stroom wordt voorzien (bijv. vanwege een stroomonderbreking van de L-BIST) geeft de batterijstatus-LED ofwel foutcode [2,8] of foutcode [2,7] aan.

OPMERKING: Als L-BIST niet werkt, kan de LCD-BIST niet functioneren omdat de LCD niet van voeding wordt voorzien.

De L-BIST-test starten:

1. Druk op de aan/uit-knop om het systeem op te starten.
2. Als het systeem niet normaal wordt opgestart, controleert u de LED voor de batterijstatus:
 - Als de LED voor de batterijstatus een foutcode [2,7] knippert, is de beeldschermkabel mogelijk niet goed aangesloten.
 - Als LED voor de batterijstatus een foutcode knippert [2,8], is er een probleem met de LCD-stroomrail van de systeemkaart waardoor er dus geen voeding aan de LCD wordt geleverd.
3. Als de foutcode [2,7] wordt weergegeven, controleert u of de beeldschermkabel correct is aangesloten.
4. Als de foutcode [2,8] wordt weergegeven, moet u de systeemkaart terugplaatsen.

Geïntegreerde zelftest (BIST) voor lcd's

Laptops van Dell hebben een geïntegreerde diagnostische tool die u helpt om te bepalen of de schermafwijking die u ervaart een inherent probleem is met het LCD (beeldscherm) van de Dell laptop of met de videokaart (GPU) en pc-instellingen.

Wanneer u schermafwijkingen opmerkt, zoals flickering, vervorming, duidelijkheidsproblemen, wazig beeld, horizontale of verticale lijnen, kleurvervaging enz., is het altijd goed om het lcd(-beeldscherm) te isoleren door de geïntegreerde zelftest uit te voeren (BIST).

Hoe kan ik de LCD BIST-test starten?

1. Schakel de Dell-laptop uit.
2. Ontkoppel alle randapparatuur die op de laptop is aangesloten. Sluit alleen de voedingsadapter (lader) aan op de laptop.
3. Zorg ervoor dat het lcd-scherm schoon is (geen stofdeeltjes op het oppervlak van het beeldscherm).
4. Houd op de laptop de **D**-toets en de **Power on** ingedrukt om de modus van de ingebouwde zelftest voor lcd's (BIST) te activeren. Houd de D-toets ingedrukt totdat het systeem wordt opgestart.
5. Op het beeldscherm worden ononderbroken kleuren weergegeven en veranderen de kleuren op het gehele scherm twee keer naar wit, zwart, rood, groen en blauw.
6. Vervolgens worden de kleuren wit, zwart en rood weergegeven.
7. Controleer het scherm zorgvuldig op afwijkingen (eventuele lijnen, wazige kleuren of vervorming op het scherm).
8. Aan het einde van de laatste ononderbroken kleur (rood) wordt het systeem uitgeschakeld.

OPMERKING: Bij het opstarten initieert de Dell SupportAssist Pre-boot diagnostics eerst een LCD BIST en verwacht dan een tussenkomst van de gebruiker om de functionaliteit van het LCD-scherm te bevestigen.

Realtimeklok resetten

Met de realtimeklok (RTC) reset-functie kunt u uw Dell-systeem uit **geen POST/geen opstarten/geen stroom** situaties resetten. Voor het starten van de RTC-reset op het systeem dient u ervoor te zorgen dat het systeem in een uit-stand is en aangesloten is op de stroomvoorziening. Houd de aan-uitknop gedurende 25 seconden ingedrukt en laat de aan-uitknop los. Ga naar [echte kloktijd opnieuw instellen](#).

OPMERKING: Als de netstroom wordt losgekoppeld van het systeem tijdens het proces of als de aan-uit-knop langer dan 40 seconden ingedrukt wordt gehouden, wordt het RTC-resetproces afgebroken.

De RTC-reset zal de BIOS resetten naar de standaardinstellingen, Intel vPro uitschakelen en de systeemdatum en -tijd resetten. De volgende items worden niet beïnvloed door de RTC-reset:

- Servicelabel
- Assetlabel
- Eigenaarlabel
- Beheerderswachtwoord
- Systeemwachtwoord
- HDD-wachtwoord
- TPM aan en actief
- Belangrijke databases
- Systeemlogboeken

De volgende items kunnen al dan niet worden gereset op basis van uw aangepaste selecties van BIOS-instellingen:

- De Boot List
- Enable Legacy OROMs (Oude OROM's inschakelen)
- Secure Boot Enable (Veilig opstarten inschakelen)
- Allow BIOS Downgrade (BIOS-downgrade toestaan)

Het besturingssysteem herstellen

Wanneer uw computer zelfs na herhaalde pogingen niet meer kan opstarten naar het besturingssysteem, wordt Dell SupportAssist OS Recovery automatisch gestart.

Dell SupportAssist OS Recovery is een standalone tool die vooraf is geïnstalleerd op alle Dell computers met het Windows-besturingssysteem. Het bestaat uit hulpprogramma's voor het diagnosticeren en oplossen van problemen die kunnen optreden voordat uw

computer opstart naar het besturingssysteem. Hiermee kunt u hardwareproblemen diagnosticeren, uw computer herstellen, een back-up van uw bestanden maken of uw computer herstellen naar de fabrieksinstellingen.

U kunt het hulpprogramma ook downloaden van de Dell Support-website om uw computer te herstellen en de problemen op te lossen als het niet lukt om op te starten naar het primaire besturingssysteem als gevolg van software- of hardwarefouten.

Zie voor meer informatie over Dell SupportAssist OS Recovery de *Dell SupportAssist OS Recovery-gebruikershandleiding* op www.dell.com/serviceabilitytools. Klik op **SupportAssist** en klik vervolgens op **SupportAssist OS Recovery**.

Back-upmedia en herstelopties

Het is raadzaam om een herstelschijf te maken voor het oplossen van problemen die met Windows kunnen optreden. Dell stelt meerdere opties voor het herstellen van het Windows-besturingssysteem op uw Dell pc voor. Meer informatie: zie [Dell Windows back-upmedia en herstelopties](#).

Wifi-stroomcyclus

Als uw computer geen toegang tot het internet heeft vanwege problemen met Wifi kan een Wifi-stroomcyclusprocedure worden uitgevoerd. De volgende procedure bevat de instructies voor het uitvoeren van een Wifi-stroomcyclus:

 **OPMERKING:** Sommige ISP's (Internet Service Providers) bieden een gecombineerde modem/router.

1. Zet de computer uit.
2. Schakel de modem uit.
3. Schakel de draadloze router uit.
4. Wacht 30 seconden.
5. Schakel de draadloze router in.
6. Schakel de modem in.
7. Zet de computer aan.

Reststroom afvoeren (hard reset uitvoeren)

Reststroom is de resterende statische elektriciteit die in de computer overblijft zelfs wanneer die is uitgezet en de batterij is verwijderd.

Voor uw veiligheid en ter bescherming van de gevoelige elektronische onderdelen in uw computer, wordt u verzocht om de reststroom af te voeren voordat u onderdelen in uw computer verwijdert of vervangt.

De reststroom afvoeren, ook wel bekend als het uitvoeren van een 'harde reset', is ook een veelvoorkomende probleemoplossingsstap als de computer niet aan gaat of het besturingssysteem niet wordt gestart.

Reststroom afvoeren (harde reset uitvoeren)

1. Schakel de computer uit.
2. Koppel de voedingsadapter los van uw computer.
3. Verwijder de onderplaat.
4. Verwijder de batterij.
5. Houd de aan/uit-knop 20 seconden ingedrukt om de reststroom af te voeren.
6. Installeer de batterij.
7. Installeer de onderplaat.
8. Sluit de voedingsadapter aan op uw computer.
9. Schakel de computer in.

 **OPMERKING:** Zie het knowledge base-artikel [000130881](https://www.dell.com/support) op www.dell.com/support voor meer informatie over het uitvoeren van een harde reset.

Diagnostiek

Start bij problemen met uw computer eerst de ePSA diagnosefuncties voordat u met Dell contact opneemt voor technische assistentie. Het doel van het starten van deze diagnostische functies is het testen van de hardware van uw computer zonder extra apparatuur nodig te hebben of de kans te lopen om gegevens te verliezen. Als u het probleem niet zelf kunt oplossen, kunnen de medewerkers u op basis van de diagnosefuncties verder helpen om het probleem op te lossen.

Onderwerpen:

- [Diagnostische Enhanced Pre-Boot System Assessment \(ePSA\)](#)
- [Statuslampjes van apparaat](#)
- [Led voor LAN-status](#)
- [Batterijstatuslampjes](#)

Diagnostische Enhanced Pre-Boot System Assessment (ePSA)

Het diagnostische ePSA (ook bekend als systeemdiagnose) voert een volledige controle van uw hardware uit. Het ePSA is geïntegreerd in het BIOS en wordt intern door het BIOS gestart. De geïntegreerde systeemdiagnostiek biedt een aantal opties voor specifieke apparaten of apparaatgroepen waarmee u het volgende kunt doen:

- automatische tests kunt laten uitvoeren of in interactieve modus
- tests herhalen
- testresultaten weergeven of opslaan
- grondige testen kunt laten uitvoeren voor extra testmogelijkheden voor nog meer informatie over het/de defecte apparaat/apparaten
- statusmeldingen bekijken waarin staat of de tests goed verlopen zijn
- foutmeldingen bekijken waarin staat of er tijdens het testen problemen zijn opgetreden

 **WAARSCHUWING:** De systeemdiagnose gebruiken om alleen uw computer te testen. Wanneer u dit programma op meerdere computers gebruikt, kan dit leiden tot onjuiste resultaten of foutmeldingen.

 **OPMERKING:** Bij sommige tests voor specifieke apparaten is interactie van de gebruiker vereist. Zorg altijd dat u aanwezig bent bij de computer terwijl de diagnostische tests worden uitgevoerd.

U kunt de ePSA-diagnose op twee manieren activeren:

1. Start de computer op.
2. Druk tijdens het opstarten van de computer op F12 wanneer het logo van Dell verschijnt.
3. Selecteer in het opstartmenu de optie **Diagnostics (Diagnose)**.

Het venster **Enhanced Pre-boot System Assessment** geeft een overzicht van alle door de computer gedetecteerde apparaten. Het diagnoseprogramma zal tests uitvoeren op al deze gedetecteerde apparaten.

4. Als u alleen een diagnostische test voor een specifiek apparaat wilt laten uitvoeren, drukt u op Esc en klikt u op **Yes (Ja)** om de diagnostische test te stoppen.
5. Selecteer het apparaat in het linkervenster en klik op **Run Tests (Tests starten)**.
6. Van eventuele problemen worden foutcodes weergegeven.

Noteer de foutcode(s) en neem contact op met Dell.

OF

1. Sluit de computer af.
2. Houd de toets fn gelijktijdig ingedrukt met de aan-uitknop en laat beide daarna los.

Het venster **Enhanced Pre-boot System Assessment** geeft een overzicht van alle door de computer gedetecteerde apparaten. Het diagnoseprogramma zal tests uitvoeren op al deze gedetecteerde apparaten.

3. Selecteer in het opstartmenu de optie **Diagnostics (Diagnose)**.

Het venster **Enhanced Pre-boot System Assessment** geeft een overzicht van alle door de computer gedetecteerde apparaten. Het diagnoseprogramma zal tests uitvoeren op al deze gedetecteerde apparaten.

4. Als u alleen een diagnostische test voor een specifiek apparaat wilt laten uitvoeren, drukt u op Esc en klikt u op **Yes (Ja)** om de diagnostische test te stoppen.
5. Selecteer het apparaat in het linkervenster en klik op **Run Tests (Tests starten)**.
6. Van eventuele problemen worden foutcodes weergegeven.

Noteer de foutcode(s) en neem contact op met Dell.

Statuslampjes van apparaat

Tabel 16. Statuslampjes van apparaat

Pictogram	Naam	Beschrijving
	Statuslampje voeding	Gaat branden wanneer u de computer inschakelt en knippert wanneer de computer zich in de energiebeheermodus bevindt.
	Batterijstatus lampje	Gaat branden of knippert om de batterijstatus aan te geven.

De statuslampjes van het apparaat bevinden zich normaal op de bovenkant of op de linkerzijde van het toetsenbord. Deze lampjes geven de opslag, de batterij en de verbinding en activiteit van draadloze apparaten aan. Daarnaast kunnen deze lampjes een handig diagnosehulpmiddel zijn wanneer er een probleem optreedt in het systeem.

OPMERKING: De positie van het voedingsstatuslampje kan variëren afhankelijk van het systeem.

In de onderstaande tabel vindt u een overzicht van LED-codes die worden weergegeven bij mogelijke problemen.

Tabel 17. LED-indicator batterijlading

Oranje knipperend patroon	Omschrijving van het probleem	Mogelijke oplossing
2,1	CPU	CPU-fout
2,2	Moederbord: BIOS ROM	Moederbord, dekt BIOS-beschadiging of ROM-fout
2,3	Geheugen	Geen geheugen/RAM gevonden
2,4	Geheugen	Geheugen-/RAM-fout
2,5	Geheugen	Ongeldig geheugen geïnstalleerd
2,6	Moederbord: chipset	Moederbord- of chipset-fout
2,7	LCD	Moederbord vervangen
3,1	Stroomuitval RTC	CMOS-batterijstoring
3,2	PCI/Video	PCI- of videokaart-/chip-fout
3,3	BIOS-herstel 1	Herstel-image niet gevonden
3,4	BIOS-herstel 2	Herstel-image gevonden maar ongeldig

De knipperende patronen bestaan uit 2 LED's die elk een aantal keer knipperen (eerste groep: knipperend oranje, tweede groep: knipperend wit)

OPMERKING:

1. Eerste groep: de LED knippert 1 tot 9 keer, gevolgd door een korte pauze waarin de LED uit is met een interval van 1,5 seconden. (Dit is de kleur oranje)
2. Tweede groep: de LED knippert 1 tot 9 keer en wordt dan gevolgd door een langere pauze voordat de volgende cyclus begint met een interval van 1,5 seconden. (Dit is de kleur wit)

Bijvoorbeeld: Geen geheugen gevonden (2,3), de led van de batterij knippert twee keer oranje gevolgd door een pauze, daarna knippert de led drie keer wit. De led van de batterij pauzeert 3 seconde voordat de volgende cyclus zichzelf herhaalt.

Led voor LAN-status

De RJ-45-connector bevat twee led's in de bovenste hoeken. Wanneer de verbinding is geplaatst zoals hieronder aangegevens, is de led in de linkerbovenhoek de led voor verbindingintegriteit en de led in de rechterbovenhoek de led voor netwerkactiviteit.

De led voor verbindingintegriteit heeft drie kleuren: groen, oranje en geel. Deze kleuren geven de drie mogelijke netwerkverbindingssnelheden aan: 10 Mbps, 100 Mbps en 1000 Mbps, respectievelijk. Deze led-statussen worden weergegeven in de onderstaande afbeelding. De led voor netwerkactiviteit is altijd geel en knippert om aan te geven dat er netwerkverkeer passeert.

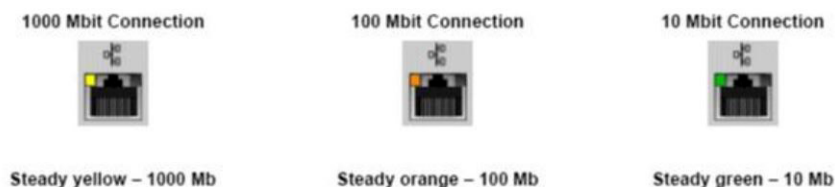

De LAN-controller ondersteunt twee status-led's. Een led voor de verbinding geeft de huidige overdrachtssnelheid aan die wordt ondersteund (10, 100 of 1000Mbps), terwijl de led voor activiteit aangeeft wanneer de kaart gegevens verzendt of ontvangt. In de volgende tabel wordt de werking van de led's aangegeven.

Tabel 18. Status-led's

Ledlampje	Status	Beschrijving
Handeling	Amber	De LAN-controller is gegevens aan het verzenden of ontvangen
	Off (Uit)	De LAN-controller is niet actief
Verbinding	Groen	De LAN controller werkt in 10 Mbps-modus
	Oranje	De LAN controller werkt in 100 Mbps-modus
	Geel	De LAN controller werkt in 1000 Mbps-modus (gigabit)

Batterijstatuslampjes

Als de computer is aangesloten op een stopcontact, werkt het batterijlampje als volgt:

- Afwisselend oranje en wit knipperend** Een niet-geauthenticeerde of niet-ondersteunde, niet van Dell afkomstige netadapter is op de laptop aangesloten. Sluit de batterijconnector opnieuw aan en vervang de batterij als het probleem zich weer voordoet.
- Afwisselend oranje knipperend en ononderbroken wit** Tijdelijke batterijstoring bij aangesloten netadapter. Sluit de batterijconnector opnieuw aan en vervang de batterij als het probleem zich weer voordoet.
- Continu knipperend oranje lampje** Fatale batterijstoring bij aangesloten netadapter. Ctg-batterij, vervang de batterij.
- Lampje uit** Batterij opgeladen bij aangesloten netadapter.
- Wit lampje aan** Batterij in oplaadmodus bij aangesloten netadapter.

Contact opnemen met Dell

 **OPMERKING:** Als u niet over een actieve internetverbinding beschikt, kunt u contactgegevens vinden op de factuur, de pakbon of in de productcatalogus van Dell.

Dell biedt verschillende online en telefonische ondersteuningsdiensten en -mogelijkheden. De beschikbaarheid verschilt per land en product en sommige services zijn mogelijk niet beschikbaar in uw regio. Om contact op te nemen met Dell voor zaken op het gebied van verkoop, technische ondersteuning of klantenservice:

1. Ga naar **Dell.com/support**.
2. Selecteer uw ondersteuningscategorie.
3. Zoek naar uw land of regio in het vervolgkeuzemenu **Kies een land/regio** onderaan de pagina.
4. Selecteer de gewenste dienst- of ondersteuningslink.

Revisiegeschiedenis

Houdt alle updates bij die in het document worden aangebracht. Het bevat meestal de datum van wijziging, het versienummer en een korte beschrijving van de wijziging. Dit logboek helpt bij het handhaven van transparantie, verantwoordelijkheid en een duidelijke tijdlijn van voortgang.

Tabel 19. Revisiegeschiedenis

Revisie	Datum	Omschrijving
A00	12-27-2016	Oorspronkelijke publicatiedatum.
A01	12-01-2025	Onderwerp over weergaveopties bijgewerkt.