

OptiPlex 7780 todo en uno

Manual de servicio

Notas, precauciones y advertencias

 **NOTA:** Una NOTA indica información importante que lo ayuda a utilizar su equipo de mejor manera.

 **PRECAUCIÓN:** Una PRECAUCIÓN indica la posibilidad de daños en el hardware o la pérdida de datos y le explica cómo evitar el problema.

 **AVISO:** Una ADVERTENCIA indica la posibilidad de daños en la propiedad, de lesiones personales e incluso de muerte.

Tabla de contenido

Capítulo 1: Instrucciones de seguridad.....	6
Antes de manipular el interior del equipo.....	6
Antes de empezar	7
Protección contra descarga electrostática (ESD).....	7
Kit de servicio sobre el terreno contra descargas electrostáticas	8
Transporte de componentes delicados.....	9
Después de manipular el interior del equipo.....	9
Capítulo 2: Componentes principales del sistema.....	10
Capítulo 3: Extracción e instalación de componentes.....	13
Herramientas recomendadas.....	13
Lista de tornillos.....	13
Soporte.....	15
Extracción de la base articulada.....	15
Instalación de la base articulada.....	17
Extracción de la base de altura regulable.....	18
Instalación de la base de altura regulable.....	19
Cubierta de cables: opcional.....	20
Extracción de la cubierta de cables.....	20
Instalación de la cubierta de cables.....	22
Cubierta posterior.....	23
Extracción de la cubierta posterior.....	23
Instalación de la cubierta posterior.....	25
Unidad de disco duro.....	26
Extracción del disco duro.....	26
Instalación del disco duro.....	27
Módulo de memoria.....	28
Extracción de los módulos de memoria.....	28
Instalación de los módulos de memoria.....	29
Protector de la placa base.....	30
Extracción del protector de la placa base.....	30
Instalación del protector de la placa base.....	31
Unidad de estado sólido.....	32
Extracción de la unidad de estado sólido M.2 2230.....	32
Instalación de la unidad de estado sólido M.2 2230.....	33
Extracción de la unidad de estado sólido M.2 2280/el módulo de memoria Intel Optane.....	34
Instalación de la unidad de estado sólido M.2 2280/el módulo de memoria Intel Optane.....	35
Ventilador del sistema.....	36
Extracción del ventilador del sistema.....	36
Instalación del ventilador del sistema.....	37
Batería de tipo botón.....	38
Extracción de la batería de tipo botón.....	38
Instalación de la batería de tipo botón.....	39

Tarjeta inalámbrica.....	40
Extracción de la tarjeta inalámbrica.....	40
Instalación de la tarjeta inalámbrica.....	41
Ensamblaje de la cámara.....	43
Extracción del ensamblaje de la cámara.....	43
Instalación del ensamblaje de la cámara.....	44
Cubierta inferior.....	45
Extracción de la cubierta inferior.....	45
Instalación de la cubierta inferior.....	46
Unidad de fuente de alimentación.....	47
Extracción de la fuente de alimentación (PSU).....	47
Instalación de la fuente de alimentación (PSU).....	49
Ventilador de la fuente de alimentación.....	51
Extracción del ventilador de la PSU.....	51
Instalación del ventilador de la PSU.....	52
Disipador de calor.....	52
Extracción del disipador de calor: UMA.....	52
Instalación del disipador de calor: UMA.....	53
Extracción del disipador de calor: discreto.....	54
Instalación del disipador de calor: discreto.....	55
Procesador.....	56
Extracción del procesador.....	56
Instalación del procesador.....	57
Soporte de E/S posterior.....	59
Extracción del soporte de I/O posterior.....	59
Instalación del soporte de I/O posterior.....	61
Tarjeta madre.....	62
Extracción de la tarjeta madre.....	62
Instalación de la tarjeta madre.....	65
Parlantes.....	68
Extracción de los altavoces.....	68
Instalación de los altavoces.....	69
Placa del botón de encendido.....	71
Extracción de la placa del botón de encendido.....	71
Instalación de la placa del botón de encendido.....	71
Micrófonos.....	72
Extracción de los micrófonos.....	72
Instalación de los micrófonos.....	73
Placa de E/S lateral.....	74
Extracción de la placa de I/O lateral.....	74
Instalación de la placa de I/O lateral.....	76
Placa de audio.....	77
Extracción de la placa de audio.....	77
Instalación de la placa de audio.....	78
Antenas.....	79
Extracción de los módulos de la antena.....	79
Instalación de los módulos de la antena.....	80
Panel de pantalla.....	81
Extracción del panel de visualización.....	81
Instalación del panel de pantalla.....	82

Marco intermedio.....	84
Extracción del marco intermedio.....	84
Instalación de la trama intermedia.....	86
Capítulo 4: Software.....	88
Operating system (Sistema operativo).....	88
Descarga de los controladores de Windows.....	88
Capítulo 5: System Setup (Configuración del sistema).....	89
Descripción general de BIOS.....	89
Acceso al programa de configuración del BIOS.....	89
Teclas de navegación.....	89
Secuencia de arranque.....	90
Opciones de configuración del sistema.....	90
Actualización de BIOS.....	97
Actualización del BIOS en Windows.....	97
Actualización del BIOS en Linux y Ubuntu.....	98
Actualización del BIOS mediante la unidad USB en Windows.....	98
Actualización del BIOS desde el menú de arranque por única vez con F12.....	98
Contraseña del sistema y de configuración.....	99
Asignación de una contraseña de configuración del sistema.....	99
Eliminación o modificación de una contraseña de configuración del sistema existente.....	100
Capítulo 6: Solución de problemas.....	101
Diagnósticos de SupportAssist.....	101
Indicadores luminosos de diagnóstico del sistema.....	101
Recuperación del sistema operativo.....	102
Actualización del BIOS en Windows.....	102
Actualización del BIOS mediante la unidad USB en Windows.....	103
Opciones de recuperación y medios de respaldo.....	103
Ciclo de apagado y encendido Wi-Fi.....	103
Descargue la energía residual (realice un restablecimiento forzado).....	103
Capítulo 7: Obtención de ayuda y contacto con Dell.....	105

Instrucciones de seguridad

Utilice las siguientes reglas de seguridad para proteger su computadora de posibles daños y garantizar su seguridad personal. A menos que se indique lo contrario, en cada procedimiento incluido en este documento se asume que ha leído la información de seguridad enviada con la computadora.

 **NOTA:** Antes de trabajar dentro de la computadora, lea la información de seguridad enviada. Para obtener información adicional sobre las prácticas recomendadas de seguridad, consulte la página principal de [cumplimiento normativo de Dell](#).

 **AVISO:** Desconecte todas las fuentes de energía antes de abrir la cubierta o los paneles de la computadora. Una vez que termine de trabajar en el interior de la computadora, reemplace todas las cubiertas, los paneles y los tornillos antes de conectarla a una toma de corriente.

 **PRECAUCIÓN:** Para evitar dañar la computadora, asegúrese de que la superficie de trabajo sea plana y esté limpia y seca.

 **PRECAUCIÓN:** Para evitar dañar los componentes y las tarjetas, manipúelos por los bordes y no toque las clavijas ni los contactos.

 **PRECAUCIÓN:** Tenga cuidado cuando maneje baterías de iones de litio en laptops. Las baterías hinchadas no se deben utilizar y se deben reemplazar y desechar correctamente. Solo debe realizar la solución de problemas y las reparaciones según lo autorizado o señalado por el equipo de asistencia técnica de Dell. La garantía no cubre los daños por reparaciones no autorizadas por Dell. Consulte las instrucciones de seguridad enviadas con el producto o en la página de [cumplimiento normativo de Dell](#).

 **PRECAUCIÓN:** Antes de tocar los componentes del interior del equipo, descargue la electricidad estática de su cuerpo; para ello, toque una superficie metálica sin pintar, como el metal de la parte posterior del equipo. Mientras trabaja, toque periódicamente una superficie metálica sin pintar para disipar la electricidad estática, que podría dañar los componentes internos.

 **PRECAUCIÓN:** Cuando desconecte un cable, tire de su conector o de su lengüeta de tiro, no directamente del cable. Algunos cables tienen conectores con lengüetas de bloqueo o tornillos mariposa que debe desenganchar antes de desconectar el cable. Cuando desconecte cables, manténgalos alineados de manera uniforme para evitar que las clavijas de los conectores se doblen. Cuando conecte cables, asegúrese de que el conector del cable esté orientado y alineado correctamente con el puerto.

 **PRECAUCIÓN:** Presione y expulse las tarjetas que pueda haber instaladas en el lector de tarjetas multimedia.

 **PRECAUCIÓN:** Tenga cuidado cuando maneje baterías de iones de litio en laptops. Las baterías hinchadas no se deben utilizar y se deben reemplazar y desechar correctamente.

 **NOTA:** Es posible que el color del equipo y de determinados componentes sean diferentes al que se muestra en este documento.

Temas:

- [Antes de manipular el interior del equipo](#)
- [Protección contra descarga electrostática \(ESD\)](#)
- [Kit de servicio sobre el terreno contra descargas electrostáticas](#)
- [Transporte de componentes delicados](#)
- [Después de manipular el interior del equipo](#)

Antes de manipular el interior del equipo

 **NOTA:** Las imágenes en este documento pueden ser diferentes de la computadora en función de la configuración que haya solicitado.

Antes de empezar

Pasos

1. Guarde y cierre todos los archivos abiertos y salga de todas las aplicaciones abiertas.

2. Apague el equipo. Haga clic en **Inicio** >  **Alimentación** > **Apagar**.



NOTA: Si utiliza otro sistema operativo, consulte la documentación de su sistema operativo para conocer las instrucciones de apagado.

3. Desconecte su equipo y todos los dispositivos conectados de las tomas de alimentación eléctrica.

4. Desconecte del equipo todos los dispositivos de red y periféricos conectados como el teclado, el mouse y el monitor.

5. Extraiga cualquier tarjeta de medios y disco óptico del equipo, si corresponde.

6. Una vez que el equipo esté desconectado, presione el botón de encendido y manténgalo presionado durante aproximadamente 5 segundos para descargar a tierra la placa base.



PRECAUCIÓN: Coloque el equipo sobre una superficie plana, suave y limpia para evitar que se raye la pantalla.

7. Coloque el equipo boca abajo.

Protección contra descarga electrostática (ESD)

Las descargas electrostáticas (ESD) son una preocupación importante cuando maneja componentes electrónicos, especialmente componentes sensibles, como tarjetas de expansión, procesadores, módulos de memoria y tarjetas madre. Una carga ligera puede dañar los circuitos de maneras que no son evidentes, como problemas intermitentes o una vida útil reducida del producto. Dado que la industria exige menos requisitos de alimentación y más densidad, la protección contra ESD es una preocupación cada vez mayor.

Debido a la mayor densidad de los semiconductores utilizados en los productos Dell más recientes, la sensibilidad al daño estático es ahora más alta que en los productos Dell anteriores. Por este motivo, algunos métodos previamente aprobados de manipulación de piezas ya no corresponden.

Dos tipos reconocidos de daños por ESD son las fallas catastróficas e intermitentes.

- **Catastróficas:** las fallas catastróficas representan aproximadamente un 20 % de las fallas relacionadas con ESD. El daño causa una pérdida completa e inmediata de la funcionalidad del dispositivo. Un ejemplo de una falla catastrófica es un módulo de memoria que ha recibido una descarga electrostática y genera inmediatamente un síntoma "Sin POST/sin video" con un código de sonido que se emite por falta de memoria o memoria no funcional.
- **Intermitentes:** las fallas intermitentes representan aproximadamente un 80 % de las fallas relacionadas con ESD. La alta tasa de fallas intermitentes significa que la mayoría de las veces, cuando se producen daños, no se reconocen de inmediato. El módulo de memoria recibe una descarga estática, pero el seguimiento simplemente se debilita y no produce de inmediato síntomas externos que estén relacionados con el daño. El seguimiento debilitado puede tardar semanas o meses en fundirse y, mientras tanto, puede causar una degradación de la integridad de la memoria, errores intermitentes de memoria, etc.

Las fallas intermitentes, también denominadas latentes o "fallas ocultas", son difíciles de detectar y solucionar.

Realice los siguientes pasos para evitar daños por ESD:

- Utilice una muñequera contra ESD con cable que esté conectada a tierra correctamente. Las correas antiestáticas inalámbricas no proporcionan una protección adecuada. Tocar el chasis antes de manipular las piezas no garantiza la protección contra ESD adecuada en las piezas más sensibles ante daños por ESD.
- Manipule todos los componentes sensibles a la electricidad estática en un área segura contra la electricidad estática. Si es posible, utilice almohadillas antiestáticas en el suelo y un banco de trabajo.
- Cuando desempaque un componente sensible a la electricidad estática de su caja de envío, no lo quite del material de embalaje antiestático hasta que esté listo para instalar el componente. Antes de abrir el embalaje antiestático, utilice la muñequera antiestática para descargar la electricidad estática de su cuerpo.
- Antes de transportar un componente sensible a la electricidad estática, colóquelo en un contenedor o embalaje antiestático.

Kit de servicio sobre el terreno contra descargas electrostáticas

El kit de servicio de campo no monitoreado es el kit de servicio más habitualmente utilizado. Cada kit de servicio de campo incluye tres componentes principales: alfombra antiestática, brazaletes y cable de enlace.

Componentes de un kit de servicio de campo ESD

Los componentes de un kit de servicio de campo ESD son los siguientes:

- **Alfombra antiestática:** la alfombra antiestática es disipadora, por lo que las piezas se pueden colocar sobre ella durante los procedimientos de servicio. Al utilizar una alfombra antiestática, el brazaletes debe estar ajustado y el cable de enlace debe estar conectado a la alfombra y a cualquier pieza de metal del sistema en el que se esté trabajando. Una vez implementadas correctamente, las piezas de repuesto pueden extraerse de la bolsa ESD y colocarse directamente sobre la alfombra. Los elementos sensibles a ESD están seguros en su mano, sobre la alfombra antiestática, en el sistema o en el interior una bolsa.
- **Brazaletes y cable enlace:** el brazaletes y el cable de enlace se pueden conectar directamente entre el brazaletes y las piezas de metal del hardware, si la alfombra ESD no es necesaria, o conectarse a la alfombra antiestática para proteger el hardware colocado temporalmente sobre la alfombra. La conexión física del brazaletes y el cable de enlace entre su piel, la alfombra antiestática y el hardware se conoce como "enlace". Utilice únicamente los kits de servicio de campo con un brazaletes, una alfombra y un cable de enlace. Nunca use brazaletes inalámbricos. Siempre tenga en cuenta que los cables internos de un brazaletes pueden dañarse debido al uso normal, por lo que deben verificarse periódicamente con un comprobador de brazaletes para evitar posibles daños del hardware a causa de una descarga electrostática. Se recomienda comprobar el brazaletes y el cable de enlace como mínimo una vez a la semana.
- **Comprobador de brazaletes ESD:** los cables dentro de un brazaletes ESD pueden dañarse a lo largo del tiempo. Al utilizar un kit no monitoreado, una mejor práctica es comprobar periódicamente el brazaletes antes de cada llamada de servicio y, como mínimo, una vez por semana. El comprobador de brazaletes es el mejor método para llevar a cabo esta prueba. Si no tiene su propio comprobador de brazaletes, consulte con su oficina regional para averiguar si lo tienen. Para realizar la comprobación, conecte el cable de enlace del brazaletes en el comprobador mientras está colocado en su muñeca y presione el botón para realizar la comprobación. Una luz LED verde indica que la prueba es satisfactoria; una luz LED roja y un sonido de alarma indican que la prueba no es satisfactoria.
- **Elementos aislantes:** es muy importante mantener los dispositivos sensibles a ESD, como las cajas de plástico de los disipadores de calor, alejados de las piezas internas que son aislantes y, a menudo, están muy cargadas.
- **Entorno de trabajo:** antes de implementar el kit de servicio de campo ESD, evalúe la situación en la ubicación del cliente. Por ejemplo, implementar el kit para un entorno de servidores es diferente a implementarlo para un entorno de equipos de escritorio o portátiles. Los servidores se instalan, por lo general, en un rack dentro de un centro de datos; pero los equipos de escritorio o portátiles se colocan, por lo general, en escritorios de oficina o cubículos. Siempre busque una gran zona de trabajo plana, libre de cables y lo suficientemente grande como para implementar el kit ESD y con el espacio adicional para alojar del tipo de sistema en reparación. El espacio de trabajo también debe estar libre de aislantes que puedan provocar un evento ESD. En el área de trabajo, los aislantes, como el poliestireno y otros plásticos, siempre deben moverse a, por lo menos, 12 pulgadas (o 30 centímetros) de distancia de las piezas sensibles antes de manipular físicamente cualquier componente de hardware.
- **Embalaje ESD:** todos los dispositivos sensibles a ESD deben transportarse y recibirse dentro de un embalaje antiestático. Es preferible el uso de bolsas antiestáticas, de metal. Sin embargo, siempre debe devolver la pieza dañada en el mismo embalaje y la misma bolsa ESD en la que se recibió. La bolsa antiestática debe doblarse y pegarse para quede bien cerrada; además, debe utilizarse el mismo material de embalaje de poliestireno de la caja original en la que se recibió la nueva pieza. Los dispositivos sensibles a ESD deben extraerse del embalaje solamente en una superficie de trabajo protegida contra ESD. Las piezas nunca deben colocarse sobre la bolsa antiestática porque solo el interior de la bolsa ofrece protección antiestática. Siempre coloque las piezas en su mano, sobre la alfombra antiestática, en el sistema o en el interior de una bolsa antiestática.
- **Transporte de componentes sensibles:** al transportar componentes sensibles a ESD, como piezas de reemplazo o piezas para devolver a Dell, es muy importante colocar dichas piezas dentro de bolsas antiestáticas para garantizar así un transporte seguro.

Resumen sobre la protección contra descargas eléctricas

Se recomienda que todos los técnicos de servicio de campo utilicen los tradicionales brazaletes con conexión a tierra ESD y la alfombra de protección antiestática en todo momento al reparar los productos Dell. Además, es fundamental que, al realizar el servicio, los técnicos mantengan las piezas sensibles separadas de todas las piezas aislantes y, asimismo, utilicen bolsas antiestáticas para transportar los componentes sensibles.

Transporte de componentes delicados

Cuando transporte componentes sensibles a ESD como, por ejemplo, piezas de reemplazo o piezas que hay que devolver a Dell, es muy importante que coloque todo dentro de bolsas antiestáticas para garantizar un transporte seguro.

Equipos de elevación

Cumpla con las siguientes pautas cuando levante equipos pesados:

 **PRECAUCIÓN: No levante más de 50 libras. Obtenga siempre recursos adicionales o utilice un dispositivo de elevación mecánico.**

1. Asegúrese con firmeza y equilibrio. Mantenga los pies separados para tener una base estable y apunte los dedos hacia afuera.
2. Apriete los músculos del estómago. Los músculos abdominales sostienen la columna vertebral cuando levanta la carga, lo que compensa la fuerza de la carga.
3. Levántelo con las piernas, no con la espalda.
4. Mantenga la carga cerca. Cuanto más cerca esté de su columna vertebral, menos fuerza ejercerá sobre su espalda.
5. Mantenga la espalda erguida, ya sea levantando o bajando la carga. No agregue el peso de su cuerpo a la carga. Evite torcer el cuerpo y la espalda.
6. Siga la misma técnica a la inversa para dejar la carga en el suelo.

Después de manipular el interior del equipo

Sobre esta tarea

 **PRECAUCIÓN: Dejar tornillos sueltos o flojos en el interior de su equipo puede dañar gravemente su equipo.**

Pasos

1. Coloque todos los tornillos y asegúrese de que ninguno quede suelto en el interior de equipo.
2. Conecte todos los dispositivos externos, los periféricos y los cables que haya extraído antes de manipular el equipo.
3. Coloque las tarjetas multimedia, los discos y cualquier otra pieza que haya extraído antes de manipular el equipo.
4. Conecte el equipo y todos los dispositivos conectados a la toma eléctrica.
5. Encienda el equipo.

Componentes principales del sistema

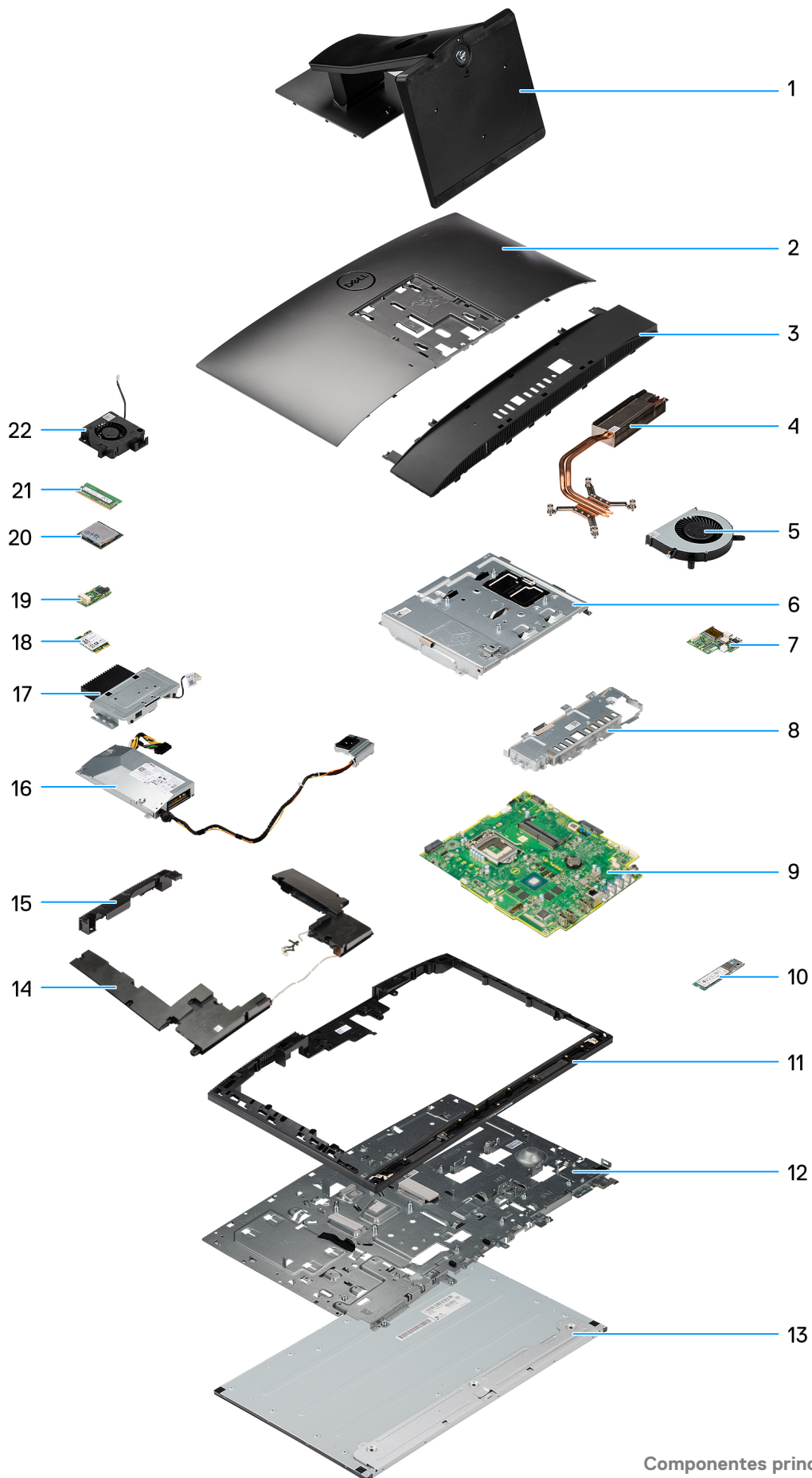

1. Base
2. Cubierta posterior
3. Cubierta inferior
4. Disipador de calor
5. Ventilador del procesador
6. Protector de la tarjeta madre
7. Placa de I/O lateral
8. Soporte de I/O posterior
9. Tarjeta madre
10. Unidad de estado sólido M.2 2280
11. Marco intermedio
12. Panel de pantalla
13. Base del ensamblaje de la pantalla
14. Parlantes
15. Puerta del ensamblaje de la cámara
16. Fuente de alimentación (PSU)
17. Ensamblaje de la cámara
18. Tarjeta inalámbrica
19. Audio
20. Procesador
21. Módulo de memoria
22. Ventilador de la PSU

 **NOTA:** Dell proporciona una lista de componentes y sus números de referencia para la configuración del sistema original adquirida. Estas piezas están disponibles de acuerdo con la cobertura de la garantía adquirida por el cliente. Póngase en contacto con el representante de ventas de Dell para obtener las opciones de compra.

Extracción e instalación de componentes

NOTA: Las imágenes en este documento pueden ser diferentes de la computadora en función de la configuración que haya solicitado.

Temas:

- Herramientas recomendadas
- Lista de tornillos
- Soporte
- Cubierta de cables: opcional
- Cubierta posterior
- Unidad de disco duro
- Módulo de memoria
- Protector de la placa base
- Unidad de estado sólido
- Ventilador del sistema
- Batería de tipo botón
- Tarjeta inalámbrica
- Ensamblaje de la cámara
- Cubierta inferior
- Unidad de fuente de alimentación
- Ventilador de la fuente de alimentación
- Disipador de calor
- Procesador
- Soporte de E/S posterior
- Tarjeta madre
- Parlantes
- Placa del botón de encendido
- Micrófonos
- Placa de E/S lateral
- Placa de audio
- Antenas
- Panel de pantalla
- Marco intermedio

Herramientas recomendadas

Los procedimientos de este documento podrían requerir el uso de las siguientes herramientas:

- Destornillador Phillips n.º 1
- Punta trazadora de plástico

Lista de tornillos

NOTA: Cuando quite los tornillos de un componente, se recomienda que anote el tipo y la cantidad de tornillos, y que los coloque en una caja de almacenamiento de tornillos. Esto sirve para garantizar que se restaure el tipo y el número de tornillos correcto cuando se reemplace el componente.







NOTA: Algunos sistemas tienen superficies magnéticas. Asegúrese de que los tornillos no se queden pegados a esa superficie cuando reemplace un componente.

NOTA: El color de los tornillos puede variar según la configuración solicitada.

Tabla 1. Lista de tornillos de OptiPlex 7780 todo en uno

Componente	Tipo de tornillo	Cantidad	Imagen del tornillo
Cubierta de cables: opcional	M3x9	1	
Protector de la placa base	M3x5	5	
Cubierta inferior	M3x5	4	
Unidad de estado sólido M.2 2230	M2x2.5	1	
Unidad de estado sólido M.2 2280/memoria Intel Optane	M2x2.5	1	
Ventilador del sistema	M3x5	3	
Blindaje de la tarjeta inalámbrica	M2x2.5	2	
Tarjeta inalámbrica	M2x2.5	1	
Ensamblaje de la cámara	M3x5	2	
Puerta de la cámara	M3x5	2	
Disipador de calor: UMA	Tornillos cautivos	5	
Disipador de calor: discreto	Tornillos cautivos	9	
Fuente de alimentación (PSU)	M3x5	2	
Ventilador de la PSU	M3x5	2	
Soporte de I/O posterior	M3x5	4	
Tarjeta madre	M3x5	9	
Altavoces	M3 4+7.1xZN	9	
Placa del botón de encendido	M3x5	1	

Tabla 1. Lista de tornillos de OptiPlex 7780 todo en uno (continuación)

Componente	Tipo de tornillo	Cantidad	Imagen del tornillo
Micrófonos	M2x2.5	4	
Blindaje de la placa de I/O lateral	M3x5	2	
Placa de I/O lateral	M2.5x3.5	2	
Módulos de la antena	M2x2.5	2	
Panel de visualización	M3x5	12	
Marco intermedio	M3x5	16	
Placa de audio	M3x5	1	

Soporte

Extracción de la base articulada

Requisitos previos

1. Siga los procedimientos que se describen en [Antes de manipular el interior del equipo](#).

PRECAUCIÓN: Cuando repare el sistema, colóquelo en una superficie elevada, limpia y plana. Se recomienda quitar la base para evitar daños accidentales en la pantalla del sistema durante el servicio.

Sobre esta tarea

En la imagen a continuación, se proporciona una representación visual del procedimiento de extracción de la base articulada.

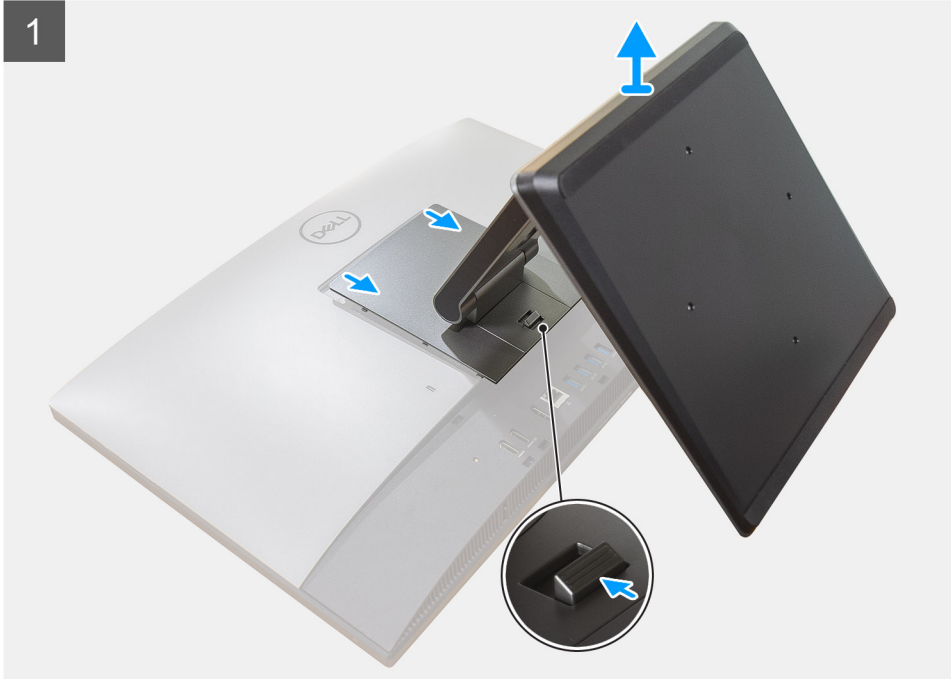

Pasos

1. Presione y deslice el botón de liberación hacia arriba.

2. Sujete el botón en la posición de liberación y levante la base hacia arriba.
3. Deslice la base hacia abajo para levantar la base de la cubierta posterior.
4. Haga palanca en los pies de goma desde la cubierta inferior y tire hacia afuera.

Instalación de la base articulada

Requisitos previos

Si va a reemplazar un componente, quite el componente existente antes de realizar el procedimiento de instalación.

Sobre esta tarea

En la imagen a continuación, se proporciona una representación visual del procedimiento de instalación de la base articulada.





Pasos

1. Alinee los pies de goma con las ranuras de la cubierta inferior y empújela firmemente en su lugar.
2. Alinee las lengüetas de la base con las ranuras en la cubierta posterior.
3. Presione la base hasta que encaje en su lugar.

Siguientes pasos

1. Siga los procedimientos que se describen en [Después de manipular el interior del equipo](#).

Extracción de la base de altura regulable

Requisitos previos

 **NOTA:** Siga el mismo procedimiento para quitar la base de altura regulable con unidad de disco óptico.

1. Siga el procedimiento que se describe en [Antes de manipular el interior de la computadora](#).

 **PRECAUCIÓN:** Cuando repare el sistema, colóquelo en una superficie elevada, limpia y plana. Dell recomienda quitar la base para evitar daños accidentales en la pantalla del sistema durante el servicio.

Sobre esta tarea

En la imagen a continuación, se proporciona una representación visual del procedimiento de extracción de la base de altura regulable.

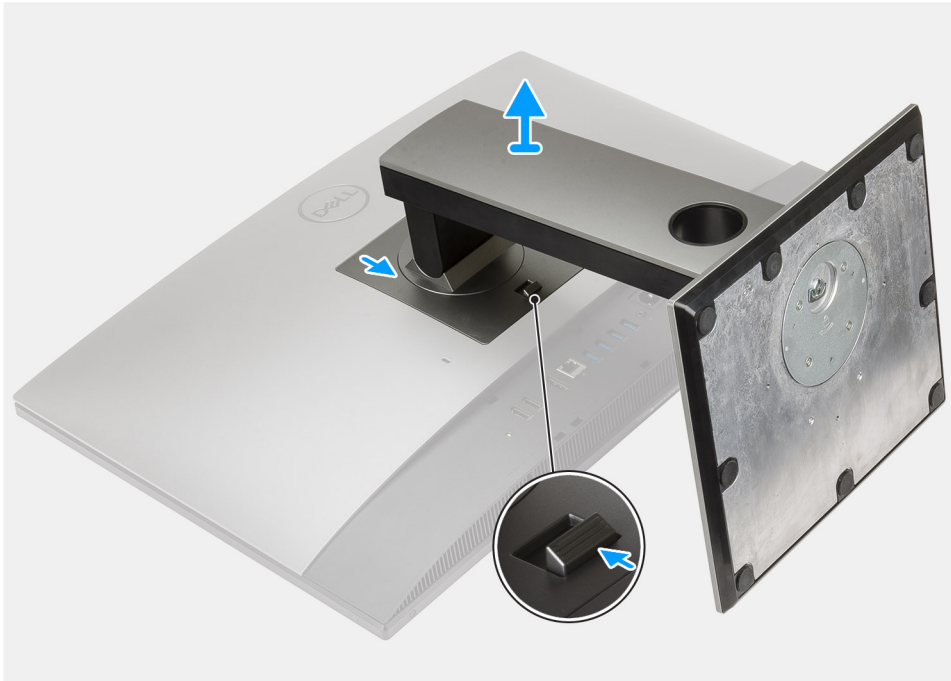

Pasos

1. Presione y deslice el botón de liberación hacia arriba.
2. Sujete el botón en la posición de liberación y levante la base hacia arriba.
3. Deslice la base hacia abajo para levantar la base de la cubierta posterior.

Instalación de la base de altura regulable

Requisitos previos

Si va a reemplazar un componente, quite el componente existente antes de realizar el procedimiento de instalación.

i **NOTA:** Siga el mismo procedimiento para instalar la base de altura regulable con unidad de disco óptico.

Sobre esta tarea

En la imagen a continuación, se proporciona una representación visual del procedimiento de instalación de la base de altura regulable.

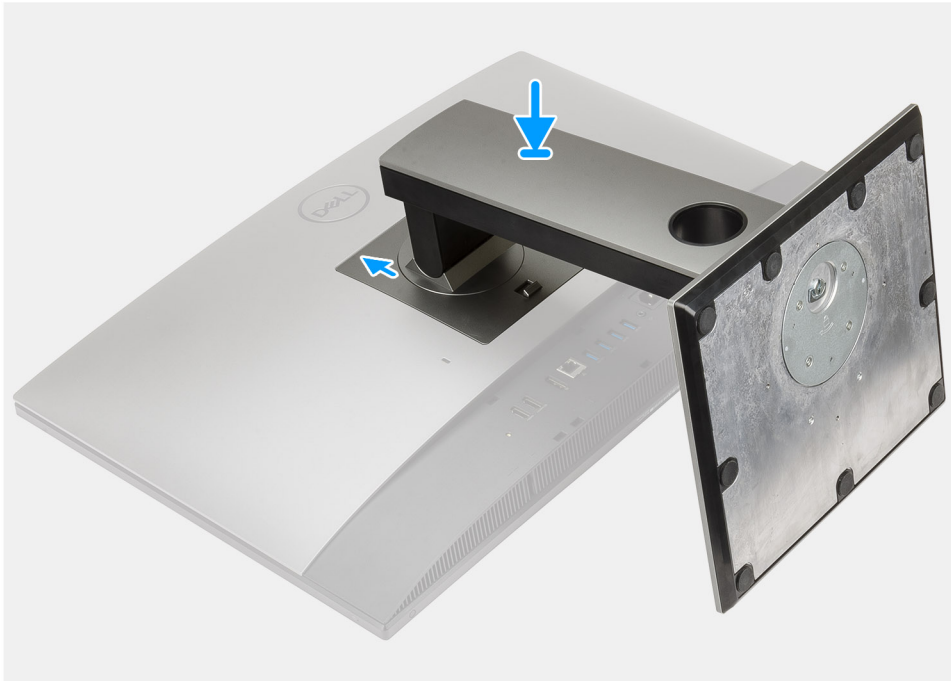

Pasos

1. Alinee las lengüetas de la base con las ranuras en la cubierta posterior.
2. Presione la base hasta que encaje en su lugar.

Siguientes pasos

1. Siga el procedimiento que se describe en [Después de manipular el interior de la computadora](#).

Cubierta de cables: opcional

Extracción de la cubierta de cables

Requisitos previos

1. Siga el procedimiento que se describe en [Antes de manipular el interior de la computadora](#).



PRECAUCIÓN: Cuando repare el sistema, colóquelo en una superficie elevada, limpia y plana. Se recomienda quitar la base para evitar daños accidentales en la pantalla del sistema durante el servicio.

2. Extraiga el [soporte](#).

Sobre esta tarea

En la imagen a continuación, se proporciona una representación visual del procedimiento de extracción de la cubierta de cables.



1x
M3x9

1

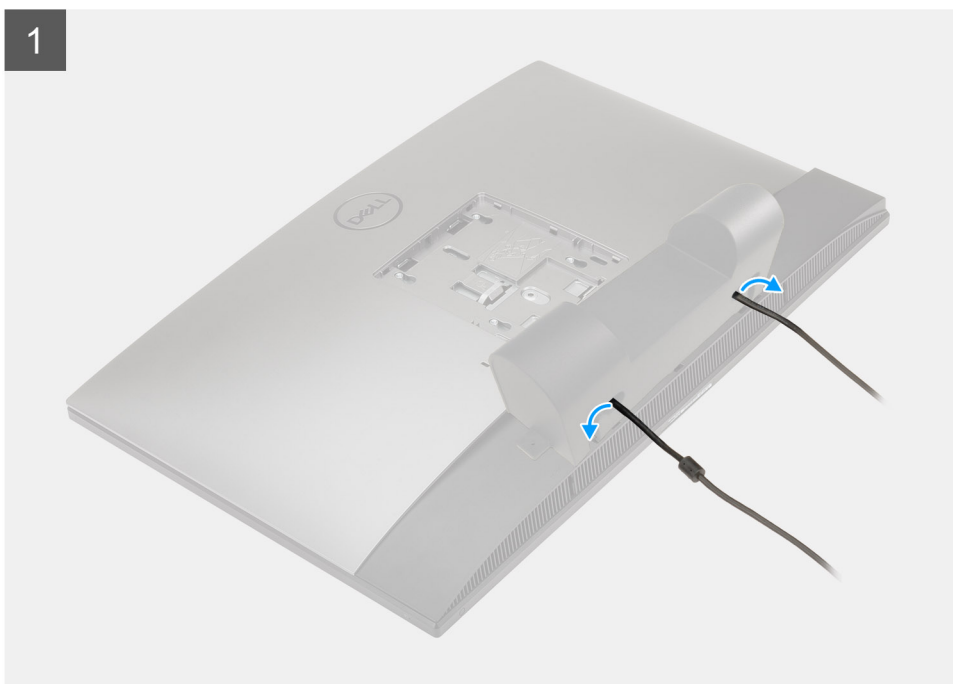

2



Pasos

1. Quite el cable de alimentación de las ranuras en la cubierta de cables.
2. Quite el tornillo (M3x9) que asegura la cubierta de cables a la cubierta inferior.
3. Levante la cubierta de cables para quitarla de la cubierta inferior.

Instalación de la cubierta de cables

Requisitos previos

Si va a reemplazar un componente, quite el componente existente antes de realizar el procedimiento de instalación.

Sobre esta tarea

En la imagen a continuación, se proporciona una representación visual del procedimiento de instalación de la cubierta de cables.



1x
M3x9

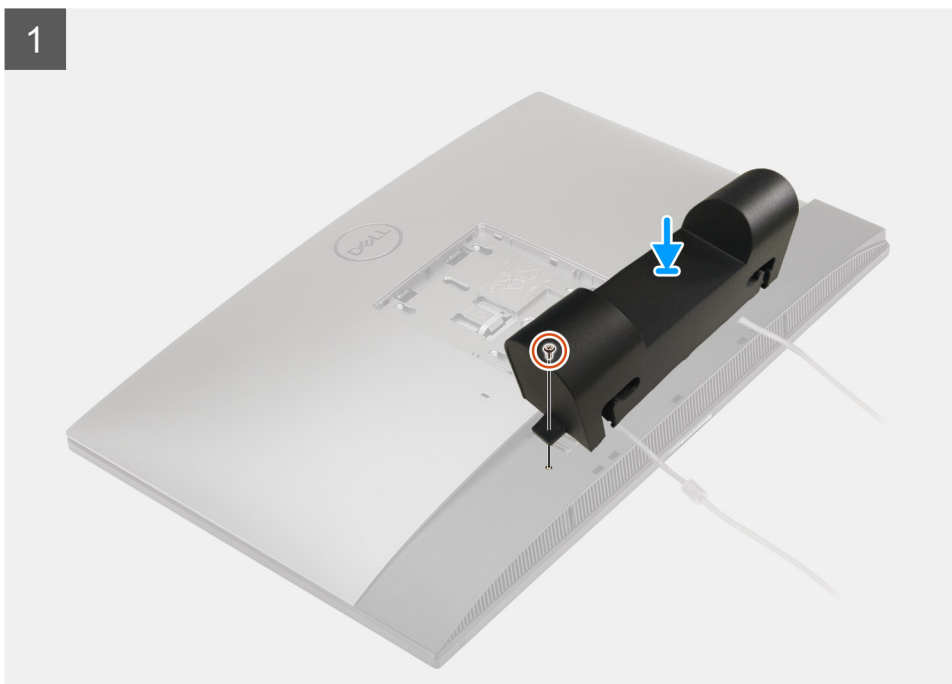

2

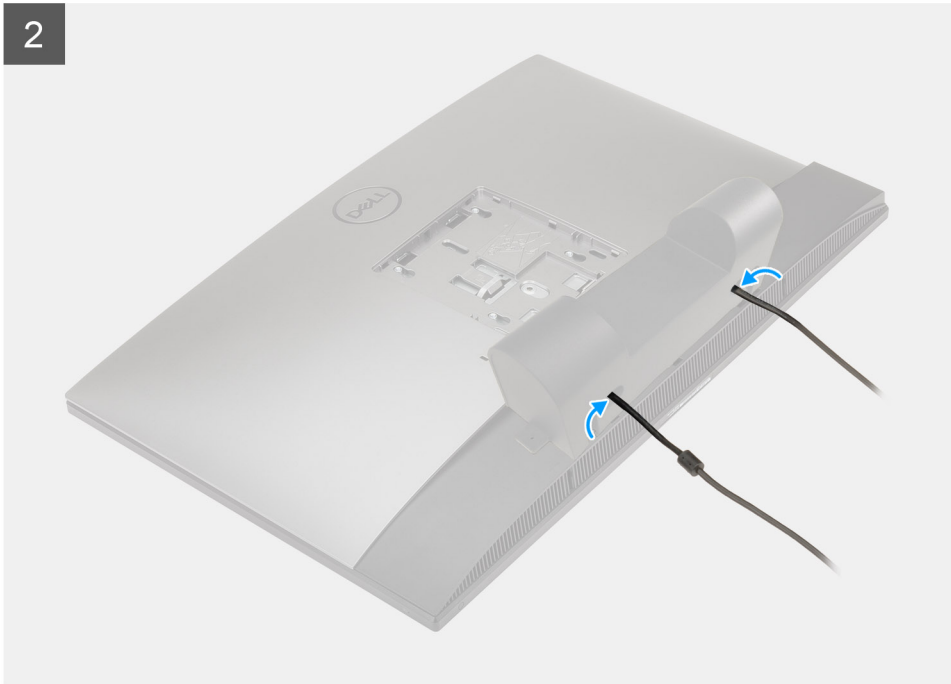

Pasos

1. Pase el cable de alimentación por las ranuras en la cubierta de cables.
2. Alinee el orificio para tornillos de la cubierta de cables con el orificio para tornillos de la cubierta inferior.
3. Reemplace el tornillo (M3x9) para asegurar la cubierta de cables a la cubierta inferior.

Siguientes pasos

1. Instale el [soporte](#).
2. Siga el procedimiento que se describe en [Después de manipular el interior de la computadora](#).

Cubierta posterior

Extracción de la cubierta posterior

Requisitos previos

1. Siga el procedimiento que se describe en [Antes de manipular el interior de la computadora](#).



PRECAUCIÓN: Cuando repare el sistema, colóquelo en una superficie elevada, limpia y plana. Se recomienda quitar la base para evitar daños accidentales en la pantalla del sistema durante el servicio.

2. Extraiga el [soporte](#).
3. Quite la [cubierta de cables](#) (opcional).

Sobre esta tarea

En la imagen a continuación, se proporciona una representación visual del procedimiento de extracción de la cubierta posterior.

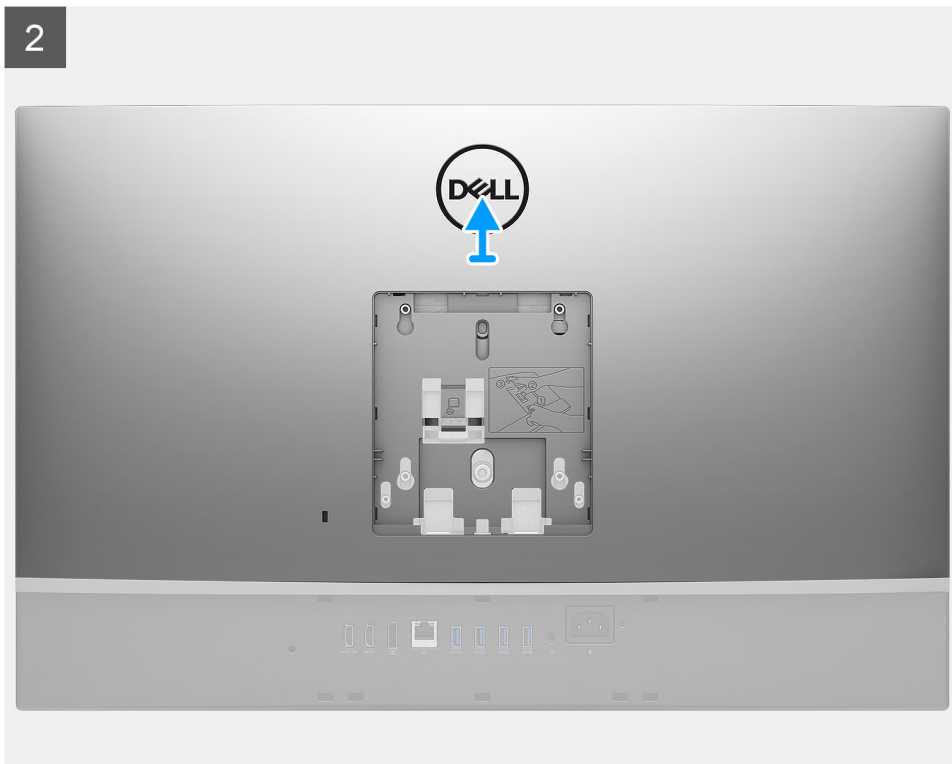
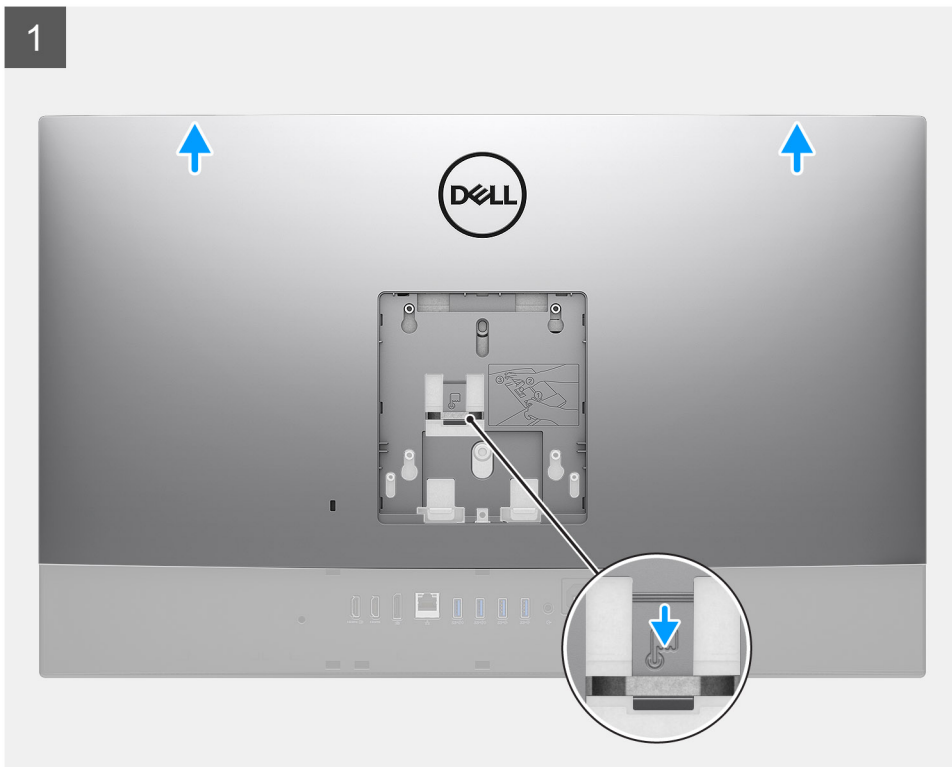

Pasos

1. Mantenga presionada la lengüeta de liberación de la cubierta posterior para soltarla del pestillo en el blindaje de la tarjeta madre.
2. Deslice la cubierta posterior hacia arriba para soltar las lengüetas de la cubierta de las ranuras en la trama intermedia.
3. Levante la cubierta posterior y quítela del sistema.

Instalación de la cubierta posterior

Requisitos previos

Si va a reemplazar un componente, quite el componente existente antes de realizar el procedimiento de instalación.

Sobre esta tarea

En la imagen a continuación, se proporciona una representación visual del procedimiento de instalación de la cubierta posterior.

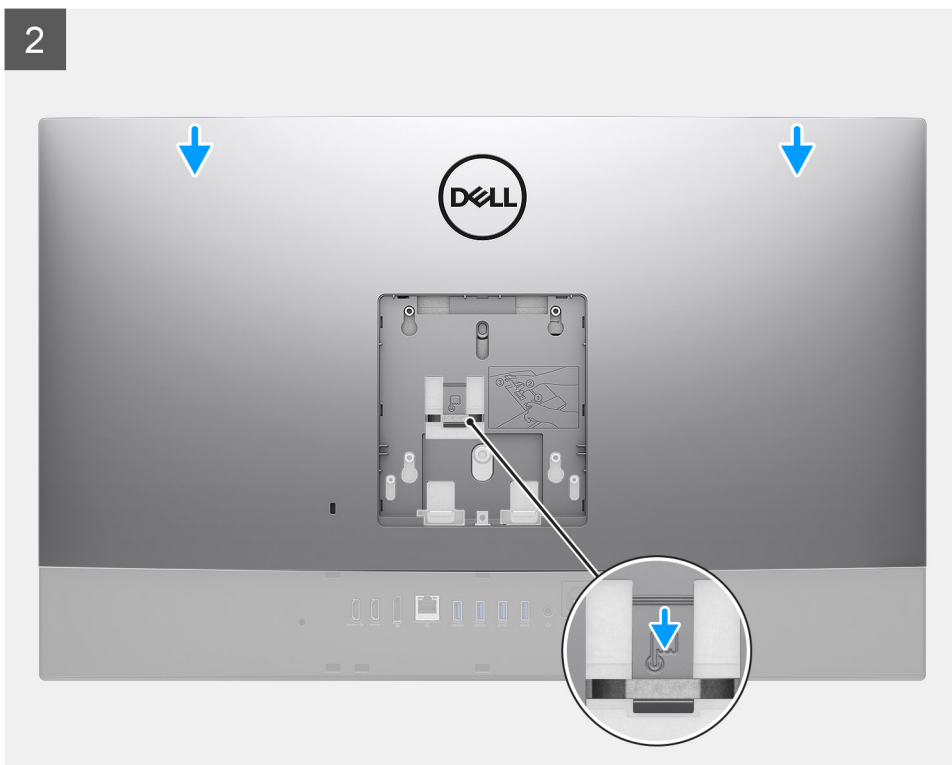
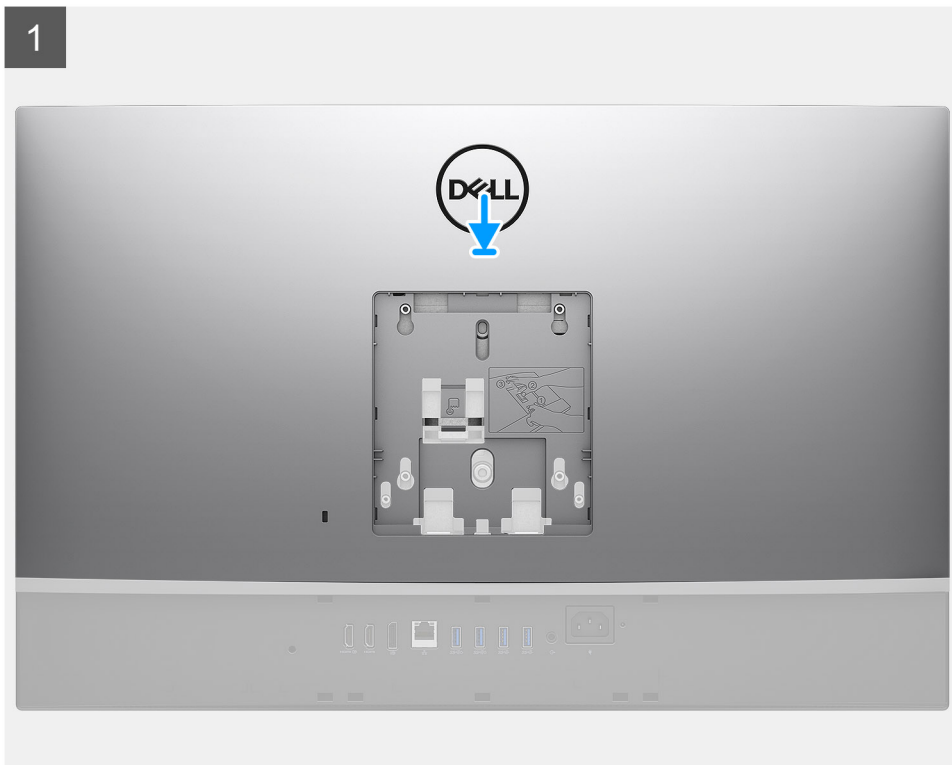

Pasos

1. Coloque la cubierta posterior en la trama intermedia y en el blindaje de la tarjeta madre, y alinee las lengüetas de la cubierta posterior con las ranuras de la trama intermedia.
2. Deslice la cubierta posterior para bloquear la lengüeta de liberación debajo del pestillo, en el blindaje de la tarjeta madre.

Siguientes pasos

1. Instale la [cubierta de cables](#) (opcional).
2. Instale el [soporte](#).
3. Siga el procedimiento que se describe en [Después de manipular el interior de la computadora](#).

Unidad de disco duro

Extracción del disco duro

Requisitos previos

1. Siga los procedimientos que se describen en [Antes de manipular el interior del equipo](#).
2. Extraiga el [soporte](#).
3. Quite la [cubierta de cables](#) (opcional).
4. Extraiga la [cubierta posterior](#).

Sobre esta tarea

En la imagen a continuación, se proporciona una representación visual del procedimiento de extracción del disco duro.

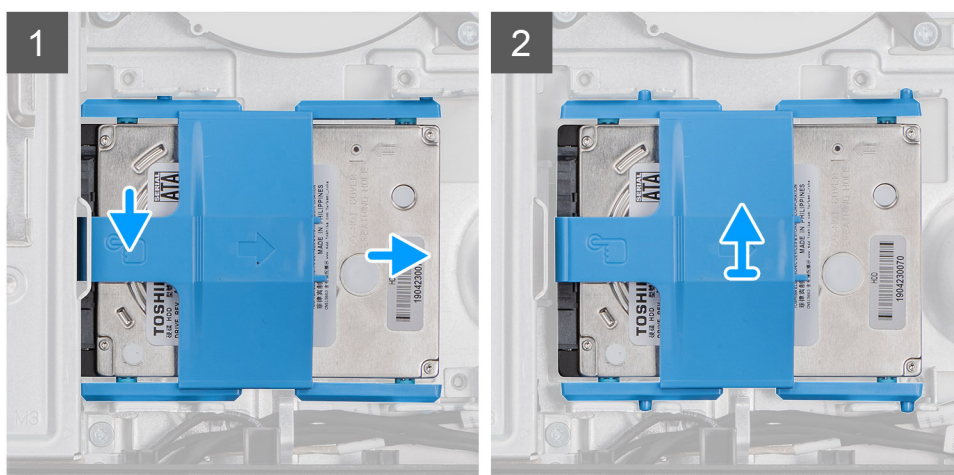

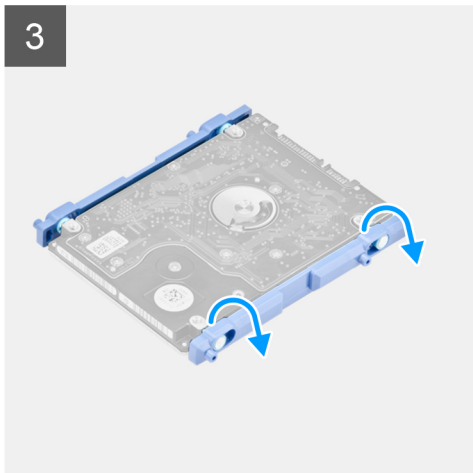

Pasos

1. Presione hacia abajo la lengüeta que asegura el ensamblaje de disco duro al blindaje de la tarjeta madre.
2. Deslice y levante el ensamblaje de disco duro de la ranura en la base del ensamblaje de la pantalla.
3. Haga palanca en las ranuras del soporte para disco duro desde las ranuras del disco duro.
4. Quite la unidad de disco duro del soporte de disco duro.

Instalación del disco duro

Requisitos previos

Si va a reemplazar un componente, quite el componente existente antes de realizar el procedimiento de instalación.

Sobre esta tarea

En la imagen a continuación, se proporciona una representación visual del procedimiento de instalación del disco duro.

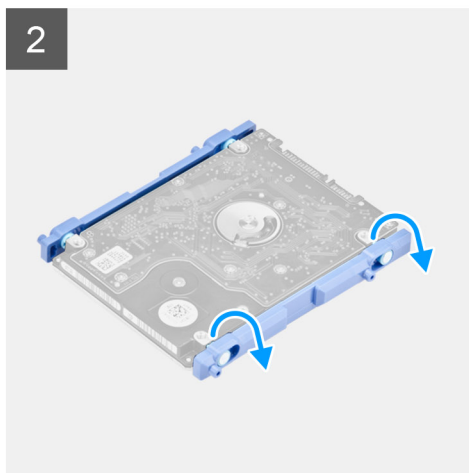

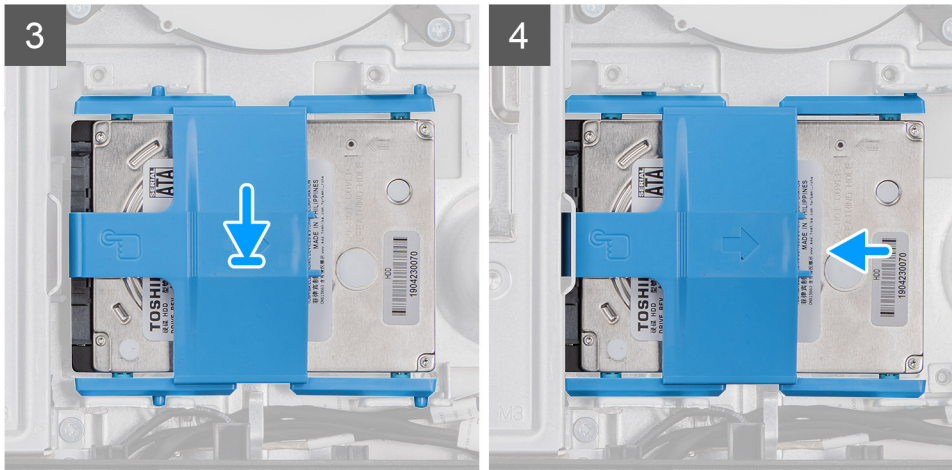

Pasos

1. Alinee las lengüetas del soporte para disco duro con las ranuras del disco duro.
2. Doble el disco duro y reemplace las lengüetas restantes en el soporte para disco duro con las ranuras del disco duro.
3. Coloque el ensamblaje de disco duro en la ranura y deslícelo para bloquearlo en la base del ensamblaje de la pantalla.

Siguientes pasos

1. Instale la [cubierta posterior](#).
2. Instale la [cubierta de cables](#) (opcional).
3. Instale el [soporte](#).
4. Siga el procedimiento que se describe en [Después de manipular el interior de la computadora](#).

Módulo de memoria

Extracción de los módulos de memoria

Requisitos previos

1. Siga el procedimiento que se describe en [Antes de manipular el interior de la computadora](#).
2. Extraiga el [soporte](#).
3. Quite la [cubierta de cables](#) (opcional).
4. Extraiga la [cubierta posterior](#).

Sobre esta tarea

En la imagen a continuación, se proporciona una representación visual del procedimiento de extracción de los módulos de memoria.

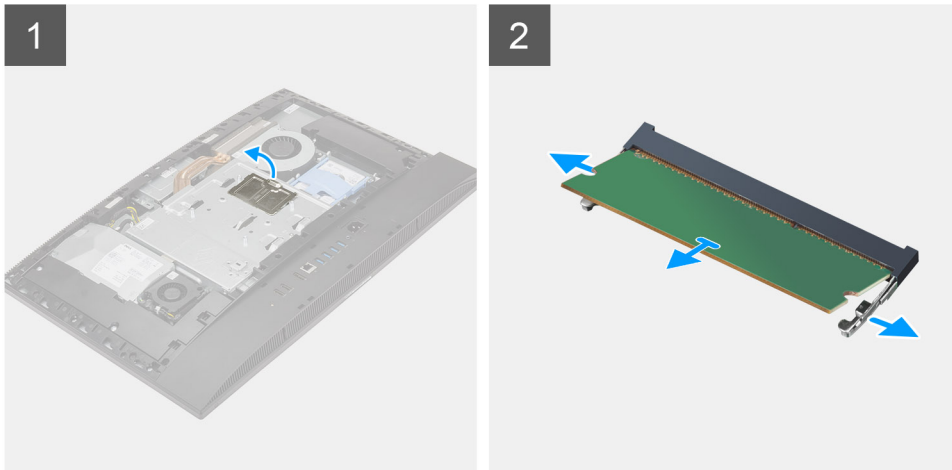

Pasos

1. Haga palanca y quite la puerta DIMM del blindaje de la tarjeta madre.
2. Con la punta de los dedos, separe los ganchos de fijación en la ranura del módulo de memoria hasta que el módulo salte.
3. Deslice y extraiga el módulo de memoria de su ranura.

i **NOTA:** Repita los pasos 2 y 3 si hay dos módulos de memoria.

Instalación de los módulos de memoria

Requisitos previos

Si va a reemplazar un componente, quite el componente existente antes de realizar el procedimiento de instalación.

Sobre esta tarea

En la imagen a continuación, se proporciona una representación visual del procedimiento de instalación de los módulos de memoria.

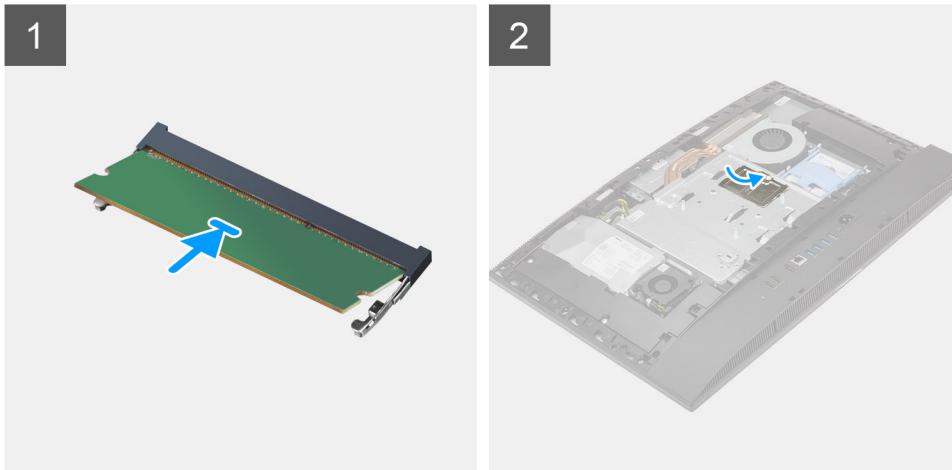

Pasos

1. Alinee la muesca del módulo de memoria con la lengüeta de la ranura del módulo de memoria.
2. Deslice firmemente el módulo de memoria para introducirlo en la ranura en ángulo y presiónelo hasta que encaje en su sitio.

i **NOTA:** Si no oye un clic, extraiga el módulo de memoria y vuelva a instalarlo.

i **NOTA:** Repita los pasos 1 y 2 si hay dos módulos de memoria.

3. Alinee las lengüetas de la puerta de DIMM con las ranuras del blindaje de la tarjeta madre y encájelo en su lugar.

Siguientes pasos

1. Instale la [cubierta posterior](#).
2. Instale la [cubierta de cables](#) (opcional).
3. Instale el [soporte](#).
4. Siga el procedimiento que se describe en [Después de manipular el interior de la computadora](#).

Protector de la placa base

Extracción del protector de la placa base

Requisitos previos

1. Siga el procedimiento que se describe en [Antes de manipular el interior de la computadora](#).
2. Extraiga el [soporte](#).
3. Quite la [cubierta de cables](#) (opcional).
4. Extraiga la [cubierta posterior](#).

Sobre esta tarea

En la imagen a continuación, se proporciona una representación visual del procedimiento de extracción del blindaje de la tarjeta madre.



5x
M3x5

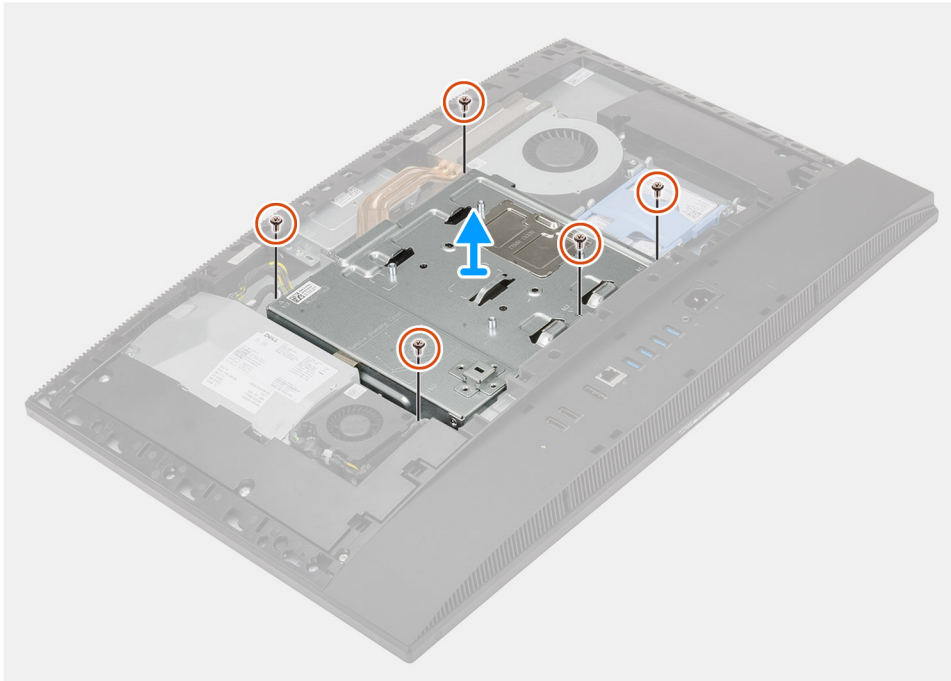

Pasos

1. Reemplace los cinco tornillos (M3x5) que aseguran el blindaje de la tarjeta madre a la base del ensamblaje de la pantalla.
2. Levante el protector de la placa base para extraerlo de la base del ensamblaje de la pantalla.

Instalación del protector de la placa base

Requisitos previos

Si va a reemplazar un componente, quite el componente existente antes de realizar el procedimiento de instalación.

Sobre esta tarea

En la imagen a continuación, se proporciona una representación visual del procedimiento de instalación del blindaje de la tarjeta madre.



5x
M3x5

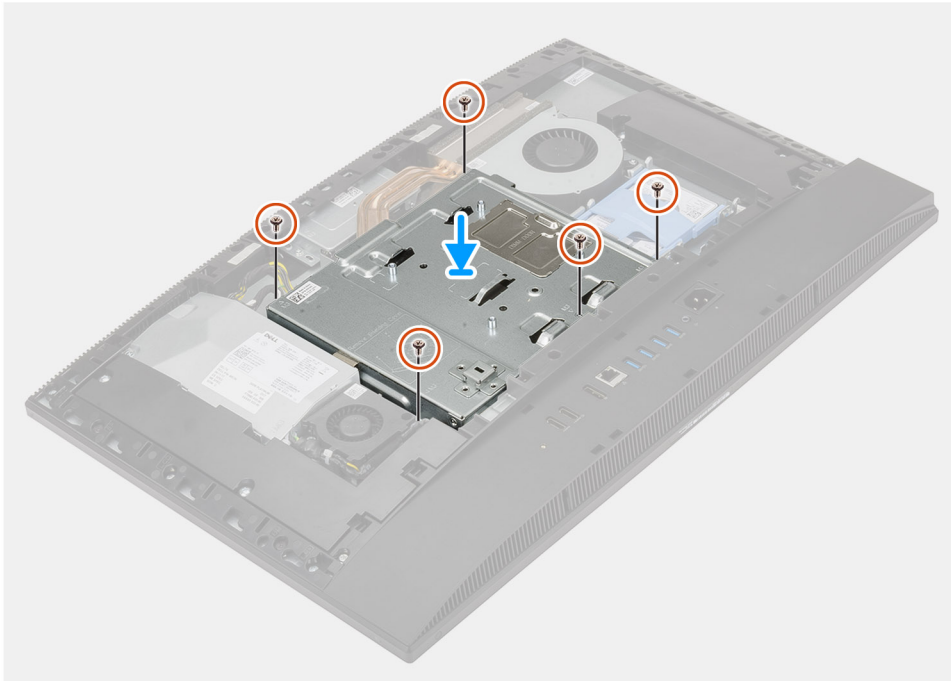

Pasos

1. Alinee los orificios para tornillos del protector de la placa base con los orificios para tornillos de la base del ensamblaje de la pantalla.
2. Reemplace los cinco tornillos (M3x5) para asegurar el blindaje de la tarjeta madre a la base del ensamblaje de la pantalla.

Siguientes pasos

1. Instale la [cubierta posterior](#).
2. Instale la [cubierta de cables](#) (opcional).
3. Instale el [soporte](#).
4. Siga el procedimiento que se describe en [Después de manipular el interior de la computadora](#).

Unidad de estado sólido

Extracción de la unidad de estado sólido M.2 2230

Requisitos previos

1. Siga el procedimiento que se describe en [Antes de manipular el interior de la computadora](#).
2. Extraiga el [soporte](#).
3. Quite la [cubierta de cables](#) (opcional).
4. Extraiga la [cubierta posterior](#).
5. Extraiga el [protector de la placa base](#).

Sobre esta tarea

En la imagen a continuación, se proporciona una representación visual del procedimiento de extracción de la unidad de estado sólido M.2 2230.



1x
M2x2.5

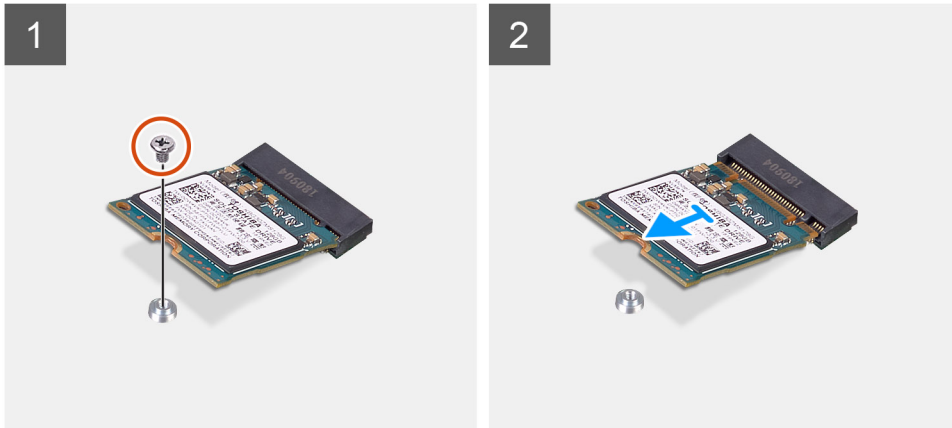

Pasos

1. Quite el tornillo (M2x2.5) que fija la unidad de estado sólido a la tarjeta madre del sistema.
2. Deslice y quite la unidad de estado sólido de la ranura de tarjeta M.2 en la tarjeta madre del sistema.

Instalación de la unidad de estado sólido M.2 2230

Requisitos previos

PRECAUCIÓN: Las unidades de estado sólido son extremadamente frágiles. Sea muy cuidadoso al manipular unidades de estado sólido.

Si va a reemplazar un componente, quite el componente existente antes de realizar el procedimiento de instalación.

Sobre esta tarea

En la imagen a continuación, se proporciona una representación visual del procedimiento de instalación de la unidad de estado sólido M.2 2230.



1x
M2x2.5

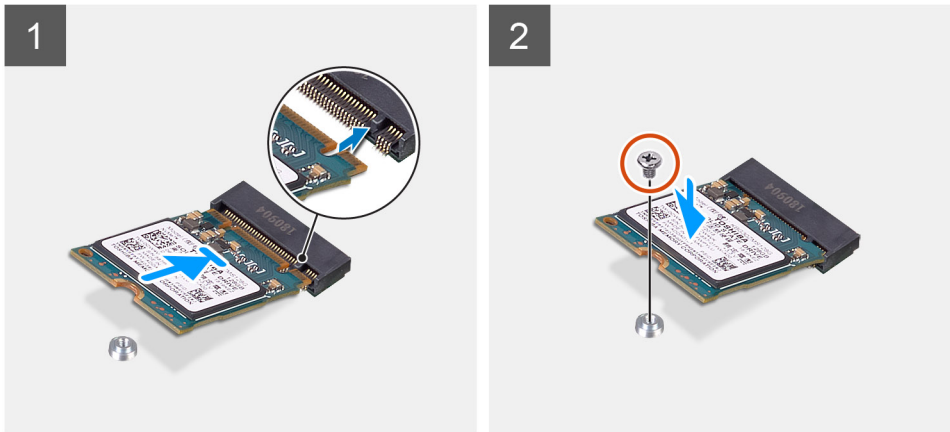

Pasos

1. Alinee la muesca de la unidad de estado sólido con la lengüeta en la ranura de tarjeta M.2.
2. Deslice la unidad de estado sólido en la ranura de tarjeta M.2, en la tarjeta madre del sistema.
3. Reemplace el tornillo (M2x2.5) para asegurar la unidad de estado sólido a la tarjeta madre.

Siguientes pasos

1. Instale el [blindaje de la tarjeta madre del sistema](#).
2. Instale la [cubierta posterior](#).
3. Instale la [cubierta de cables](#) (opcional).
4. Instale el [soporte](#).
5. Siga el procedimiento que se describe en [Después de manipular el interior de la computadora](#).

Extracción de la unidad de estado sólido M.2 2280/el módulo de memoria Intel Optane

Requisitos previos

1. Siga el procedimiento que se describe en [Antes de manipular el interior de la computadora](#).
2. Extraiga el [soporte](#).
3. Quite la [cubierta de cables](#) (opcional).
4. Extraiga la [cubierta posterior](#).
5. Extraiga el [protector de la placa base](#).

Sobre esta tarea

En la imagen a continuación, se proporciona una representación visual del procedimiento de extracción del módulo de memoria Intel Optane/la unidad de estado sólido M.2 2280.



1x
M2x2.5

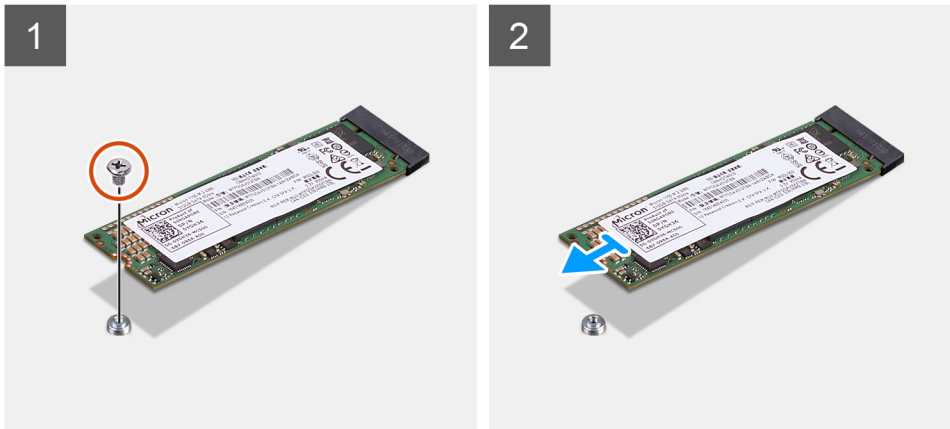

Pasos

1. Quite el tornillo (M2x2.5) que fija la unidad de estado sólido a la tarjeta madre del sistema.
2. Deslice y quite la unidad de estado sólido de la ranura de tarjeta M.2 en la tarjeta madre del sistema.

Instalación de la unidad de estado sólido M.2 2280/el módulo de memoria Intel Optane

Requisitos previos

PRECAUCIÓN: Las unidades de estado sólido son extremadamente frágiles. Sea muy cuidadoso al manipular unidades de estado sólido.

Si va a reemplazar un componente, quite el componente existente antes de realizar el procedimiento de instalación.

Sobre esta tarea

En la imagen a continuación, se proporciona una representación visual del procedimiento de instalación del módulo de memoria Intel Optane/la unidad de estado sólido M.2 2280.



1x
M2x2.5

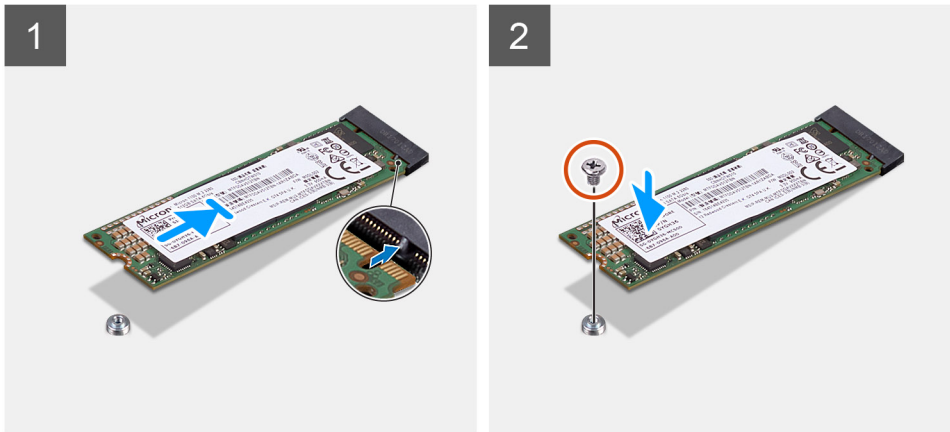

Pasos

1. Alinee la muesca de la unidad de estado sólido con la lengüeta en la ranura de tarjeta M.2.
2. Deslice la unidad de estado sólido en la ranura de tarjeta M.2, en la tarjeta madre del sistema.
3. Reemplace el tornillo (M2x2.5) para asegurar la unidad de estado sólido a la tarjeta madre.

Siguientes pasos

1. Instale el [blindaje de la tarjeta madre del sistema](#).
2. Instale la [cubierta posterior](#).
3. Instale la [cubierta de cables](#) (opcional).
4. Instale el [soporte](#).
5. Siga el procedimiento que se describe en [Después de manipular el interior de la computadora](#).

Ventilador del sistema

Extracción del ventilador del sistema

Requisitos previos

1. Siga el procedimiento que se describe en [Antes de manipular el interior de la computadora](#).
2. Extraiga el [soporte](#).
3. Quite la [cubierta de cables](#) (opcional).
4. Extraiga la [cubierta posterior](#).
5. Extraiga el [protector de la placa base](#).

Sobre esta tarea

En la imagen a continuación, se proporciona una representación visual del procedimiento de extracción del ventilador del sistema.



3x
M3x5

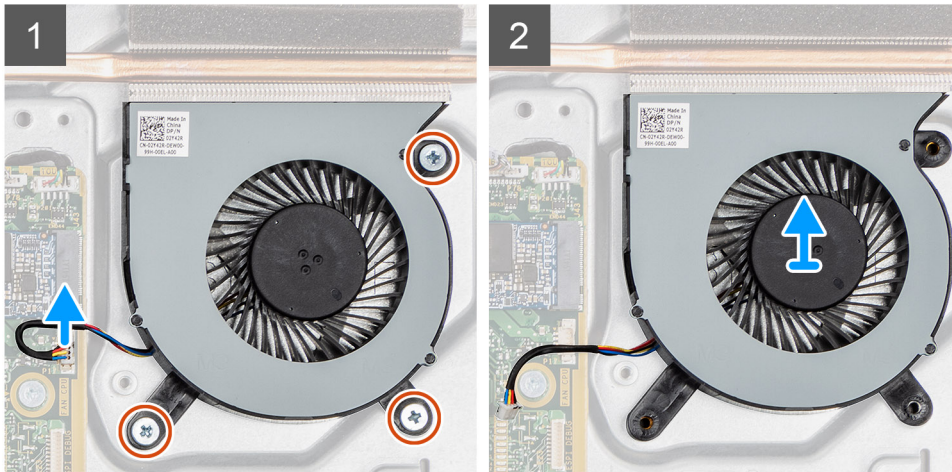

Pasos

1. Desconecte el cable del sistema de ventilación de la tarjeta madre.
2. Quite los tres tornillos (M3x5) que aseguran el ventilador del sistema a la base del ensamblaje de la pantalla.
3. Levante el ventilador del sistema, junto con el cable, para quitarlos de la base del ensamblaje de la pantalla.

Instalación del ventilador del sistema

Requisitos previos

Si va a reemplazar un componente, quite el componente existente antes de realizar el procedimiento de instalación.

Sobre esta tarea

En la imagen a continuación, se proporciona una representación visual del procedimiento de instalación del ventilador del sistema.



3x
M3x5

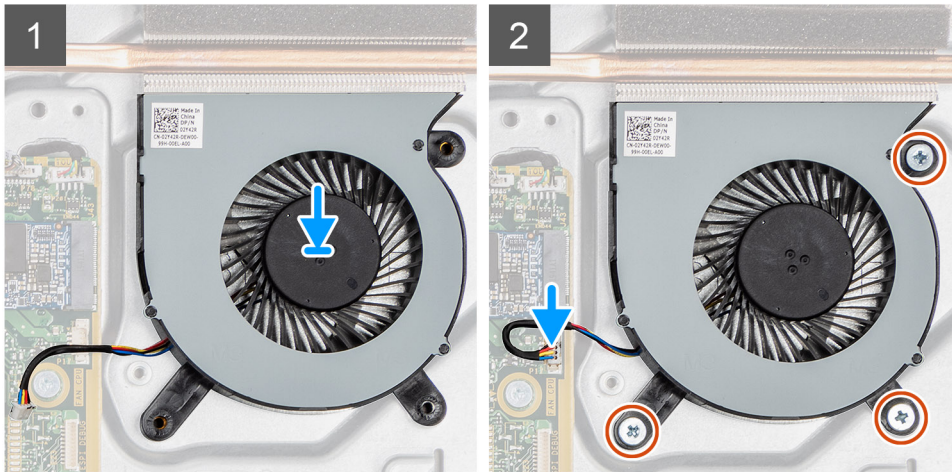

Pasos

1. Alinee los orificios para tornillos del ventilador del sistema con los orificios para tornillos de la base del ensamblaje de la pantalla.
2. Reemplace los tres tornillos (M3x5) para asegurar el ventilador del sistema a la base del ensamblaje de la pantalla.
3. Conecte el cable del ventilador del sistema al conector en la tarjeta madre.

Siguientes pasos

1. Instale el [blindaje de la tarjeta madre del sistema](#).
2. Instale la [cubierta posterior](#).
3. Instale la [cubierta de cables](#) (opcional).
4. Instale el [soporte](#).
5. Siga el procedimiento que se describe en [Después de manipular el interior de la computadora](#).

Batería de tipo botón

Extracción de la batería de tipo botón

Requisitos previos

1. Siga el procedimiento que se describe en [Antes de manipular el interior de la computadora](#).
2. Extraiga el [soporte](#).
3. Quite la [cubierta de cables](#) (opcional).
4. Extraiga la [cubierta posterior](#).
5. Extraiga el [protector de la placa base](#).

i **NOTA:** Quitar la batería de tipo botón restablece los ajustes de CMOS y del BIOS a los valores predeterminados y causa una pérdida de datos. Se recomienda que anote los ajustes de CMOS y del BIOS antes de quitar la batería de tipo botón.

Sobre esta tarea

En la imagen a continuación, se proporciona una representación visual del procedimiento de extracción de la batería de tipo botón.



Pasos

1. Con un instrumento de plástico acabado en punta, presione el gancho metálico para soltar la batería de tipo botón del soporte de la batería de tipo botón.
2. Levante la batería de tipo botón para quitarla del soporte.

Instalación de la batería de tipo botón

Requisitos previos

Si va a reemplazar un componente, quite el componente existente antes de realizar el procedimiento de instalación.

Sobre esta tarea

En la imagen a continuación, se proporciona una representación visual del procedimiento de instalación de la batería de tipo botón.



Pasos

Con el lado positivo hacia arriba, inserte la batería de tipo botón en el soporte para batería de la tarjeta madre del sistema y presiónela con cuidado hasta que encaje en su lugar.

Siguientes pasos

1. Instale el [blindaje de la tarjeta madre del sistema](#).
2. Instale la [cubierta posterior](#).
3. Instale la [cubierta de cables](#) (opcional).
4. Instale el [soporte](#).
5. Siga el procedimiento que se describe en [Después de manipular el interior de la computadora](#).

Tarjeta inalámbrica

Extracción de la tarjeta inalámbrica

Requisitos previos

1. Siga el procedimiento que se describe en [Antes de manipular el interior de la computadora](#).
2. Extraiga el [soporte](#).
3. Quite la [cubierta de cables](#) (opcional).
4. Extraiga la [cubierta posterior](#).
5. Extraiga el [protector de la placa base](#).

Sobre esta tarea

En la imagen a continuación, se proporciona una representación visual del procedimiento de extracción de la tarjeta inalámbrica.



3x
M2x2.5

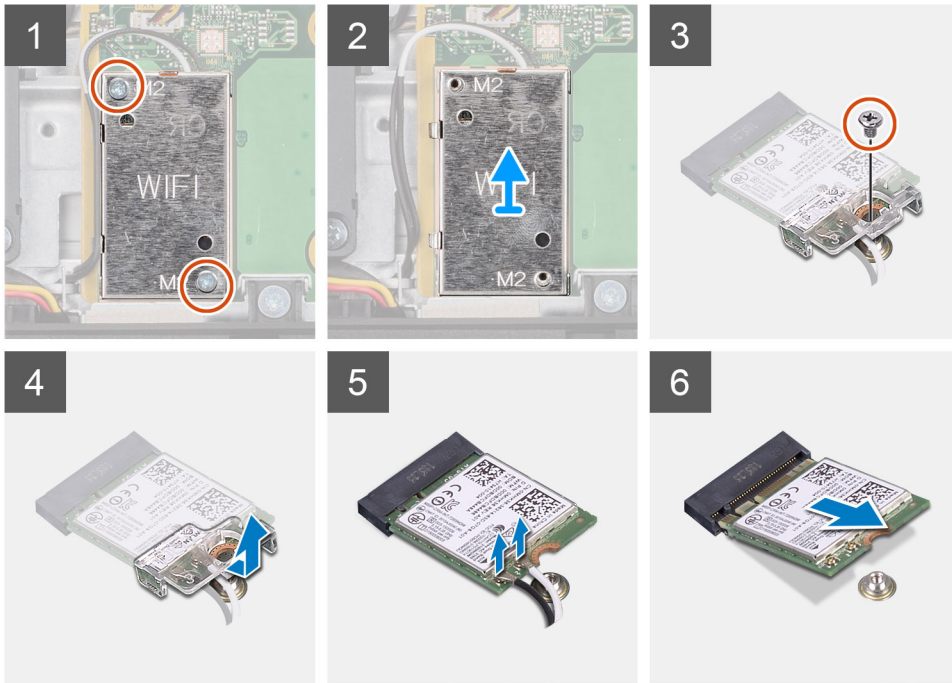

Pasos

1. Quite los dos tornillos (M2x2.5) que fijan el blindaje de la tarjeta inalámbrica a la tarjeta madre del sistema.
2. Quite los cables de la antena de las guías de enrutamiento en el blindaje de la tarjeta inalámbrica.
3. Levante el blindaje de la tarjeta inalámbrica para quitarlo del sistema.
4. Quite el tornillo (M2x2.5) que fija el soporte de la tarjeta inalámbrica a la tarjeta inalámbrica.
5. Deslice y extraiga el soporte de la tarjeta inalámbrica de la tarjeta inalámbrica.
6. Desconecte los cables de antena de la tarjeta inalámbrica.
7. Deslice y extraiga la tarjeta inalámbrica de la ranura de tarjeta.

Instalación de la tarjeta inalámbrica

Requisitos previos

Si va a reemplazar un componente, quite el componente existente antes de realizar el procedimiento de instalación.

PRECAUCIÓN: Para evitar que se produzcan daños en la tarjeta inalámbrica, coloque los cables de la antena correctamente.

Sobre esta tarea

En la imagen a continuación, se proporciona una representación visual del procedimiento de instalación de la tarjeta inalámbrica.



3x
M2x2.5

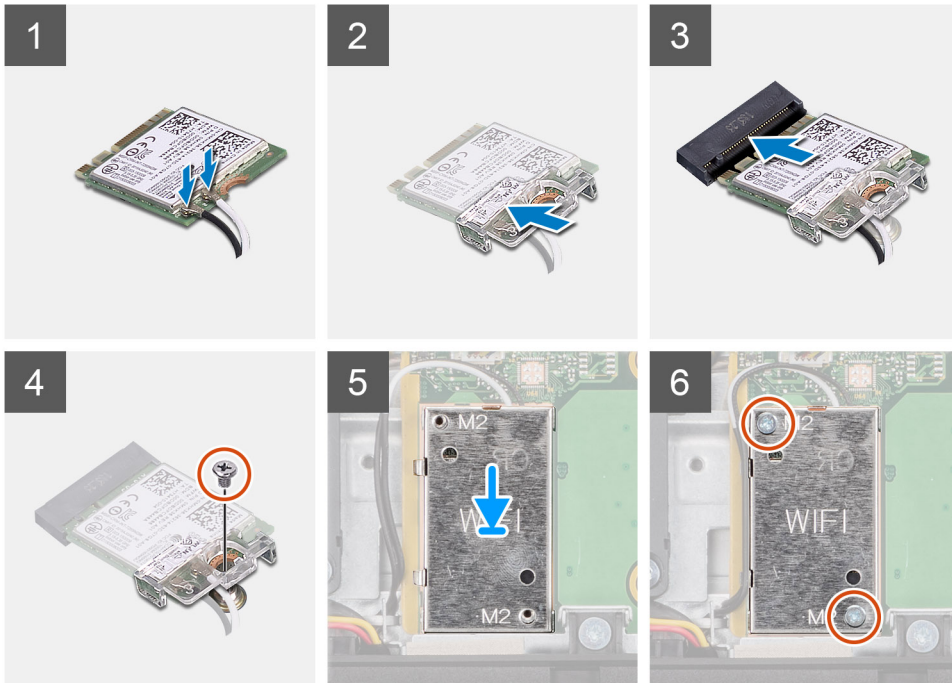

Pasos

1. Conecte los cables de la antena a la tarjeta inalámbrica.
En la siguiente tabla, se proporciona el esquema de colores de los cables de la antena:

Tabla 2. Esquema de colores de los cables de la antena

Conectores de la tarjeta inalámbrica	Colores de los cables de antena
Principal (triángulo blanco)	Blanco
Auxiliar (triángulo negro)	Negro

2. Coloque el soporte de la tarjeta inalámbrica en la tarjeta inalámbrica.
3. Alinee la muesca de la tarjeta inalámbrica con la lengüeta de la ranura de tarjeta inalámbrica.
4. Deslice la tarjeta inalámbrica formando un ángulo con la ranura de tarjeta inalámbrica.
5. Reemplace el tornillo (M2x2.5) que asegura el soporte para tarjeta inalámbrica a la tarjeta inalámbrica.
6. Alinee y coloque el blindaje de la tarjeta inalámbrica en la tarjeta madre del sistema y la tarjeta inalámbrica.
7. Reemplace los dos tornillos (M2x2.5) para asegurar el blindaje de la tarjeta inalámbrica a la tarjeta madre.
8. Pase los cables de la antena por las guías de enrutamiento en el blindaje de la tarjeta inalámbrica.

Siguientes pasos

1. Instale el [blindaje de la tarjeta madre del sistema](#).
2. Instale la [cubierta posterior](#).
3. Instale la [cubierta de cables](#) (opcional).
4. Instale el [soporte](#).
5. Siga el procedimiento que se describe en [Después de manipular el interior de la computadora](#).

Ensamblaje de la cámara

Extracción del ensamblaje de la cámara

Requisitos previos

1. Siga el procedimiento que se describe en [Antes de manipular el interior de la computadora](#).
2. Extraiga el [soporte](#).
3. Quite la [cubierta de cables](#) (opcional).
4. Extraiga la [cubierta posterior](#).
5. Extraiga el [protector de la placa base](#).

Sobre esta tarea

En la imagen a continuación, se proporciona una representación visual del procedimiento de extracción del ensamblaje de la cámara.



4x
M3x5

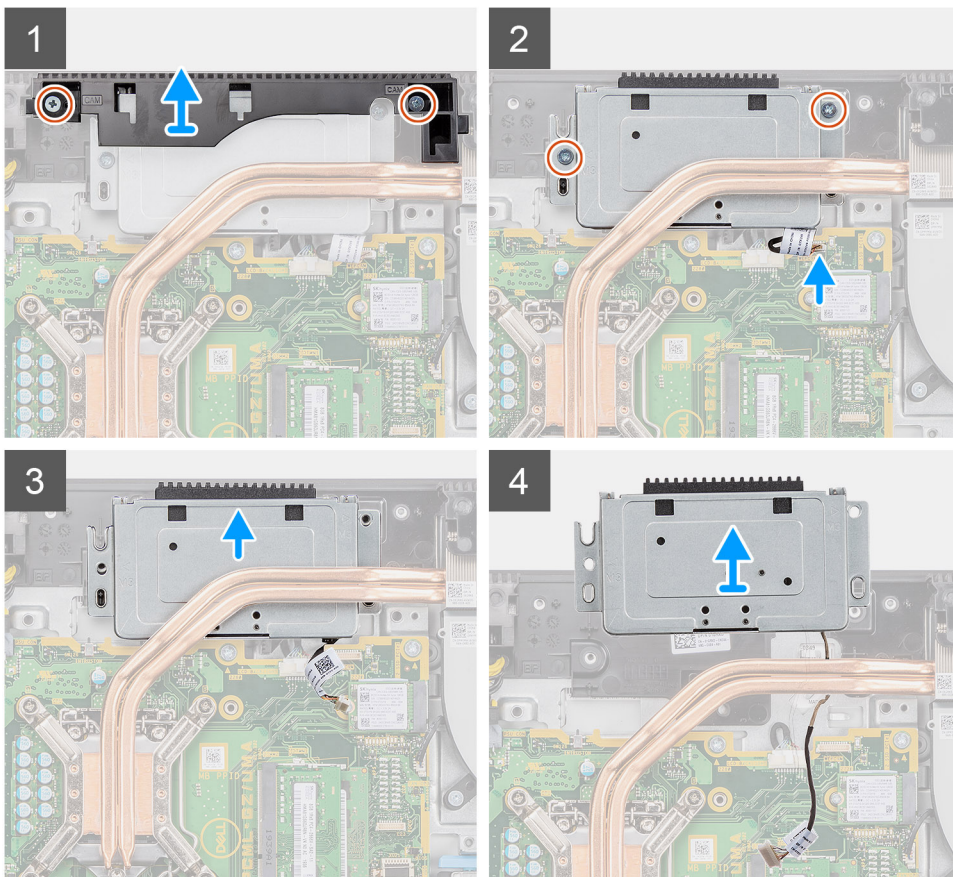

Pasos

1. Quite los dos tornillos (M3x5) que aseguran la puerta del ensamblaje de la cámara a la base del ensamblaje de la pantalla.
2. Desconecte el cable de la cámara del conector en la tarjeta madre.

3. Quite el cable de la cámara de las guías de enrutamiento en la base del ensamblaje de la pantalla.
4. Quite los dos tornillos (M3x5) que aseguran el ensamblaje de la cámara a la trama intermedia.
5. Deslice y quite el ensamblaje de la cámara de la trama intermedia.

Instalación del ensamblaje de la cámara

Requisitos previos

Si va a reemplazar un componente, quite el componente existente antes de realizar el procedimiento de instalación.

Sobre esta tarea

En la imagen a continuación, se proporciona una representación visual del procedimiento de instalación del ensamblaje de la cámara.



4x
M3x5

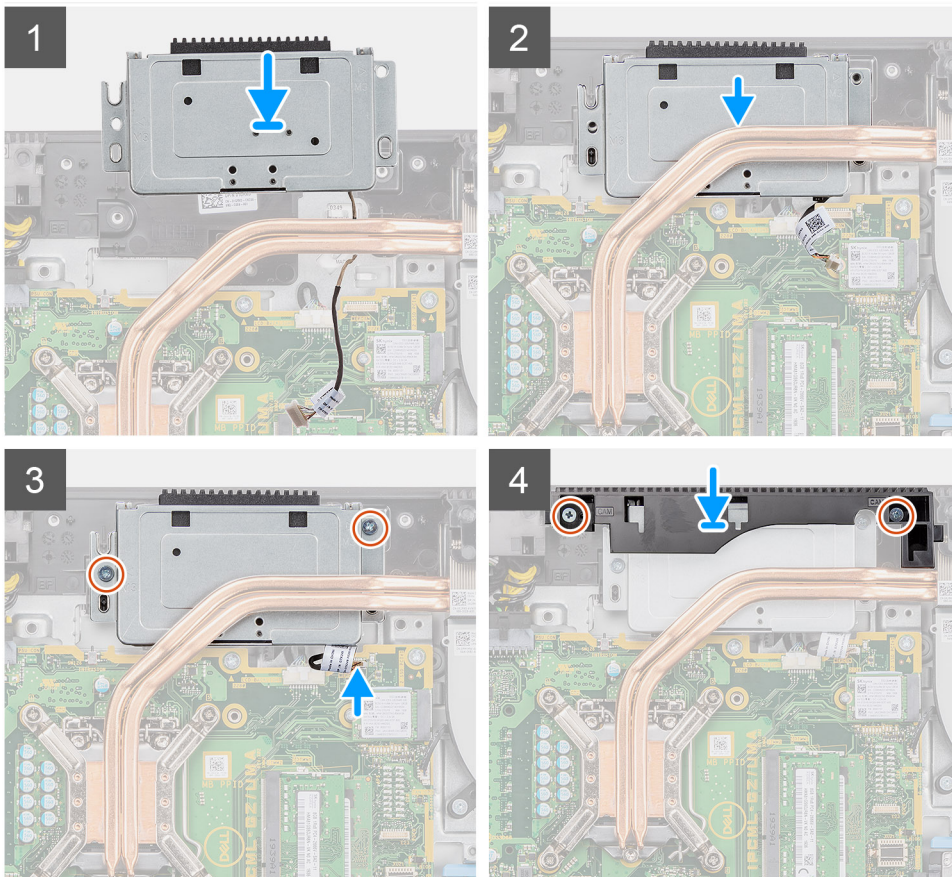

Pasos

1. Deslice el ensamblaje de la cámara en la trama intermedia y alinee los orificios para tornillos del ensamblaje de la cámara con los orificios para tornillos de la trama intermedia.
2. Reemplace los dos tornillos (M3x5) para asegurar el ensamblaje de la cámara a la trama intermedia.
3. Pase el cable de la cámara por las guías de enrutamiento en la base del ensamblaje de la pantalla.
4. Conecte el cable de la cámara en la tarjeta madre.

5. Alinee los orificios para tornillos de la puerta de la cámara con los orificios para tornillos en la base del ensamblaje de la pantalla.
6. Reemplace los dos tornillos (M3x5) para asegurar la puerta de la cámara a la base del ensamblaje de la pantalla.

Siguientes pasos

1. Instale el [blindaje de la tarjeta madre del sistema](#).
2. Instale la [cubierta posterior](#).
3. Instale la [cubierta de cables](#) (opcional).
4. Instale el [soporte](#).
5. Siga el procedimiento que se describe en [Después de manipular el interior de la computadora](#).

Cubierta inferior

Extracción de la cubierta inferior

Requisitos previos

1. Siga el procedimiento que se describe en [Antes de manipular el interior de la computadora](#).
2. Extraiga el [soporte](#).
3. Quite la [cubierta de cables](#) (opcional).
4. Extraiga la [cubierta posterior](#).
5. Extraiga el [protector de la placa base](#).

Sobre esta tarea

En la imagen a continuación, se proporciona una representación visual del procedimiento de extracción de la cubierta inferior.



4x
M3x5

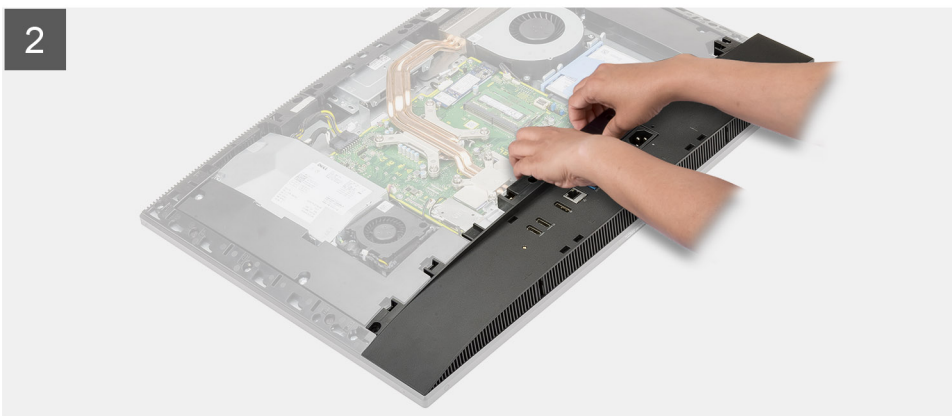
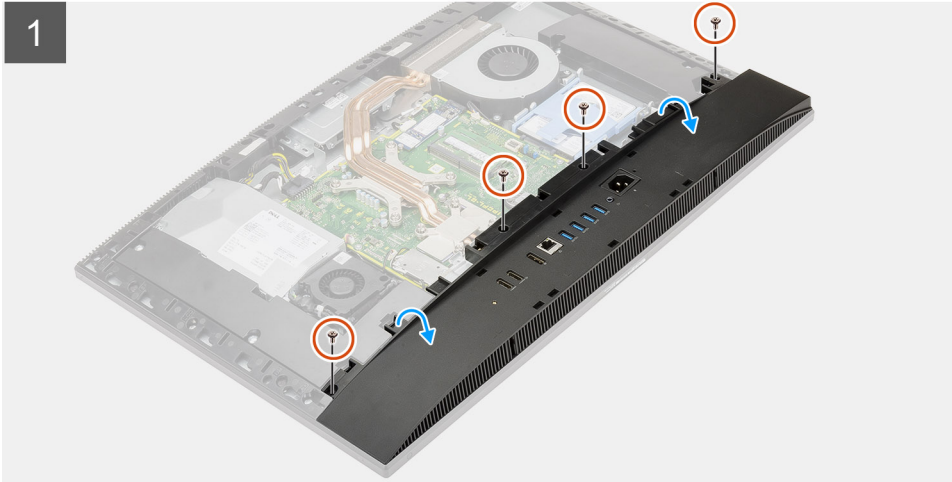

Pasos

1. Quite los cuatro tornillos (M3x5) que aseguran la cubierta inferior a la base del ensamblaje de la pantalla.
2. Levante la cubierta inferior para quitarla de la base del ensamblaje de la pantalla.

Instalación de la cubierta inferior

Requisitos previos

Si va a reemplazar un componente, quite el componente existente antes de realizar el procedimiento de instalación.

Sobre esta tarea

En la imagen a continuación, se proporciona una representación visual del procedimiento de instalación de la cubierta inferior.



4x
M3x5

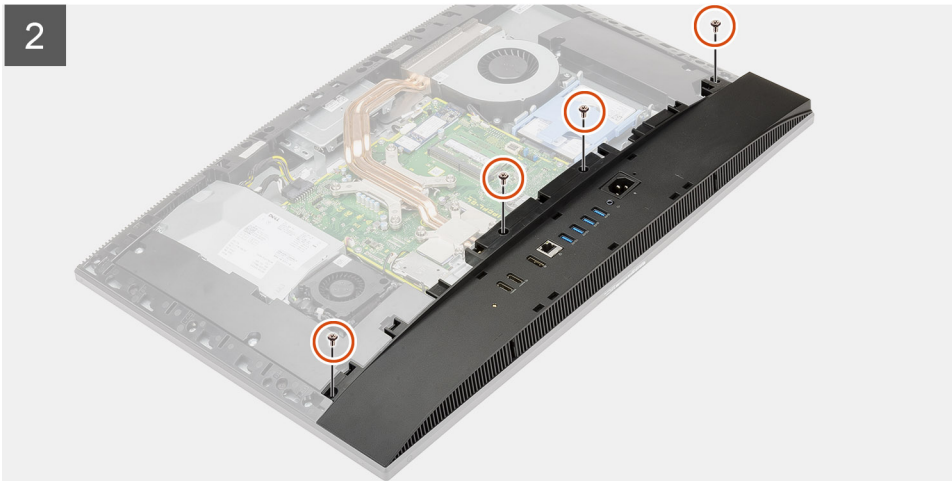

Pasos

1. Alinee los orificios para tornillos en la cubierta inferior con los orificios para tornillos en la base del ensamblaje de la pantalla.
2. Reemplace los cuatro tornillos (M3x5) para asegurar la cubierta inferior a la base del ensamblaje de la pantalla.

Siguientes pasos

1. Instale el [blindaje de la tarjeta madre del sistema](#).
2. Instale la [cubierta posterior](#).
3. Instale la [cubierta de cables](#) (opcional).
4. Instale el [soporte](#).
5. Siga el procedimiento que se describe en [Después de manipular el interior de la computadora](#).

Unidad de fuente de alimentación

Extracción de la fuente de alimentación (PSU)

Requisitos previos

1. Siga el procedimiento que se describe en [Antes de manipular el interior de la computadora](#).

2. Extraiga el **soporte**.
3. Quite la **cubierta de cables** (opcional).
4. Extraiga la **cubierta posterior**.
5. Extraiga el **protector de la placa base**.
6. Quite la **cubierta inferior**.

Sobre esta tarea

En la imagen a continuación, se proporciona una representación visual del procedimiento de extracción de la PSU.



2x
M3x5

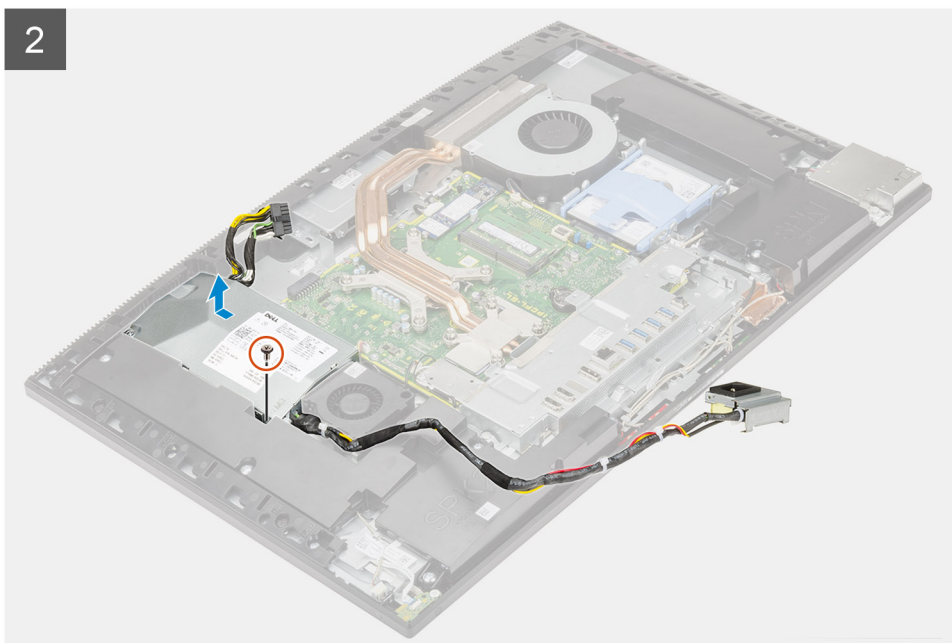
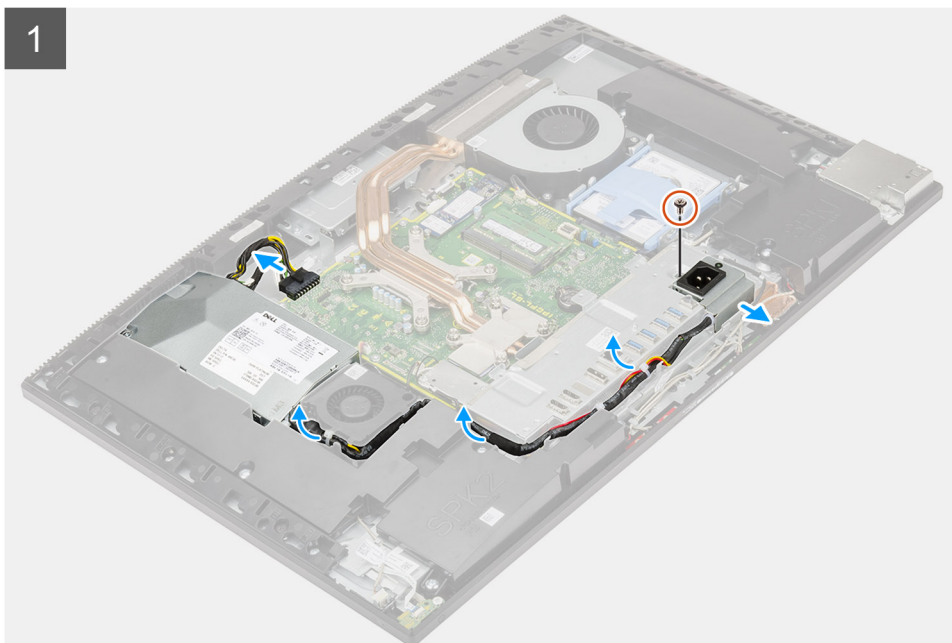

Pasos

1. Quite el tornillo (M3x5) que asegura el conector de la fuente de alimentación al soporte de I/O posterior.
2. Deslice el conector de la fuente de alimentación fuera del soporte de I/O posterior.
3. Quite el cable de la fuente de alimentación de las guías de enrutamiento en el soporte de I/O posterior y el ventilador de la PSU.
4. Desconecte el cable de fuente de alimentación del conector situado en la tarjeta madre.
5. Quite el tornillo (M3x5) que asegura la PSU a la base del ensamblaje de la pantalla.
6. Levante la PSU para extraerla del sistema.

Instalación de la fuente de alimentación (PSU)

Requisitos previos

Si va a reemplazar un componente, quite el componente existente antes de realizar el procedimiento de instalación.

Sobre esta tarea

En la imagen a continuación, se proporciona una representación visual del procedimiento de instalación de la PSU.



2x
M3x5

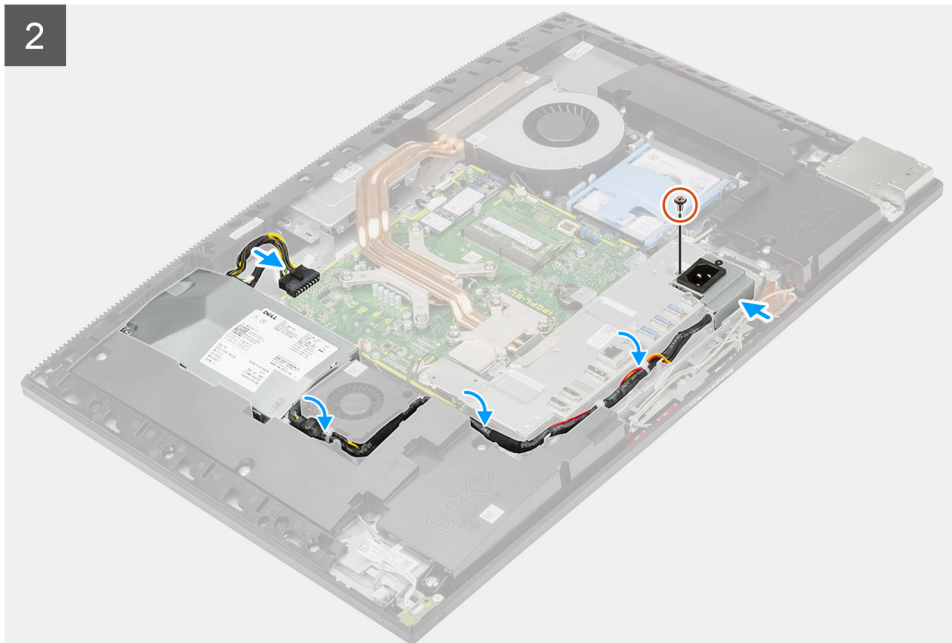
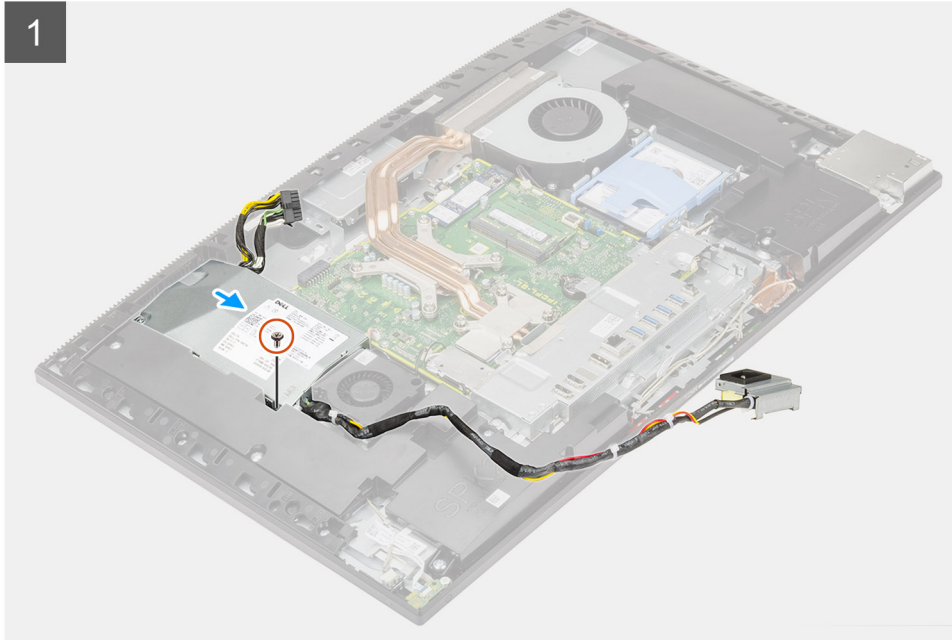

Pasos

1. Alinee y coloque la PSU en la ranura de la base del ensamblaje de la pantalla.
2. Reemplace el tornillo (M3x5) para asegurar la PSU a la base del ensamblaje de la pantalla.
3. Conecte el cable de la fuente de alimentación al conector en la tarjeta madre.
4. Pase el cable de la fuente de alimentación por las guías de enrutamiento en el soporte de I/O posterior y el ventilador de la PSU.
5. Alinee el orificio para tornillos del conector de la fuente de alimentación con el orificio para tornillos del soporte de I/O posterior y colóquelo en la ranura del soporte de I/O posterior.
6. Reemplace el tornillo (M3x5) para asegurar el conector de la fuente de alimentación al soporte de I/O posterior.

Siguientes pasos

1. Instale la [cubierta inferior](#).
2. Instale el [blindaje de la tarjeta madre del sistema](#).
3. Instale la [cubierta posterior](#).
4. Instale la [cubierta de cables](#) (opcional).
5. Instale el [soporte](#).
6. Siga el procedimiento que se describe en [Después de manipular el interior de la computadora](#).

Ventilador de la fuente de alimentación

Extracción del ventilador de la PSU

Requisitos previos

1. Siga los procedimientos que se describen en [Antes de manipular el interior del equipo](#).
2. Extraiga el [soporte](#).
3. Quite la [cubierta de cables](#) (opcional).
4. Extraiga la [cubierta posterior](#).
5. Extraiga el [protector de la tarjeta madre](#).
6. Quite la [cubierta inferior](#).

Sobre esta tarea

En la imagen a continuación, se proporciona una representación visual del procedimiento de extracción del ventilador de la PSU.



2x
M3x5

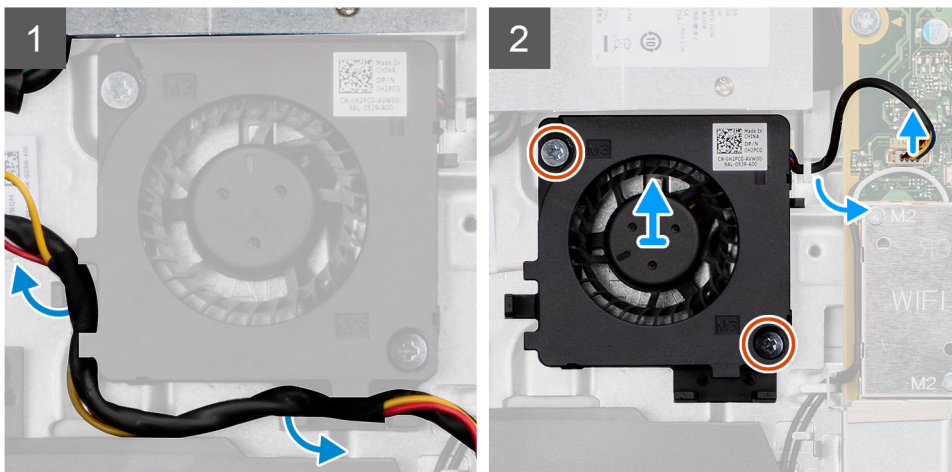

Pasos

1. Quite el cable de la fuente de alimentación de las guías de enrutamiento en el ventilador de la PSU.
2. Desconecte el cable del ventilador de la PSU de la tarjeta madre.
3. Quite los dos tornillos (M3x5) que aseguran el ventilador de la PSU a la base del ensamblaje de la pantalla.
4. Levante el ventilador de la PSU de la base del ensamblaje.

Instalación del ventilador de la PSU

Requisitos previos

Si va a reemplazar un componente, quite el componente existente antes de realizar el procedimiento de instalación.

Sobre esta tarea

En la imagen a continuación, se proporciona una representación visual del procedimiento de instalación del ventilador de la PSU.



2x
M3x5

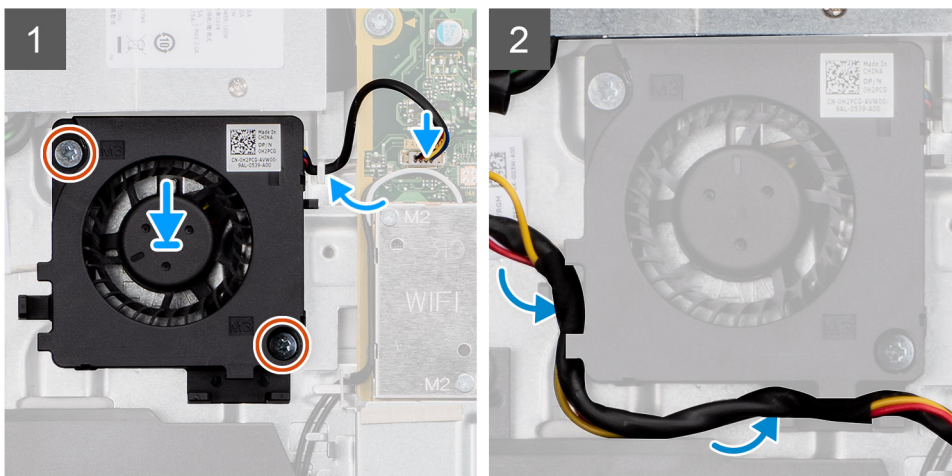

Pasos

1. Alinee los orificios para tornillos del ventilador de la PSU con los orificios para tornillos de la base del ensamblaje de la pantalla.
2. Reemplace los dos tornillos (M3x5) para asegurar el ventilador de la PSU a la base del ensamblaje de la pantalla.
3. Conecte el cable del ventilador de la PSU al conector en la tarjeta madre.
4. Pase el cable de la fuente de alimentación por las guías de enrutamiento del ventilador de la PSU.

Siguientes pasos

1. Instale la [cubierta inferior](#).
2. Instale el [blindaje de la tarjeta madre del sistema](#).
3. Instale la [cubierta posterior](#).
4. Instale la [cubierta de cables](#) (opcional).
5. Instale el [soporte](#).
6. Siga los procedimientos que se describen en [Después de manipular el interior del equipo](#).

Disipador de calor

Extracción del disipador de calor: UMA

Requisitos previos

1. Siga el procedimiento que se describe en [Antes de manipular el interior de la computadora](#).

2. Extraiga el **soporte**.
3. Quite la **cubierta de cables** (opcional).
4. Extraiga la **cubierta posterior**.
5. Extraiga el **protector de la placa base**.

Sobre esta tarea

En la imagen a continuación, se proporciona una representación visual del procedimiento de extracción del disipador de calor.



5x



Pasos

1. En orden secuencial inverso (como se indica en el disipador de calor), afloje los cinco tornillos cautivos que aseguran el disipador de calor a la tarjeta madre y la base del ensamblaje de la pantalla.
2. Deslice y levante el disipador de calor para quitarlo de la tarjeta madre y la base del ensamblaje de la pantalla.

Instalación del disipador de calor: UMA

Requisitos previos

Si va a reemplazar un componente, quite el componente existente antes de realizar el procedimiento de instalación.

i **NOTA:** Si reemplaza la tarjeta madre del sistema o el disipador de calor, utilice la almohadilla/pasta térmica incluida en el kit para garantizar la conductividad térmica.

Sobre esta tarea

En la imagen a continuación, se proporciona una representación visual del procedimiento de instalación del disipador de calor.



5x

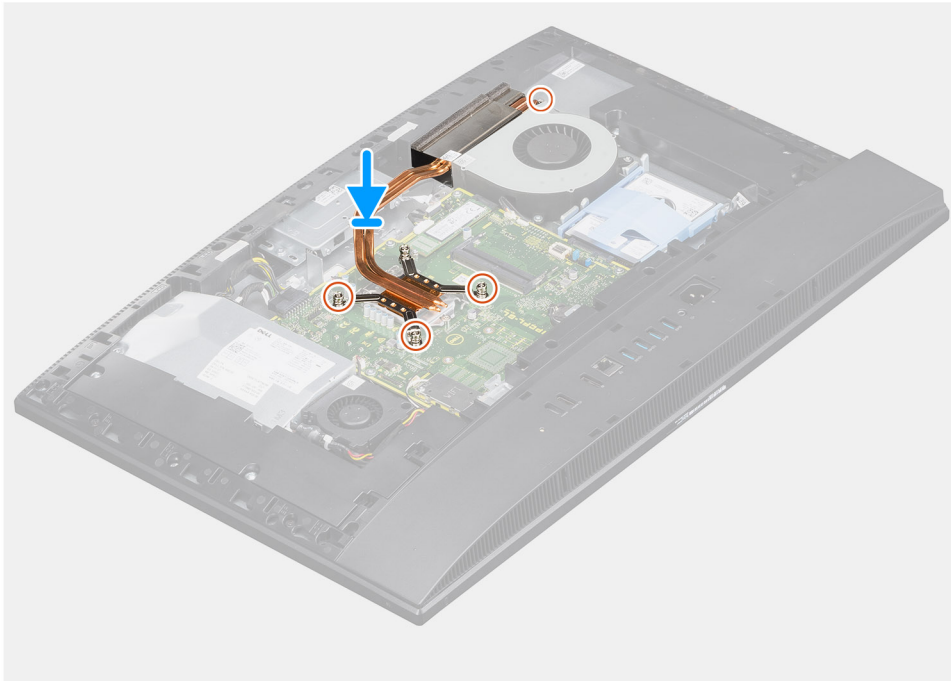

Pasos

1. Alinee los orificios para tornillos del disipador de calor con los orificios para tornillos de la tarjeta madre del sistema y la base del ensamblaje de la pantalla.
2. En orden secuencial (como se indica en el disipador de calor), ajuste los ocho tornillos cautivos que fijan el disipador de calor a la tarjeta madre del sistema y a la base del ensamblaje de la pantalla.

Siguientes pasos

1. Instale el [blindaje de la tarjeta madre del sistema](#).
2. Instale la [cubierta posterior](#).
3. Instale la [cubierta de cables](#) (opcional).
4. Instale el [soporte](#).
5. Siga el procedimiento que se describe en [Después de manipular el interior de la computadora](#).

Extracción del disipador de calor: discreto

Requisitos previos

1. Siga el procedimiento que se describe en [Antes de manipular el interior de la computadora](#).
2. Extraiga el [soporte](#).
3. Quite la [cubierta de cables](#) (opcional).
4. Extraiga la [cubierta posterior](#).
5. Extraiga el [protector de la placa base](#).

Sobre esta tarea

En la imagen a continuación, se proporciona una representación visual del procedimiento de extracción del disipador de calor.



9x

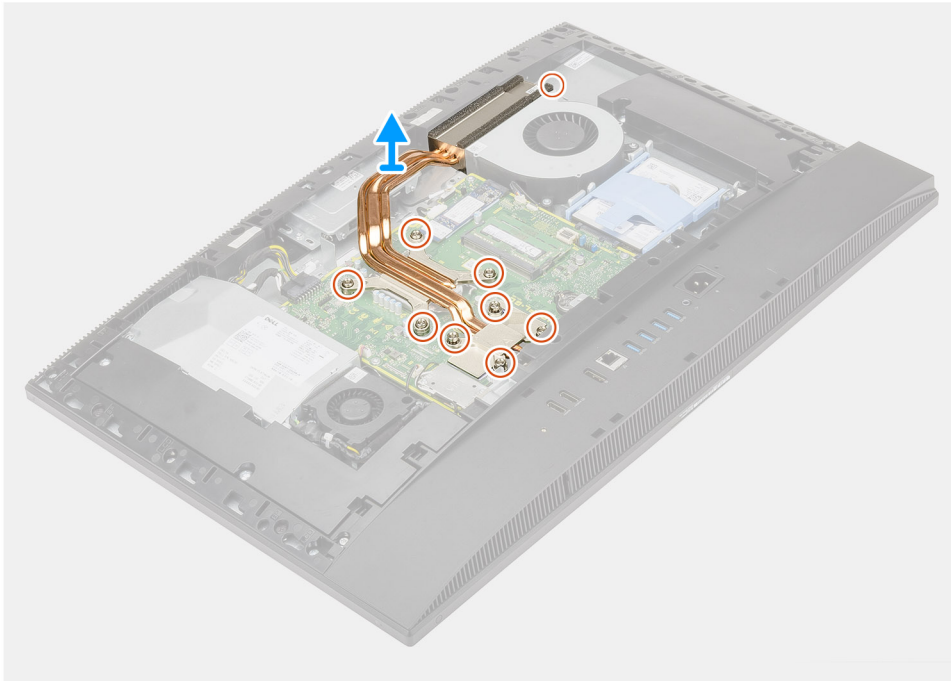

Pasos

1. En orden secuencial inverso (como se indica en el disipador de calor), afloje los nueve tornillos cautivos que aseguran el disipador de calor a la tarjeta madre y a la base del ensamblaje de la pantalla.
2. Deslice y levante el disipador de calor para quitarlo de la tarjeta madre y la base del ensamblaje de la pantalla.

Instalación del disipador de calor: discreto

Requisitos previos

Si va a reemplazar un componente, quite el componente existente antes de realizar el procedimiento de instalación.

i **NOTA:** Si reemplaza la tarjeta madre del sistema o el disipador de calor, utilice la almohadilla/pasta térmica incluida en el kit para garantizar la conductividad térmica.

Sobre esta tarea

En la imagen a continuación, se proporciona una representación visual del procedimiento de instalación del disipador de calor.



9x



Pasos

1. Alinee los orificios para tornillos del disipador de calor con los orificios para tornillos de la tarjeta madre del sistema y la base del ensamblaje de la pantalla.
2. En orden secuencial (como se indica en el disipador de calor), ajuste los nueve tornillos cautivos que aseguran el disipador de calor a la tarjeta madre y a la base del ensamblaje de la pantalla.

Siguientes pasos

1. Instale el [blindaje de la tarjeta madre del sistema](#).
2. Instale la [cubierta posterior](#).
3. Instale la [cubierta de cables](#) (opcional).
4. Instale el [soporte](#).
5. Siga el procedimiento que se describe en [Después de manipular el interior de la computadora](#).

Procesador

Extracción del procesador

Requisitos previos

1. Siga el procedimiento que se describe en [Antes de manipular el interior de la computadora](#).
2. Extraiga el [soporte](#).
3. Quite la [cubierta de cables](#) (opcional).
4. Extraiga la [cubierta posterior](#).
5. Extraiga el [protector de la placa base](#).

6. Extraiga el [disipador de calor](#).

Sobre esta tarea

En la imagen a continuación, se proporciona una representación visual del procedimiento de extracción del procesador.

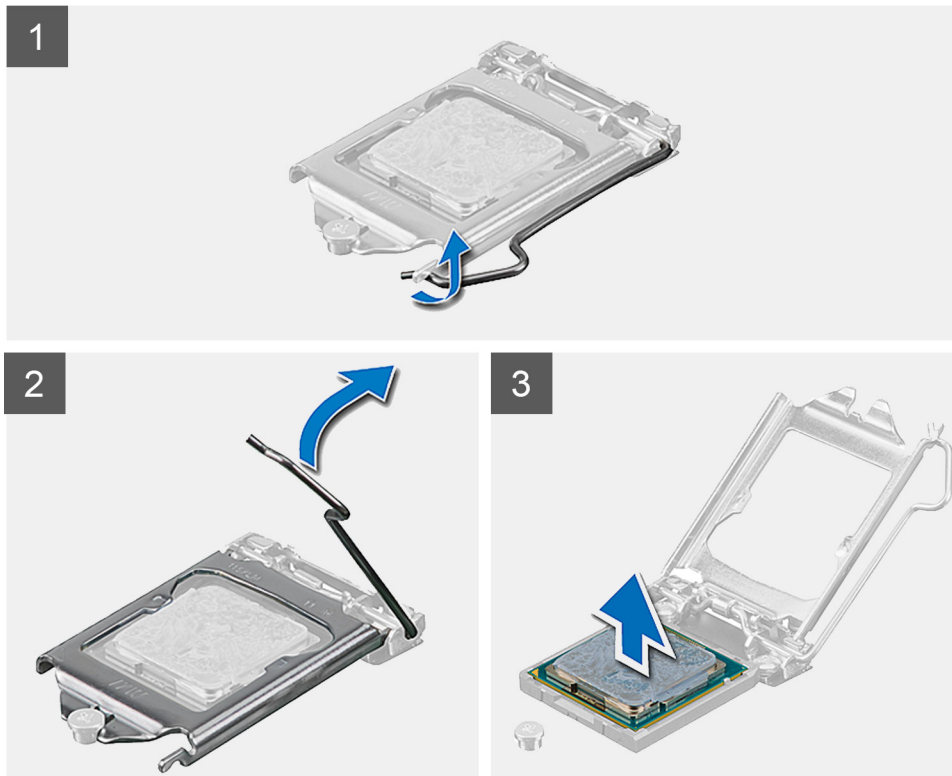

Pasos

1. Presione la palanca de liberación hacia abajo y tire para quitarla del procesador y soltarla de la lengüeta de fijación.
2. Extienda la palanca de liberación por completo y abra la cubierta del procesador.

PRECAUCIÓN: Cuando quite el procesador, no toque ninguna de las clavijas dentro del conector ni permita que los objetos caigan en las clavijas del conector.

3. Levante con cuidado el procesador para quitarlo del conector.

Instalación del procesador

Requisitos previos

Si va a reemplazar un componente, quite el componente existente antes de realizar el procedimiento de instalación.

Sobre esta tarea

En la imagen a continuación, se proporciona una representación visual del procedimiento de instalación del procesador.

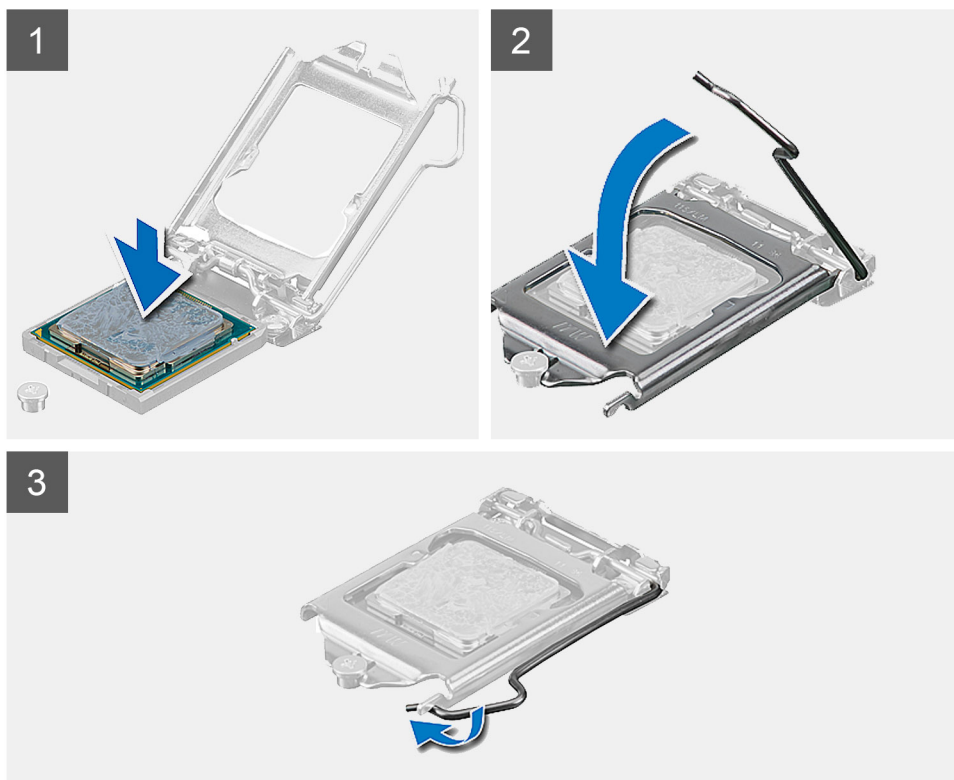

Pasos

1. Asegúrese de que la palanca de liberación del conector del procesador esté en la posición abierta.

i **NOTA:** La esquina de la clavija 1 del procesador tiene un triángulo que debe alinearse con el triángulo de la esquina de la clavija 1 del conector del procesador. Cuando el procesador se coloque correctamente, las cuatro esquinas estarán alineadas a la misma altura. Si una o más de las esquinas del procesador están más elevadas que las demás, significa que el procesador no se ha colocado correctamente.

2. Alinee las muescas del procesador con las lengüetas del conector del procesador y, a continuación, coloque el procesador en el conector.

⚠ PRECAUCIÓN: Asegúrese de que la muesca de la cubierta del procesador esté colocada bajo la marca de alineación.

3. Cuando el procesador esté completamente encajado en el conector, gire la palanca de liberación hacia abajo y colóquela bajo la lengüeta de la cubierta del procesador.

Siguientes pasos

1. Instale el [disipador de calor](#).
2. Instale el [blindaje de la tarjeta madre del sistema](#).
3. Instale la [cubierta posterior](#).
4. Instale la [cubierta de cables](#) (opcional).
5. Instale el [soporte](#).
6. Siga el procedimiento que se describe en [Después de manipular el interior de la computadora](#).

Soporte de E/S posterior

Extracción del soporte de I/O posterior

Requisitos previos

1. Siga el procedimiento que se describe en [Antes de manipular el interior de la computadora](#).
2. Extraiga el [soporte](#).
3. Quite la [cubierta de cables](#) (opcional).
4. Extraiga la [cubierta posterior](#).
5. Extraiga el [protector de la placa base](#).
6. Quite la [cubierta inferior](#).

Sobre esta tarea

En la imagen a continuación, se proporciona una representación visual del procedimiento de extracción del soporte de I/O posterior.



4x
M3x5

1

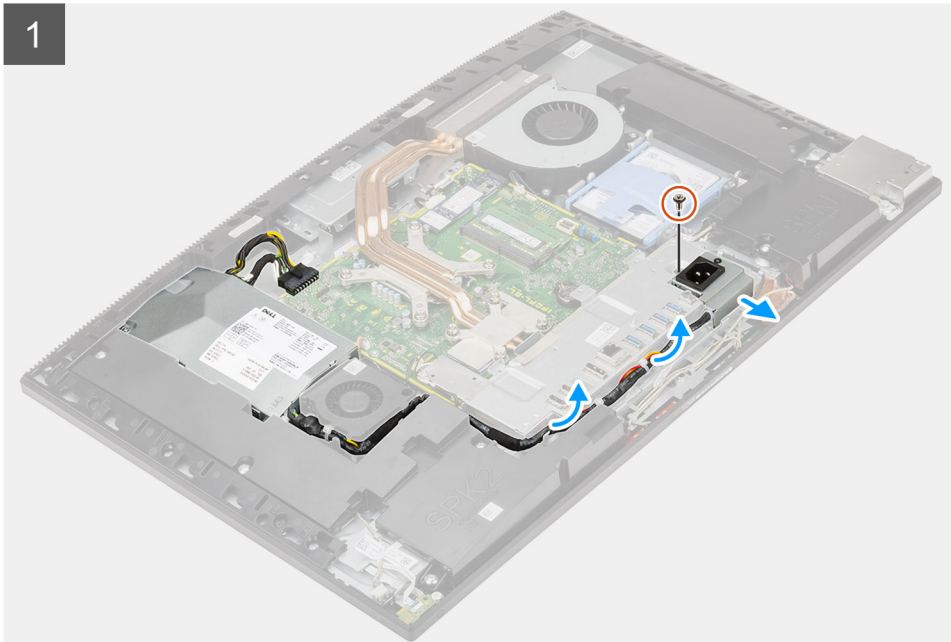

2

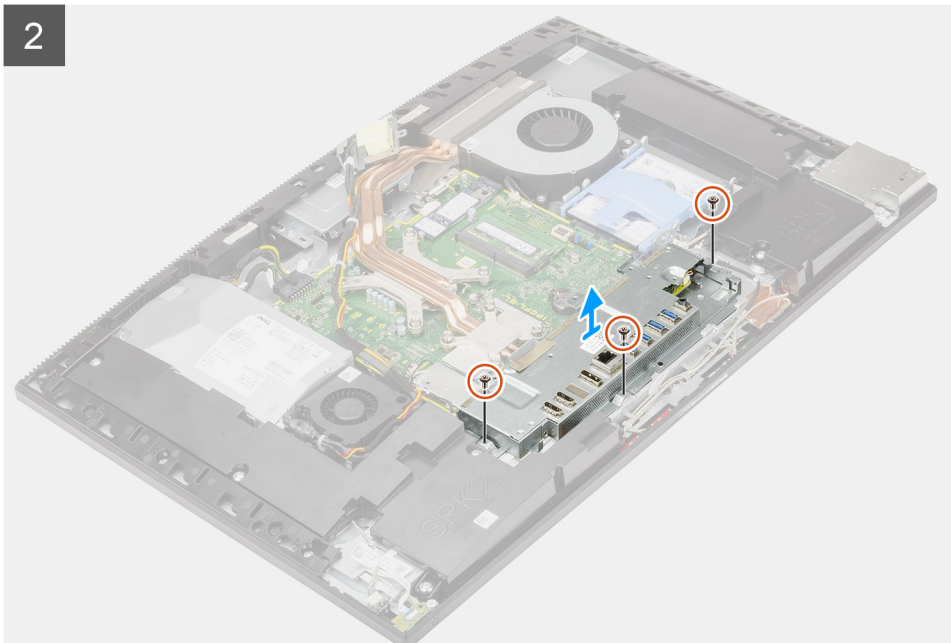

Pasos

1. Quite el tornillo (M3x5) que asegura el conector de la fuente de alimentación al soporte de I/O posterior.
2. Quite el cable de la fuente de alimentación de la guía de enrutamiento, en el soporte de I/O posterior.
3. Deslice y quite el conector de la fuente de alimentación del soporte de I/O posterior.
4. Quite los tres tornillos (M3x5) que aseguran el soporte de I/O posterior a la base del ensamblaje de la pantalla.
5. Levante el soporte de I/O posterior para quitarlo de la base del ensamblaje de la pantalla.

Instalación del soporte de I/O posterior

Requisitos previos

Si va a reemplazar un componente, quite el componente existente antes de realizar el procedimiento de instalación.

Sobre esta tarea

En la imagen a continuación, se proporciona una representación visual del procedimiento de instalación del soporte de I/O posterior.



4x
M3x5

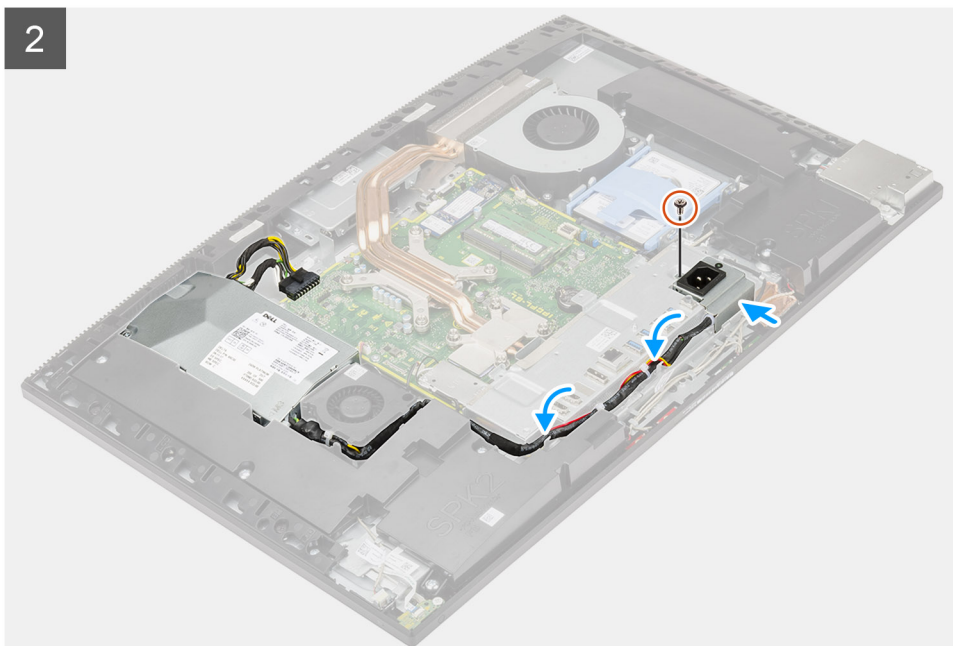
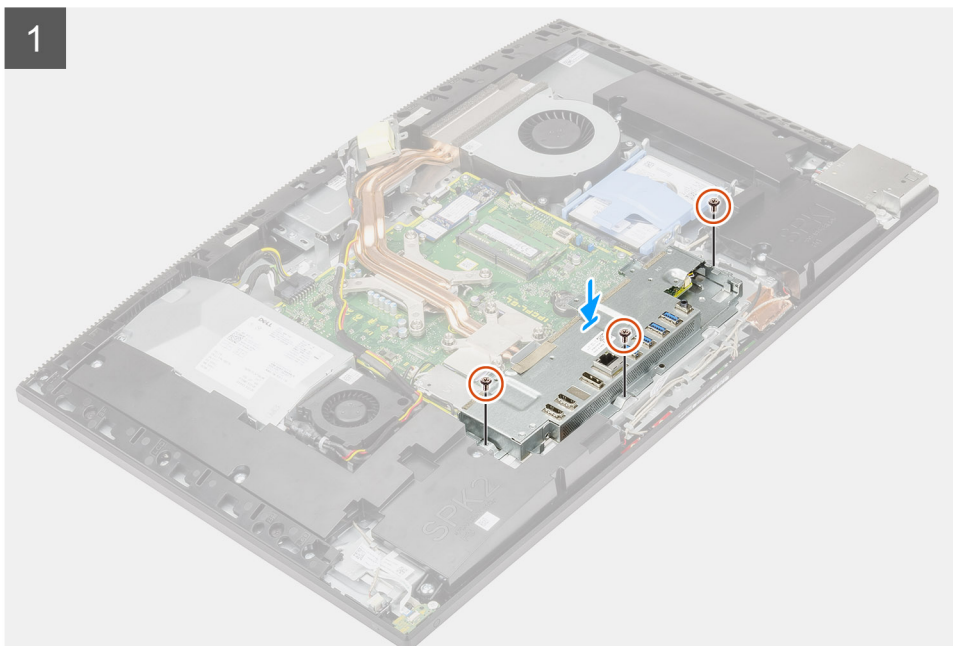

Pasos

1. Alinee los orificios para tornillos en el soporte de I/O posterior con los orificios para tornillos en la base del ensamblaje de la pantalla.
2. Reemplace los tres tornillos (M3x5) para asegurar el soporte de I/O posterior a la base del ensamblaje de la pantalla.
3. Pase los cables de la fuente de alimentación por la guía de enrutamiento en el soporte de I/O posterior.
4. Alinee el orificio para tornillos del conector de la fuente de alimentación con el orificio para tornillos del soporte de I/O posterior y colóquelo en la ranura del soporte de I/O posterior.
5. Reemplace el tornillo (M3x5) para asegurar el conector de la fuente de alimentación al soporte de I/O posterior.

Siguientes pasos

1. Instale la [cubierta inferior](#).
2. Instale el [blindaje de la tarjeta madre del sistema](#).
3. Instale la [cubierta posterior](#).
4. Instale la [cubierta de cables](#) (opcional).
5. Instale el [soporte](#).
6. Siga el procedimiento que se describe en [Después de manipular el interior de la computadora](#).

Tarjeta madre

Extracción de la tarjeta madre

Requisitos previos

1. Siga el procedimiento que se describe en [Antes de manipular el interior de la computadora](#).
 - NOTA:** La etiqueta de servicio del equipo se encuentra en la tarjeta madre. Debe introducir la etiqueta de servicio en el programa de configuración del BIOS después de sustituir la tarjeta madre.
 - NOTA:** Reemplazar la tarjeta madre elimina los cambios realizados en el BIOS mediante el programa de configuración del BIOS. Debe realizar los cambios adecuados de nuevo después de sustituir la tarjeta madre.
2. Extraiga el [soporte](#).
3. Quite la [cubierta de cables](#) (opcional).
4. Extraiga la [cubierta posterior](#).
5. Extraiga la [unidad de disco duro](#).
6. Extraiga el [protector de la placa base](#).
7. Extraiga los [módulos de memoria](#).
8. Extraiga la [tarjeta inalámbrica](#).
9. Quite la [unidad de estado sólido M.2 2230](#).
10. Quite la [unidad de estado sólido M.2 2280/memoria Intel Optane](#).
11. Extraiga el [disipador de calor](#).
12. Extraiga el [procesador](#).
13. Extraiga la [batería de tipo botón](#).
14. Quite la [cubierta inferior](#).
15. Quite el [soporte de I/O posterior](#).

Sobre esta tarea

En la imagen a continuación, se indican los conectores de la tarjeta madre del sistema.

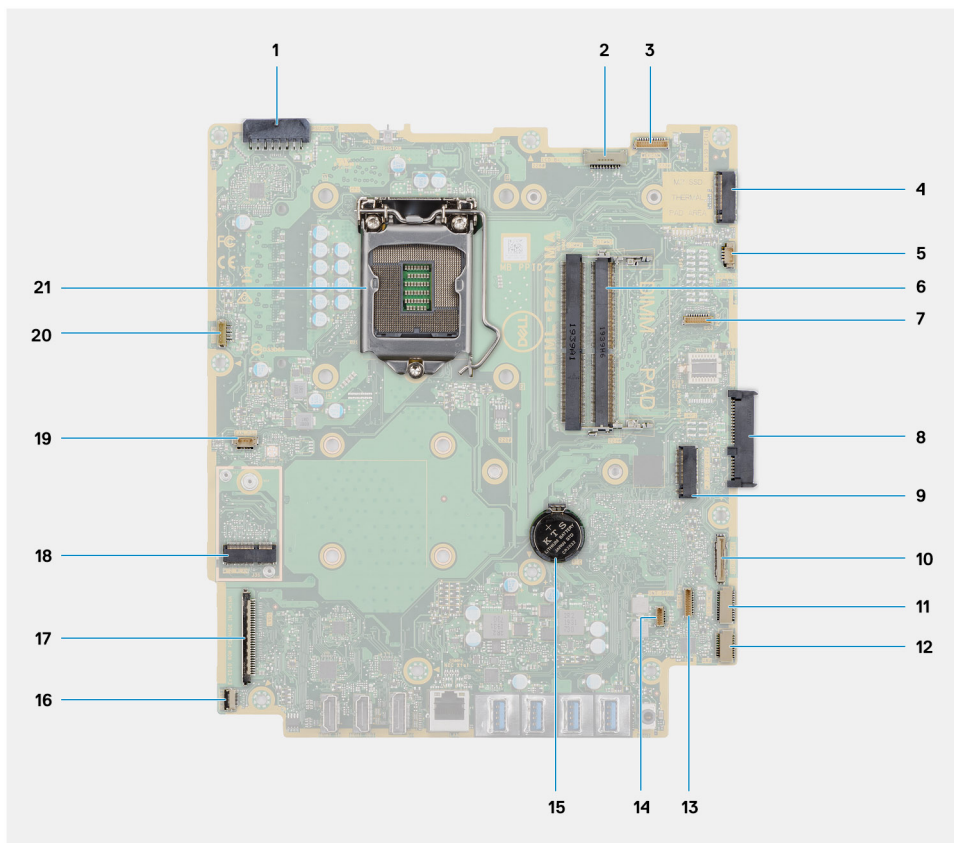

1. Conector del cable de la fuente de alimentación (PSU)
2. Conector del cable de iluminación de la pantalla
3. Conector del cable de la cámara
4. Conector de PCIe Intel Optane/unidad de estado sólido M.2 2230/2280
5. Conector del cable del ventilador del sistema
6. Módulos de memoria
7. Conector de la tarjeta de depuración LPC
8. Conector de la unidad de disco duro
9. Conector de PCIe de unidad de estado sólido M.2 2230/2280
10. Conector del cable de señales de SIO
11. Conector del cable de alimentación de SIO
12. Conector del cable de la placa de audio
13. Conector del cable del módulo del micrófono
14. Conector del cable del altavoz
15. Batería de tipo botón
16. Conector del cable del botón de encendido
17. Conector del cable de pantalla
18. Conector de WLAN M.2
19. Conector del cable del ventilador de la PSU
20. Conector del cable de la pantalla táctil
21. Procesador

En la imagen a continuación, se proporciona una representación visual del procedimiento de extracción de la tarjeta madre.



9x
M3x5

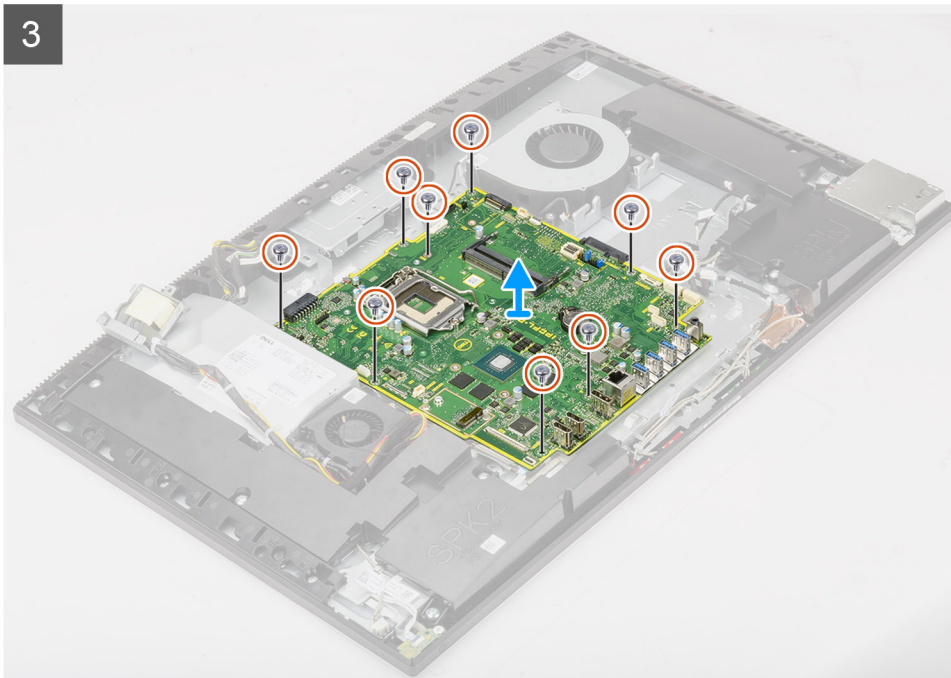
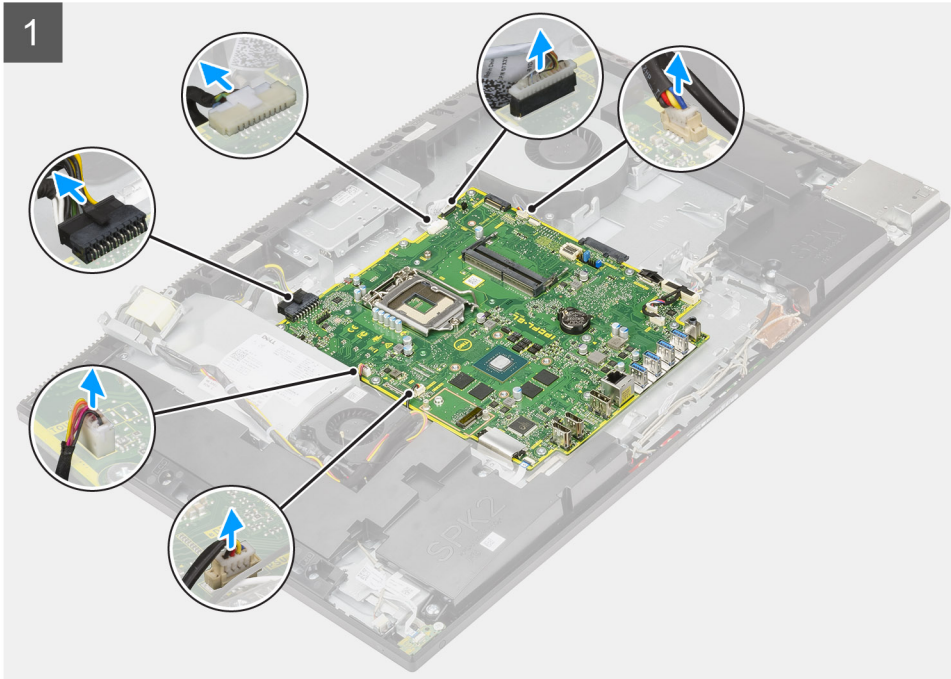

Pasos

1. Desconecte el cable de iluminación de pantalla del conector en la tarjeta madre.
2. Desconecte el cable de pantalla del conector en la tarjeta madre del sistema.
3. Desconecte el cable de la PSU del conector en la tarjeta madre.

4. Desconecte el cable del ventilador de la PSU del conector en la tarjeta madre.
5. Abra el pestillo y desconecte el cable de la placa del botón de encendido del conector en la tarjeta madre.
6. Desconecte el cable del altavoz del conector en la tarjeta madre del sistema.
7. Desconecte el cable del módulo del micrófono del conector en la tarjeta madre.
8. Desconecte el cable de señal de SIO del conector en la tarjeta madre.
9. Desconecte el cable de alimentación de SIO del conector en la tarjeta madre.
10. Desconecte el cable de la placa de audio del conector en la tarjeta madre.
11. Desconecte el cable del ventilador del sistema del conector en la tarjeta madre del sistema.
12. Desconecte el cable de la pantalla táctil del conector en la tarjeta madre del sistema.
13. Desconecte el cable de la cámara del conector en la tarjeta madre.
14. Quite los nueve tornillos (M3x5) que aseguran la tarjeta madre a la base del ensamblaje de la pantalla.
15. Levante y quite la tarjeta madre de la base del ensamblaje de la pantalla.

Instalación de la tarjeta madre

Requisitos previos

Si va a reemplazar un componente, quite el componente existente antes de realizar el procedimiento de instalación.

Sobre esta tarea

En la imagen a continuación, se indican los conectores de la tarjeta madre del sistema.

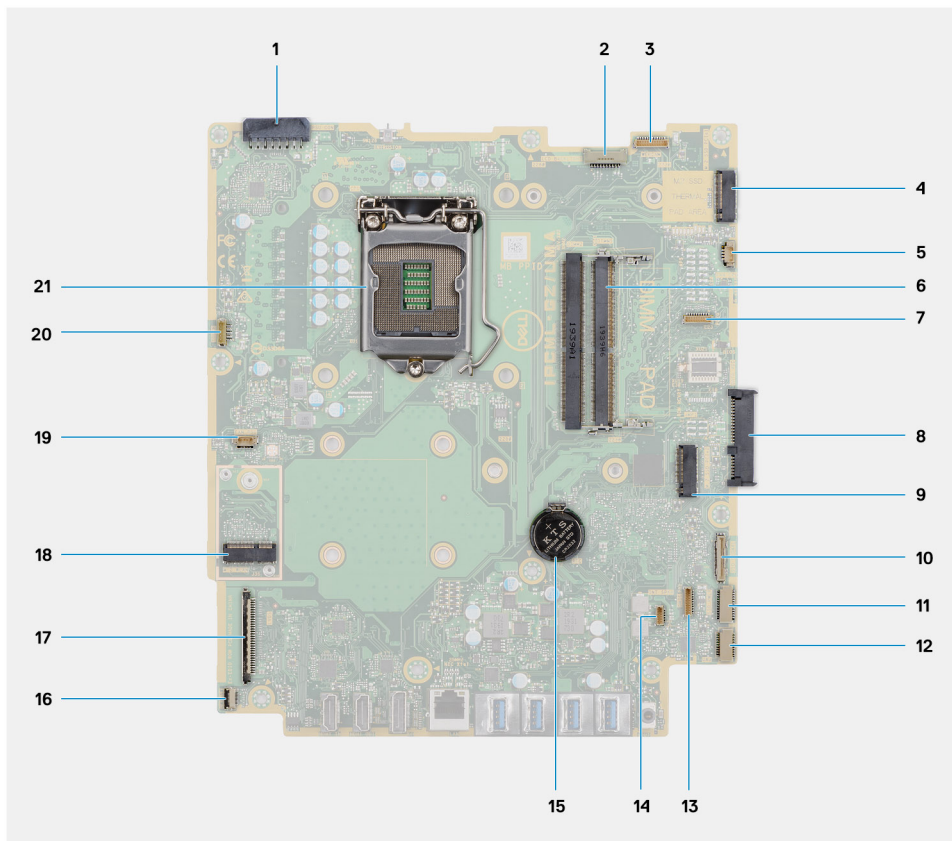

1. Conector del cable de la fuente de alimentación (PSU)
2. Conector del cable de iluminación de la pantalla
3. Conector del cable de la cámara
4. Conector de PCIe Intel Optane/unidad de estado sólido M.2 2230/2280
5. Conector del cable del ventilador del sistema
6. Módulos de memoria
7. Conector de la tarjeta de depuración LPC

8. Conector de la unidad de disco duro
9. Conector de PCIe de unidad de estado sólido M.2 2230/2280
10. Conector del cable de señales de SIO
11. Conector del cable de alimentación de SIO
12. Conector del cable de la placa de audio
13. Conector del cable del módulo del micrófono
14. Conector del cable del altavoz
15. Batería de tipo botón
16. Conector del cable del botón de encendido
17. Conector del cable de pantalla
18. Conector de WLAN M.2
19. Conector del cable del ventilador de la PSU
20. Conector del cable de la pantalla táctil
21. Procesador

En la imagen a continuación, se proporciona una representación visual del procedimiento de instalación de la tarjeta madre.



9x
M3x5

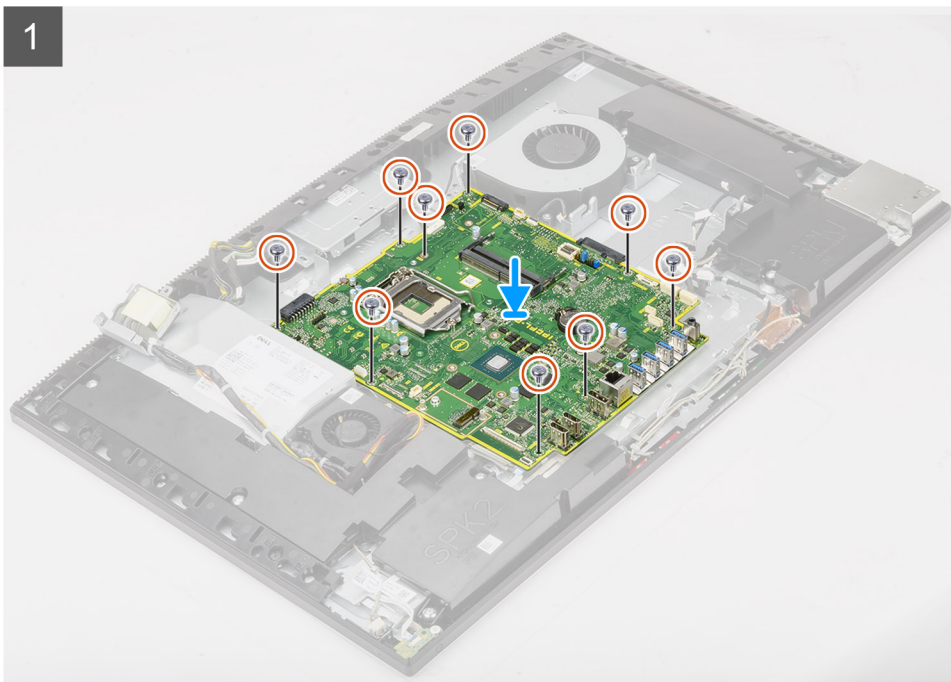

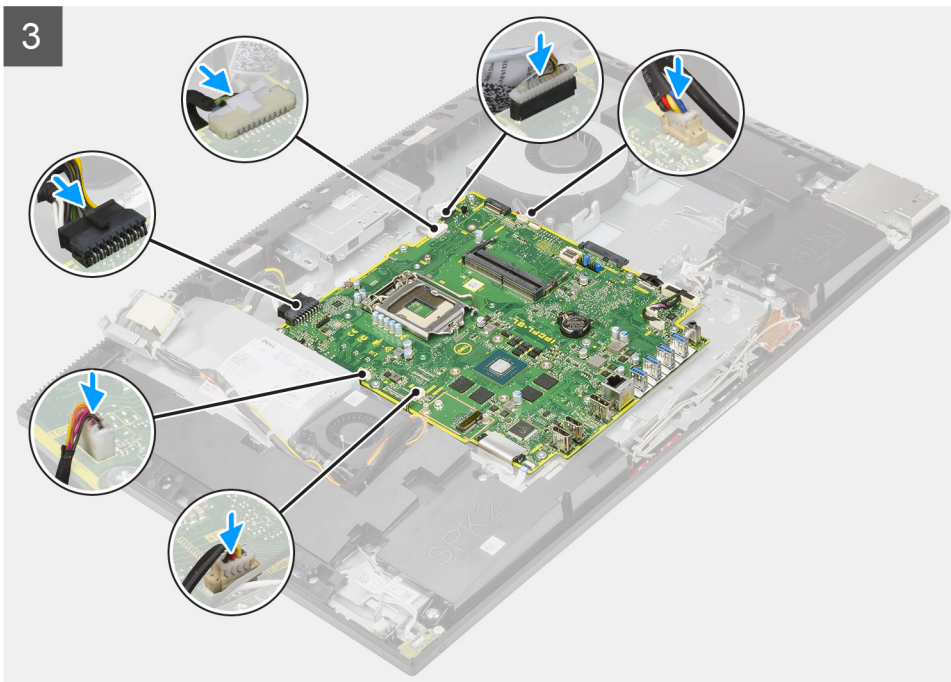
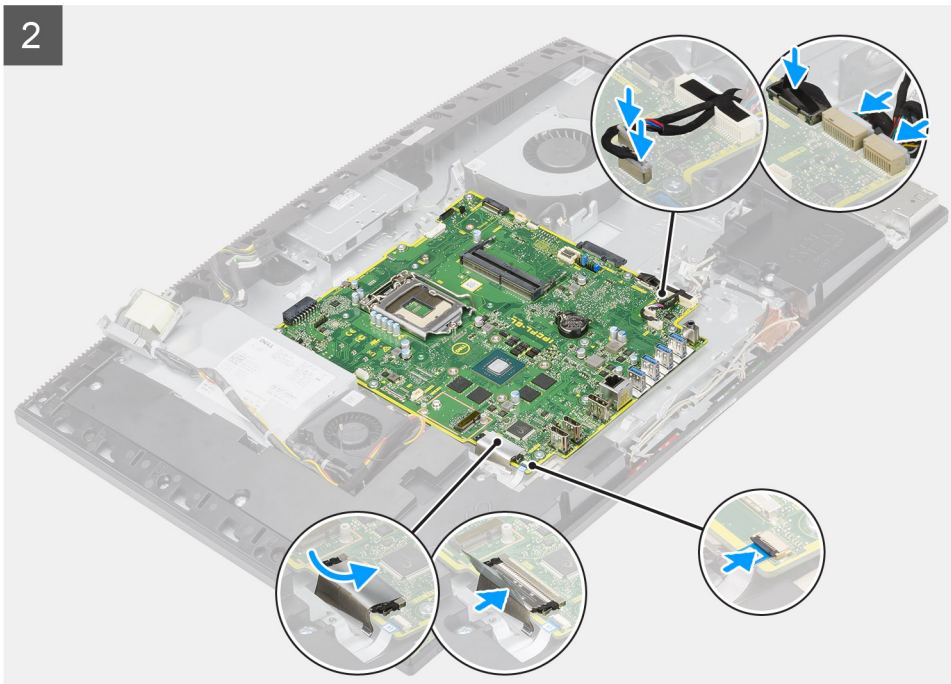

Pasos

1. Alinee los orificios para tornillos de la tarjeta madre con los orificios para tornillos de la base del ensamblaje de la pantalla.
2. Reemplace los nueve tornillos (M3x5) para asegurar la tarjeta madre a la base del ensamblaje de la pantalla.
3. Conecte el cable de la cámara al conector en la tarjeta madre.
4. Conecte el cable de la pantalla táctil a la tarjeta madre del sistema.
5. Conecte el cable del ventilador del sistema a la tarjeta madre.
6. Conecte el cable de la placa de audio a la tarjeta madre.
7. Conecte el cable de alimentación de SIO a la tarjeta madre.
8. Conecte el cable de señal de SIO a la tarjeta madre.
9. Conecte el cable del módulo del micrófono a la tarjeta madre del sistema.
10. Conecte el cable del altavoz a la tarjeta madre.

11. Conecte el cable de la placa del botón de encendido a la tarjeta madre del sistema y cierre el pestillo para fijar el cable.
12. Conecte el cable del ventilador de la PSU a la tarjeta madre.
13. Conecte el cable de la PSU a la tarjeta madre.
14. Conecte el cable de pantalla a la tarjeta madre.
15. Conecte el cable de iluminación de la pantalla a la tarjeta madre.

Siguientes pasos

1. Instale el [soporte de I/O posterior](#).
2. Instale la [cubierta inferior](#).
3. Instale la [batería de tipo botón](#).
4. Instale el [procesador](#).
5. Instale el [disipador de calor](#).
6. Instale la [unidad de estado sólido M.2 2280/memoria Intel Optane](#).
7. Instale la [unidad de estado sólido M.2 2230](#).
8. Instale la [tarjeta inalámbrica](#).
9. Instale los [módulos de memoria](#).
10. Instale el [blindaje de la tarjeta madre del sistema](#).
11. Instale la [unidad de disco duro](#).
12. Instale la [cubierta posterior](#).
13. Instale la [cubierta de cables](#) (opcional).
14. Instale el [soporte](#).
15. Siga el procedimiento que se describe en [Después de manipular el interior de la computadora](#).
 - NOTA:** La etiqueta de servicio del equipo se encuentra en la tarjeta madre. Debe introducir la etiqueta de servicio en el programa de configuración del BIOS después de sustituir la tarjeta madre.
 - NOTA:** Reemplazar la tarjeta madre elimina los cambios realizados en el BIOS mediante el programa de configuración del BIOS. Debe realizar los cambios adecuados de nuevo después de sustituir la tarjeta madre.

Parlantes

Extracción de los altavoces

Requisitos previos

1. Siga el procedimiento que se describe en [Antes de manipular el interior de la computadora](#).
2. Extraiga el [soporte](#).
3. Quite la [cubierta de cables](#) (opcional).
4. Extraiga la [cubierta posterior](#).
5. Extraiga el [protector de la placa base](#).
6. Quite la [cubierta inferior](#).
7. Quite el [soporte de I/O posterior](#).

Sobre esta tarea

En la imagen a continuación, se proporciona una representación visual del procedimiento de extracción de los altavoces.



9x
M3 4+7.1xZN

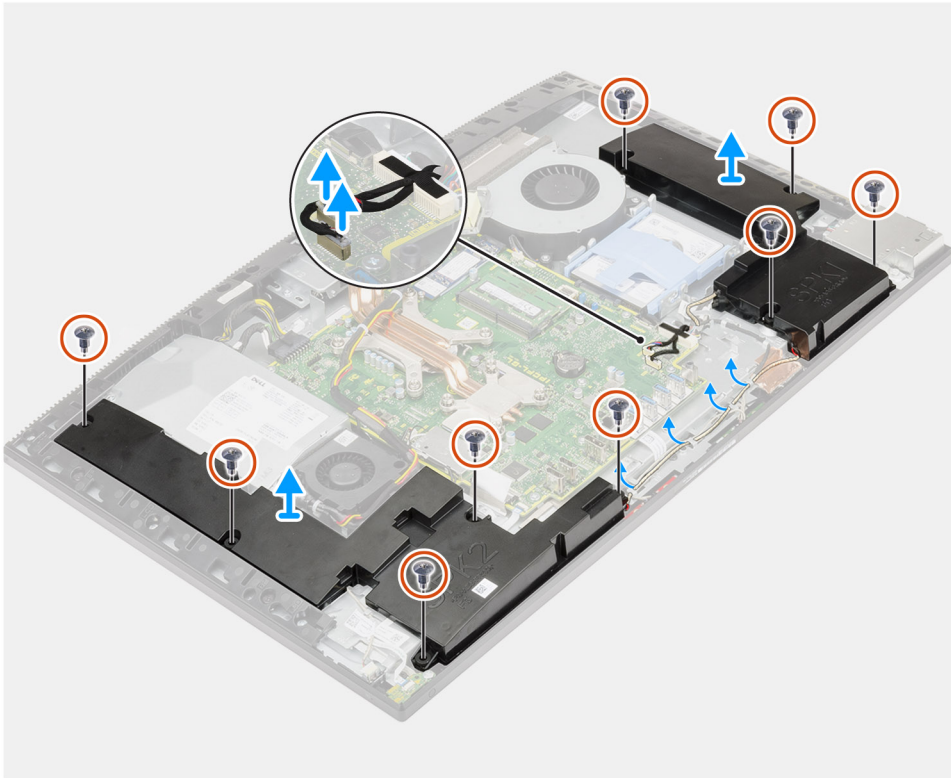

Pasos

1. Desconecte el cable del altavoz del conector en la tarjeta madre del sistema.
2. Quite los nueve tornillos (M3 4+7.1xZN) que aseguran los altavoces a la base del ensamblaje de la pantalla.
3. Quite el cable del altavoz de las guías de enrutamiento en la base del ensamblaje de la pantalla.
4. Levante los altavoces, junto con el cable, para quitarlos de la base del ensamblaje de la pantalla.

Instalación de los altavoces

Requisitos previos

Si va a reemplazar un componente, quite el componente existente antes de realizar el procedimiento de instalación.

Sobre esta tarea

En la imagen a continuación, se proporciona una representación visual del procedimiento de instalación de los altavoces.



9x
M3 4+7.1xZN

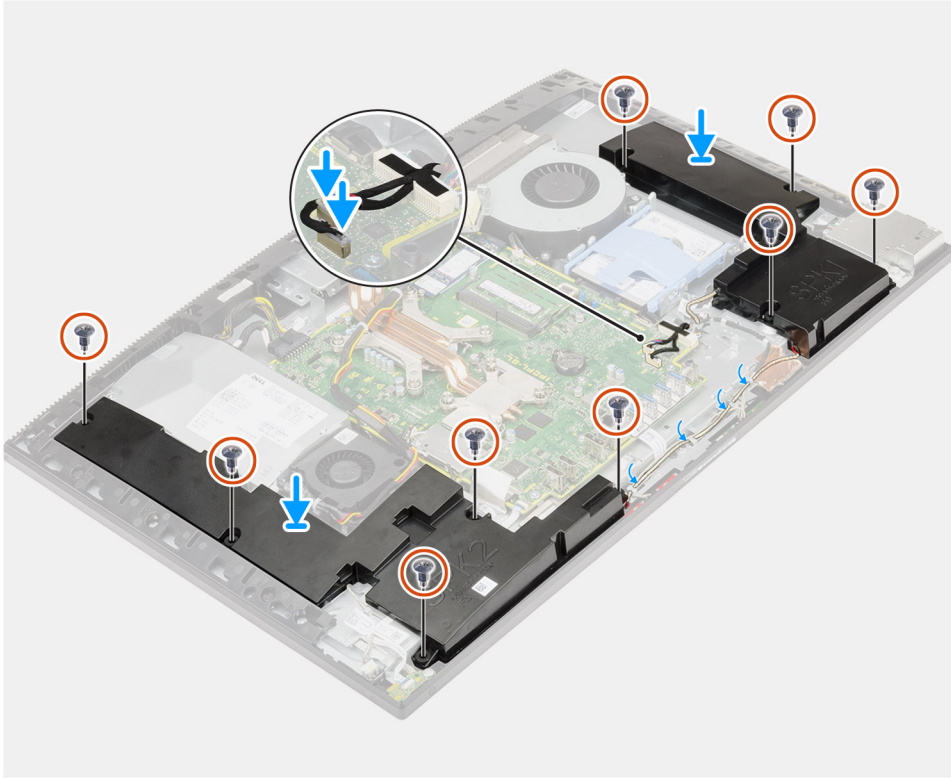

Pasos

1. Alinee los orificios para tornillos de los altavoces con los orificios para tornillos en la base del ensamblaje de la pantalla.
2. Reemplace los nueve tornillos (M3 4+7.1xZN) para asegurar los altavoces a la base del ensamblaje de la pantalla.
3. Pase el cable del altavoz por la guía de enrutamiento en la base del ensamblaje de la pantalla y conecte el cable del altavoz a la tarjeta madre del sistema.

Siguientes pasos

1. Instale el [soporte de I/O posterior](#).
2. Instale la [cubierta inferior](#).
3. Instale el [blindaje de la tarjeta madre del sistema](#).
4. Instale la [cubierta posterior](#).
5. Instale la [cubierta de cables](#) (opcional).
6. Instale el [soporte](#).
7. Siga el procedimiento que se describe en [Después de manipular el interior de la computadora](#).

Placa del botón de encendido

Extracción de la placa del botón de encendido

Requisitos previos

1. Siga el procedimiento que se describe en [Antes de manipular el interior de la computadora](#).
2. Extraiga el [soporte](#).
3. Quite la [cubierta de cables](#) (opcional).
4. Extraiga la [cubierta posterior](#).
5. Extraiga el [protector de la placa base](#).
6. Quite la [cubierta inferior](#).
7. Quite el [soporte de I/O posterior](#).
8. Retire los [altavoces](#).

Sobre esta tarea

En la imagen a continuación, se proporciona una representación visual del procedimiento de extracción de la placa del botón de encendido.



1x
M3x5

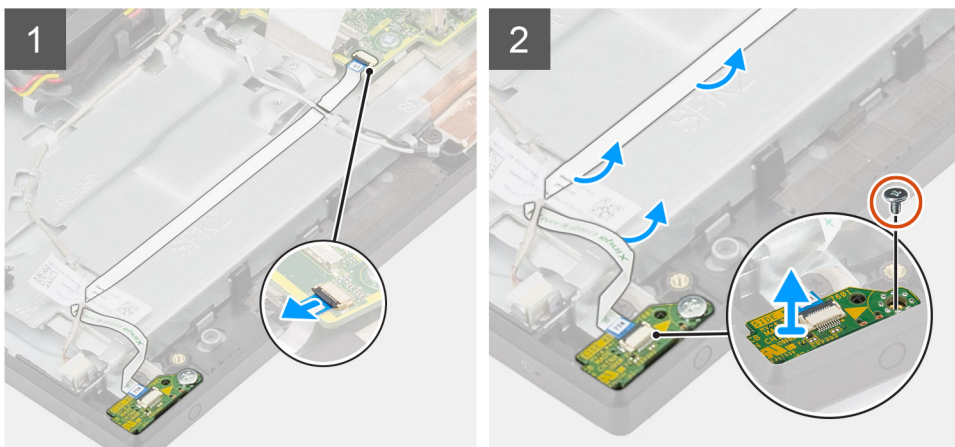

Pasos

1. Abra el pestillo y desconecte el cable de la placa del botón de encendido del conector en la tarjeta madre.
2. Quite el cable de la placa del botón de encendido de la base del ensamblaje de la pantalla y, a continuación, deslice el cable de la placa del botón de encendido para quitarlo de la parte inferior de los cables de la antena.
3. Quite el tornillo (M3x5) que asegura la placa del botón de encendido a la trama intermedia.
4. Levante la placa del botón de encendido, junto con el cable, para quitarlos de la trama intermedia.

Instalación de la placa del botón de encendido

Requisitos previos

Si va a reemplazar un componente, quite el componente existente antes de realizar el procedimiento de instalación.

Sobre esta tarea

En la imagen a continuación, se proporciona una representación visual del procedimiento de instalación de la placa del botón de encendido.



1x
M3x5

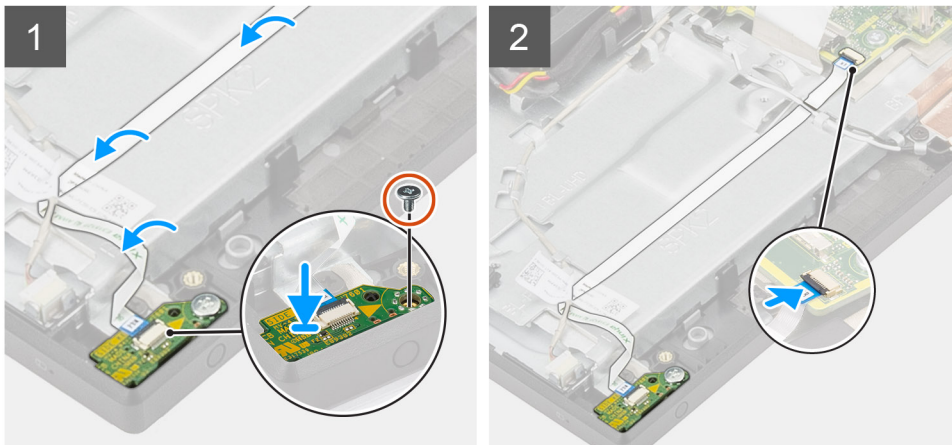

Pasos

1. Alinee y coloque la placa del botón de encendido en la ranura de la trama intermedia.
2. Reemplace el tornillo (M3x5) para asegurar la placa del botón de encendido a la trama intermedia.
3. Deslice el cable de la placa del botón de encendido debajo de los cables de la antena y, a continuación, pase el cable de la placa del botón de encendido por la base del ensamblaje de la pantalla.
4. Deslice el cable de la placa del botón de encendido en el conector de la tarjeta madre del sistema y cierre el pestillo para fijar el cable.

Siguientes pasos

1. Instale los [altavoces](#).
2. Instale el [soporte de I/O posterior](#).
3. Instale la [cubierta inferior](#).
4. Instale el [blindaje de la tarjeta madre del sistema](#).
5. Instale la [cubierta posterior](#).
6. Instale la [cubierta de cables](#) (opcional).
7. Instale el [soporte](#).
8. Siga el procedimiento que se describe en [Después de manipular el interior de la computadora](#).

Micrófonos

Extracción de los micrófonos

Requisitos previos

1. Siga el procedimiento que se describe en [Antes de manipular el interior de la computadora](#).
2. Extraiga el [soporte](#).
3. Quite la [cubierta de cables](#) (opcional).
4. Extraiga la [cubierta posterior](#).
5. Extraiga el [protector de la placa base](#).

6. Quite la [cubierta inferior](#).
7. Quite el [soporte de I/O posterior](#).
8. Retire los [altavoces](#).

Sobre esta tarea

En la imagen a continuación, se proporciona una representación visual del procedimiento de extracción de los micrófonos.



4x
M2x2.5

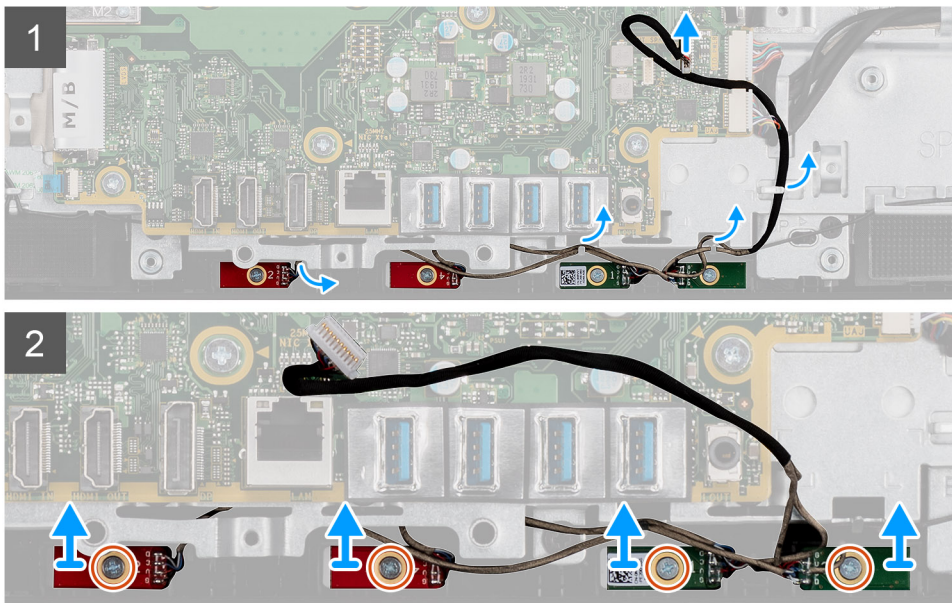

Pasos

1. Desconecte el cable del micrófono de la tarjeta madre y quítelo de las guías de enrutamiento en la base del ensamblaje de la pantalla.
2. Quite los cuatro tornillos (M2x2.5) que aseguran los módulos del micrófono a la trama intermedia.
3. Levante los módulos del micrófono para quitarlos de las ranuras en la trama intermedia.

Instalación de los micrófonos

Requisitos previos

Si va a reemplazar un componente, quite el componente existente antes de realizar el procedimiento de instalación.

Sobre esta tarea

En la imagen a continuación, se proporciona una representación visual del procedimiento de instalación de los micrófonos.



4x
M2x2.5

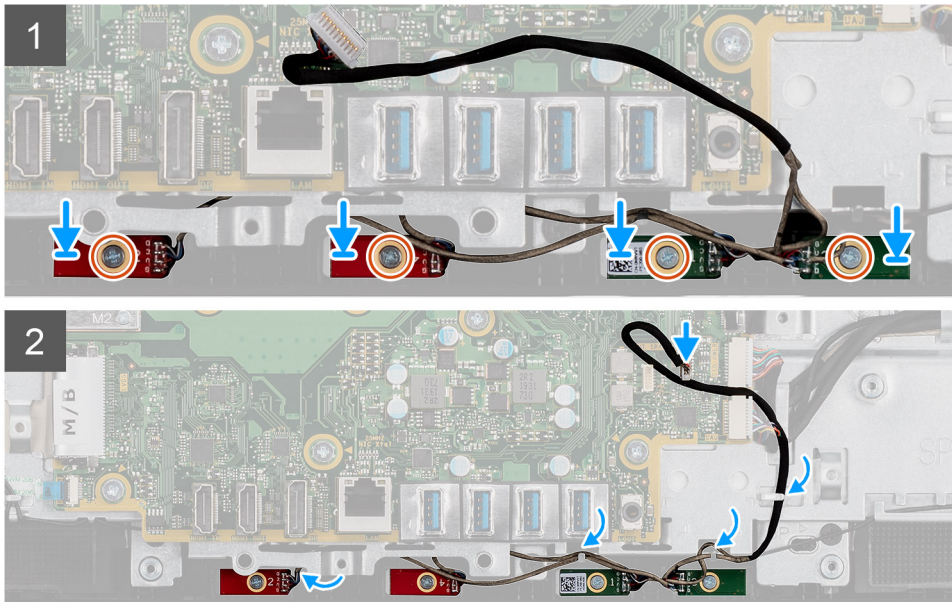

Pasos

1. Alinee los orificios para tornillos de los módulos del micrófono con los orificios para tornillos de la trama intermedia.
2. Reemplace los cuatro tornillos (M2X2.5) para asegurar los módulos del micrófono a la trama intermedia.
3. Pase el cable del micrófono por las guías de enrutamiento en la base del ensamblaje de la pantalla y conecte el cable del micrófono a la tarjeta madre del sistema.

Siguientes pasos

1. Instale los [altavoces](#).
2. Instale el [soporte de I/O posterior](#).
3. Instale la [cubierta inferior](#).
4. Instale el [blindaje de la tarjeta madre del sistema](#).
5. Instale la [cubierta posterior](#).
6. Instale la [cubierta de cables](#) (opcional).
7. Instale el [soporte](#).
8. Siga el procedimiento que se describe en [Después de manipular el interior de la computadora](#).

Placa de E/S lateral

Extracción de la placa de I/O lateral

Requisitos previos

1. Siga el procedimiento que se describe en [Antes de manipular el interior de la computadora](#).
2. Extraiga el [soporte](#).
3. Quite la [cubierta de cables](#) (opcional).
4. Extraiga la [cubierta posterior](#).

5. Extraiga la **unidad de disco duro**.
6. Extraiga el **protector de la placa base**.
7. Quite la **cubierta inferior**.
8. Quite el **soporte de I/O posterior**.

Sobre esta tarea

En la imagen a continuación, se proporciona una representación visual del procedimiento de extracción de la placa de I/O lateral.

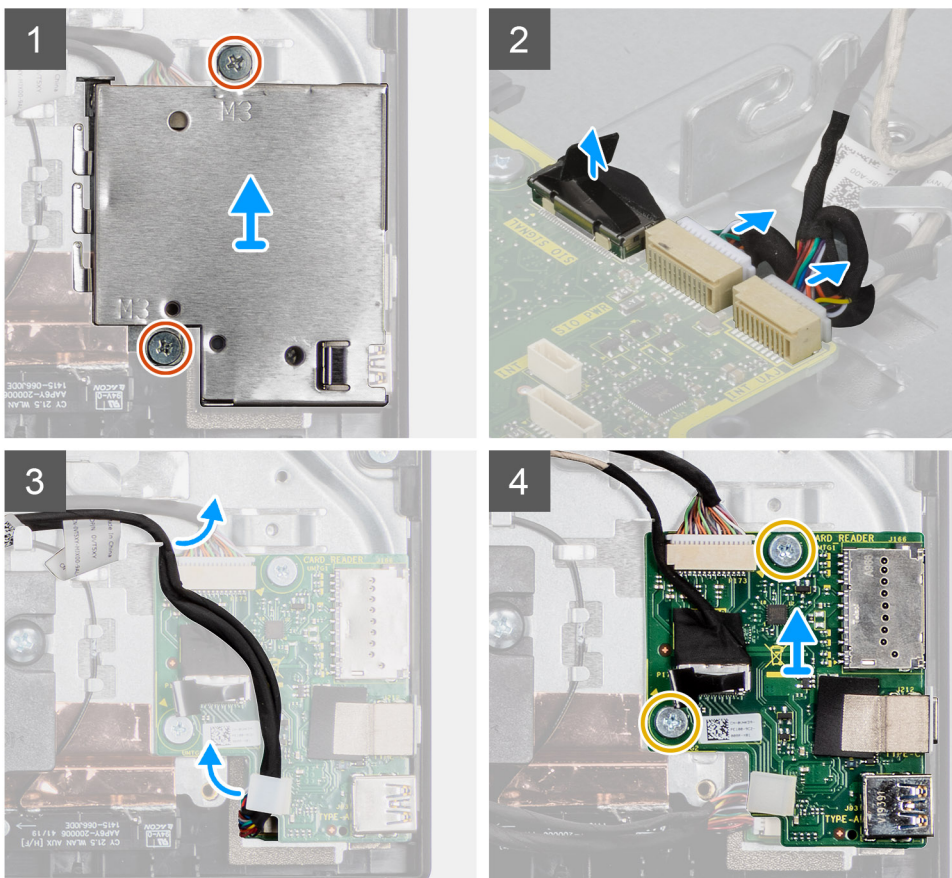

Pasos

1. Quite los dos tornillos (M3x5) que aseguran el blindaje de la placa de I/O lateral a la base del ensamblaje de la pantalla.
2. Levante y quite el blindaje de la placa de I/O lateral de la placa de I/O lateral.
3. Desconecte el cable de señal de SIO, el cable de alimentación de SIO y el cable de la placa de audio de la tarjeta madre.
4. Quite el cable de señal de SIO, el cable de alimentación de SIO y el cable de la placa de audio de las guías de enrutamiento, en la base del ensamblaje de la pantalla.
5. Quite los dos tornillos (M2.5x3.5) que aseguran la placa de I/O lateral a la base del ensamblaje de la pantalla.
6. Levante y quite la placa de I/O lateral con cables de la base del ensamblaje de la pantalla.

Instalación de la placa de I/O lateral

Requisitos previos

Si va a reemplazar un componente, quite el componente existente antes de realizar el procedimiento de instalación.

Sobre esta tarea

En la imagen a continuación, se proporciona una representación visual del procedimiento de instalación de la placa de I/O lateral.

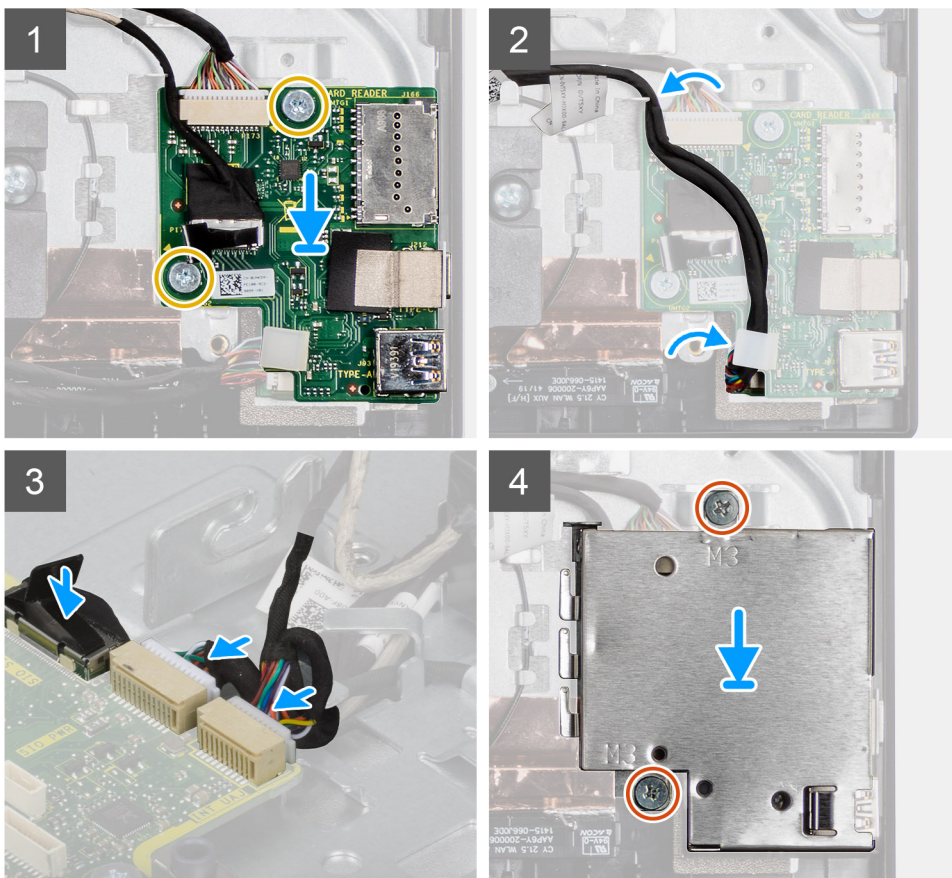

Pasos

1. Alinee los orificios para tornillos en la placa de I/O lateral con los orificios para tornillos en la base del ensamblaje de la pantalla.
2. Reemplace los dos tornillos (M2.5x3.5) para asegurar la placa de I/O lateral a la base del ensamblaje de la pantalla.
3. Pase el cable de señal de SIO, el cable de alimentación de SIO y el cable de la placa de audio por las guías de enrutamiento, en la base del ensamblaje de la pantalla.
4. Conecte el cable de señal de SIO, el cable de alimentación de SIO y el cable de la placa de audio a los conectores en la tarjeta madre.
5. Alinee los orificios para tornillos en el blindaje de la placa de I/O lateral con los orificios para tornillos en la base del ensamblaje de la pantalla.
6. Reemplace los dos tornillos (M3x5) para asegurar el blindaje de la placa de I/O lateral a la base del ensamblaje de la pantalla.

Siguientes pasos

1. Instale los [altavoces](#).
2. Instale el [soporte de I/O posterior](#).
3. Instale la [cubierta inferior](#).
4. Instale el [blindaje de la tarjeta madre del sistema](#).
5. Instale la [unidad de disco duro](#).
6. Instale la [cubierta posterior](#).
7. Instale la [cubierta de cables](#) (opcional).
8. Instale el [soporte](#).
9. Siga el procedimiento que se describe en [Después de manipular el interior de la computadora](#).

Placa de audio

Extracción de la placa de audio

Requisitos previos

1. Siga los procedimientos que se describen en [Antes de manipular el interior del equipo](#).
2. Extraiga el [soporte](#).
3. Quite la [cubierta de cables](#) (opcional).
4. Extraiga la [cubierta posterior](#).
5. Extraiga el [protector de la tarjeta madre](#).
6. Extraiga la [tarjeta inalámbrica](#).
7. Quite la [cubierta inferior](#).
8. Quite el [soporte de I/O posterior](#).
9. Retire los [parlantes](#).
10. Quite la [placa de I/O lateral](#).

Sobre esta tarea

En la imagen a continuación, se proporciona una representación visual del procedimiento de extracción de la placa de audio.



1x
M3x5

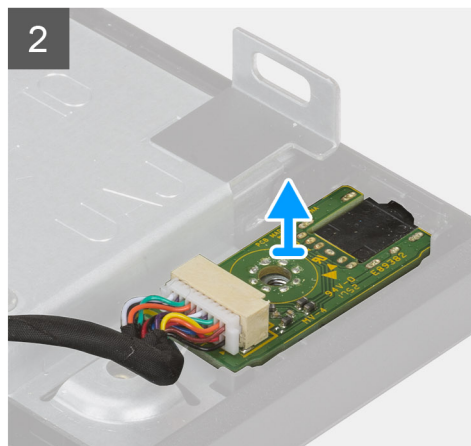

Pasos

1. Desconecte el cable de la placa de audio del conector en la tarjeta madre.
2. Quite el tornillo (M3x5) que asegura la placa de audio a la base del ensamblaje de la pantalla.
3. Levante la placa de audio, junto con el cable, para quitarlos de la base del ensamblaje de la pantalla.

Instalación de la placa de audio

Requisitos previos

Si va a reemplazar un componente, quite el componente existente antes de realizar el procedimiento de instalación.

Sobre esta tarea

En la imagen a continuación, se proporciona una representación visual del procedimiento de instalación de la placa de audio.



1x
M3x5

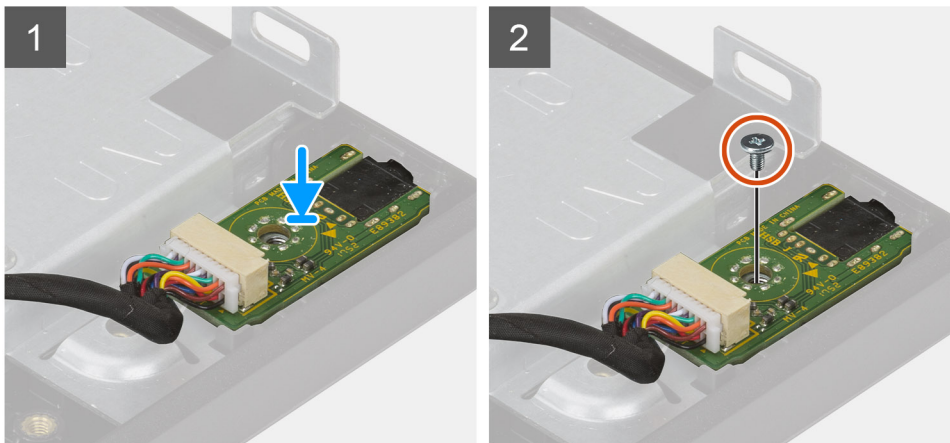

Pasos

1. Alinee el orificio para tornillos de la placa de audio con el orificio para tornillos en la base del ensamblaje de la pantalla.
2. Reemplace el tornillo (M3x5) para asegurar la tarjeta madre a la base del ensamblaje de la pantalla.
3. Conecte el cable de la placa de audio a la tarjeta madre.

Siguientes pasos

1. Instale la [placa de I/O lateral](#).
2. Instale los [parlantes](#).
3. Instale el [soporte de I/O posterior](#).
4. Instale la [cubierta inferior](#).
5. Instale la [tarjeta inalámbrica](#).
6. Instale el [blindaje de la tarjeta madre del sistema](#).
7. Instale la [cubierta posterior](#).
8. Instale la [cubierta de cables](#) (opcional).
9. Instale el [soporte](#).
10. Siga los procedimientos que se describen en [Después de manipular el interior del equipo](#).

Antenas

Extracción de los módulos de la antena

Requisitos previos

1. Siga el procedimiento que se describe en [Antes de manipular el interior de la computadora](#).
2. Extraiga el [soporte](#).
3. Quite la [cubierta de cables](#) (opcional).
4. Extraiga la [cubierta posterior](#).
5. Extraiga el [protector de la placa base](#).
6. Extraiga la [tarjeta inalámbrica](#).
7. Quite la [cubierta inferior](#).
8. Quite el [soporte de I/O posterior](#).
9. Retire los [altavoces](#).

Sobre esta tarea

En la imagen a continuación, se proporciona una representación visual del procedimiento de extracción de los módulos de la antena.



2x
M2x2.5

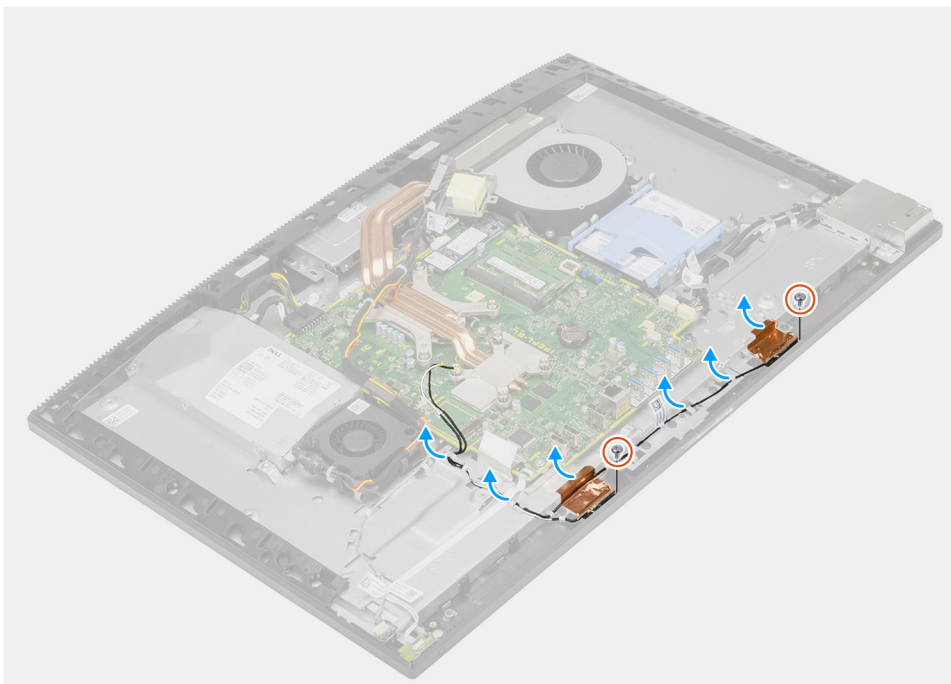

Pasos

1. Quite los cables de la antena de las guías de enrutamiento en la base del ensamblaje de la pantalla.
2. Quite los dos tornillos (M2x2.5) que aseguran los módulos de la antena a la trama intermedia.
3. Despegue con cuidado el papel de cobre que asegura los cables de la antena a la trama intermedia.
4. Levante los módulos de la antena de la trama intermedia.

Instalación de los módulos de la antena

Requisitos previos

Si va a reemplazar un componente, quite el componente existente antes de realizar el procedimiento de instalación.

Sobre esta tarea

En la imagen a continuación, se proporciona una representación visual del procedimiento de instalación de los módulos de la antena.



2x
M2x2.5

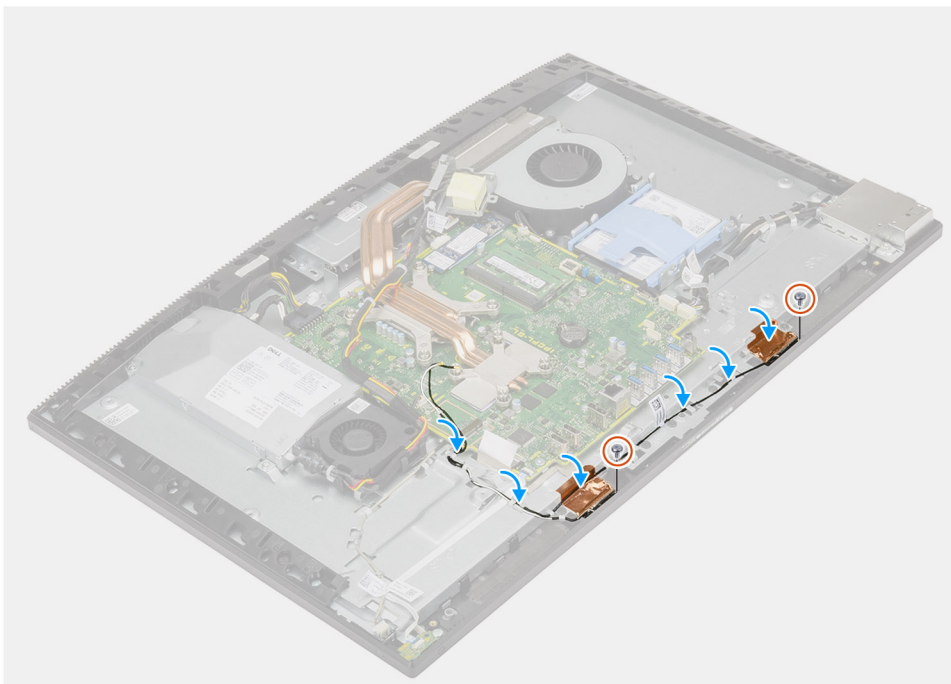

Pasos

1. Alinee y coloque los módulos de la antena en las ranuras de la trama intermedia.
2. Adhiera el papel de cobre que asegura los cables de la antena a la trama intermedia..
3. Reemplace los dos tornillos (M2x2.5) para asegurar los módulos de la antena a la trama intermedia.
4. Pase los cables de la antena por las guías de enrutamiento en la base del ensamblaje de la pantalla.

Siguientes pasos

1. Instale los [altavoces](#).
2. Instale el [soporte de I/O posterior](#).
3. Instale la [cubierta inferior](#).
4. Instale la [tarjeta inalámbrica](#).
5. Instale el [blindaje de la tarjeta madre del sistema](#).
6. Instale la [cubierta posterior](#).
7. Instale la [cubierta de cables](#) (opcional).
8. Instale el [soporte](#).
9. Siga el procedimiento que se describe en [Después de manipular el interior de la computadora](#).

Panel de pantalla

Extracción del panel de visualización

Requisitos previos

1. Siga el procedimiento que se describe en [Antes de manipular el interior de la computadora](#).
2. Extraiga el [soporte](#).
3. Quite la [cubierta de cables](#) (opcional).
4. Extraiga la [cubierta posterior](#).
5. Extraiga el [protector de la placa base](#).
6. Extraiga la [unidad de disco duro](#).
7. Quite la [cubierta inferior](#).
8. Quite el [soporte de I/O posterior](#).
9. Retire los [altavoces](#).
10. Quite el [ensamblaje de la cámara](#).
11. Quite la [tarjeta madre](#).
12. Quite la [PSU](#).
13. Quite el [ventilador de la PSU](#).

Sobre esta tarea

En la imagen a continuación, se proporciona una representación visual del procedimiento de extracción del panel de visualización.



12x
M3x5

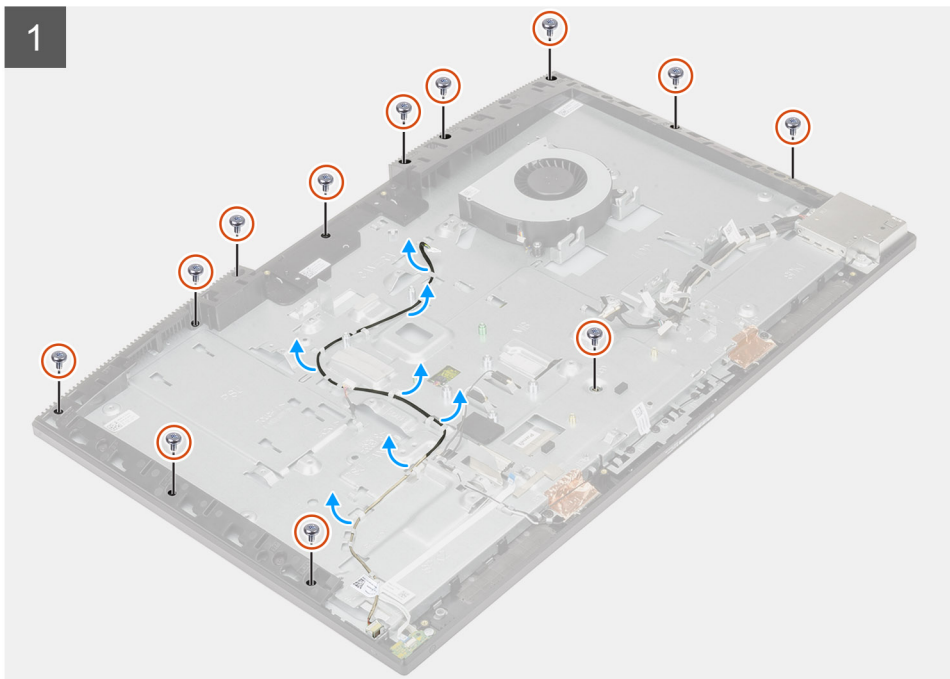



Pasos

1. Quite los 12 tornillos (M3x5) que aseguran el panel de visualización a la trama intermedia y a la base del ensamblaje de la pantalla.
2. Coloque el sistema en posición vertical.
3. Sujetando la esquina superior, suelte el panel de visualización de la trama intermedia y de la base del ensamblaje de la pantalla.
4. Pase la iluminación de la pantalla, la pantalla táctil y el cable de pantalla por las ranuras en la base del ensamblaje de la pantalla.
5. Levante el panel de visualización hacia arriba desde la trama intermedia y de la base del ensamblaje de la pantalla.

Instalación del panel de pantalla

Requisitos previos

Si va a reemplazar un componente, quite el componente existente antes de realizar el procedimiento de instalación.

Sobre esta tarea

En la imagen a continuación, se proporciona una representación visual del procedimiento de instalación del panel de pantalla.



12x
M3x5

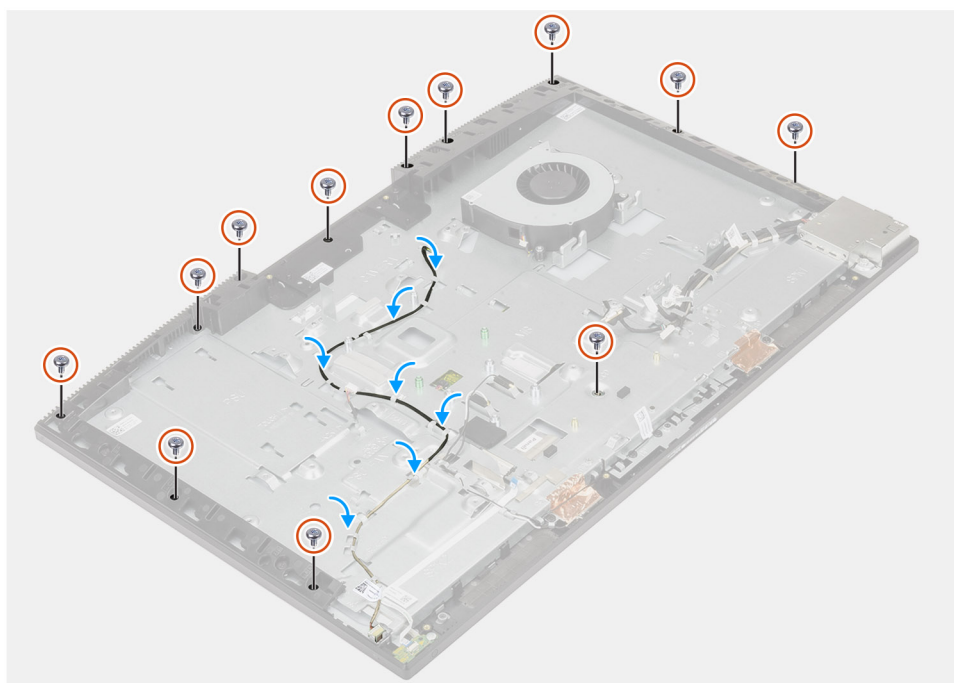
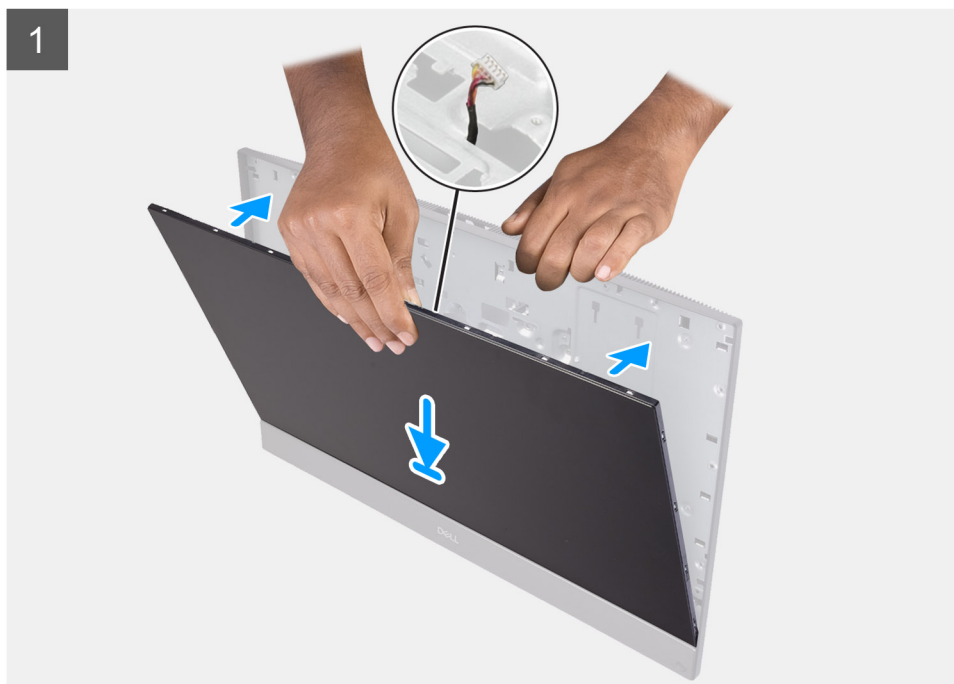

Pasos

1. Coloque el sistema en posición vertical y deslice el panel de pantalla en las ranuras de la base del ensamblaje de la pantalla.
2. Pase el cable de iluminación de la pantalla, el cable de la pantalla táctil y el cable de pantalla por las ranuras en la base del ensamblaje de la pantalla.

3. Coloque la base del ensamblaje de la pantalla en una superficie limpia y plana con el panel de pantalla hacia abajo.
4. Reemplace los 11 tornillos (M3x5) para asegurar el panel de pantalla a la trama intermedia y a la base del ensamblaje de la pantalla.
5. Quite el tornillo plantilla del panel de pantalla y reemplace el tornillo (M3x5) para asegurar el panel de pantalla a la trama intermedia y a la base del ensamblaje de la pantalla.

NOTA: El tornillo de plantilla se envía con el panel de pantalla de repuesto. Se utiliza para alinear el panel de pantalla con la base del ensamblaje de la pantalla.

6. Pase el cable de pantalla por las guías de enrutamiento en la base del ensamblaje de la pantalla.

Siguientes pasos

1. Instale el [ventilador de la PSU](#).
2. Instale la [PSU](#).
3. Instale la [tarjeta madre](#).
4. Instale el [ensamblaje de la cámara](#).
5. Instale los [altavoces](#).
6. Instale el [soporte de I/O posterior](#).
7. Instale la [cubierta inferior](#).
8. Instale la [unidad de disco duro](#).
9. Instale el [blindaje de la tarjeta madre del sistema](#).
10. Instale la [cubierta posterior](#).
11. Instale la [cubierta de cables](#) (opcional).
12. Instale el [soporte](#).
13. Siga el procedimiento que se describe en [Después de manipular el interior de la computadora](#).

Marco intermedio

Extracción del marco intermedio

Requisitos previos

1. Siga el procedimiento que se describe en [Antes de manipular el interior de la computadora](#).
2. Extraiga el [soporte](#).
3. Quite la [cubierta de cables](#) (opcional).
4. Extraiga la [cubierta posterior](#).
5. Extraiga el [protector de la placa base](#).
6. Extraiga la [unidad de disco duro](#).
7. Extraiga la [tarjeta inalámbrica](#).
8. Quite la [cubierta inferior](#).
9. Quite el [soporte de I/O posterior](#).
10. Retire los [altavoces](#).
11. Quite el [ensamblaje de la cámara](#).
12. Quite la [tarjeta madre](#).
13. Extraiga la [placa del botón de encendido](#).
14. Extraiga los [micrófonos](#).
15. Quite la [PSU](#).
16. Quite el [ventilador de la PSU](#).
17. Quite la [placa de I/O lateral](#).
18. Quite los [módulos de la antena](#).
19. Extraiga el [panel de visualización](#).

Sobre esta tarea

En la imagen a continuación, se proporciona una representación visual del procedimiento de extracción de la trama intermedia.



16x
M3x5



Pasos

1. Quite los 16 tornillos (M3x5) que aseguran la trama intermedia a la base del ensamblaje de la pantalla.
2. Quite la trama intermedia y levántela para quitarla de la base del ensamblaje de la pantalla.

Instalación de la trama intermedia

Requisitos previos

Si va a reemplazar un componente, quite el componente existente antes de realizar el procedimiento de instalación.

Sobre esta tarea

En la imagen a continuación, se proporciona una representación visual del procedimiento de instalación de la trama intermedia.



16x
M3x5





Pasos

1. Deslice y alinee la trama intermedia con las ranuras en la base del ensamblaje de la pantalla, y, a continuación, encaje la trama intermedia en la base del ensamblaje de la pantalla.
2. Reemplace los 16 tornillos (M3x5) para asegurar la trama intermedia a la base del ensamblaje de la pantalla.

Siguientes pasos

1. Instale el [panel de visualización](#)
2. Instalación de los [módulos de la antena](#).
3. Instale la [placa de I/O lateral](#).
4. Instale el [ventilador de la PSU](#).
5. Instale la [PSU](#).
6. Instale los [micrófonos](#).
7. Instale la [placa del botón de encendido](#).
8. Instale la [tarjeta madre del sistema](#).
9. Instale el [ensamblaje de la cámara](#).
10. Instale los [altavoces](#).
11. Instale el [soporte de I/O posterior](#).
12. Instale la [cubierta inferior](#).
13. Instale la [tarjeta inalámbrica](#).
14. Instale la [unidad de disco duro](#).
15. Instale el [blindaje de la tarjeta madre del sistema](#).
16. Instale la [cubierta posterior](#).
17. Instale la [cubierta de cables](#) (opcional).
18. Instale el [soporte](#).
19. Siga el procedimiento que se describe en [Después de manipular el interior de la computadora](#).

Software

En este capítulo, se detallan los sistemas operativos compatibles junto con las instrucciones sobre cómo instalar los controladores.

Temas:

- [Operating system \(Sistema operativo\)](#)
- [Descarga de los controladores de Windows](#)



Operating system (Sistema operativo)

OptiPlex 7780 todo en uno es compatible con los siguientes sistemas operativos:

- Windows 10 Home (64 bits)
- Windows 10 IoT Enterprise 2019 LTSC (solo para OEM)
- Windows 10 Professional (64 bits)
- Windows 10 Pro Education (64 bits)
- Ubuntu 18.04 (64 bits)

Descarga de los controladores de Windows

Pasos

1. Encienda el equipo.
2. Vaya al [Sitio de soporte de Dell](#).
3. Ingrese la etiqueta de servicio de su computadora y haga clic en **Submit (Enviar)**.
 **NOTA:** Si no tiene la etiqueta de servicio, utilice la característica de detección automática o busque el modelo de su computadora de forma manual.
4. Haga clic en **Drivers & Downloads (Controladores y descargas)**.
5. Haga clic en el botón **Detect Drivers (Detectar drivers)**.
6. Revise y acepte los Términos y condiciones para utilizar **SupportAssist** y, luego, haga clic en **Continue (Continuar)**.
7. Si es necesario, la computadora comenzará a descargar e instalar **SupportAssist**.
 **NOTA:** Revise las instrucciones en pantalla para conocer las indicaciones específicas de su navegador.
8. Haga clic en **View Drivers for My System (Ver drivers para mi sistema)**.
9. Haga clic en **Descargar e instalar** para descargar e instalar todas las actualizaciones de controlador detectadas para su computadora.
10. Seleccione la ubicación donde desea guardar los archivos.
11. Si se le solicita, apruebe las solicitudes de **Control de cuenta de usuario** para realizar cambios en el sistema.
12. La aplicación instalará todos los drivers y las actualizaciones que se hayan identificado.
 **NOTA:** No todos los archivos se pueden instalar automáticamente. Revise el resumen de la instalación para identificar si es necesario instalar componentes manualmente.
13. Para descargar e instalar componentes manualmente, haga clic en **Category (Categoría)**.
14. En la lista desplegable, seleccione el controlador deseado.
15. Haga clic en **Descargar** para descargar el controlador de su computadora.
16. Después de finalizar la descarga, vaya a la carpeta donde guardó el archivo del controlador.
17. Haga doble clic en el icono del archivo del controlador y siga las instrucciones que aparecen en pantalla para instalar el controlador.

System Setup (Configuración del sistema)

PRECAUCIÓN: A menos que sea un usuario experto, no cambie la configuración en el programa de configuración del BIOS. Algunos cambios pueden provocar que el equipo no funcione correctamente.

NOTA: Antes de modificar el programa de configuración del BIOS, se recomienda anotar la información de la pantalla del programa de configuración del BIOS para que sirva de referencia posteriormente.

Utilice el programa de configuración del BIOS para los siguientes fines:

- Obtenga información sobre el hardware instalado en la computadora, por ejemplo, la cantidad de RAM y el tamaño de la unidad de disco duro.
- Cambiar la información de configuración del sistema.
- Establecer o cambiar una opción seleccionable por el usuario, como la contraseña de usuario, el tipo de disco duro instalado, activar o desactivar dispositivos básicos.

Temas:

- Descripción general de BIOS
- Acceso al programa de configuración del BIOS
- Teclas de navegación
- Secuencia de arranque
- Opciones de configuración del sistema
- Actualización de BIOS
- Contraseña del sistema y de configuración

Descripción general de BIOS

El BIOS administra el flujo de datos entre el sistema operativo del equipo y los dispositivos conectados, como por ejemplo, disco duro, adaptador de video, teclado, mouse e impresora.

Acceso al programa de configuración del BIOS

Sobre esta tarea

Encienda (o reinicie) la computadora y presione F2 inmediatamente.

Teclas de navegación

NOTA: Para la mayoría de las opciones de configuración del sistema, se registran los cambios efectuados, pero no se aplican hasta que se reinicia el sistema.

Tabla 3. Teclas de navegación

Teclas	Navegación
Flecha hacia arriba	Se desplaza al campo anterior.
Flecha hacia abajo	Se desplaza al campo siguiente.
Intro	Permite introducir un valor en el campo seleccionado, si se puede, o seguir el vínculo del campo.
Barra espaciadora	Expande o contrae una lista desplegable, si procede.

Tabla 3. Teclas de navegación (continuación)

Teclas	Navegación
Lengüeta	Se desplaza a la siguiente área de enfoque.
Esc	Se desplaza a la página anterior hasta que vea la pantalla principal. Presionar Esc en la pantalla principal muestra un mensaje de confirmación donde se le solicita que guarde los cambios y reinicie el sistema.

Secuencia de arranque

La secuencia de arranque le permite omitir el orden de dispositivos de arranque definido en la configuración del sistema y arrancar directamente desde un dispositivo específico (por ejemplo, la unidad óptica o la unidad de disco duro). Durante la prueba de encendido automática (POST), cuando aparece el logotipo de Dell, puede hacer lo siguiente:

- Acceder al programa de configuración del sistema al presionar la tecla F2
- Presionar la tecla F12 para activar el menú de arranque por única vez

El menú de arranque de una vez muestra los dispositivos desde los que puede arrancar, incluida la opción de diagnóstico. Las opciones del menú de arranque son las siguientes:

- ARRANQUE DE UEFI
 - Administrador de arranque de Windows
 - NIC a bordo (IPV4)
 - NIC a bordo (IPV6)
- OTRAS OPCIONES
 - Configuración del BIOS
 - Configuración del dispositivo
 - Actualización del Flash de BIOS
 - Diagnóstico
 - Recuperación de sistema operativo de SupportAssist
 - Cambiar la configuración de Boot Mode (Modo de inicio)
 - Salir del menú de arranque y continuar

Opciones de configuración del sistema

NOTA: Los elementos listados en esta sección aparecerán o no según el equipo y los dispositivos instalados.

Tabla 4. Opciones de configuración del sistema - Menú de información del sistema

Información general del sistema	
Información del sistema	
Versión de BIOS	Muestra el número de versión del BIOS.
Etiqueta de servicio	Muestra la etiqueta de servicio del equipo.
Etiqueta de activo	Muestra la etiqueta de activo del equipo.
Etiqueta de propiedad	Muestra la etiqueta de propiedad del equipo.
Fecha de fabricación	Muestra la fecha de fabricación del equipo.
Fecha de adquisición	Muestra la fecha de adquisición del equipo.
Código de servicio rápido	Muestra el código de servicio rápido del equipo.
La actualización de firmware con firma está habilitada	Muestra si la actualización de firmware con firma está habilitada en la computadora.
Información de la memoria	
Memoria instalada	Muestra el tamaño total de la memoria del equipo instalada.

Tabla 4. Opciones de configuración del sistema - Menú de información del sistema (continuación)

Información general del sistema	
Memoria disponible	Muestra el tamaño total de la memoria del equipo disponible.
Velocidad de la memoria	Muestra la velocidad de la memoria.
Modo de canal de memoria	Muestra el modo de canal único o doble.
Tecnología de la memoria	Muestra la tecnología que se utiliza para la memoria.
Tamaño del DIMM 1	Muestra el tamaño de la memoria DIMM A.
Tamaño del DIMM 2	Muestra el tamaño de la memoria DIMM B.
Información de PCI	
SLOT1	Muestra la información de la ranura M.2 1.
SLOT2_M.2	Muestra la información de la ranura M.2 2.
SLOT3_m.2	Muestra la información de la ranura M.2 3.
Información del procesador	
Tipo de procesador	Muestra el tipo de procesador.
Conteo de núcleos	Muestra la cantidad de núcleos del procesador.
Id. del procesador	Muestra el código de identificación del procesador.
Velocidad de reloj actual	Muestra la velocidad de reloj del procesador actual.
Velocidad de reloj mínima	Muestra la velocidad de reloj del procesador mínima.
Velocidad de reloj máxima	Muestra la velocidad de reloj del procesador máxima.
Caché del procesador L2	Muestra el tamaño de la memoria caché L2 del procesador.
Caché del procesador L3	Muestra el tamaño de la memoria caché L3 del procesador.
Capacidad para HT	Muestra si el procesador es compatible con HyperThreading (HT).
Tecnología de 64 bits	Muestra si se utiliza la tecnología de 64 bits.
Información del dispositivo	
SATA-0	Muestra la información del dispositivo SATA-0 del equipo.
SSD-0 PCIe M.2	Muestra la información del SSD PCIe M.2 del equipo.
SSD-1 PCIe M.2	Muestra la información del SSD PCIe M.2 del equipo.
Dirección MAC del LOM	Muestra la dirección MAC de la LAN en placa base (LOM) para la computadora.
Controladora de video	Muestra el tipo de controladora de video de la computadora.
Controladora de video de dGPU	Muestra la información de los gráficos discretos del equipo.
Versión del BIOS de video	Muestra la versión del BIOS de video del equipo.
Memoria de video	Muestra la información de la memoria de video del equipo.
Tipo de panel	Muestra el tipo de panel del equipo.
Resolución nativa	Muestra la resolución nativa del equipo.
Controladora de audio	Muestra la información del controlador de audio del equipo.
Dispositivo de Wi-Fi	Muestra la información del dispositivo inalámbrico del equipo.
Dispositivo Bluetooth	Muestra la información del dispositivo de Bluetooth del equipo.
Secuencia de arranque	
Secuencia de arranque	Muestra la secuencia de arranque.
Opción de lista de arranque	Muestra las opciones de arranque disponibles.
Seguridad de ruta de arranque de UEFI	
	Muestra las opciones de arranque de UEFI.

Tabla 4. Opciones de configuración del sistema - Menú de información del sistema (continuación)

Información general del sistema	
Fecha/Hora	<p>La opción Siempre, excepto HDD interno está activada de manera predeterminada.</p> <p>Muestra la fecha actual en el formato MM/DD/AA y la hora actual en el formato HH:MM:SS AM/PM.</p>

Tabla 5. Opciones de configuración del sistema - Menú de configuración del sistema

Configuración del sistema	
NIC integrada	Controla el controlador LAN integrado.
Habilitar pila de red de UEFI	<p>Activa o desactiva la pila de red UEFI.</p> <p>Las opciones Activar pila de red de UEFI y Activado con PXE están activadas de manera predeterminada.</p>
Funcionamiento de SATA	<p>Configura el modo de funcionamiento de la controladora de unidad de disco duro SATA integrada.</p> <p>La opción RAID encendida está activada de manera predeterminada.</p>
Unidades	<p>Activa o desactiva varias unidades integradas.</p> <p>Configuración predeterminada: todas las opciones están activadas.</p>
Informes SMART	<p>Activa o desactiva Self-Monitoring, Analysis, and Reporting Technology (Tecnología de informes de análisis de autosupervisión, SMART) durante el inicio del sistema.</p> <p>La opción Activar generación de informes de SMART está desactivada de manera predeterminada.</p>
Configuración de USB	
Activar soporte de inicio USB	<p>Activa o desactiva el inicio desde dispositivos de almacenamiento masivo USB, como unidades de disco duro externas, unidades ópticas y unidades USB.</p> <p>La opción Activar soporte de arranque de USB está activada de manera predeterminada.</p>
Habilitar los puertos USB posteriores	<p>Activa o desactiva el arranque desde dispositivos de almacenamiento masivo USB conectados a un puerto USB posterior.</p> <p>La opción Activar puertos USB posteriores está activada de manera predeterminada.</p>
Activar puertos USB laterales	<p>Activa o desactiva el arranque desde dispositivos de almacenamiento masivo USB conectados a un puerto USB lateral.</p> <p>La opción Activar puertos USB laterales está activada de manera predeterminada.</p>
Configuración de USB posterior	<p>Habilita o deshabilita la configuración de USB posterior.</p> <p>Configuración predeterminada: todas las opciones están activadas.</p>
Configuración de USB laterales	<p>Habilita o deshabilita la configuración de USB posterior.</p> <p>Configuración predeterminada: todas las opciones están activadas.</p>
USB PowerShare	<p>Habilita o deshabilita USB PowerShare.</p> <p>La opción Activar USB PowerShare está desactivada de manera predeterminada.</p>
Audio	<p>Activa o desactiva el controlador de audio integrado.</p> <p>Configuración predeterminada: todas las opciones están activadas.</p>
Administración del botón de OSD	
Deshabilitar el botón de OSD	Habilita o deshabilita el botón de OSD.

Tabla 5. Opciones de configuración del sistema - Menú de configuración del sistema (continuación)

Configuración del sistema	
Pantalla táctil	La opción Desactivar botones de OSD está desactivada de manera predeterminada.
Pantalla táctil	Habilita o deshabilita la pantalla táctil (solo para computadoras con pantalla táctil). La opción Pantalla táctil está activada de manera predeterminada.
Dispositivos misceláneos	Activa o desactiva varios dispositivos a bordo.
Activar cámara	Activa o desactiva la cámara. La opción Activar cámara está activada de manera predeterminada.
Habilitar la tarjeta Secure Digital (SD)	Activa o desactiva la tarjeta SD. La opción Activar la tarjeta Secure Digital (SD) está activada de manera predeterminada.
Arranque de tarjeta Secure Digital (SD)	Activa o desactiva el arranque de solo lectura de la tarjeta SD. La opción Arranque desde la tarjeta Secure Digital (SD) está desactivada de manera predeterminada.
Modo de solo lectura de tarjeta Secure Digital (SD)	Activa o desactiva el modo de solo lectura de la tarjeta SD. La opción Modo de solo lectura de la tarjeta Secure Digital (SD) está desactivada de manera predeterminada.

Tabla 6. Opciones de configuración del sistema - Menú de seguridad

Seguridad	
Contraseña de administrador	Permite establecer, cambiar o eliminar la contraseña del administrador.
Contraseña del sistema	Permite definir, modificar o eliminar la contraseña del sistema.
Configuración de contraseña	Controla el número mínimo y máximo de caracteres permitidos de las contraseñas de administrador y de sistema.
Omisión de contraseña	Permite omitir la contraseña (de arranque) del sistema y las solicitudes de contraseña de HDD durante el reinicio del sistema. La opción Desactivada está activada de manera predeterminada.
Cambio de contraseña	Activa o desactiva los cambios en las contraseñas del sistema y de la unidad de disco duro cuando se ha establecido una contraseña de administrador. La opción Permitir cambios en la contraseña que no es de administrador está activada de manera predeterminada.
Actualizaciones de firmware de cápsula de UEFI	Activa o desactiva las actualizaciones del BIOS a través de los paquetes de actualización de la cápsula UEFI. De manera predeterminada, la opción está habilitada.
Seguridad del TPM 2.0	Activa o desactiva las opciones de seguridad del TPM 2.0.
Absoluto	Activa o desactiva la interfaz del módulo del BIOS del servicio de módulo de persistencia absoluta opcional, de Absolute Software. De manera predeterminada, la opción está habilitada.
Intrusión del chasis	Activa o desactiva la función de intrusiones del chasis. La opción está desactivada de manera predeterminada.
Acceso al teclado de OROM	Habilita o deshabilita el acceso de teclado OROM. De manera predeterminada, la opción está habilitada.

Tabla 6. Opciones de configuración del sistema - Menú de seguridad (continuación)

Seguridad	
Bloqueo de configuración del administrador	Permite impedir que los usuarios entren en el programa de configuración cuando hay establecida una contraseña de administrador. La opción está desactivada de manera predeterminada.
Bloqueo de contraseña maestra	Permite impedir que los usuarios entren en la configuración cuando hay una contraseña maestra habilitada. La opción está desactivada de manera predeterminada.
Soporte para protección de HDD	Activa o desactiva la función de protección de HDD. La opción está desactivada de manera predeterminada.
Mitigación de riesgos de SMM	Habilita o deshabilita la mitigación de riesgos de SMM. De manera predeterminada, la opción está habilitada.

Tabla 7. Opciones de configuración del sistema - Menú de inicio seguro

Arranque seguro	
Habilitación de arranque seguro	Activa o desactiva la función de inicio seguro. La opción está desactivada de manera predeterminada.
Menú de arranque seguro	Activa o desactiva el cambio de las opciones del modo de arranque seguro. La opción Modo implementado está activada de manera predeterminada.
Administración de claves experta	
Habilitar modo personalizado	Activa o desactiva el modo personalizado.
Administración de claves experta	Activa o desactiva la administración de claves experta.
Administración de claves de modo personalizado	Permite seleccionar valores personalizados para la administración de claves experta.

Tabla 8. Opciones de configuración del sistema - Menú de extensiones de Intel Software Guard

Extensiones de Intel Software Guard	
Habilitar Intel SGX	Activa o desactiva las extensiones de Intel Software Guard. La opción Controlado por software está activada de manera predeterminada.
Tamaño de memoria de enclave	Establece el tamaño de la memoria de reserva enclave de las extensiones de Intel Software Guard. La opción 128 MB está activada de manera predeterminada.

Tabla 9. Opciones de configuración del sistema - Menú de rendimiento

Rendimiento	
Compatibilidad con varios núcleos	Activa varios núcleos. De manera predeterminada, la opción está habilitada.
Intel SpeedStep	Activa o desactiva la tecnología Intel SpeedStep. De manera predeterminada, la opción está habilitada. i NOTA: Si se activa, el voltaje del núcleo y la velocidad de reloj del procesador se ajustan dinámicamente según la carga del procesador.
Control de estados C	Activa o desactiva los estados de reposo adicionales del procesador. De manera predeterminada, la opción está habilitada.

Tabla 9. Opciones de configuración del sistema - Menú de rendimiento (continuación)

Rendimiento	
Intel TurboBoost	Activa o desactiva el modo Intel TurboBoost del procesador. De manera predeterminada, la opción está habilitada.
HyperThread Control (Control hyper-thread)	Activa o desactiva HyperThreading en el procesador. De manera predeterminada, la opción está habilitada.

Tabla 10. Opciones de configuración del sistema - Menú de administración de energía

Administración de energía	
Recuperación de CA	Permite que el sistema se encienda automáticamente al conectarlo a la alimentación. La opción Alimentación desactivada está activada de manera predeterminada.
Activar la tecnología Intel Speed Shift.	Habilita/deshabilita la compatibilidad con tecnología Intel Speed Shift. Configurar esta opción en habilitada permite que el sistema operativo seleccione el rendimiento del procesador adecuado automáticamente. De manera predeterminada, la opción está habilitada.
Automáticamente en horario	Permite establecer que el equipo se encienda automáticamente cada día o en una fecha y hora preseleccionadas. Esta opción puede configurarse solamente si se ha establecido el modo Encendido automático con Diario, Días de la semana o Días seleccionados. La opción está desactivada de manera predeterminada.
Control de reposo profundo	Habilita o deshabilita la compatibilidad con el modo de reposo profundo. La opción Activado en S4 y SS está activada de manera predeterminada.
Reemplazo de control del ventilador	Activa o desactiva la función de reemplazo del control del ventilador. La opción está desactivada de manera predeterminada.
Compatibilidad para activación USB	Permite que el equipo salga del estado en espera al conectar un dispositivo USB. De manera predeterminada, la opción está habilitada.
Activación desde LAN/WLAN	Permite o evita que las señales especiales de LAN enciendan la computadora. La opción está desactivada de manera predeterminada.
Bloquear modo de reposo	Habilita o deshabilita el reposo del bloque. La opción está desactivada de manera predeterminada.

Tabla 11. Opciones de configuración del sistema - Menú de comportamiento durante la POST

Comportamiento durante la POST	
LED de Bloq Núm	Activa o desactiva el LED de Bloq Num. La opción Activar LED de Bloq Núm está activada de manera predeterminada.
Error del teclado	Habilita o deshabilita la detección de errores del teclado. De manera predeterminada, la opción está habilitada.
Arranque rápido	Permite establecer la velocidad del proceso de inicio. La opción Exhaustivo está activada de manera predeterminada.
Ampliar tiempo de la POST del BIOS	Establecer el tiempo del BIOS durante el POST.
Full Screen Logo (Logotipo de la pantalla completa)	Activa o desactiva el logotipo de pantalla completa. La opción está desactivada de manera predeterminada.

Tabla 11. Opciones de configuración del sistema - Menú de comportamiento durante la POST (continuación)

Comportamiento durante la POST	
Advertencia y errores	Habilita o deshabilita la acción que se debe realizar cuando se detecta un error o una advertencia. La opción Solicitud ante advertencias y errores está activada de manera predeterminada.

Tabla 12. Opciones de configuración del sistema: menú de facilidad de administración

Facilidad de administración	
Recuperación de CA	Activa o desactiva la funcionalidad de Intel AMT. La opción Restringir acceso de MEBx está activada de manera predeterminada.
Aprovisionamiento de USB	Activa o desactiva el aprovisionamiento de USB. La opción está desactivada de manera predeterminada.
Tecla de acceso directo MEBx	Activa o desactiva la función de acceso directo del teclado de MEBx. La opción está desactivada de manera predeterminada.

Tabla 13. Opciones de configuración del sistema - Menú de compatibilidad de virtualización

Compatibilidad con virtualización	
Virtualización	Especifica si un monitor de máquina virtual (VMM) puede utilizar las capacidades de hardware adicionales proporcionadas por la tecnología de virtualización de Intel. De manera predeterminada, la opción está habilitada.
VT para I/O directa	Especifique si un monitor de máquina virtual (VMM) puede utilizar las capacidades del hardware adicionales que proporciona la tecnología de virtualización de Intel para I/O directa. De manera predeterminada, la opción está habilitada.
Ejecución confiable	Especifica si un monitor de máquina virtual medido (MVMM) puede usar las funcionalidades de hardware adicionales ofrecidas por la tecnología de ejecución de confianza de Intel. La opción está desactivada de manera predeterminada.

Tabla 14. Opciones de configuración del sistema - Menú de conexión inalámbrica

Inalámbrica	
Activar dispositivo inalámbrico	Activa o desactiva los dispositivos inalámbricos internos. Configuración predeterminada: todas las opciones están activadas.

Tabla 15. Opciones de configuración del sistema - Menú de mantenimiento

Mantenimiento	
Etiqueta de servicio	Muestra la etiqueta de servicio del sistema.
Etiqueta de activo	Crea una etiqueta de activo del sistema.
Mensajes de SERR	Habilita o deshabilita los mensajes de SERR.
Regreso a una versión anterior del BIOS	Controla la actualización del firmware del sistema a las revisiones anteriores.
Borrado de datos	Permite borrar con seguridad los datos de todos los dispositivos de almacenamiento internos.
Recuperación del BIOS	Permite al usuario realizar una recuperación de ciertas condiciones de BIOS dañado a partir de los archivos de recuperación en la unidad de disco duro principal del usuario o en un dispositivo USB externo.

Tabla 15. Opciones de configuración del sistema - Menú de mantenimiento (continuación)

Mantenimiento	
Fecha inicial de encendido	Establece la fecha de propiedad.

Tabla 16. Opciones de configuración del sistema - Menú de registros del sistema

Registros del sistema	
Eventos del BIOS	Muestra los eventos del BIOS.

Tabla 17. Opciones de configuración del sistema: menú de configuraciones avanzadas

Configuraciones avanzadas	
ASPM	Activa o desactiva el nivel de administración de energía de estado activo (ASPM). La opción Automático está activada de manera predeterminada.

Tabla 18. Opciones de configuración del sistema - Menú de resolución del sistema de SupportAssist

Resolución del sistema de SupportAssist	
Umbral de recuperación automática del sistema operativo	Controla el flujo de inicio automático para la consola de resolución del sistema de SupportAssist y para la herramienta de recuperación de sistema operativo de Dell.
Recuperación de sistema operativo de SupportAssist	Activa o desactiva el flujo de arranque de la herramienta de recuperación del sistema operativo de SupportAssist cuando se produzcan ciertos errores del sistema. De manera predeterminada, la opción está habilitada.
BIOSConnect	Activa o desactiva el SO del servicio en la nube cuando no haya recuperación del SO local. De manera predeterminada, la opción está habilitada.

Actualización de BIOS

Actualización del BIOS en Windows

Sobre esta tarea

PRECAUCIÓN: Si BitLocker no se suspende antes de actualizar el BIOS, la próxima vez que reinicie, la computadora no reconocerá la clave de BitLocker. Se le pedirá que introduzca la clave de recuperación para continuar y la computadora la solicitará en cada reinicio. Si no conoce la clave de recuperación, esto puede provocar la pérdida de datos o una reinstalación del sistema operativo innecesaria. Para obtener más información sobre este asunto, busque en el recurso de la base de conocimientos en el [Sitio de soporte de Dell](#).

Pasos

1. Vaya al [Sitio de soporte de Dell](#).
2. Haga clic en **Soporte de productos**. Haga clic en **Buscar soporte**, introduzca la etiqueta de servicio de la computadora y haga clic en **Buscar**.

NOTA: Si no tiene la etiqueta de servicio, utilice SupportAssist para identificar la computadora de forma automática. También puede usar la ID del producto o buscar manualmente el modelo de la computadora.

3. Haga clic en **Drivers & Downloads (Controladores y descargas)**. Expanda **Buscar controladores**.
4. Seleccione el sistema operativo instalado en el equipo.
5. En la lista desplegable **Categoría**, seleccione **BIOS**.
6. Seleccione la versión más reciente del BIOS y haga clic en **Descargar** para descargar el archivo del BIOS para la computadora.
7. Después de finalizar la descarga, busque la carpeta donde guardó el archivo de actualización del BIOS.

- Haga doble clic en el icono del archivo de actualización del BIOS y siga las instrucciones que aparecen en pantalla.
Para obtener más información, busque en el recurso de la base de conocimientos en el [Sitio de soporte de Dell](#).

Actualización del BIOS en Linux y Ubuntu

Para actualizar el BIOS del sistema en una computadora que se instala con Linux o Ubuntu, consulte el artículo de la base de conocimientos 000131486 en el [Sitio de soporte de Dell](#).

Actualización del BIOS mediante la unidad USB en Windows

Sobre esta tarea

PRECAUCIÓN: Si BitLocker no se suspende antes de actualizar el BIOS, la próxima vez que reinicie, la computadora no reconocerá la clave de BitLocker. Se le pedirá que introduzca la clave de recuperación para continuar y la computadora la solicitará en cada reinicio. Si no conoce la clave de recuperación, esto puede provocar la pérdida de datos o una reinstalación del sistema operativo innecesaria. Para obtener más información sobre este asunto, busque en el recurso de la base de conocimientos en el [Sitio de soporte de Dell](#).

Pasos

- Siga el procedimiento del paso 1 al paso 6 en [Actualización del BIOS en Windows](#) para descargar el archivo del programa de configuración del BIOS más reciente.
- Cree una unidad USB de arranque. Para obtener más información, busque en el recurso de la base de conocimientos en el [Sitio de soporte de Dell](#).
- Copie el archivo del programa de configuración del BIOS en la unidad USB de arranque.
- Conecte la unidad USB de arranque a la computadora que necesita la actualización del BIOS.
- Reinicie la computadora y presione **F12**.
- Seleccione la unidad USB desde el **Menú de arranque por única vez**.
- Ingrese el nombre de archivo del programa de configuración del BIOS y presione **Entrar**. Aparece la **Utilidad de actualización del BIOS**.
- Siga las instrucciones que aparecen en pantalla para completar la actualización del BIOS.

Actualización del BIOS desde el menú de arranque por única vez con F12

Para actualizar el BIOS de la computadora, use el archivo XXXX.exe del BIOS copiado en una unidad USB FAT32 e inicie desde el menú de arranque por única vez con F12.

Sobre esta tarea

PRECAUCIÓN: Si BitLocker no se suspende antes de actualizar el BIOS, la próxima vez que reinicie, la computadora no reconocerá la clave de BitLocker. Se le pedirá que introduzca la clave de recuperación para continuar y la computadora la solicitará en cada reinicio. Si no conoce la clave de recuperación, esto puede provocar la pérdida de datos o una reinstalación del sistema operativo innecesaria. Para obtener más información sobre este asunto, busque en el recurso de la base de conocimientos en el [Sitio de soporte de Dell](#).

Actualización del BIOS

Puede ejecutar el archivo de actualización del BIOS desde Windows mediante una unidad USB de arranque o puede actualizar el BIOS desde el menú de arranque por única vez con F12 en la computadora.

Puede confirmarlo si arranca la computadora en el menú de **arranque por única vez** con F12 para ver si ACTUALIZACIÓN FLASH DEL BIOS aparece como opción de arranque. Si la opción aparece en la lista, el BIOS se puede actualizar mediante este método.

Actualización desde el menú de arranque por única vez

Para actualizar el BIOS desde el menú de arranque por única vez F12, necesitará los siguientes elementos:

- Una unidad USB formateada en el sistema de archivos FAT32 (no es necesario que la unidad sea de arranque para mantener la coherencia y la terminología estándar)
- El archivo ejecutable del BIOS descargado del sitio web de soporte de Dell y copiado en el directorio raíz de la unidad USB
- Un adaptador de alimentación de CA debe estar conectado a la computadora
- Una batería de computadora funcional para realizar un flash en el BIOS

Realice los siguientes pasos para realizar el proceso de actualización flash del BIOS desde el menú F12:

 **PRECAUCIÓN: No apague la computadora durante el proceso de actualización del BIOS. Si la apaga, es posible que la computadora no se inicie.**

Pasos

1. Apague la computadora e inserte la unidad USB en la que copió el archivo de actualización del BIOS en un puerto USB de la computadora.
2. Encienda la computadora y presione F12 para acceder al menú de **arranque por única vez**. Seleccione Actualización del BIOS mediante el mouse o las teclas de flecha y presione Entrar. Aparece el menú de flash del BIOS.
3. Haga clic en **Realizar flash desde archivo**.
4. Seleccione un dispositivo USB externo.
5. Seleccione el archivo, haga doble clic en el archivo flash objetivo y haga clic en **Enviar**.
6. Haga clic en **Actualizar BIOS**. La computadora se reinicia para realizar el flash del BIOS.
7. La computadora se reiniciará después de que se complete la actualización del BIOS.

Contraseña del sistema y de configuración

Tabla 19. Contraseña del sistema y de configuración

Tipo de contraseña	Descripción
Contraseña del sistema	Es la contraseña que debe introducir para iniciar sesión en el sistema.
Contraseña de configuración	Es la contraseña que debe introducir para acceder y realizar cambios a la configuración de BIOS del equipo.

Puede crear una contraseña del sistema y una contraseña de configuración para proteger su equipo.

 **PRECAUCIÓN: Las funciones de contraseña ofrecen un nivel básico de seguridad para los datos del equipo.**

 **PRECAUCIÓN: Cualquier persona puede tener acceso a los datos almacenados en el equipo si no se bloquea y se deja desprotegido.**

 **NOTA:** La función de contraseña de sistema y de configuración está desactivada.

Asignación de una contraseña de configuración del sistema

Requisitos previos

Puede asignar una nueva **Contraseña de administrador o de sistema** solo cuando el estado se encuentra en **No establecido**.

Sobre esta tarea

Para ingresar a la configuración del sistema, presione F2 inmediatamente después de un encendido o reinicio.

Pasos

1. En la pantalla **BIOS del sistema** o **Configuración del sistema**, seleccione **Seguridad** y presione **Entrar**. Aparece la pantalla **Security (Seguridad)**.
2. Seleccione **Contraseña de administrador o de sistema** y cree una contraseña en el campo **Introduzca la nueva contraseña**.

Utilice las siguientes pautas para asignar la contraseña del sistema:

- Una contraseña puede tener hasta 32 caracteres.
- La contraseña puede contener números del 0 al 9.
- Solo se permiten letras minúsculas. Las mayúsculas no están permitidas.
- Solo se permiten los siguientes caracteres especiales: espacio, ("), (+), (,), (-), (.), (/), (:), ([), (\), (]), (`).

3. Introduzca la contraseña del sistema que especificó anteriormente en el campo **Confirm new password (Confirmar nueva contraseña)** y haga clic en **OK (Aceptar)**.
4. Presione **Esc** y aparecerá un mensaje para que guarde los cambios.
5. Presione **Y** para guardar los cambios.
El equipo se reiniciará.

Eliminación o modificación de una contraseña de configuración del sistema existente

Requisitos previos

Asegúrese de que el **Estado de contraseña** esté desbloqueado (en la configuración del sistema) antes de intentar eliminar o cambiar la contraseña del sistema y de configuración existente. No se puede eliminar ni modificar una contraseña existente de sistema o de configuración si **Estado de la contraseña** está bloqueado.

Sobre esta tarea

Para ingresar a la configuración del sistema, presione **F2** inmediatamente después de un encendido o reinicio.

Pasos

1. En la pantalla **BIOS del sistema** o **Configuración del sistema**, seleccione **Seguridad del sistema** y presione **Entrar**. Aparecerá la ventana **System Security (Seguridad del sistema)**.
2. En la pantalla **System Security (Seguridad del sistema)**, compruebe que la opción **Password Status (Estado de la contraseña)** está en modo **Unlocked (Desbloqueado)**.
3. Seleccione **Contraseña del sistema**, modifique o elimine la contraseña del sistema existente y presione **Entrar** o **Tab**.
4. Seleccione **Contraseña de configuración**, modifique o elimine la contraseña de configuración existente y presione **Entrar** o **Tab**.

 **NOTA:** Si cambia la contraseña del sistema o de configuración, vuelva a ingresar la nueva contraseña cuando se le solicite. Si borra la contraseña del sistema o de configuración, confirme cuando se le solicite.

5. Presione **Esc** y aparecerá un mensaje para que guarde los cambios.
6. Presione **Y** para guardar los cambios y salir de la configuración del sistema.
La computadora se reiniciará.

Solución de problemas

Temas:

- Diagnósticos de SupportAssist
- Indicadores luminosos de diagnóstico del sistema
- Recuperación del sistema operativo
- Actualización del BIOS en Windows
- Actualización del BIOS mediante la unidad USB en Windows
- Opciones de recuperación y medios de respaldo
- Ciclo de apagado y encendido Wi-Fi
- Descargue la energía residual (realice un restablecimiento forzado)

Diagnósticos de SupportAssist

Sobre esta tarea

Los diagnósticos de SupportAssist (también llamados diagnósticos de ePSA) realizan una revisión completa del hardware. Los diagnósticos de SupportAssist están integrados con el BIOS y el BIOS los ejecuta internamente. Los diagnósticos de SupportAssist ofrecen un conjunto de opciones para determinados dispositivos o grupos de dispositivos. Permiten realizar lo siguiente:

- Ejecutar pruebas automáticamente o en modo interactivo.
- Repetir las pruebas
- Visualizar o guardar los resultados de las pruebas
- Ejecutar pruebas exhaustivas para introducir opciones de prueba adicionales y ofrecer más información sobre los dispositivos fallidos.
- Ver mensajes de estado que indican si las pruebas se han completado correctamente
- Ver mensajes de error que indican si se detectaron problemas durante la prueba

i **NOTA:** Algunas pruebas están diseñadas para dispositivos específicos y requieren la interacción del usuario. Asegúrese de estar presente ante la computadora cuando se ejecuten las pruebas de diagnóstico.

Para obtener más información, consulte [Verificación de rendimiento del sistema previa al arranque de SupportAssist](#).

Indicadores luminosos de diagnóstico del sistema

Tabla 20. Comportamiento del LED de diagnóstico

Patrón de parpadeo		Descripción del problema
Ámbar	Blanco	
1	2	Falla de flash de SPI irreparable
2	1	Error de la CPU
2	2	Error de la tarjeta madre (incluido un error del BIOS o de ROM)
2	3	No se detecta la memoria/RAM
2	4	Fallo de memoria/RAM
2	5	Memoria no válida instalada
2	6	Error del chipset/la tarjeta madre/falla del reloj/falla de la puerta A20/falla de súper I/O/falla de la controladora del teclado

Tabla 20. Comportamiento del LED de diagnóstico (continuación)

Patrón de parpadeo		Descripción del problema
Ámbar	Blanco	
3	1	Error de la batería CMOS
3	2	Falla del chip/la tarjeta de video o PCI
3	3	No se encontró la imagen de recuperación del BIOS
3	4	Se encontró la imagen de recuperación del BIOS, pero no es válida
3	5	Falla del riel de alimentación
3	6	Corrupción en el flash del SBIOS
3	7	Error de Intel ME (motor de administración)
4	2	Problema de conexión del cable de alimentación de la CPU

Recuperación del sistema operativo

Cuando la computadora no puede iniciar al sistema operativo incluso después de varios intentos, Dell SupportAssist OS Recovery se inicia automáticamente.

Dell SupportAssist OS Recovery es una herramienta independiente preinstalada en todas las computadoras Dell que ejecutan el sistema operativo Windows. Se compone de herramientas para diagnosticar y solucionar problemas que pueden suceder antes de que la computadora se inicie al sistema operativo. Permite diagnosticar problemas de hardware, reparar la computadora, respaldar archivos o restaurar la computadora al estado de fábrica.

También, puede descargarla desde el sitio web de soporte de Dell para solucionar problemas y reparar la computadora cuando falla el arranque al sistema operativo principal debido a fallas de software o hardware.

Para obtener más información sobre la recuperación de sistema operativo de Dell SupportAssist, consulte la *Guía del usuario de recuperación de sistema operativo de Dell SupportAssist* en [Herramientas de reparación en el sitio de soporte de Dell](#). Haga clic en **SupportAssist** y, a continuación, haga clic en **SupportAssist OS Recovery**.

Actualización del BIOS en Windows

Pasos

1. Vaya al [sitio de soporte de Dell](#).
2. Haga clic en **Soporte de productos**. Haga clic en **Buscar soporte**, introduzca la etiqueta de servicio de la computadora y haga clic en **Buscar**.

 **NOTA:** Si no tiene la etiqueta de servicio, utilice SupportAssist para identificar la computadora de forma automática. También puede usar la ID del producto o buscar manualmente el modelo de la computadora.
3. Haga clic en **Drivers & Downloads (Controladores y descargas)**. Expanda **Buscar controladores**.
4. Seleccione el sistema operativo instalado en el equipo.
5. En la lista desplegable **Categoría**, seleccione **BIOS**.
6. Seleccione la versión más reciente del BIOS y haga clic en **Descargar** para descargar el archivo del BIOS para la computadora.
7. Después de finalizar la descarga, busque la carpeta donde guardó el archivo de actualización del BIOS.
8. Haga doble clic en el ícono del archivo de actualización del BIOS y siga las instrucciones que aparecen en pantalla.

Para obtener más información sobre cómo actualizar el BIOS del sistema, busque en el recurso de la base de conocimientos en el [sitio de soporte de Dell](#).

Actualización del BIOS mediante la unidad USB en Windows

Pasos

1. Siga el procedimiento del paso 1 al paso 6 en [Actualización del BIOS en Windows](#) para descargar el archivo del programa de configuración del BIOS más reciente.
2. Cree una unidad USB de arranque. Para obtener más información, busque el recurso de la base de conocimientos en el [sitio de soporte de Dell](#).
3. Copie el archivo del programa de configuración del BIOS en la unidad USB de arranque.
4. Conecte la unidad USB de arranque a la computadora que necesita la actualización del BIOS.
5. Reinicie la computadora y presione **F12**.
6. Seleccione la unidad USB desde el **Menú de arranque por única vez**.
7. Ingrese el nombre del archivo del programa de configuración del BIOS y presione **Intro**. Aparece la **Utilidad de actualización del BIOS**.
8. Siga las instrucciones que aparecen en pantalla para completar la actualización del BIOS.

Opciones de recuperación y medios de respaldo

Se recomienda crear una unidad de recuperación para solucionar los problemas que pueden producirse con Windows. Dell proporciona múltiples opciones para recuperar el sistema operativo Windows en su computadora Dell. Para obtener más información, consulte [Opciones de recuperación y medios de respaldo de Windows de Dell](#).

Ciclo de apagado y encendido Wi-Fi

Sobre esta tarea

Si la computadora no puede acceder a Internet debido a problemas de conectividad de Wi-Fi, realice los siguientes pasos para restablecer su dispositivo de Wi-Fi:

Pasos

1. Apague el equipo.
2. Apague el módem.
 **NOTA:** Algunos proveedores de servicios de Internet (ISP) proporcionan un dispositivo combinado de módem y enrutador.
3. Apague el enrutador inalámbrico.
4. Espere 30 segundos.
5. Encienda el enrutador inalámbrico.
6. Encienda el módem.
7. Encienda el equipo.

Descargue la energía residual (realice un restablecimiento forzado)

Sobre esta tarea

La energía residual es la electricidad estática residual que permanece en la computadora incluso después de haberla apagado y haber quitado la batería.

Por motivos de seguridad, y para proteger los componentes electrónicos sensibles en el equipo, debe descargar la energía residual antes de extraer o reemplazar los componentes de la computadora.

La descarga de la energía residual, conocida como "restablecimiento forzado", también es un paso común para la solución de problemas si la computadora no enciende ni se inicia en el sistema operativo.

Realice los siguientes pasos para drenar la energía residual:

Pasos

1. Apague el equipo.
2. Desconecte el adaptador de alimentación de la computadora.
3. Extraiga la cubierta de la base.
4. Extraiga la batería.



PRECAUCIÓN: La batería es una unidad reemplazable en el campo (FRU) y la extracción/instalación está destinada únicamente a técnicos de servicio autorizados.

5. Mantenga presionado el botón de encendido durante 20 segundos para drenar la energía residual.
6. Instale la batería.
7. Instale la cubierta de la base.
8. Conecte el adaptador de alimentación a la computadora.
9. Encienda el equipo.



NOTA: Para obtener más información sobre la realización de un restablecimiento forzado, busque en el recurso de la base de conocimientos en el [sitio de soporte de Dell](#).

Obtención de ayuda y contacto con Dell

Recursos de autoayuda

Puede obtener información y ayuda sobre los servicios y productos Dell mediante el uso de estos recursos de autoayuda en línea:

Tabla 21. Recursos de autoayuda

Recursos de autoayuda	Ubicación de recursos
Información sobre los productos y servicios Dell	Soporte de Dell
Sugerencias	
Comunicarse con Soporte	En la búsqueda de Windows, ingrese <code>Contact Support</code> y presione <code>Entrar</code> .
Ayuda en línea para sistemas operativos	Soporte de Dell para Windows Soporte de Dell para Linux
Información sobre solución de problemas, manuales de usuario, instrucciones de configuración, especificaciones del producto, blogs de ayuda técnica, controladores, actualizaciones de software, etc.	Sitio de soporte de Dell
Artículos de la base de conocimientos de Dell para diferentes inquietudes de la computadora.	<ol style="list-style-type: none"> 1. Vaya al Sitio de soporte de Dell. 2. Ingrese el asunto o la palabra clave en el cuadro Search (Buscar). 3. Haga clic en Search (Buscar) para recuperar los artículos relacionados.

Cómo ponerse en contacto con Dell

Si desea comunicarse con Dell para tratar cuestiones relacionadas con las ventas, el soporte técnico o el servicio de atención al cliente, consulte [Comunicarse con Dell](#).

NOTA: Puesto que la disponibilidad varía en función del país y del producto, es posible que no pueda disponer de algunos servicios en su área.

NOTA: Si no dispone de una conexión a Internet activa, puede encontrar información de contacto en la factura de compra, en el albarán o en el catálogo de productos de Dell.