

OptiPlex 7071 Tower

Servisná příručka



Poznámky, upozornenia a výstrahy

 **POZNÁMKA:** POZNÁMKA uvádza dôležité informácie, ktoré vám umožnia využívať váš produkt lepšie.

 **VAROVANIE:** UPOZORNENIE naznačuje, že existuje riziko poškodenia hardvéru alebo straty údajov a ponúka vám spôsob, ako sa tomuto problému vyhnúť.

 **VÝSTRAHA:** VÝSTRAHA označuje potenciálne riziko vecných škôd, zranení osôb alebo smrti.

© 2019 – 2020 firma Dell Inc. alebo jej pobočky. Všetky práva vyhradené. Dell, EMC, ako aj ďalšie ochranné známky sú ochranné známky firmy Dell Inc. alebo jej pobočiek. Ďalšie ochranné známky môžu byť ochranné známky príslušných vlastníkov.

1 Práca na počítači.....	6
Bezpečnostné pokyny.....	6
Pred servisným úkonom v počítači.....	6
Bezpečnostné opatrenia.....	7
Ochrana proti elektrostatickým výbojom (ESD).....	7
Prenosná antistatická servisná súprava.....	8
Preprava komponentov citlivých na ESD.....	9
Po dokončení práce v počítači.....	9
2 Hlavné komponenty vášho počítača.....	10
3 Demontáž a opätovná montáž.....	12
Odporúčané nástroje.....	12
Zoznam skrutiek.....	12
Ľavý bočný kryt.....	13
Demontáž ľavého bočného krytu.....	13
Montáž ľavého bočného krytu.....	14
Predný kryt.....	16
Demontáž predného krytu.....	16
Montáž predného krytu.....	16
2,5-palcový pevný disk.....	17
Demontáž 2,5-palcového pevného disku.....	17
Montáž 2,5-palcového pevného disku.....	18
Konzola 2,5-palcového pevného disku.....	20
Demontáž konzoly 2,5-palcového pevného disku.....	20
Montáž konzoly 2,5-palcového pevného disku.....	20
3,5" pevný disk.....	21
Demontáž 3,5-palcového pevného disku.....	21
Montáž 3,5-palcového pevného disku.....	22
Konzola 3,5-palcového pevného disku.....	24
Demontáž konzoly 3,5-palcového pevného disku.....	24
Montáž konzoly 3,5-palcového pevného disku.....	24
Tenká optická jednotka.....	25
Demontáž optickej jednotky.....	25
Montáž optickej jednotky.....	26
Konzola tenkej optickej jednotky.....	27
Demontáž konzoly tenkej optickej jednotky.....	27
Montáž konzoly tenkej optickej jednotky.....	28
Ventilátor skrinky.....	29
Demontáž ventilátora skrinky.....	29
Montáž ventilátora šasi.....	30
Pamäťové moduly.....	31
Demontáž pamäťových modulov.....	31
Montáž pamäťových modulov.....	32

Karta bezdrôtovej komunikácie.....	33
Demontáž karty bezdrôtovej komunikácie.....	33
Montáž karty bezdrôtovej komunikácie.....	34
Disk SSD/pamäť Intel Optane.....	35
Demontáž disku SSD/pamäťového modulu Intel Optane vo formáte 2230.....	35
Montáž disku SSD/pamäťového modulu Intel Optane vo formáte 2230.....	36
Demontáž disku SSD/pamäťového modulu Intel Optane vo formáte 2280.....	37
Montáž disku SSD/pamäťového modulu Intel Optane vo formáte 2280.....	37
Grafická karta.....	38
Demontáž grafickej karty.....	38
Montáž grafickej karty.....	39
Gombíková batéria.....	41
Demontáž gombíkovej batérie.....	41
Montáž gombíkovej batérie.....	41
Napájacia jednotka.....	42
Demontáž napájacej jednotky.....	42
Montáž napájacej jednotky.....	44
Zostava ventilátora a chladiča procesora.....	47
Demontáž 95 W zostavy ventilátora a chladiča procesora.....	47
Montáž 95 W zostavy ventilátora a chladiča procesora.....	48
Demontáž 65 W zostavy ventilátora a chladiča procesora.....	49
Montáž 65 W zostavy ventilátora a chladiča procesora.....	49
Procesor.....	50
Demontáž procesora.....	50
Inštalácia procesora.....	51
Chladič VR.....	53
Demontáž chladiča VR.....	53
Montáž chladiča VR.....	53
Reproduktor.....	54
Demontáž reproduktora.....	54
Inštalácia reproduktora.....	55
Tlačidlo napájania.....	56
Demontáž tlačidla napájania.....	56
Inštalácia tlačidla napájania.....	57
Spínač vniknutia do skrinky.....	58
Demontáž spínača vniknutia do skrinky.....	58
Montáž spínača vniknutia do skrinky.....	59
Systémová doska.....	60
Demontáž systémovej dosky.....	60
Inštalácia systémovej dosky.....	64
4 Nastavenie systému.....	69
Otvorenie programu nastavenia systému BIOS.....	69
Ponuka zavádzania systému.....	69
Navigačné klávesy.....	70
Boot Sequence.....	70
Možnosti programu System Setup.....	70
Všeobecné možnosti.....	70
Informácie o systéme.....	71
Možnosti na obrazovke Video.....	73

Security.....	73
Možnosti ponuky Secure Boot (Bezpečné zavádzanie systému).....	74
Možnosti rozšírenia spoločnosti Intel na ochranu softvéru.....	75
Performance (Výkon).....	75
Správa napájania.....	76
POST behavior (Správanie pri teste POST).....	77
Spravovateľnosť.....	78
Virtualization Support (Podpora technológie Virtualization).....	78
Možnosti ponuky Wireless (Bezdrôtová komunikácia).....	78
Maintenance.....	78
System logs (Systémové záznamy).....	79
Rozšírená konfigurácia.....	79
Systémové heslo a heslo pre nastavenie.....	79
Nastavenie hesla nastavenia systému.....	80
Vymazanie alebo zmena existujúceho hesla systémového nastavenia.....	80
Vymazanie nastavení CMOS.....	81
Vymazanie hesla systému BIOS (program System Setup) a systémového hesla.....	81
Aktualizácia systému BIOS v systéme Windows.....	81
Aktualizácia systému BIOS na systémoch s povoleným nástrojom BitLocker.....	82
Aktualizácia systému BIOS s použitím USB jednotky Flash.....	82
Aktualizácia systému Dell BIOS v prostrediach Linux a Ubuntu.....	83
Aktualizácia systému BIOS z ponuky F12 jednorazového zavedenia systému.....	83
5 Riešenie problémov.....	89
Diagnostika Vylepšené vyhodnotenie systému pred zavedením (Enhanced Pre-Boot System Assessment – ePSA).....	89
Spúšťa sa diagnostika ePSA.....	89
Diagnostika.....	89
Diagnostické chybové hlásenia.....	92
Systémové chybové hlásenia.....	94
Obnovenie operačného systému.....	95
Povolenie používania pamäte Intel Optane.....	95
Zakázanie používania pamäte Intel Optane.....	96
Rozptýlenie zvyškovej statickej elektriny.....	96
Cyklus napájania Wi-Fi.....	96
6 Získanie pomoci.....	97
Kontaktovanie spoločnosti Dell.....	97

Práca na počítači

Bezpečnostné pokyny

Požiadavky

Dodržiavaním nasledujúcich bezpečnostných pokynov sa vyhnete prípadnému poškodeniu počítača a aj vy sami budete v bezpečí. Ak nie je uvedené inak, predpokladá sa, že pri každom postupe zahrnutom v tomto dokumente budú splnené tieto podmienky:

- Prečítali ste si bezpečnostné informácie, ktoré boli dodané spolu s počítačom.
- Komponent možno vymeniť alebo (ak bol zakúpený osobitne) namontovať podľa postupu demontáže v opačnom poradí krokov.

O tejto úlohe

- POZNÁMKA:** Pred otvorením krytu a panelov počítača odpojte všetky zdroje napájania. Po dokončení práce v počítači najskôr namontujte späť všetky kryty, panely a skrutky a až potom pripojte počítač k zdroju napájania.
- VÝSTRAHA:** Pred prácou vnútri počítača si prečítajte bezpečnostné pokyny, ktoré ste dostali s vaším počítačom. Ďalšie informácie o bezpečnosti a overených postupoch nájdete na [stránke so zákonnými požiadavkami](#)
- VAROVANIE:** Mnoho opráv môže vykonať iba certifikovaný servisný technik. Vy sami by ste mali riešiť iba tie problémy a jednoduché opravy, ktoré sú uvedené v produktovej dokumentácii, prípadne telefonicky alebo online kontaktovať tím podpory a postupovať podľa pokynov. Poškodenie v dôsledku servisu, ktorý nie je oprávnený spoločnosťou Dell, nespadá pod ustanovenia záruky. Prečítajte si bezpečnostné pokyny, ktoré ste dostali spolu so svojím produktom, a dodržiavajte ich.
- VAROVANIE:** Pri práci vnútri počítača sa uzemnite pomocou uzemňovacieho remienka na zápästí alebo opakovaným dotýkaním sa nenatretého kovového povrchu vždy vtedy, keď sa dotýkate konektorov na zadnej strane počítača, aby ste predišli elektrostatickému výboju.
- VAROVANIE:** S komponentmi a kartami zaobchádzajte opatrne. Nedotýkajte sa komponentov alebo kontaktov na karte. Kartu držte za okraje alebo za kovový nosný držiak. Komponenty ako procesor držte za okraje a nie za kolíky.
- VAROVANIE:** Ak odpájate kábel, potiahnite ho za prípojku alebo pevnú časť zásuvky, ale nie za samotný kábel. Niektoré káble majú konektor zaistený zarážkami; pred odpojením takéhoto kábla zarážky najprv zatlačte. Spojovacie články od seba odpájajte plynulým ťahom rovným smerom — zabránite tým ohnutiu kolíkov. Skôr než kábel pripojíte, presvedčte sa, či sú obe prípojky správne orientované a vyrovnané.
- POZNÁMKA:** Farba počítača a niektorých komponentov sa môže odlišovať od farby uvádzanej v tomto dokumente.
- VAROVANIE:** Ak počas chodu systému odstránite bočné kryty, systém sa vypne. Bez nasadeného bočného krytu sa systém nezapne.
- VAROVANIE:** Ak počas chodu systému odstránite bočné kryty, systém sa vypne. Bez nasadeného bočného krytu sa systém nezapne.
- VAROVANIE:** Ak počas chodu systému odstránite bočné kryty, systém sa vypne. Bez nasadeného bočného krytu sa systém nezapne.

Pred servisným úkonom v počítači

O tejto úlohe

V záujme vyhnutia sa poškodeniu počítača vykonajte predtým, než začnete so servisným úkonom v počítači, nasledujúce kroky.

Postup

1. Dbajte na to, aby ste dodržali postup [Bezpečnostné pokyny](#).
2. Pracovný povrch musí byť rovný a čistý, aby sa nepoškriabal kryt počítača.
3. Vypnite počítač.
4. Odpojte od počítača všetky sieťové káble.

 **VAROVANIE:** Ak chcete odpojiť sieťový kábel, najskôr odpojte kábel z počítača a potom ho odpojte zo sieťového zariadenia.

5. Odpojte počítač a všetky pripojené zariadenia z elektrických zásuviek.
6. Stlačením a podržaním hlavného spínača odpojeného počítača uzemnite systémovú dosku.

 **POZNÁMKA:** Pri práci vnútri počítača sa uzemnite pomocou uzemňovacieho remienka na zápästí alebo opakovaným dotýkaním sa nenatretého kovového povrchu vždy vtedy, keď sa dotýkate konektorov na zadnej strane počítača, aby ste predišli elektrostatickému výboju.

Bezpečnostné opatrenia

Kapitola s bezpečnostnými opatreniami opisuje primárne kroky, ktoré je potrebné vykonať pred tým, ako začnete akýkoľvek proces demontáže.

Pred každým servisným úkonom, ktorý zahŕňa demontáž alebo montáž súčastí, dodržiavajte bezpečnostné opatrenia:

- Vypnite systém vrátane všetkých pripojených periférnych zariadení.
- Odpojte systém a všetky pripojené periférne zariadenia od elektrickej siete.
- Odpojte všetky sieťové káble, telefónne a telekomunikačné linky od zariadenia.
- Pri práci vo vnútri tabletunotebookustolového počítača použite terénnu servisnú súpravu proti elektrostatickým výbojom, aby sa zariadenie nepoškodilo následkom elektrostatického výboja.
- Každý systémový komponent, ktorý odstránite, opatrne položte na antistatickú podložku.
- Odporúčame nosiť obuv s nevodivými gumenými podrážkami, ktoré znižujú riziko zásahu elektrickým prúdom.

Pohotovostný režim napájania

Výrobky firmy Dell s pohotovostným režimom napájania treba pred odstránením krytu odpojiť od elektrickej siete. Systémy vybavené pohotovostným režimom napájania sú v podstate napájané aj vtedy, keď sú vypnuté. Takéto napájanie umožňuje vzdialené zapnutie systému (prebudenie prostredníctvom siete LAN) a uvedenie do režimu spánku a ponúka aj ďalšie pokročilé funkcie riadenia spotreby.

Odpojením počítača od napájania a stlačením a podržaním tlačidla napájania na 15 sekúnd by sa mala v počítači rozptýliť zvyšková energia nahromadená na systémovej doske. Vyberte batériu z tabletu.notebooku.

Prepojenie (bonding)

Prepojenie je spôsob spojenia dvoch alebo viacerých uzemňovacích vodičov k rovnakému elektrickému potenciálu. Prepojenie sa robí pomocou terénnej servisnej súpravy proti elektrostatickým výbojom. Pri pripájaní uzemňovacieho vodiča dávajte pozor na to, aby ste ho pripojili k holému kovu. Nikdy ho nepripájajte k natretému ani nekovovému povrchu. Náramok by mal byť pevne zapnutý a mal by sa dotýkať pokožky. Pred vytváraním prepojenia medzi zariadením a sebou nesmiete mať na sebe žiadne šperky, ako hodinky, náramky alebo prstene.

Ochrana proti elektrostatickým výbojom (ESD)

Elektrostatické výboje sú vážnou hrozbou pri manipulácii s elektronickými súčastami, obzvlášť v prípade citlivých súčastí, ako sú rozširujúce karty, procesory, pamäťové moduly DIMM a systémové dosky. Veľmi slabé náboje dokážu poškodiť obvody spôsobom, ktorý nemusí byť zjavný a môže sa prejavovať ako prerušované problémy alebo skrátená životnosť produktu. V odvetví pôsobia tlaky na dosahovanie nižšej spotreby energie a zvýšenú hustotu, preto je ochrana proti elektrostatickým výbojom čoraz vážnejším problémom.

Z dôvodu zvýšenej hustoty polovodičov používaných v nedávnych výrobkoch spoločnosti Dell je teraz citlivosť na statické poškodenie vyššia než v prípade predchádzajúcich produktov Dell. Z tohto dôvodu už viac nie je možné v súčasnosti používať niektoré spôsoby manipulácie s dielmi schválené v minulosti.

Dva rozpoznateľné typy poškodenia elektrostatickým výbojom sú kritické a prerušované zlyhania.

- **Kritické** – kritické zlyhania predstavujú približne 20 % zlyhaní súvisiacich s elektrostatickými výbojmi. Poškodenie spôsobuje okamžitú a úplnú stratu funkčnosti zariadenia. Príkladom kritického zlyhania je pamäťový modul DIMM, ktorý prijal výboj statickej elektriny

a okamžite začal prejavovať symptóm „Nespustí test POST/žiadny obraz“ vo forme kódu pípania, ktorý sa vydáva v prípade chýbajúcej alebo nefunkčnej pamäte.

- **Prerušované** – prerušované zlyhania predstavujú približne 80 % zlyhaní súvisiacich s elektrostatickými výbojmi. Vysoká miera prerušovaných zlyhaní znamená, že väčšinu času pri vzniku poškodenia nedochádza k jeho okamžitému rozpoznaní. Modul DMM prijme výboj statickej elektriny, no dochádza iba k oslabeniu spoja a nevznikajú okamžité vonkajšie prejavy súvisiace s poškodením. Môže trvať celé týždne i mesiace, než príde k roztaveniu spoja. Počas tohto obdobia môže dôjsť k degenerácii integrity pamäte, prerušovaných chýbám pamäte a podobne.

Náročnejším typom poškodenia z hľadiska rozpoznaní a riešenia problémov je prerušované poškodenie (tiež mu hovoríme latentné poškodenie).

Postupujte podľa nasledujúcich krokov, aby ste predišli poškodeniu elektrostatickým výbojom:

- Používajte antistatický náramok, ktorý bol riadne uzemnený. Používanie bezdrôtových antistatických náramkov už nie je povolené, pretože neposkytujú adekvátnu ochranu. Dotknutím sa šasi pred manipuláciou s dielmi nezaistuje primeranú ochranu proti elektrostatickým výbojom na dieloch so zvýšenou citlivosťou na poškodenie elektrostatickým výbojom.
- Manipulujte so všetkými dielmi citlivými na statickú elektrinu na bezpečnom mieste. Ak je to možné, používajte antistatické podložky na podlahe a podložky na pracovnom stole.
- Pri rozbalovaní staticky citlivého komponentu z prepravného kartónu odstráňte antistatický obalový materiál až bezprostredne pred inštalovaním komponentu. Pred rozbalením antistatického balenia sa uistite, že vaše telo nie je nabité elektrostatickým nábojom.
- Pred prepravou komponentu citlivého na statickú elektrinu používajte antistatický obal.

Prenosná antistatická servisná súprava

Nemonitorovaná prenosná antistatická súprava je najčastejšie používanou servisnou súpravou. Každá prenosná servisná súprava obsahuje tri hlavné súčasti: antistatickú podložku, náramok a spojovací drôt.

Súčasti prenosnej antistatickej súpravy

Súčasťou prenosnej antistatickej súpravy je:

- **Antistatická podložka** – antistatická podložka je vyrobená z disipatívneho materiálu, takže na ňu pri servisných úkonoch možno odložiť súčasti opravovaného zariadenia. Pri používaní antistatickej podložky by mal byť náramok pripevnený na ruku a spojovací drôt by mal byť pripojený k podložke a obnaženej kovovej ploche v zariadení, ktoré opravujete. Po splnení tohto kritéria možno náhradné súčasti vybrať z vrečka na ochranu proti elektrostatickým výbojom a položiť ich priamo na podložku. Predmetom citlivým na elektrostatické výboje nič nehrozí, ak sú v rukách, na antistatickej podložke, v zariadení alebo vo vrečku.
- **Náramok a spojovací drôt** – náramok a spojovací drôt môžu byť spojené priamo medzi zápästím a obnaženou kovovou plochou na hardvéri, ak sa nevyžaduje antistatická podložka, alebo môžu byť pripojené k antistatickej podložke, aby chránili hardvér, ktorý na ňu dočasne položíte. Fyzickému spojeniu náramku a spojovacieho drôtu medzi pokožkou, antistatickou podložkou a hardvérom sa hovorí prepojenie, resp. „bonding“. Používajte iba také servisné súpravy, ktoré obsahujú náramok, podložku aj spojovací drôt. Nikdy nepoužívajte bezdrôtové náramky. Pamätajte, prosím, na to, že drôty v náramku sa bežným používaním opotrebúvajú, preto ich treba pravidelne kontrolovať pomocou nástroja na testovanie náramkov, inak by mohlo dôjsť k poškodeniu hardvéru elektrostatickým výbojom. Test náramku a spojovacieho drôtu odporúčame vykonávať aspoň raz týždenne.
- **Nástroj na testovanie antistatického náramku** – drôty v náramku sa môžu časom poškodiť. Pri používaní nemonitorovanej súpravy je osvedčené testovať náramok pravidelne pred každým servisným úkonom a minimálne raz týždenne. Náramok možno najlepšie otestovať pomocou nástroja na testovanie antistatického náramku. Ak nemáte vlastný nástroj na testovanie náramku, obráťte sa na regionálnu pobočku firmy a opýtajte sa, či vám ho nevedia poskytnúť. Samotný test sa robí takto: na zápästie si pripevníte náramok, spojovací drôt náramku zapojíte do nástroja na testovanie a stlačíte tlačidlo. Ak test dopadne úspešne, rozsvieti sa zelená kontrolka LED. Ak dopadne neúspešne, rozsvieti sa červená kontrolka LED a zaznie zvuková výstraha.
- **Izolačné prvky** – pri opravách je mimoriadne dôležité zabrániť kontaktu súčastí citlivých na elektrostatické výboje, ako je napríklad plastové puzdro chladiča, s vnútornými súčasťami zariadenia, ktoré fungujú ako izolátory a často bývajú nabité silným nábojom.
- **Pracovné prostredie** – pred použitím antistatickej servisnej súpravy vždy najskôr zhodnoťte situáciu u zákazníka. Rozloženie súpravy napríklad pri práci so serverom bude iné ako v prípade stolového počítača alebo prenosného zariadenia. Servery sú zvyčajne uložené v stojanoch v dátovom centre, stolové počítače alebo prenosné zariadenia zasa bývajú položené na stoloch v kancelárii. Na prácu sa vždy snažte nájsť priestranú rovnú pracovnú plochu, kde vám nebude nič zavádzať a budete mať dostatok priestoru na rozloženie antistatickej súpravy aj manipuláciu so zariadením, ktoré budete opravovať. Pracovný priestor by takisto nemal obsahovať izolátory, ktoré môžu spôsobiť elektrostatický výboj. Ešte pred tým, ako začnete manipulovať s niektorou hardvérovou súčasťou zariadenia, presuňte v pracovnej oblasti všetky izolátory, ako sú napríklad polystyrén a ďalšie plasty, do vzdialenosti najmenej 30 centimetrov (12 palcov) od citlivých súčastí.
- **Antistatické balenie** – všetky zariadenia citlivé na elektrostatický výboj sa musia dodávať a preberať v antistatickom balení. Preferovaným balením sú kovové vrečky s antistatickým tienením. Poškodené súčasti by ste mali vždy poslať späť zabalené v tom istom antistatickom vrečku a balení, v ktorom vám boli dodané. Antistatické vrečko by malo byť prehnuté a zalepené a do škatule, v ktorej bola nová súčasť dodaná, treba vložiť všetok penový baliaci materiál, čo v nej pôvodne bol. Zariadenia citlivé na elektrostatické výboje by sa mali vyberať z balenia iba na pracovnom povrchu, ktorý je chránený proti elektrostatickým výbojom a súčasti zariadení by

sa nikdy nemali klásť na antistatické vrečko, pretože vrečko chráni iba zvnútra. Súčasti zariadení môžete držať v ruke alebo ich môžete odložiť na antistatickú podložku, do zariadenia alebo antistatického vrečka.

- **Preprava súčastí citlivých na elektrostatické výboje** – pri preprave súčastí citlivých na elektrostatické výboje, ako sú napríklad náhradné súčasti alebo súčasti zasielané späť firme Dell, je kvôli bezpečnosti prepravy veľmi dôležité, aby boli uložené v antistatických vrečkách.

Zhrnutie ochrany proti elektrostatickým výbojom

Všetkým terénnym servisným technikom odporúčame, aby pri každom servisnom úkone na produktoch firmy Dell používali klasický uzemňovací náramok s drôtom proti elektrostatickým výbojom a ochrannú antistatickú podložku. Okrem toho je tiež mimoriadne dôležité, aby počas opravy zariadenia neboli citlivé súčasti v dosahu žiadnych súčastí, ktoré fungujú ako izolátory, a aby sa prepravovali v antistatických vrečkách.

Preprava komponentov citlivých na ESD

Pri preprave komponentov citlivých na elektrostatické výboje, ako sú napríklad náhradné súčasti alebo súčasti, ktoré majú byť vrátené firme Dell, je veľmi dôležité používať antistatické obaly.

Zdvíhanie zariadení

Pri zdvíhaní ťažkých zariadení postupujte podľa nasledujúcich pokynov:

 **VAROVANIE: Nedvíhajte väčšiu hmotnosť ako 50 libier. Vždy získajte ďalšie zdroje alebo použite mechanické zdvíhacie zariadenie.**

1. Stojte na pevnom a stabilnom podklade. Pre lepšiu stabilitu stojte rozkročmo špičkami smerom von.
2. Spevnite brušné svalstvo. Brušné svaly pri zdvíhaní predmetov podopierajú chrbticu a kompenzujú silu vyvíjanú bremenom.
3. Dvíhajte nohami, nie chrbtom.
4. Držte bremeno blízko svojho tela. Čím bližšie k chrbtici, tým menšou silou pôsobí na chrbát.
5. Pri zdvíhaní aj ukladaní bremena držte chrbát vzpriamený. Nepridávajte k hmotnosti bremena aj hmotnosť vlastného tela. Nevytáčajte telo a chrbát.
6. Pri ukladaní bremena použite ten istý postup v opačnom slede.

Po dokončení práce v počítači

O tejto úlohe

Po výmene ktorejkoľvek súčasti pred zapnutím počítača vždy skontrolujte, či ste pripojili všetky externé zariadenia, karty a káble.

Postup

1. Ak treba, pripojte k počítaču telefónne alebo sieťové káble.

 **VAROVANIE: Pred zapojením sieťového kábla najskôr zapojte kábel do sieťového zariadenia, až potom ho pripojte k počítaču.**

2. Potom pripojte počítač a všetky pripojené zariadenia k elektrickým zásuvkám.
3. Zapnite počítač.
4. Ak treba, spustíte program **diagnostiky ePSA** a skontrolujte, či počítač funguje správne.

Hlavné komponenty vášho počítača

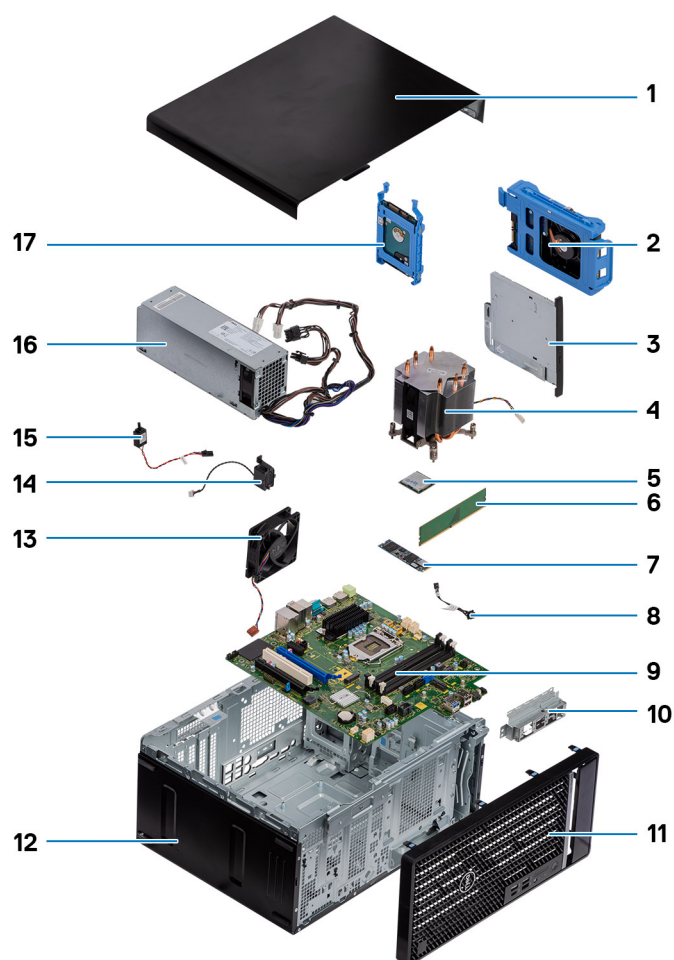

1. Ľavý bočný kryt
2. 3,5" pevný disk
3. Tenká optická jednotka
4. Zostava ventilátora a chladiča procesora
5. Procesor
6. Pamäťový modul
7. Disk SSD/pamäť Intel Optane
8. Tlačidlo napájania
9. Systémová doska
10. Predná konzola I/O portov
11. Predný kryt
12. Šasi
13. Ventilátor šasi
14. Reproduktor
15. Spínač vniknutia do skrinky
16. Napájacia jednotka
17. 2,5-palcový pevný disk

POZNÁMKA: Firma Dell poskytuje používateľom zoznam komponentov spolu s ich číslami dielov, ktoré boli súčasťou originálnej konfigurácie pri kúpe zariadenia. Tieto diely sú k dispozícii na zakúpenie na základe záručného krytia, ktoré si zákazník kúpil. Ak sa chcete dozvedieť, ako si ich môžete kúpiť, obráťte sa na obchodného zástupcu firmy Dell.

Demontáž a opätovná montáž

Odporúčané nástroje

Postupy uvedené v tomto dokumente vyžadujú použitie nasledujúcich nástrojov:

- Skrutkovač Phillips č. 0
- Skrutkovač Phillips č. 1
- Skrutkovač Phillips č. 2
- Plastové páčidlo
- Šesťhranný skrutkovač







Zoznam skrutiek

POZNÁMKA: Pri vyberaní skrutiek z jednotlivých súčastí počítača odporúčame, aby ste si poznačili typ a počet skrutiek a po vybratí ich odložili do škatuľky na skrutky. Vďaka tomu budete mať pri spätnej montáži súčastí istotu, že ste zaskrutkovali späť správny typ a počet skrutiek.

POZNÁMKA: Časti niektorých počítačov sú magnetické. Pri spätnej montáži jednotlivých súčastí počítača dávajte pozor, aby na nich skrutky neostávali položené.

POZNÁMKA: Farba skrutiek sa môže líšiť v závislosti od konkrétnej objednanej konfigurácie.

Tabuľka1. Zoznam skrutiek

Komponent	Prichytené k	Typ skrutky	Množstvo	Obrázok skrutky
Karta bezdrôtovej komunikácie	Systémová doska	M2 x 3	1	
Jednotka SSD	Systémová doska	M2 x 4	1	
Pamäťový modul Intel Optane	Systémová doska	M2 x 4	1	
Napájacia jednotka	Skrinka	č. 6 – 32	3	
Ohraničenie portov	Skrinka	č. 6 – 32	1	
Systémová doska	Skrinka	č. 6 – 32	8	
Zostava ventilátora a chladiča procesora	Systémová doska	Skrutka s roznitovaným koncom	4	
Chladič systému s podporou VR	Systémová doska	Skrutka s roznitovaným koncom	2	

Ľavý bočný kryt

Demontáž ľavého bočného krytu

Požiadavky

1. Postupujte podľa pokynov uvedených v časti [Pred servisným úkonom v počítači](#).

O tejto úlohe

Na nasledujúcich obrázkoch je znázornené umiestnenie ľavého bočného krytu v počítači, ako aj vizuálny návod na jeho demontáž.



2



Postup

1. Zatlačte nadol poistku, ktorá zaistuje bočný kryt.
2. Pomocou úchytky na ľavom bočnom kryte vysuňte ľavý bočný kryt a odstráňte ho zo šasi.

Montáž ľavého bočného krytu

Požiadavky

Ak sa chystáte vymeniť niektorý komponent počítača, pred montážou podľa krokov v príslušnom návode najskôr z počítača odstráňte komponent, ktorý chcete nahradiť.

O tejto úlohe

Na nasledujúcich obrázkoch je znázornené umiestnenie ľavého bočného krytu v počítači, ako aj vizuálny návod na jeho montáž.



Postup

1. Zarovnajte západky na ľavom bočnom kryte so slotmi v šasi.
2. Zasúvajte bočný kryt k prednému panelu počítača, kým nezacvaknú poistky.

Ďalší postup

1. Postupujte podľa pokynov uvedených v časti [Po dokončení práce v počítači](#).

Predný kryt

Demontáž predného krytu

Požiadavky

1. Postupujte podľa pokynov uvedených v časti [Pred servisným úkonom v počítači](#).
2. Demontujte ľavý bočný kryt.

O tejto úlohe

Na nasledujúcich obrázkoch je znázornené umiestnenie predného krytu v počítači, ako aj vizuálny návod na jeho demontáž.

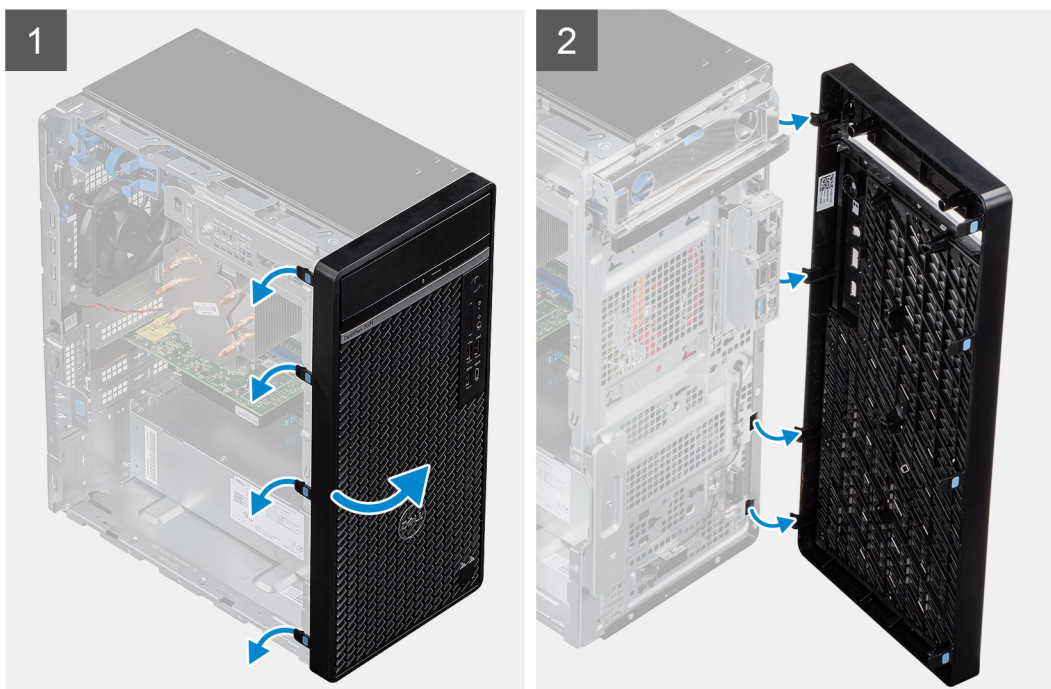
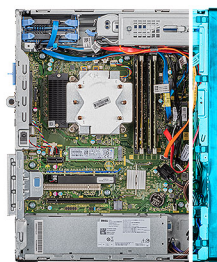

Postup

1. Postavte počítač do zvislej polohy.
2. Opatrne vypáčte a uvoľnite západky na hornej strane predného krytu.
3. Vyklopte predný kryt.

Montáž predného krytu

Požiadavky

Ak sa chystáte vymeniť niektorý komponent počítača, pred montážou podľa krokov v príslušnom návode najskôr z počítača odstráňte komponent, ktorý chcete nahradiť.

O tejto úlohe

Na nasledujúcich obrázkoch je znázornené umiestnenie predného krytu v počítači spolu s vizuálnym návodom na jeho montáž.

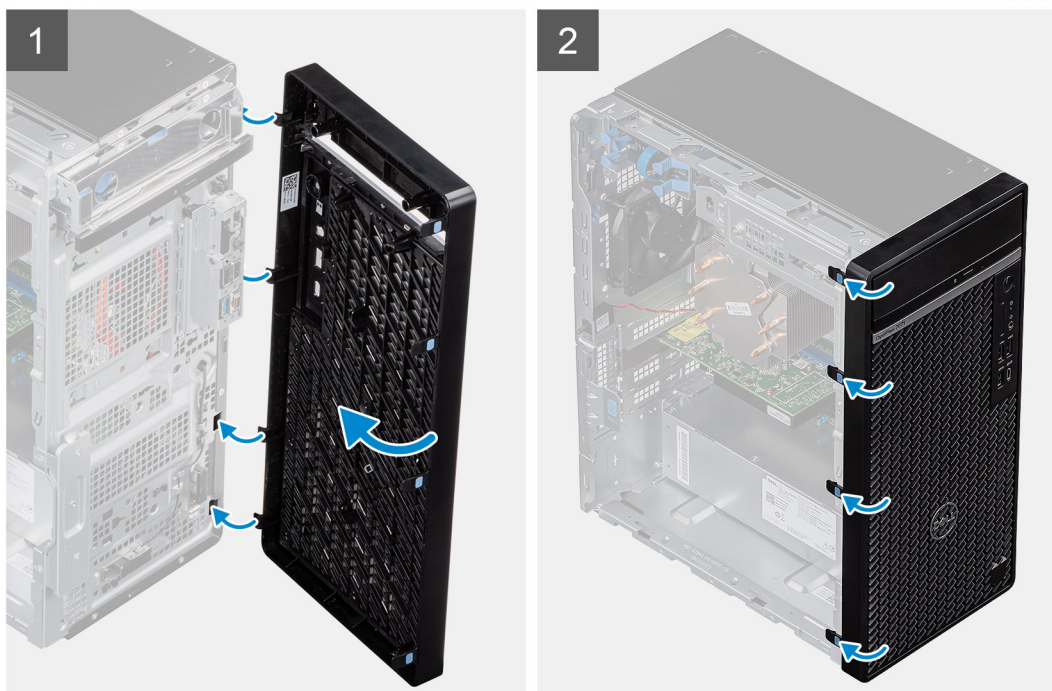
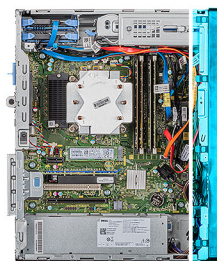

Postup

1. Postavte počítač do zvislej polohy.
2. Zarovnajte západky na prednom kryte so slotmi v šasi.
3. Priložte predný kryt k šasi a zacvaknite ho na miesto.

Ďalší postup

1. Namontujte [ľavý bočný kryt](#).
2. Postupujte podľa pokynov uvedených v časti [Po dokončení práce v počítači](#).

2,5-palcový pevný disk

Demontáž 2,5-palcového pevného disku

Požiadavky

1. Postupujte podľa pokynov uvedených v časti [Pred servisným úkonom v počítači](#).
2. Demontujte [ľavý bočný kryt](#).

O tejto úlohe

Na nasledujúcich obrázkoch je znázornené umiestnenie zostavy 2,5-palcového pevného disku v počítači spolu s vizuálnym návodom na jej demontáž.

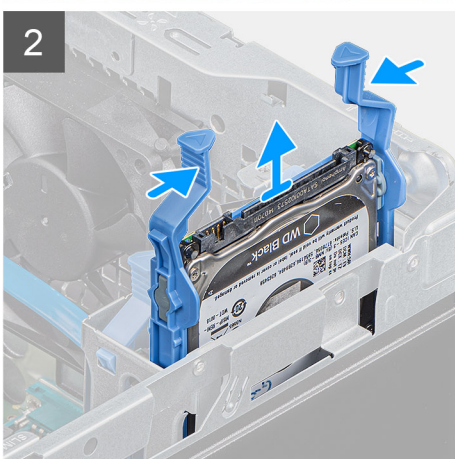
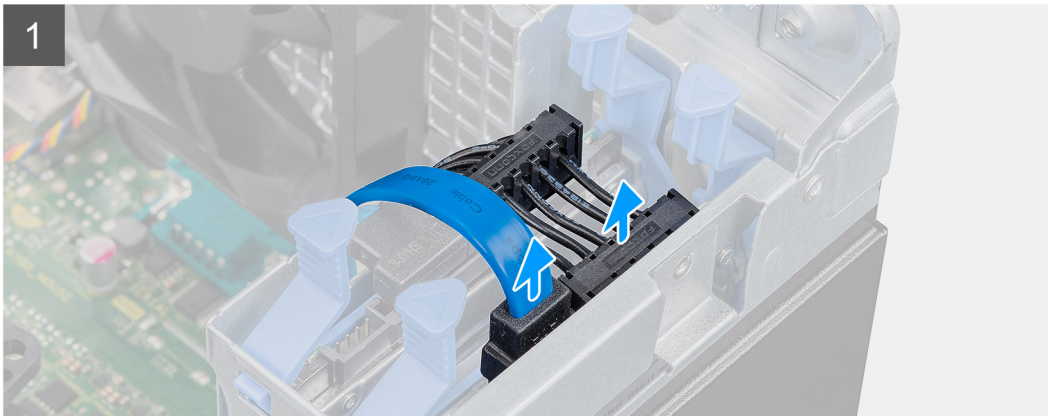
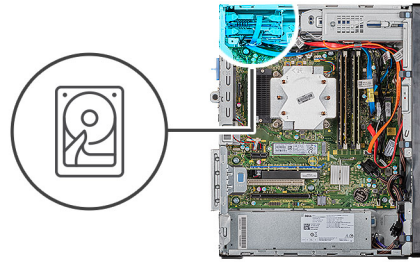

Postup

1. Odpojte dátový a napájací kábel od pevného disku.
2. Stlačte poistky na konzole pevného disku a vysuňte zostavu pevného disku z rámu pevného disku.

i **POZNÁMKA:** Poznačte si orientáciu konektora SATA alebo značku na pevnom disku, aby ste potom dokázali disk vrátiť späť na miesto správne.

Montáž 2,5-palcového pevného disku

Požiadavky

Ak sa chystáte vymeniť niektorý komponent počítača, pred montážou podľa krokov v príslušnom návode najskôr z počítača odstráňte komponent, ktorý chcete nahradiť.

O tejto úlohe

Na nasledujúcich obrázkoch je znázornené umiestnenie 2,5-palcového pevného disku v počítači spolu s vizuálnym návodom na jeho montáž.

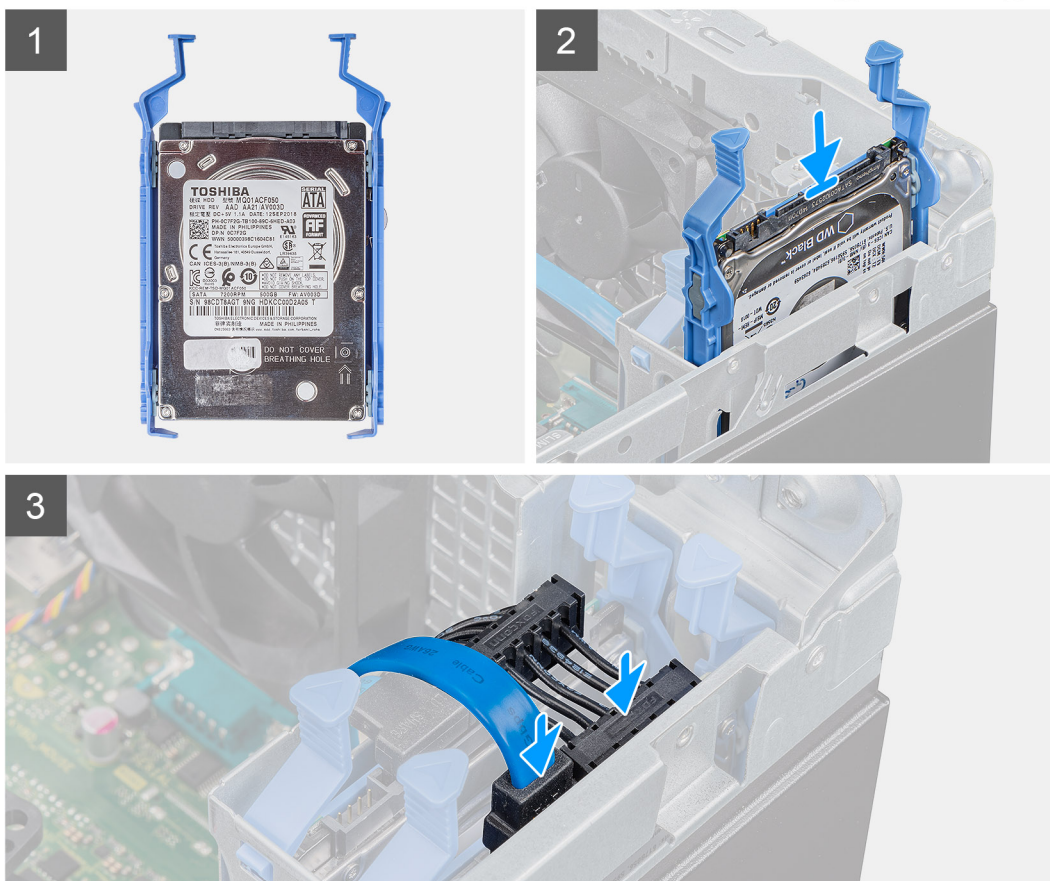
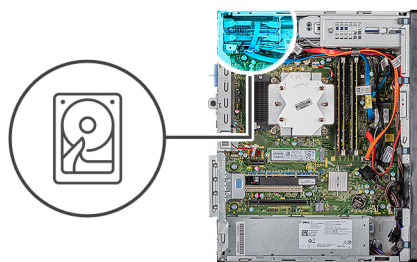

Postup

1.  **POZNÁMKA:** Poznačte si orientáciu konektora SATA alebo značku na pevnom disku, aby ste potom dokázali disk vrátiť späť na miesto správne.

Zasúvajte zostavu pevného disku do rámu pevného disku, až kým necvakne na miesto.

2. Pripojte údajový kábel a napájací kábel k pevnému disku.

Ďalší postup

1. Namontujte **lavý bočný kryt**.
2. Postupujte podľa pokynov uvedených v časti **Po dokončení práce v počítači**.

Konzola 2,5-palcového pevného disku

Demontáž konzoly 2,5-palcového pevného disku

Požiadavky

1. Postupujte podľa pokynov uvedených v časti [Pred servisným úkonom v počítači](#).
2. Demontujte ľavý bočný kryt.
3. Demontujte zostavu 2,5-palcového pevného disku.

O tejto úlohe

Na nasledujúcich obrázkoch je znázornené umiestnenie konzoly 2,5-palcového pevného disku v počítači spolu s vizuálnym návodom na jej demontáž.



Postup

1. Vypáčte konzolu pevného disku, aby ste uvoľnili západky na držiaku zo slotov na pevnom disku.
2. Vyberte pevný disk z konzoly.

Montáž konzoly 2,5-palcového pevného disku

Požiadavky

Ak sa chystáte vymeniť niektorý komponent počítača, pred montážou podľa krokov v príslušnom návode najskôr z počítača odstráňte komponent, ktorý chcete nahradiť.

O tejto úlohe

Na nasledujúcich obrázkoch je znázornené umiestnenie konzoly 2,5-palcového pevného disku v počítači spolu s vizuálnym návodom na jej montáž.



Postup

1. Vložte pevný disk do konzoly pevného disku a zarovnajte západky na konzole s otvormi na pevnom disku.
2. Zacvaknite pevný disk do konzoly pevného disku.

Ďalší postup

1. Namontujte [zostavu 2,5-palcového pevného disku](#).
2. Namontujte [ľavý bočný kryt](#).
3. Postupujte podľa pokynov uvedených v časti [Po dokončení práce v počítači](#).

3,5" pevný disk

Demontáž 3,5-palcového pevného disku

Požiadavky

1. Postupujte podľa pokynov uvedených v časti [Pred servisným úkonom v počítači](#).
2. Demontujte [ľavý bočný kryt](#).

O tejto úlohe

Na nasledujúcich obrázkoch je znázornené umiestnenie zostavy 3,5-palcového pevného disku v počítači spolu s vizuálnym návodom na jej demontáž.

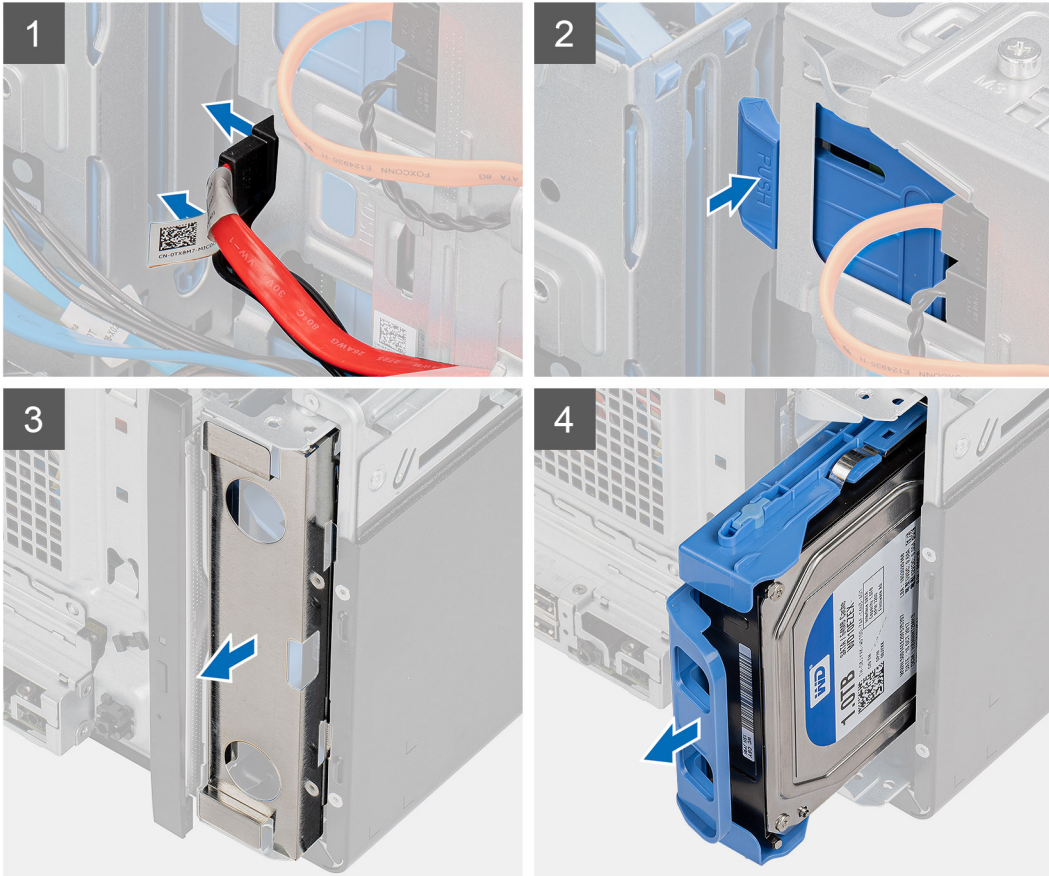
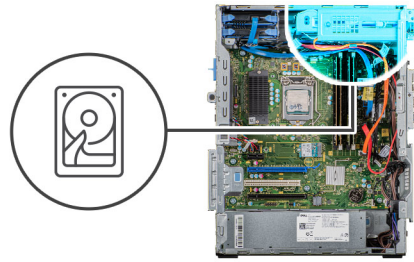

Postup

1. Položte počítač na pravý bok.
2. Odpojte dátový a napájací kábel od pevného disku.
3. Stlačte poistku a uvoľnite konzolu pevného disku zo šasi.
4. Odstráňte z prednej strany šasi kryt proti elektromagnetickej interferencii.
5. Vysuňte zostavu pevného disku a vyberte ju zo šasi.

Montáž 3,5-palcového pevného disku

Požiadavky

Ak sa chystáte vymeniť niektorý komponent počítača, pred montážou podľa krokov v príslušnom návode najskôr z počítača odstráňte komponent, ktorý chcete nahradiť.

O tejto úlohe

Na nasledujúcich obrázkoch je znázornené umiestnenie zostavy 3,5-palcového pevného disku v počítači spolu s vizuálnym návodom na jej montáž.

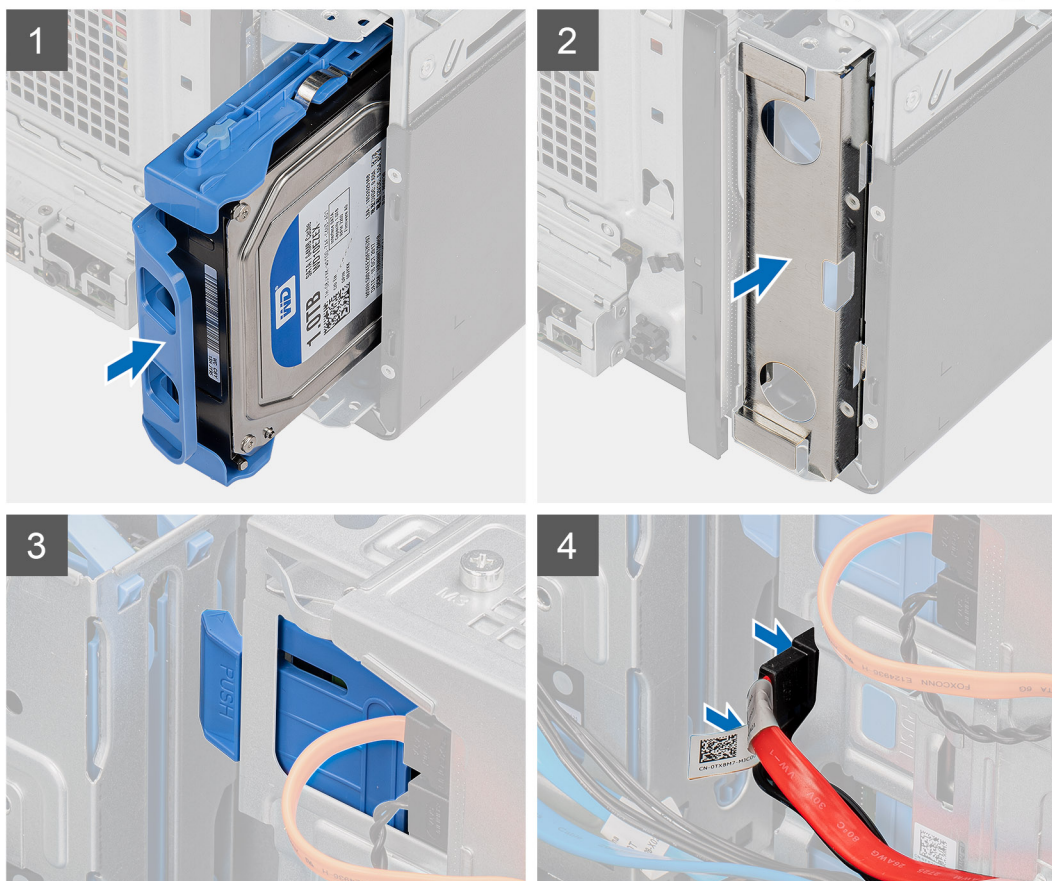
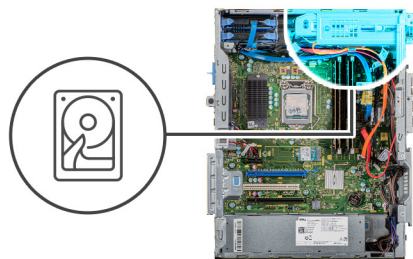

Postup

1. Zasuňte zostavu pevného disku späť do rámu pevného disku.
2. Vráťte do šasi na miesto kryt proti elektromagnetickej interferencii.
3. Zarovnajte zostavu pevného disku s výčnelkami na šasi.
4. Preveďte napájací a dátový kábel cez vodiace úchytky na zostave pevného disku a pripojte ich k pevnému disku.

Ďalší postup

1. Namontujte [ľavý bočný kryt](#).
2. Postupujte podľa pokynov uvedených v časti [Po dokončení práce v počítači](#).

Konzola 3,5-palcového pevného disku

Demontáž konzoly 3,5-palcového pevného disku

Požiadavky

1. Postupujte podľa pokynov uvedených v časti [Pred servisným úkonom v počítači](#).
2. Demontujte ľavý bočný kryt.
3. Demontujte zostavu 3,5-palcového pevného disku.

O tejto úlohe

Na nasledujúcich obrázkoch je znázornené umiestnenie konzoly 3,5-palcového pevného disku v počítači spolu s vizuálnym návodom na jej demontáž.

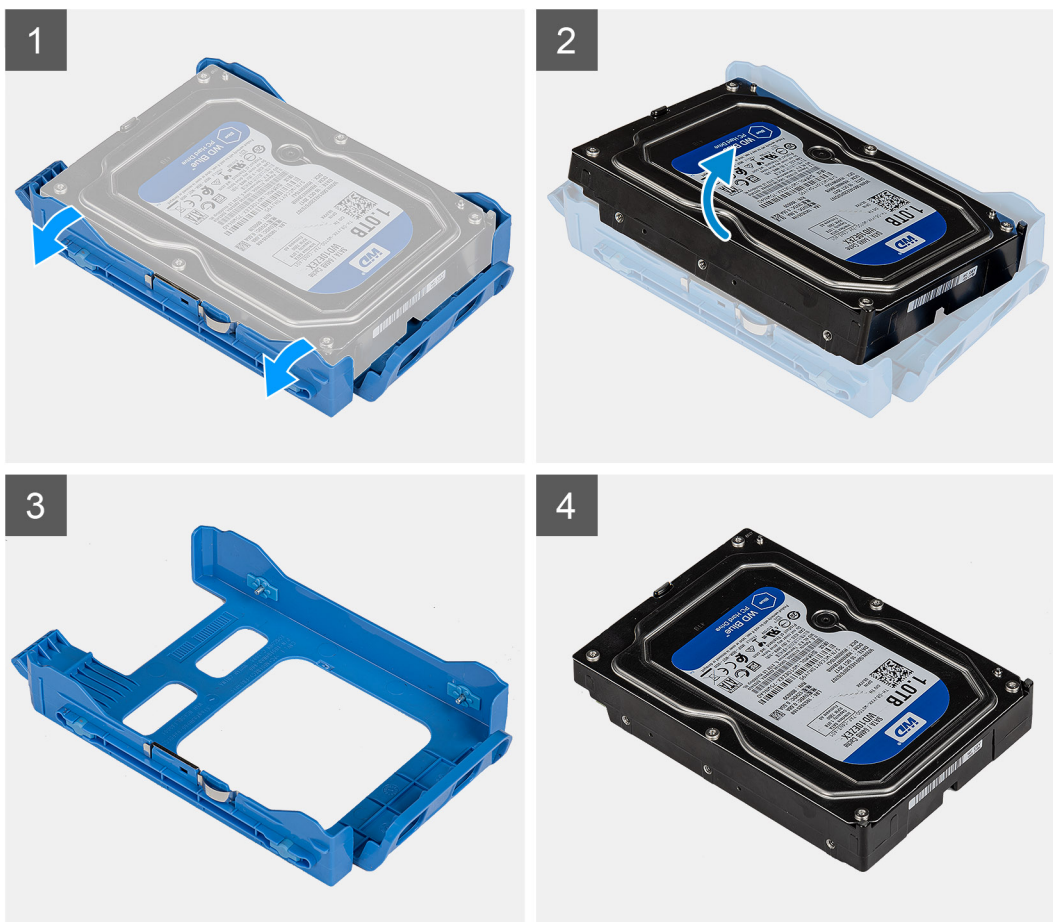

Postup

1. Vypáčte konzolu pevného disku, aby ste uvoľnili západky na držiaču zo slotov na pevnom disku.
2. Vyberte pevný disk z konzoly.

Montáž konzoly 3,5-palcového pevného disku

Požiadavky

Ak sa chystáte vymeniť niektorý komponent počítača, pred montážou podľa krokov v príslušnom návode najskôr z počítača odstráňte komponent, ktorý chcete nahradiť.

O tejto úlohe

Na nasledujúcich obrázkoch je znázornené umiestnenie konzoly 3,5-palcového pevného disku v počítači spolu s vizuálnym návodom na jej montáž.

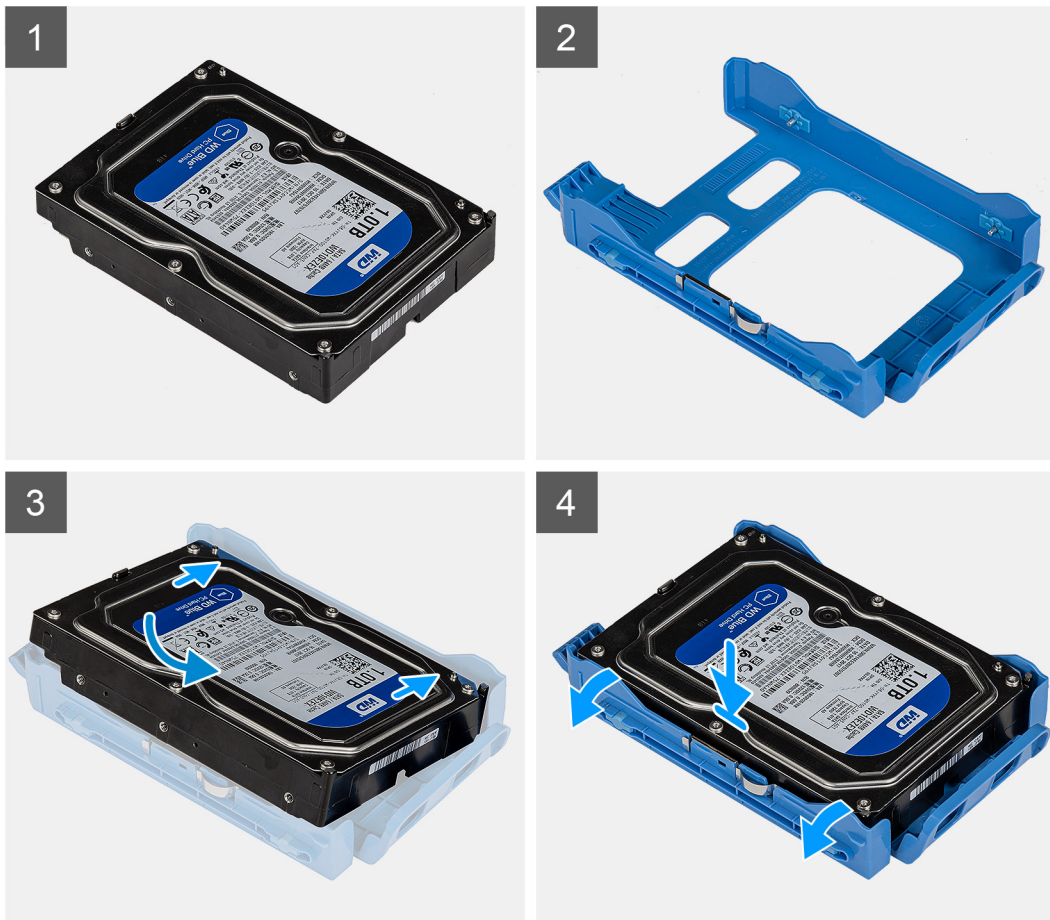

Postup

1. Vložte pevný disk do konzoly pevného disku a zarovnajte západky na konzole s otvormi na pevnom disku.
2. Zacvaknite pevný disk do konzoly pevného disku.

Ďalší postup

1. Namontujte [zostavu 3,5-palcového pevného disku](#).
2. Namontujte [ľavý bočný kryt](#).
3. Postupujte podľa pokynov uvedených v časti [Po dokončení práce v počítači](#).

Tenká optická jednotka

Demontáž optickej jednotky

Požiadavky

1. Postupujte podľa pokynov uvedených v časti [Pred servisným úkonom v počítači](#).
2. Demontujte [ľavý bočný kryt](#).

O tejto úlohe

Na nasledujúcich obrázkoch je znázornené umiestnenie optickej jednotky v počítači, ako aj vizuálny návod na jeho demontáž.

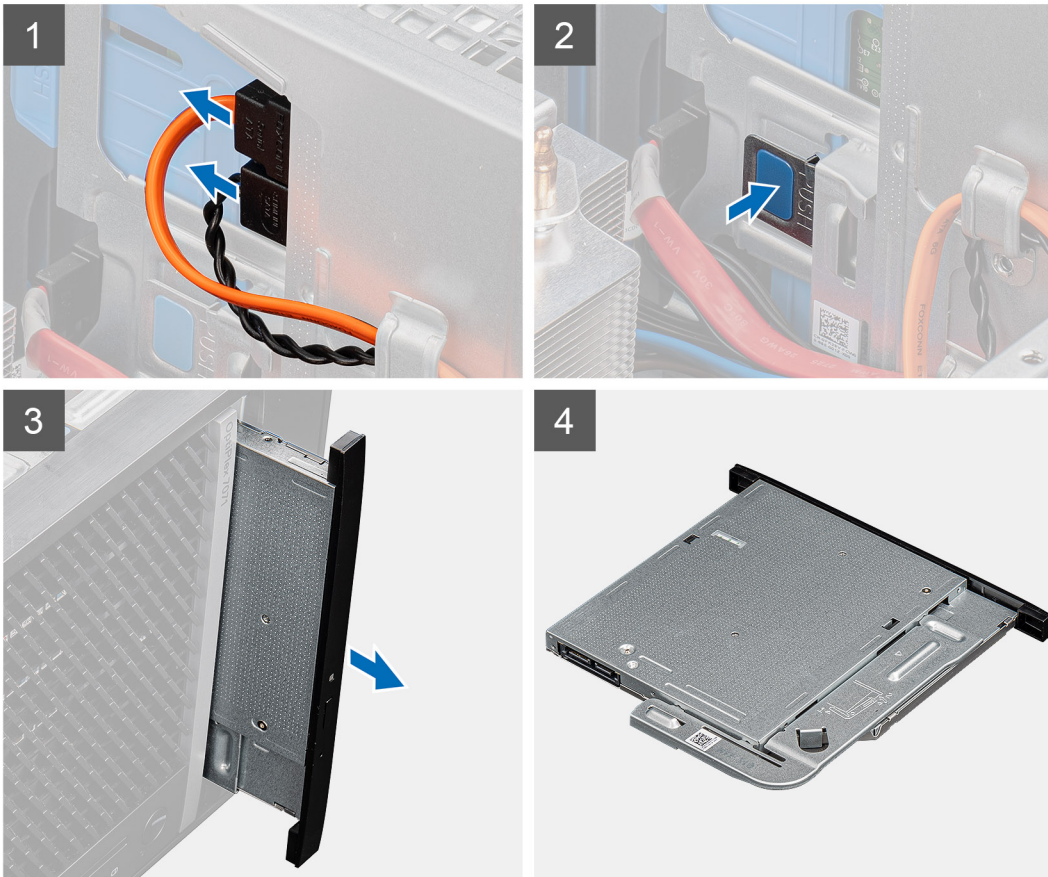
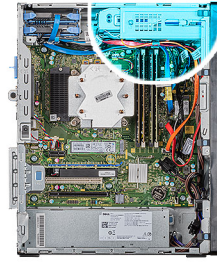

Postup

1. Položte počítač na pravý bok.
2. Odpojte od optickej jednotky dátový a napájací kábel.
3. Stlačte poistku a uvoľnite optickú jednotku zo šasi.
4. Vysuňte optickú jednotku a vyberte ju zo slotu v šasi.

Montáž optickej jednotky

Požiadavky

Ak sa chystáte vymeniť niektorý komponent počítača, pred montážou podľa krokov v príslušnom návode najskôr z počítača odstráňte komponent, ktorý chcete nahradiť.

O tejto úlohe

Na týchto obrázkoch je znázornené umiestnenie optickej jednotky v počítači spolu s vizuálnym návodom na jej montáž.

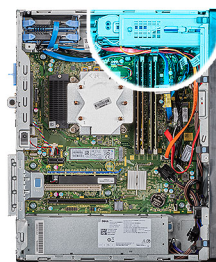

Postup

1. Vložte zostavu optickej jednotky do slotu na optickú jednotku.
2. Zasuňte zostavu optickej jednotky dovnútra a zasúvajte ju, kým nezacvakne na miesto.
3. Prevlečte napájací a dátový kábel cez vodiace úchytky a pripojte ich k optickej jednotke.

Ďalší postup

1. Namontujte ľavý bočný kryt.
2. Postupujte podľa pokynov uvedených v časti [Po dokončení práce v počítači](#).

Konzola tenkej optickej jednotky

Demontáž konzoly tenkej optickej jednotky

Požiadavky

1. Postupujte podľa pokynov uvedených v časti [Pred servisným úkonom v počítači](#).
2. Demontujte ľavý bočný kryt.

3. Demontujte [zostavu tenkej optickej jednotky](#).

O tejto úlohe

Na nasledujúcich obrázkoch je znázornené umiestnenie konzoly tenkej optickej jednotky v počítači, ako aj vizuálny návod na jej demontáž.

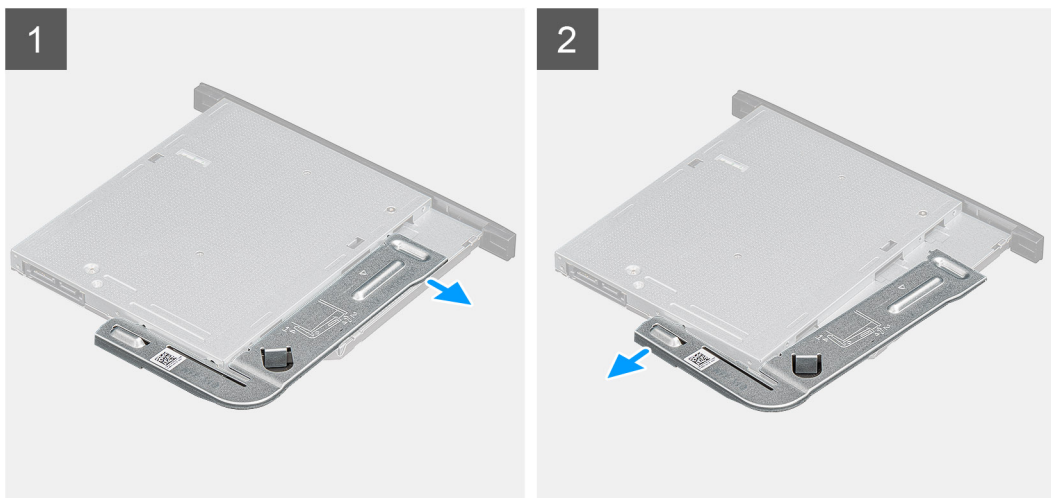

Postup

1. Vypáčte konzolu optickej jednotky zo slotov na optickej jednotke.
2. Odstráňte konzolu z optickej jednotky.

Montáž konzoly tenkej optickej jednotky

Požiadavky

Ak sa chystáte vymeniť niektorý komponent počítača, pred montážou podľa krokov v príslušnom návode najskôr z počítača odstráňte komponent, ktorý chcete nahradiť.

O tejto úlohe

Na nasledujúcich obrázkoch je znázornené umiestnenie konzoly tenkej optickej jednotky v počítači, ako aj vizuálny návod na jej montáž.

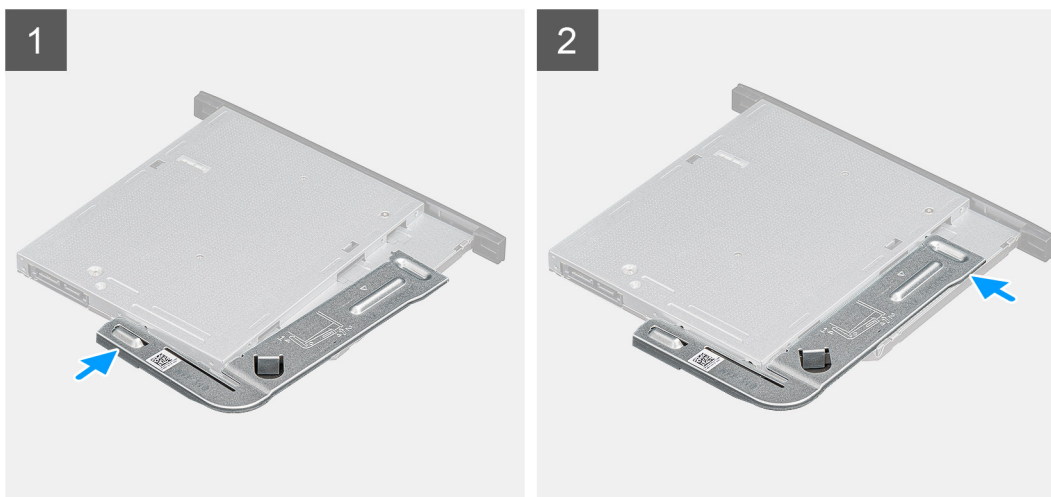

Postup

1. Zarovnajete konzolu optickej jednotky so slotmi na optickej jednotke.
2. Zacvaknite konzolu optickej jednotky na miesto na optickú jednotku.

Ďalší postup

1. Namontujte [zostavu tenkej optickej jednotky](#).
2. Namontujte [ľavý bočný kryt](#).
3. Postupujte podľa pokynov uvedených v časti [Po dokončení práce v počítači](#).

Ventilátor skrinky

Demontáž ventilátora skrinky

Požiadavky

1. Postupujte podľa pokynov uvedených v časti [Pred servisným úkonom v počítači](#).
2. Demontujte [ľavý bočný kryt](#).

O tejto úlohe

Na nasledujúcich obrázkoch je znázornené umiestnenie ventilátora šasi, ako aj vizuálny návod na jeho demontáž.

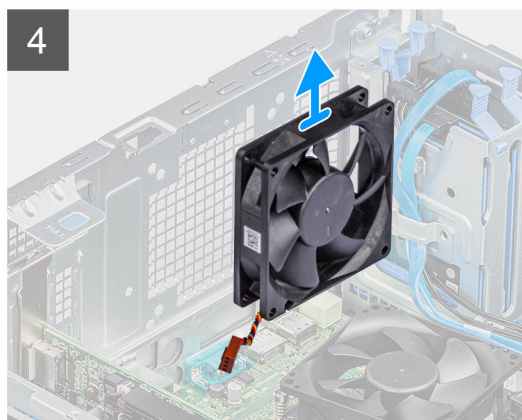
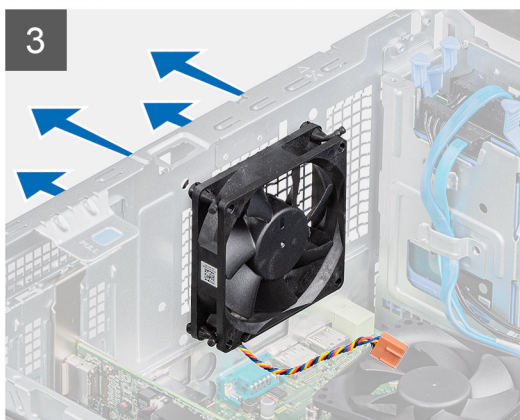
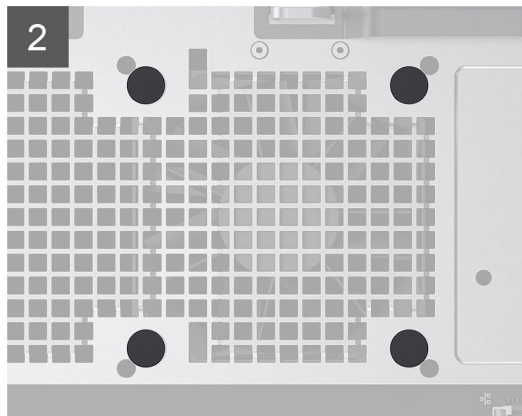
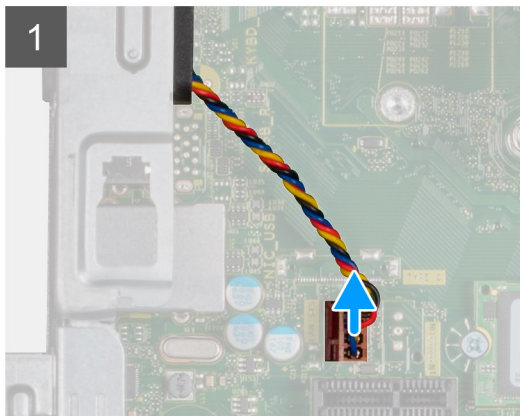
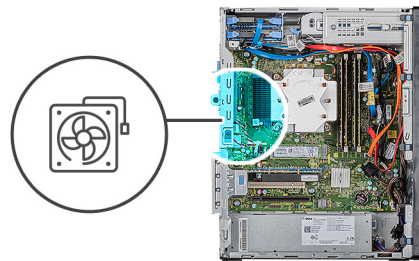

Postup

1. Položte počítač na pravý bok.

2. Odpojte kábel ventilátora od systémovej dosky.
3. Opatrne vytiahnite gumené výstupky a uvoľnite ventilátor zo šasi.
4. Vyberte ventilátor zo šasi.

Montáž ventilátora šasi

Požiadavky

Ak sa chystáte vymeniť niektorý komponent počítača, pred montážou podľa krokov v príslušnom návode najskôr z počítača odstráňte komponent, ktorý chcete nahradiť.

O tejto úlohe

Na nasledujúcich obrázkoch je znázornené umiestnenie ventilátora šasi, ako aj vizuálny návod na jeho montáž.

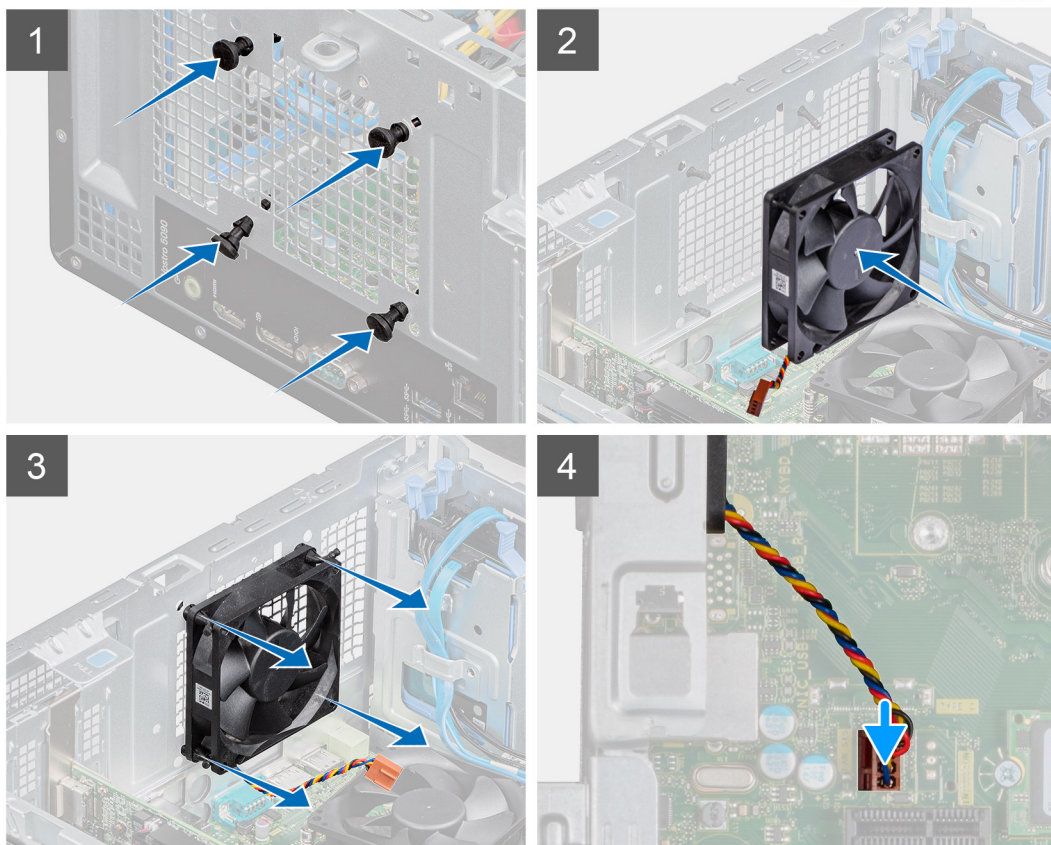
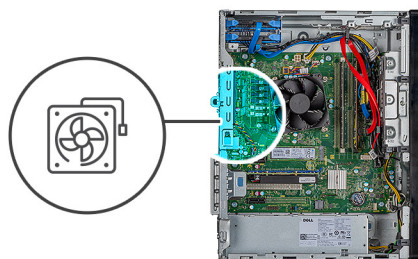

Postup

1. Zasuňte na miesto gumené výstupky v šasi.
2. Zarovnajte otvory vo ventilátore s gumenými výstupkami na šasi.
3. Vložte gumené výstupky do slotov vo ventilátore a ťahajte ich, až kým ventilátor nezacvakne na svoje miesto.
4. Pripojte kábel ventilátora k systémovej doske.

Ľalší postup

1. Namontujte ľavý bočný kryt.
2. Postupujte podľa pokynov uvedených v časti [Po dokončení práce v počítači](#).

Pamäťové moduly

Demontáž pamäťových modulov

Požiadavky

1. Postupujte podľa pokynov uvedených v časti [Pred servisným úkonom v počítači](#).
2. Demontujte ľavý bočný kryt.

O tejto úlohe

Na nasledujúcich obrázkoch je znázornené umiestnenie pamäťových modulov v počítači, ako aj vizuálny návod na ich demontáž.

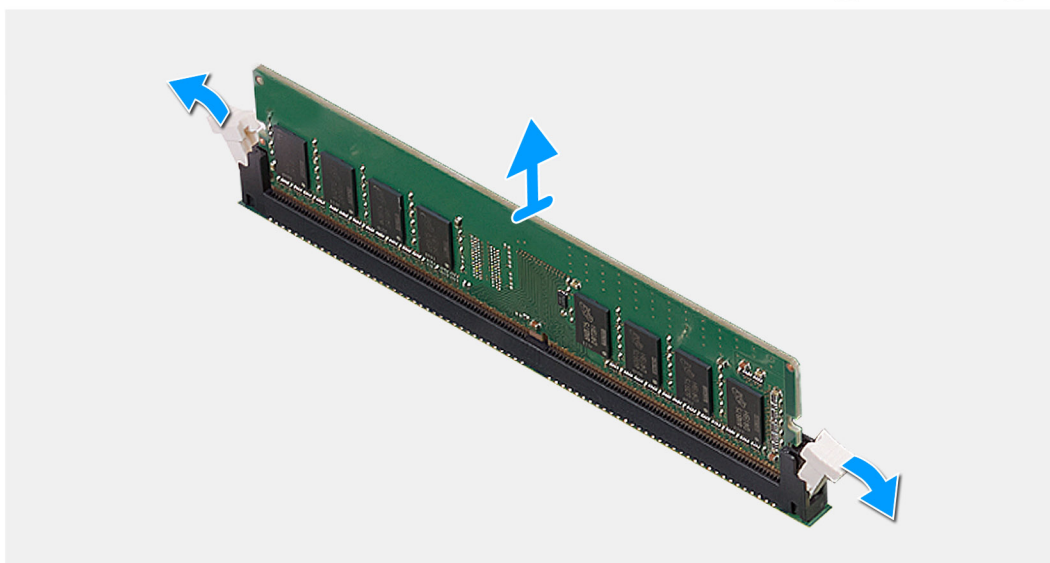
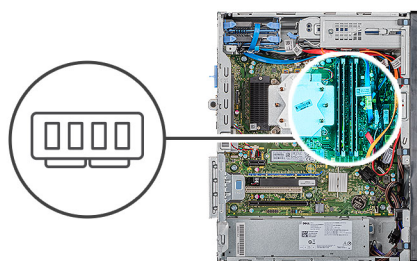

Postup

1. Položte počítač na pravý bok.
2. Prstami opatrne roztiahnite zaistovacie spony na koncoch slotu na pamäťový modul.
3. Chyťte pamäťový modul v blízkosti zaistovacej svorky a následne jemne uvoľnite pamäťový modul zo slotu pamäťového modulu.

i **POZNÁMKA:** Zopakujte krok 2 až krok 4, aby ste odpojili akékoľvek iné pamäťové moduly nainštalované v počítači.

i **POZNÁMKA:** Pred demontážou si poznačte, ako má byť modul v slotu zasunutý a do ktorého slotu patrí, aby ste ho neskôr zasunuli späť správne.

i **POZNÁMKA:** Ak sa pamäťový modul nedá ľahko vybrať, zľahka ním pohybte smerom vzad a vpred, aby ste ho odpojili zo zásuvky.

VAROVANIE: Na predchádzanie poškodeniu pamäťového modulu ho podržte za hrany. Nedotýkajte sa komponentov na pamäťovom module.

Montáž pamäťových modulov

Požiadavky

Ak sa chystáte vymeniť niektorý komponent počítača, pred montážou podľa krokov v príslušnom návode najskôr z počítača odstráňte komponent, ktorý chcete nahradiť.

O tejto úlohe

Na nasledujúcich obrázkoch je znázornené umiestnenie pamäťových modulov v počítači, ako aj vizuálny návod na ich montáž.

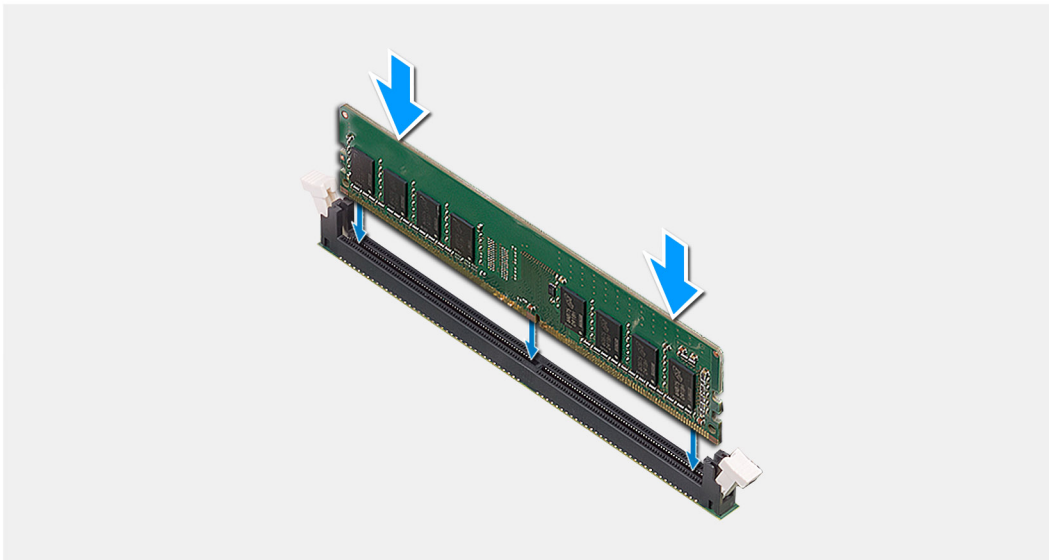
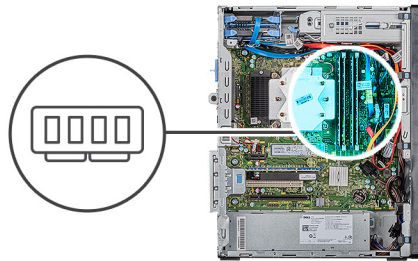

Postup

1. Zarovnajete drážku pamäťového modulu so západkou na slote pamäťového modulu.
2. Vložte pamäťový modul do konektora pamäťového modulu a zatlačte naň, kým nezapadne na miesto a nezacvaknú zaisťovacie svorky.
 - POZNÁMKA:** Zaisťovacie svorky sa vrátia do uzamknutej pozície. Ak nepočujete cvaknutie, vyberte pamäťový modul a znova ho nainštalujte.
 - POZNÁMKA:** Ak sa pamäťový modul nedá ľahko vybrať, zľahka ním pohybte smerom vzad a vpred, aby ste ho odpojili zo zásuvky.
 - POZNÁMKA:** Na predchádzanie poškodeniu pamäťového modulu ho podržte za hrany. Nedotýkajte sa komponentov na pamäťovom module.

Ďalší postup

1. Namontujte ľavý bočný kryt.
2. Postupujte podľa pokynov uvedených v časti [Po dokončení práce v počítači](#).

Karta bezdrôtovej komunikácie

Demontáž karty bezdrôtovej komunikácie

Požiadavky

1. Postupujte podľa pokynov uvedených v časti [Pred servisným úkonom v počítači](#).
2. Demontujte ľavý bočný kryt.

O tejto úlohe

Na nasledujúcich obrázkoch je znázornené umiestnenie karty bezdrôtovej komunikácie v počítači, ako aj vizuálny návod na jej demontáž.



1x
M2x3

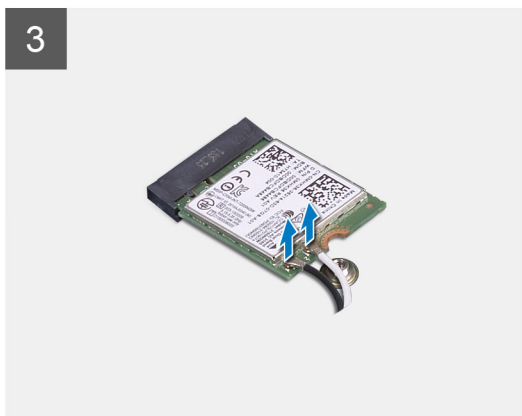
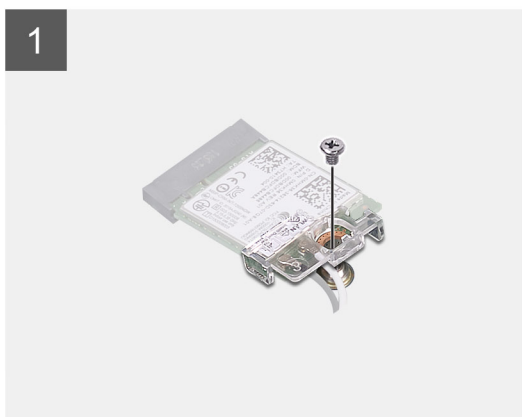
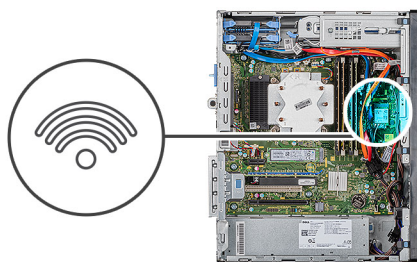

Postup

1. Položte počítač na pravý bok.
2. Odskrutkujte jednu skrutku (M2 x 3), ktorá pripevňuje kartu bezdrôtovej komunikácie k systémovej doske.
3. Vysuňte konzolu karty bezdrôtovej komunikácie z karty bezdrôtovej komunikácie a odstráňte ju.
4. Odpojte anténne káble od bezdrôtovej karty.
5. Vysuňte kartu bezdrôtovej komunikácie zo slotu karty bezdrôtovej komunikácie a šikmo ju vytiahnite von.

Montáž karty bezdrôtovej komunikácie

Požiadavky

Ak sa chystáte vymeniť niektorý komponent počítača, pred montážou podľa krokov v príslušnom návode najskôr z počítača odstráňte komponent, ktorý chcete nahradiť.

i **POZNÁMKA:** Nikdy káble neukladajte pod kartu bezdrôtovej komunikácie, aby ste predišli jej poškodeniu.

O tejto úlohe

Na nasledujúcich obrázkoch je znázornené umiestnenie karty bezdrôtovej komunikácie v počítači, ako aj vizuálny návod na jej montáž.



1x
M2x3

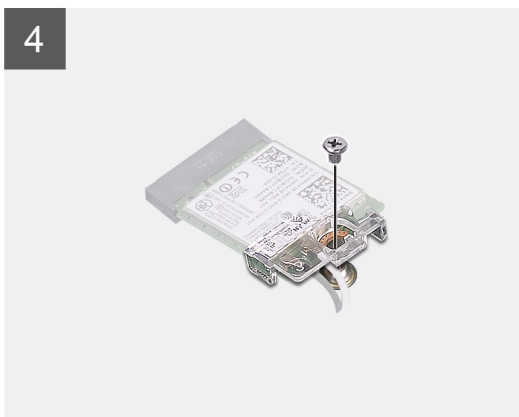
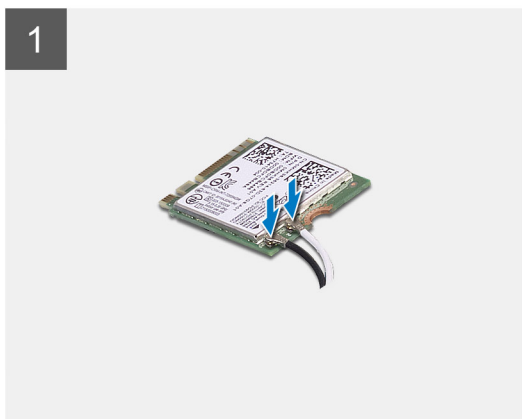
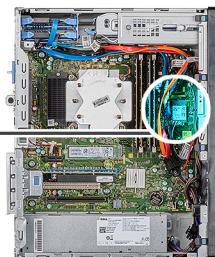

Postup

1. Zarovnajte drážku na bezdrôtovej karte so západkou na zásuvke karty bezdrôtovej komunikácie.
2. Kartu bezdrôtovej komunikácie vsuňte šikmo do zásuvky karty bezdrôtovej komunikácie.
3. Pripojte anténne káble ku karte bezdrôtovej komunikácie.

V nasledujúcej tabuľke nájdete farebnú schému anténnych káblov pre kartu bezdrôtovej komunikácie podporovanú vaším počítačom.

Tabuľka2. Farebná schéma anténnych káblov

Konektory na karte bezdrôtovej komunikácie	Farba anténneho kábla
Hlavný (biely trojuholník)	Biela
Doplňkový (čierny trojuholník)	Čierna

4. Nasuňte na kartu bezdrôtovej komunikácie konzolu karty bezdrôtovej komunikácie.
5. Zaskrutkujte jednu skrutku (M2 x 3), ktorá pripevňuje kartu bezdrôtovej komunikácie k systémovej doske.

Ďalší postup

1. Namontujte [ľavý bočný kryt](#).
2. Postupujte podľa pokynov uvedených v časti [Po dokončení práce v počítači](#).

Disk SSD/pamäť Intel Optane

Demontáž disku SSD/pamätového modulu Intel Optane vo formáte 2230

Požiadavky

POZNÁMKA: Pamäť Intel Optane musíte pred demontážou modulu z počítača najskôr zakázať. Viac informácií o zakázaní pamäte Intel Optane nájdete v časti [Zakázanie pamäte Intel Optane](#).

1. Postupujte podľa pokynov uvedených v časti [Pred servisným úkonom v počítači](#).
2. Demontujte [ľavý bočný kryt](#).

O tejto úlohe

Na týchto obrázkoch je znázornené umiestnenie disku SSD/pamätového modulu Intel Optane vo formáte 2230 v počítači spolu s návodom na jeho demontáž.



1x
M2x3

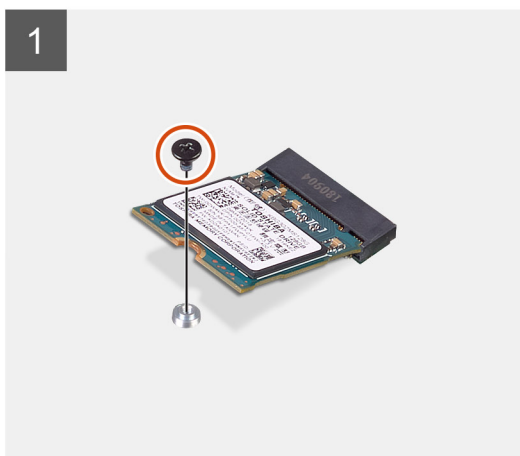
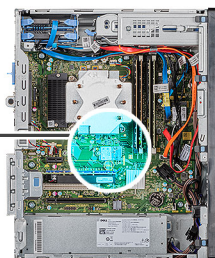

Postup

1. Odskrutkujte skrutku (M2 x 3), ktorá pripevňuje disk SSD/pamäť Intel Optane vo formáte 2230 k systémovej doske.
2. Vysuňte a vyberte disk SSD/pamäť Intel Optane zo slotu na karte vo formáte M.2 na systémovej doske.

Montáž disku SSD/pamätového modulu Intel Optane vo formáte 2230

Požiadavky

VAROVANIE: Disky SSD sú krehké. Pri manipulácii s diskom SSD buďte opatrní.

Ak sa chystáte vymeniť niektorý komponent počítača, pred montážou podľa krokov v príslušnom návode najskôr z počítača odstráňte komponent, ktorý chcete nahradiť.

O tejto úlohe

Na nasledujúcich obrázkoch je znázornené umiestnenie disku SSD/pamäte Intel Optane spolu s vizuálnym návodom na jeho/jej montáž.

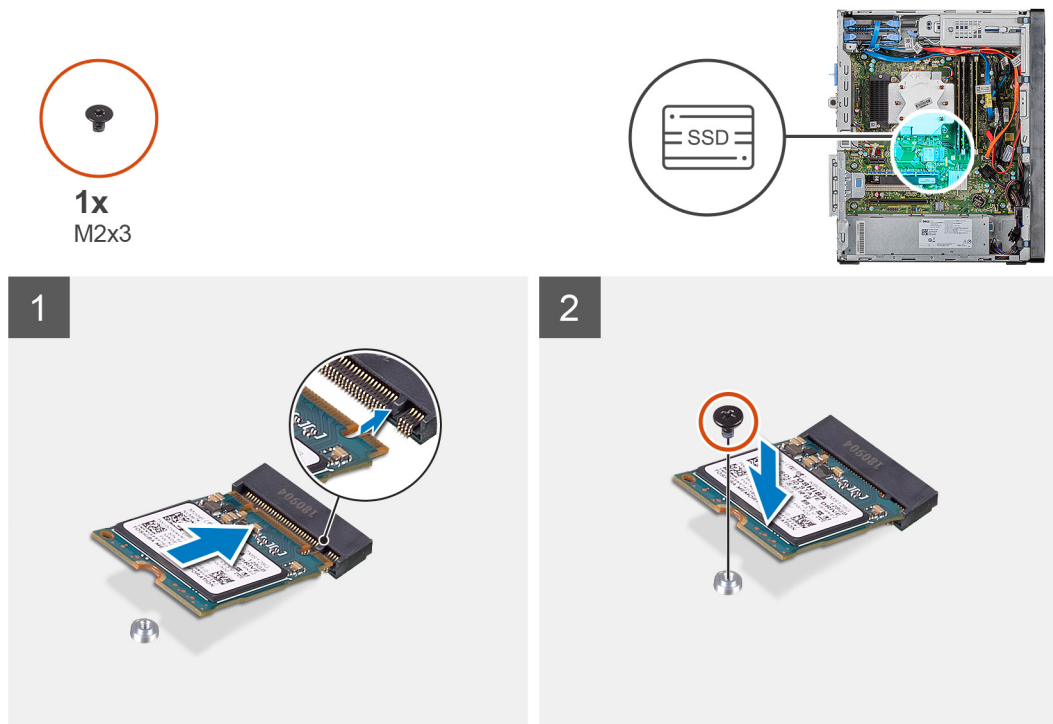

Postup

1. Pohľadajte drážku na disku SSD/pamäti Intel Optane vo formáte 2230.
2. Zarovnajte drážku na disku SSD/pamäti Intel Optane vo formáte 2230 s výčnelkom na slotu na karte vo formáte M.2.
3. Zasuňte disk SSD/pamäť Intel Optane vo formáte 2230 do slotu na karte vo formáte M.2 na systémovej doske.
4. Zaskrutkujte skrutku (M2 x 3), ktorá pripevňuje disk SSD/pamäť Intel Optane vo formáte 2230 k systémovej doske.

Ďalší postup

1. Namontujte [ľavý bočný kryt](#).
2. Postupujte podľa pokynov uvedených v časti [Po dokončení práce v počítači](#).

i **POZNÁMKA:** Po vložení modulu späť do počítača pamäť Intel Optane znova povol'te. Viac informácií o povolení pamäte Intel Optane nájdete v časti [Povolenie pamäte Intel Optane](#).

Demontáž disku SSD/pamäťového modulu Intel Optane vo formáte 2280

Požiadavky

POZNÁMKA: Pamäť Intel Optane musíte pred demontážou modulu z počítača najskôr zakázať. Viac informácií o zakázaní pamäte Intel Optane nájdete v časti [Zakázanie pamäte Intel Optane](#).

1. Postupujte podľa pokynov uvedených v časti [Pred servisným úkonom v počítači](#).
2. Demontujte ľavý bočný kryt.

O tejto úlohe

Na týchto obrázkoch je znázornené umiestnenie disku SSD/pamäťového modulu Intel Optane vo formáte 2280 v počítači spolu s návodom na jeho demontáž.



1x
M2x3

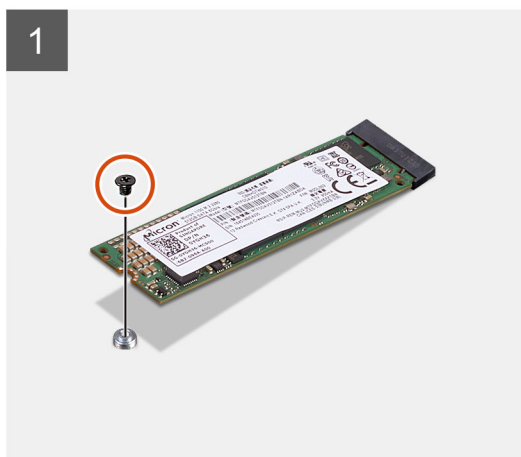
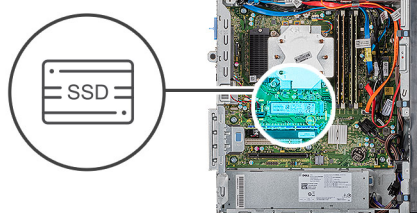

Postup

1. Odskrutkujte skrutku (M2 x 3), ktorá pripevňuje disk SSD/pamäť Intel Optane vo formáte 2230 k systémovej doske.
2. Vysuňte a vyberte disk SSD/pamäť Intel Optane zo slotu na kartu vo formáte M.2 na systémovej doske.

Montáž disku SSD/pamäťového modulu Intel Optane vo formáte 2280

Požiadavky

VAROVANIE: Disky SSD sú krehké. Pri manipulácii s diskom SSD buďte opatrní.

Ak sa chystáte vymeniť niektorý komponent počítača, pred montážou podľa krokov v príslušnom návode najskôr z počítača odstráňte komponent, ktorý chcete nahradiť.

O tejto úlohe

Na týchto obrázkoch je znázornené umiestnenie disku SSD/pamätového modulu Intel Optane vo formáte 2280 v počítači spolu s návodom na jeho montáž.



1x
M2x3

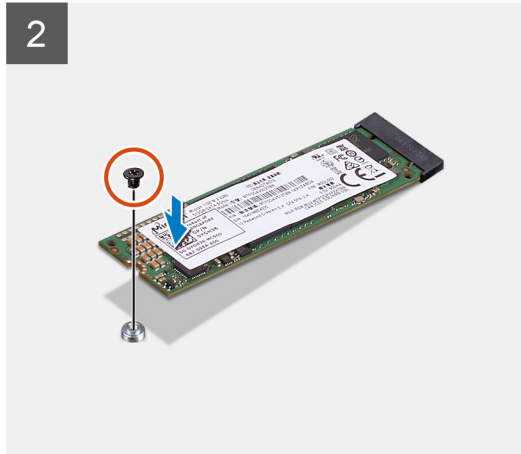
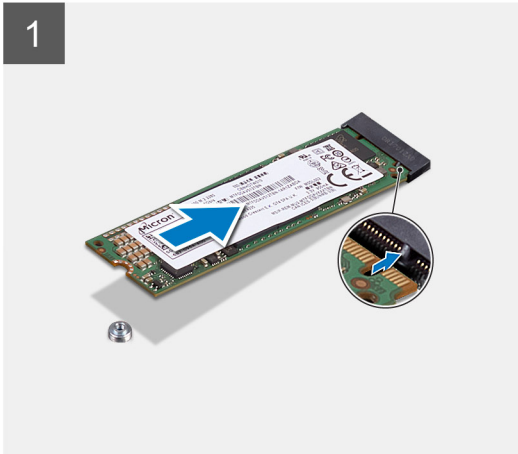
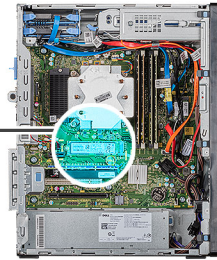

Postup

1. Pohľadajte drážku na disku SSD/pamäti Intel Optane vo formáte 2230.
2. Zarovnajte drážku na disku SSD/pamäti Intel Optane vo formáte 2230 s výčnelkom na slotu na karte vo formáte M.2.
3. Zasuňte disk SSD/pamäť Intel Optane vo formáte 2230 do slotu na karte vo formáte M.2 na systémovej doske.
4. Zaskrutkujte skrutku (M2 x 3), ktorá pripevňuje disk SSD/pamäť Intel Optane vo formáte 2230 k systémovej doske.

Ďalší postup

1. Namontujte [ľavý bočný kryt](#).
2. Postupujte podľa pokynov uvedených v časti [Po dokončení práce v počítači](#).

i **POZNÁMKA:** Po vložení modulu späť do počítača pamäť Intel Optane znova povoľte. Viac informácií o povolení pamäte Intel Optane nájdete v časti [Povolenie pamäte Intel Optane](#).

Grafická karta

Demontáž grafickej karty

Požiadavky

1. Postupujte podľa pokynov uvedených v časti [Pred servisným úkonom v počítači](#).
2. Demontujte [ľavý bočný kryt](#).

O tejto úlohe

Na nasledujúcich obrázkoch je znázornené umiestnenie grafickej karty v počítači, ako aj vizuálny návod na jej demontáž.

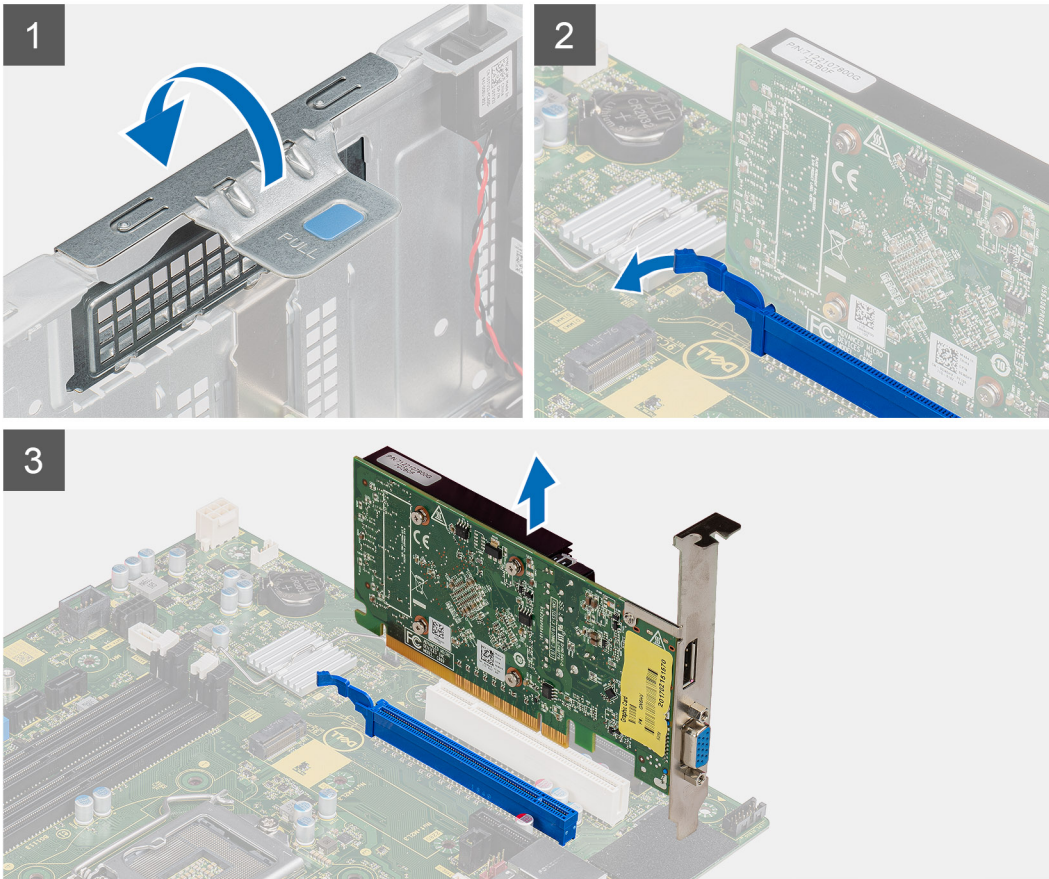
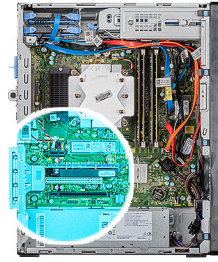

Postup

1. Položte počítač na pravý bok.
2. Nájdite v počítači grafickú kartu (PCI-Express).
3. Potiahnite ťahací jazýček a otvorte dverka slotu PCIe.
4. Stlačte a podržte poistku na slotu na grafickú kartu a vytiahnite kartu zo slotu.

i **POZNÁMKA:** Grafickú kartu NVIDIA GeForce RTX 2080 odstránite tak, že ju nadvihnete a nakloníte.

Montáž grafickej karty

Požiadavky

Ak sa chystáte vymeniť niektorý komponent počítača, pred montážou podľa krokov v príslušnom návode najskôr z počítača odstráňte komponent, ktorý chcete nahradiť.

O tejto úlohe

Na nasledujúcich obrázkoch je znázornené umiestnenie grafickej karty v počítači, ako aj vizuálny návod na jej montáž.

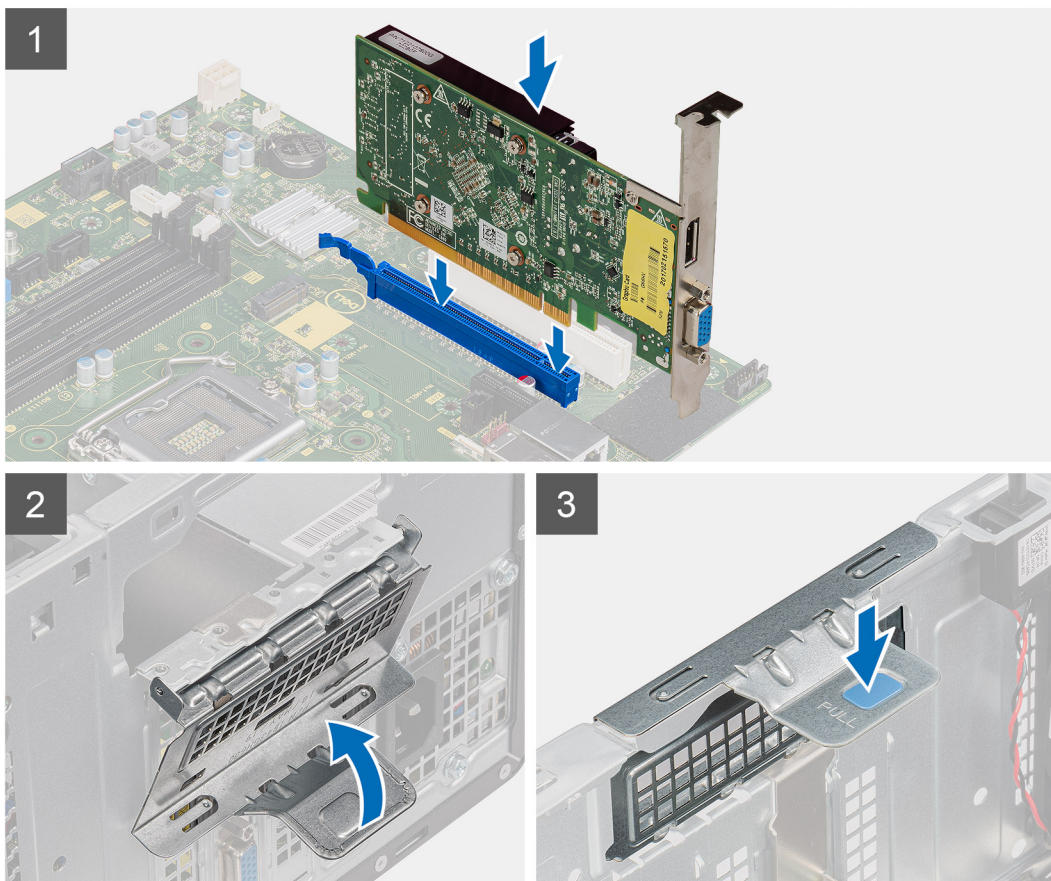
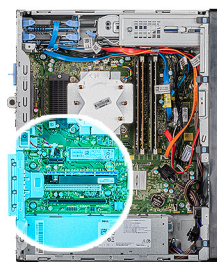

Postup

1. Zarovnajete grafickú kartu s konektorom na karty PCI-Express na systémovej doske.
i **POZNÁMKA:** Grafickú kartu NVIDIA GeForce RTX 2080 namontujete tak, že ju nakloníte a zasuniete na miesto.
2. Pomocou zarovnávacieho kolíka zasuňte kartu do konektora a zatlačte ju, kým nebude pevne držať na mieste. Kartu treba osadiť tak, aby držala pevne.
3. Potiahnite ťahací jazýček a zatvorte dvierka slotu PCIe.

Ďalší postup

1. Namontujte ľavý bočný kryt.
2. Postupujte podľa pokynov uvedených v časti [Po dokončení práce v počítači](#).

Gombíková batéria

Demontáž gombíkovej batérie

Požiadavky

1. Postupujte podľa pokynov uvedených v časti [Pred servisným úkonom v počítači](#).

VAROVANIE: Ak sa vyberie gombíková batéria, nastavenia nastavovacieho programu BIOS sa nastavia na predvolené hodnoty. Odporúčame, aby ste si pred vybratím gombíkovej batérie zaznamenali nastavenia nastavovacieho programu BIOS.

2. Demontujte [ľavý bočný kryt](#).
3. Demontujte [všetky grafické karty](#).

O tejto úlohe

Na nasledujúcich obrázkoch je znázornené umiestnenie gombíkovej batérie v počítači, ako aj vizuálny návod na jej demontáž.

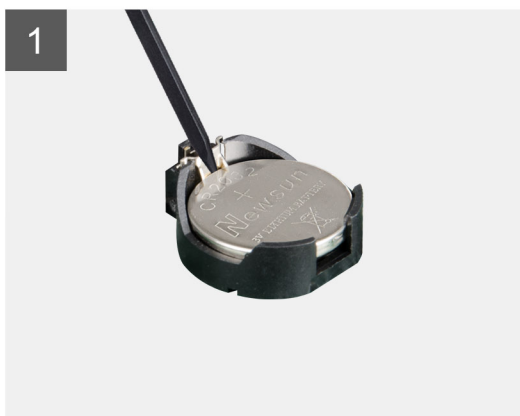
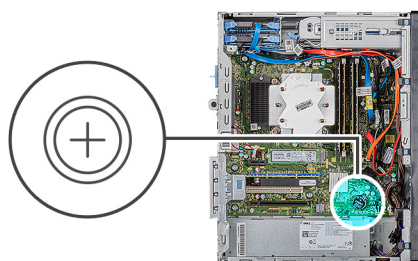

Postup

1. Položte počítač na pravý bok.
2. Pomocou plastového páčidla stlačte uvoľňovaciu páčku gombíkovej batérie v objímke, aby ste batériu uvoľnili z objímky.
3. Demontujte gombíkovú batériu.

Montáž gombíkovej batérie

Požiadavky

Ak sa chystáte vymeniť niektorý komponent počítača, pred montážou podľa krokov v príslušnom návode najskôr z počítača odstráňte komponent, ktorý chcete nahradiť.

O tejto úlohe

Na nasledujúcich obrázkoch je znázornené umiestnenie gombíkovej batérie v počítači, ako aj vizuálny návod na jej montáž.

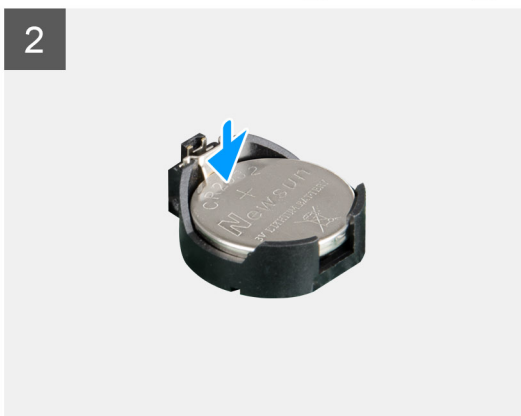
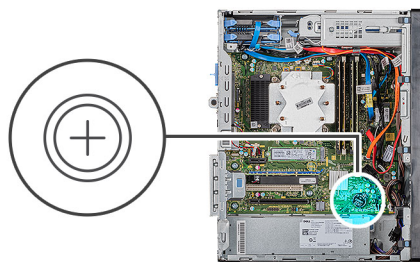

Vložte gombíkovú batériu do objímky batérie kladnou stranou (+) nahor a zacvaknite ju na miesto.

Ďalší postup

1. Namontujte [všetky grafické karty](#).
2. Namontujte [ľavý bočný kryt](#).
3. Postupujte podľa pokynov uvedených v časti [Po dokončení práce v počítači](#).

Napájacia jednotka

Demontáž napájacej jednotky

Požiadavky

1. Postupujte podľa pokynov uvedených v časti [Pred servisným úkonom v počítači](#).
2. Demontujte [ľavý bočný kryt](#).
3. Demontujte [zostavu ventilátora a chladiča procesora](#).
4. Demontujte [všetky grafické karty](#).

POZNÁMKA: Pred odpojením káblov si poznačte umiestnenie každého jedného kábla, aby ste ich pri spätnej montáži napájacej jednotky dokázali vrátiť na pôvodné miesto.

O tejto úlohe

Na nasledujúcich obrázkoch je znázornené umiestnenie napájacej jednotky v počítači, ako aj vizuálny návod na jej demontáž.

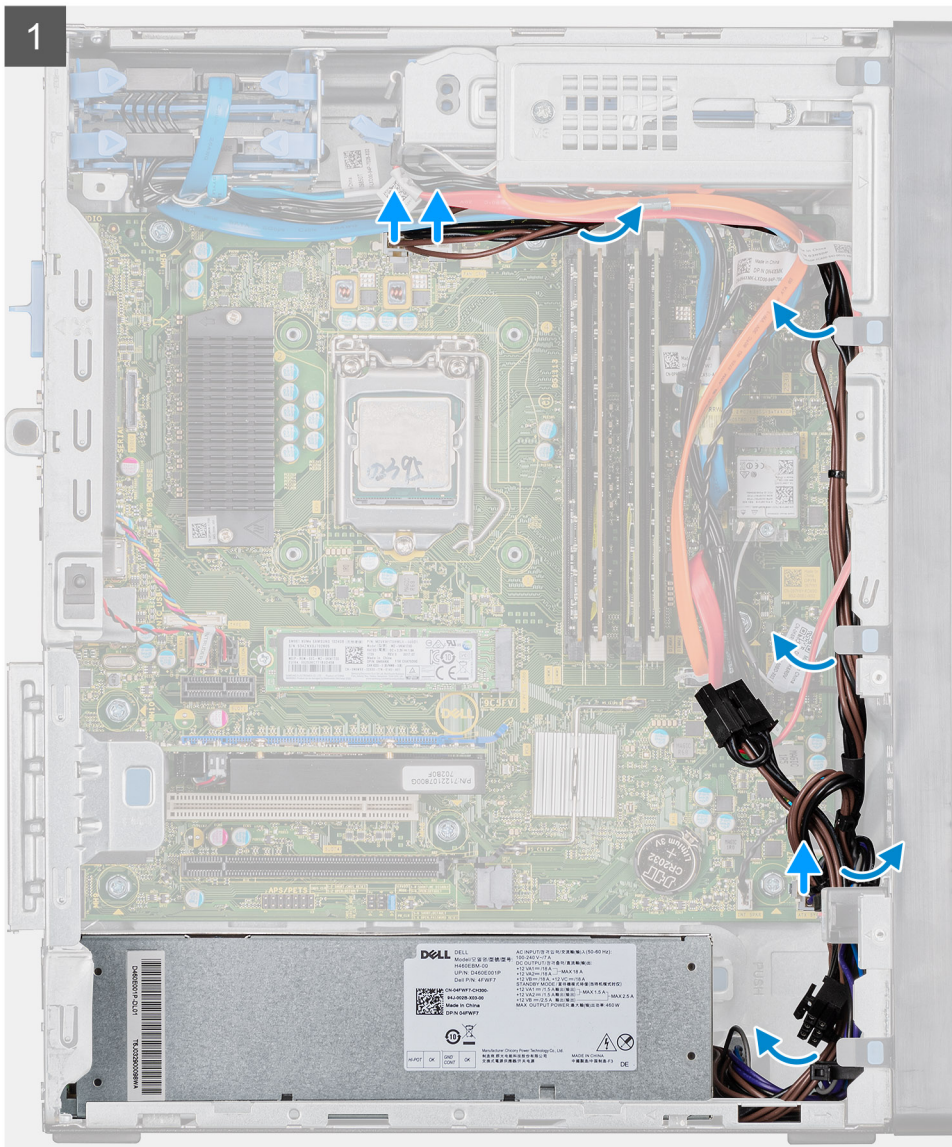



3x
6-32

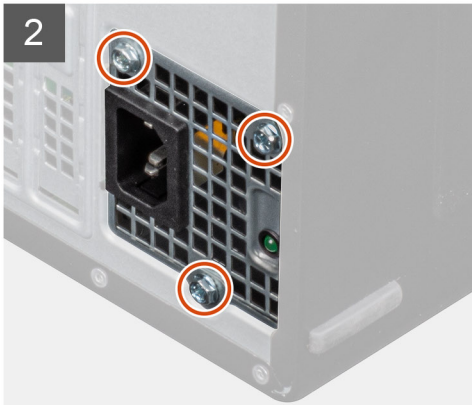
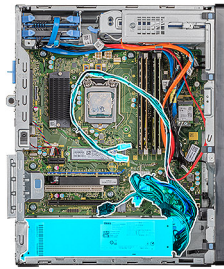

Postup

1. Položte počítač na pravý bok.
2. Odpojte napájacie káble od systémovej dosky a vyberte ich z vodiacich úchytiek v šasi.
3. Odskrutkujte tri skrutky (č. 6 – 32), ktoré pripevňujú napájací zdroj k šasi.
4. Stlačte bezpečnostnú poistku a vysuňte napájací zdroj von zo zadnej strany šasi.
5. Vyberte napájaciu jednotku zo šasi.

Montáž napájacej jednotky

Požiadavky

Ak sa chystáte vymeniť niektorý komponent počítača, pred montážou podľa krokov v príslušnom návode najskôr z počítača odstráňte komponent, ktorý chcete nahradiť.

⚠ VÝSTRAHA: Káble a porty na zadnej strane napájacej jednotky sú označené viacerými farbami, ktoré slúžia na rozlíšenie výkonových hodnôt. Pri zapájaní káblov je dôležité rešpektovať toto farebné označenie a zapojiť ich do správnych portov. Ak káble zapojíte nesprávne, môžete tým poškodiť napájaciu jednotku, súčasti systému alebo oboje.

O tejto úlohe

Na nasledujúcich obrázkoch je znázornené umiestnenie napájacej jednotky v počítači, ako aj vizuálny návod na jej montáž.



3x
6-32

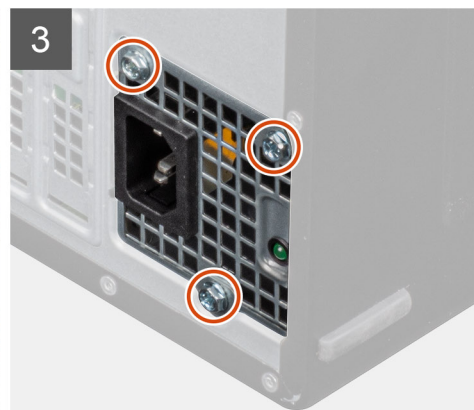
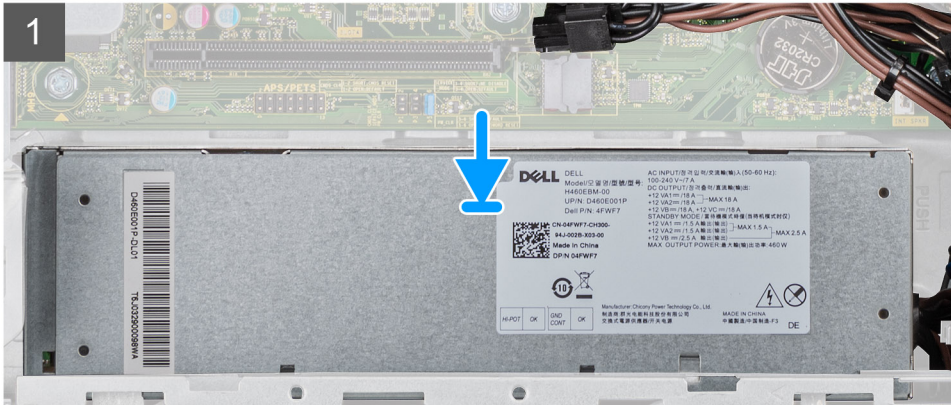
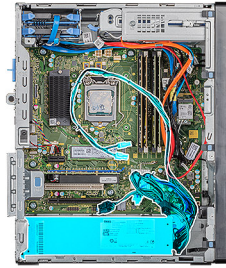



Postup

1. Zasuňte napájaciu jednotku do šasi a zasúvajte ju na miesto, kým nezacvakne bezpečnostná poistka.
2. Zaskrutkujte tri skrutky (č. 6-32), ktoré pripevňujú napájaciu jednotku k šasi.
3. Prevlečte napájacie káble cez vodiace úchytky na šasi a pripojte ich k príslušným konektorom na systémovej doske.

Ďalší postup

1. Namontujte [zostavu ventilátora a chladiča procesora](#).
2. Namontujte [všetky grafické karty](#).
3. Namontujte [ľavý bočný kryt](#).
4. Postupujte podľa pokynov uvedených v časti [Po dokončení práce v počítači](#).

Zostava ventilátora a chladiča procesora

Demontáž 95 W zostavy ventilátora a chladiča procesora

Požiadavky

1. Postupujte podľa pokynov uvedených v časti [Pred servisným úkonom v počítači](#).

⚠ VÝSTRAHA: Chladič sa môže počas normálnej prevádzky zahriať. Skôr, než sa chladiča dotknete, nechajte ho dostatočne dlhý čas vychladnúť.

⚠ VAROVANIE: Za účelom zaistenia maximálneho chladenia procesora sa nedotýkajte oblastí prenosu tepla na chladiči. Mastnota vašej pokožky môže obmedziť schopnosť prenosu tepla teplovodivou pastou.

2. Demontujte ľavý bočný kryt.

O tejto úlohe

Na nasledujúcich obrázkoch je znázornené umiestnenie 95 W zostavy ventilátora a chladiča procesora v počítači spolu s vizuálnym návodom na jej demontáž.

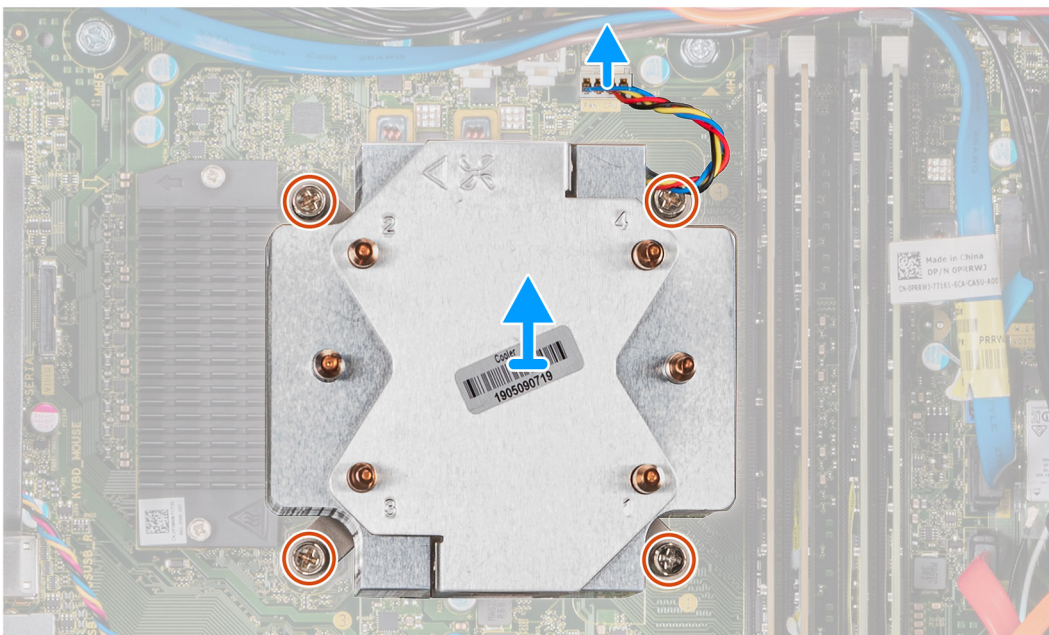
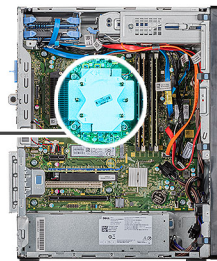

Postup

1. Odpojte kábel ventilátora procesora od systémovej dosky.
2. Uvoľnite v opačnom poradí (4->3->2->1) skrutky s roznitovaným koncom, ktoré pripevňujú zostavu ventilátora a chladiča procesora k systémovej doske.
3. Vyberte zostavu ventilátora a chladiča procesora zo systémovej dosky.

Montáž 95 W zostavy ventilátora a chladiča procesora

Požiadavky

Ak sa chystáte vymeniť niektorý komponent počítača, pred montážou podľa krokov v príslušnom návode najskôr z počítača odstráňte komponent, ktorý chcete nahradiť.

VAROVANIE: Ak vymieňate procesor alebo chladič, použite teplovodivú pastu, ktorá je dodaná v súprave, aby ste zabezpečili tepelnú vodivosť.

O tejto úlohe

Na nasledujúcich obrázkoch je znázornené umiestnenie 95 W zostavy ventilátora a chladiča procesora v počítači spolu s vizuálnym návodom na jej montáž.

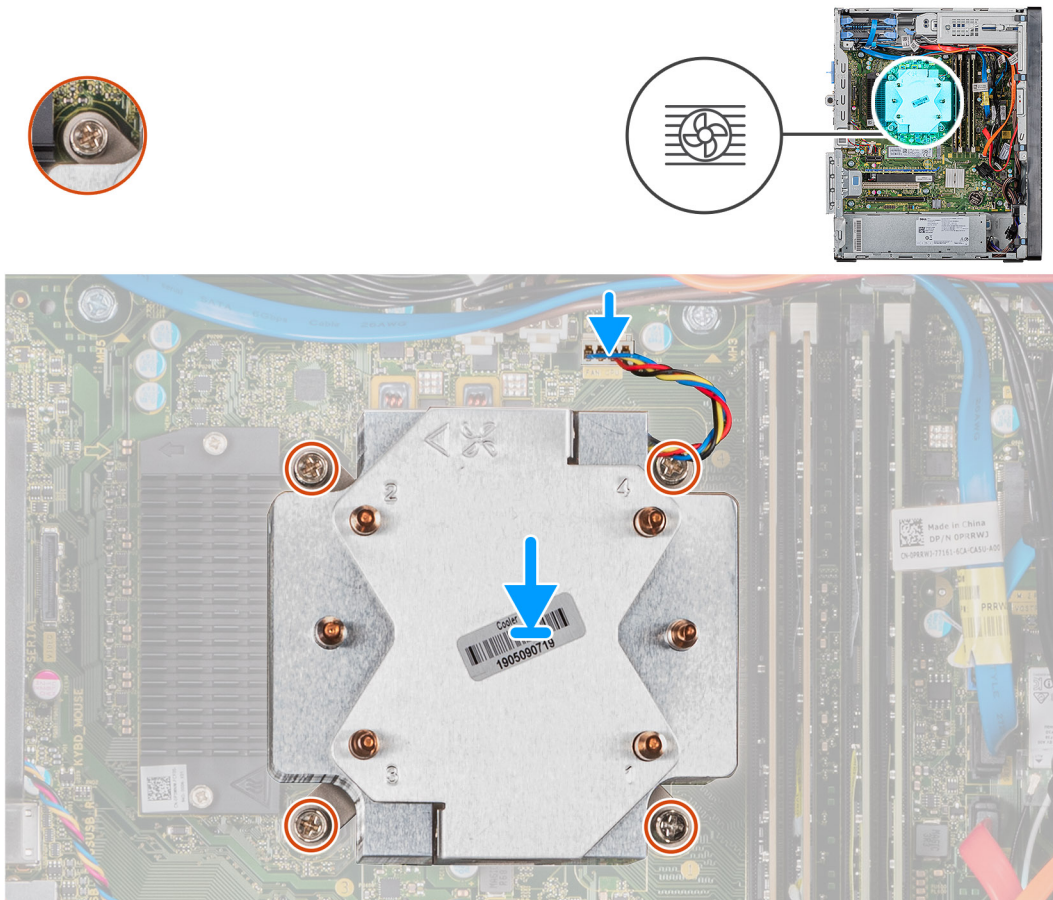

Postup

1. Zarovnajzte otvory na skrutky s roznitovaným koncom v zostave ventilátora a chladiča procesora s otvormi na skrutky v systémovej doske.
2. Vo vyznačenom poradí (1->2->3->4) utiahnite skrutky s roznitovaným koncom, ktoré pripevňujú zostavu ventilátora a chladiča procesora k systémovej doske.
3. Kábel ventilátora procesora pripojte k systémovej doske.

Ďalší postup

1. Namontujte [ľavý bočný kryt](#).
2. Postupujte podľa pokynov uvedených v časti [Po dokončení práce v počítači](#).

Demontáž 65 W zostavy ventilátora a chladiča procesora

Požiadavky

1. Postupujte podľa pokynov uvedených v časti [Pred servisným úkonom v počítači](#).

! VÝSTRAHA: Chladič sa môže počas normálnej prevádzky zahriať. Skôr, než sa chladiča dotknete, nechajte ho dostatočne dlhý čas vychladnúť.

! VAROVANIE: Za účelom zaistenia maximálneho chladenia procesora sa nedotýkajte oblastí prenosu tepla na chladiči. Mastnota vašej pokožky môže obmedziť schopnosť prenosu tepla teplovodivou pastou.

2. Demontujte ľavý bočný kryt.

O tejto úlohe

Na nasledujúcich obrázkoch je znázornené umiestnenie 65 W zostavy ventilátora a chladiča procesora v počítači spolu s vizuálnym návodom na jej demontáž.

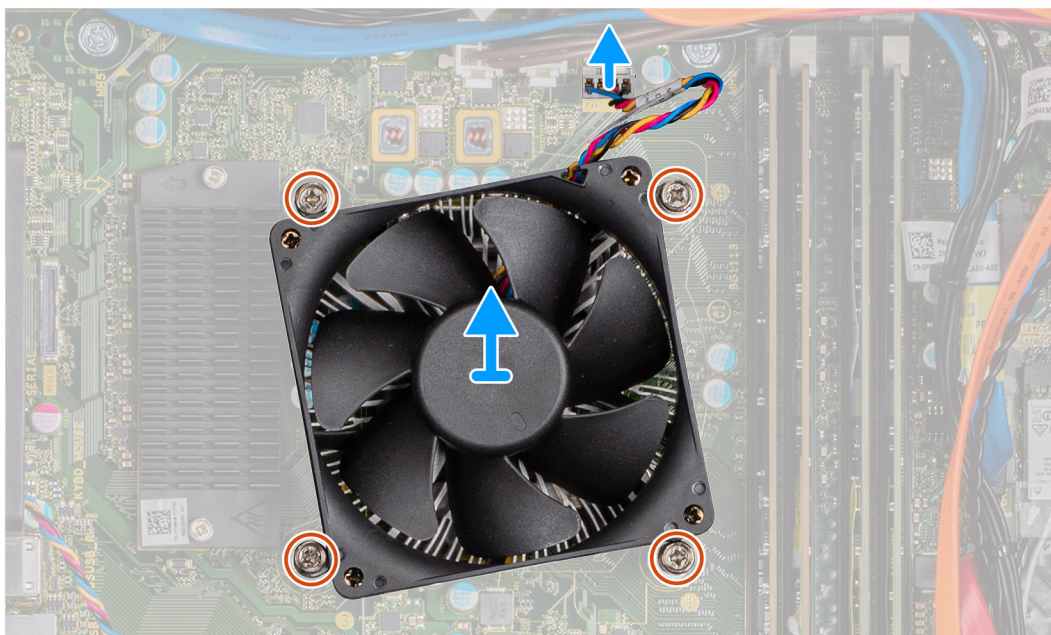
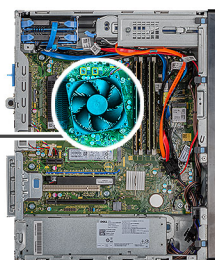

Postup

1. Odpojte kábel ventilátora procesora od systémovej dosky.
2. Uvoľnite štyri skrutky s roznitovaným koncom, ktoré pripevňujú zostavu ventilátora a chladiča procesora k systémovej doske.
3. Vyberte zostavu ventilátora a chladiča procesora zo systémovej dosky.

Montáž 65 W zostavy ventilátora a chladiča procesora

Požiadavky

Ak sa chystáte vymeniť niektorý komponent počítača, pred montážou podľa krokov v príslušnom návode najskôr z počítača odstráňte komponent, ktorý chcete nahradiť.

VAROVANIE: Ak vymieňate procesor alebo chladič, použite teplovodivú pastu, ktorá je dodaná v súprave, aby ste zabezpečili tepelnú vodivosť.

O tejto úlohe

Na nasledujúcich obrázkoch je znázornené umiestnenie 65 W zostavy ventilátora a chladiča procesora v počítači spolu s vizuálnym návodom na jej montáž.

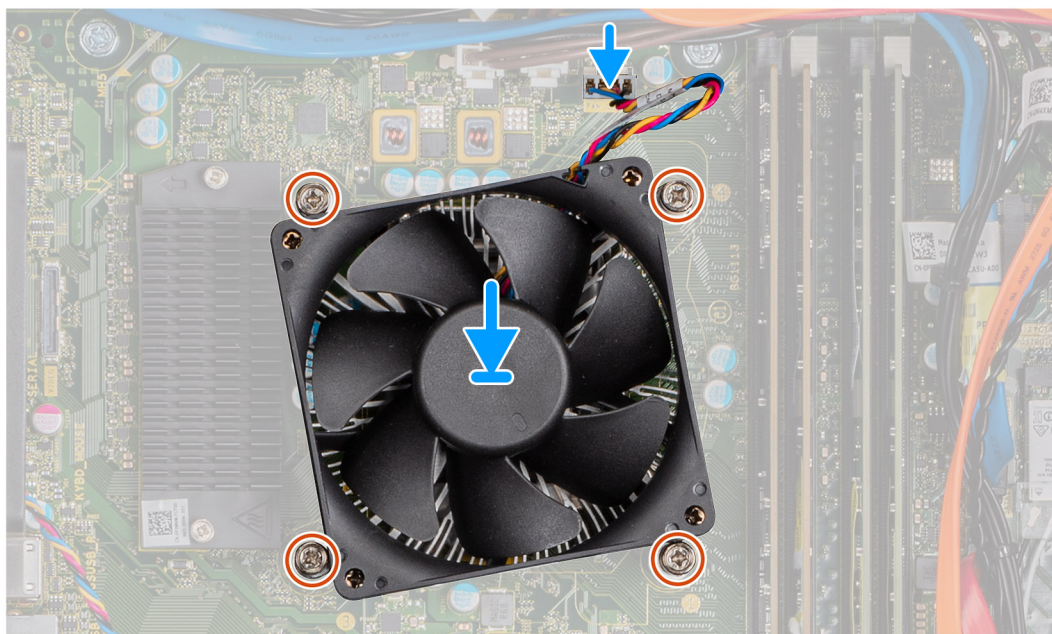
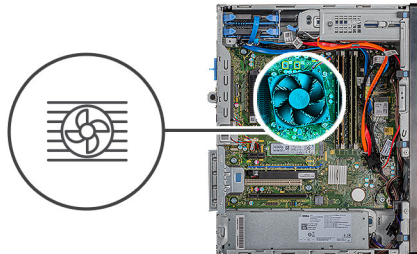

Postup

1. Zarovnajte otvory na skrutky s roznitovaným koncom v zostave ventilátora a chladiča procesora s otvormi na skrutky v systémovej doske.
2. Utiahnite štyri skrutky s roznitovaným koncom, ktoré pripevňujú zostavu ventilátora a chladiča procesora k systémovej doske.
3. Pripojte kábel ventilátora procesora k systémovej doske.

Ďalší postup

1. Namontujte [ľavý bočný kryt](#).
2. Postupujte podľa pokynov uvedených v časti [Po dokončení práce v počítači](#).

Processor

Demontáž procesora

Požiadavky

1. Postupujte podľa pokynov uvedených v časti [Pred servisným úkonom v počítači](#).
2. Demontujte [ľavý bočný kryt](#).

3. Demontujte zostavu ventilátora a chladiča procesora.

POZNÁMKA: Procesor môže zostať horúci aj po vypnutí počítača. Preto pred demontážou počkajte, kým vychladne.

O tejto úlohe

Na nasledujúcich obrázkoch je znázornené umiestnenie procesora v počítači, ako aj vizuálny návod na jeho demontáž.

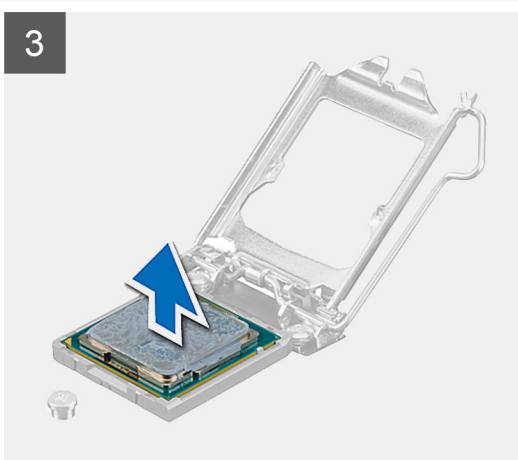
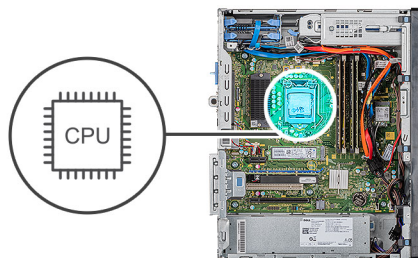

Postup

1. Zatlačte uvoľňovaciu páčku nadol a potom ju potlačte smerom od procesora, aby ste ju uvoľnili spod bezpečnostnej poistky.
2. Uvoľňovaciu páčku úplne vytiahnite a otvorte kryt procesora.

VAROVANIE: Pri odstraňovaní procesora sa nedotýkajte pinov v sokete a dávajte pozor, aby vám na ne nič nespadlo.

3. Opatrne nadvihnite procesor a vyberte ho zo soketu.

Inštalácia procesora

Požiadavky

Ak sa chystáte vymeniť niektorý komponent počítača, pred montážou podľa krokov v príslušnom návode najskôr z počítača odstráňte komponent, ktorý chcete nahradiť.

O tejto úlohe

Na nasledujúcich obrázkoch je znázornené umiestnenie procesora v počítači, ako aj vizuálny návod na jeho montáž.

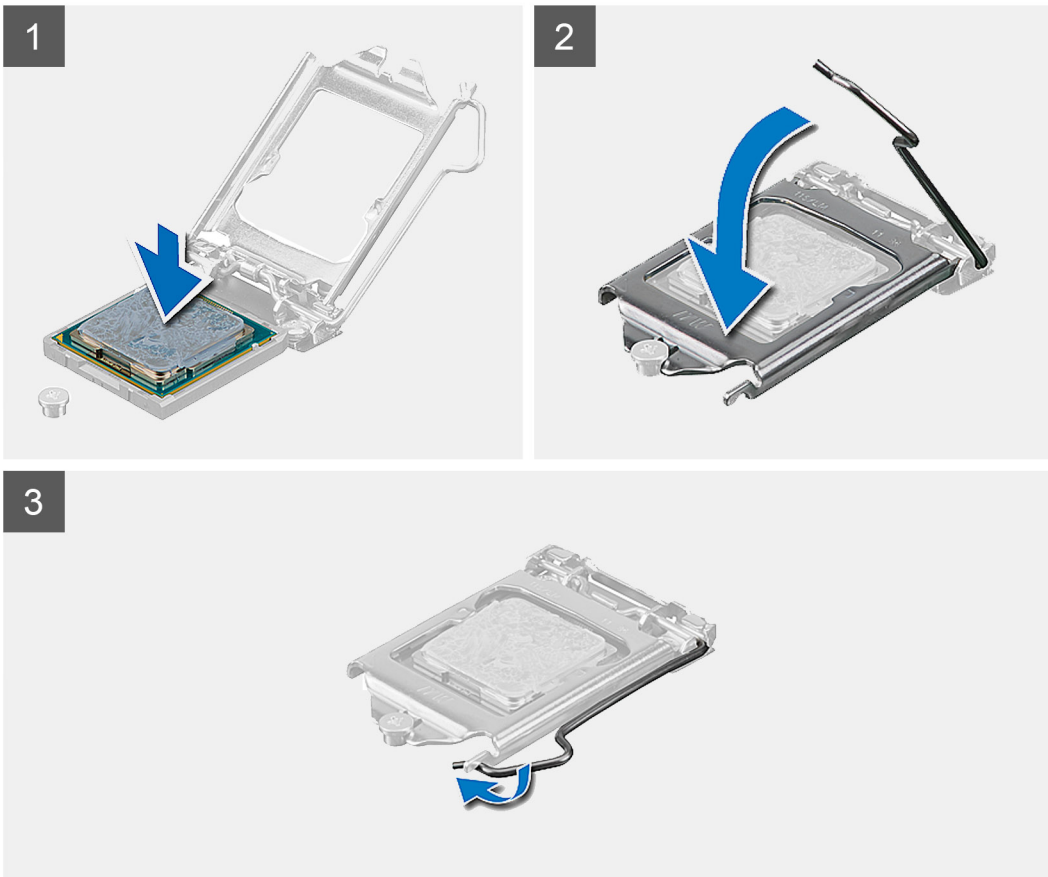
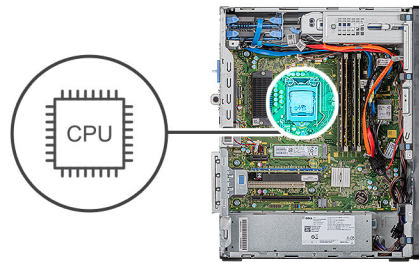

Postup

1. Uistite sa, že je uvoľňovacia páčka na päťici procesora úplne vysunutá do otvorenej polohy.

i **POZNÁMKA:** Na rohu kolíka 1 procesora je trojuholník, ktorý má byť zarovnaný s trojuholníkom na rohu kolíka 1 na päťici procesora. Keď je procesor správne založený, všetky štyri rohy sú zarovnané do rovnakej výšky. Ak je niektorý roh procesora vyššie než ostatné, procesor nie je založený správne.

2. Zarovnajte výrezy na procesore s výčnelkami na päťici procesora a vložte procesor do päťice.

VAROVANIE: Zabezpečte, aby bol výrez krytu procesora umiestnený pod zarovnávacím kolíkom.

3. Po vložení procesora do päťice zatlačte uvoľňovaciu páčku a zasuňte ju pod výčnelok na kryte procesora.

Ďalší postup

1. Namontujte [zostavu ventilátora a chladiča procesora](#).
2. Namontujte [ľavý bočný kryt](#).
3. Postupujte podľa pokynov uvedených v časti [Po dokončení práce v počítači](#).

Chladič VR

Demontáž chladiča VR

Požiadavky

1. Postupujte podľa pokynov uvedených v časti [Pred servisným úkonom v počítači](#).

⚠ VÝSTRAHA: Chladič sa môže počas normálnej prevádzky zahriať. Skôr, než sa chladiča dotknete, nechajte ho dostatočne dlhý čas vychladnúť.

⚠ VAROVANIE: Za účelom zaistenia maximálneho chladenia procesora sa nedotýkajte oblastí prenosu tepla na chladiči. Mastnota vašej pokožky môže obmedziť schopnosť prenosu tepla teplovodivou pastou.

2. Demontujte ľavý bočný kryt.

O tejto úlohe

Na nasledujúcich obrázkoch je znázornené umiestnenie chladiča VR v počítači, ako aj vizuálny návod na jeho demontáž.

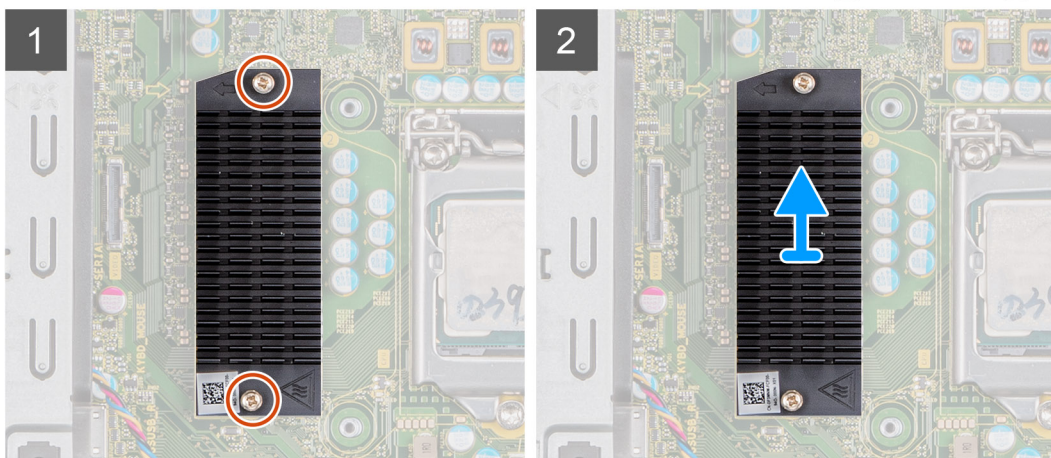
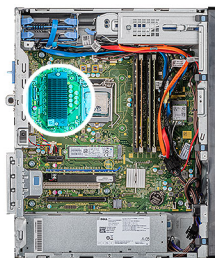

Postup

1. Uvoľnite dve skrutky s roznitovaným koncom, ktorými je chladič VR pripevnený k systémovej doske.
2. Vyberte chladič VR zo systémovej dosky.

Montáž chladiča VR

Požiadavky

Ak sa chystáte vymeniť niektorý komponent počítača, pred montážou podľa krokov v príslušnom návode najskôr z počítača odstráňte komponent, ktorý chcete nahradiť.

O tejto úlohe

Na nasledujúcich obrázkoch je znázornené umiestnenie chladiča VR v počítači, ako aj vizuálny návod na jeho montáž.

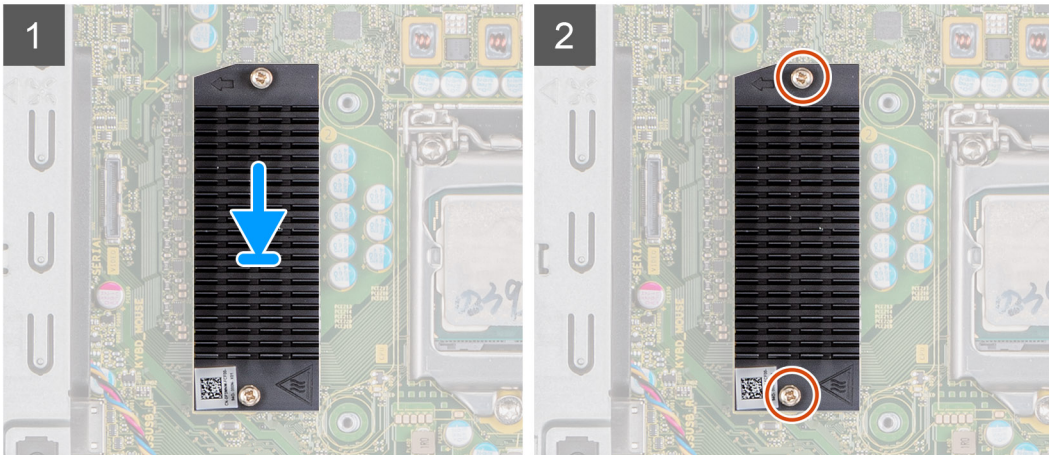
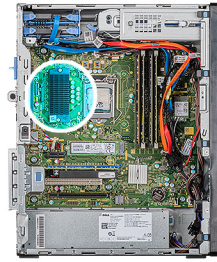

Postup

1. Zarovnajete chladič VR so systémovou doskou a položte ho.
2. Utiahnite dve skrutky s roznitovaným koncom, ktorými je chladič VR pripevnený k systémovej doske.

Ďalší postup

1. Namontujte [ľavý bočný kryt](#).
2. Postupujte podľa pokynov uvedených v časti [Po dokončení práce v počítači](#).

Reproduktor

Demontáž reproduktora

Požiadavky

1. Postupujte podľa pokynov uvedených v časti [Pred servisným úkonom v počítači](#).
2. Demontujte [ľavý bočný kryt](#).

O tejto úlohe

Na nasledujúcich obrázkoch je znázornené umiestnenie reproduktora v počítači, ako aj vizuálny návod na jeho demontáž.

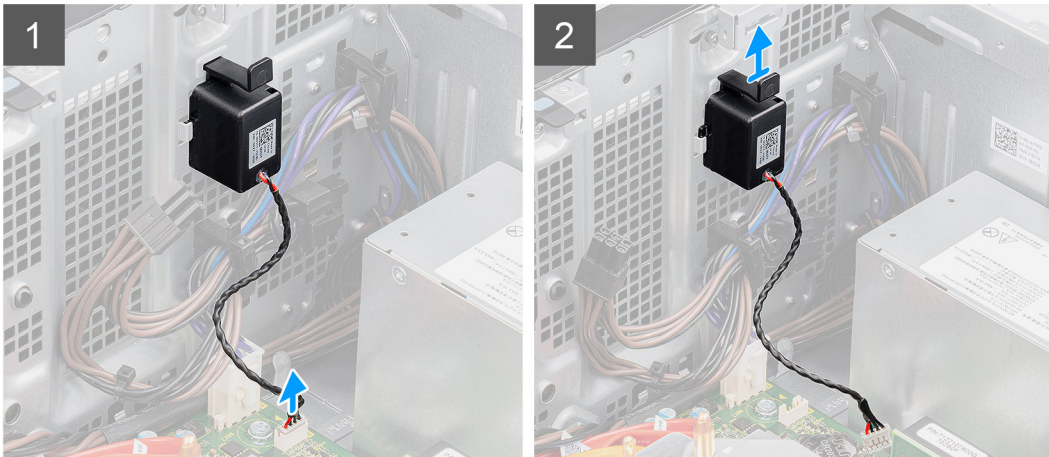
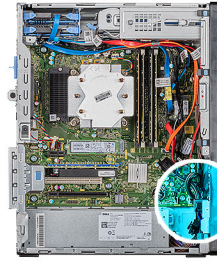

Postup

1. Položte počítač na pravý bok.
2. Odpojte kábel reproduktora od systémovej dosky.
3. Zatláčajte na reproduktor a vysuňte ho zo šasi.

Inštalácia reproduktora

Požiadavky

Ak sa chystáte vymeniť niektorý komponent počítača, pred montážou podľa krokov v príslušnom návode najskôr z počítača odstráňte komponent, ktorý chcete nahradiť.

O tejto úlohe

Na nasledujúcich obrázkoch je znázornené umiestnenie reproduktora v počítači, ako aj vizuálny návod na jeho montáž.

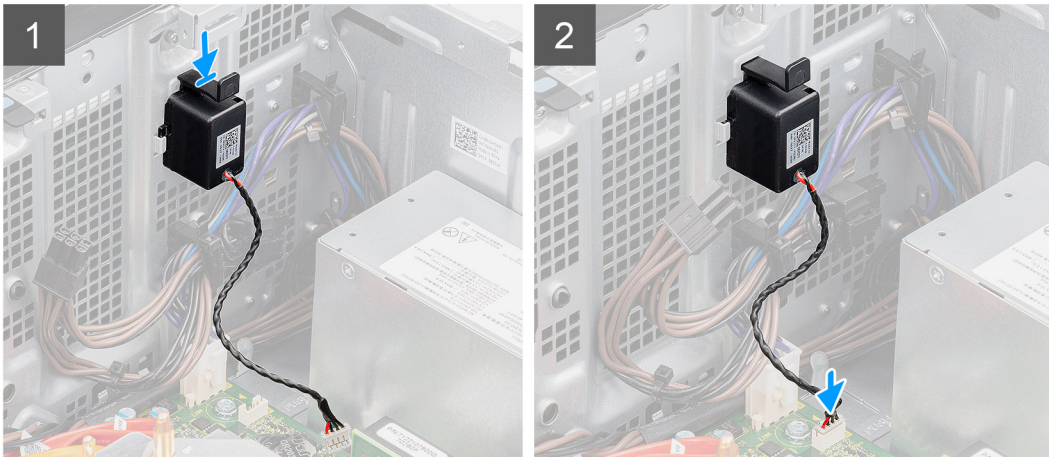
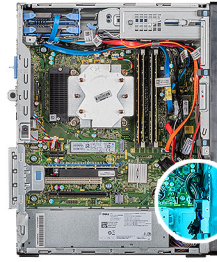

Postup

1. Zasuňte reproduktor do príslušného slotu v šasi a zatlačte naň, kým nezacvakne na miesto.
2. Pripojte kábel reproduktora k systémovej doske.

Ďalší postup

1. Namontujte [ľavý bočný kryt](#).
2. Postupujte podľa pokynov uvedených v časti [Po dokončení práce v počítači](#).

Tlačidlo napájania

Demontáž tlačidla napájania

Požiadavky

1. Postupujte podľa pokynov uvedených v časti [Pred servisným úkonom v počítači](#).
2. Demontujte [ľavý bočný kryt](#).

O tejto úlohe

Na nasledujúcich obrázkoch je znázornené umiestnenie tlačidla napájania v počítači spolu s vizuálnym návodom na jeho demontáž.

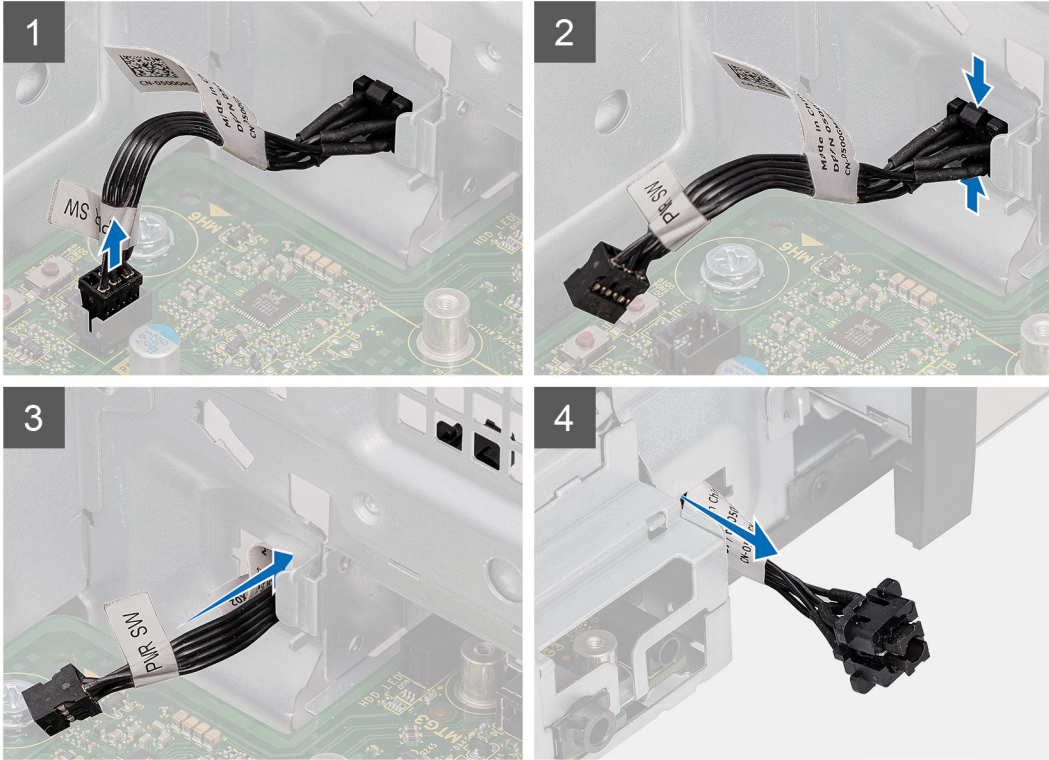
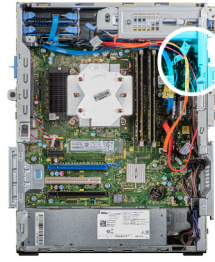

Postup

1. Položte počítač na pravý bok.
2. Odpojte kábel tlačidla napájania od systémovej dosky.
3. Stlačte uvoľňovacie poistky a vysuňte tlačidlo napájania z prednej časti počítača.
4. Vytiahnite tlačidlo napájania z počítača.

Inštalácia tlačidla napájania

Požiadavky

Ak sa chystáte vymeniť niektorý komponent počítača, pred montážou podľa krokov v príslušnom návode najskôr z počítača odstráňte komponent, ktorý chcete nahradiť.

O tejto úlohe

Na nasledujúcich obrázkoch je znázornené umiestnenie tlačidla napájania v počítači spolu s vizuálnym návodom na jeho montáž.

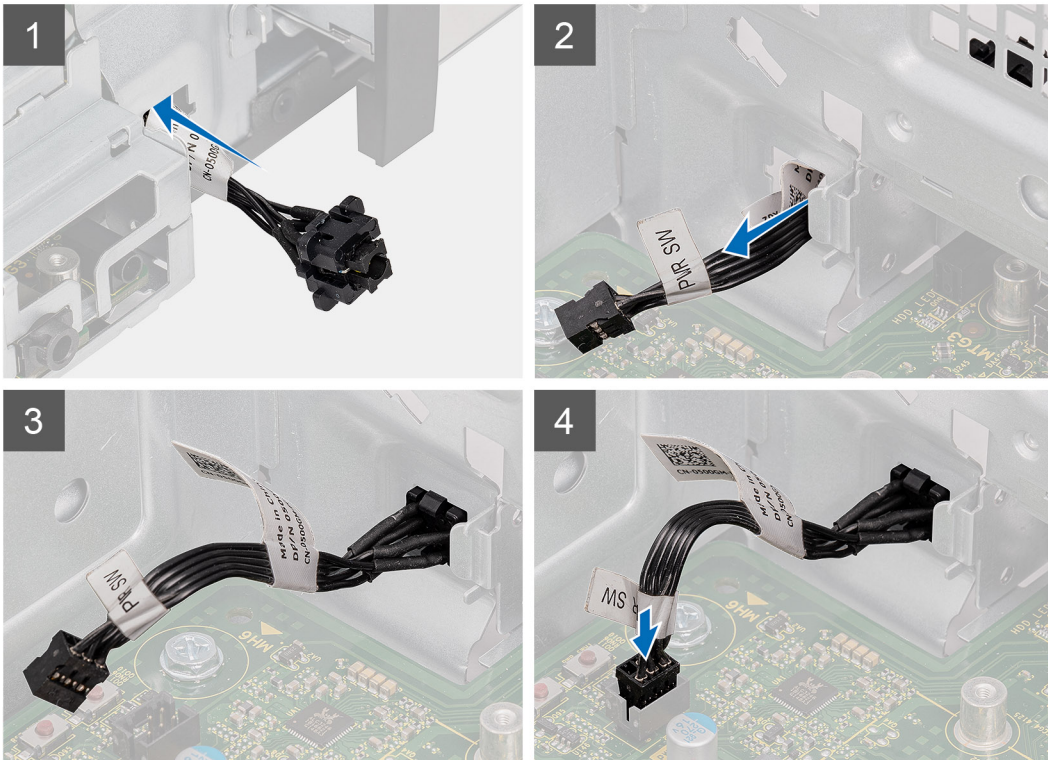
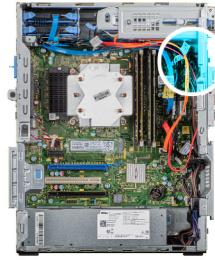

Postup

1. Vložte tlačidlo napájania do príslušného slotu z prednej strany počítača a zatlačte ho dovnútra, kým nezacvakne na miesto.
2. Vráťte na miesto napájací kábel a pripojte ho k systémovej doske.

Ďalší postup

1. Namontujte [ľavý bočný kryt](#).
2. Postupujte podľa pokynov uvedených v časti [Po dokončení práce v počítači](#).

Spínač vniknutia do skrinky

Demontáž spínača vniknutia do skrinky

Požiadavky

1. Postupujte podľa pokynov uvedených v časti [Pred servisným úkonom v počítači](#).
2. Demontujte [ľavý bočný kryt](#).

O tejto úlohe

Na nasledujúcich obrázkoch je znázornené umiestnenie spínača vniknutia do šasi v počítači, ako aj vizuálny návod na jeho demontáž.

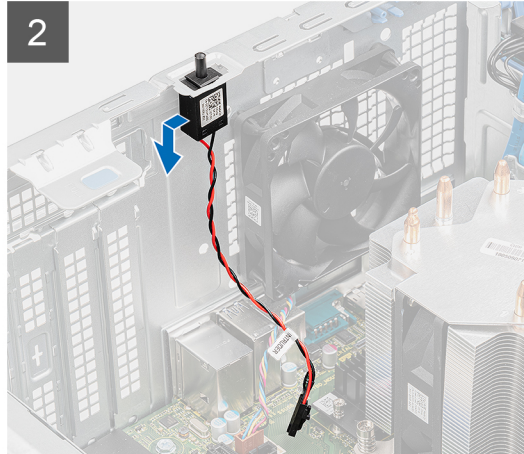
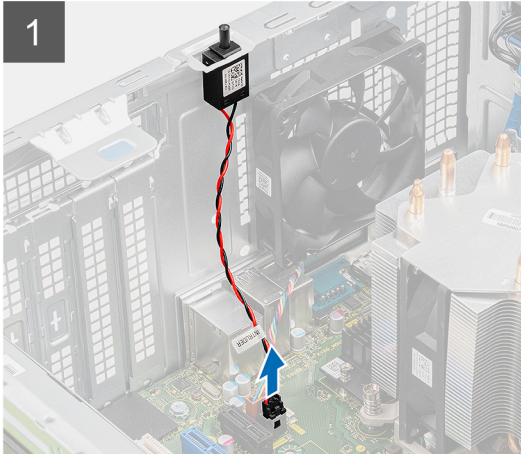
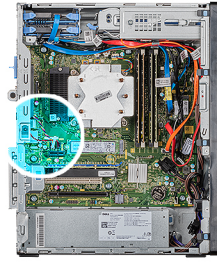

Postup

1. Položte počítač na pravý bok.
2. Odpojte kábel spínača vniknutia do šasi od systémovej dosky.
3. Vysuňte spínač vniknutia a vyberte ho zo šasi.

Montáž spínača vniknutia do skrinky

Požiadavky

Ak sa chystáte vymeniť niektorý komponent počítača, pred montážou podľa krokov v príslušnom návode najskôr z počítača odstráňte komponent, ktorý chcete nahradiť.

O tejto úlohe

Na nasledujúcich obrázkoch je znázornené umiestnenie spínača vniknutia do šasi v počítači, ako aj vizuálny návod na jeho montáž.

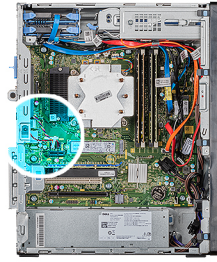

Postup

1. Položte a zasuňte spínač vniknutia na miesto do šasi.
2. Pripojte kábel spínača vniknutia do šasi k systémovej doske.

Ďalší postup

1. Namontujte [ľavý bočný kryt](#).
2. Postupujte podľa pokynov uvedených v časti [Po dokončení práce v počítači](#).

Systemová doska

Demontáž systémovej dosky

Požiadavky

1. Postupujte podľa pokynov uvedených v časti [Pred servisným úkonom v počítači](#).
 - 1. **POZNÁMKA:** Servisný tag počítača sa nachádza na systémovej doske. Servisný tag musíte zadať v nastaveniach nastavovacieho programu BIOS po výmene systémovej dosky.
 - 2. **POZNÁMKA:** Odstránením a namontovaním systémovej dosky sa odstránia všetky zmeny v systéme BIOS vykonané pomocou programu na nastavenie systému BIOS. Po výmene systémovej dosky musíte opätovne vykonať príslušné zmeny.
 - 3. **POZNÁMKA:** Pred odpojením káblov od systémovej dosky si zaznačte ich umiestnenie, aby ste ich po výmene systémovej dosky správne zapojili.
2. Demontujte [ľavý bočný kryt](#).
3. Demontujte [predný kryt](#).
4. Vyberte [pamäťové moduly](#).
5. Demontujte kartu [bezdrôtovej komunikácie](#).
6. Demontujte [disk SSD/pamäťový modul Intel Optane](#).
7. Demontujte [grafickú kartu](#).
8. Demontujte [gombíkovú batériu](#).

9. Demontujte [zostavu ventilátora a chladiča procesora](#).
10. Demontujte [chladič VR](#).
11. Demontujte [procesor](#).

O tejto úlohe

Na nasledujúcich obrázkoch je znázornené umiestnenie systémovej dosky v počítači, ako aj vizuálny návod na jej demontáž.



1x
6-32

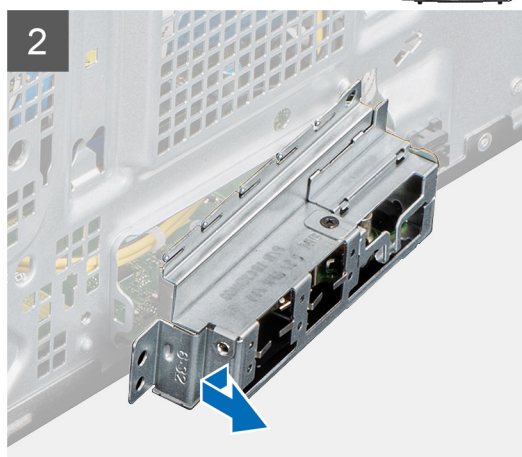
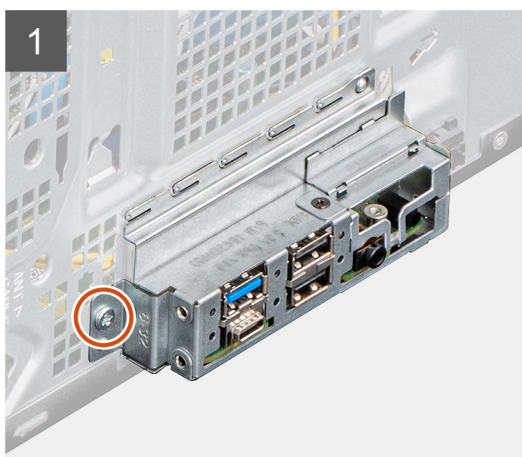

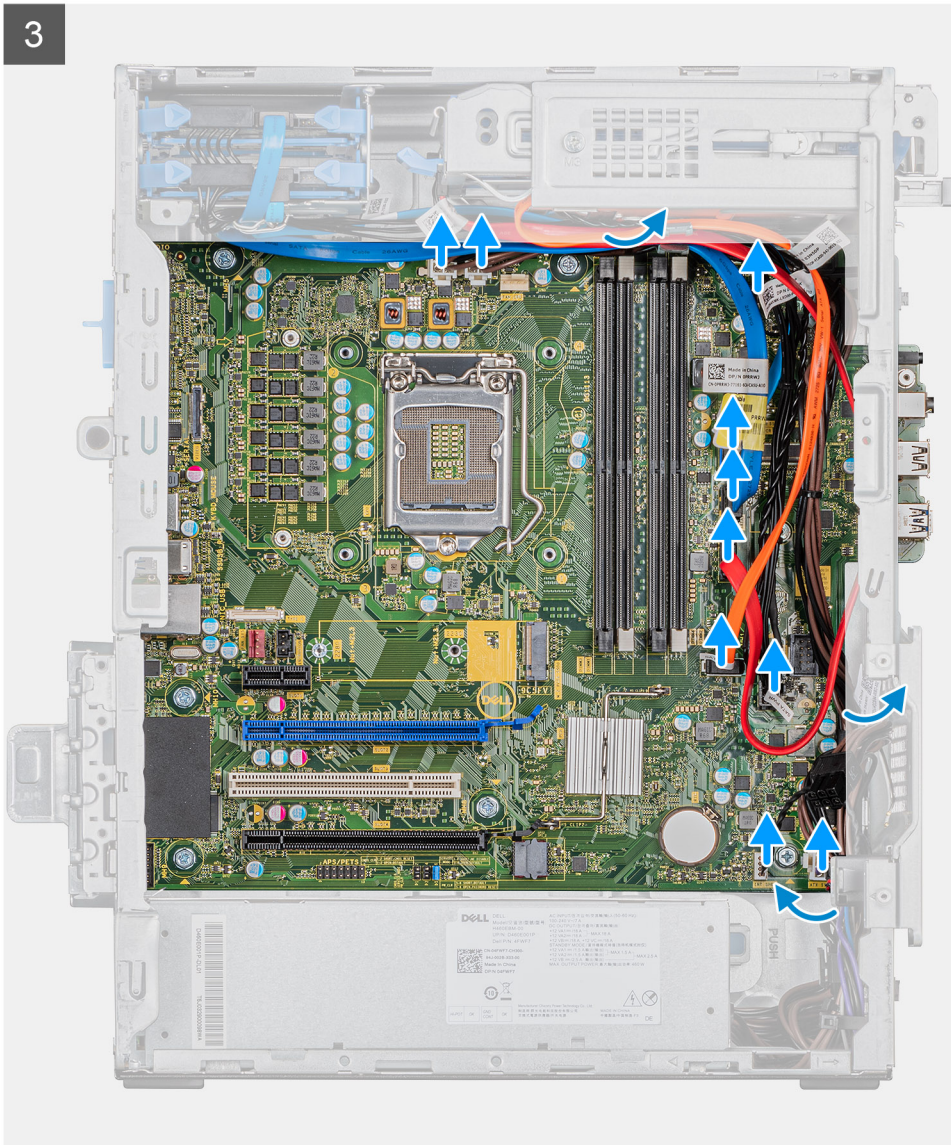



8x
6-32



1x
M2x4

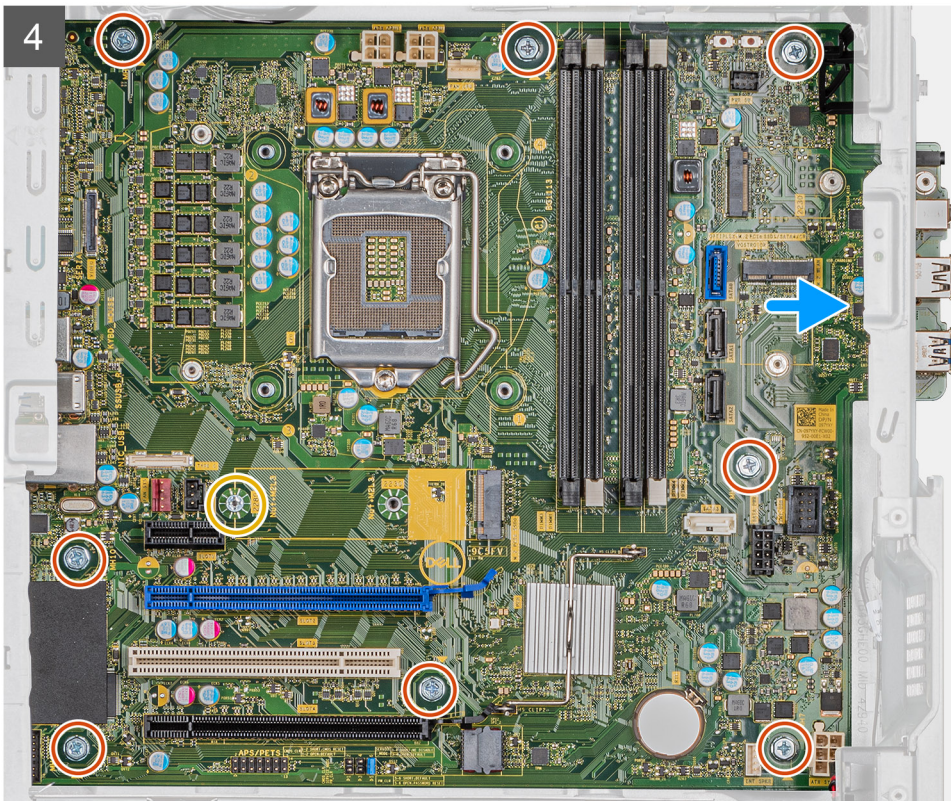
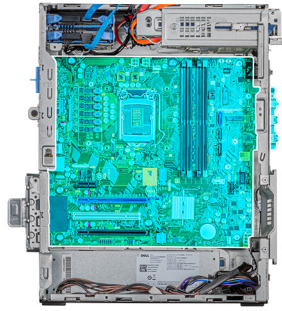



5

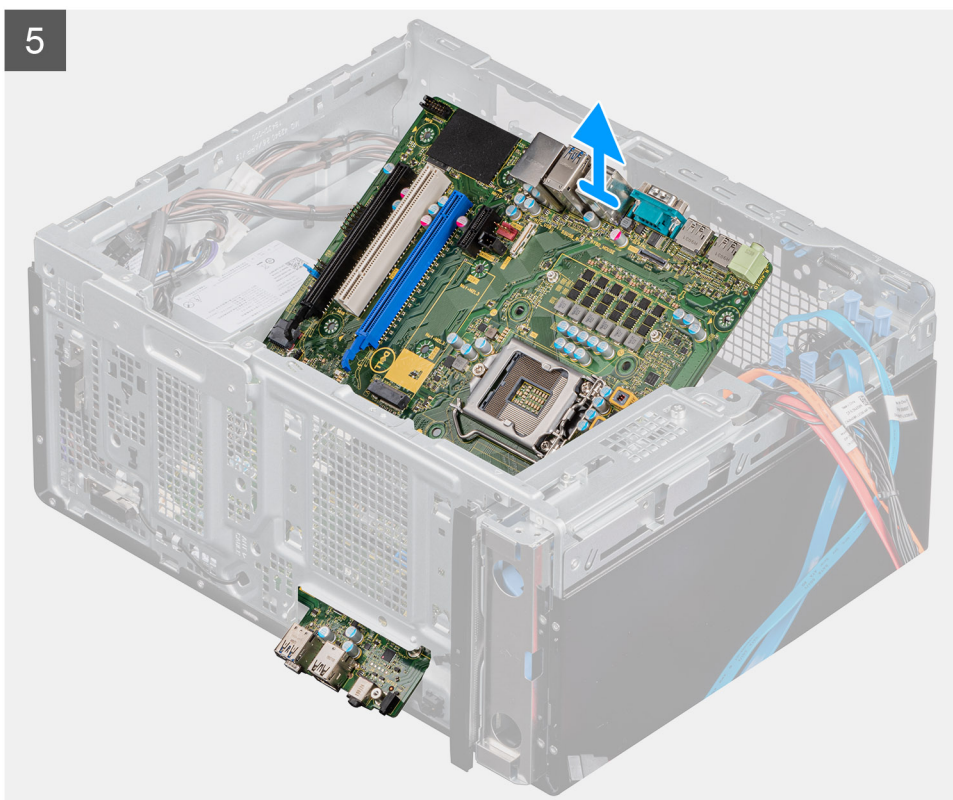

Postup

1. Položte počítač na pravý bok.
2. Odskrutkujte skrutku (č. 6-32), ktorá pripevňuje prednú I/O konzolu k šasi.
3. Vyklopte prednú I/O konzolu a vyberte ju zo šasi.
4. Odpojte všetky káble pripojené k systémovej doske.
5. Odskrutkujte osem skrutiek (č. 6 – 32), ktoré pripevňujú systémovú dosku k šasi.
6. Odskrutkujte skrutku (M2 x 4), ktorá pripevňuje systémovú dosku k šasi.
7. Nadvihnite šikmo systémovú dosku a vyberte ju zo šasi.

Inštalácia systémovej dosky

Požiadavky

Ak sa chystáte vymeniť niektorý komponent počítača, pred montážou podľa krokov v príslušnom návode najskôr z počítača odstráňte komponent, ktorý chcete nahradiť.

O tejto úlohe

Na nasledujúcich obrázkoch je znázornené umiestnenie systémovej dosky v počítači, ako aj vizuálny návod na jej montáž.

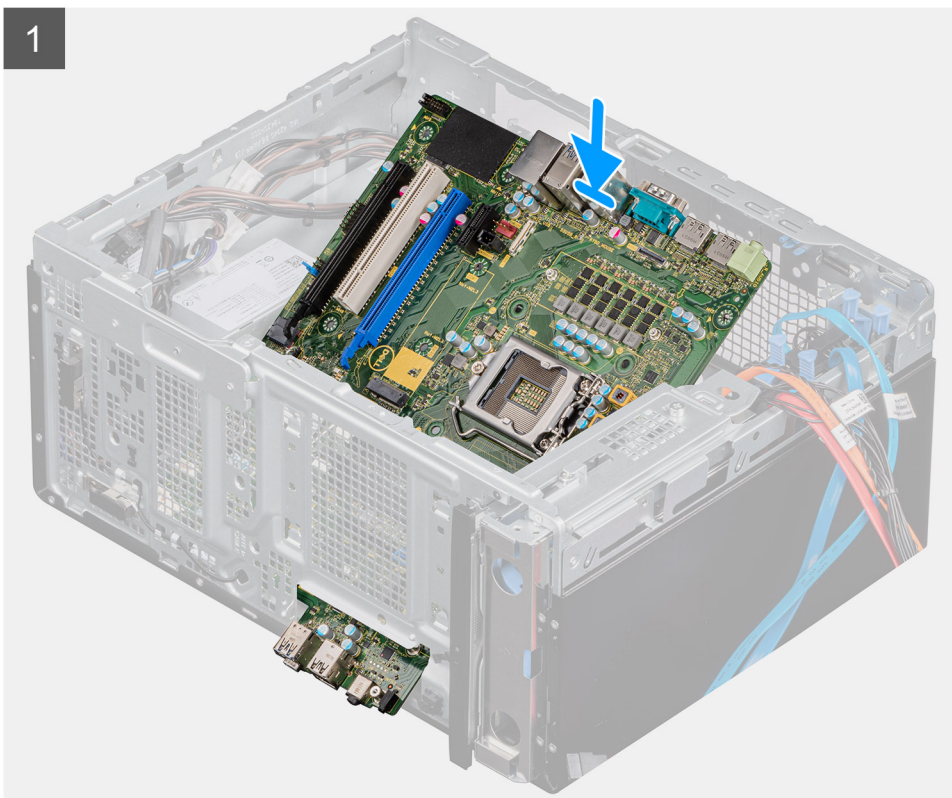
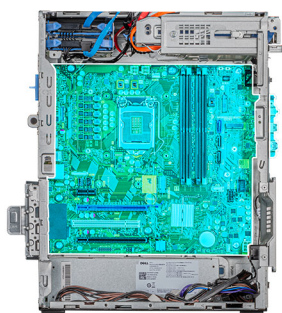

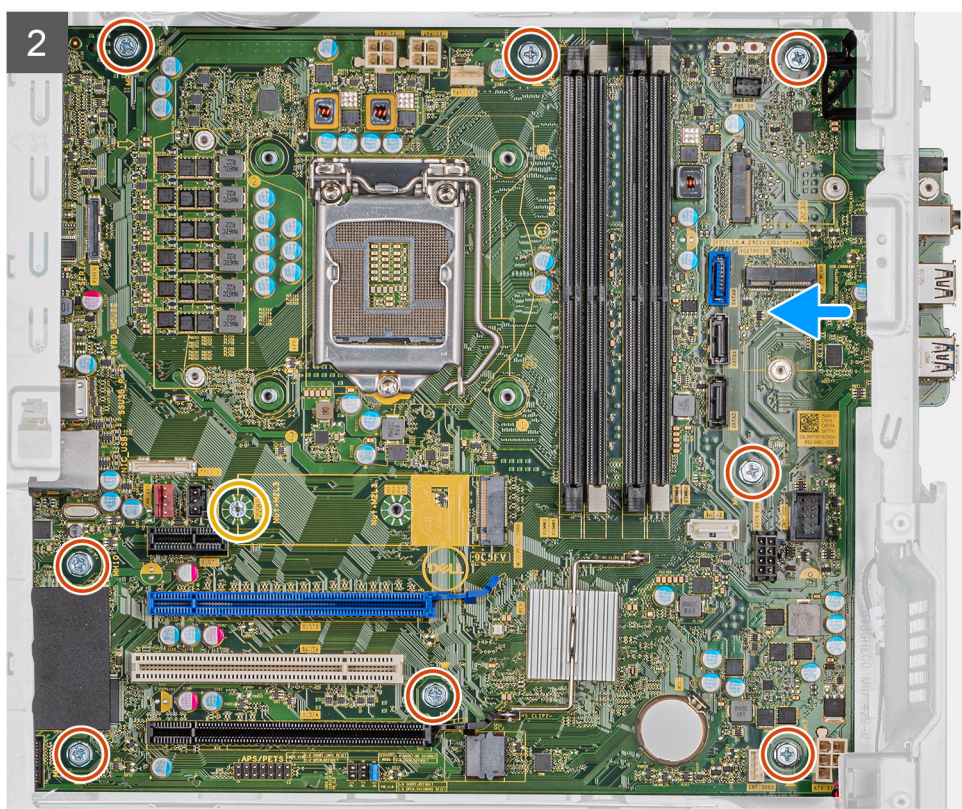

3

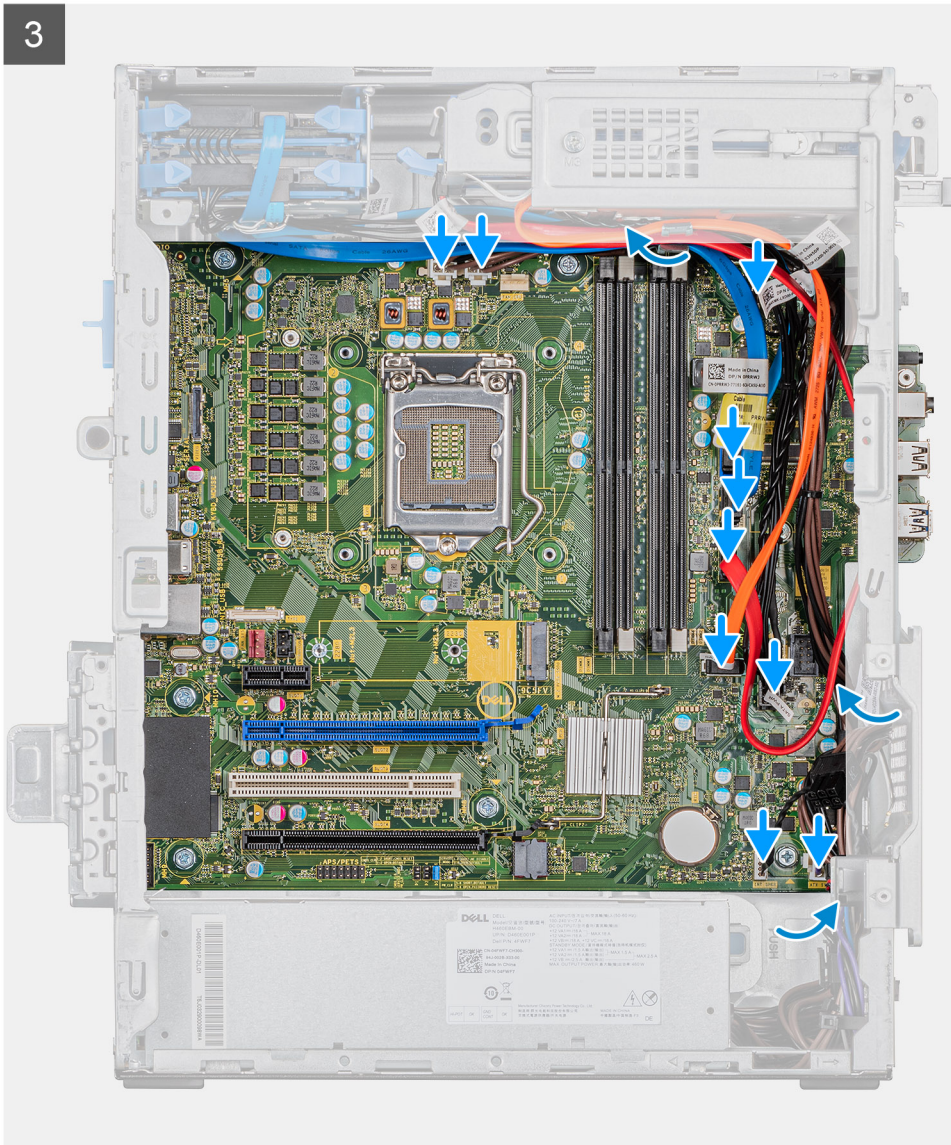



1x
6-32

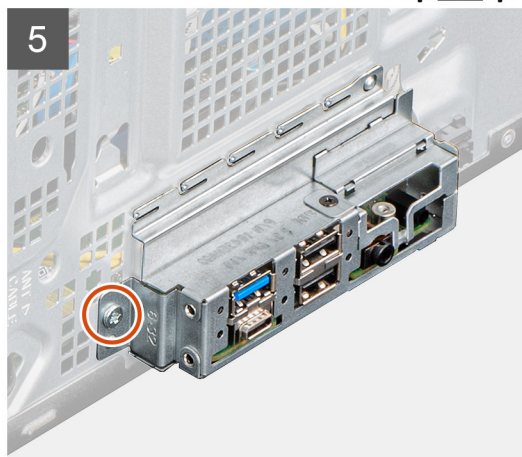
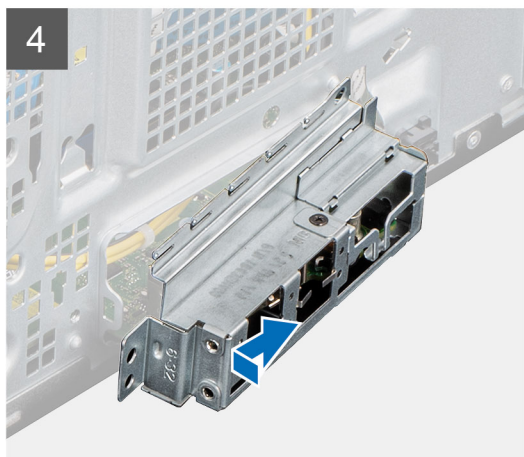

Postup

1. Zasuňte predné I/O porty na systémovej doske do predných slotov na I/O porty na šasi a zarovnajte otvory na skrutky v systémovej doske s otvormi na skrutky v šasi.
2. Zaskrutkujte skrutku (M2 x 4), ktorá pripevňuje systémovú dosku k šasi.
3. Zaskrutkujte osem skrutiek (č. 6-32), ktoré pripevňujú systémovú dosku k šasi.
4. Vráťte na miesto všetky káble, ktoré ste odpojili od systémovej dosky, a pripojte ich.
5. Zarovnajte prednú I/O konzolu so slotmi v šasi počítača.
6. Zaskrutkujte skrutku (č. 6-32), ktorá pripevňuje prednú I/O konzolu k šasi.

Ďalší postup

1. Namontujte [procesor](#).
2. Namontujte [chladič VR](#).
3. Namontujte [zostavu ventilátora a chladiča procesora](#).
4. Namontujte [gombíkovú batériu](#).
5. Namontujte [grafickú kartu](#).
6. Namontujte [disk SSD/pamäťový modul Intel Optane](#).
7. Namontujte [kartu bezdrôtovej komunikácie](#).
8. Namontujte [pamäťové moduly](#).
9. Namontujte [predný kryt](#).
10. Namontujte [ľavý bočný kryt](#).
11. Postupujte podľa pokynov uvedených v časti [Po dokončení práce v počítači](#).

i **POZNÁMKA:** Servisný tag počítača sa nachádza na systémovej doske. Servisný tag musíte zadať v nastaveniach nastavovacieho programu BIOS po výmene systémovej dosky.

i **POZNÁMKA:** Odstránením a namontovaním systémovej dosky sa odstránia všetky zmeny v systéme BIOS vykonané pomocou programu na nastavenie systému BIOS. Po výmene systémovej dosky musíte opätovne vykonať príslušné zmeny.

Nastavenie systému

VAROVANIE: Ak nie ste veľmi skúsený používateľ počítača, nemeňte nastavenia systému BIOS. Niektoré zmeny môžu spôsobiť, že počítač nebude správne fungovať.

POZNÁMKA: Pred zmenou nastavení systému BIOS sa odporúča, aby ste si zapísali informácie na obrazovke programu nastavenia systému BIOS pre prípad ich použitia v budúcnosti.

Program nastavenia systému BIOS možno použiť na:

- získanie informácií o hardvéri nainštalovanom vo vašom počítači, napríklad o veľkosti pamäte RAM, kapacite pevného disku atď,
- zmenu informácií o konfigurácii systému,
- nastavenie alebo zmenu používateľských možností, napríklad používateľského hesla, typu nainštalovaného pevného disku, zapnutie alebo vypnutie základných zariadení a podobne.

Témy:

- [Otvorenie programu nastavenia systému BIOS](#)
- [Ponuka zavádzania systému](#)
- [Navigačné klávesy](#)
- [Boot Sequence](#)
- [Možnosti programu System Setup](#)
- [Systémové heslo a heslo pre nastavenie](#)
- [Aktualizácia systému BIOS v systéme Windows](#)

Otvorenie programu nastavenia systému BIOS

O tejto úlohe

Zapnite (alebo reštartujte) počítač a okamžite stlačte kláves F2.

Ponuka zavádzania systému

Po zobrazení loga Dell stlačte kláves <F12>, aby sa jednorazovo zobrazila ponuka zavádzania systému so zoznamom zariadení, z ktorých možno systém spustiť. V tejto ponuke nájdete aj možnosti diagnostiky a nastavenia systému BIOS. Zariadenia uvedené v ponuke zavádzania závisia od dostupných spúšťačiacich zariadení v systéme. Táto ponuka je užitočná, ak potrebujete zaviesť systém z konkrétneho zariadenia alebo spustiť diagnostiku systému. Použitím ponuky zavádzania sa nevykonajú žiadne zmeny v poradí zavádzania uloženom v systéme BIOS.

Máte tieto možnosti:

- **UEFI Boot:**
 - Windows Boot Manager (Správca zavádzania systému Windows)
- **Other Options:**
 - BIOS Setup
 - Device Configuration
 - BIOS Flash Update
 - Diagnostika
 - SupportAssist OS Recovery (Obnovenie operačného systému SupportAssist)
 - Exit Boot Menu and Continue

Navigačné klávesy

POZNÁMKA: Väčšina zmien, ktoré vykonáte v nástroji System Setup, sa zaznamená, no neprejaví, až kým nereštartujete systém.

Klávesy	Navigácia
Šípka nahor	Prejde na predchádzajúce pole.
Šípka nadol	Prejde na nasledujúce pole.
Enter	Vyberie hodnotu vo zvolenom poli (ak je to možné) alebo nasleduje prepojenie v poli.
Medzerník	Rozbalí alebo zbalí rozbaľovací zoznam, ak je k dispozícii.
Karta	Presunie kurzor do nasledujúcej oblasti.
Kláves Esc	Prejde na predchádzajúcu stránku, až kým sa nezobrazí hlavná obrazovka. Stlačením klávesu Esc na hlavnej obrazovke sa zobrazí výzva na uloženie všetkých neuložených zmien a reštartovanie systému.

Boot Sequence

Možnosť Boot Sequence umožňuje ignorovať poradie zavádzacích zariadení nastavené v systéme BIOS a zavádzať systém z konkrétneho zariadenia (napríklad z optickej jednotky alebo pevného disku). Počas testu POST (Power-on Self Test), keď sa zobrazí logo Dell, môžete:

- Spustíte program System Setup stlačením klávesu F2
- otvoriť ponuku na jednorazové zavedenie systému stlačením klávesu F12.

Ponuka na jednorazové zavedenie systému zobrazí zariadenia, z ktorých je možné zaviesť systém, a možnosť diagnostiky. Možnosti ponuky zavádzania systému sú:

- Removable Drive (Vymeniteľná jednotka) (ak je k dispozícii)
- STXXXX Drive (Disk STXXXX)

POZNÁMKA: XXXX označuje číslo jednotky SATA.

- Optical Drive (Optická jednotka) (ak je k dispozícii)
- Pevný disk SATA (ak je k dispozícii)
- Diagnostika

POZNÁMKA: Ak zvolíte možnosť **Diagnostics**, zobrazí sa obrazovka diagnostiky ePSA.

Obrazovka s postupnosťou zavádzania systému zobrazí aj možnosť prístupu k obrazovke programu System Setup.

Možnosti programu System Setup

POZNÁMKA: V závislosti od tabletupočítačanotebooku a v ňom nainštalovaných zariadení sa položky uvedené v tejto časti môžu zobrazovať, ale nemusia.

Všeobecné možnosti

Tabuľka3. Všeobecné

Možnosti	Popis
System Information	Zobrazuje tieto informácie: <ul style="list-style-type: none">• System Information: Zobrazí položky BIOS Version, Service Tag, Asset Tag, Ownership Tag, Manufacture Date, Ownership Date a Express Service Code.• Memory Information: Zobrazí položky Memory Installed, Memory Available, Memory Speed, Memory Channel Mode, Memory Technology, DIMM 1 Size, DIMM 2 Size, DIMM 3 Size a DIMM 4 Size.• PCI Information: Zobrazí položky Slot1, Slot2, Slot3, Slot4, Slot5_M.2, Slot6_M.2 a Slot7_M.2.

Možnosti	Popis
	<ul style="list-style-type: none"> • Processor Information: Zobrazí položky Processor Type, Core Count, Processor ID, Current Clock Speed, Minimum Clock Speed, Maximum Clock Speed, Processor L2 Cache, Processor L3 Cache, HT Capable a 64-Bit Technology. • Device Information: Zobrazí položky SATA-0, SATA 4, M.2 PCIe SSD-0, LOM MAC Address, Video Controller, Audio Controller, Wi-Fi Device a Bluetooth Device.
Boot Sequence	<p>Určuje poradie, v ktorom sa počítač pokúša nájsť operačný systém na zariadeniach uvedených v zozname.</p> <p>Boot Sequence: Možnosť UEFI: TOSHIBA MQ01ACF050 je predvolene povolená.</p> <p>Boot List Option:</p> <ul style="list-style-type: none"> • Legacy External Devices • UEFI – Možnosť UEFI je predvolene povolená.
Advanced Boot Options	<p>Umožňuje vybrať možnosť Enable Legacy Option ROMs v režime zavádzania systému UEFI.</p> <ul style="list-style-type: none"> • Enable Legacy Option ROMs – Možnosť Enable Legacy Option ROMs je predvolene povolená. • Enable Attempt Legacy Boot (Povoliť pokus o zavádzanie v staršom režime)
UEFI Boot Path Security	<p>Táto možnosť umožňuje používateľovi ovládať, či systém vyzve používateľa na zadanie hesla správcu pri zavádzaní cesty zavádzania UEFI z ponuky zavádzania F12.</p> <ul style="list-style-type: none"> • Always, Except Internal HDD – Možnosť Always, Except Internal HDD je predvolene povolená. • Always, Except Internal HDD&PXE • Vždy • Nikdy
Date/Time	Umožňuje nastaviť dátum a čas. Zmeny systémového dátumu a času sa prejaví okamžite.

Informácie o systéme

Tabuľka4. System Configuration

Možnosti	Popis
Integrated NIC	<p>Umožňuje ovládať radič LAN na doske. Možnosť Enable UEFI Network Stack nie je predvolene označená. Máte tieto možnosti:</p> <ul style="list-style-type: none"> • Disabled • Enabled (Povolené) • Enabled w/PXE: Možnosť Enabled w/PXE je predvolene povolená. <p>POZNÁMKA: V závislosti od tohto počítača a v ňom nainštalovaných zariadení sa položky uvedené v tejto časti môžu, ale nemusia zobrazovať.</p>
Serial Port	<p>Táto možnosť určuje správanie integrovaného sériového portu.</p> <p>Máte tieto možnosti:</p> <ul style="list-style-type: none"> • Disabled • COM1: Možnosť COM1 je predvolene povolená. • COM2 • COM3 • COM4
SATA Operation	<p>Táto možnosť umožňuje konfigurovať prevádzkový režim integrovaného radiča pevného disku s rozhraním SATA.</p> <p>Máte tieto možnosti:</p> <ul style="list-style-type: none"> • Disabled – radiče rozhrania SATA sú skryté

Možnosti	Popis
	<ul style="list-style-type: none"> • AHCI – rozhranie SATA je nakonfigurované pre režim AHCI • RAID ON – rozhranie SATA podporuje režim RAID Táto možnosť je v predvolenom nastavení povolená.
Drives	<p>Umožňuje povoliť alebo zakázať rôzne integrované jednotky:</p> <ul style="list-style-type: none"> • SATA-0 • SATA-1 • SATA-2 • SATA-3 • SATA-4 • M.2 PCIe SSD-0 • M.2 PCIe SSD-1
Smart Reporting	Toto pole riadi, či budú chyby pevného disku pre integrované diskové jednotky hlásené počas štartu systému. Možnosť Enable Smart Reporting option je predvolene zakázaná.
USB Configuration	<p>Umožňuje povoliť alebo zakázať integrovaný radič USB.</p> <p>Máte tieto možnosti:</p> <ul style="list-style-type: none"> • Enable USB Boot Support (Povoliť podporu zavádzania prostredníctvom USB) – v predvolenom nastavení povolené • Enable Front USB Ports – predvolene povolené • Enable Rear USB Ports – predvolene povolené
Front USB Configuration	<p>Umožňuje povoliť alebo zakázať predné porty USB.</p> <p>Máte tieto možnosti:</p> <ul style="list-style-type: none"> • Front Port 1 (Bottom Right)* – predvolene povolené • Front Port1 w/PowerShare (Top Right) – predvolene povolené • Front Port 2 (Bottom Left)* – predvolene povolené • Front Port 2 (Top Left) – predvolene povolené
Rear USB Configuration	Umožňuje povoliť alebo zakázať zadné porty USB. Všetky porty sú v predvolenom nastavení povolené.
USB PowerShare	Táto možnosť umožňuje nabíjať externé zariadenia, ako sú mobilné telefóny alebo prehrávače hudby. Možnosť Enable USB PowerShare je predvolene povolená.
Audio	<p>Umožňuje vám povoliť alebo zrušiť integrovaný radič audia. Možnosť Enable Audio je predvolene povolená.</p> <ul style="list-style-type: none"> • Enable Microphone (Povoliť mikrofón) – v predvolenom nastavení povolené • Enable Internal Speaker (Povoliť interný reproduktor) – v predvolenom nastavení povolené
Dust Filter Maintenance	<p>Umožňuje povoliť alebo zakázať upozornenia systému BIOS na údržbu prachového filtra, ktorý je voliteľným doplnkom. Systém BIOS bude na základe nastaveného časového intervalu pre čistenie alebo výmenu prachového filtra zobrazovať pred spustením systému upozornenie.</p> <ul style="list-style-type: none"> • Disabled – toto je predvolené nastavenie. • 15 days • 30 days • 60 days • 90 days • 120 days • 150 days • 180 days
Miscellaneous Devices	<p>Umožňuje aktivovať alebo zakázať rôzne zariadenia na doske. Máte tieto možnosti:</p> <ul style="list-style-type: none"> • Enable PCI Slot – predvolene povolené • Enable Secure Digital (SD) Card (Povoliť kartu SD (Secure Digital)) – v predvolenom nastavení povolené

Možnosti	Popis
	<ul style="list-style-type: none"> Secure Digital (SD) Card Secure Digital (SD) card Read-Only Mode (Karta Secure Digital (SD) môže byť len v režime na čítanie)

Možnosti na obrazovke Video

Tabuľka5. Video

Možnosti	Popis
Primary Display	<p>Umožňuje vybrať primárnu grafiku, keď je v systéme k dispozícii viac radičov.</p> <ul style="list-style-type: none"> Auto (Automatická) (predvolené nastavenie) Intel HD Graphics <p>POZNÁMKA: Ak nevyberiete možnosť Auto, zobrazí sa vstavané grafické zariadenie a bude povolený.</p>

Security

Tabuľka6. Security

Možnosti	Popis
Admin Password	Umožňuje nastaviť, zmeniť alebo odstrániť heslo správcu.
System Password	Umožňuje nastaviť, zmeniť alebo odstrániť systémové heslo.
Internal HDD-0 Password	Umožňuje nastaviť, zmeniť alebo odstrániť heslo interného pevného disku počítača.
Strong Password	Táto možnosť umožňuje povoliť alebo zakázať nastavenie silného heslá systému. Táto možnosť je v predvolenom nastavení zakázaná.
Password Configuration	Umožňuje ovládať minimálny a maximálny počet znakov povolených v hesle správcu a systémovom hesle. Počet znakov je 4 – 32.
Password Bypass	<p>Táto možnosť umožňuje obísť výzvy na zadanie systémového (zavádzacieho) hesla a hesla interného pevného disku pri reštartovaní systému.</p> <ul style="list-style-type: none"> Disabled—Always prompt for the system and internal hard drive password when they are set. Táto možnosť je v predvolenom nastavení povolená. Reboot Bypass—Bypass the password prompts on restarts (warm boots). <p>POZNÁMKA: Systém si po zapnutí vypnutého zariadenia (studený štart) vždy vyžiada zadanie systémového hesla a hesla interného pevného disku. Systém si okrem toho tiež vyžiada heslá všetkých pevných diskov umiestnených v pozíciách pre moduly.</p>
Password Change	<p>Táto možnosť určuje, či sú povolené zmeny nastavení systémového hesla alebo hesla pevného disku, keď je nastavené heslo správcu.</p> <p>Allow Non-Admin Password Changes (Povoliť zmeny hesiel bez oprávnenia správcu) – Táto možnosť je v predvolenom nastavení povolená.</p>
UEFI Capsule Firmware Updates	Táto možnosť určuje, či systém umožní aktualizácie systému BIOS prostredníctvom kapsulových aktualizáčnych balíčkov UEFI. Táto možnosť je v predvolenom nastavení povolená. Vypnutím tejto možnosti sa zablokujú aktualizácie systému BIOS zo služieb, ako sú Microsoft Windows Update a Linux Vendor Firmware Service (LVFS).
TPM 2.0 Security	<p>Umožňuje určiť, či má byť modul Trusted Platform Module (TPM – Modul dôveryhodnej platformy) viditeľný pre operačný systém.</p> <ul style="list-style-type: none"> TPM on (TPM zapnutý) – v predvolenom nastavení povolené Clear

Možnosti	Popis
	<ul style="list-style-type: none"> • PPI Bypass for Enable Commands (Vynechať PPI pre príkazy povolenia) • PPI Bypass for Disable Commands (Vynechať PPI pre príkazy zakázania) • PPI Bypass for Clear Commands • Attestation Enable – predvolene povolené • Key Storage Enable – predvolene povolené • SHA-256 – v predvolenom nastavení povolené <p>Máte tieto možnosti:</p> <ul style="list-style-type: none"> • Disabled • Enabled – v predvolenom nastavení povolené
Absolute	<p>Toto pole umožňuje povoliť, zakázať alebo natrvalo zakázať v systéme BIOS rozhranie modulu voliteľnej služby Absolute Persistence Module od firmy Absolute Software.</p> <ul style="list-style-type: none"> • Enabled – v predvolenom nastavení povolené • Disabled • Permanently Disabled
Chassis Intrusion	<p>Toto pole riadi funkciu Vniknutie do skrinky.</p> <p>Máte tieto možnosti:</p> <ul style="list-style-type: none"> • Disabled – toto je predvolené nastavenie. • Enabled (Povolené) • On-Silent
OROM Keyboard Access	<p>Táto možnosť určuje, či môžu používatelia otvoriť obrazovky Option ROM Configuration pomocou horúcich klávesov počas spúšťania systému.</p> <ul style="list-style-type: none"> • Disabled • Enabled – v predvolenom nastavení povolené • Povolíť raz
Admin Setup Lockout	<p>Umožňuje zabrániť používateľom vstúpiť do nastavení, keď je nastavené heslo správcu. Táto možnosť je v predvolenom nastavení zakázaná.</p>
Master Password Lockout	<p>Ak je možnosť povolená, zakáže sa podpora hlavného hesla. Táto možnosť je v predvolenom nastavení zakázaná.</p>
SMM Security Mitigation	<p>Umožňuje povoliť alebo zakázať ďalšiu ochranu UEFI prostredníctvom nástroja SMM Security Mitigation. Táto možnosť je v predvolenom nastavení zakázaná.</p>

Možnosti ponuky Secure Boot (Bezpečné zavádzanie systému)

Tabuľka7. Secure Boot (Bezpečné zavádzanie systému)

Možnosti	Popis
Secure Boot Enable	<p>Umožňuje povoliť alebo zakázať funkciu Secure Boot.</p> <ul style="list-style-type: none"> • Secure Boot Enable <p>Táto možnosť nie je v predvolenom nastavení označená.</p>
Secure Boot Mode	<p>Umožňuje upraviť správanie v režime bezpečného zavádzania systému a umožňuje overenie alebo vynútenie podpisov ovládačov UEFI.</p> <ul style="list-style-type: none"> • Deployed Mode (Režim Nasadené) (predvolené nastavenie) • Audit Mode (Režim kontroly)

Možnosti	Popis
Expert key Management	<p>Umožňuje manipulovať s databázami kľúčov zabezpečenia iba vtedy, ak je systém v režime Custom Mode (Vlastný režim). Možnosť Enable Custom Mode (Povoliť vlastný režim) je v predvolenom nastavení zakázaná. Máte tieto možnosti:</p> <ul style="list-style-type: none"> • PK (predvolené) • KEK • db • dbx <p>Ak povolíte Custom Mode (Vlastný režim), zobrazia sa príslušné možnosti pre PK, KEK, db a dbx. Máte tieto možnosti:</p> <ul style="list-style-type: none"> • Save to File (Uložiť do súboru) – kľúč uloží do používateľom vybraného súboru; • Replace from File (Nahradiť zo súboru) – aktuálny kľúč nahradí kľúčom z používateľom definovaného súboru; • Append from File (Pripojiť zo súboru) – do aktuálnej databázy pridá kľúč z používateľom definovaného súboru; • Delete (Vymazať) – vymaže vybraný kľúč; • Reset All Keys (Obnoviť všetky kľúče) – všetky kľúče sa obnovia na predvolené nastavenie; • Delete All Keys (Vymazať všetky kľúče) – vymažú sa všetky kľúče. <p>POZNÁMKA: Ak Custom Mode (Vlastný režim) vypnete, všetky vykonané zmeny sa zrušia a kľúče sa obnovia na predvolené nastavenia.</p>

Možnosti rozšírenia spoločnosti Intel na ochranu softvéru

Tabuľka8. Intel Software Guard Extensions (Rozšírenia Intel Software Guard)

Možnosti	Popis
Intel SGX Enable	<p>Toto pole umožňuje poskytnúť zabezpečené prostredie pre spúšťanie kódu/ukladanie citlivých informácií v kontexte hlavného OS.</p> <p>Máte tieto možnosti:</p> <ul style="list-style-type: none"> • Disabled • Enabled (Povolené) • Software controlled – v predvolenom nastavení povolené
Enclave Memory Size	<p>Táto možnosť nastavuje hodnotu SGX Enclave Reserve Memory.</p> <p>Máte tieto možnosti:</p> <ul style="list-style-type: none"> • 32 MB • 64 MB • 128 MB – v predvolenom nastavení povolené

Performance (Výkon)

Tabuľka9. Performance (Výkon)

Možnosti	Popis
Multi Core Support	<p>Toto pole špecifikuje, či má proces povolené jedno alebo všetky jadrá. Niektoré aplikácie majú pri používaní viacerých jadier vyšší výkon.</p> <ul style="list-style-type: none"> • All (Všetky) – predvolené nastavenie

Možnosti	Popis
	<ul style="list-style-type: none"> · 1 · 2 · 3
Intel SpeedStep	<p>Umožňuje povoliť alebo zakázať režim Intel SpeedStep procesora.</p> <ul style="list-style-type: none"> · Enable Intel SpeedStep (Povoliť funkciu Intel SpeedStep) <p>Táto možnosť je v predvolenom nastavení povolená.</p>
C-States Control	<p>Umožňuje povoliť alebo zakázať ďalšie stavy spánku procesora.</p> <ul style="list-style-type: none"> · C States (C-stavy) <p>Táto možnosť je v predvolenom nastavení povolená.</p>
Intel TurboBoost	<p>Umožňuje povoliť alebo zakázať režim Intel TurboBoost pre procesor.</p> <ul style="list-style-type: none"> · Enable Intel TurboBoost (Povoliť technológiu Intel TurboBoost) <p>Táto možnosť je v predvolenom nastavení povolená.</p>
Hyper-Thread Control	<p>Umožňuje povoliť alebo zakázať používanie hypervlákién.</p> <ul style="list-style-type: none"> · Disabled (Zakázané) · Enabled (Povolené) – predvolené nastavenie

Správa napájania

Tabuľka10. Power Management

Možnosti	Popis
AC Recovery (Obnovenie napájania)	<p>Určuje, ako má systém reagovať po obnovení napájania po výpadku. Môžete nastaviť nasledujúce možnosti pre obnovenie AC:</p> <ul style="list-style-type: none"> · Power Off – predvolene povolené · Power On (Zapnúť) · Last Power State (Posledný stav napájania)
Enable Intel Speed Shift Technology	<p>Umožňuje povoliť alebo zakázať možnosť Intel Speed Shift Technology. Táto možnosť je v predvolenom nastavení povolená.</p>
Auto On Time	<p>Táto možnosť umožňuje nastaviť čas, kedy sa má počítač automaticky zapnúť. Máte tieto možnosti:</p> <ul style="list-style-type: none"> · Disabled – toto je predvolené nastavenie. · Every Day (Každý deň) · Weekdays (Pracovné dni) · Select Days (Vybrať dni)
Deep Sleep Control (Ovládacie prvky režimu hlbokého spánku)	<p>Táto možnosť určuje, ako agresívne bude systém šetriť energiu vo vypnutom stave (SS) alebo v režime dlhodobého spánku (S4). Máte tieto možnosti:</p> <ul style="list-style-type: none"> · Disabled · Enabled in S5 only (Povolené len v S5) · Enabled in S4 and S5 – predvolene povolené
Fan Control Override	<p>Táto možnosť nie je predvolene nastavená.</p>
USB Wake Support	<p>Umožňuje povoliť, aby zariadenia USB mohli prebudiť počítač z pohotovostného režimu. Možnosť Enable USB Wake Support je predvolene povolená</p>

Možnosti	Popis
Wake on LAN/WLAN	<p>Táto možnosť umožňuje zapnutie počítača z vypnutého stavu prostredníctvom špeciálneho signálu cez sieť LAN. Funkciu je možné použiť iba vtedy, ak je počítač pripojený k sieťovému zdroju napájania.</p> <ul style="list-style-type: none"> • Disabled – Nepovolí uvedenie počítača do činnosti po prijatí signálu na prebudenie zo siete LAN alebo bezdrôtovej siete LAN. • LAN alebo WLAN – Umožňuje napájanie systému prostredníctvom špeciálnych signálov siete LAN alebo bezdrôtovej siete WLAN. • LAN Only (Len LAN) – Umožňuje uviesť počítač do činnosti prostredníctvom špeciálnych signálov siete LAN. • LAN with PXE Boot – Systému v stave S4 alebo S5 sa odošle prebúdzací paket, ktorý systém okamžite zobudí a spustí ho zo siete. • WLAN Only (Len WLAN) – Umožňuje uviesť počítač do činnosti prostredníctvom špeciálnych signálov siete WLAN. <p>Možnosť Disabled je predvolene povolená.</p>
Block Sleep	Umožňuje zablokovať prechod do stavu spánku (stav S3) v prostredí operačného systému. Táto možnosť je v predvolenom nastavení zakázaná.

POST behavior (Správanie pri teste POST)

Tabuľka11. POST Behavior (Správanie pri teste POST)

Možnosti	Popis
Numlock LED	Umožňuje povoliť alebo zakázať funkciu NumLock pri spustení počítača. Táto možnosť je v predvolenom nastavení povolená.
Keyboard Errors	Umožňuje povoliť alebo zakázať hlásenie chýb klávesnice pri spustení počítača. Možnosť Enable Keyboard Error Detection (Povoliť detekciu chýb klávesnice) je v predvolenom nastavení povolená.
Fast Boot	<p>Táto možnosť zrýchli proces spustenia systému tým, že vynechá niektoré kroky testu kompatibility:</p> <ul style="list-style-type: none"> • Minimal (Minimálna kontrola) – Systém sa rýchle spustí, ak nebol aktualizovaný systém BIOS, nebola zmenená pamäť alebo sa nestalo, že test POST nebol pri predchádzajúcom štarte počítača dokončený. • Thorough (Podrobná kontrola) – Systém nevynechá žiadne kroky v procese spúšťania systému. • Auto (Automatická kontrola) – Umožňuje operačnému systému riadiť toto nastavenie (funguje, len ak operačný systém podporuje príznak Simple Boot Flag (Jednoduché spustenie)). <p>Predvolenou hodnotou tohto nastavenia je Thorough (Podrobná kontrola).</p>
Extend BIOS POST Time	<p>Táto možnosť slúži na vytvorenie dodatočného oneskorenia pred spustením systému.</p> <ul style="list-style-type: none"> • 0 sekúnd (predvolené nastavenie) • 5 sekúnd • 10 sekúnd
Full Screen Logo	Táto možnosť zobrazí logo na celú obrazovku, ak sa rozlíšenie vášho obrázka zhoduje s rozlíšením obrazovky. Možnosť Enable Full Screen Logo (Povoliť logo na celú obrazovku) nie je v predvolenom nastavení označená.
Warnings and Errors	<p>Táto možnosť umožňuje pozastavenie procesu spúšťania systému, ak sa zistia chyby a výstrahy. Vyberte niektorú z nasledujúcich možností:</p> <ul style="list-style-type: none"> • Prompt on Warnings and Errors (Vyzvať pri upozorneniach a chybách) (predvolené) • Prejsť na upozornenia • Continue on Warnings and Errors (Pokračovať v zobrazovaní výstrah a chýb)

Spravovateľnosť

Tabuľka12. Spravovateľnosť

Možnosti	Popis
Intel AMT Capability	Táto možnosť umožňuje povoliť alebo zakázať technológiu Intel AMT. Máte tieto možnosti: <ul style="list-style-type: none">• Disabled• Enabled – v predvolenom nastavení povolené• Restrict MEBx Access
Poskytovanie rozhrania USB	Táto možnosť je v predvolenom nastavení zakázaná.
MEBx Hotkey	Táto možnosť je v predvolenom nastavení povolená.

Virtualization Support (Podpora technológie Virtualization)

Tabuľka13. Virtualization Support (Podpora technológie Virtualization)

Možnosti	Popis
Virtualization	Táto možnosť určuje, či môže aplikácia Virtual Machine Monitor (VMM) používať prídavné funkcie hardvéru, ktoré ponúkajú technológia Intel Virtualization. Možnosť Enable Intel Virtualization Technology je predvolene povolená.
VT for Direct I/O	Povoľuje alebo zakazuje aplikácii Virtual Machine Monitor (VMM) využívať dodatočné hardvérové možnosti, ktoré poskytujú technológia Intel Virtualization pre priamy vstup a výstup. Možnosť Enable VT for Direct I/O je predvolene povolená.
Trusted Execution	Toto pole určuje, či môže aplikácia Measured Virtual Machine Monitor (MVM) používať prídavné funkcie hardvéru, ktoré ponúka technológia Intel Trusted Execution. Možnosť Trusted Execution je predvolene zakázaná.

Možnosti ponuky Wireless (Bezdrôtová komunikácia)

Tabuľka14. Wireless (Bezdrôtové pripojenie)

Možnosti	Popis
Wireless Device Enable	Umožňuje povoliť alebo zakázať interné bezdrôtové zariadenia. Máte tieto možnosti: <ul style="list-style-type: none">• WLAN/WiGig• Bluetooth Všetky možnosti sú predvolene povolené.

Maintenance

Tabuľka15. Maintenance

Možnosti	Popis
Service Tag	Zobrazí servisný štítok počítača.
Asset Tag	Táto možnosť umožňuje vytvoriť popisovač zariadenia, ak ešte zariadenie popisovač nemá nastavený.

Možnosti	Popis
	Táto možnosť je v predvolenom nastavení zakázaná.
SERR Messages	Riadi mechanizmus hlásení SERR. Táto možnosť je v predvolenom nastavení povolená. Niektoré grafické karty vyžadujú, aby bol mechanizmus hlásení SERR zakázaný.
BIOS Downgrade	Umožní vám aktualizovať predchádzajúce revízie firmvéru systému. Možnosť Allow BIOS Downgrade je predvolene povolená.
Data Wipe	Toto pole umožňuje používateľovi bezpečne vymazať údaje zo všetkých interných ukladačích zariadení. Odstránenie prebieha v súlade so štandardmi Serial ATA Security Erase a eMMC JEDEC Sanitize. Možnosť Wipe on Next Boot je predvolene zakázaná.
Bios Recovery (Obnovenie systému BIOS)	BIOS Recovery from Hard Drive (Obnovenie systému BIOS z pevného disku) – táto možnosť je v predvolenom nastavení povolená. Umožňuje obnovenie poškodeného systému BIOS pomocou súboru obnovy na pevnom disku alebo na externom kľúči USB. BIOS Auto-Recovery (Automatické obnovenie systému BIOS) – umožňuje obnoviť systém BIOS automaticky.
First Power On Date	Umožňuje nastaviť Ownership Date. Možnosť Set Ownership Date nie je v predvolenom nastavení označená.

System logs (Systémové záznamy)

Tabuľka16. System Logs (Systémové záznamy)

Možnosti	Popis
BIOS events	Môžete zobraziť a vymazať udalosti POST programu System Setup (BIOS).

Rozšírená konfigurácia

Tabuľka17. Rozšírená konfigurácia

Možnosti	Popis
ASPM	Umožňuje nastaviť úroveň ASPM. <ul style="list-style-type: none"> Auto (default) (Automatická) (predvolené nastavenie) – medzi zariadením a rozbočovačom rozhrania PCIe prebehne tzv. „handshake“, aby sa stanovil najvhodnejší režim ASPM, ktorý zariadenie podporuje Disabled (Zakázaná) – správa napájania ASPM je po celý čas vypnutá L1 Only (Iba L1) – správa napájania ASPM je nastavená tak, aby používala iba režim L1

Systémové heslo a heslo pre nastavenie

Tabuľka18. Systémové heslo a heslo pre nastavenie

Typ hesla	Popis
Systémové heslo	Heslo, ktoré musíte zadať pre prihlásenie sa do systému.
Heslo pre nastavenie	Heslo, ktoré musíte zadať pre vstup a zmeny nastavení systému BIOS vášho počítača.

Môžete vytvoriť systémové heslo a heslo pre nastavenie pre zabezpečenie vášho počítača.

 **VAROVANIE:** Funkcie hesla poskytujú základnú úroveň zabezpečenia údajov vo vašom počítači.

 **VAROVANIE:** Ak váš počítač nie je uzamknutý a nie je pod dohľadom, ktokoľvek môže získať prístup k údajom uloženým v ňom.

 **POZNÁMKA:** Funkcia systémového hesla a hesla pre nastavenie je vypnutá.

Nastavenie hesla nastavenia systému

Požiadavky

Nové **systémové heslo alebo heslo správcu** môžete vytvoriť len vtedy, ak je stav hesla nastavený na hodnotu **Nenastavené**.

O tejto úlohe

Ak chcete spustiť program na nastavenie systému počítača, stlačte ihneď po zapnutí alebo reštartovaní systému kláves F2.

Postup

1. Na obrazovke **BIOS systému** alebo **Nastavenie systému** vyberte položku **Zabezpečenie** a stlačte kláves **Enter**.
Zobrazí sa obrazovka **Zabezpečenie**.
2. Vyberte položku **Systémové heslo/heslo správcu** a do poľa **Zadajte nové heslo** zadajte heslo.
Pri priradovaní systémového hesla dodržujte nasledujúce pravidlá:
 - Heslo môže obsahovať maximálne 32 znakov.
 - Heslo môže obsahovať čísla 0 – 9.
 - Platné sú len malé písmená, veľké písmená nie sú povolené.
 - Iba nasledujúce špeciálne znaky sú povolené: medzera, ("), (+), (.), (-), (.), (/), (:), ([), (\), (]), (`).
3. Do poľa **Potvrďte nové heslo** zadajte heslo, ktoré ste zadali predtým, a kliknite na tlačidlo **OK**.
4. Stlačte Esc a správa vás upozorní, aby ste uložili zmeny.
5. Stlačením klávesu Y uložte zmeny.
Počítač sa reštartuje.

Vymazanie alebo zmena existujúceho hesla systémového nastavenia

Požiadavky

Pred pokusom o vymazanie alebo zmenu existujúceho systémového hesla a/alebo hesla pre nastavenie sa v programe na nastavenie systému počítača uistite, že pri položke **Stav hesla** je nastavená možnosť **Odomknuté**. Ak je pri položke **Stav hesla** vybraná možnosť **Zamknuté**, existujúce systémové heslo alebo heslo na nastavenie nie je možné vymazať ani zmeniť.

O tejto úlohe

Ak chcete spustiť program na nastavenie systému počítača, stlačte ihneď po zapnutí alebo reštartovaní systému kláves F2.

Postup

1. Na obrazovke **BIOS systému** alebo **Nastavenie systému** vyberte položku **Zabezpečenie systému** a stlačte kláves **Enter**.
Zobrazí sa obrazovka **Zabezpečenie systému**.
2. Na obrazovke **Zabezpečenie systému** skontrolujte, či je pri položke **Stav hesla** nastavená možnosť **Odomknuté**.
3. Vyberte položku **Systémové heslo**, zmeňte alebo vymažte existujúce systémové heslo a stlačte kláves Enter alebo Tab.
4. Vyberte položku **Heslo pre nastavenie**, zmeňte alebo vymažte existujúce heslo pre nastavenia a stlačte kláves Enter alebo Tab.
 **POZNÁMKA:** Ak zmeníte systémové heslo a/alebo heslo pre nastavenia, po zobrazení výzvy ho opätovne zadajte. Ak vymažete systémové heslo a/alebo heslo pre nastavenia, po zobrazení výzvy potvrdte svoje rozhodnutie.
5. Stlačte Esc a správa vás upozorní, aby ste uložili zmeny.
6. Stlačením tlačidla Y uložte zmeny a ukončíte program Nastavenie systému.
Počítač sa reštartuje.

Vymazanie nastavení CMOS

O tejto úlohe

 **VAROVANIE:** Vymazaním nastavení CMOS sa vynulujú nastavenia systému BIOS v počítači.

Postup

1. Demontujte ľavý bočný kryt.
2. Vyberte grafickú kartu.
3. Odpojte konektor prepojky z kolíkov prepojk hesla (PSWD) a pripojte ho ku kolíkom prepojky CMOS.
4. Počkajte 5 sekúnd, a potom zapojte konektor prepojky späť na jeho pôvodné miesto.
5. Namontujte grafickú kartu.
6. Namontujte ľavý bočný kryt.

Vymazanie hesla systému BIOS (program System Setup) a systémového hesla

O tejto úlohe

 **VAROVANIE:** Vymazaním nastavení CMOS sa vynulujú nastavenia systému BIOS v počítači.

Postup

1. Demontujte ľavý bočný kryt.
2. Vyberte grafickú kartu.
3. Vytiahnite konektor prepojky z kolíkov prepojky hesla (PSWD).
4. Počkajte 5 sekúnd, a potom zapojte konektor prepojky späť na jeho pôvodné miesto.
5. Namontujte grafickú kartu.
6. Namontujte ľavý bočný kryt.

Aktualizácia systému BIOS v systéme Windows

Požiadavky

Ak vymieňate systémovú dosku alebo je k dispozícii aktualizácia, odporúčame vám aktualizovať systém BIOS (System Setup). Ak máte notebook, pred aktualizáciou systému BIOS skontrolujte, či je batéria plne nabitá a notebook je pripojený k zdroju napájania.

O tejto úlohe

 **POZNÁMKA:** Ak je zapnutá funkcia BitLocker, pred aktualizovaním systému BIOS ju musíte vypnúť a po dokončení aktualizácie znova zapnúť.

Postup

1. Reštartujte počítač.
2. Chodte na stránku Dell.com/support.
 - Zadajte **Servisný tag** alebo **Kód expresného servisu** a kliknite na tlačidlo **Odoslať**.
 - Kliknite na položku **Rozpoznať môj počítač** a postupujte podľa zobrazených pokynov.
3. Ak sa vám nepodarí zistiť alebo nájsť svoj servisný tag, kliknite na položku **Vybrať spomedzi všetkých produktov**.
4. Zo zoznamu vyberte kategóriu **Produkty**.

 **POZNÁMKA:** Vyberte príslušnú kategóriu, aby ste sa dostali na stránku produktu

5. Vyberte model svojho počítača a objaví sa stránka **Podpora produktu** vášho počítača.

- Kliknite na položky **Získať ovládače** a **Ovládače a súbory na stiahnutie**. Otvorí sa sekcia Ovládače a súbory na stiahnutie.
- Kliknite na položku **Nájdem to sám**.
- Kliknite na položku **BIOS**, čím zobrazíte verzie systému BIOS.
- Nájdite najnovší súbor systému BIOS a kliknite na tlačidlo **Stiahnuť**.
- V okne **Vyberte spôsob sťahovania nižšie** vyberte želaný spôsob sťahovania a kliknite na tlačidlo **Stiahnuť súbor**. Zobrazuje sa okno **Stiahnutie súboru**.
- Kliknutím na možnosť **Uložiť** uložte súbor do svojho počítača.
- Kliknutím na možnosť **Spustiť** nainštalujte aktualizované nastavenia do svojho počítača. Postupujte podľa pokynov na obrazovke.

Aktualizácia systému BIOS na systémoch s povoleným nástrojom BitLocker

VAROVANIE: Ak pred aktualizáciou systému nevypnete nástroj BitLocker, systém nebude schopný po najbližšom reštartovaní rozpoznať kľúč nástroja BitLocker. Potom sa zobrazí výzva na zadanie kľúča, ak chcete pokračovať, pričom systém bude požadovať zadanie kľúča po každom reštartovaní. V prípade, že kľúč nepoznáte, môžete prísť o svoje údaje alebo budete musieť preinštalovať operačný systém. Viac informácií na túto tému nájdete v tomto článku databázy poznatkov: [Aktualizácia systému BIOS v zariadeniach Dell s aktivovaným nástrojom BitLocker \(v angličtine\)](#)

Aktualizácia systému BIOS s použitím USB jednotky Flash

O tejto úlohe

Ak počítač nedokáže spustiť systém Windows, no systém BIOS ešte stále nie je aktualizovaný, stiahnite si súbor na aktualizáciu systému BIOS pomocou iného počítača a uložte ho na spustiteľnú USB jednotku Flash.

POZNÁMKA: Budete musieť použiť USB jednotku Flash, ktorá je spustiteľná. Podrobnejšie informácie nájdete v tomto článku: [Ako vytvoriť pomocou nástroja Dell Diagnostic Deployment Package \(DDDP\) spustiteľný disk USB flash \(v angličtine\)](#)

Postup

- Stiahnite súbor .EXE s aktualizáciou systému BIOS do iného systému.
- Skopírujte súbor, napríklad O9010A12.EXE, na spustiteľnú USB jednotku Flash.
- Vložte USB jednotku Flash do systému, ktorý si vyžaduje aktualizáciu systému BIOS.
- Reštartujte systém a keď sa zobrazí logo Dell, stlačte tlačidlo F12, aby sa zobrazila ponuka jednorazového spustenia systému.
- Pomocou šípok vyberte možnosť **Úložné zariadenie USB** a stlačte kláves **Enter**.
- Systém sa spustí do Diag C:\> prompt.
- Spustíte súbor tak, že napíšete celý názov súboru, napríklad O9010A12.exe, a stlačte kláves **Enter**.
- Načíta sa pomôcka BIOS Update Utility. Postupujte podľa pokynov na obrazovke.

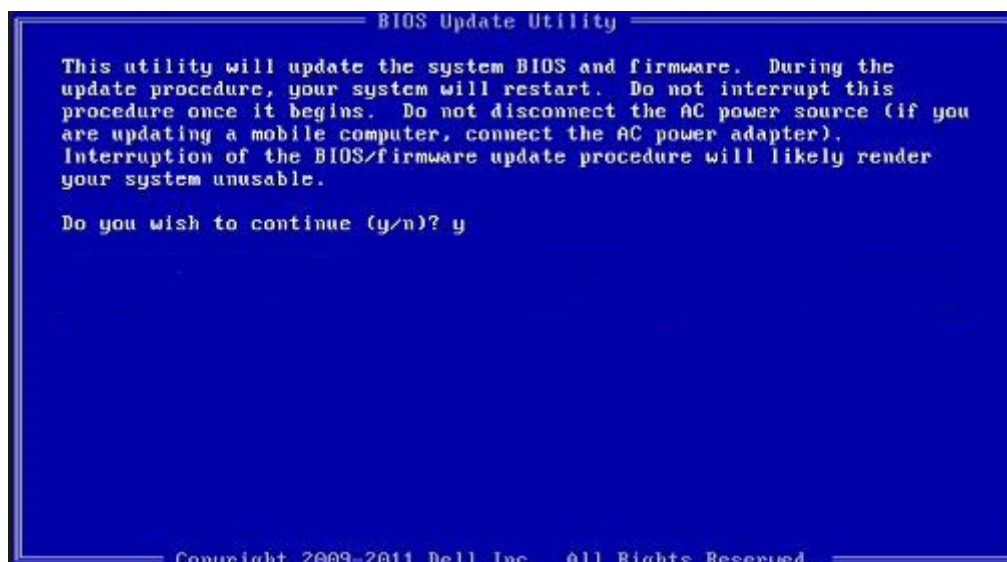

Obrázok 1. Obrazovka aktualizácie DOS BIOS

Aktualizácia systému Dell BIOS v prostrediach Linux a Ubuntu

Ak chcete aktualizovať systém BIOS v linuxovom prostredí, ako napríklad Ubuntu, pozrite si článok podpory <https://www.dell.com/support/article/sln171755/>.

Aktualizácia systému BIOS z ponuky F12 jednorazového zavedenia systému

Aktualizácia systému BIOS pomocou .exe súboru aktualizácie BIOS skopírovaným na kľúč USB so systémom FAT32 a zavedenie systému pomocou klávesovej skratky F12 z ponuky jednorazového zavedenia systému.

O tejto úlohe

Aktualizácia systému BIOS

Aktualizáciu systému BIOS môžete spustiť zo systému Windows pomocou zavádzateľného kľúča USB alebo môžete použiť klávesovú skratku F12 ponuky jednorazového zavedenia systému.

Väčšina systémov Dell zostavených po roku 2012 má túto možnosť. Skratkou F12 jednorazového zavedenia systému môžete overiť, či máte medzi možnosťami zavedenia systému aj položku BIOS FLASH UPDATE (aktualizácia flash systému BIOS). Ak sa tam táto možnosť nachádza, potom váš systém BIOS podporuje túto možnosť svojej aktualizácie flash.

POZNÁMKA: Túto funkciu môžu použiť iba systémy s možnosťou aktualizácie flash systému pomocou ponuky jednorazového zavedenia systému prostredníctvom klávesovej skratky F12.

Aktualizácia z ponuky jednorazového zavedenia systému

Ak chcete aktualizovať systém BIOS pomocou klávesovej skratky F12 pre jednorazové zavedenie systému, budete potrebovať:

- Kľúč USB naformátovaný v súborovom systéme FAT32 (kľúč nemusí byť zavádzateľný)
- Súbor spustiteľný v systéme BIOS, ktorý ste prevzali z lokality podpory spoločnosti Dell a skopírovali do koreňového adresára kľúča USB
- Napájací adaptér pripojený k systému
- Funkčná batéria systému na aktualizáciu systému BIOS

Ak chcete vykonať aktualizáciu flash systému BIOS z ponuky F12, postupujte takto:

VAROVANIE: Počas aktualizácie systému BIOS nevypínajte systém. Vypnutie systému môže spôsobiť zlyhanie jeho zavedenia.

Postup

1. Vo vypnutom stave vložte do portu USB systému kľúč USB, na ktorý ste skopírovali aktualizáciu flash.
2. Zapnite systém a stlačením klávesu F12 otvorte ponuku jednorazového zavedenia systému. Myšou alebo klávesmi šípok označte možnosť **BIOS Flash Update** a stlačte tlačidlo **Enter**.

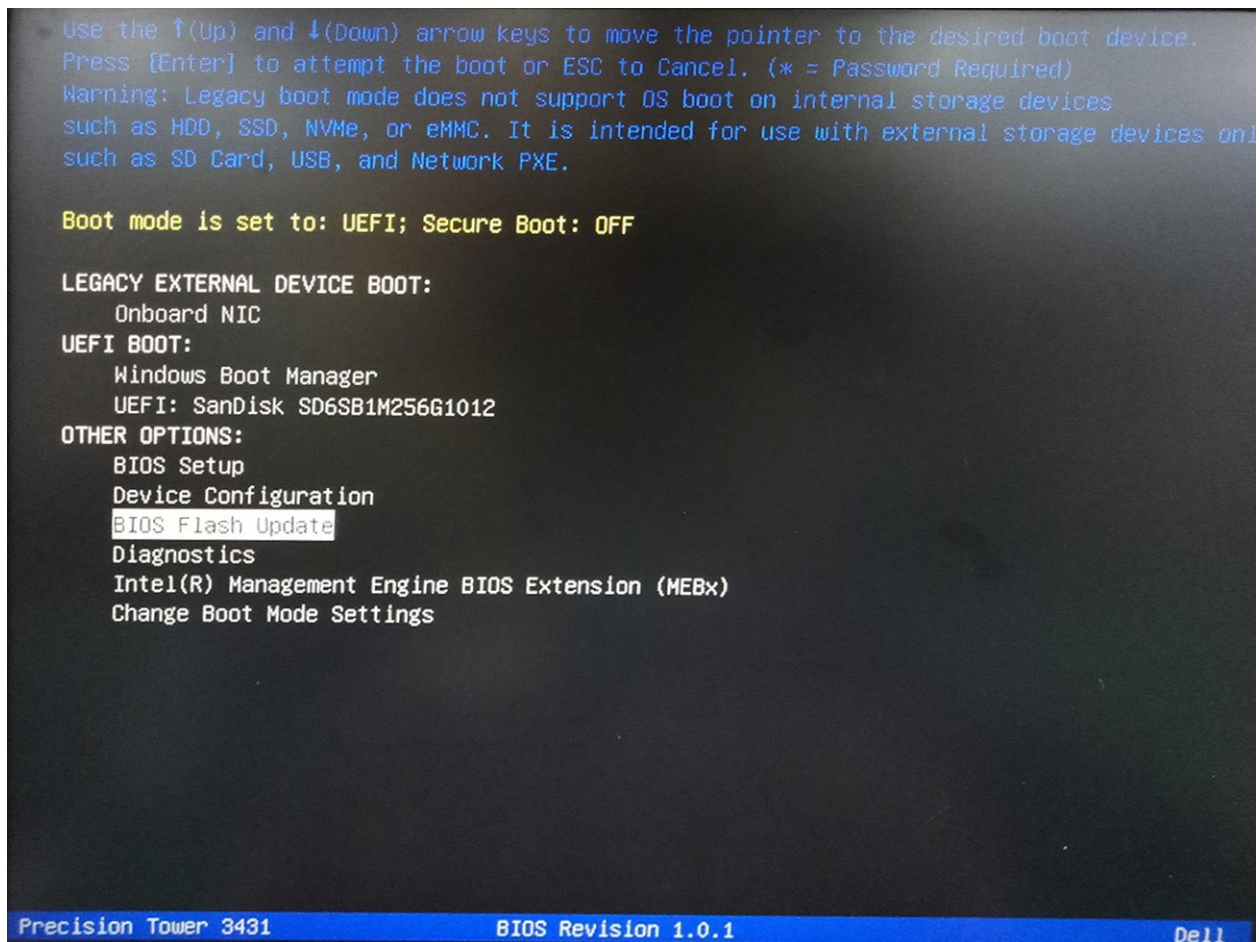

```
Use the ↑(Up) and ↓(Down) arrow keys to move the pointer to the desired boot device.
Press [Enter] to attempt the boot or ESC to Cancel. (* = Password Required)
Warning: Legacy boot mode does not support OS boot on internal storage devices
such as HDD, SSD, NVMe, or eMMC. It is intended for use with external storage devices and
such as SD Card, USB, and Network PXE.

Boot mode is set to: UEFI; Secure Boot: OFF

LEGACY EXTERNAL DEVICE BOOT:
  Onboard NIC
UEFI BOOT:
  Windows Boot Manager
  UEFI: SanDisk SD6SB1M256G1012
OTHER OPTIONS:
  BIOS Setup
  Device Configuration
  BIOS Flash Update
  Diagnostics
  Intel(R) Management Engine BIOS Extension (MEBx)
  Change Boot Mode Settings

Precision Tower 3431      BIOS Revision 1.0.1      Dell
```

3. Otvorí sa ponuka dialógového okna aktualizácie systému BIOS. Kliknite na tlačidlo prehliadania **BIOS Update file**.

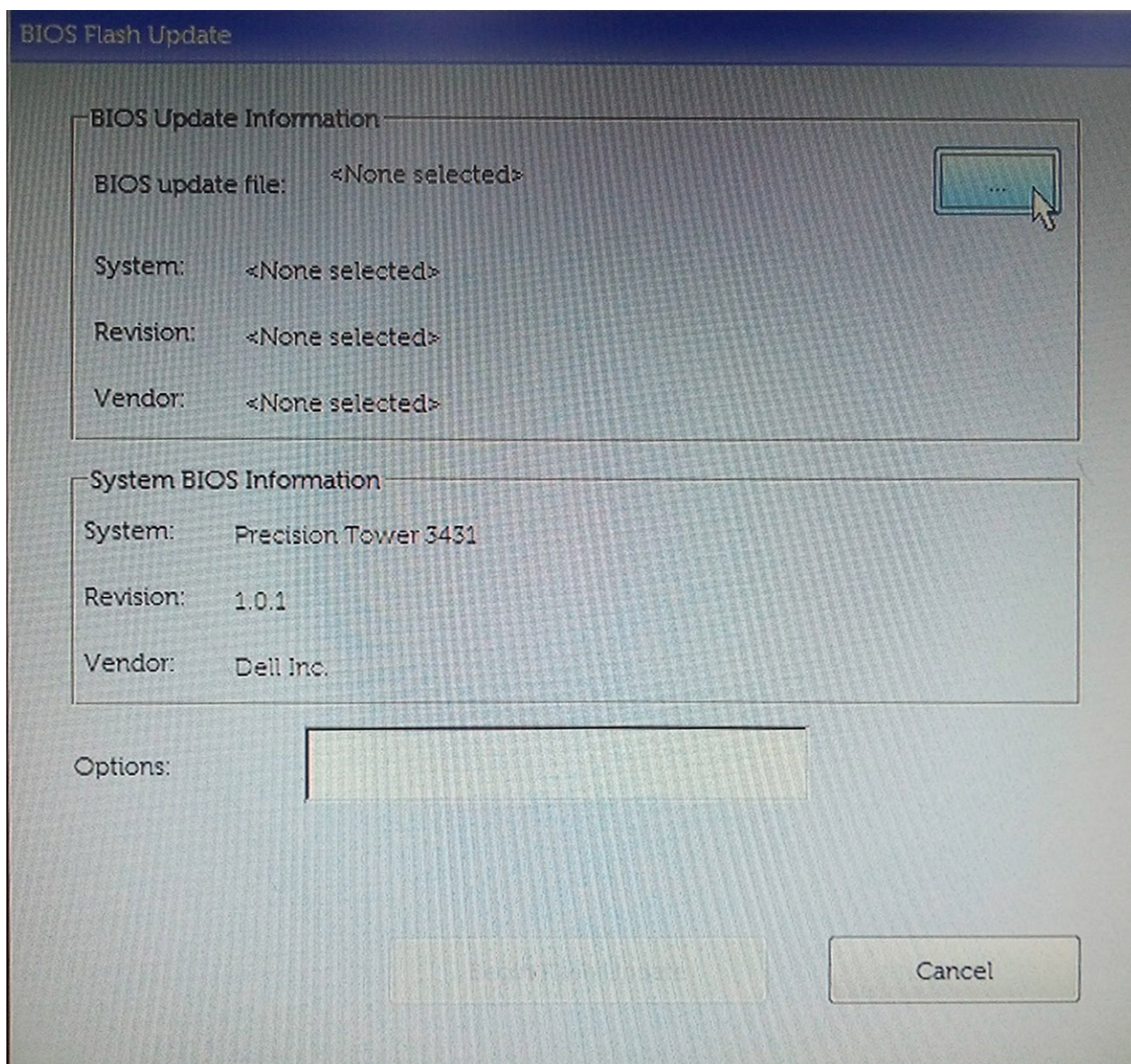

4. Vyberte spustiteľný súbor pre systém BIOS a stlačte **OK**. Ak spustiteľný súbor pre systém BIOS nenájdete, prepnite na správny katalóg externého zariadenia USB pomocou možnosti File system.

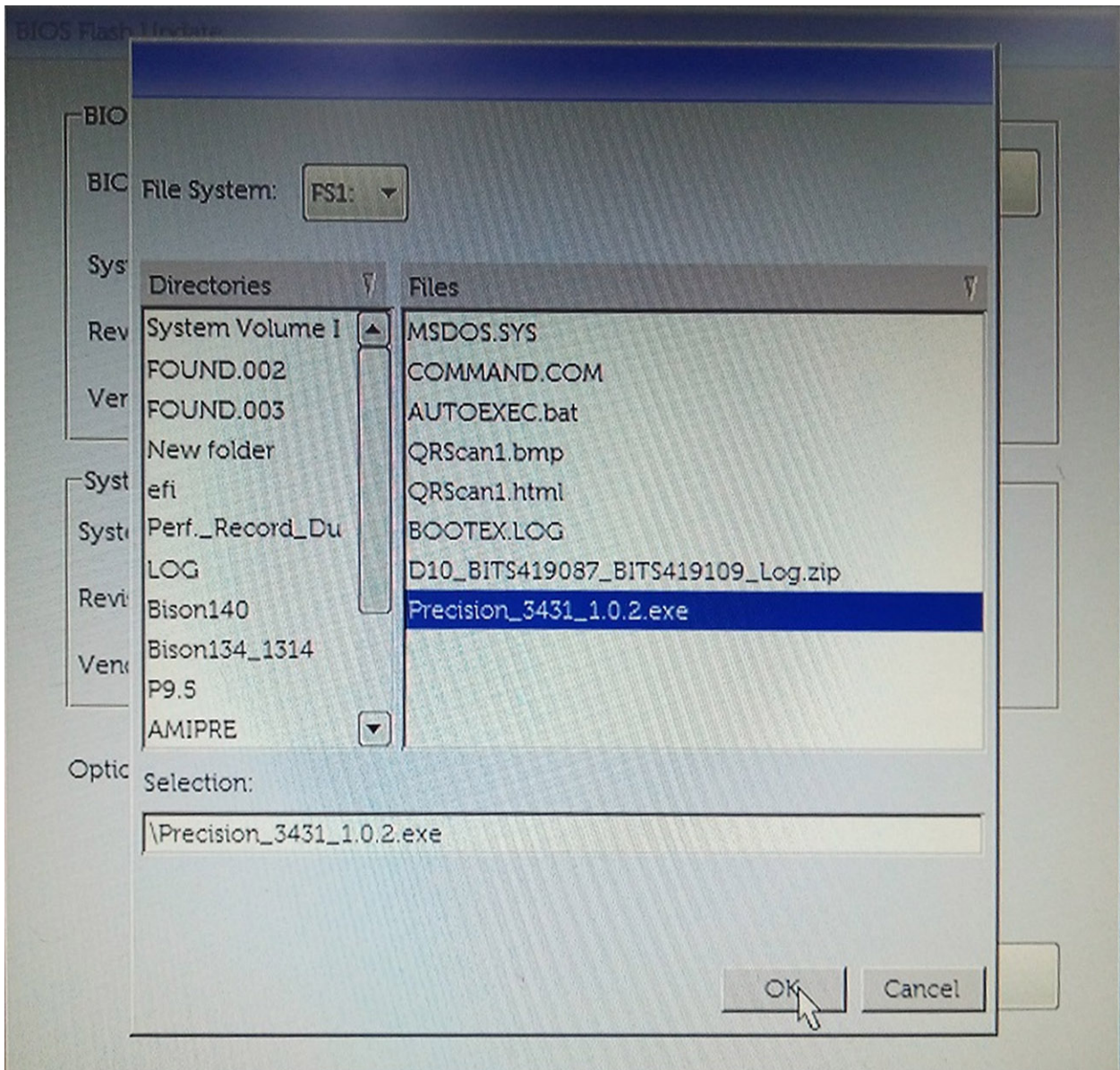

5. Kliknite na **Begin Flash Update**. Zobrazí sa výstražné hlásenie.

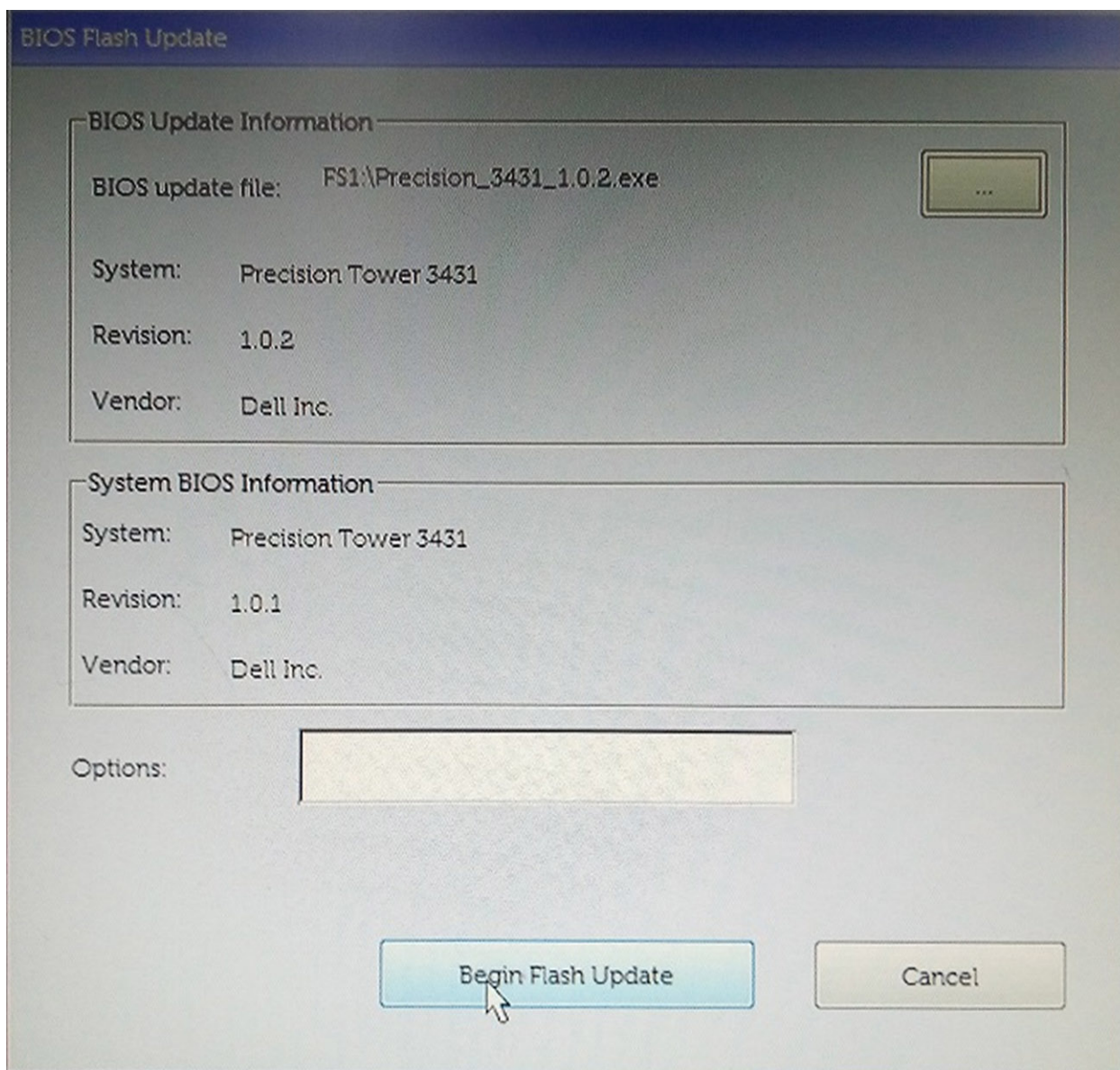

6. Kliknite na položku **Áno**. Systém sa automaticky reštartuje a začne s aktualizáciou systému BIOS.

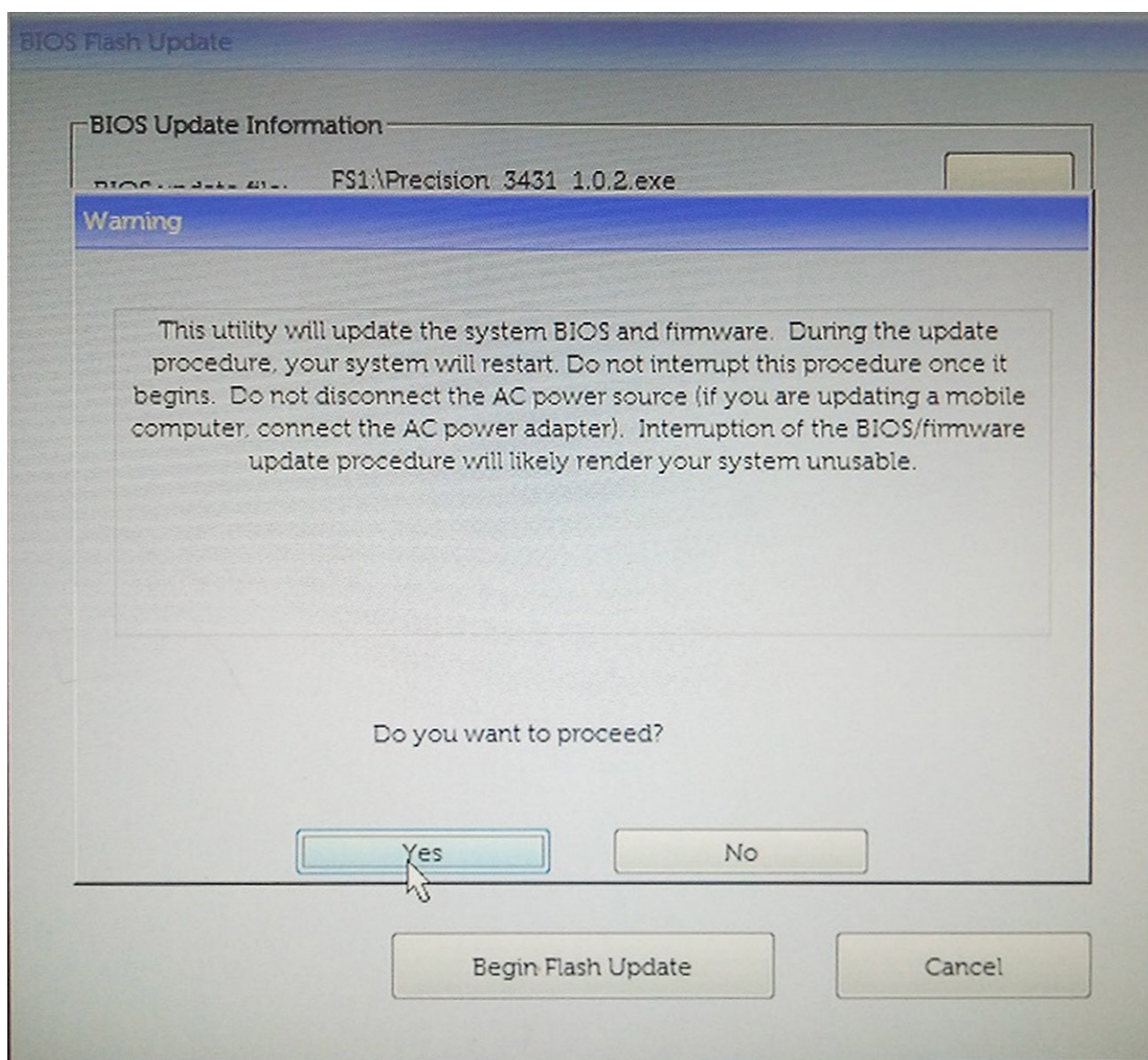

7. Po dokončení sa systém reštartuje a aktualizácia systému BIOS bude hotová.

Riešenie problémov

Diagnostika Vylepšené vyhodnotenie systému pred zavedením (Enhanced Pre-Boot System Assessment – ePSA)

O tejto úlohe

Diagnostika ePSA (známa tiež ako diagnostika systému) slúži na úplnú kontrolu hardvéru. Diagnostika ePSA je vstavanou súčasťou systému BIOS, v ktorom sa spúšťa. Vstavaná diagnostika systému poskytuje súbor možností pre konkrétne zariadenia alebo skupiny zariadení, aby ste mohli:

- Spustiť testy automaticky alebo v interaktívnom režime
- Opakovať testy
- Zobrazíť alebo uložiť výsledky testov
- Spustením podrobných testov zaviesť dodatočné testy kvôli získaniu ďalších informácií o zariadeniach, ktoré majú poruchu
- Zobrazíť hlásenia o stave, ktoré vás informujú, ak testy prebehli úspešne
- Zobrazíť chybové hlásenia, ktoré vás informujú, ak sa počas testov objavili nejaké problémy

POZNÁMKA: Niektoré testy vybraných zariadení vyžadujú aktívnu participáciu používateľa. Preto je dôležité, aby ste počas diagnostických testov boli pri počítači.

Viac informácií nájdete v časti [Diagnostika EPSA 3.0 Dell](#).

Spúšťa sa diagnostika ePSA.

Postup

1. Zapnite počítač.
2. Keď sa počas zavádzania systému objaví logo Dell, stlačte kláves F12.
3. Na obrazovke ponuky zavádzania vyberte možnosť **Diagnostics (Diagnostika)**.
4. Kliknite na ikonu šípky v ľavom dolnom rohu.
Zobrazí sa úvodná stránka diagnostiky.
5. Kliknite na ikonu šípky v pravom dolnom rohu, čím prejdete na stránku so zoznamom.
Na stránke sú zobrazené všetky detegované položky.
6. Ak chcete spustiť diagnostický test pre konkrétne zariadenie, stlačte kláves Esc a kliknutím na tlačidlo **Yes (Áno)** zastavte diagnostický test.
7. Vyberte zariadenie na ľavej table a kliknite na položku **Run Tests (Spustiť testy)**.
8. V prípade problémov sa zobrazia chybové kódy.
Poznačte si chybový kód a overovacie číslo a obráťte sa na firmu Dell.

Diagnostika

POST (Automatická kontrola pri zapnutí) počítača zaistí, že je v súlade so základnými požiadavkami na počítač a že pred spustením procesu načítavania správne funguje hardvér. Ak počítač prejde cez POST, počítač bude pokračovať v spúšťaní v normálnom režime. Avšak, ak počítač pri POST zlyhá, pri spúšťaní zobrazí sériu LED kódov. Kontrolka LED systému je integrovaná na tlačidlo napájania.

Nasledujúca tabuľka zobrazuje rôzne svetelné vzory a ich význam.

Tabuľka19. Stavý indikované kontrolkou LED napájania

Stav oranžovej kontrolky	Stav bielej kontrolky	Stav systému	Poznámky
Nesvieti	Nesvieti	S4, S5	<ul style="list-style-type: none"> Hibernácia alebo režim spánku (S4) Napájanie je vypnuté (S5)
Nesvieti	Bliká	S1, S3	Systém je v režime nízkej spotreby S1 alebo S3. Toto blikanie nenaznačuje žiadnu chybu systému.
Predchádzajúci stav	Predchádzajúci stav	S3, bez signálu PWRGD od napájacieho zdroja	Označuje možné oneskorenie prechodu z aktívneho stavu SLP_S3# do neaktívneho stavu PWRGD_PS.
Bliká	Nesvieti	S0, bez signálu PWRGD od napájacieho zdroja	Zlyhanie spustenia systému – počítač je napájaný a napájací zdroj dosahuje normálne hodnoty. Zariadenie možno nefunguje správne alebo je nesprávne nainštalované. Pozrite si vzory blikania oranžového svetla v nižšie zobrazenej tabuľke, ktorá uvádza potenciálne problémy a možnosti diagnostiky.
Neprerušované svetlo	Nesvieti	S0, bez signálu PWRGD od napájacieho zdroja, fetch kódu = 0	Zlyhanie spustenia systému – stav signalizujúci chybu systému vrátane chyby napájacieho zdroja. Správne funguje iba 5 V napájanie zdroja v pohotovostnom režime.
Nesvieti	Neprerušované svetlo	S0, bez signálu PWRGD od napájacieho zdroja, fetch kódu = 1	Označuje, že hostiteľský systém BIOS začal vykonávať príkazy a do registra LED možno zapisovať.

Tabuľka20. Zlyhania indikované blikajúcou oranžovou kontrolkou LED

Stav oranžovej kontrolky	Stav bielej kontrolky	Stav systému	Poznámky
2	1	Chyba zákl. dosky	Chyba zákl. dosky – riadky A, G, H a J v tabuľke 12.4 s technickými údajmi o SIO – indikátory pred testom POST [40]
2	2	Chyba zákl. dosky, PSU alebo kabeláže	Chyba zákl. dosky, PSU alebo kabeláže – riadky B, C a D v tabuľke 12.4 s technickými údajmi o SIO [40]
2	3	Chyba zákl. dosky, pamäte alebo procesora	Chyba zákl. dosky, pamäte alebo procesora – riadky F a K v tabuľke 12.4 s technickými údajmi o SIO [40]
2	4	Chyba gombíkovej batérie	Chyba gombíkovej batérie – riadok M v tabuľke 12.4 s technickými údajmi o SIO [40]

Tabuľka21. Stavy v časti Host BIOS Control

Stav oranžovej kontrolky	Stav bielej kontrolky	Stav systému	Poznámky
2	5	BIOS, stav 1	Kód testu POST systému BIOS (Pôvodný vzor LED 0001) pre poškodenie systému BIOS.
2	6	BIOS, stav 2	Kód testu POST systému BIOS (Pôvodný vzor LED 0010) pre problém s konfiguráciou procesora alebo zlyhanie procesora.
2	7	BIOS, stav 3	Kód testu POST systému BIOS (Pôvodný vzor LED 0011) pre prebiehajúcu konfiguráciu pamäte. Našli sa požadované pamäťové moduly, no došlo k ich zlyhaniu.
3	1	BIOS, stav 4	Kód testu POST systému BIOS (Pôvodný vzor LED 0100) pre problém s konfiguráciou zariadenia PCI alebo jeho zlyhanie, ktoré súvisí s problémom s konfiguráciou alebo zlyhaním podsystemu videa. Systém BIOS zobrazí kód 0101 pre chybu videa.
3	2	BIOS, stav 5	Kód testu POST systému BIOS (Pôvodný vzor LED 0110) pre problém s konfiguráciou dátového úložiska alebo jeho zlyhanie, ktoré súvisí s konfiguráciou alebo zlyhaním rozhrania USB. Systém BIOS zobrazí kód 0111 pre chybu rozhrania USB.
3	3	BIOS, stav 6	Kód testu POST systému BIOS (Pôvodný vzor LED 1000) pre problém s konfiguráciou pamäte, nenašla sa žiadna pamäť.
3	4	BIOS, stav 7	Kód testu POST systému BIOS (Pôvodný vzor LED 1001) pre fatálnu chybu základnej dosky.
3	5	BIOS, stav 8	Kód testu POST systému BIOS (Pôvodný vzor LED 1010) pre konfiguráciu pamäte, nekompatibilné moduly alebo neplatnú konfiguráciu.
3	6	BIOS, stav 9	Kód testu POST systému BIOS (Pôvodný vzor LED 1011) pre iný úkon pred inicializáciou video zariadenia, ktorý súvisí s kódmi pre konfiguráciu prostriedkov. Systém BIOS zobrazí kód 1100.
3	7	BIOS, stav 10	Kód testu POST systému BIOS (Pôvodný vzor LED 1110) pre iný úkon pred testom POST, ktorý nasleduje po inicializácii video zariadenia.

Diagnostické chybové hlásenia

Tabuľka22. Diagnostické chybové hlásenia

Chybové hlásenia	Popis
AUXILIARY DEVICE FAILURE	Dotykový panel alebo externá myš môžu byť chybné. V prípade externej myši skontrolujte prípojný kábel. V programe Nastavenie systému povoľte možnosť Pointing Device (Ukazovacie zariadenie) .
BAD COMMAND OR FILE NAME	Skontrolujte, či ste príkaz zadali správne, dali medzery na správne miesta a použili správnu cestu.
CACHE DISABLED DUE TO FAILURE	Zlyhanie primárnej internej vyrovnávacej pamäte mikroprocesoru. Kontaktujte Dell
CD DRIVE CONTROLLER FAILURE	Optická jednotka neodpovedá na príkazy z počítača.
DATA ERROR	Pevná jednotka nedokáže prečítať dáta.
DECREASING AVAILABLE MEMORY	Jeden alebo niekoľko pamäťových modulov môže byť chybných alebo nesprávne nasadených. Opätovne nainštalujte pamäťové moduly alebo ich vymeňte, ak je to potrebné.
DISK C: FAILED INITIALIZATION	Nepodarilo sa inicializovať pevný disk. Spustite testy pevného disku v nástroji Dell Diagnostics .
DRIVE NOT READY	Operácia si vyžaduje, aby pevný disk sa nachádzal v šachte ešte pred pokračovaním. Do šachty na pevný disk nainštalujte pevný disk.
ERROR READING PCMCIA CARD	Počítač nedokáže identifikovať kartu ExpressCard. Opätovne vložte kartu alebo vyskúšajte inú kartu.
EXTENDED MEMORY SIZE HAS CHANGED	Veľkosť pamäte zaznamenaná v pamäti NVRAM nezodpovedá veľkosti pamäťového modulu nainštalovaného v počítači. Reštartujte počítač. Ak sa chyba vyskytne znova, obráťte sa na firmu Dell .
THE FILE BEING COPIED IS TOO LARGE FOR THE DESTINATION DRIVE	Súbor, ktorý sa pokúšate skopírovať, je príliš veľký na to, aby sa na disk zmestil, alebo disk je plný. Pokúste sa súbor prekopírovať na iný disk alebo použite disk s väčšou kapacitou.
A FILENAME CANNOT CONTAIN ANY OF THE FOLLOWING CHARACTERS: \ / : * ? " < > -	V názvoch súborov tieto znaky nepoužívajte.
GATE A20 FAILURE	Niektorý pamäťový modul môže byť uvoľnený. Namontujte späť pamäťový modul alebo ho vymeňte, ak je to potrebné.
GENERAL FAILURE	Operačný systém nie je schopný príkaz vykonať. Za týmto hlásením sa obvykle zobrazia ďalšie spresňujúce informácie. Napríklad: Printer out of paper. Take the appropriate action.
HARD-DISK DRIVE CONFIGURATION ERROR	Počítač nemôže identifikovať typ disku. Vypnite počítač, demontujte pevný disk a zaveďte systém z optickej jednotky. Potom počítač vypnite, pevný disk opätovne nainštalujte a počítač reštartujte. Spustite testy Hard Disk Drive (Pevný disk) dostupné v nástroji Dell Diagnostics .
HARD-DISK DRIVE CONTROLLER FAILURE 0	Pevný disk neodpovedá na príkazy z počítača. Vypnite počítač, demontujte pevný disk a zaveďte systém z optickej jednotky. Potom počítač vypnite, pevný disk opätovne nainštalujte a počítač reštartujte. Ak problém pretrváva, skúste inú diskovú jednotku. Spustite testy Hard Disk Drive (Pevný disk) dostupné v nástroji Dell Diagnostics .
HARD-DISK DRIVE FAILURE	Pevný disk neodpovedá na príkazy z počítača. Vypnite počítač, demontujte pevný disk a zaveďte systém z optickej jednotky. Potom počítač vypnite, pevný disk opätovne nainštalujte a počítač

Chybové hlásenia

Popis

HARD-DISK DRIVE READ FAILURE

reštartujte. Ak problém pretrváva, skúste inú diskovú jednotku. Spustite testy **Hard Disk Drive (Pevný disk)** dostupné v nástroji **Dell Diagnostics**.

INSERT BOOTABLE MEDIA

Pevný disk môže byť chybný. Vypnite počítač, demontujte pevný disk a zaveďte systém z optickej jednotky. Potom počítač vypnite, pevný disk opätovne nainštalujte a počítač reštartujte. Ak problém pretrváva, skúste inú diskovú jednotku. Spustite testy **Hard Disk Drive (Pevný disk)** dostupné v nástroji **Dell Diagnostics**.

INVALID CONFIGURATION INFORMATION-PLEASE RUN SYSTEM SETUP PROGRAM

Operačný systém sa pokúša spustiť z média, ktoré nie je zavádzacie, akým je napríklad optická jednotka. Vložte bootovateľný nosič.

KEYBOARD CLOCK LINE FAILURE

Konfigurácia systému nesúhlasí s konfiguráciou hardware. Toto hlásenie sa najpravdepodobnejšie vyskytne po nainštalovaní pamäťového modulu. Opravte príslušné voľby v programe na nastavenie systému.

KEYBOARD CONTROLLER FAILURE

U externej klávesnice skontrolujte prípojný kábel. Spustite test **Keyboard Controller (Radič klávesnice)** dostupný v nástroji **Dell Diagnostics**.

KEYBOARD DATA LINE FAILURE

U externej klávesnice skontrolujte prípojný kábel. Počítač reštartujte a počas zavádzania systému sa vyhnite akémukoľvek dotyku klávesnice alebo myši. Spustite test **Keyboard Controller (Radič klávesnice)** dostupný v nástroji **Dell Diagnostics**.

KEYBOARD STUCK KEY FAILURE

U externej klávesnice skontrolujte prípojný kábel. Spustite test **Keyboard Controller (Radič klávesnice)** dostupný v nástroji **Dell Diagnostics**.

LICENSED CONTENT IS NOT ACCESSIBLE IN MEDIADIRECT

U externých klávesníc alebo tlačidlových klávesníc skontrolujte prípojný kábel. Počítač reštartujte a počas zavádzania systému sa vyhnite akémukoľvek dotyku klávesnice alebo myši. Spustite test **Stuck Key (Zaseknutý kláves)** dostupný v nástroji **Dell Diagnostics**.

MEMORY ADDRESS LINE FAILURE AT ADDRESS, READ VALUE EXPECTING VALUE

Dell MediaDirect nedokáže overiť obmedzenia DRM (Digital Rights Management) súboru, takže súbor nie je možné prehrať.

MEMORY ALLOCATION ERROR

Niektorý pamäťový modul môže byť chybný alebo nesprávne nasadený. Namontujte späť pamäťový modul alebo ho vymeňte, ak je to potrebné.

MEMORY DOUBLE WORD LOGIC FAILURE AT ADDRESS, READ VALUE EXPECTING VALUE

Program, ktorý sa pokúšate spustiť, koluduje s operačným systémom, iným programom alebo pomôckou. Vypnite počítač, počkajte 30 sekúnd a potom ho reštartujte. Spustite znova program. Ak sa chybové hlásenie stále zobrazuje, pozrite dokumentáciu k programu.

MEMORY ODD/EVEN LOGIC FAILURE AT ADDRESS, READ VALUE EXPECTING VALUE

Niektorý pamäťový modul môže byť chybný alebo nesprávne nasadený. Namontujte späť pamäťový modul alebo ho vymeňte, ak je to potrebné.

MEMORY WRITE/READ FAILURE AT ADDRESS, READ VALUE EXPECTING VALUE

Niektorý pamäťový modul môže byť chybný alebo nesprávne nasadený. Namontujte späť pamäťový modul alebo ho vymeňte, ak je to potrebné.

NO BOOT DEVICE AVAILABLE

Niektorý pamäťový modul môže byť chybný alebo nesprávne nasadený. Namontujte späť pamäťový modul alebo ho vymeňte, ak je to potrebné.

NO BOOT SECTOR ON HARD DRIVE

The computer cannot find the hard drive. (Počítač nedokáže nájsť pevný disk.) Ak je pevný disk vaše zavádzacie zariadenie, skontrolujte, či je disk správne nainštalovaný a rozdelený ako zavádzacie zariadenie.

Operačný systém môže byť poškodený, **obráťte sa na Dell**.

Chybové hlásenia	Popis
NO TIMER TICK INTERRUPT	Niektorý čip na systémovej doske môže nesprávne fungovať. Spustite testy System Set (Komponenty systému) dostupné v nástroji Dell Diagnostics .
NOT ENOUGH MEMORY OR RESOURCES. EXIT SOME PROGRAMS AND TRY AGAIN	Máte otvorených príliš mnoho programov. Zatvorte všetky okná a otvorte program, ktorý chcete používať.
OPERATING SYSTEM NOT FOUND	Preinštalujte operačný systém. Ak sa problém nevyrieši, obráťte sa na firmu Dell .
OPTIONAL ROM BAD CHECKSUM SECTOR NOT FOUND	Zlyhanie voliteľnej ROM. Obráťte sa na firmu Dell . Operačný systém nedokáže na pevnom disku nájsť niektorý sektor. Na disku sa môže nachádzať chybný sektor alebo poškodený súborový systém FAT. Spustite nástroj na kontrolu chýb pod Windows, ktorým skontrolujete štruktúru súborov na pevnom disku. Pokyny nájdete v časti Pomoc a technická podpora pre systém Windows (kliknite na položky Štart > Pomoc a technická podpora). Ak je počet chybných sektorov veľký, zálohujte si údaje (ak je to možné) a potom pevný disk naformátujte.
SEEK ERROR	Operačný systém nedokáže nájsť určitú stopu na pevnom disku.
SHUTDOWN FAILURE	Niektorý čip na systémovej doske môže nesprávne fungovať. Spustite testy System Set (Komponenty systému) dostupné v nástroji Dell Diagnostics . Ak sa hlásenie zobrazí znova, obráťte sa na firmu Dell .
TIME-OF-DAY CLOCK LOST POWER	Nastavenie konfigurácie systému je poškodené. Počítač pripojte k elektrickej zásuvke, aby sa nabila batéria. Ak problém pretrváva, skúste obnoviť údaje tak, že otvoríte program Nastavenie systému, a následne ho okamžite ukončíte. Ak sa hlásenie zobrazí znova, obráťte sa na firmu Dell .
TIME-OF-DAY CLOCK STOPPED	Záložná batéria, ktorá udržuje nastavenie konfigurácie systému, môže vyžadovať opätovné nabitie. Počítač pripojte k elektrickej zásuvke, aby sa nabila batéria. Ak sa problém nevyrieši, obráťte sa na firmu Dell .
TIME-OF-DAY NOT SET-PLEASE RUN THE SYSTEM SETUP PROGRAM	Čas a dátum uložené v programe na nastavenie systému nezodpovedajú systémovým hodinám. Opravte nastavenie možností Date and Time (Dátum a čas) .
TIMER CHIP COUNTER 2 FAILED	Niektorý čip na systémovej doske môže nesprávne fungovať. Spustite testy System Set (Komponenty systému) dostupné v nástroji Dell Diagnostics .
UNEXPECTED INTERRUPT IN PROTECTED MODE	Radič klávesnice môže byť chybný, alebo je uvoľnený niektorý pamäťový modul. Spustite testy System Memory (Pamäť systému) a Keyboard Controller (Radič klávesnice) dostupné v nástroji Dell Diagnostics alebo sa obráťte na firmu Dell .
X:\ IS NOT ACCESSIBLE. THE DEVICE IS NOT READY	Do jednotky vložte disk a skúste znova.

Systémové chybové hlásenia

Tabuľka 23. Systémové chybové hlásenia

Systémové hlásenie	Popis
Alert! Previous attempts at booting this system have failed at checkpoint [nnnn]. For help in resolving this problem, please note this checkpoint and contact Dell Technical Support	Počítač zlyhal pri dokončení zavádzacieho programu trikrát za sebou kvôli tej istej chybe.
CMOS checksum error	RTC is reset, BIOS Setup default has been loaded. (RTC sa vynulovalo, boli načítané predvolené hodnoty BIOS.)

Systemové hlásenie	Popis
CPU fan failure	Ventilátor procesora zlyhal.
System fan failure	Systemový ventilátor zlyhal.
Hard-disk drive failure	Možné zlyhanie pevného disku počas testu POST.
Keyboard failure	Keyboard failure or loose cable. Zlyhanie klávesnice alebo uvoľnený kábel. Ak opätovné osadenie kábla nevyrieši problém, vymeňte klávesnicu.
No boot device available	Na pevnom disku nie je zavádzacia oblasť, je uvoľnený kábel pevného disku alebo nie je prítomné zavádzacie zariadenie. <ul style="list-style-type: none"> • Ak je vaším zavádzacím zariadením pevný disk, presvedčte sa, či sú pripojené káble a či je disk správne nainštalovaný a rozdelený na partície ako zavádzacie zariadenie. • Spustite Nastavenie systému a ubezpečte sa, že informácia o zavádzacej sekvencii je správna.
No timer tick interrupt	Čip na systémovej doske môže nesprávne fungovať alebo je chybná základná doska.
NOTICE - Hard Drive SELF MONITORING SYSTEM has reported that a parameter has exceeded its normal operating range. Dell recommends that you back up your data regularly. A parameter out of range may or may not indicate a potential hard drive problem	Chyba S.M.A.R.T, možná porucha jednotky pevného disku.

Obnovenie operačného systému

Ak váš počítač nedokáže spustiť operačný systém ani po niekoľkých pokusoch, automaticky sa spustí nástroj Dell SupportAssist OS Recovery.

Dell SupportAssist OS Recovery je samostatný nástroj, ktorý inštalujeme do všetkých počítačov značky Dell s operačným systémom Windows 10. Tento nástroj pozostáva z viacerých ďalších nástrojov na diagnostiku a riešenie problémov, ktoré sa v počítači môžu vyskytnúť pred spustením operačného systému. Pomocou tohto nástroja môžete diagnostikovať problémy s hardvérom, opraviť počítač, zálohovať si súbory alebo vrátiť počítač do stavu, v akom ste ho dostali z výroby.

Nástroj Dell SupportAssist OS Recovery si môžete tiež stiahnuť z webovej lokality podpory firmy Dell a použiť ho na opravu svojho počítača, keď nebude možné kvôli problémom so softvérom alebo hardvérom spustiť hlavný operačný systém.

Viac informácií o nástroji Dell SupportAssist OS Recovery vám poskytne *Používateľská príručka nástroja Dell SupportAssist OS Recovery*, dostupná na webovej stránke www.dell.com/support.

Povolenie používania pamäte Intel Optane

Postup

1. Na paneli úloh kliknite na vyhľadávacie pole a napíšte doň „**Intel Rapid Storage Technology**“.
2. Kliknite na položku **Intel Rapid Storage Technology**.
3. Na karte **Status (Stav)** kliknite na položku **Enable (Povoliť)**, čím povolíte používanie pamäte Intel Optane.
4. Ak chcete pokračovať v povoľovaní používania pamäte Intel Optane, na obrazovke s upozornením vyberte kompatibilný rýchly disk a kliknite na tlačidlo **Yes (Áno)**.
5. Kliknutím na položky **Intel Optane memory (Pamäť Intel Optane) > Reboot (Reštartovať)** dokončíte povoľovanie používania pamäte Intel Optane.

 **POZNÁMKA:** Výhody pamäte Intel Optane sa v prípade chodu aplikácií naplno prejavia pri ich druhom až treťom spustení.

Zakázanie používania pamäte Intel Optane

O tejto úlohe

VAROVANIE: Keď zakážete pamäť Intel Optane, neodinštalujte ovládač technológie Intel Rapid Storage, inak bude dochádzať k chybe so zobrazovaním modrej obrazovky. Používateľské rozhranie technológie Intel Rapid Storage môžete odstrániť bez toho, aby ste odinštalovali jej ovládač.

POZNÁMKA: Pamäť Intel Optane je nevyhnutné zakázať ešte pred tým, ako z počítača vyberiete dátové úložisko s rozhraním SATA, ktorého chod zrýchľuje pamäťový modul Intel Optane.

Postup

1. Na paneli úloh kliknite na vyhľadávacie pole a napíšte doň „**Intel Rapid Storage Technology**“.
2. Kliknite na položku **Intel Rapid Storage Technology**. Zobrazí sa okno aplikácie **Intel Rapid Storage Technology**.
3. Na karte **Intel Optane memory (Pamäť Intel Optane)** kliknite na položku **Disable (Zakázať)**, čím zakážete používanie pamäte Intel Optane.
4. Kliknite na tlačidlo **Yes (Áno)**, ak ste porozumeli upozorneniu. Zobrazí sa proces zakazovania pamäte.
5. Kliknutím na položku **Reboot (Reštartovať)** dokončíte zakázanie pamäte Intel Optane a počítač sa reštartuje.

Rozptýlenie zvyškovej statickej elektriny

O tejto úlohe

Zvyšková statická elektrina (tzv. flea power) je malé množstvo statickej elektriny, ktoré ostane v počítači nahromadené aj po vypnutí a vybratí batérie. Nasledujúci postup uvádza pokyny na rozptýlenie zvyškovej statickej elektriny v počítači:

Postup

1. Vypnite počítač.
2. Odpojte napájací adaptér z počítača.
3. Rozptýľte statickú elektrinu stlačením a podržaním stlačeného spínača napájania na 15 sekúnd.
4. Pripojte napájací adaptér k počítaču.
5. Zapnite počítač.

Cyklus napájania Wi-Fi

O tejto úlohe

Ak sa váš počítač nemôže pripojiť na internet kvôli problémom s bezdrôtovou kartou, môžete skúsiť problém vyriešiť pomocou cyklu napájania Wi-Fi. Nasledujúci postup vám pomôže vykonať cyklus napájania Wi-Fi:

POZNÁMKA: Niektorí poskytovatelia internetu (ISP) poskytujú zákazníkom zariadenie, ktoré v sebe spája modem a smerovač.

Postup

1. Vypnite počítač.
2. Vypnite modem.
3. Vypnite bezdrôtový smerovač.
4. Počkajte 30 sekúnd.
5. Zapnite bezdrôtový smerovač.
6. Zapnite modem.
7. Zapnite počítač.

Získanie pomoci

Témy:

- [Kontaktovanie spoločnosti Dell](#)

Kontaktovanie spoločnosti Dell

Požiadavky

 **POZNÁMKA:** Ak nemáte aktívne pripojenie na internet, kontaktné informácie nájdete vo faktúre, dodacom liste, účtenke alebo v produktovom katalógu spoločnosti Dell.

O tejto úlohe

Spoločnosť Dell ponúka niekoľko možností podpory a servisu on-line a telefonicky. Dostupnosť sa však líši v závislosti od danej krajiny a produktu a niektoré služby nemusia byť vo vašej oblasti dostupné. Kontaktovanie spoločnosti Dell v súvislosti s predajom, technickou podporou alebo službami zákazníkom:

Postup

1. Chodte na stránku **Dell.com/support**.
2. Vyberte kategóriu podpory.
3. Overte vašu krajinu alebo región v rozbaľovacej ponuke **Choose a Country/Region (Vybrať krajinu/región)** v spodnej časti stránky.
4. V závislosti od konkrétnej potreby vyberte prepojenie na vhodnú službu alebo technickú podporu.