

# OptiPlex 7060 Tower

## Hooldusjuhend



## Märkused, ettevaatusabinõud ja hoiatused

 **MÄRKUS:** MÄRKUS tähistab olulist teavet, mis aitab teil seadet paremini kasutada.

 **ETTEVAATUST:** ETTEVAATUST tähistab kas võimalikku riistvarakahjustust või andmekadu ja annab teavet probleemi vältimise kohta.

 **HOIATUS:** HOIATUS tähistab võimalikku omandi kahjustumist või inimeste vigastusi või surma.

<b>Peatükk 1: Arvutiga töötamine.....</b>	<b>6</b>
Ohutusjuhised.....	6
Arvuti väljalülitamine – Windows 10.....	6
Enne, kui arvuti sees toimetama asute.....	7
Pärast arvuti sees toimetamist.....	7
<b>Peatükk 2: Tehnoloogia ja komponendid.....</b>	<b>8</b>
DDR4.....	8
USB omadused.....	9
C-tüüpi USB.....	11
DisplayPort üle USB tüüp C.....	11
HDMI 2.0.....	12
<b>Peatükk 3: Lahtivõtmine ja uuesti kokkupanemine.....</b>	<b>13</b>
Külgkate.....	13
Külgkatte eemaldamine.....	13
Külgkatte paigaldamine.....	14
Eesmine raam.....	15
Esiraami eemaldamine.....	15
Esiraami paigaldamine.....	16
Esipaneeli luuk.....	17
Esipaneeli luugi avamine.....	17
Esipaneeli luugi sulgemine.....	17
3,5-tollise kõvaketta komplekti.....	18
3,5-tollise kõvakettamooduli eemaldamine.....	18
3,5-tollise kõvakettamooduli paigaldamine.....	19
3,5-tolline kõvaketas.....	21
2,5-tolline kõvaketta komplekt.....	22
2,5-tollise kõvakettamooduli eemaldamine.....	22
2,5-tollise kettamooduli paigaldamine.....	22
2,5-tolline kõvaketas.....	23
Optiline draiv.....	24
Optilise draivi eemaldamine.....	24
Optilise draivi paigaldamine.....	26
M.2 PCIe SSD.....	28
M.2 SSD eemaldamine.....	28
M.2 SSD paigaldamine.....	29
SD-kaardi lugeja.....	30
SD-kaardi lugeja eemaldamine.....	30
SD-kaardi lugeja paigaldamine.....	31
Mälumoodul.....	32
Mälumooduli eemaldamine.....	32
Mälumooduli paigaldamine.....	33
Laienduskaart.....	34

PCIe laienduskaardi eemaldamine.....	34
PCIe laiendkaardi paigaldamine.....	35
Toiteplokk.....	36
Toiteploki eemaldamine.....	36
Toiteploki paigaldamine.....	38
Sissetungimislüliti.....	40
Sissetungimislüliti eemaldamine.....	40
Sissetungimislüliti paigaldamine.....	41
Toitenupp.....	42
Toitenupu eemaldamine.....	42
Toitenupu paigaldamine.....	43
Kõlar.....	45
Kõlari eemaldamine.....	45
Kõlari paigaldamine.....	46
Nööppatarei.....	47
Nööppatarei eemaldamine.....	47
Nööppatarei paigaldamine.....	48
Radiaatori ventilaator.....	49
Radiaatori ventilaatori eemaldamine.....	49
Radiaatori ventilaatori paigaldamine.....	50
Jahutusradiaator.....	51
Radiaatori eemaldamine.....	51
Radiaatori paigaldamine.....	52
Protsessor.....	53
Protsessori eemaldamine.....	53
Protsessori paigaldamine.....	54
Süsteemi ventilaator.....	55
Süsteemi ventilaatori eemaldamine.....	55
Süsteemi ventilaatori paigaldamine.....	56
Valikuline VGA komplekt.....	57
Valikulise VGA-mooduli eemaldamine.....	57
Valikulise VGA komplekti paigaldamine.....	58
Emaplaat.....	59
Emaplaadi eemaldamine.....	59
Emaplaadi paigaldamine.....	62

#### **Peatükk 4: Draiverid ja allalaadimised.....65**

#### **Peatükk 5: Tõrkeotsing..... 66**

Täiustatud algkäivituseelne süsteemi hindamine – ePSA diagnostika.....	66
ePSA-diagnostika käivitamine.....	66
Diagnostika.....	67
Toiteploki sisseehitatud enesetest.....	68
Diagnostilised tõrketeated.....	69
Süsteemi tõrketeated.....	71
Operatsioonisüsteemi eemaldamine.....	72
Reaalajalise kella – RTC lähtestamine.....	72
Varukandjad ja taastevalikud.....	73
Wi-Fi-toitetsükkel.....	73

<b>Peatükk 6: Abi saamine.....</b>	<b>74</b>
Delli kontaktteave.....	74

# Arvutiga töötamine

## Teemad:

- Ohutusjuhised
- Arvuti väljalülitamine – Windows 10
- Enne, kui arvuti sees toimetama asute
- Pärast arvuti sees toimetamist

## Ohutusjuhised

Et kaitsta arvutit viga saamise eest ja tagada enda ohutus, kasutage järgmisi ohutusjuhiseid. Kui pole teisiti märgitud, eeldatakse iga selles dokumendis sisalduva protseduuri puhul, et on täidetud järgmised tingimused.

- Olete lugenud arvutiga kaasas olevat ohutusteavet.
- Komponendi saab asendada või, kui see on eraldi ostenud, paigaldada eemaldamisprotseduurile vastupidises järjekorras.

**MÄRKUS:** Enne arvuti kaane või paneelide avamist ühendage lahti kõik toiteallikad. Pärast arvuti sisemuses tegutsemise lõpetamist pange enne arvuti uuesti vooluvõrku ühendamist tagasi kõik kaaned, paneelid ja kruvid.

**MÄRKUS:** Enne arvuti sisemuses tegutsema asumist tutvuge arvutiga kaasas oleva ohutusteabega. Ohutuse heade tavade kohta leiata lisateavet nõuetele vastavuse kodulehelt veebiaadressil [www.Dell.com/regulatory\\_compliance](http://www.Dell.com/regulatory_compliance).

**ETTEVAATUST:** Paljusid remonditöid tohib teha ainult sertifitseeritud hooldustehnik. Veotsingut ja lihtsamaid remonditöid tohib teha ainult teie tootedokumentides lubatud viisil või veebi- või telefoniteenuse ja tugimeeskonna juhiste kohaselt. Delli volitamata hoolduse käigus arvutile tekkinud kahju garantii ei kata. Lugege ja järgige tootega kaasas olnud ohutusjuhiseid.

**ETTEVAATUST:** Elektrostaatilise lahenduse vältimiseks maandage ennast, kasutades randme-maandusriba või puudutades regulaarselt värvimata metallpinda ja samal ajal arvuti taga olevat liidest.

**ETTEVAATUST:** Käsitsege komponente ja kaarte ettevaatlikult. Ärge puudutage kaardil olevaid komponente ega kontakte. Hoidke kaarti servadest või metallist paigaldusklaambrist. Hoidke komponenti (nt protsessorit) servadest, mitte kontaktidest.

**ETTEVAATUST:** Kaabli eemaldamisel tõmmake pistikust või tõmbelapatsist, mitte kaablist. Mõnel kaablil on lukustussakiga pistik; kui eemaldate sellise kaabli, vajutage enne kaabli äravõtmist lukustussakke. Pistiku lahtitõmbamisel tõmmake kõiki külgi ühtlaselt, et mitte kontaktihvte painutada. Enne kaabli ühendamist veenduge samuti, et mõlemad liidised oleksid õige suunaga ja kohakuti.

**MÄRKUS:** Arvuti ja teatud komponentide värv võib paista selles dokumendis näidatust erinev.

## Arvuti väljalülitamine – Windows 10

**ETTEVAATUST:** Andmete kaotsimineku vältimiseks salvestage ja sulgege enne arvuti väljalülitamist või külgmise katte eemaldamist kõik avatud failid ning sulgege avatud programmid.

1. Klõpsake või puudutage ikooni .
2. Klõpsake või puudutage ikooni  ja seejärel klõpsake või puudutage nuppu **Shut down** (Lülita välja).

 **MÄRKUS:** Veenduge, et arvuti ja kõik ühendatud seadmed oleksid välja lülitatud. Kui arvuti ja ühendatud seadmed ei lülitunud operatsioonisüsteemi väljalülitamisel automaatselt välja, siis hoidke nende väljalülitamiseks toitenuppu ligikaudu 6 sekundit all.

## Enne, kui arvuti sees toimetama asute

Arvuti kahjustamise vältimiseks tehke enne arvuti sees töö alustamist järgmised toimingud.

1. Veenduge, et järgite **ohutusjuhiseid**.
2. Veenduge, et tööpind oleks tasane ja puhas, et arvuti kaant mitte kriimustada.
3. Arvuti väljalülitamine.
4. Võtke kõik võrgukaablid arvuti küljest ära.

 **ETTEVAATUST:** Võrgukaabli lahti ühendamiseks ühendage kaabel esmalt arvuti küljest ja seejärel võrguseadme küljest lahti.

5. Ühendage arvuti ja kõik selle küljes olevad seadmed elektrivõrgust lahti.
6. Kui arvuti elektriühendus on katkestatud, hoidke toitenuppu all, et emaplaat maandada.

 **MÄRKUS:** Elektrostaatilise lahenduse vältimiseks maandage ennast, kasutades randme-maandusriba või puudutades regulaarselt värvimata metallpinda ja samal ajal arvuti taga olevat liidest.

## Pärast arvuti sees toimetamist

Pärast mõne osa vahetamist veenduge, et ühendaksite enne arvuti sisselülitamist kõik välisseadmed, kaardid ja kaablid.

1. Ühendage arvutiga kõik telefoni- või võrgukaablid.

 **ETTEVAATUST:** Võrgukaabli ühendamiseks ühendage kaabel kõigepealt võrguseadme ja seejärel arvuti külge.

2. Ühendage arvuti ja kõik selle küljes olevad seadmed toitepistikusse.
3. Lülitage arvuti sisse.
4. Vajaduse korral kontrollige, et arvuti töötab õigesti, käivitades funktsiooni **ePSA diagnostics**.

# Tehnoloogia ja komponendid

Selles peatükis täpsustatakse süsteemi tehnoloogiat ja saadaolevaid komponente.

## Teemad:

- DDR4
- USB omadused
- C-tüüpi USB
- DisplayPort üle USB tüüp C
- HDMI 2.0

## DDR4

DDR4 (topeltkiirusega neljanda põlvkonna) mälu on DDR2- ja DDR3-tehnoloogiate suurema kiirusega järglane, võimaldades mahult kuni 512 GB, võrrelduna DDR3 maksimaalse 128 GB-ga DIMM-i kohta. DDR4 sünkroonset dünaamilist muutmälu kohandatakse teisiti nii SDRAM-ist kui ka DDR-ist, ennetamaks kasutajal paigaldamast süsteemi valet tüüpi mälu.

DDR4 vajab toimimiseks 20 protsenti vähem või kõigest 1,2 volti, võrrelduna DDR3 1,5 voldi elektritoitega. DDR toetab ka uut, võimsat toide väljas režiimi, mis võimaldab hostiseadmel minna otse ootele ilma selle mälu värskendamata. Võimas toide väljas režiim peaks vähendama ooterežiimi energiatarvet 40–50 protsenti.

## DDR4 üksikasjad

DDR3 ja DDR4 mälmoodulite vahel on väikesed alltoodud erinevused.

Võtmesälgu erinevus

DDR4-mooduli võtmesälk erineb DDR3-mooduli võtmesälgu asukohast. Mõlemad moodulid asuvad sisestusserval, ent DDR4 sälgu asukoht on veidi erinev selleks, et ennetada mooduli paigaldamist ühildumatule alusele või platvormile.

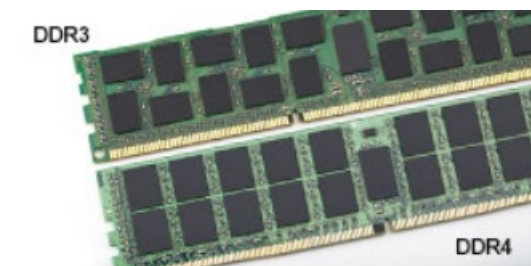

Joonis 1. Sälgu erinevus

Suurenenud paksus

DDR4-moodulid on veidi paksemad kui DDR3 omad rohkemate signaalkihtide mahutamiseks.



Joonis 2. Paksuse erinevus

Kaarjas serv

DDR4-moodulitel on sisestamise abistamiseks ja PCB pingele leevendamiseks mälu paigaldamise ajal kaarjas serv.

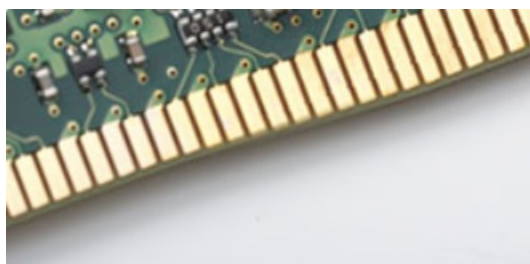

Joonis 3. Kaarjas serv

## Mälutõrked

Süsteemi mälu tõrked kuvavad uusi nurjumise koodi ON-FLASH-FLASH või ON-FLASH-ON. Mälu nurjumisel ei lülitu LCD sisse. Teostage võimaliku mälu nurjumise tuvastamiseks tõrkeotsing, proovides tuntuid häid mälu mooduleid süsteemi allsõlmas või klaviatuuri all olevasse mäluliidestesse, nagu teatud kaasaskantavates süsteemides.

## USB omadused

Universal Serial Bus (universaalne jadasiin) või USB võeti kasutusse 1996. aastal. See lihtsustas märkimisväärselt majutusserveri ühendust välisseadmetega nagu hiired, klaviatuudid, välised kõvakettad ja printerid.

Vaatame lühidalt USB arengut järgmisest tabelist.

Tabel 1. USB areng

Tüüp	Andmeedastuskiirus	Kategooria	Kasutuselevõtu aasta
1. põlvkonna USB 3.0 / USB 3.1	5 Gb/s	Superkiirus	2010
USB 2.0	480 Mb/s	Suur kiirus	2000
2. põlvkonna USB 3.1	10 Gb/s	Superkiirus	2013

## USB 3.0 / USB 3.1 1. põlvkond (SuperSpeed USB)

Aastaid oli USB 2.0 tugevalt arvutimaailmas de facto liidesstandard. Neid seadmeid müüdi 6 miljardit. Ja ometi kasvas vajadus suurema kiiruse järele veelgi kiirema arvutiriistvara ja suurema läbilaskevõime tõttu. USB 3.0 / USB 3.1 1. põlvkonnal oli lõpuks lahendus tarbijate nõudmistele, pakkudes teoreetiliselt eelkäijast 10 korda suuremat kiirust. Lühidalt on USB 3.1 1. põlvkonna omadused järgmised.

- Kiirem edastus (kuni 5 Gb/s)
- Suurem maksimaalne siinivõimsus ja suurem vooluedastus seadmesse, et tulla paremini toime suure volutarbega seadmetega.
- Uued toitehalduse funktsioonid
- Täielik duplex-andmeedastus ja uute edastustüüpide tugi
- Tagasiulatuv ühilduvus USB 2.0-ga
- Uued liitmikud ja kaabel

Järgmised teemad käsitlevad mõningaid sageli esitatavaid küsimusi USB 3.0 / USB 3.1 1. põlvkonna kohta.



## Kiirus

Praegu määratlevad USB 3.0 / USB 3.1 1. põlvkonna tehnilised näitajad 3 kiiruserežiimi. Need on Super-Speed, Hi-Speed ja Full-Speed. Uue režiimi SuperSpeed edastuskiirus on 4,8 Gb/s. Kuigi tehnilistes näitajates on säilinud režiimid Hi-Speed ja Full-Speed USB, mida tuntakse kui USB 2.0 ja 1.1, toimivad aeglasemad režiimid endiselt kiirusega 480 Mb/s ja 12 Mb/s ning neid hoitakse tagasiulatava ühildumise säilitamiseks.

USB 3.0 / USB 3.1 1. põlvkond saavutab allpool nimetatud tehniliste muudatustega palju parema jõudluse.

- Täiendav füüsiline siin, mis on lisatud paralleelselt olemasoleva siiniga USB 2.0 (vt allolevat pilti).
- USB 2.0-l oli varem neli juhet (toide, maandus ja paar diferentsiaalsete jaoks); USB 3.0 / USB 3.1 1. põlvkond lisab veel neli – kaks paari diferentsiaalsignaali (vastuvõtu ja edastuse) jaoks, nii et kokku on liitmikes ja juhtmetes kaheksa ühendust.
- USB 3.0 / USB 3.1 1. põlvkond kasutab kahesuunalist andmeliidest, mitte USB 2.0 pool-duplekssüsteemi. See suurendab teoreetilist läbilaskevõimet 10-kordselt.

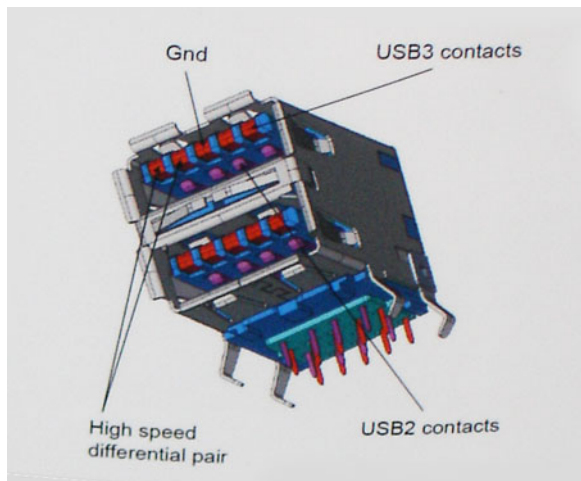

Arvestades järjest suurenevaid nõudmisi andmeedastusele kõrge eraldusvõimega videosisu, terabaidiste mäluseadmete, suure megapiksli arvuga digitaalkaamerate jne tõttu, ei pruugi USB 2.0 piisavalt kiire olla. Lisaks sellele ei suuda ükski USB 2.0 ühendus teoreetilisele maksimaalsele läbilaskevõimele 480 Mb/s lähedalegi jõuda, edastades andmeid kiirusega ligikaudu 320 Mb/s (40 MB/s) – see on tegelik reaalse maailma maksimum. Samamoodi ei saavuta USB 3.0 / USB 3.1 1. põlvkonna ühendused kunagi 4,8 Gb/s. Tõenäoliselt näeme reaalse maailma maksimumkiirust 400 MB/s. Selle kiirusega on USB 3.0 / USB 3.1 1. põlvkond USB 2.0-ga võrreldes 10-kordne edasimineku.

## Kasutusviisid

USB 3.0 / USB 3.1 1. põlvkond rajab teid ja avab seadmete jaoks võimalusi pakkuda paremat üldist kogemust. Kui varem oli USB-video vaevalt talutav (nii maksimaalse eraldusvõime, latentsuse kui ka videotihenduse vaatepunktist), on lihtne kujutleda, et kui läbilaskevõime suureneb 5–10 korda, peaksid USB-lahendused ka sama palju paremini toimima. Ühe ühendusega DVI nõuab peaaegu 2 Gb/s suurust läbilaskevõimet. Kui 480 Mb/s oli piirav, siis 5 Gb/s on rohkem kui paljulubav. Lubatud kiirusega 4,8 Gb/s leiab see standard tee toodetesse, mis varem ei olnud USB kasutusala, näiteks välistesse RAID-salvestussüsteemidesse.

Allpool on loetletud mõned SuperSpeed USB 3.0 / USB 3.1 1. põlvkonna tooted.

- Välistes lauaarvuti USB 3.0 / USB 3.1 1. põlvkonna kõvakettad
- Kaasaskantavad USB 3.0 / USB 3.1 1. põlvkonna kõvakettad
- USB 3.0 / USB 3.1 1. põlvkonna draividokid ja adapterid
- USB 3.0 / USB 3.1 1. põlvkonna mäluseadmed ja lugerid
- USB 3.0 / USB 3.1 1. põlvkonna kõvakettad
- USB 3.0 / USB 3.1 1. põlvkonna RAID-d
- Optilised kandjad
- Multimeediumiseadmed
- Võrgundus
- USB 3.0 / USB 3.1 1. põlvkonna adapterkaardid ja jagajad

## Ühilduvus

Hea uudis on see, et USB 3.0 / USB 3.1 1. põlvkond on plaanitud algusest peale rahulikult USB 2.0-ga koos eksisteerima. Kõigepealt: samas kui USB 3.0 / USB 3.1 1. põlvkond määratleb uued füüsilised ühendused ja seega kasutavad uued kaablid ära uue protokolliga suurema kiiruse võimalusi, jääb liitmik ise samasuguseks kandiliseks nelja USB 2.0 kontaktiga seadmeks täpselt samas kohas, kus varem. USB 3.0 / USB 3.1 1. põlvkonna kaablitel on viis uut ühendust eraldi vastuvõetud ja edastatud andmete kandmiseks ning need on ühenduses ainult siis, kui need on ühendatud õige SuperSpeed USB ühenduse kaudu.

Windows 8/10 hakkab USB 3.1 1. põlvkonna kontrollereid tuge pakkuma. See erineb varasematest Windowsi versioonidest, mis nõuavad jätkuvalt USB 3.0 / USB 3.1 1. põlvkonna kontrollereid eraldi draivereid.

Microsoft teatas, et Windows 7 hakkab USB 3.1 1. põlvkonda toetama, võib-olla mitte praeguses väljaandes, kuid edasises hoolduspaketis või värskenduses. Pole välistatud, et pärast USB 3.0 / USB 3.1 1. põlvkonna toetusega Windows 7 väljaannet liigub SuperSpeedi tugi ka tagasi Vistani. Microsoft on seda kinnitanud, öeldes, et enamik nende partneritest jagavad arvamust, et ka Vista peaks USB 3.0 / USB 3.1 1. põlvkonda toetama.

## C-tüüpi USB

C-tüüpi USB on uus füüsiline liides. Liides ise toetab mitmeid põnevaid uusi USB-standardeid, näiteks USB 3.1 ja USB toitega varustamine (USB PD).

### Alternatiivne režiim

C-tüüpi USB on uus väga väikese suurusega liidesstandard. See on umbes kolmandik vana A-tüüpi USB kontakti suurusest. See on ühe liidese standard, mida peaks suutma kasutada iga seade. C-tüüpi USB-pordid võivad „alternatiivseid režiime“ kasutades toetada erinevaid protokolle, mis võimaldab teil ühest ja samast USB-pordist erinevate adapterite abil väljutada HDMI-, VGA-, DisplayPort- või muud tüüpi ühendusi.

### USB toitega varustamine

USB PD spetsifikatsioon on põimunud C-tüüpi USB-ga. Praegu kasutavad nutitelefonid, tahvelarvutid ning muud mobiilseadmed laadimiseks tihti USB-ühendust. USB 2.0 ühendus annab kuni 2,5 vatti võimsust, mis laeb teie telefoni, ent mitte enam. Sülearvutil võib näiteks vaja minna kuni 60 vatti. USB toitega varustamise spetsifikatsioon täiendab seda võimalust kuni 100 vatini. See on kahe-suunaline, et seade saaks toidet nii saada kui ka anda. Toidet saab edastada samal ajal, kui seade kannab ühenduses andmeid üle.

See võib tähendada omandiõigusega kaitstud sülearvuti laadimiskaablite lõppu, sest kogu laadimine toimub standardse USB-ühenduse kaudu. Täna saab sülearvuti laadida sama teisaldatava akukomplektiga, millega te laete ka nutitelefoni ning teisi kaasaskantavaid seadmeid. Siduge sülearvuti toitekaabliga ühendatud välise monitoriga ja see laeb teie sülearvuti, kui te kasutate seda välise monitorina – seda kõike ühe väikse C-tüüpi USB liidese kaudu. Selle rakendamiseks peavad seade ja kaabel toetama USB toitega varustamist. C-tüüpi USB liidese olemasolu ei tähenda veel, et neil see on.

### C-tüüpi USB ja USB 3.1

USB 3.1 on uus USB-standard. USB 3 teoreetiline ribalaius on 5 Gbps, mis on sama kui USB 3.1 1. põlvkonnal, samas kui USB 3.1 2. põlvkonna ribalaius on 10 Gbps. Seda laineala on kaks korda enam ning kiirust sama palju, kui esimese põlvkonna Thunderbolti liidesel. C-tüüpi USB pole sama, mis USB 3.1. C-tüüpi USB on kõigest liidese kuju ja aluseks olevaks tehnoloogiaks võib olla USB 2 või USB 3.0. Nokia N1 Androidi tahvelarvuti kasutab C-tüüpi USB liidest, ent selle all peitub USB 2.0, mitte 3.0. Need tehnoloogiad on siiski tihedalt seotud.

## DisplayPort üle USB tüüp C

- Full DisplayPort audio/video (A/V) performance (up to 4K at 60Hz)
- Reversible plug orientation and cable direction
- Backwards compatibility to VGA, DVI with adaptors
- SuperSpeed USB (USB 3.1) data
- Supports HDMI 2.0a and is backwards compatible with previous versions

# HDMI 2.0

Selles teemas selgitatakse liidest HDMI 2.0 ja selle omadusi koos eelistega.

HDMI (High-Definition Multimedia Interface) on valdkonnas toetatud tihendamata üleni digitaalne audio-/videoliides. HDMI liidestab mis tahes ühilduvat digitaalset audio-/videoallikat (nt DVD-mängija või A/V-vastuvõtja) ja ühilduvat digitaalset audio- ja/või videomonitori nagu digitaalne teler (DTV). HDMI-telerite ja DVD-mängijate ettenähtud kasutusviisid. Peamine eelis on kaablihulga vähendamine ja sisu kaitsmine. HDMI toetab standardset, täiustatud või kõrge eraldusvõimega videot ja lisaks mitmekanalilist digitaalset heli ühe kaabli kaudu.

## HDMI 2.0 omadused

- **HDMI Etherneti kanal** – lisab HDMI-lingile kiire võrgu, mis võimaldab kasutajatel kasutada täiel määral oma IP-toega seadmeid, ilma eraldi Etherneti kaabli
- **Heli tagastuskanal** – võimaldab HDMI-ga ühendatud teleril, millel on integreeritud tuuner heliandmete saatmiseks „ülesvoolu” ruumilise heli süsteemi, välistades vajaduse eraldi helikaabli järele
- **3D** – määratleb sisend-/väljundprotokollid peamiste 3D-videovormingute jaoks, sillutades teed tõelise 3D mängu- ja kodukinorakendustele
- **Sisutüüp** – reaajas sisutüüpide signaali edastamine ekraani ja lähteseadmete vahel, mis võimaldab teleril optimeerida pildisätteid sisutüübi põhjal
- **Täiendavad värviruumid** – lisab digitaalfotograafias ja arvutigraafikas kasutatavate täiendavate värvimudelite toe
- **4K tugi** – võimaldab kasutada video eraldusvõimeid kaugelt üle 1080p, toetades järgmise põlvkonna ekraane, mis konkureerivad paljudes kinodes kasutatavate digitaalkino süsteemidega
- **HDMI mikrolliides** – uus, väiksem liides telefonidele ja muudele kaasaskantavatele seadmetele, mis toetab video eraldusvõimet kuni 1080p
- **Auto ühendussüsteemid** – uued kaablid ja liidesed auto videosüsteemidele, mis on mõeldud mootorsõidukite keskkonna ainulaadsete nõuete täitmiseks, pakkudes tõelist HD-kvaliteeti

## HDMI eelised

- Kvaliteetne HDMI edastab tihendamata digitaalset heli ja video, tagades kõrgeima, teravaima pildikvaliteedi.
- Madalama hinnaga HDMI pakub digitaalset liidese kvaliteeti ja funktsionaalsust, toetades samal ajal ka tihendamata videovorminguid lihtsal ja kulusäästlikul moel
- Heli-HDMI toetab mitut helivormingut alates tavalisest stereost kuni mitmekanalilise ruumilise helini
- HDMI ühendab video ja mitmekanalilise heli ühte kaablist, kaotades vajaduse praeguste A/V-süsteemide kõrge hinna, keerukuse ja juhtmerohkuse järele.
- HDMI toetab videoallika (nt DVD-mängija) ja DTV vahelist sidet, võimaldades uusi funktsioone.

# Lahtivõtmine ja uuesti kokkupanemine

## Teemad:

- Külgkate
- Eesmine raam
- Esipaneeli luuk
- 3,5-tollise kõvaketta komplekti
- 2,5-tolline kõvaketta komplekt
- Optiline draiv
- M.2 PCIe SSD
- SD-kaardi lugeja
- Mälumoodul
- Laienduskaart
- Toiteplokk
- Sissetungimisüliti
- Toitenupp
- Kõlar
- Nööppatarei
- Radiaatori ventilaator
- Jahutusradiaator
- Protsessor
- Süsteemi ventilaator
- Valikuline VGA komplekt
- Emaplaat

## Külgkate

### Külgkatte eemaldamine

1. Järgige protseduuri jaotises [Enne arvuti sees toimetamist](#).
2. Katte eemaldamiseks tehke järgmist.
  - a. Lükake vabastussakki süsteemi katte vabastamiseks [1].
  - b. Lükake katet süsteemi tagaosa poole ja tõstke see süsteemilt ära [2].



## Külgkatte paigaldamine

1. Külgkatte paigaldamiseks tehke järgmist.
  - a. Vabastusriiv lukustab külgkatte automaatselt süsteemi külge [2].



2. Järgige protseduuri jaotises [Pärast arvuti sees toimetamist](#).

## Eesmine raam

### Esiraami eemaldamine

1. Järgige protseduuri jaotises [Enne arvuti sees toimetamist](#).
2. Eemaldage [külgate](#).
3. Esiraami eemaldamiseks tehke järgmist.
  - a. Kaugutage kinnitussakke, et vabastada esiraam süsteemi küljest [1].
  - b. Pöörake esiraam arvutist eemale [2] ja tõmmake, et vabastada esiraami konksud esipaneeli piludest [3].

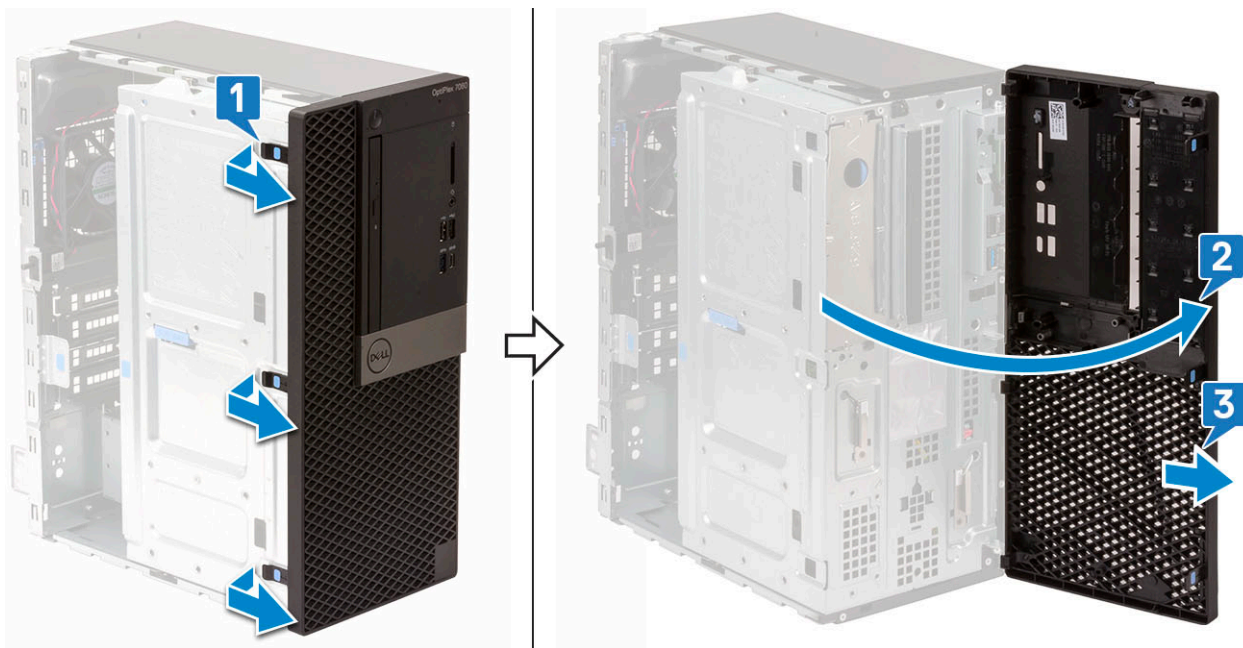

## Esiraami paigaldamine

1. Esiraami paigaldamiseks tehke järgmist.
  - a. Pange raam paika, joondades sakihoidikud süsteemi korpuse pesadega.
  - b. Vajutage raami, kuni sakid paika klõpsavad.

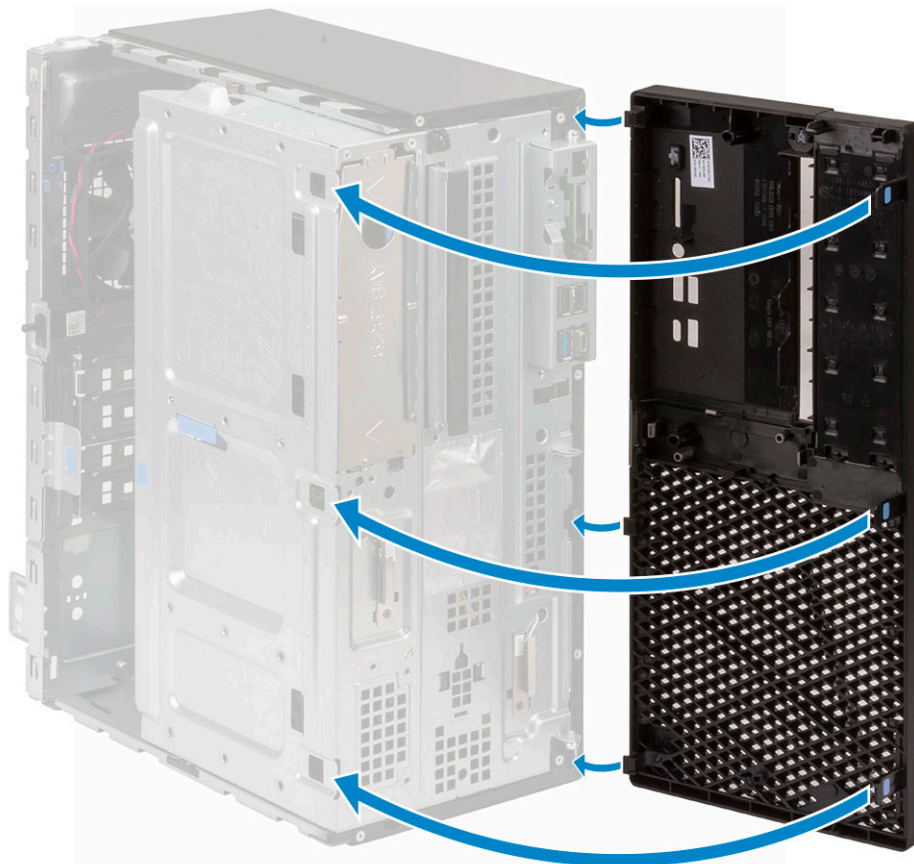

2. Paigaldage küljkate.
3. Järgige protseduuri jaotises [Pärast arvuti sees toimetamist](#).

# Esipaneeli luuk

## Esipaneeli luugi avamine

1. Järgige protseduuri jaotises [Enne arvuti sees toimetamist](#).

2. Eemaldage:

a. [Külgkate](#)

b. [Esiraam](#)

 **ETTEVAATUST:** Esipaneeli luuk avaneb vaid piiratud määral. Vaadake maksimaalset lubatud taset esipaneeli luugil olevalt pildilt.

3. Tõmmake esipaneeli luuki selle avamiseks.



## Esipaneeli luugi sulgemine

1. Pöörake esipaneeli luuki selle sulgemiseks.

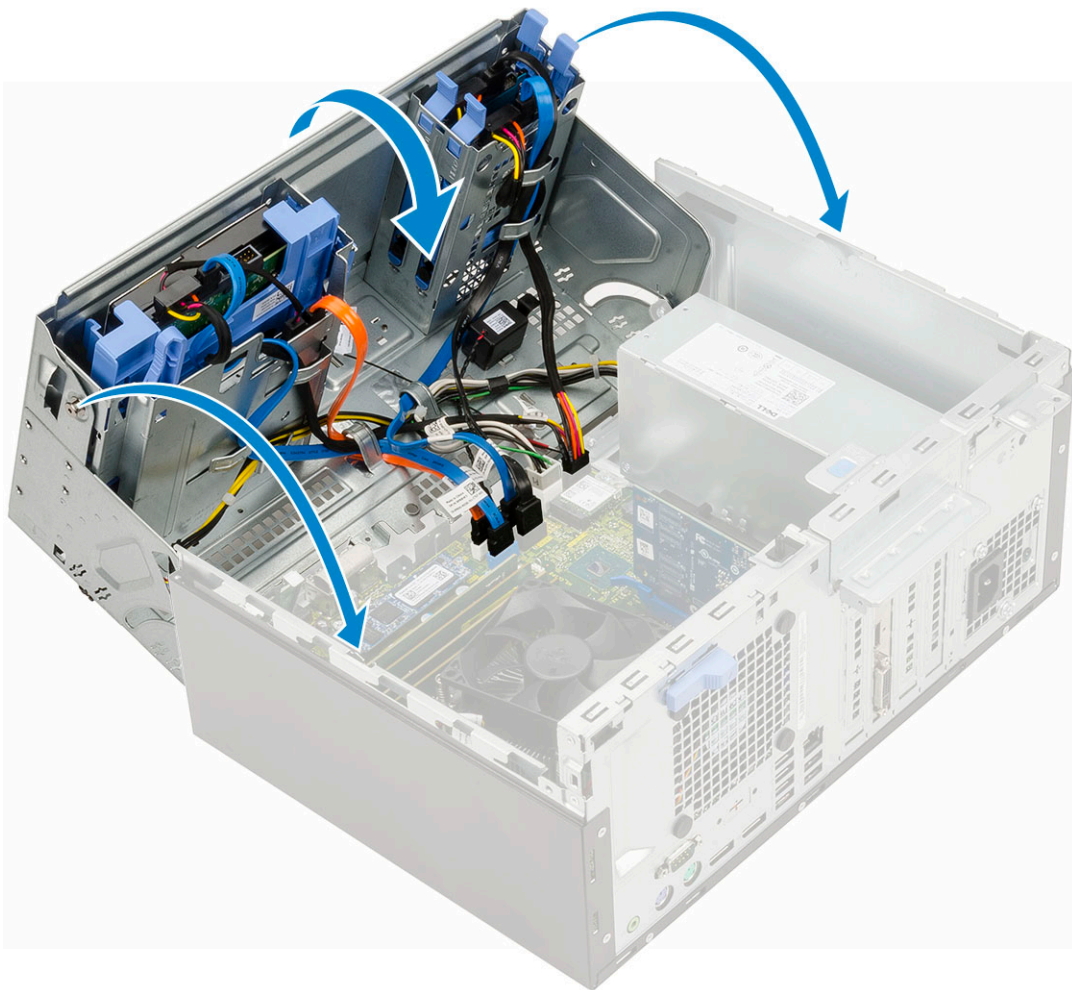

2. Paigaldage:
  - a. [Esiraam](#)
  - b. [Külgkate](#)
3. Järgige protseduuri jaotises [Pärast arvuti sees toimetamist](#).

## 3,5-tollise kõvaketta komplekti

### 3,5-tollise kõvakettamooduli eemaldamine

1. Järgige protseduuri jaotises [Enne arvuti sees toimetamist](#).
2. Eemaldage:
  - a. [Külgkate](#)
  - b. [Esiraam](#)
3. Kõvakettamooduli eemaldamiseks tehke järgmist.
  - a. Lahutage SATA- ja toitekaabel kõvaketta liitmikest.

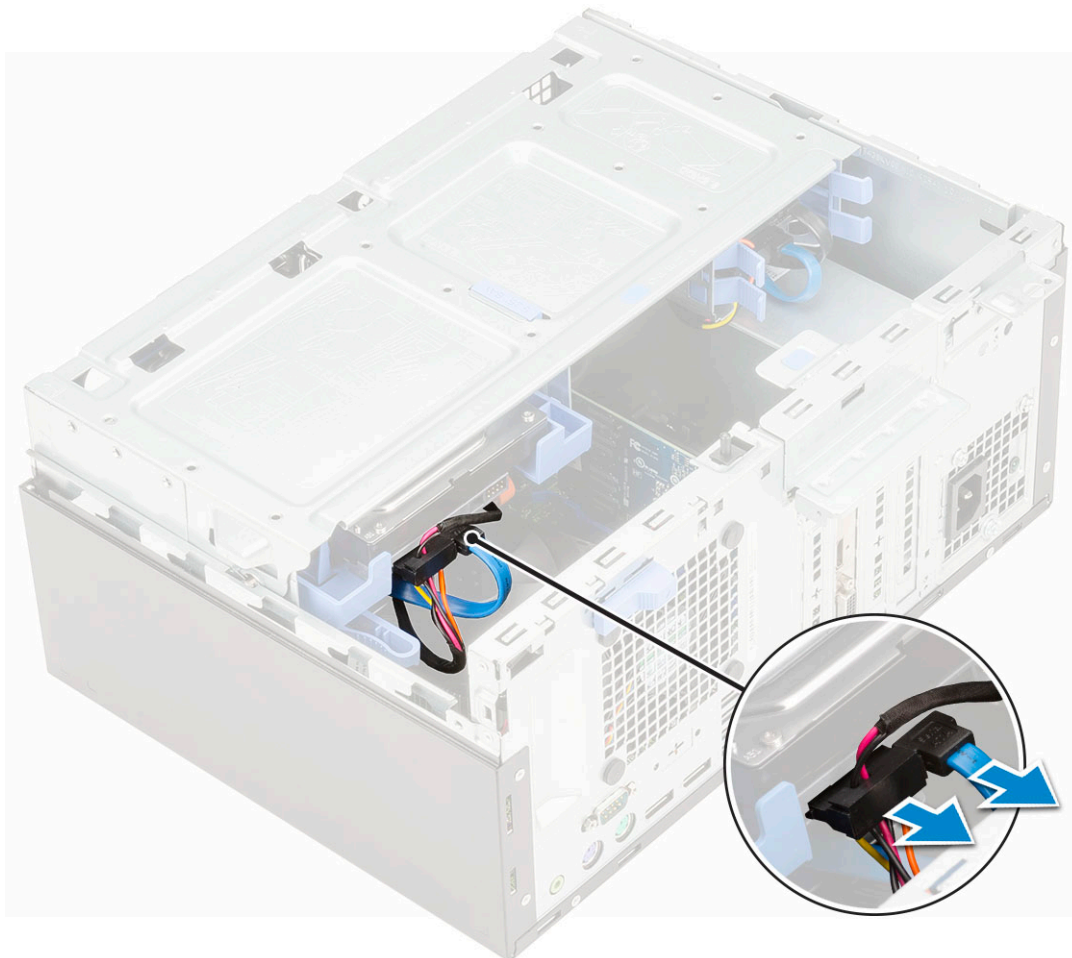

- b. Eemaldage kõvaketta täiteklamber süsteemist [1].
- c. Vajutage sinist sakk [2] ja tõmmake kõvakettamoodul süsteemist välja [3].

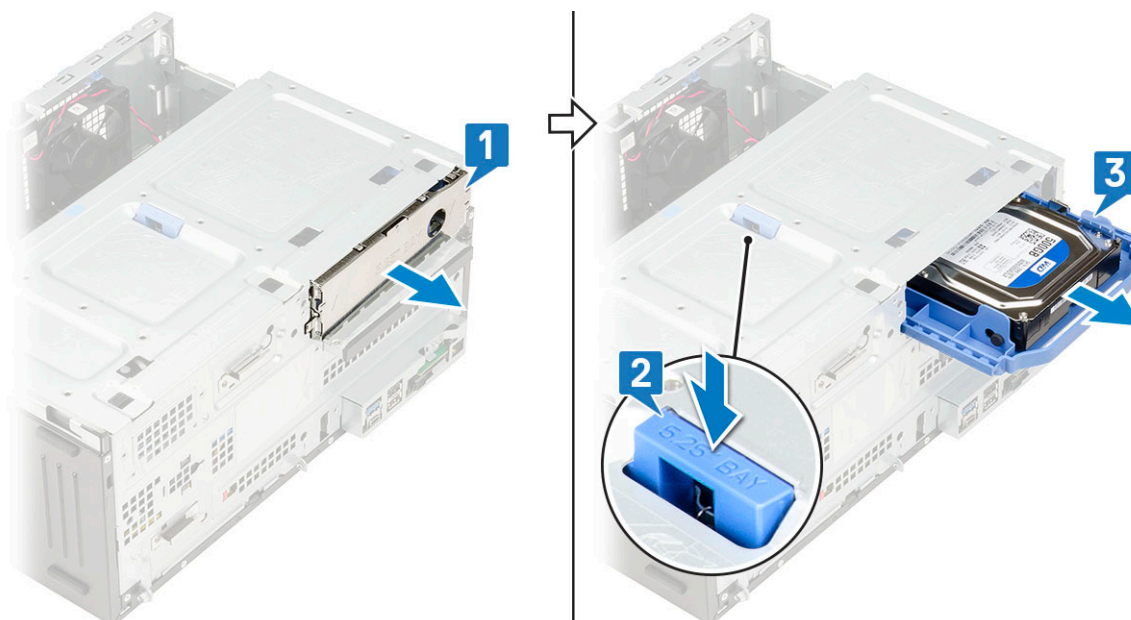

### 3,5-tollise kõvakettamooduli paigaldamine

- 1. Lükake kõvakettamoodul süsteemi pessa, kuni see paika klõpsab [1].
- 2. Paigaldage kõvaketta täiteklamber [2].

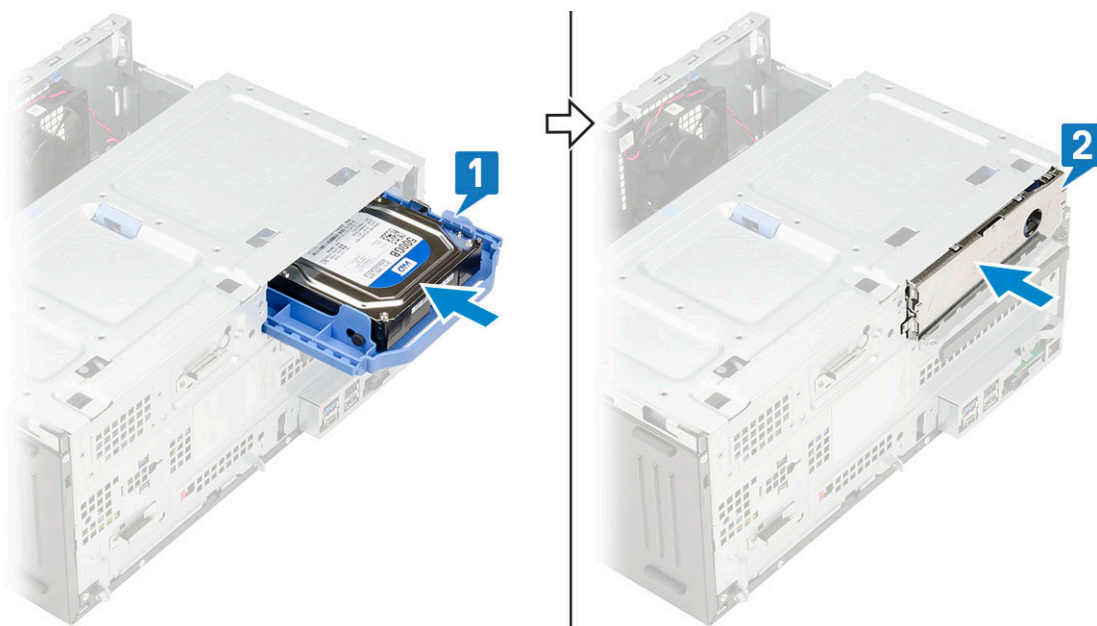

3. Ühendage SATA- ja toitekaabel kõvaketta liidestesse.

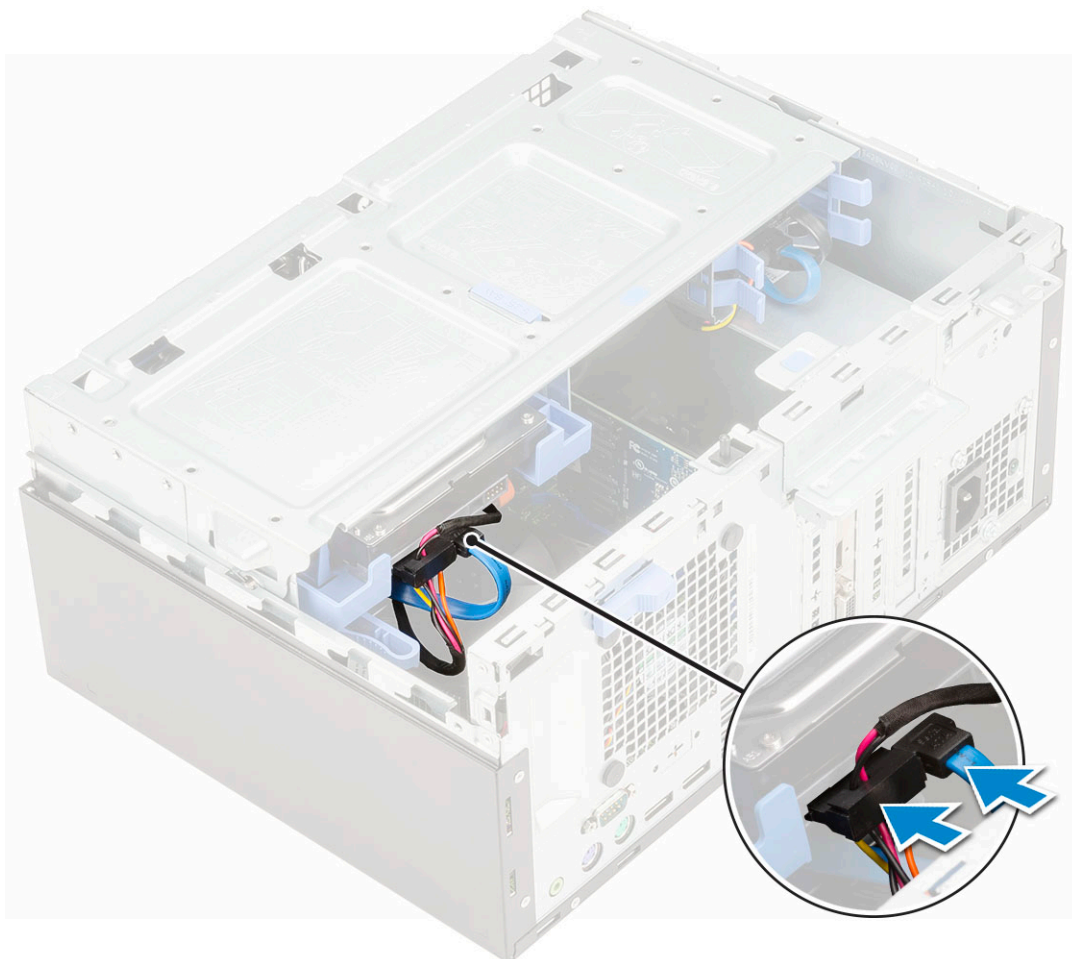

4. Paigaldage:

- a. Esiraam
- b. Külgkate

5. Järgige protseduuri jaotises [Pärast arvuti sees toimetamist](#).

## 3,5-tolline kõvaketas

### 3,5-tollise kõvaketta eemaldamine kõvaketta klambri küljest

1. Järgige protseduuri jaotises [Enne arvuti sees toimetamist](#).
2. Eemaldage:
  - a. [Külgkate](#)
  - b. [Esiraam](#)
  - c. [3,5-tolline kõvakettamoodul](#)
3. Kõvaketta eemaldamiseks tehke järgmist.
  - a. Tõmmake kõvaketta klambri ühte külge, et eemaldada klambri tihvtid kõvaketta piludest [1].
  - b. Tõstke kõvaketas kõvakettaklambrist välja [2].

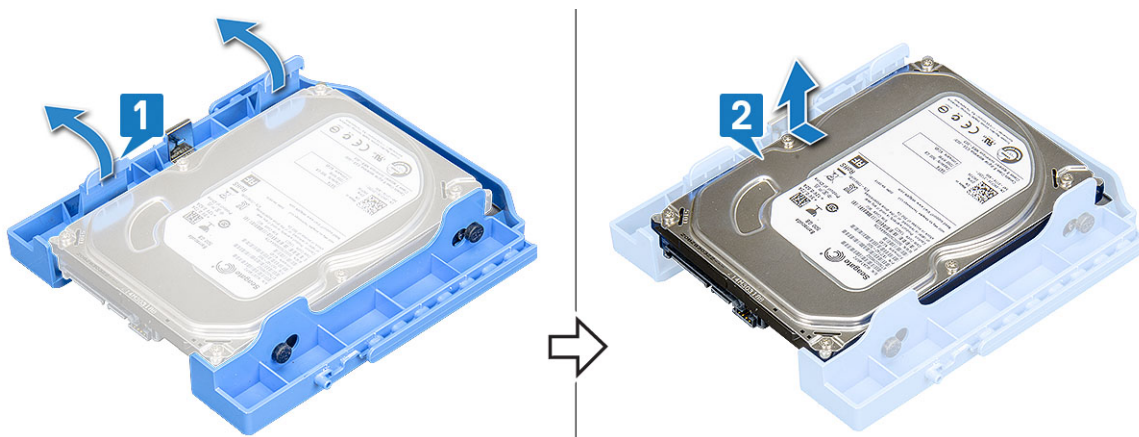

### 3,5-tollise kõvaketta paigaldamine kõvakettaklambrisse

1. Kõvaketta paigaldamiseks tehke järgmist.
  - a. Joondage kõvaketas kõvakettaklambri küljega ja tõmmake teise otsa sakke, et sisestada klambri tihvtid kõvakettasse [1].
  - b. Sisestage kõvaketas kõvakettaklambrisse, kuni see paika klõpsab [2].

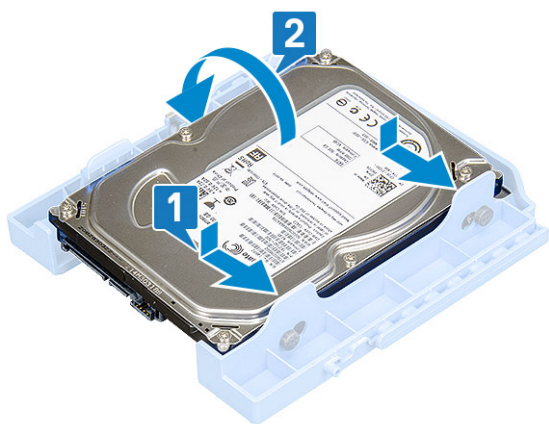

2. Paigaldage:
  - a. [3,5-tolline kõvakettamoodul](#)
  - b. [Esiraam](#)
  - c. [Külgkate](#)
3. Järgige protseduuri jaotises [Pärast arvuti sees toimetamist](#).

## 2,5-tolline kõvaketta komplekt

### 2,5-tollise kõvakettamooduli eemaldamine

1. Järgige protseduuri jaotises [Enne arvuti sees toimetamist](#).
2. Eemaldage:
  - a. [Külgate](#)
  - b. [Esiraam](#)
3. Avage [esipaneeli luuk](#).
4. Kõvakettamooduli eemaldamiseks tehke järgmist.
  - a. Lahutage kõvaketta andmekaabel ja toitekaabel 2,5-tollise kõvaketta liitmike küljest [1].
  - b. Vajutage mooduli mõlemal küljel olevaid siniseid sakke [2] ja tõmmake kõvakettamoodul süsteemist välja [3].

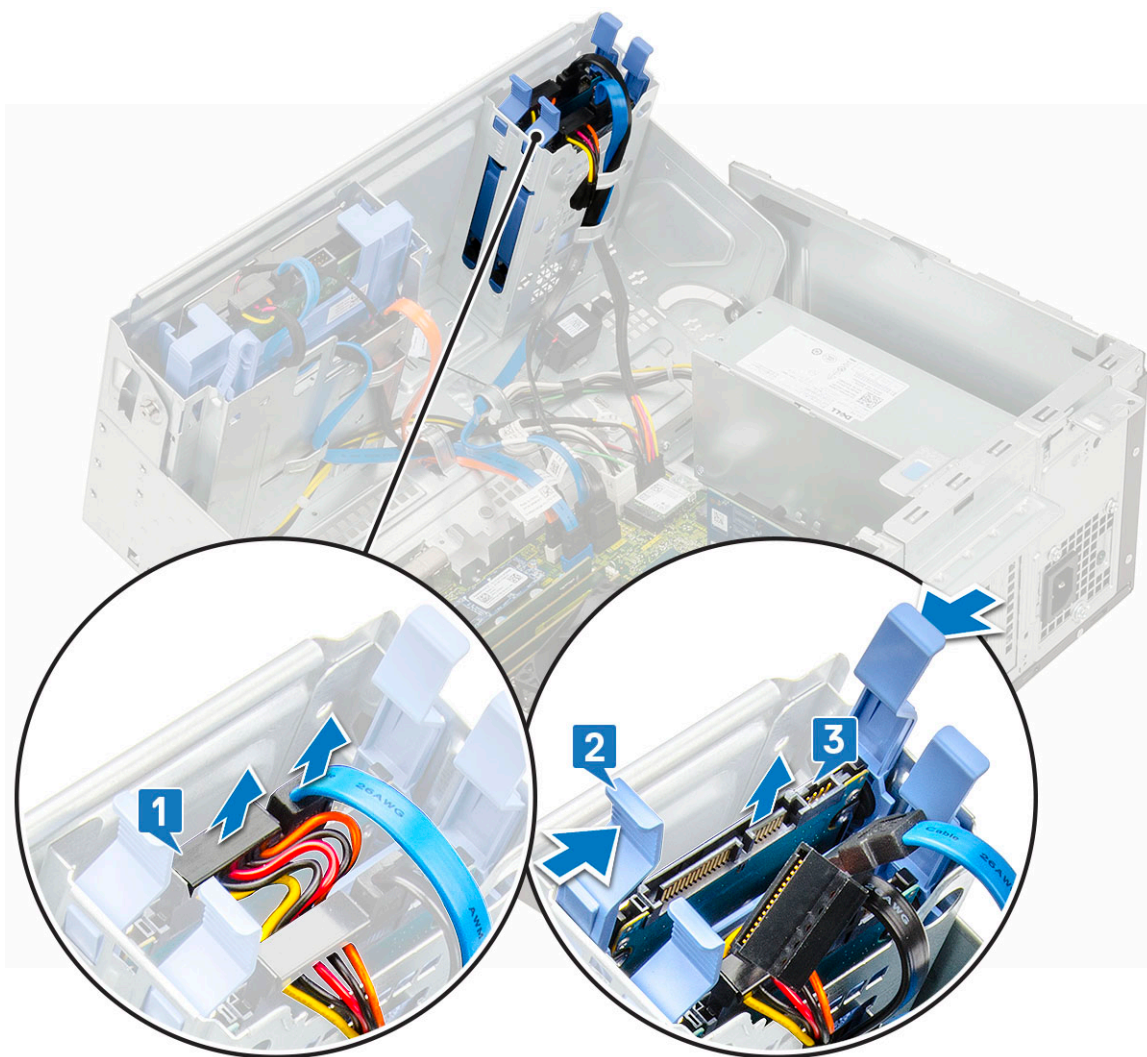

### 2,5-tollise kettamooduli paigaldamine

1. Kõvaketta paigaldamiseks tehke järgmist.
  - a. Lükake kõvakettamoodul süsteemi pessa, kuni see paika klõpsab [1] [2].
  - b. Ühendage kõvaketta andmekaabel ja toitekaabel 2,5-tollise kõvaketta liitmike külge [3].

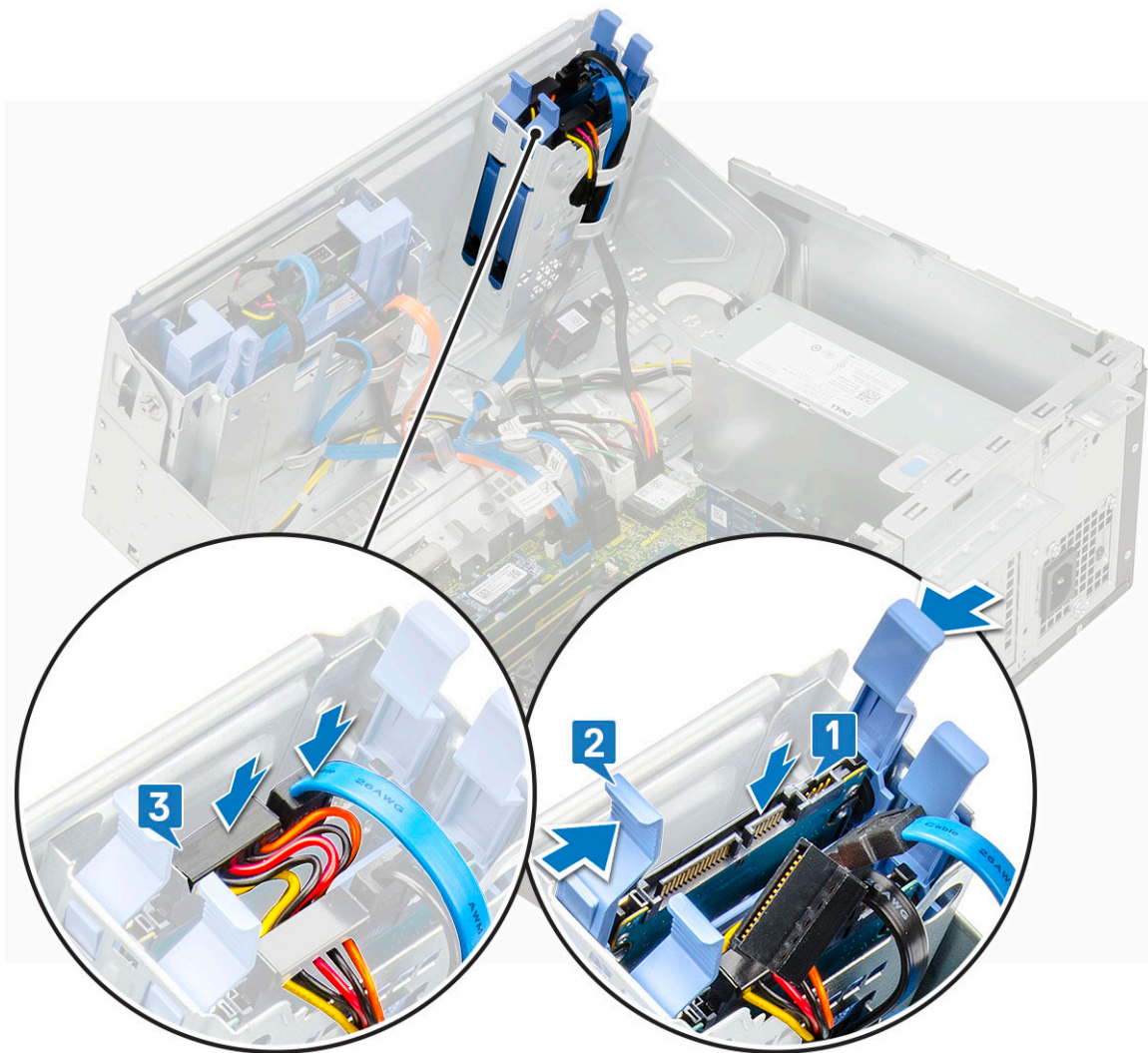

2. Sulgege esipaneeli luuk.
3. Paigaldage:
  - a. Esiraam
  - b. Külgkate
4. Järgige protseduuri jaotises [Pärast arvuti sees toimetamist](#).

## 2,5-tolline kõvaketas

### 2,5-tollise kõvaketta eemaldamine kõvakettaklambri küljest

1. Järgige protseduuri jaotises [Enne arvuti sees toimetamist](#).
2. Eemaldage:
  - a. Külgkate
  - b. Esiraam
  - c. 2,5-tolline kõvakettamoodul
3. Kõvaketta eemaldamiseks tehke järgmist.
  - a. Tõmmake kõvakettaklambri üht külge, et eemaldada klambri tihvtid kõvaketta piludest [1].
  - b. Tõstke kõvaketas kõvakettaklambrist välja [2].

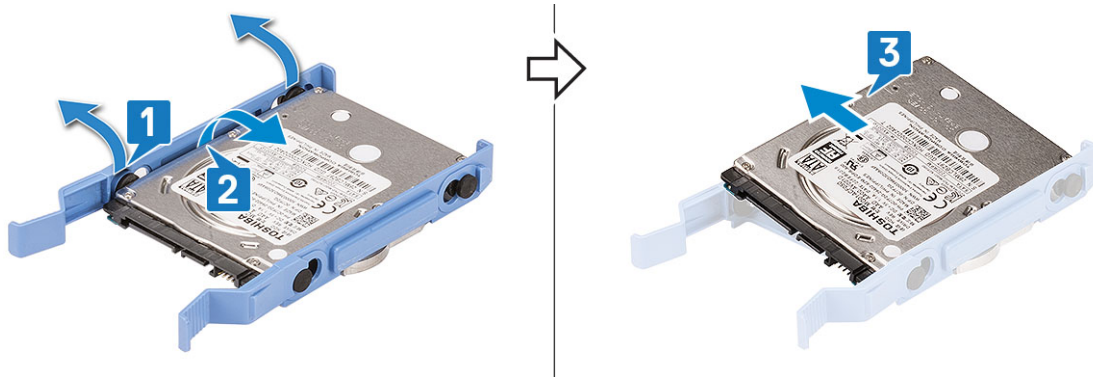

## 2,5-tollise kõvaketta paigaldamine kõvakettaklambrisse

1. Kõvaketta paigaldamiseks tehke järgmist.
  - a. Joondage kõvaketas kõvakettaklambri küljega ja tõmmake teise otsa särke, et sisestada klambri tihvtid kõvakettasse.
  - b. Sisestage kõvaketas kõvakettaklambrisse, kuni see paika klõpsab [1].
  - c. Sisestage kõvaketas kõvakettaklambrisse, kuni see paika klõpsab [2].

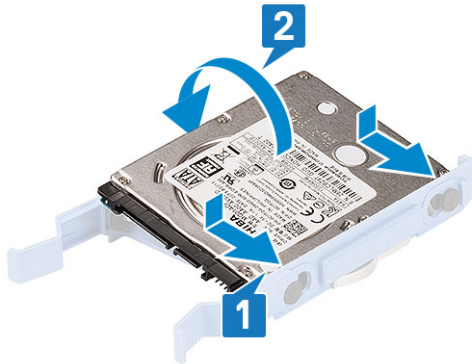

2. Paigaldage:
  - a. 2,5-tolline kõvakettamoodul
  - b. Esiraam
  - c. Külgate
3. Järgige protseduuri jaotises [Pärast arvuti sees toimetamist](#).

## Optiline draiv

### Optilise draivi eemaldamine

1. Järgige protseduuri jaotises [Enne arvuti sees toimetamist](#).
2. Eemaldage:
  - a. Külgate
  - b. Esiraam
3. Avage [esipaneeli luuk](#).
4. Optilise draivi mooduli eemaldamiseks tehke järgmist.
  - a. Lahutage optilise draivi andmekaabel ja toitekaabel optilise draivi liitmike küljest [1].
 

**i** **MÄRKUS:** Kaablid võib olla vaja draivi korpuse sakkide alt välja võtta, et saaksite need liitmike küljest eemaldada.
  - b. Sulgege [esipaneeli luuk](#) [2].

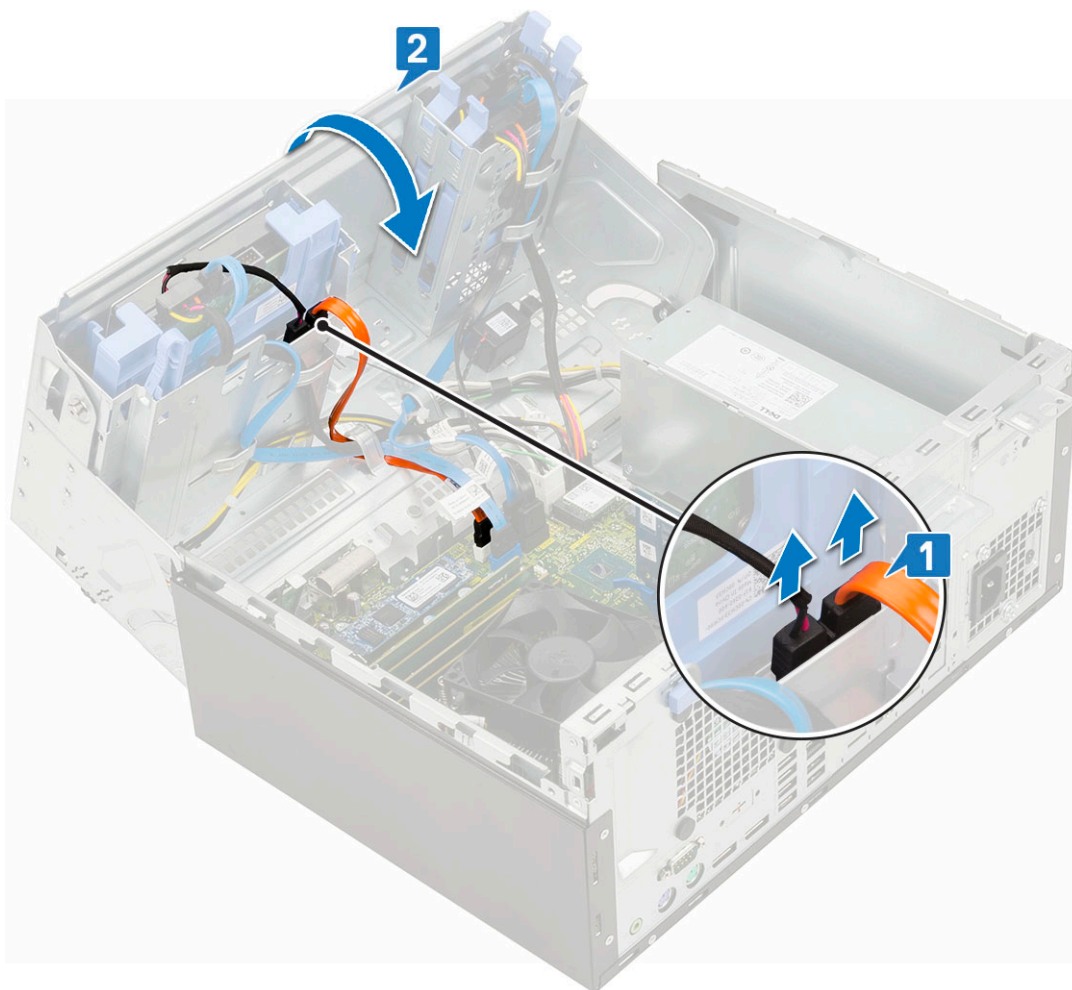

c. Vajutage sinist vabastussakki [1] ja lükake optiline draiv süsteemist välja [2].

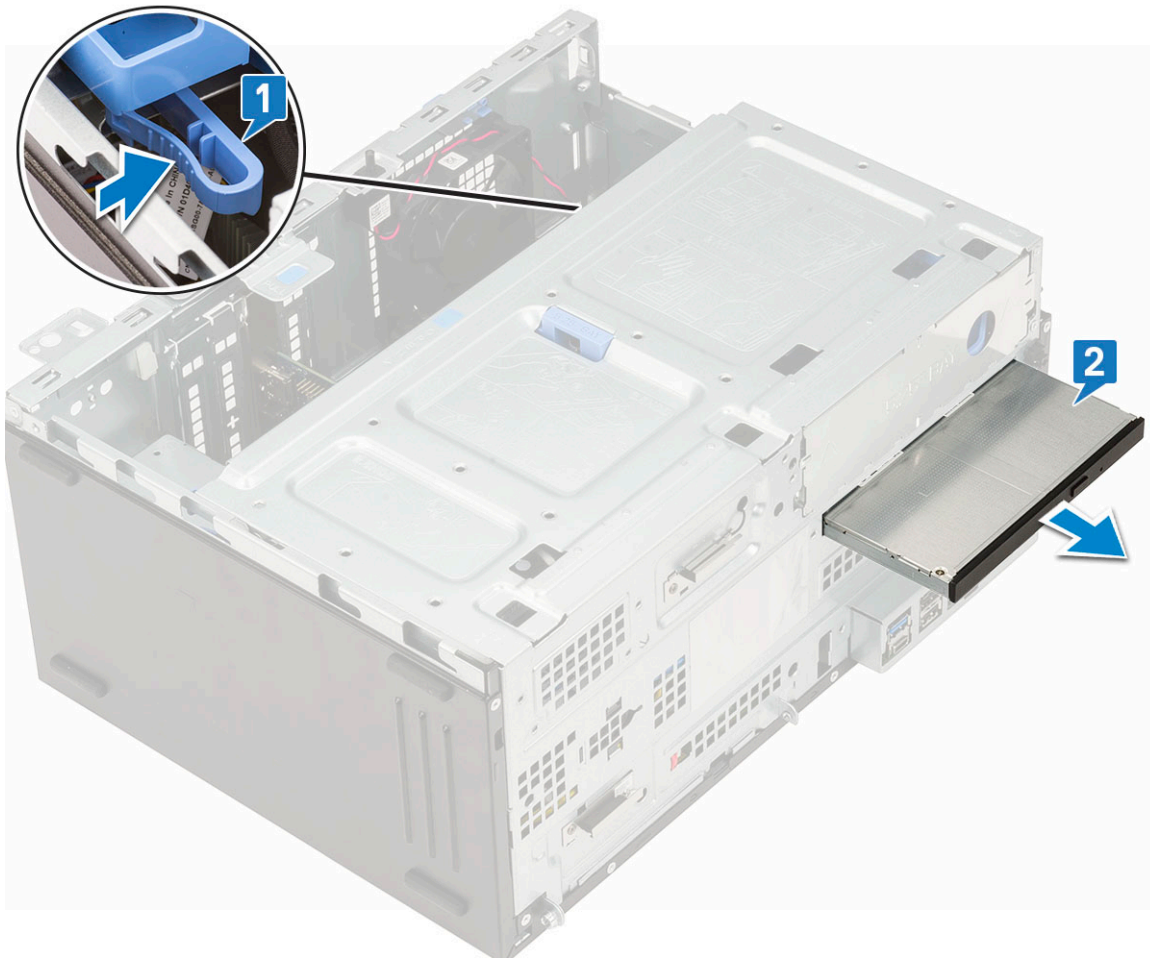

## Optilise draivi paigaldamine

1. Optilise draivi paigaldamiseks tehke järgmist.
  - a. Sisestage optiline draiv optilise draivi moodulisse, kuni see kohale klõpsatab.
  - b. Avage [esipaneeli luuk](#).

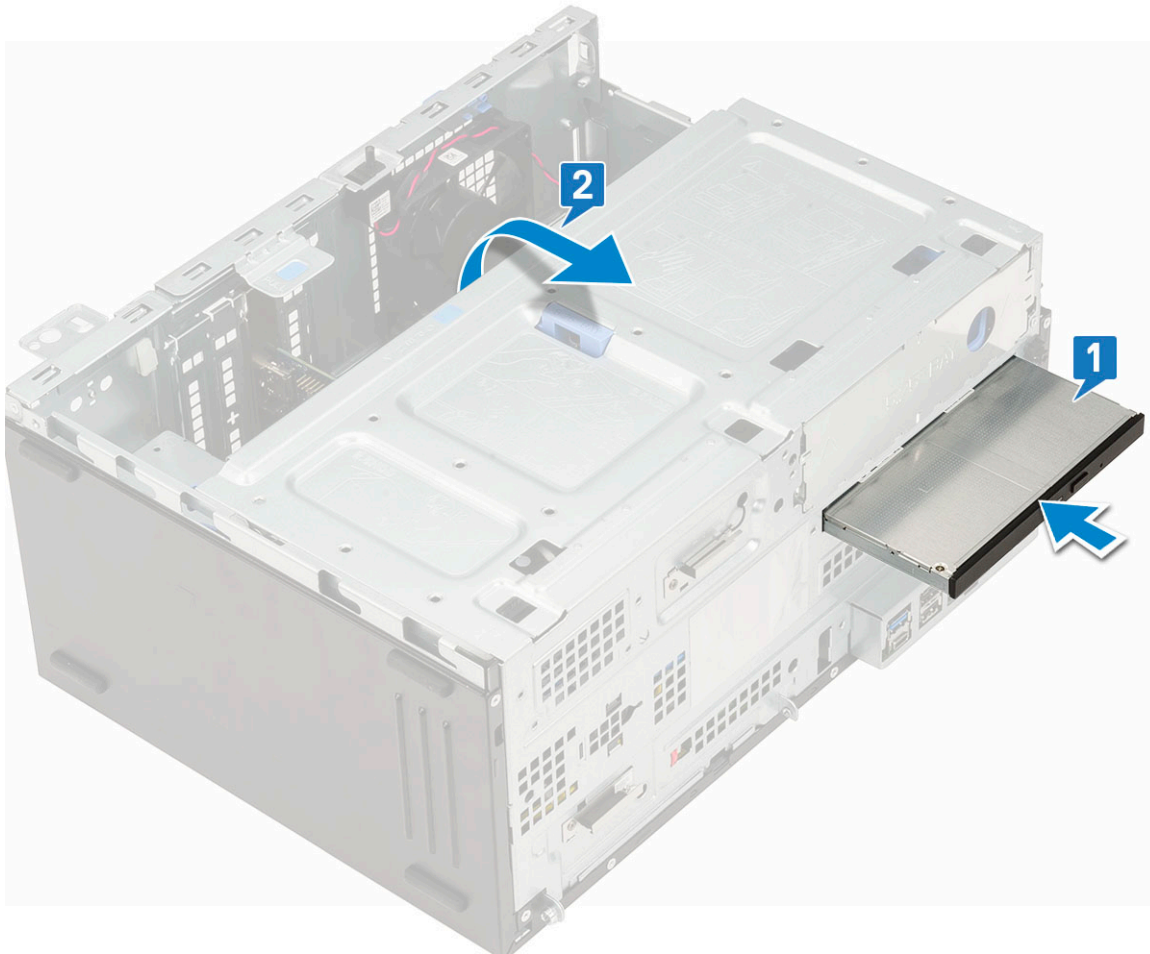

- c. Juhtige kaablid draivi korpuse alla.
- d. Ühendage optilise draivi andmekaal ja toitekaabel optilise draivi liitmikega. [1]
- e. Sulgege esipaneeli luuk [2].

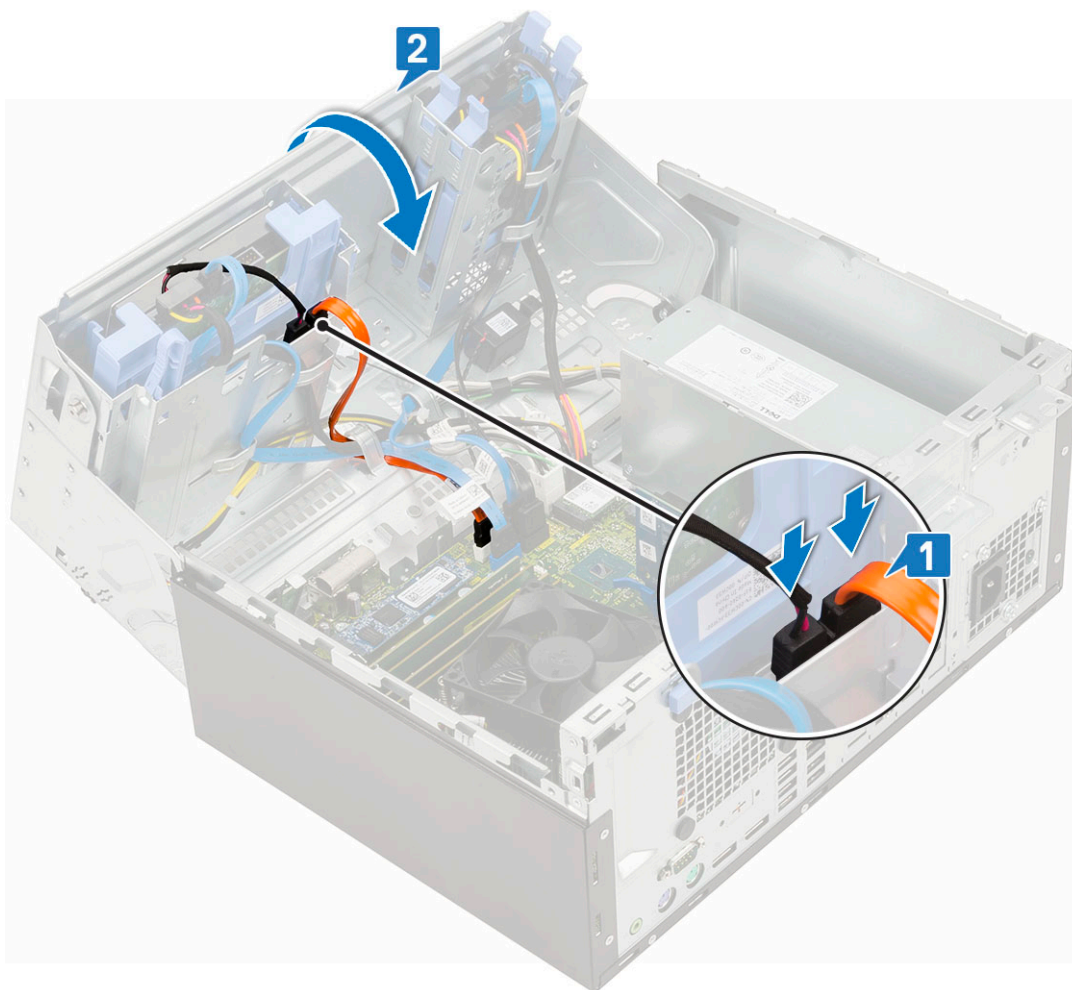

2. Paigaldage:
  - a. Esiraam
  - b. Külgate
3. Järgige protseduuri jaotises [Pärast arvuti sees toimetamist](#).

## M.2 PCIe SSD

### M.2 SSD eemaldamine

1. Järgige protseduuri jaotises [Enne arvuti sees toimetamist](#).
2. Eemaldage:
  - a. Külgate
  - b. Esiraam
3. Avage [esipaneeli luuk](#).
4. M.2 SSD eemaldamiseks tehke järgmist.
  - a. Eemaldage kruvi, mis hoiab SSD-d emaplaadi küljes [1].
  - b. Eemaldage M.2 SSD emaplaadil olevast liitmikust [2].

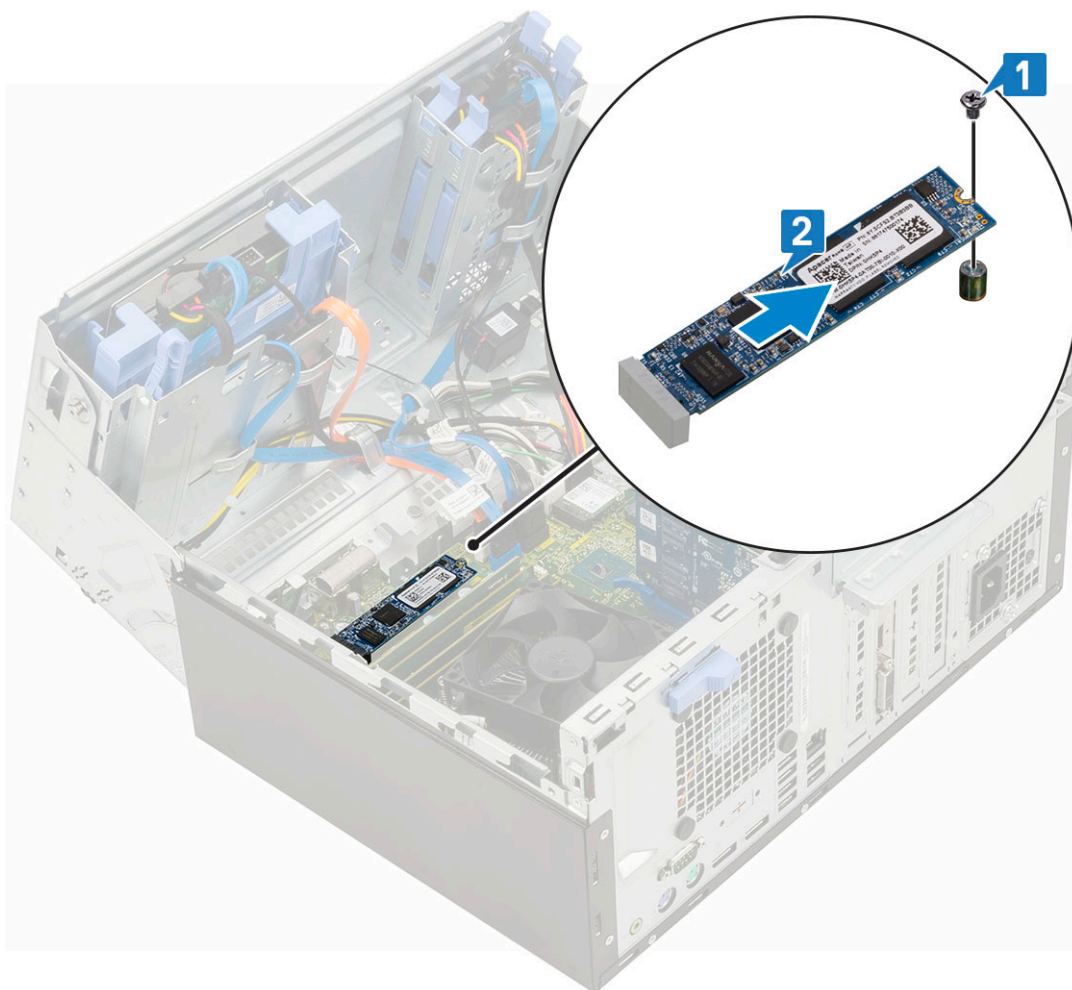

## M.2 SSD paigaldamine

1. Sisestage M.2 SSD emaplaadi liitmikku [1].
2. Keerake kinni kruvi, mis kinnitab SSD emaplaadi külge [2].

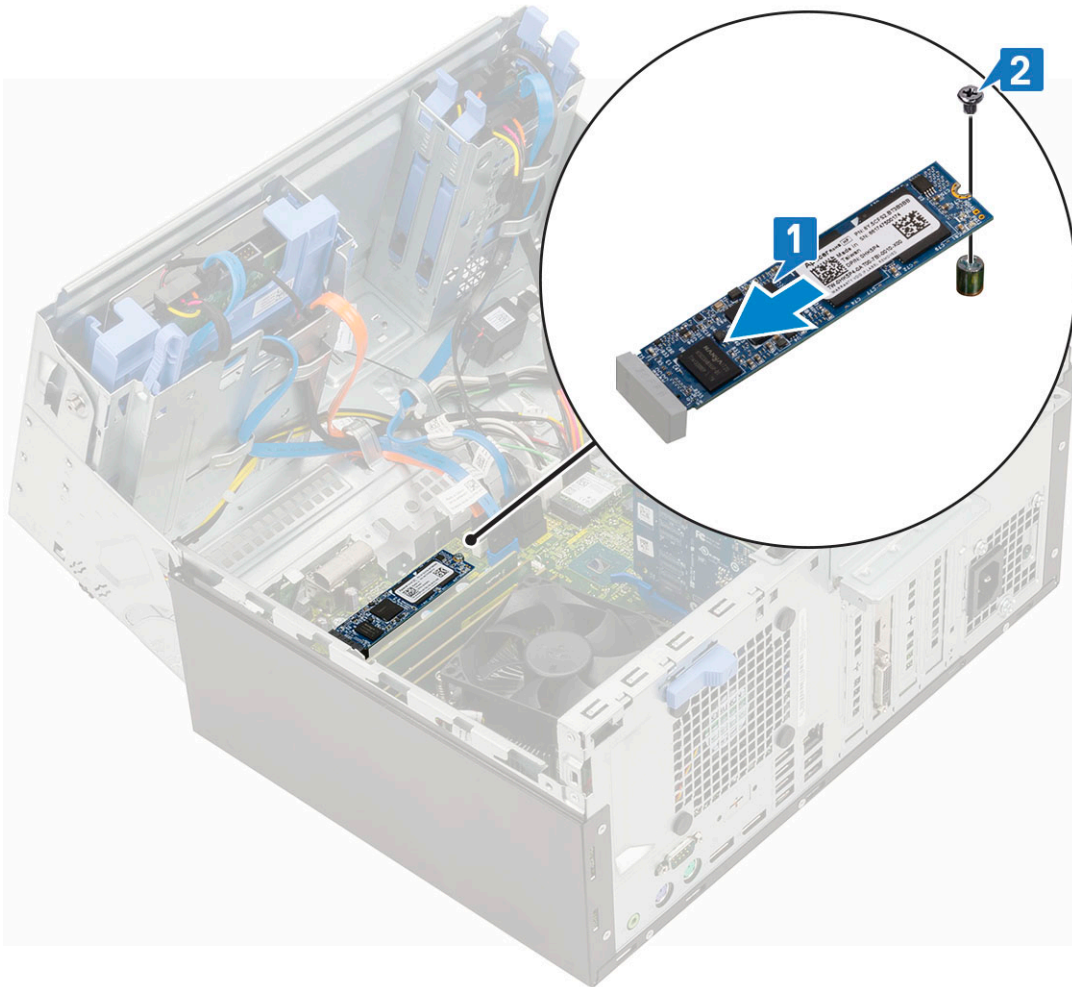

3. Sulgege [esipaneeli luuk](#).
4. Paigaldage:
  - a. [Esiraam](#)
  - b. [Külgkate](#)
5. Järgige protseduuri jaotises [Pärast arvuti sees toimetamist](#).

## SD-kaardi lugeja

### SD-kaardi lugeja eemaldamine

1. Järgige protseduuri jaotises [Enne arvuti sees toimetamist](#).
2. Eemaldage:
  - a. [Külgkate](#)
  - b. [Esiraam](#)
3. Avage [esipaneeli luuk](#).
4. SD-kaardi lugeja eemaldamiseks tehke järgmist.
  - a. Eemaldage SD-kaardi lugeja kaabel emaplaadil olevast pesast [1].
  - b. Eemaldage kruvid, mis kinnitavad SD-kaardi lugeja esipaneeli luugi külge [2].
  - c. Tõstke SD-kaardi lugeja süsteemist välja [3].

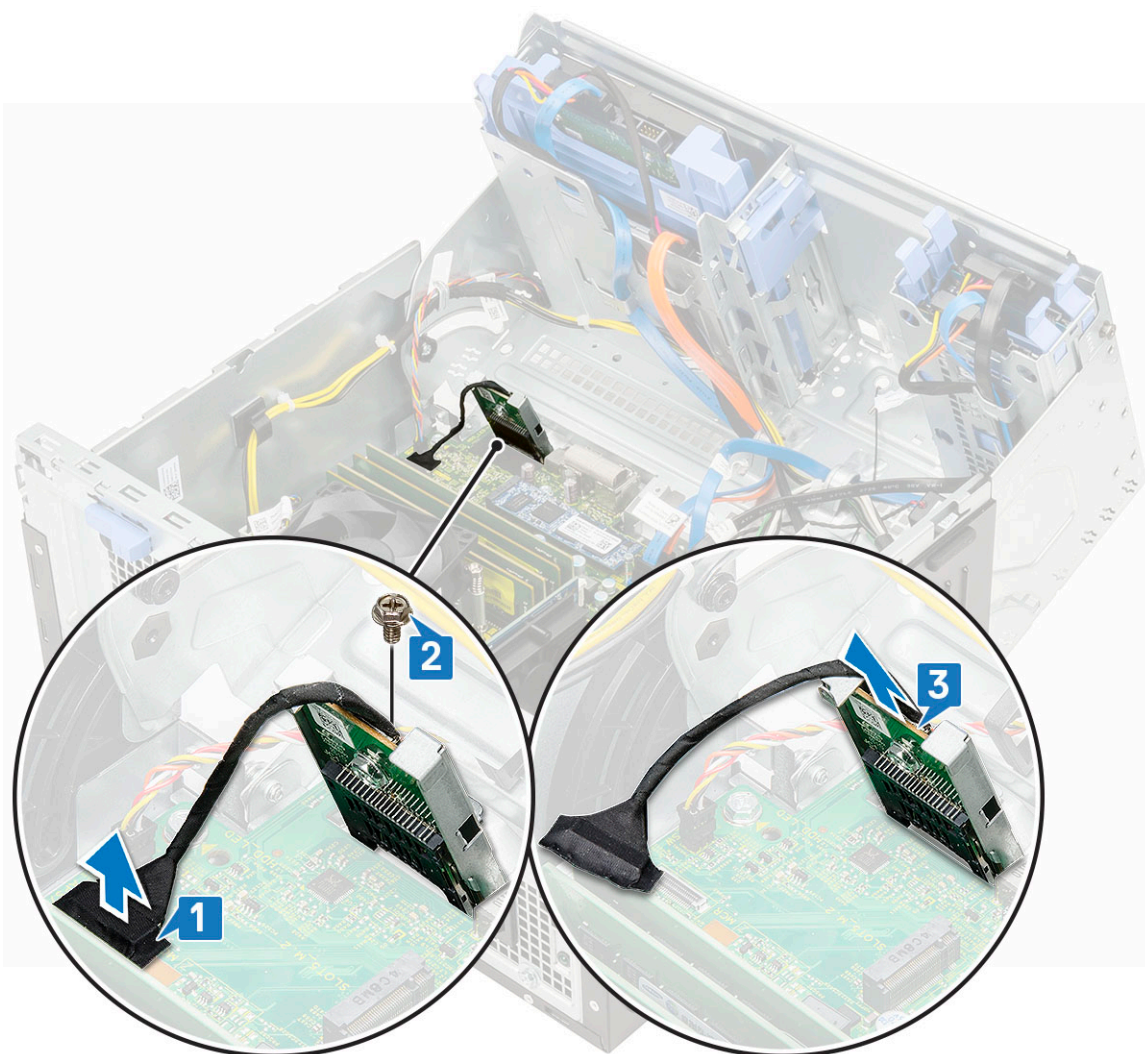

## SD-kaardi lugeja paigaldamine

1. SD-kaardi lugeja paigaldamiseks tehke järgmist.
  - a. Sisestage SD-kaardi lugeja esipaneeli luugi pessa [1].
  - b. Keerake kinni kruvi, mis kinnitab SD-kaardi lugeja esipaneeli luugi külge [2].
  - c. Ühendage SD-kaardi lugeja kaabel emaplaadi liitmiku külge [3].

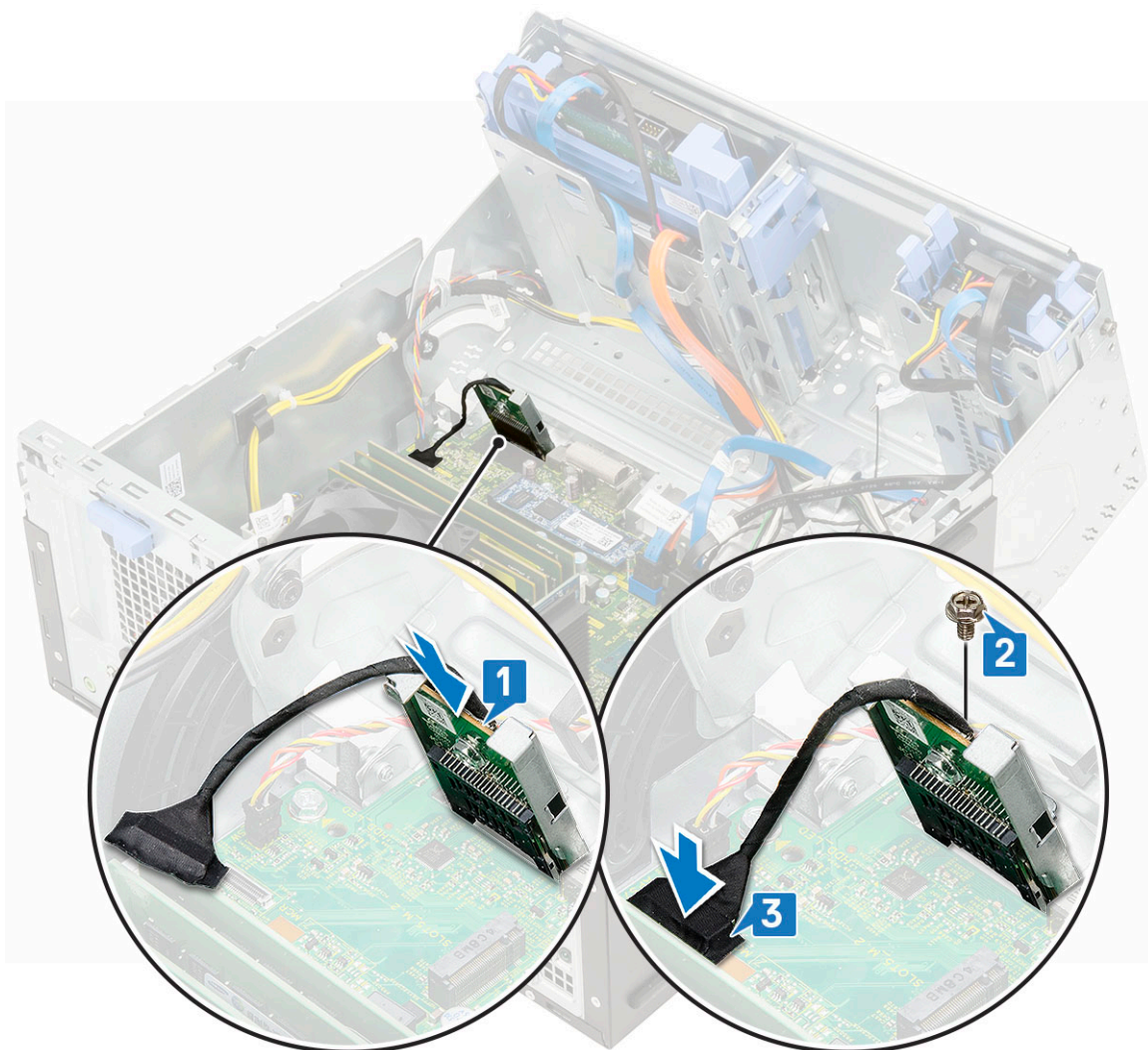

2. Sulgege [esipaneeli luuk](#).
3. Paigaldage:
  - a. [Esiraam](#)
  - b. [Külgkate](#)
4. Järgige protseduuri jaotises [Pärast arvuti sees toimetamist](#).

## Mälumoodul

### Mälumooduli eemaldamine

1. Järgige protseduuri jaotises [Enne arvuti sees toimetamist](#).
2. Eemaldage:
  - a. [Külgkate](#)
  - b. [Esiraam](#)
3. Avage [esipaneeli luuk](#).
4. Mälumooduli eemaldamiseks tehke järgmist.
  - a. Tõmmake mälumoodulit kinnitavaid klambreid, kuni mälumoodul pesast välja hüppab [1].
  - b. Eemaldage mälumoodul emaplaadilt [2].

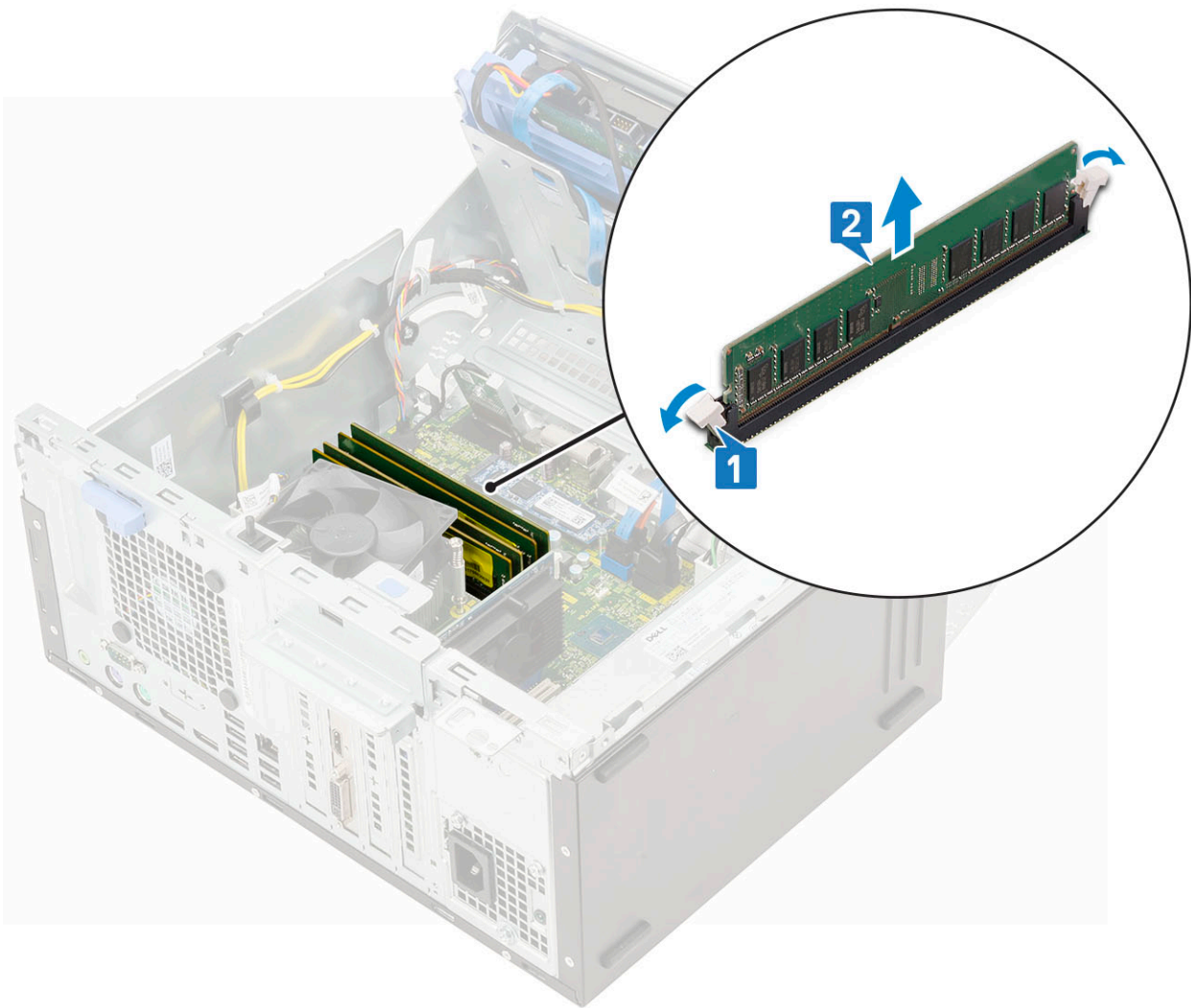

## Mälumooduli paigaldamine

1. Mälumooduli paigaldamiseks tehke järgmist.
  - a. Joondage mälumoodulil olev sälk mälumooduli pesa lapatsiga.
  - b. Sisestage mälumoodul mälumooduli pesa [1].
  - c. Vajutage mälumoodulit, kuni mälumooduli kinnitussakid paika klõpsavad [2].

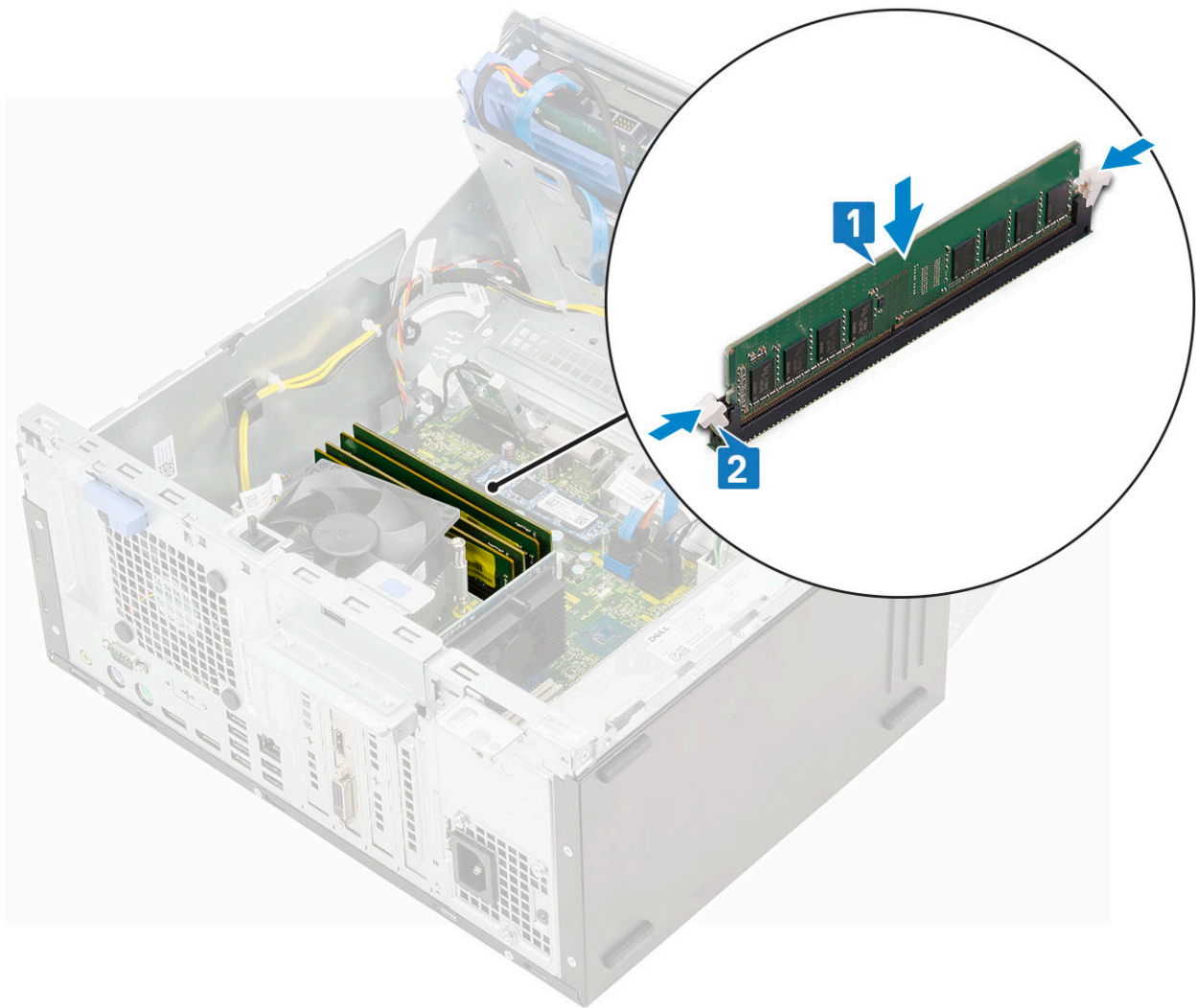

2. Sulgege [esipaneeli luuk](#).
3. Paigaldage:
  - a. [Esiraam](#)
  - b. [Külgkate](#)
4. Järgige protseduuri jaotises [Pärast arvuti sees toimetamist](#).

## Laienduskaart

### PCIe laienduskaardi eemaldamine

1. Järgige protseduuri jaotises [Enne arvuti sees toimetamist](#).
2. Eemaldage:
  - a. [Külgkate](#)
  - b. [Esiraam](#)
3. Avage [esipaneeli luuk](#).
4. PCIe laienduskaardi eemaldamiseks tehke järgmist.
  - a. Tõmmake PCIe laienduskaardi vabastamiseks vabastushooba [1].
  - b. Lükake kaardi vabastusriivi [2] ja võtke PCIe laienduskaart arvutist välja [3].

**i** **MÄRKUS:** See samm kehtib ainult kaardi kinnitusriviga liitmiku puhul, muul juhul võtke PCIe laienduskaart süsteemist välja.

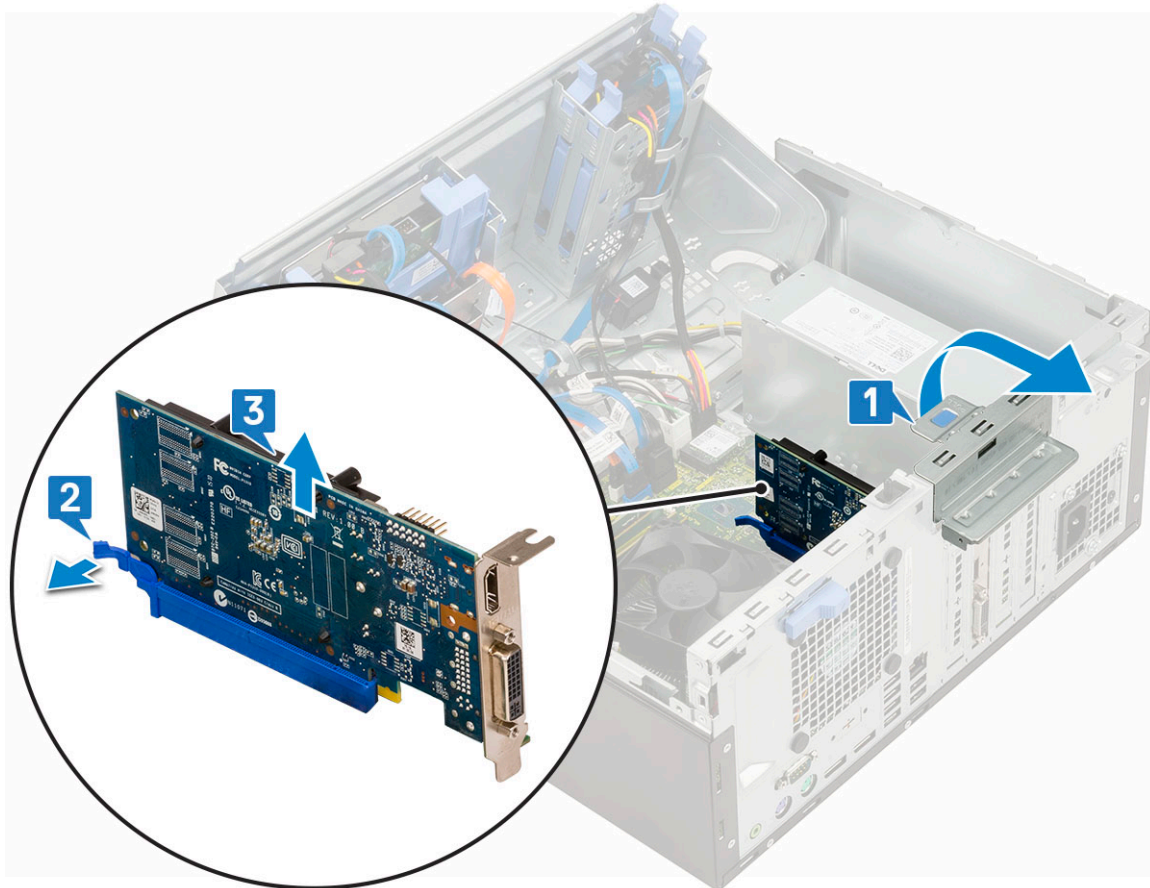

5. Korrake toiminguid täiendavate PCIe laienduskaartide eemaldamiseks.

## PCIe laiendkaardi paigaldamine

1. PCIe laiendkaardi paigaldamiseks tehke järgmist.
  - a. Sisestage PCIe laiendkaart emaplaadi liitmikku [1].
  - b. Kinnitage PCIe laiendkaart, lükates kaardi sulgurit, kuni see kohale klõpsab [2].
  - c. PCIe lisalaiendkaartide paigaldamiseks korrake nimetatud toimingut.

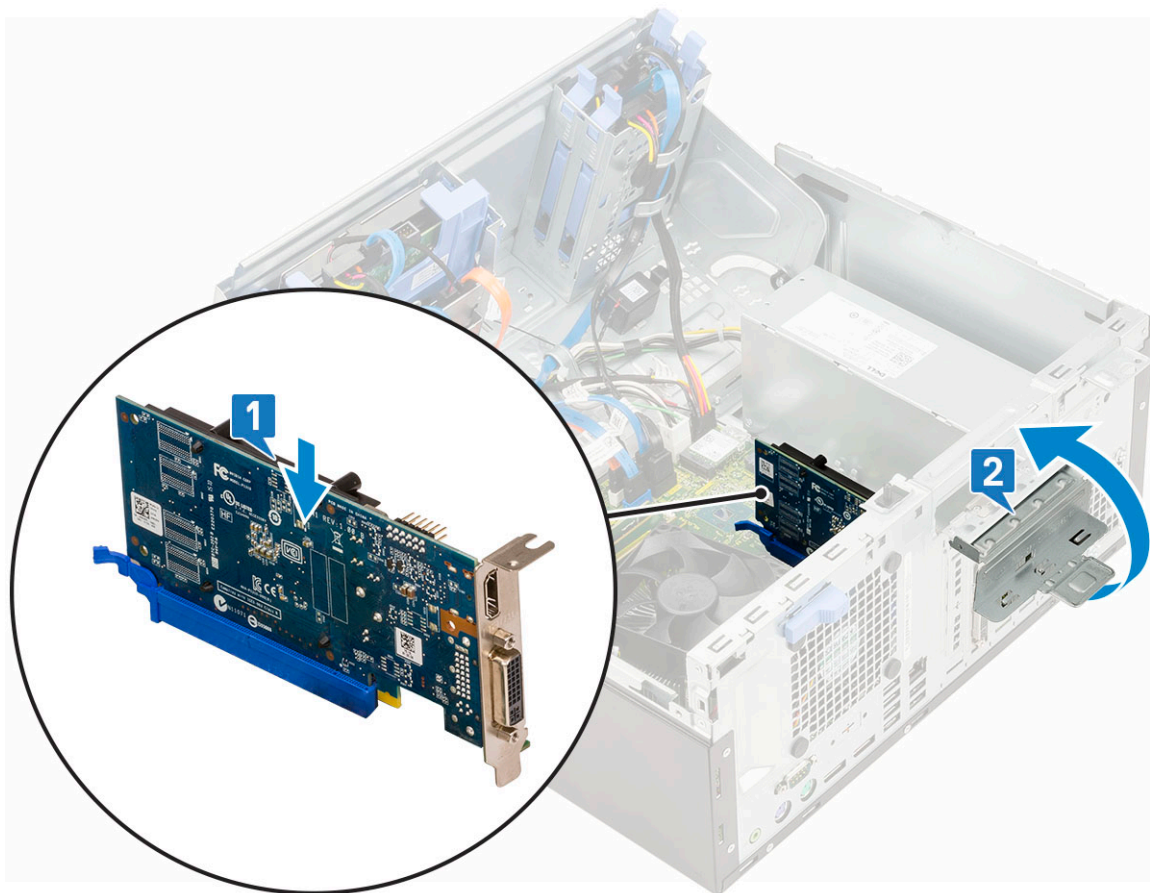

2. Sulgege [esipaneeli luuk](#).
3. Paigaldage:
  - a. [Esiraam](#)
  - b. [Külgkate](#)
4. Järgige protseduuri jaotises [Pärast arvuti sees toimetamist](#).

## Toiteplokk

### Toiteploki eemaldamine

1. Järgige protseduuri jaotises [Enne arvuti sees toimetamist](#).
2. Eemaldage:
  - a. [Külgkate](#)
  - b. [Esiraam](#)
3. Avage [esipaneeli luuk](#).
4. Toiteploki vabastamiseks tehke järgmist.
  - a. Eemaldage toiteploki kaablid emaplaadil olevatest pesadest [1].
  - b. Tõmmake klambrid lahti ja võtke toiteploki kaablid välja [2, 3].
  - c. Võtke toiteploki kaablid kinnitusklambritest välja [4, 5, 6].

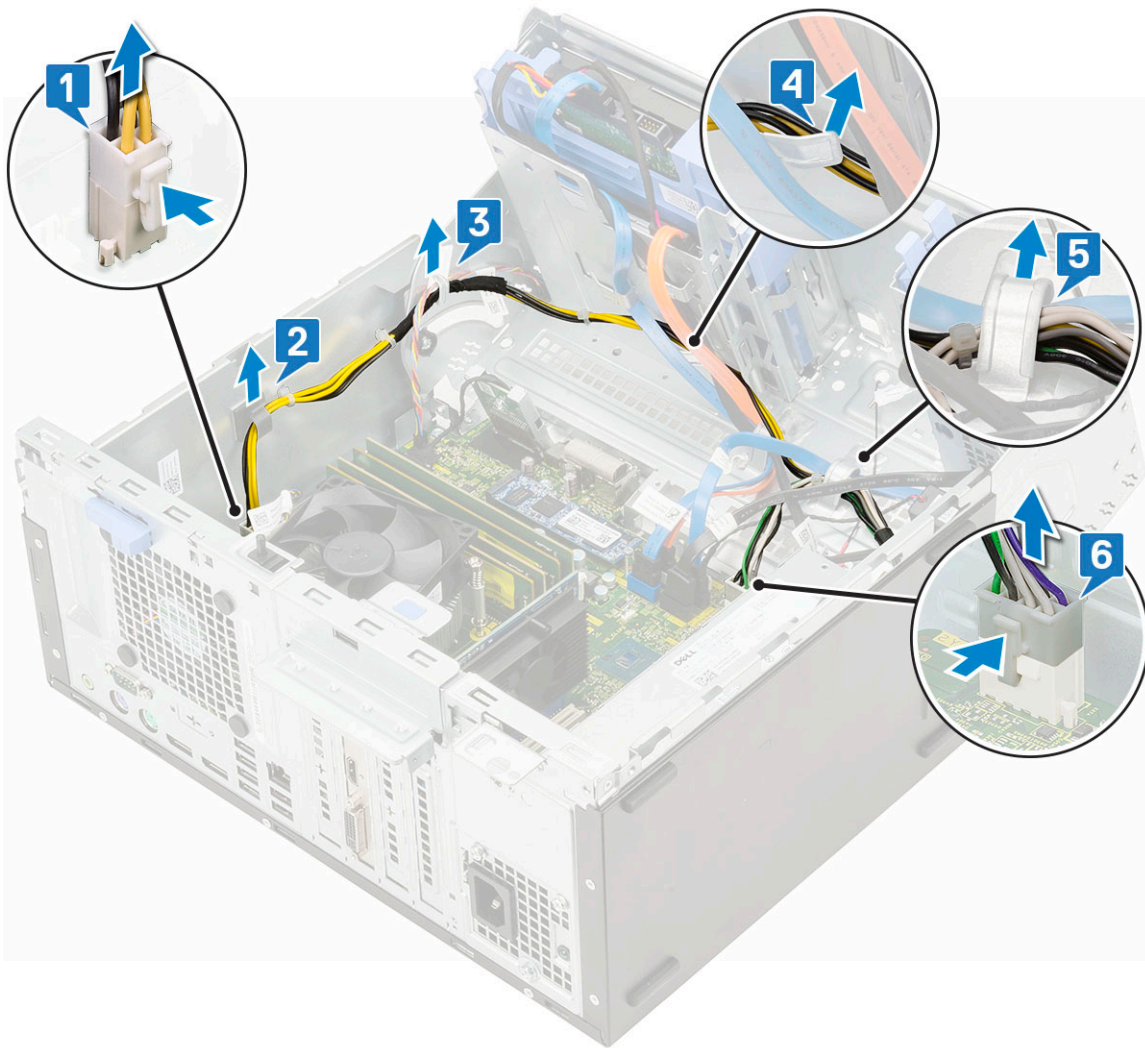

5. Toiteploki eemaldamiseks tehke järgmist.
- Eemaldage kolm kruvi, mis hoiavad toiteplokki süsteemi küljes [1].
  - Vajutage vabastussakki [2].
  - Libistage toiteplokki ja võtke see arvutist välja [3].

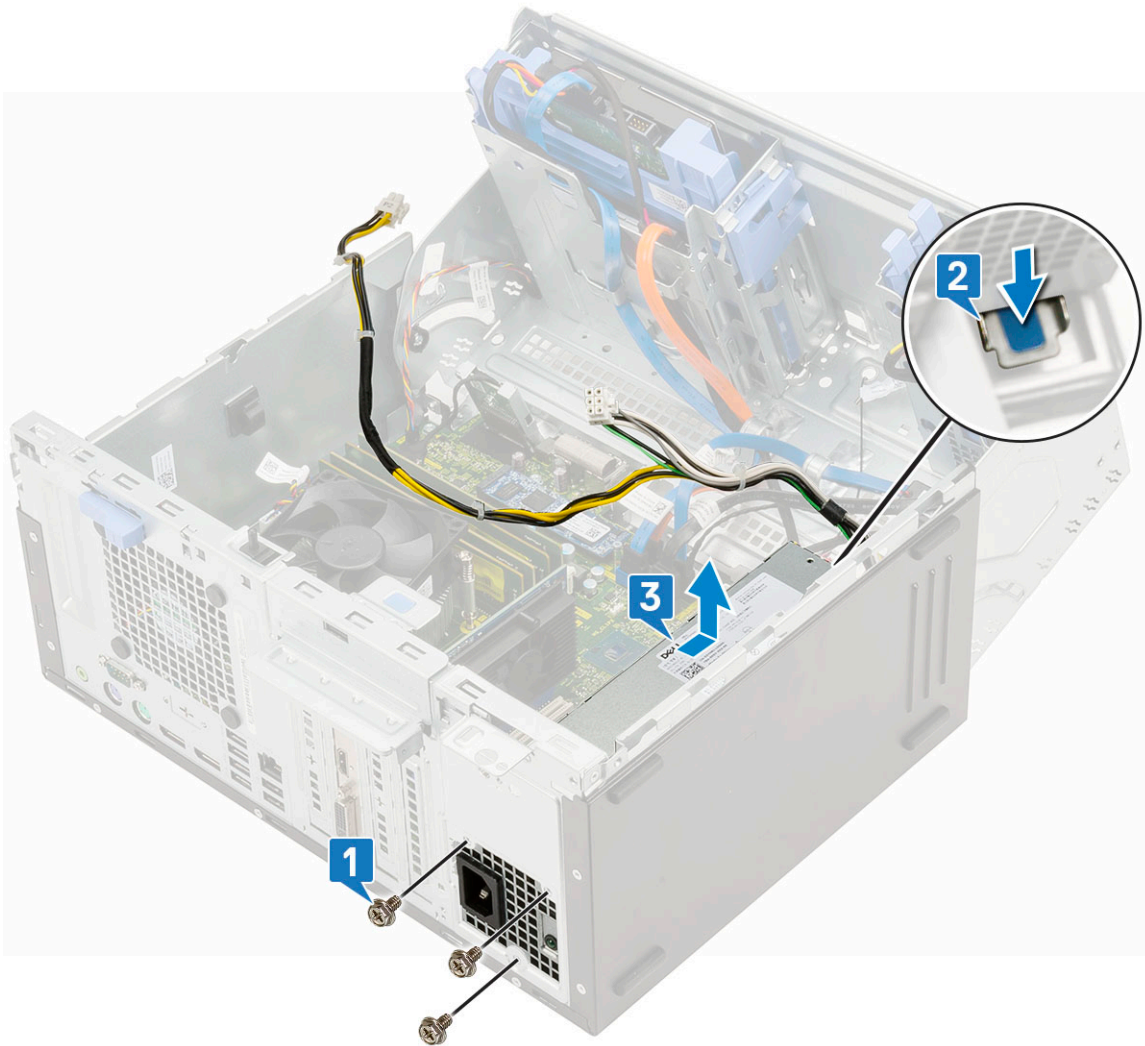

## Toiteploki paigaldamine

1. Toiteploki paigaldamiseks tehke järgmist.
  - a. Sisestage toiteplakk pesa ja lükake seda süsteemi tagaosa poole, kuni see kohale klõpsab [1].
  - b. Eemaldage kolm kruvi, mis hoiavad toiteplakki arvuti küljes [3].

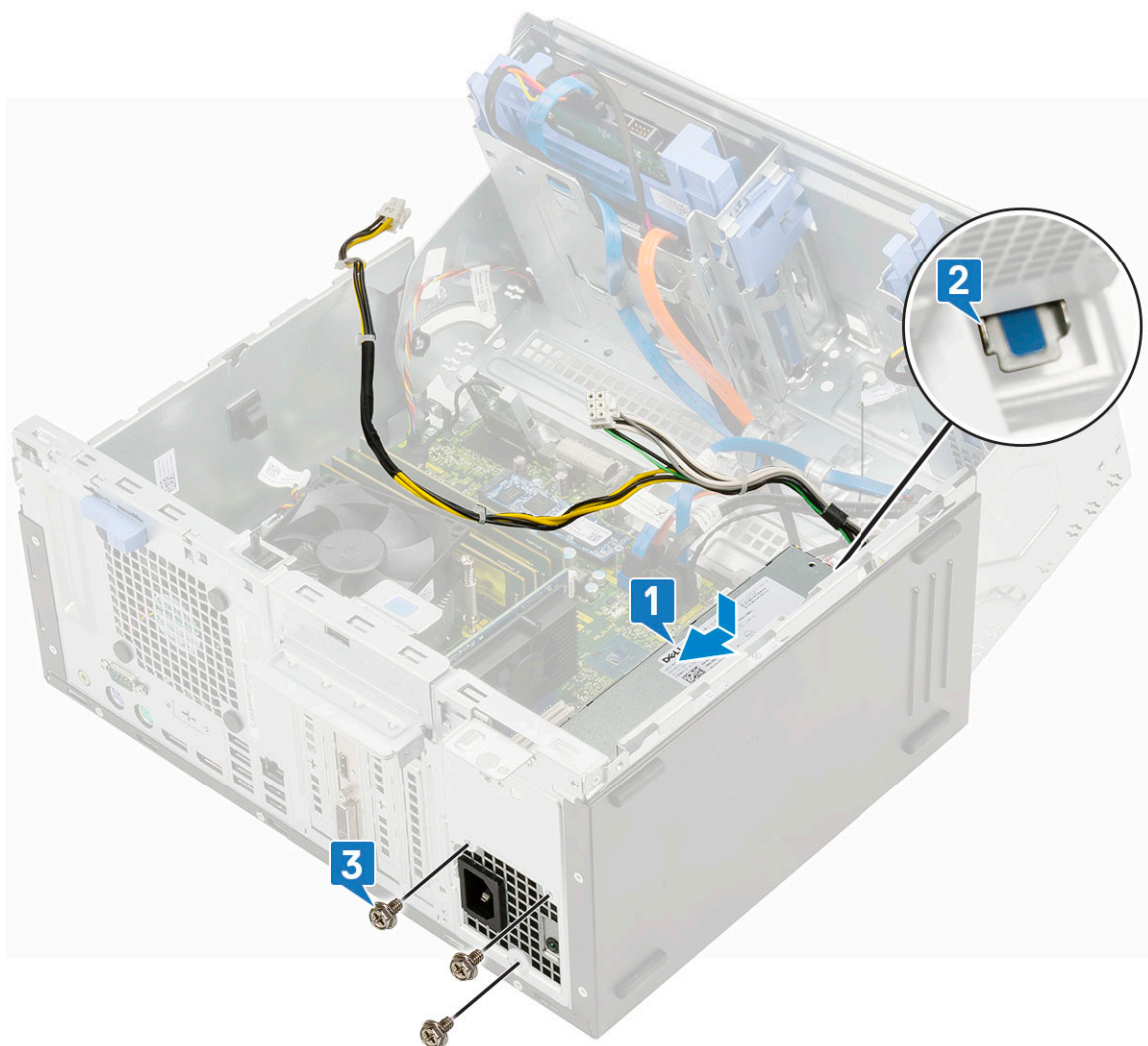

- c. Ühendage toiteploki kaablid emaplaadi liitmikega [1].
- d. Suunake toiteploki kaablid läbi kinnitusklambrite [2, 3, 4, 5, 6].

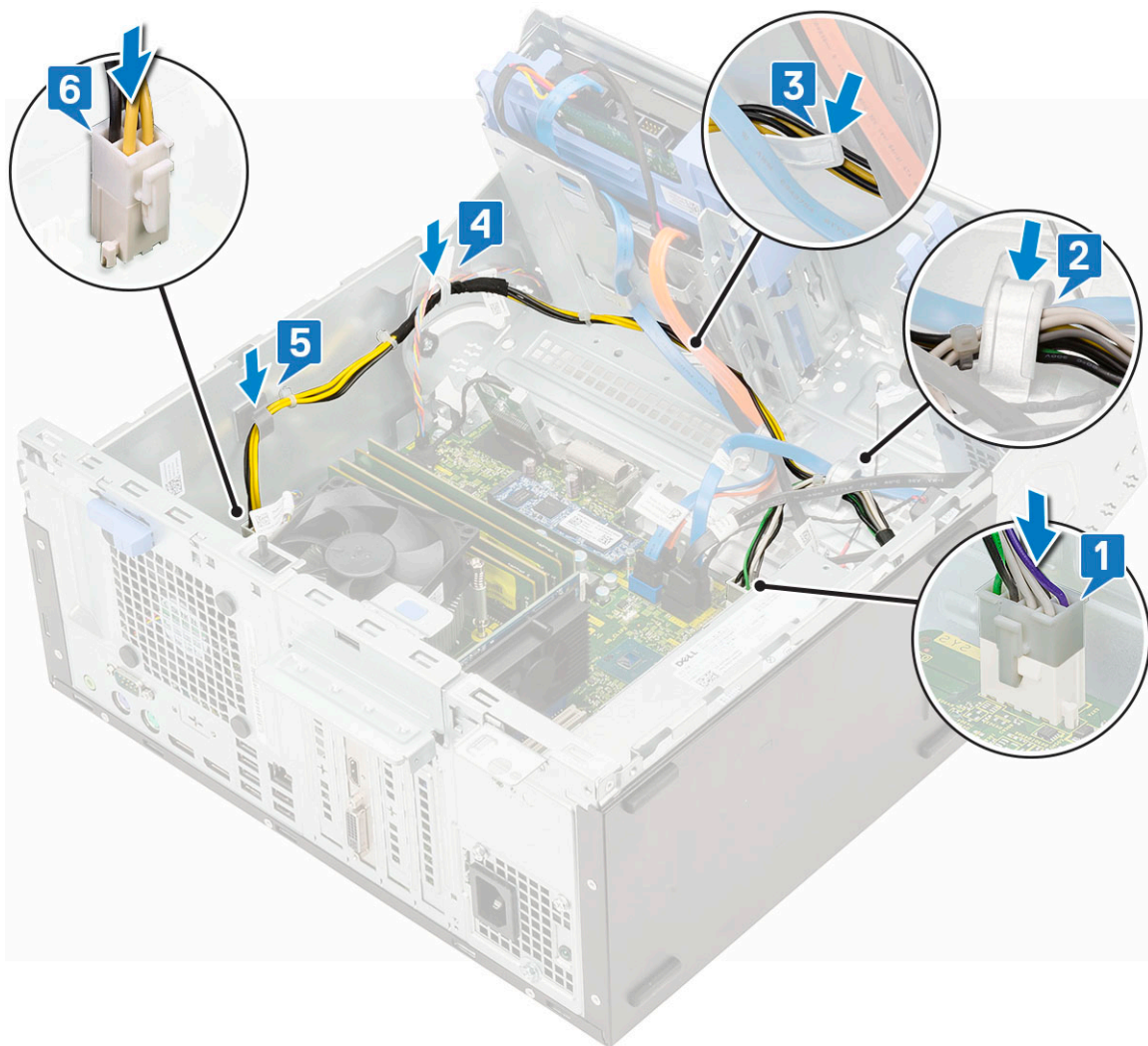

2. Sulgege esipaneeli luuk.
3. Paigaldage:
  - a. Esiraam
  - b. Külgate
4. Järgige protseduuri jaotises [Pärast arvuti sees toimetamist](#).

## Sissetungimislüliti

### Sissetungimislüliti eemaldamine

1. Järgige protseduuri jaotises [Enne arvuti sees toimetamist](#).
2. Eemaldage:
  - a. Külgate
  - b. Esiraam
3. Avage esipaneeli luuk.
4. Sissetungimislüliti eemaldamiseks tehke järgmist.
  - a. Eemaldage sissetungimislüliti kaabel emaplaadil olevast pesast [1].
  - b. Võtke sissetungimislüliti kaabel ventilaatorirõngaste küljest ära [2].
  - c. Lükake sissetungimislüliti arvuti küljest ära [3].



## Sissetungimislüliti paigaldamine

1. Sisestage sissetungimislüliti süsteemi pessa [1].
2. Suunake sissetungimislüliti kaabel ventilaatorirõngast läbi [2].
3. Ühendage sissetungimislüliti kaabel emaplaadi liitmiku külge [3].



4. Sulgege esipaneeli luuk.
5. Paigaldage:
  - a. Esiraam
  - b. Külgkate
6. Järgige protseduuri jaotises [Pärast arvuti sees toimetamist](#).

## Toitenupp

### Toitenupu eemaldamine

1. Järgige protseduuri jaotises [Enne arvuti sees toimetamist](#).
2. Eemaldage:
  - a. Külgkate
  - b. Esiraam
3. Avage esipaneeli luuk.
4. Toitenupu vabastamiseks tehke järgmist.
  - a. Lahutage toitenupu kaabel emaplaadi küljest [1].
  - b. Võtke toitelüliti kaabel kinnitusklambrist välja [2].
  - c. Vajutage vabastussakke plastvardaga ja libistage toitelüliti süsteemi esiküljelt välja [3].
  - d. Sulgege esipaneeli luuk [5].

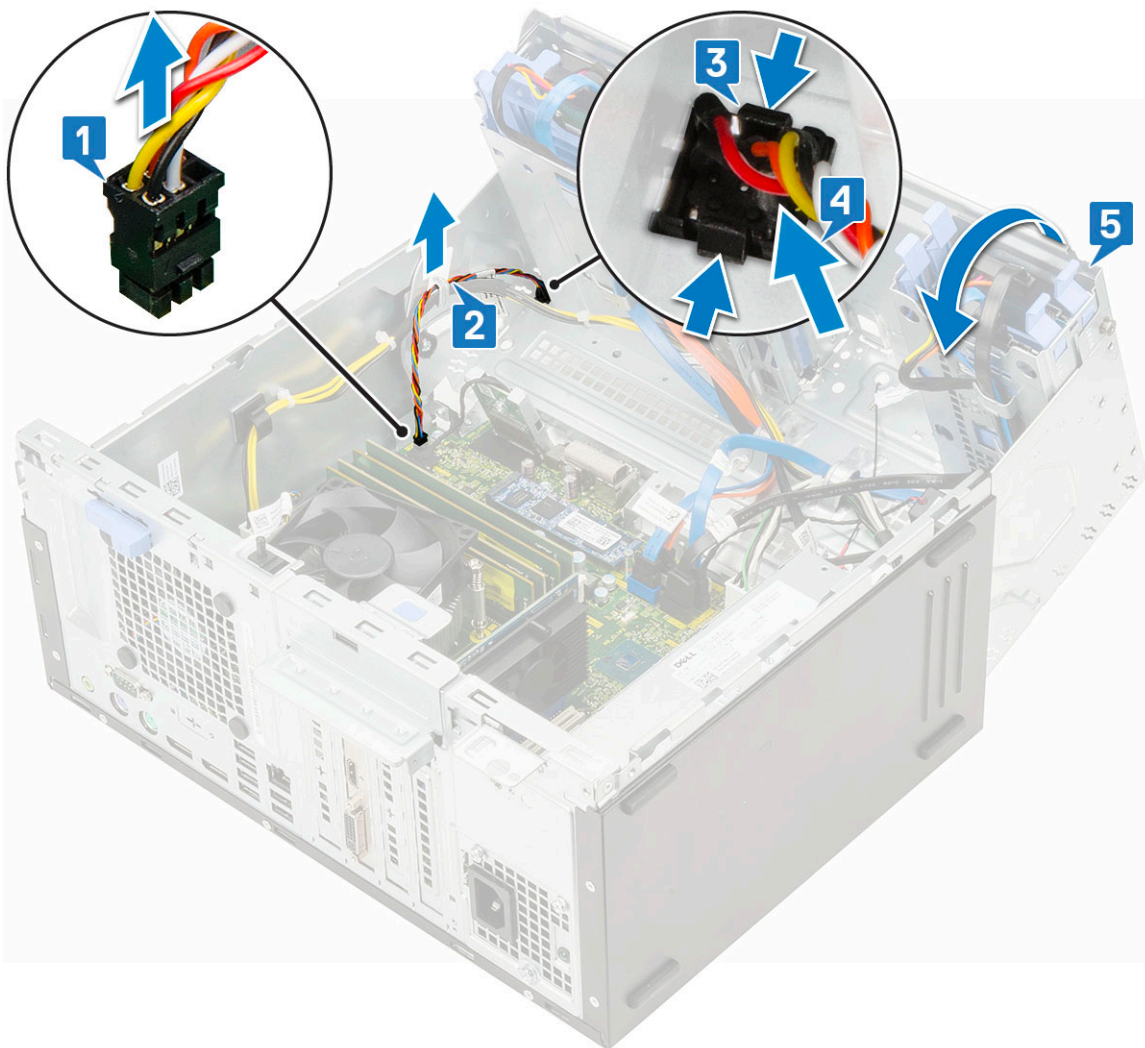

5. Tõmmake toitenupp arvutist välja [1].

## Toitenupu paigaldamine

1. Lükake toitelüliti arvuti esiosas olevasse pessa ja vajutage seda, kuni see kohale klõpsab [1].
2. Avage esipaneeli luuk [2].

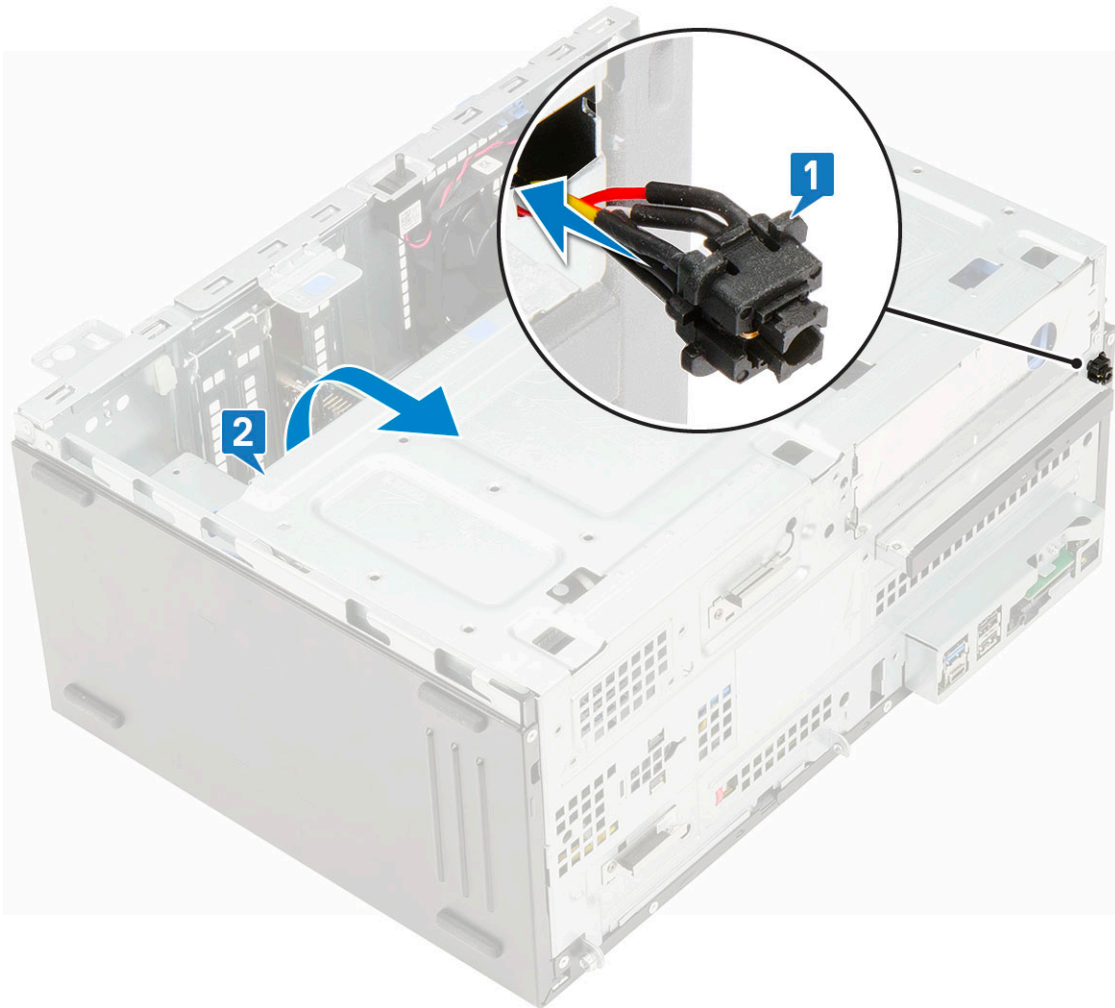

3. Juhtige toitelüliti kaabel toitenupu kaudu läbi kinnitusklambri [2].
4. Joondage kaabel liitmiku tihvtidega ja ühendage toitenupu kaabel [3].

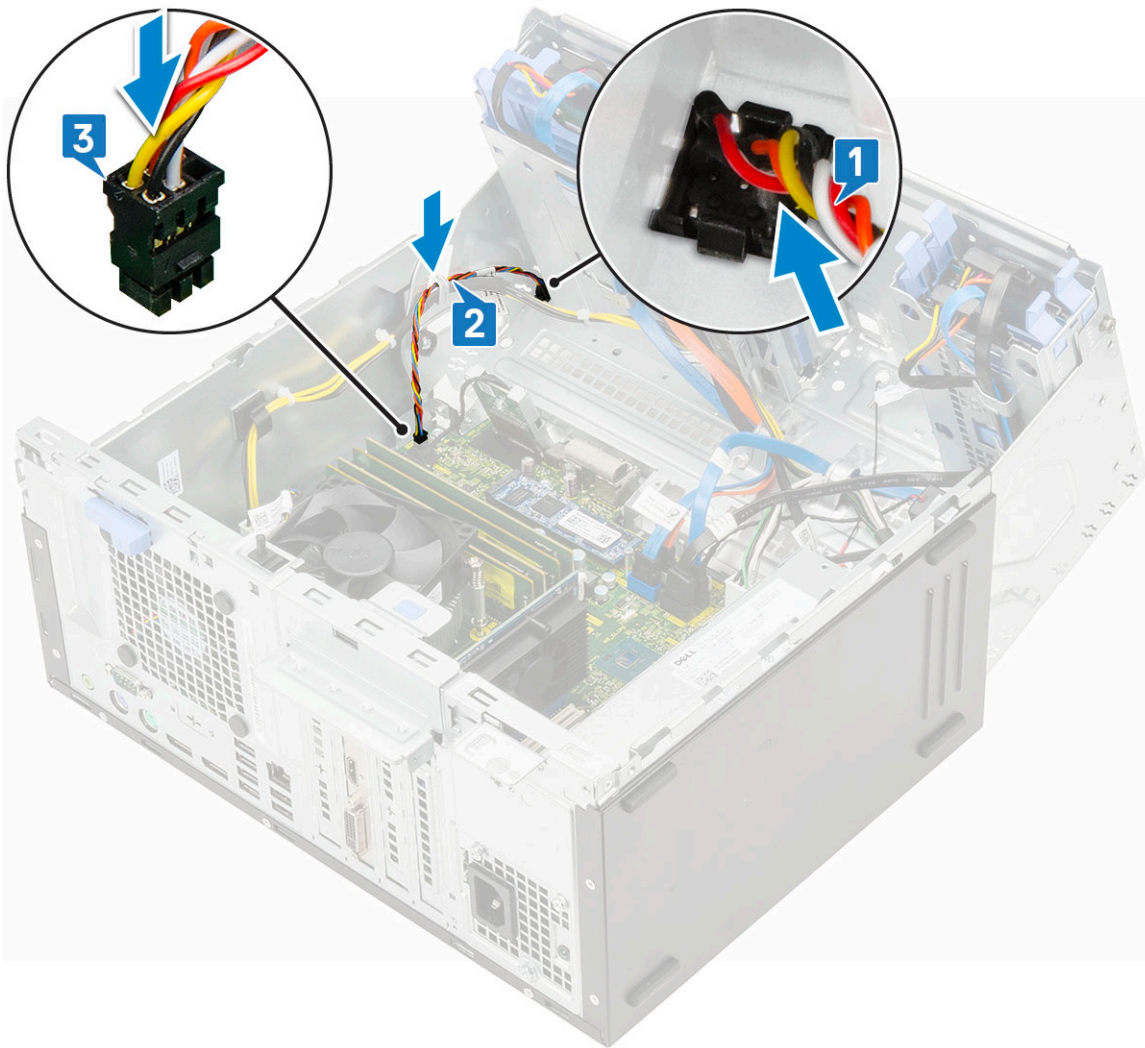

5. Sulgege [esipaneeli luuk](#).
6. Paigaldage:
  - a. [Esiraam](#)
  - b. [Külgkate](#)
7. Järgige protseduuri jaotises [Pärast arvuti sees toimetamist](#).

## Kõlar

### Kõlari eemaldamine

1. Järgige protseduuri jaotises [Enne arvuti sees toimetamist](#).
2. Eemaldage:
  - a. [Külgkate](#)
  - b. [Esiraam](#)
3. Avage [esipaneeli luuk](#).
4. Kõlari eemaldamiseks toimige järgmiselt.
  - a. Eemaldage kõlarikaabel emaplaadil olevast pesast [1].
  - b. Tõstke sakk üles [2] ja lükake kõlar pesast välja [3].

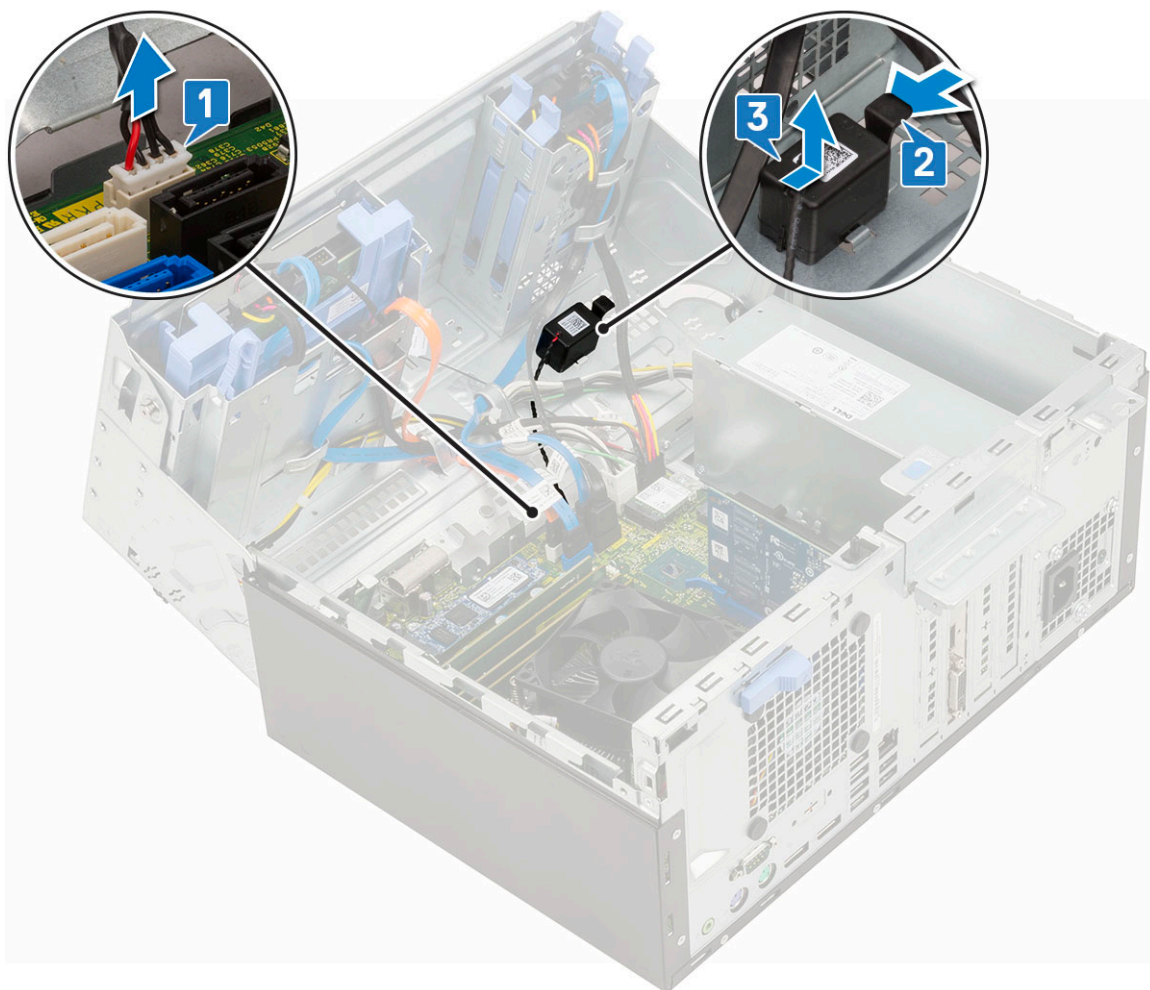

## Kõlari paigaldamine

1. Lükake kõlar pessa ja suruge seda, kuni see paika klõpsab [1, 2].
2. Ühendage kõlari kaabel emaplaadil oleva liitmikuga [3].

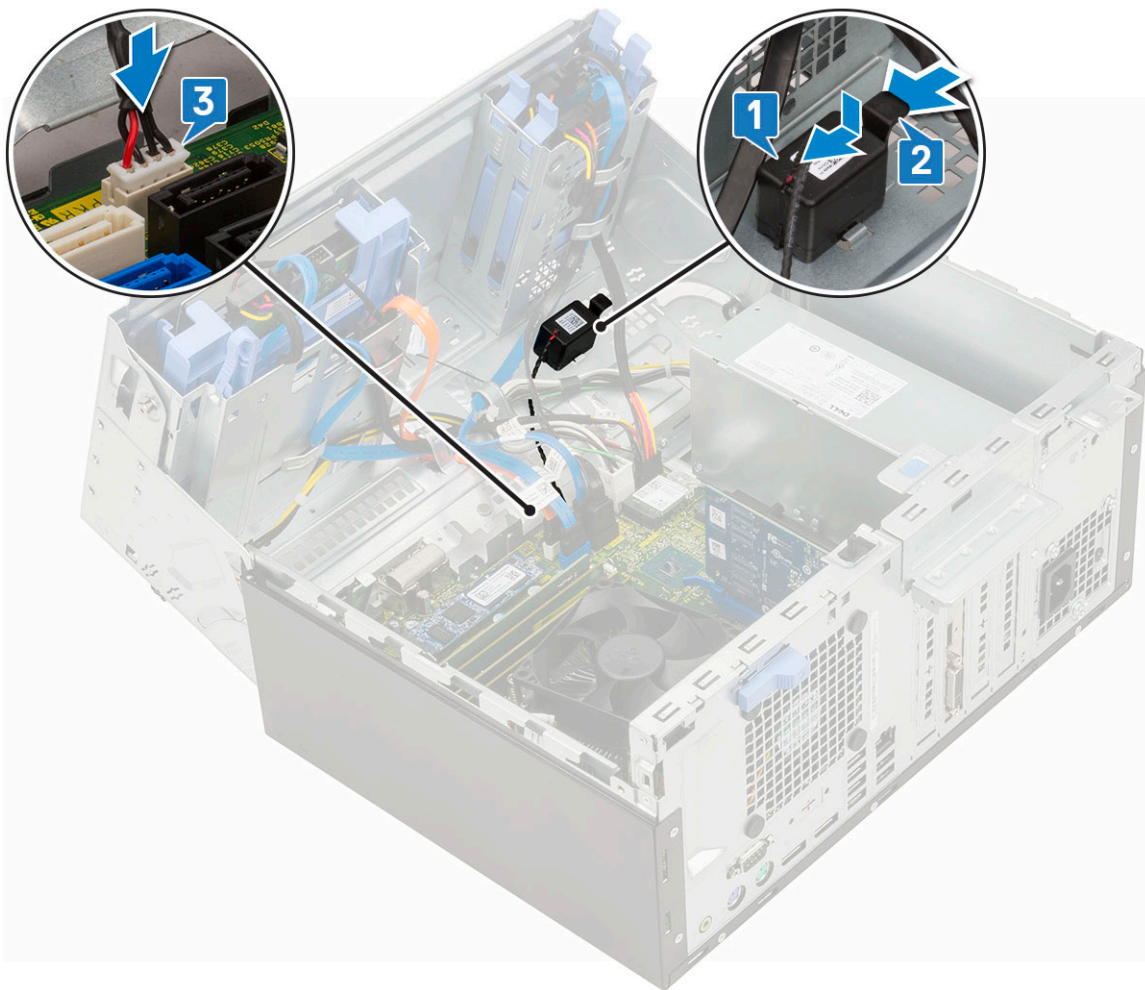

3. Sulgege [esipaneeli luuk](#).
4. Paigaldage:
  - a. [Esiraam](#)
  - b. [Külgkate](#)
5. Järgige protseduuri jaotises [Pärast arvuti sees toimetamist](#).

## Nööppatarei

### Nööppatarei eemaldamine

1. Järgige protseduuri jaotises [Enne arvuti sees toimetamist](#).
2. Eemaldage:
  - a. [Külgkate](#)
  - b. [Esiraam](#)
3. Avage [esipaneeli luuk](#).
4. Nööppatarei eemaldamine
  - a. Vajutage sulgurit, kuni nööppatarei välja hüppab [1].
  - b. Eemaldage nööppatarei emaplaadi liidesest [2].

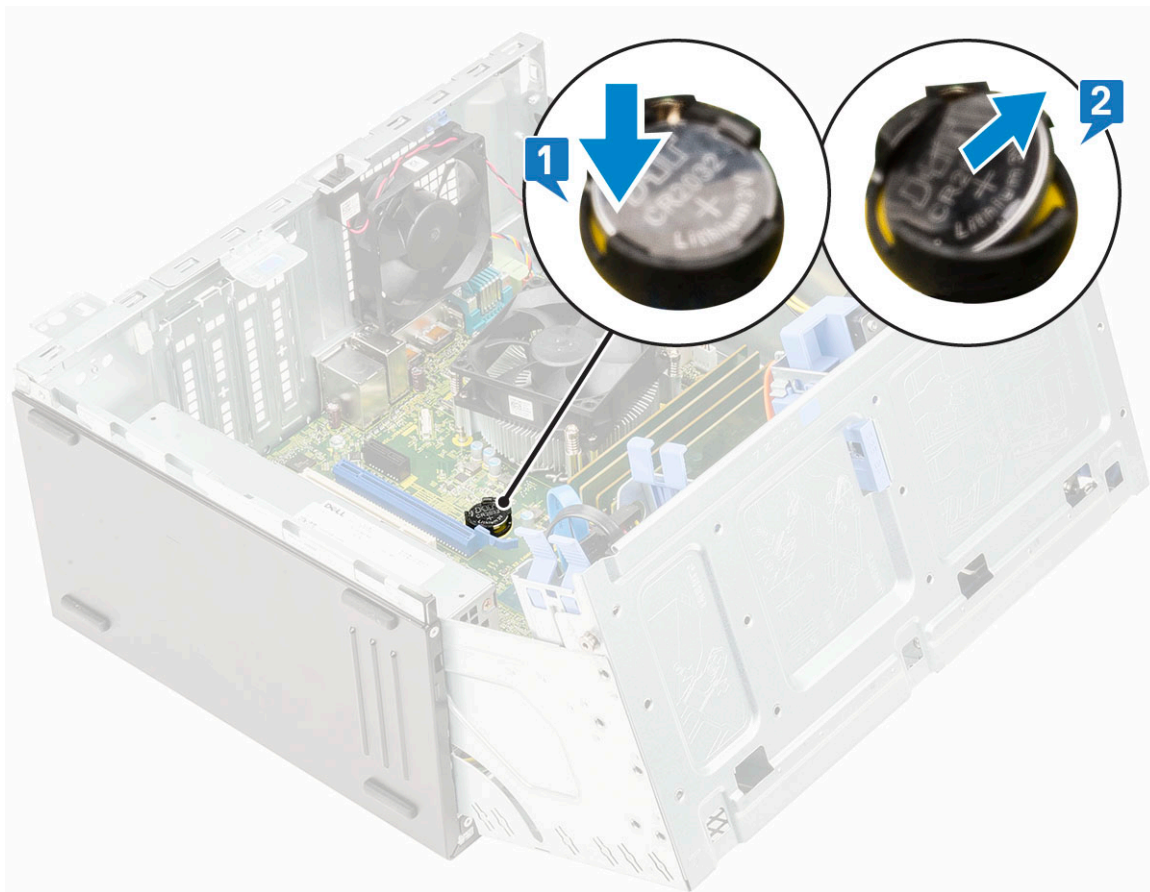

## Nööppatarei paigaldamine

1. Hoidke nööppatareid nii, et märk + oleks üleval, ja lükake see kinnitussakkide alla liitmiku positiivsel poolel [1].
2. Vajutage patarei liitmikku, kuni see paika lukustub [2].

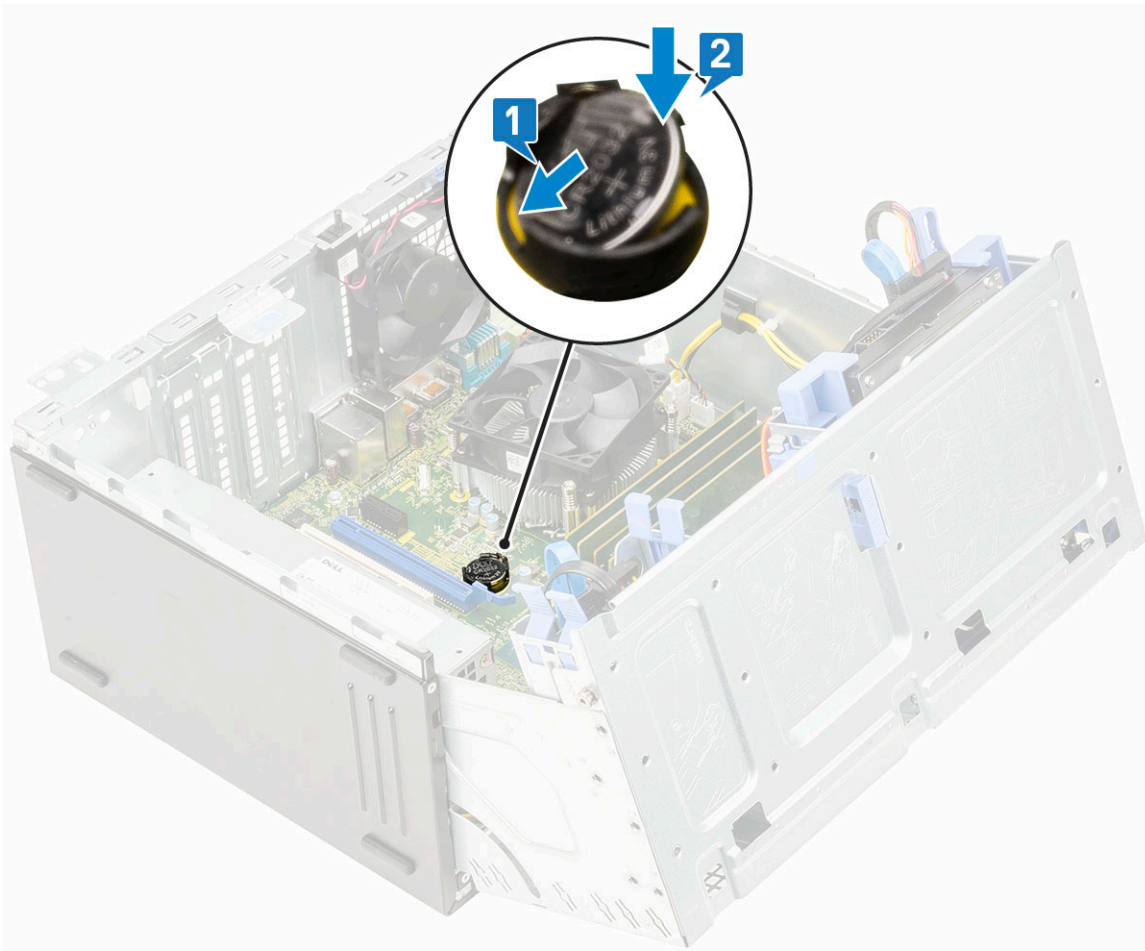

3. Sulgege [esipaneeli luuk](#).
4. Paigaldage:
  - a. [Esiraam](#)
  - b. [Külgkate](#)
5. Järgige protseduuri jaotises [Pärast arvuti sees toimetamist](#).

## Radiaatori ventilaator

### Radiaatori ventilaatori eemaldamine

1. Järgige protseduuri jaotises [Enne arvuti sees toimetamist](#).
2. Eemaldage:
  - a. [külgkate](#)
  - b. [esiraam](#)
3. Avage [esipaneeli luuk](#).
4. Radiaatori ventilaatori eemaldamiseks tehke järgmist.
  - a. Eemaldage radiaatorimooduli kaabel emaplaadil olevast pesast [1].
  - b. Eemaldage kruvid, mis ventilaatorit radiaatori küljes hoiavad [2].

 **MÄRKUS:** Veenduge, et sisestaksite Torx-kruvikeeraja ülemisest kruviaugust, et kruvid eemaldada.
  - c. Tõstke radiaatori ventilaator arvuti küljest ära [3].

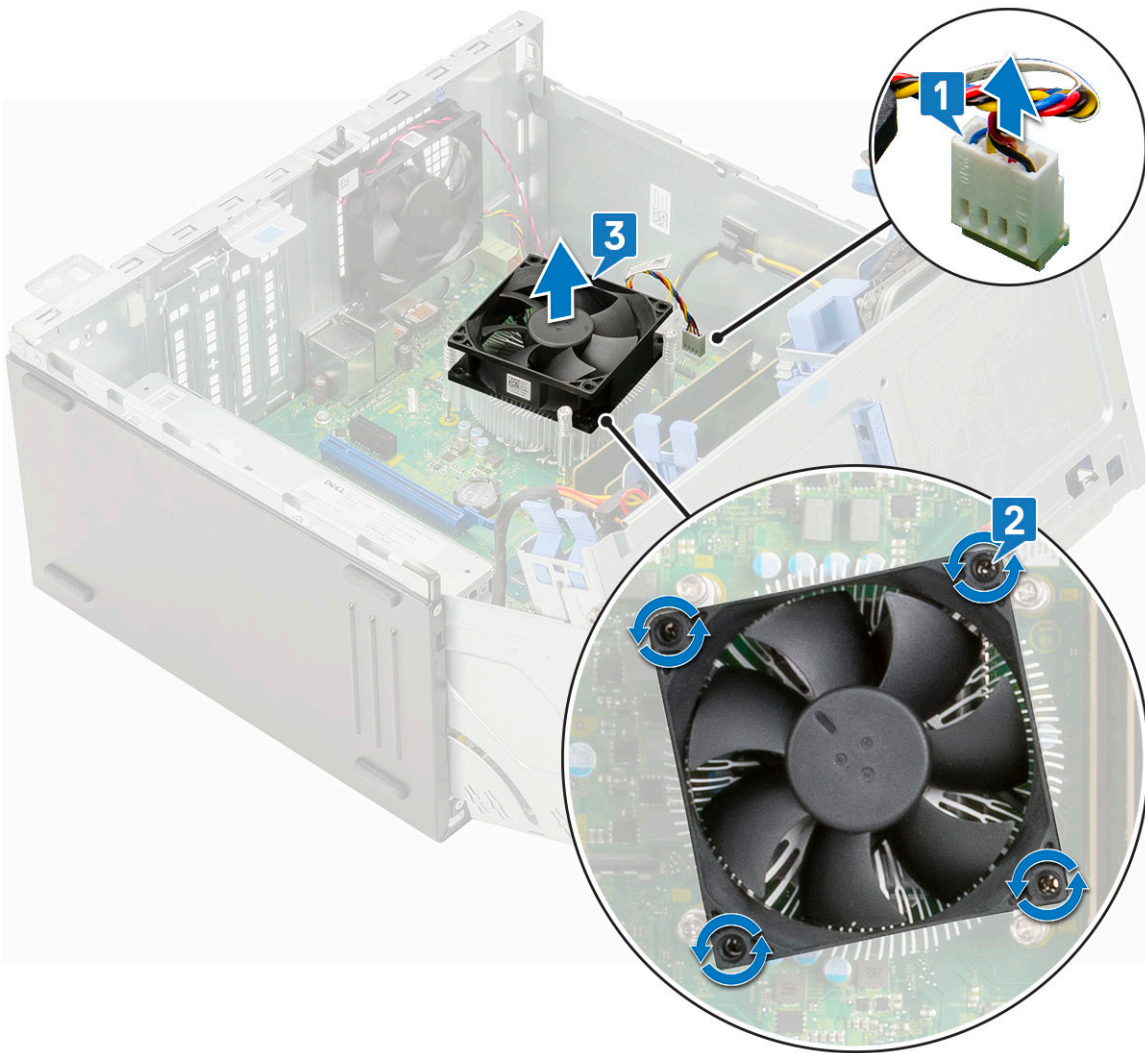

## Radiaatori ventilaatori paigaldamine

1. Asetage ventilaator radiaatorile [1].
2. Keerake kinni kruvid (4), et kinnitada ventilaator radiaatorile [2].
3. Ühendage radiaatorimooduli kaabel emaplaadil olevasse pessa [3].

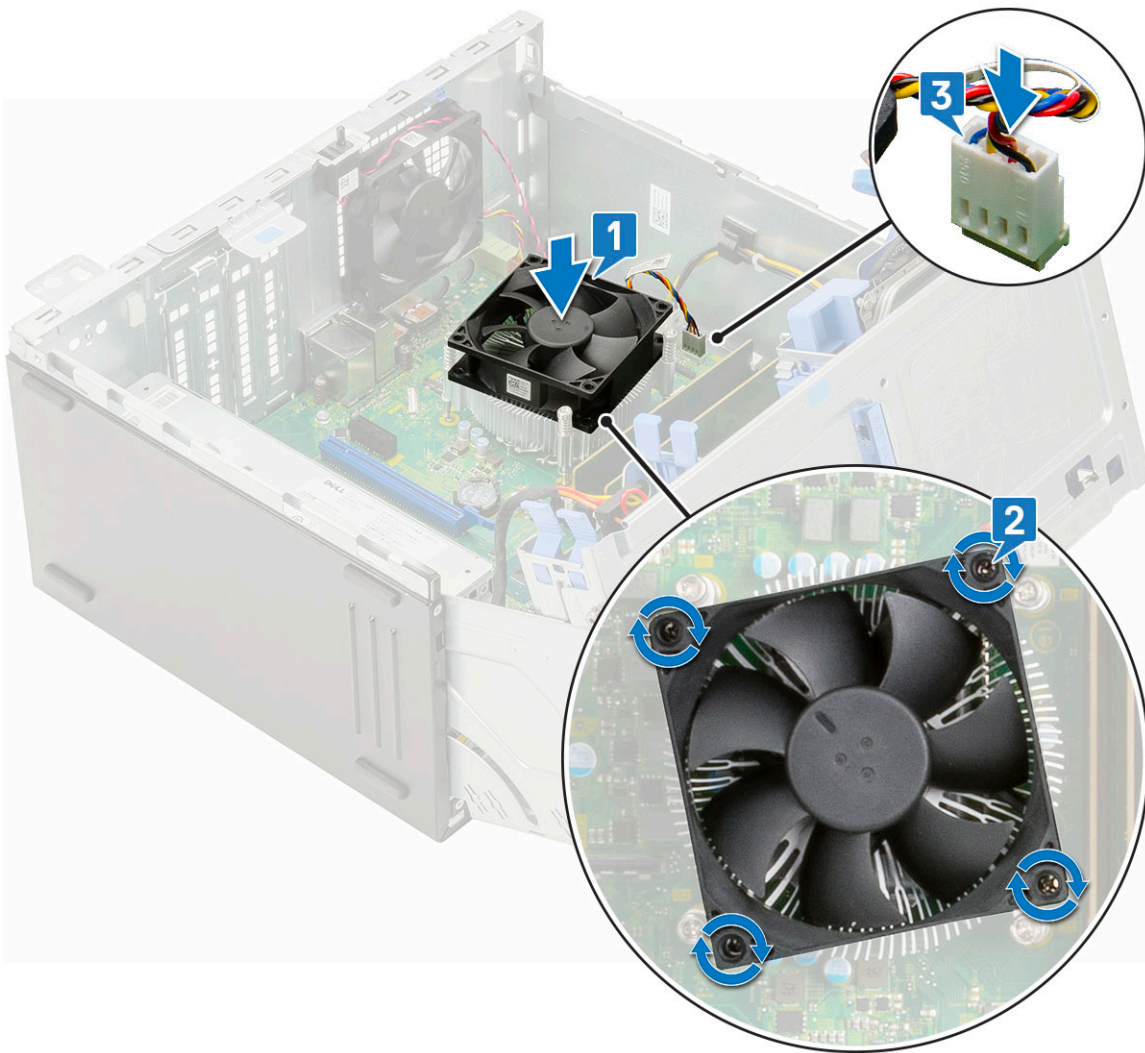

4. Sulgege [esipaneeli luuk](#).
5. Paigaldage:
  - a. [esiraam](#)
  - b. [kõlgkate](#)
6. Järgige protseduuri jaotises [Pärast arvuti sees toimetamist](#).

## Jahutusradiaator

### Radiaatori eemaldamine

1. Järgige protseduuri jaotises [Enne arvuti sees toimetamist](#).
2. Eemaldage:
  - a. [kõlgkate](#)
  - b. [esiraam](#)
3. Avage [esipaneeli luuk](#).
4. Eemaldage [radiaatori ventilaator](#).
5. Radiaatori eemaldamiseks tehke järgmist.
  - a. Keerake lahti kruvid (4), mis hoiavad radiaatorit emaplaadi küljes [1].

**MÄRKUS:** Eemaldage kruvid selles järjekorras (1, 2, 3, 4), mis on trükitud emaplaadile.

b. Tõstke radiaator arvuti küljest ära [2].

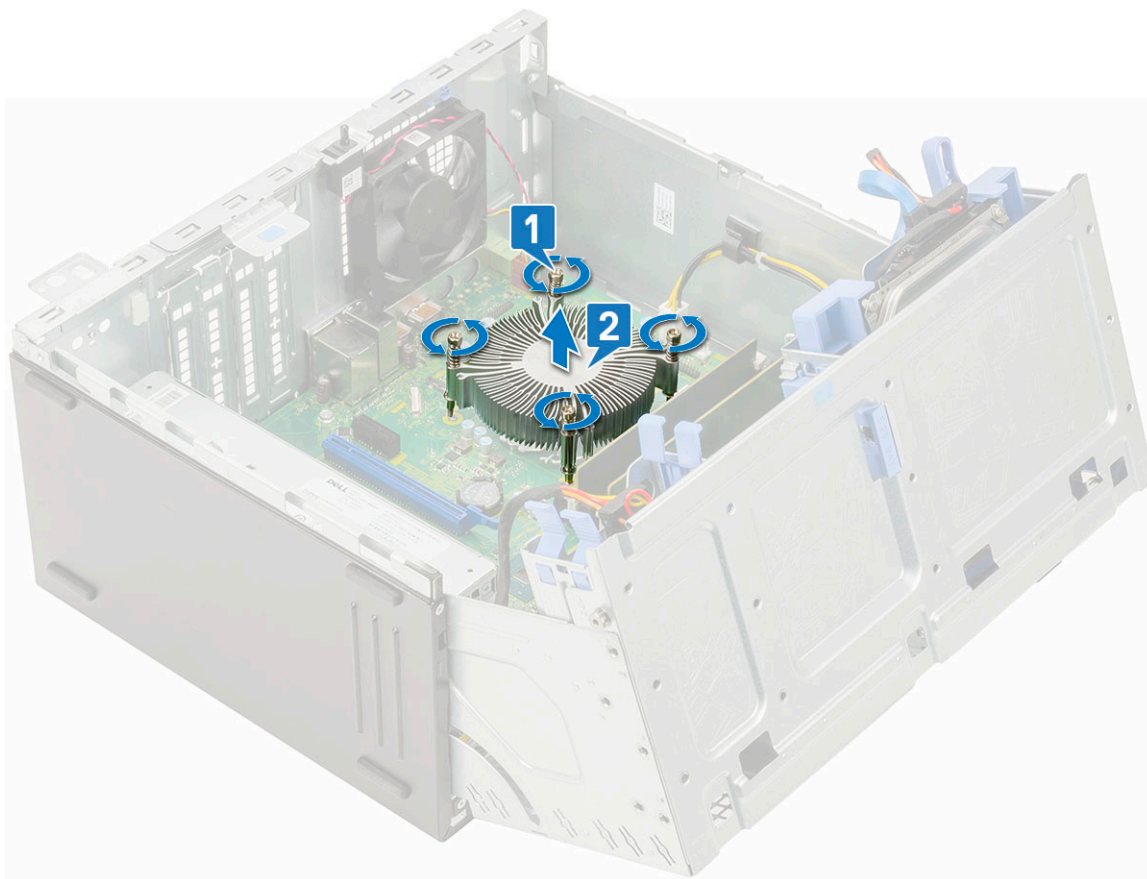

## Radiaatori paigaldamine

1. Joondage radiaatori kruvid emaplaadi hoidikutega ja asetage radiaator protsessorile [1].
2. Jahutusradiaatori kinnitamiseks emaplaadi külge keerake küljespüsivad kruvid kinni [2].

### MÄRKUS:

Keerake kruvid kinni selles järjekorras (1, 2, 3, 4), mis on trükitud emaplaadile.

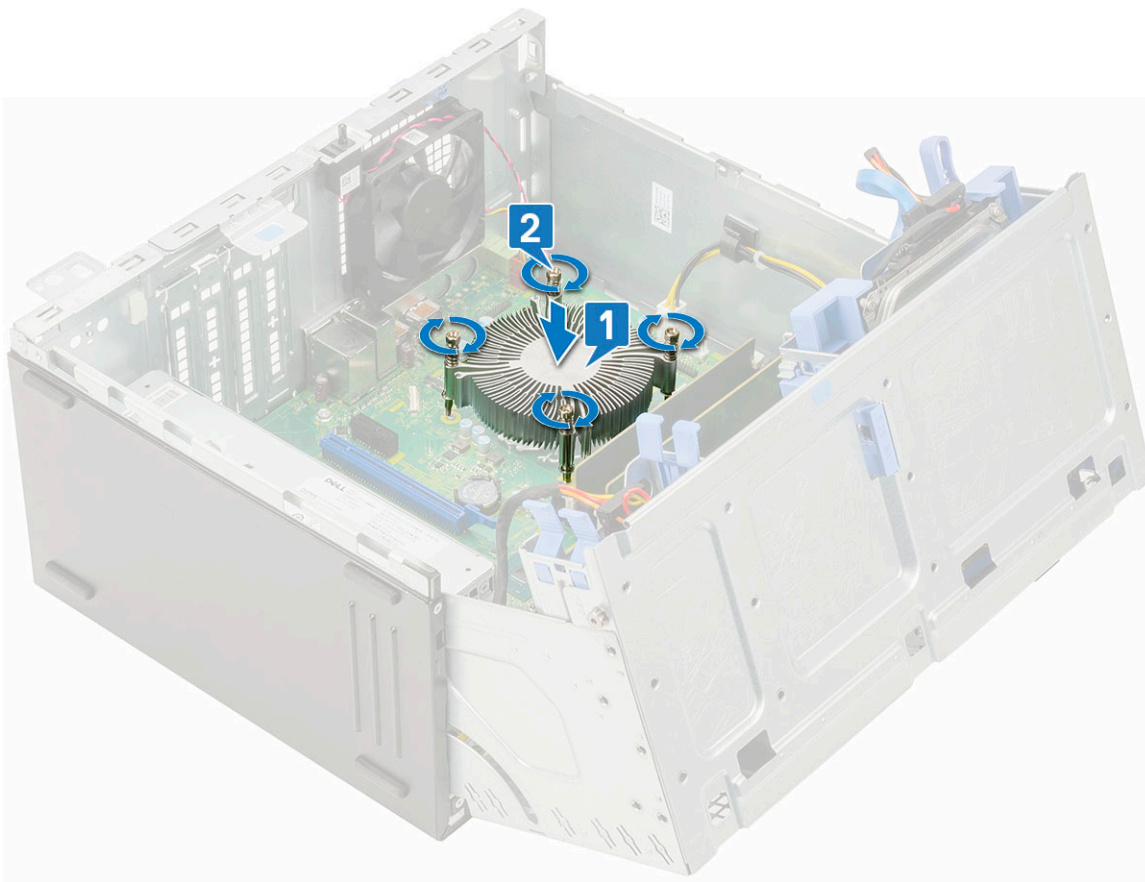

3. Asendage [radiaator](#).
4. Sulgege [esipaneeli luuk](#).
5. Paigaldage:
  - a. [esiraam](#)
  - b. [külgate](#)
6. Järgige protseduuri jaotises [Pärast arvuti sees toimetamist](#).

## Protsessor

### Protsessori eemaldamine

1. Järgige protseduuri jaotises [Enne arvuti sees toimetamist](#).
2. Eemaldage:
  - a. [Külgate](#)
  - b. [Esiraam](#)
3. Avage [esipaneeli luuk](#).
4. Eemaldage [jahutusradiaatori ventilaator](#).
5. Eemaldage [jahutusradiaator](#).
6. Protsessori eemaldamiseks tehke järgmist.
  - a. Vabastage pesa hoob, vajutades selle alla ja protsessori katte saki alt välja [1].
  - b. Tõstke hoob üles ja tõstke protsessori katet [2].
  - c. Tõstke protsessor pesast välja [3].

**⚠ ETTEVAATUST:** Ärge protsessori pesa viiksid puudutage, need on haprad ja võivad pöördumatult kahjustuda. Olge ettevaatlik, et te protsessori pesa viiksid ei painutaks, kui protsessorit pesast eemaldate.

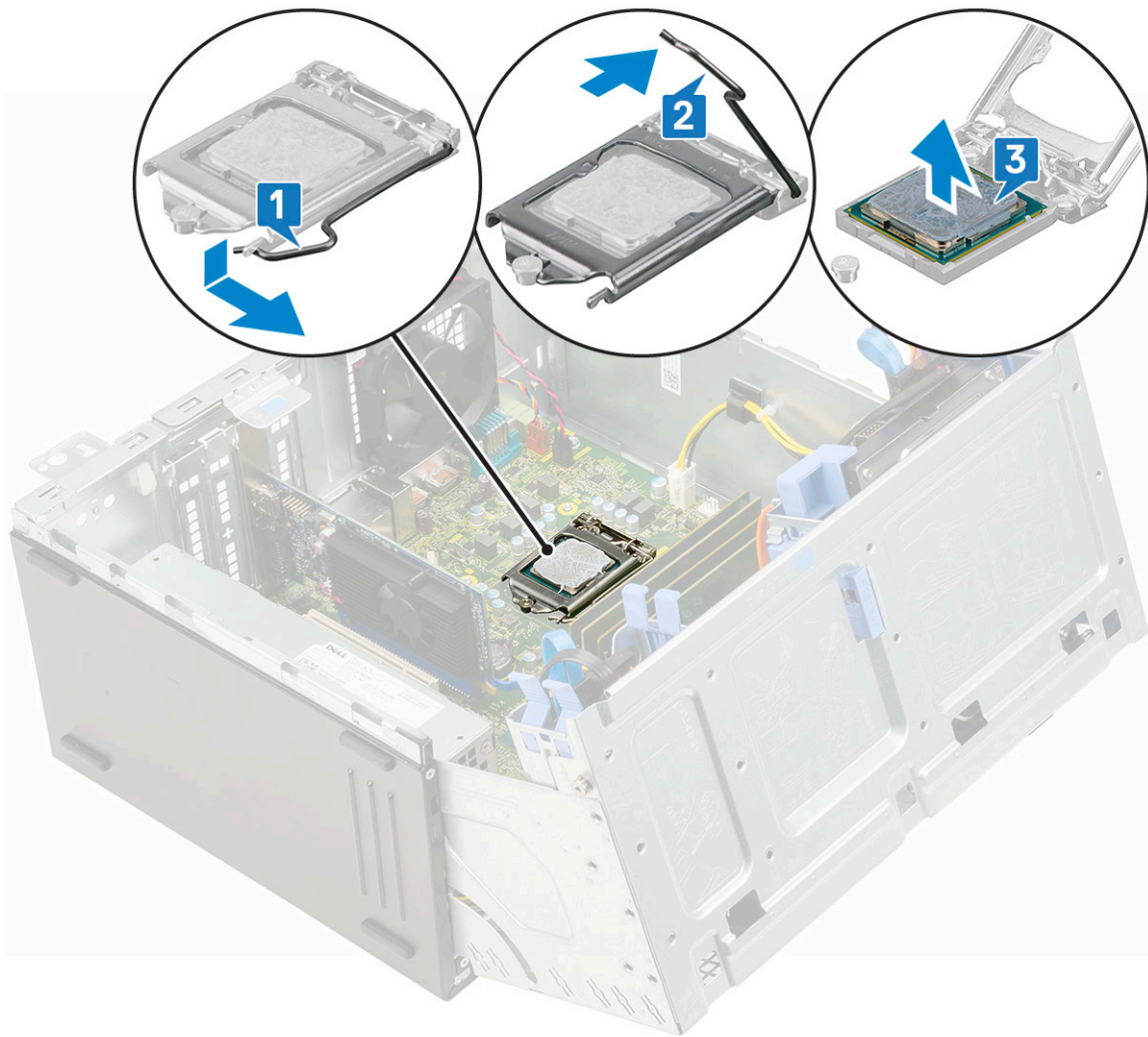

## Protsessori paigaldamine

1. Asetage protsessor pesale nii, et protsessori pilud joonduks pesa nappudega [1].

**⚠ ETTEVAATUST:** Ärge protsessorit jõuga kohale suruge. Kui protsessor on õiges asendis, kinnitub see hõlpsasti pesa.

2. Sulgege protsessori kate, lükates selle kinnituskrui alla [2].
3. Langetage pesa hoob ja lükake see lukustamiseks saki alla [3].

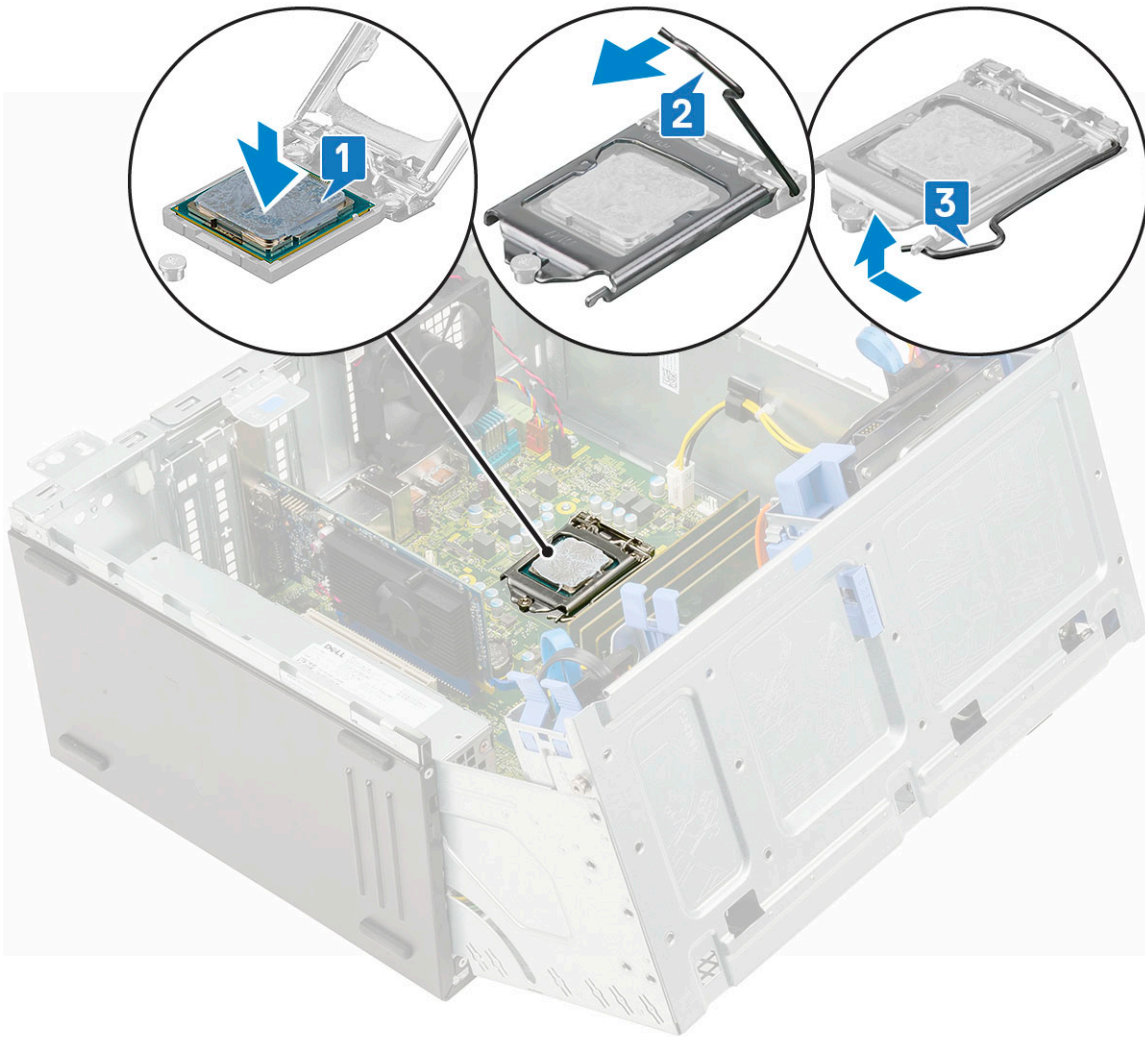

4. Paigaldage jahutusradiaator.
5. Paigaldage jahutusradiaatori ventilaator.
6. Sulgege esipaneeli luuk.
7. Paigaldage:
  - a. Esiraam
  - b. Külgkate
8. Järgige protseduuri jaotises [Pärast arvuti sees toimetamist](#).

## Süsteemi ventilaator

### Süsteemi ventilaatori eemaldamine

1. Järgige protseduuri jaotises [Enne arvuti sees toimetamist](#).
2. Eemaldage:
  - a. Külgkate
  - b. Esiraam
  - c. Sissetungilüliti
3. Emaplaadi ventilaatori eemaldamiseks tehke järgmist.
  - a. Eemaldage süsteemi ventilaatori kaabel emaplaadil olevast liitmikust [1].
  - b. Kaitserõngaste eemaldamiseks, mis hoiavad ventilaatorit arvuti küljes kinni, venitage neid [2].
  - c. Lükake süsteemi ventilaator arvutist välja [3].

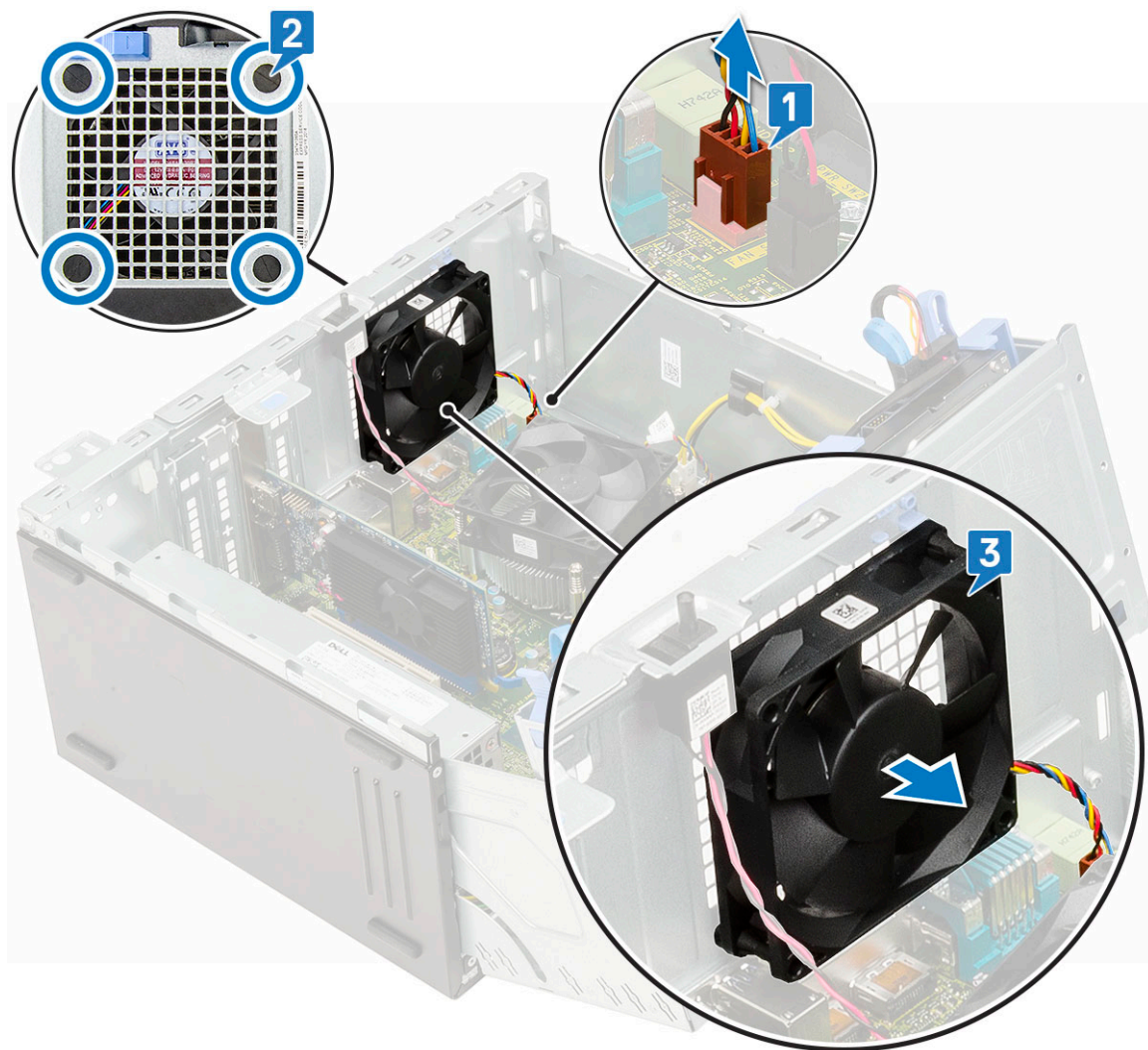

## Süsteemi ventilaatori paigaldamine

1. Sisestage kaitserõngad pesadesse arvuti tagakülje kaudu.

**i** **MÄRKUS:** Paigaldage kõigepealt kaks alumist kaitserõngast.

2. Hoidke süsteemi ventilaatorit nii, et kaabel oleks arvuti põhja pool.

3. Joondage süsteemi ventilaatori sooned korpuse seinal olevate kaitserõngastega.

4. Viige kaitserõngad läbi süsteemi ventilaatoril olevate soonte [1].

5. Venitage kaitserõngaid ja lükake süsteemi ventilaatorit arvuti suunas, kuni see paika lukustub [2].

6. Ühendage süsteemi ventilaatori kaabel emaplaadil oleva liitmikuga [3].

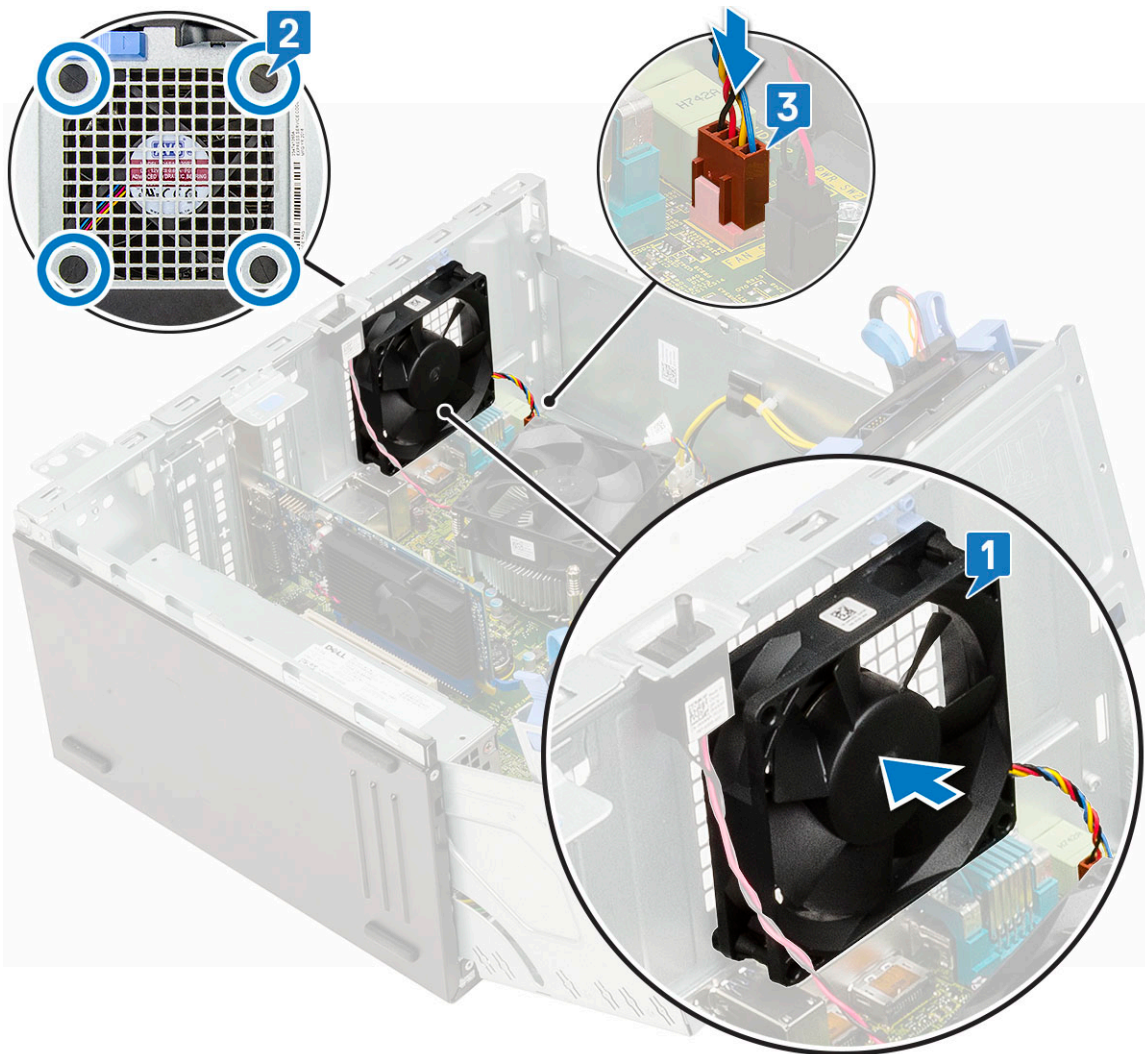

7. Sulgege [esipaneeli luuk](#).
8. Paigaldage:
  - a. [Sissetungilüliti](#)
  - b. [Esiraam](#)
  - c. [Külgkate](#)
9. Järgige protseduuri jaotises [Pärast arvuti sees toimetamist](#).

## Valikuline VGA komplekt

### Valikulise VGA-mooduli eemaldamine

1. Järgige protseduuri jaotises [Enne arvuti sees toimetamist](#).
2. Eemaldage:
  - a. [Külgkate](#)
  - b. [Esiraam](#)
3. Avage [esipaneeli luuk](#).
4. Eemaldage [süsteemi ventilaator](#).
5. Valikulise VGA-mooduli eemaldamiseks tehke järgmist.
  - a. Eemaldage kaks (M3 × 3) kruvi, mis hoiavad valikulist VGA-moodulit süsteemi küljes [1].
  - b. Lahutage VGA-kaabel emaplaadil olevast liitmikust.
  - c. Eemaldage VGA-moodul süsteemist.

## Valikulise VGA komplekti paigaldamine

1. Metallklambri allnäidatud moel eemaldamiseks sisestage klambri avasse lamepea-kruvikeeraja [1], suruge klambri vabastamiseks [2], seejärel tõstke see süsteemist välja.

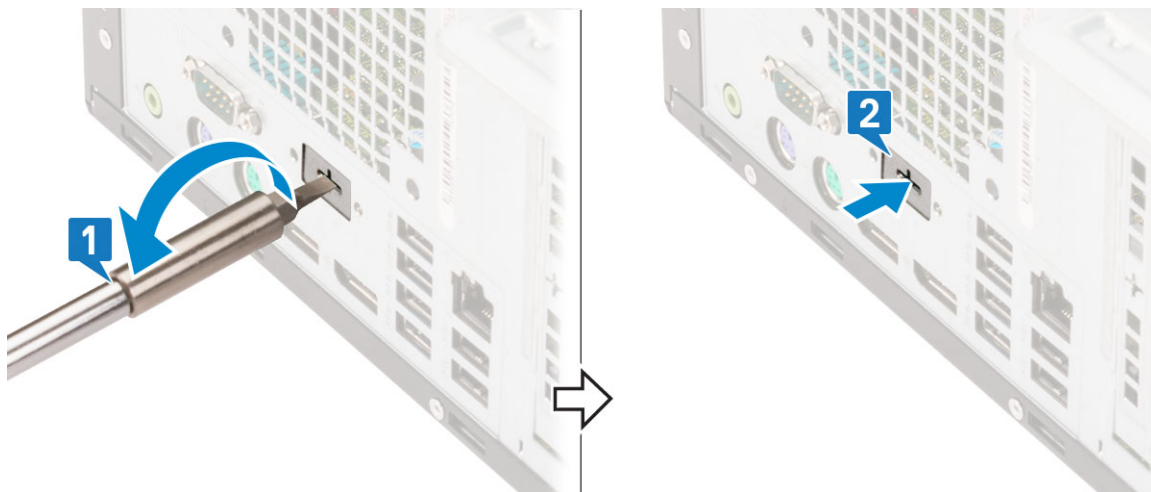

2. Sisestage VGA komplekt arvuti pesa [1] ja ühendage VGA-kaabel emaplaadi liidesega [2].

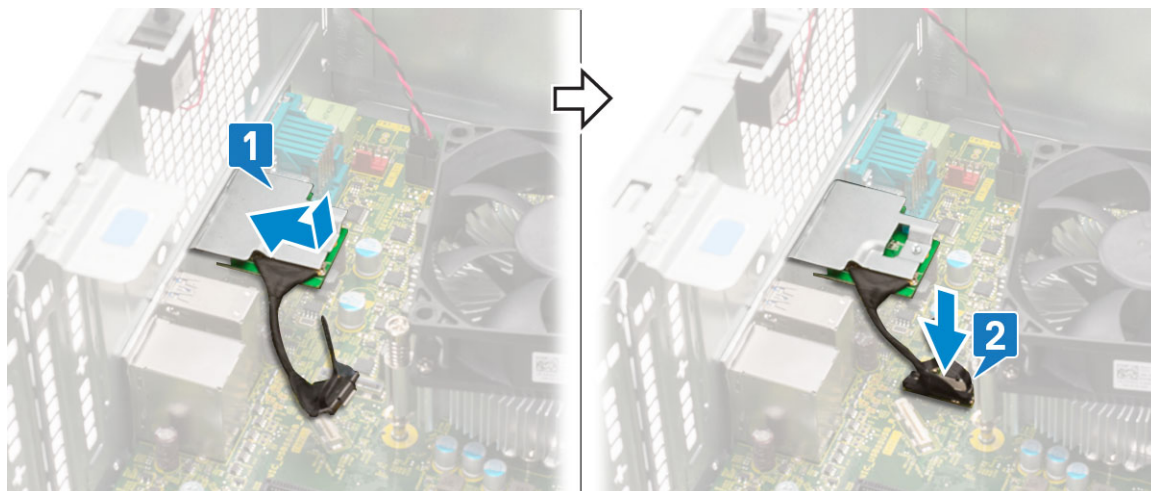

3. Pange tagasi kaks (M3 × 3) kruvi, mis valikulise VGA komplekti süsteemi külge kinnitavad.

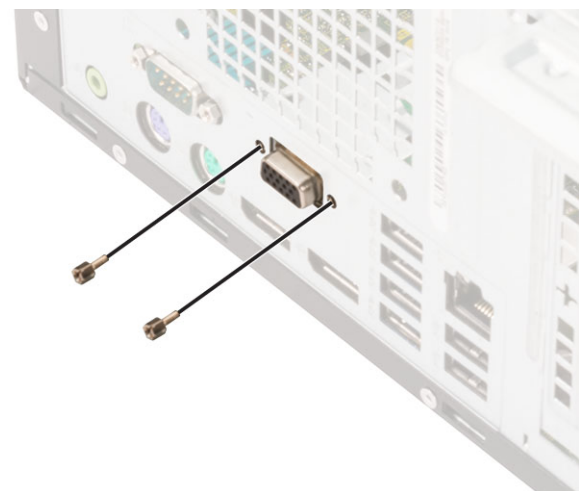

4. Paigaldage süsteemi ventilaator .
5. Sulgege esipaneeli luuk.
6. Paigaldage:

- a. Esikülg
  - b. Külgate
7. Järgige protseduuri jaotises [Pärast arvuti sees toimetamist](#).

## Emaplaat

### Emaplaadi eemaldamine

1. Järgige protseduuri jaotises [Enne arvuti sees toimetamist](#).
2. Eemaldage:
  - a. [Külgate](#)
  - b. [Esiraam](#)
3. Avage esipaneeli luuk.
4. Eemaldage:
  - a. [Jahutusradiaatori ventilaator](#)
  - b. [Jahutusradiaator](#)
  - c. [Protsessor](#)
  - d. [Laienduskaart](#)
  - e. [PCIe SSD](#)
  - f. [SD-kaardi lugeja](#)
  - g. [Mälumoodul](#)
5. Eemaldage järgmised kaablid emaplaadi küljest:
  - a. Protsessori toide [1]
  - b. Kõvaketta andmed ja optilise ketta andmed [2]
  - c. Kõlar [3]
  - d. Süsteemi toide [4]
  - e. SATA [5]

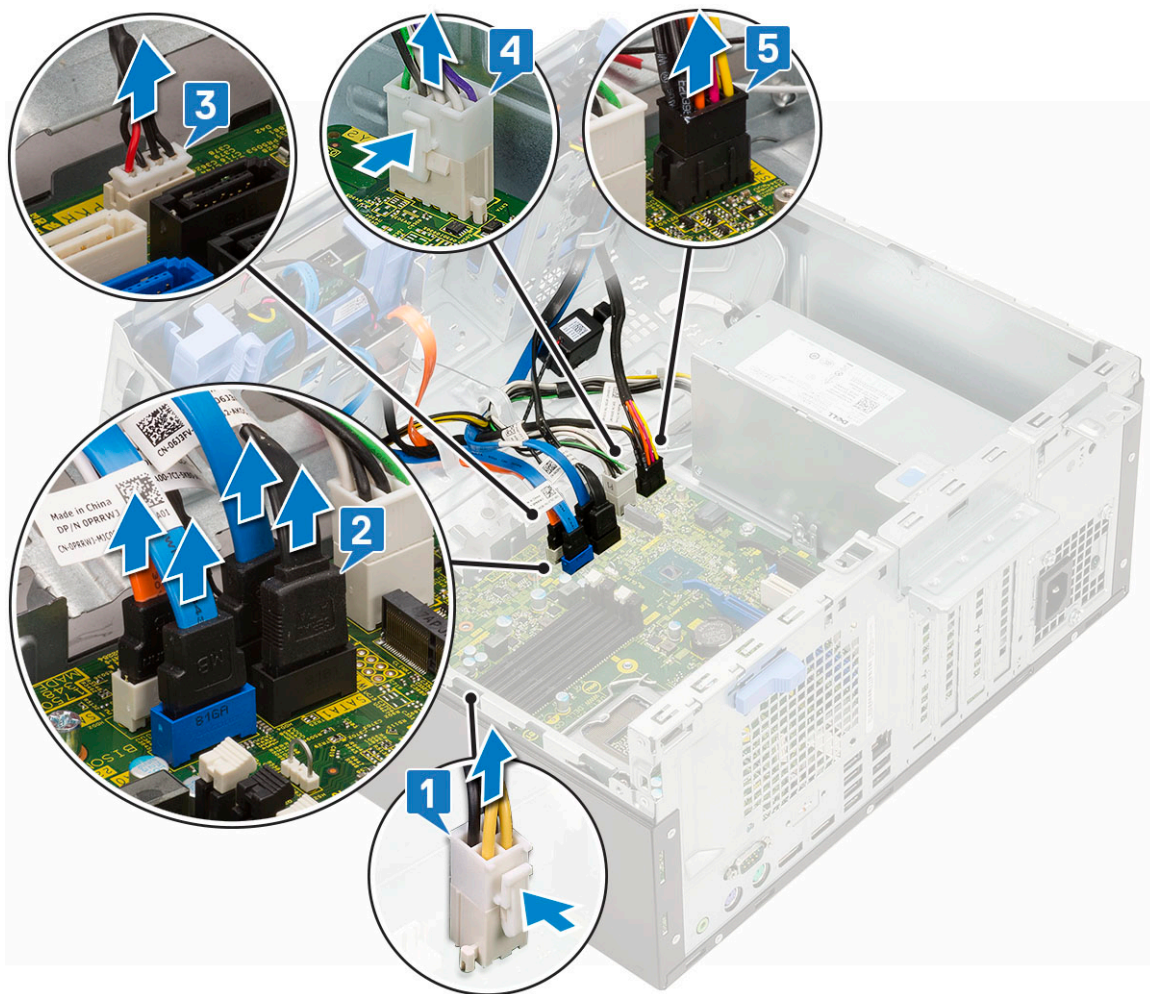

6. Emaplaadi eemaldamiseks tehke järgmist.
  - a. Eemaldage kruvid, mis emaplaati arvuti küljes hoiavad [1].

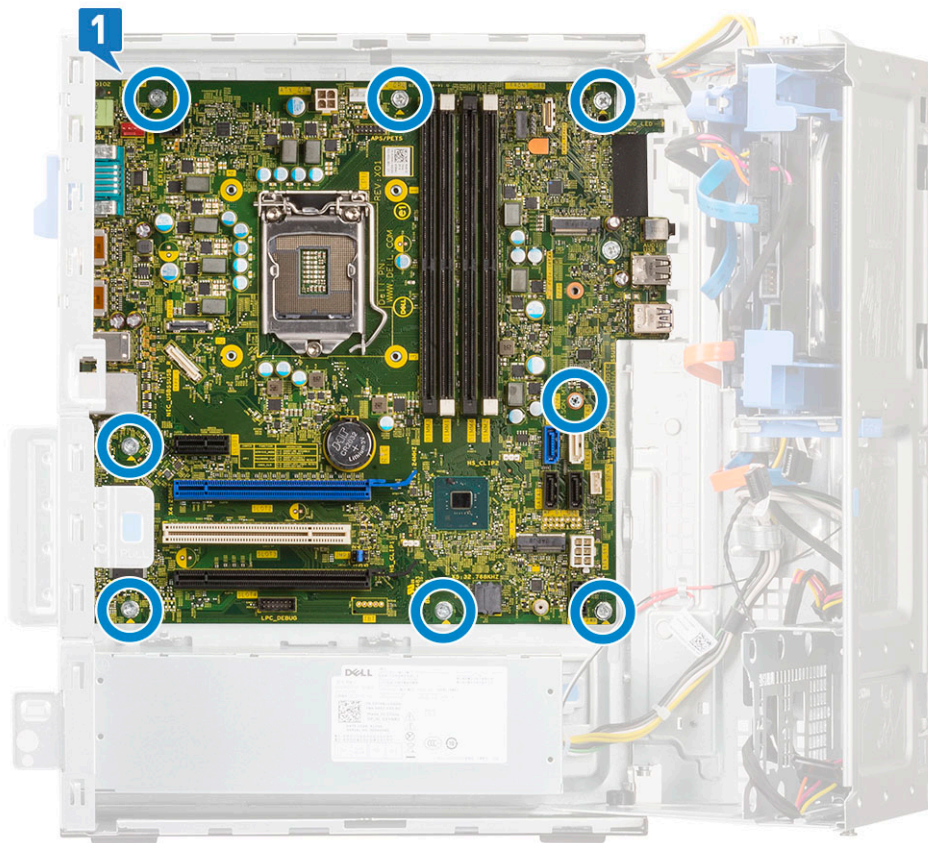

b. Lükake ja tõstke emaplaat arvuti küljest ära [1, 2].



## Emaplaadi paigaldamine

1. Hoidke emaplaadi servadest ja joondage see arvuti tagaosas suhtes.
2. Langetage emaplaat arvutisse, kuni emaplaadi taga olevad liitmikud on korpuse piludega kohakuti ja emaplaadi kruviaugud on arvuti tihvtidega kohakuti. [1, 2].

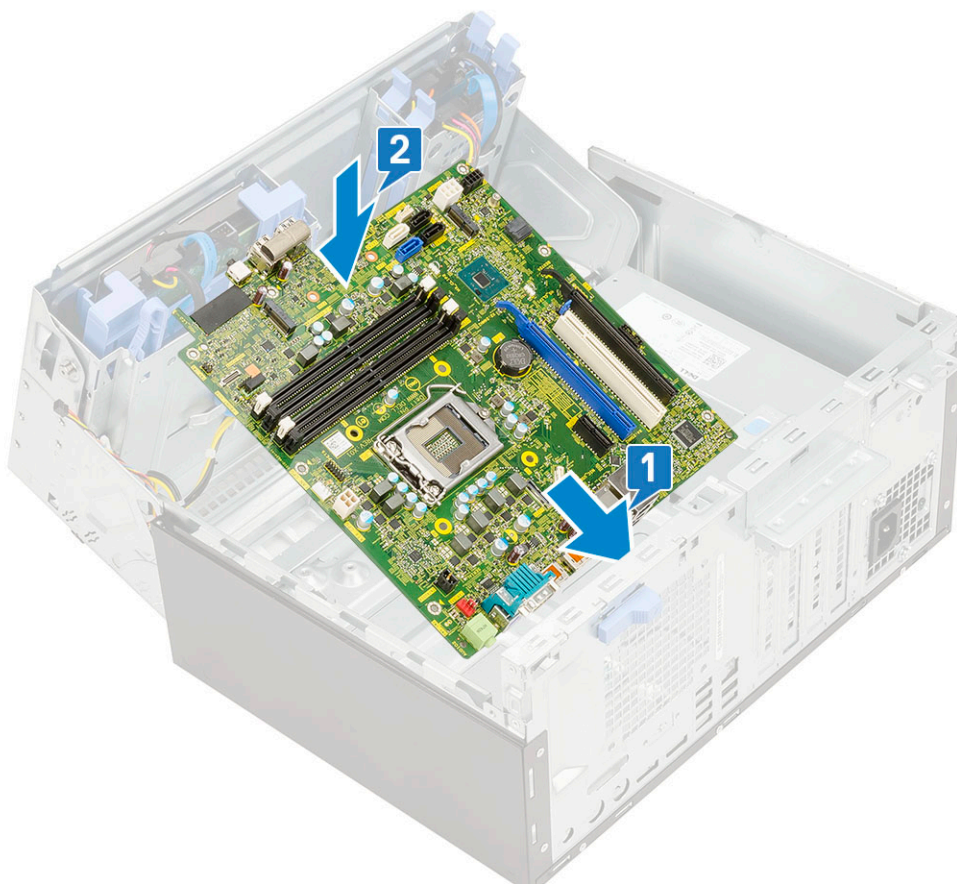

3. Asendage kruvid emaplaadi kinnitamiseks arvuti külge [1].

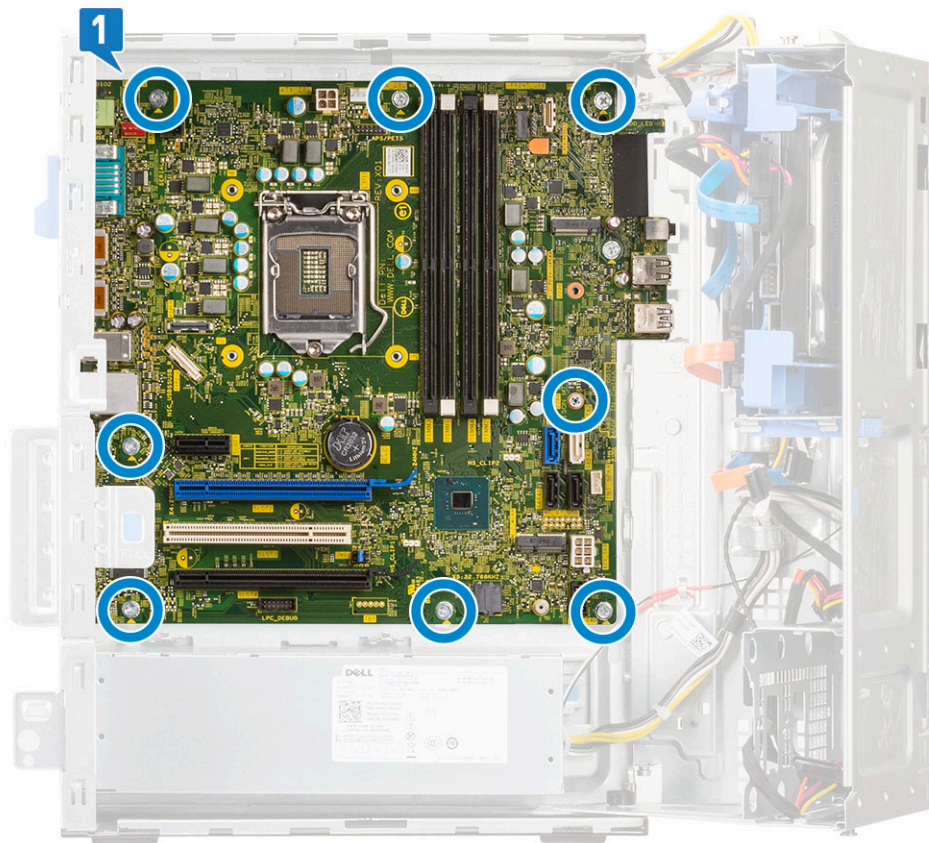

4. Suunake kõik kaablid läbi suunamisklambrite.
5. Joondage kaablid emaplaadi liideste tihvtidega ja ühendage järgmised kaablid emaplaadiga:
  - a. SATA [1]
  - b. Süsteemi toide [2]
  - c. Kõlar [3]
  - d. Kõvaketta andmed ja optilise ketta andmed [4]
  - e. Protsessori toide [5]

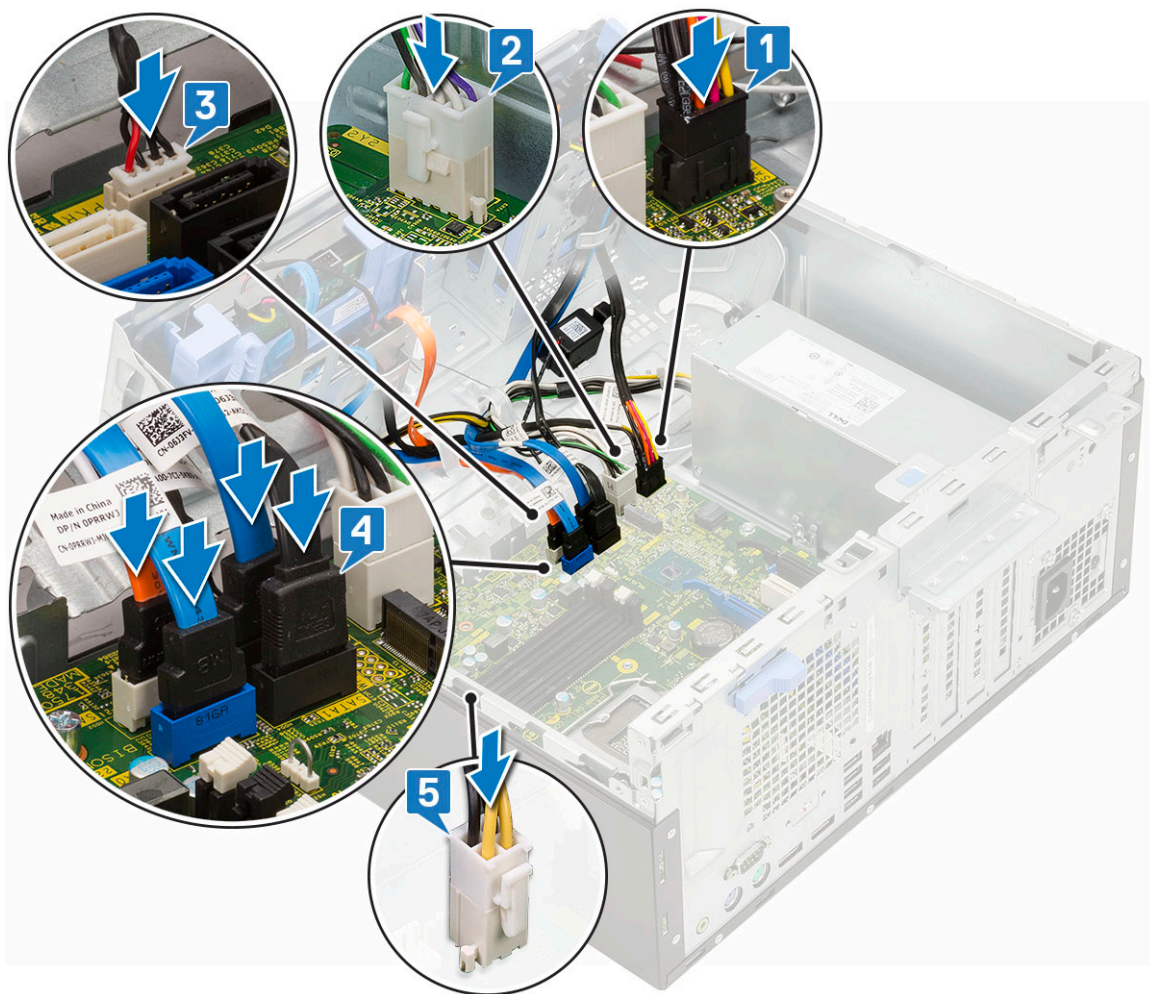

6. Paigaldage:
  - a. Mälumoodul
  - b. PCIe SSD
  - c. Laienduskaardid
  - d. SD-kaardi lugeja
  - e. Protsessor
  - f. Jahutusradiaator
  - g. Jahutusradiaatori ventilaator
7. Sulgege esipaneeli luuk
8. Paigaldage:
  - a. Esiraam
  - b. Külgkate
9. Järgige protseduuri jaotises [Pärast arvuti sees toimetamist](#).

## Draiverid ja allalaadimised

Draiverite veaotsingu, allalaadimise või installimise ajal on soovitatav lugeda Delli teabebaasi artiklit Draiverite ja allalaadimiste KKK [000123347](#).

# Tõrkeotsing

## Teemad:

- Täiustatud algkäivituseelne süsteemi hindamine – ePSA diagnostika
- Diagnostika
- Toiteploki sisseehitatud enesetest
- Diagnostilised tõrketeated
- Süsteemi tõrketeated
- Operatsioonisüsteemi eemaldamine
- Reaalajalise kella – RTC lähtestamine
- Varukandjad ja taastevalikud
- Wi-Fi-toitetsükkel

## Täiustatud algkäivituseelne süsteemi hindamine – ePSA diagnostika

ePSA-diagnostika (nimetatakse ka süsteemidiagnostikaks) teeb riistvarale täieliku kontrolli. ePSA on BIOS-i osa ja BIOS käivitab selle süsteemisiseselt. Integreeritud süsteemidiagnostika annab kindlate seadmete või seadmerühmade korral mitmeid valikuid, mis võimaldavad teil teha järgmist:

- käitada teste automaatselt või interaktiivses režiimis;
- teste korrata;
- testitulemusi kuvada või salvestada;
- vaadata teste üle, et lisada testivalikuid ja saada lisateavet tõrkuva(te) seadme(te) kohta;
- vaadata olekuteateid, mis teavitavad testide edukast lõpuleviimisest;
- vaadata veateateid, mis teavitavad testimise ajal ilmnenuid probleemidest.

**⚠ ETTEVAATUST:** Kasutage süsteemidiagnostikat ainult oma arvuti testimiseks. Selle programmi kasutamisel teiste arvutitega võite saada valesid tulemusi või näha veateateid.

**ℹ MÄRKUS:** Mõne seadme testi korral on vajalikud kasutajapoolsed toimingud. Olge alati diagnostikateste tegemise ajal arvutiterminali juures.

## ePSA-diagnostika käivitamine

1. Tehke diagnostiline algkäivitus ühel eespool soovitatud meetodil
2. Liikuge ühekordse algkäivituse menüüs üles-/allanooleklahvi abil ePSA või diagnostika valikule ja vajutage käivitamiseks sisestusklahvi <Return>.
 

Fn + PWR vilgub, kui ekraanil on valitud diagnostika käivitus, ja käivitab otse ePSA/diagnostika.
3. Valige algkäivitusmenüü ekraanilt **Diagnostics** (Diagnostika).
4. Lehe kirje avamiseks vajutage noolt paremas alanurgas. Tuvastatud üksused loetletakse ja neid kontrollitakse.
5. Probleemide korral kuvatakse veakoodid. Märkige üles tõrkekood ja kinnitusnumber ning võtke ühendust Delliga.

## Diagnostikatesti käivitamine kindlal seadmel

1. Vajutage paoklahvi Esc ja klõpsake valikut **Yes** (Jah), kui soovite diagnostikatesti lõpetada.
2. Valige vasakult paanilt seade ja klõpsake nuppu **Run Tests** (Käivita testid).

3. Probleemide korral kuvatakse veakoodid.  
Märkige üles tõrkekood ja kinnitusnumber ning võtke ühendust Delliga.

## Diagnostika

POST (Power On Self Test, käivitustest) tagab, et arvuti vastaks põhinõuetele ning et riistvara töötaks enne algaadimise alustamist korralikult. Juhul kui arvuti läbib POST-i, käivitub see tavarežiimil. Kui arvuti aga ei läbi POST-i, väljastab see käivitamise ajal merevaigukollast värvi LED-koodide rea. Süsteemi LED on integreeritud toitenupuga.

Allolevas tabelis on näidatud erinevad märgutulede kombinatsioonid ja nende tähendus.

**Tabel 2. Power LED summary**

Amber LED state	White LED state	System state	Notes
Väljas	Väljas	S5	
Väljas	Blinking	S3, no PWRGD_PS	
Previous State	Previous State	S3, no PWRGD_PS	See kirje on juhuks, kui SLP_S3# aktiivselt PWRGD_PS inaktiivsele üleminekul esineb viivitus.
Blinking	Väljas	S0, no PWRGD_PS	
Steady	Väljas	S0, no PWRGD_PS, Code fetch = 0	
Väljas	Steady	S0, no PWRGD_PS, Code fetch = 1	See näitab, et hosti BIOS on käivitatud ja LED-registrisse on nüüd võimalik kirjutada.

**Tabel 3. Amber LED blinking failures**

Amber LED state	White LED state	System state	Notes
2	1	Bad MBD	Halb MBD (ühendus) – read A, G, H ja J SIO spetsifikatsioonide tabelist 12.4 – eelnevad/järgnevad märgutuled [40]
2	2	Bad MB, PSU or cabling	Halb MBD, PSU või PSU kaablid – read B, C ja D SIO spetsifikatsioonide tabelist 12.4 [40]
2	3	Bad MBD, DIMMS, or CPU	Halb MBD, DIMMS või CPU – read F ja K SIO spetsifikatsioonide tabelist 12.4 [40]
2	4	Bad coin cell	Vigane nõõppatarei – rida M SIO spetsifikatsioonide tabelis 12.4 [40]

**Tabel 4. States Under Host BIOS Control**

Amber LED state	White LED state	System state	Notes
2	5	BIOS state 1	BIOSi käivitustesti kood (vana LED muster 0001). Vigane BIOS.
2	6	BIOS state 2	BIOSi käivitustesti kood (vana LED muster 0010). CPU konfiguratsioon või CPU tõrge.

**Tabel 4. States Under Host BIOS Control (jätkub)**

Amber LED state	White LED state	System state	Notes
2	7	BIOS state 3	BIOSi käivitustesti kood (vana LED muster 0011). MEM konfig. on pooleli. Vastavad mälumoodulid on tuvastatud, kuid ilmnes tõrge.
3	1	BIOS state 4	BIOSi käivitustesti kood (vana LED muster 0100). Kombineerige PCI-seade konfiguratsioon või nurjumine video alamsüsteemi konfiguratsiooni või nurjumisega. BIOS peab eemaldama videokoodi 0101.
3	2	BIOS state 5	BIOSi käivitustesti kood (vana LED muster 0110). Kombineerige salvestusruum ja USB konfiguratsioon või nurjumine. BIOS peab eemaldama USB koodi 0111.
3	3	BIOS state 6	BIOSi käivitustesti kood (vana LED muster 1000). MEM konfig., ühtegi mälu ei tuvastatud.
3	4	BIOS state 7	BIOSi käivitustesti kood (vana LED muster 1001). Pöördumatu emaplaadi tõrge.
3	5	BIOS state 8	BIOSi käivitustesti kood (vana LED muster 1010). Mälukonfiguratsioon, moodulid ei ühildu või sobimatu konfiguratsioon.
3	6	BIOS state 9	BIOSi käivitustesti kood (vana LED muster 1011). Kombineerige muud videoeelse tegevuse ja ressursikonfiguratsiooni koodid. BIOS peab eemaldama koodi 1100.
3	7	BIOS state 10	BIOSi käivitustesti kood (vana LED muster 1110). Muu eelnev/järgnev tegevus, rutiinne edaspidine video käivit.

## Toiteploki sisseehitatud enesetest

Sisseehitatud enesetest (BIST) aitab teha kindlaks, kas toiteplokk töötab. Lauaarvuti või kõik-ühes arvuti toiteploki enesetest diagnostika käivitamiseks vaadake teabebaasiartiklit [000125179](http://000125179) aadressil [www.dell.com/support](http://www.dell.com/support).

# Diagnostilised tõrketeaded

Tabel 5. Diagnostilised tõrketeaded

Tõrketeaded	Kirjeldus
AUXILIARY DEVICE FAILURE	Puuteplaat või väline hiir võivad olla rikkis. Kontrollige välise hiire puhul kaabliühendust. Aktiveerige valik <b>Pointing Device</b> (Osutusseade) süsteemi seadistuse programmis.
BAD COMMAND OR FILE NAME	Veenduge, et oleksite käsu õigesti kirjutanud, pange tühikud õigesti kohta ja kasutage õiget tee nime.
CACHE DISABLED DUE TO FAILURE	Mikroprotsessoris olev peamine vahemälu on rikkis. <b>Delli kontaktsait</b>
CD DRIVE CONTROLLER FAILURE	Optiline ketas ei reageeri arvuti käskudele.
DATA ERROR	Kõvaketas ei loe andmeid.
DECREASING AVAILABLE MEMORY	Vähemalt üks mälumoodul võib olla rikkis või valesti paigas. Paigaldage mälumoodulid või vahetage need vajaduse korral välja.
DISK C: FAILED INITIALIZATION	Kõvaketta lähtestamine nurjus. Käivitage kõvaketta testid jaotises <b>Dell Diagnostics</b> (Delli diagnostika).
DRIVE NOT READY	Enne selle toiminguga jätkamist peab kõvaketas olema sektsioonis. Paigaldage kõvaketas kõvakettasektsiooni.
ERROR READING PCMCIA CARD	Arvuti ei tuvasta ExpressCardi. Pange kaart uuesti sisse või proovige teist kaarti.
EXTENDED MEMORY SIZE HAS CHANGED	Säilmällu (NVRAM) salvestatud mälu hulk ei vasta arvutisse paigaldatud mälumoodulile. Taaskäivitage arvuti. Kui tõrge kordub, <b>pöörduge Delli poole</b>
THE FILE BEING COPIED IS TOO LARGE FOR THE DESTINATION DRIVE	Fail, mida püüate kopeerida, on kettale paigutamiseks liiga suur või ketas on täis. Proovige kopeerida fail teisele kettale või kasutage suuremat ketast.
A FILENAME CANNOT CONTAIN ANY OF THE FOLLOWING CHARACTERS: \ / : * ? " < >   -	Ärge kasutage failinimes neid märke.
GATE A20 FAILURE	Mälumoodul võib lahti olla. Paigaldage mälumoodul uuesti või asendage see vajaduse korral.
GENERAL FAILURE	Operatsioonisüsteem ei suuda käsklust täita. Sellele sõnumile järgneb tavaliselt konkreetne teave. Näiteks <i>Printer out of paper. Take the appropriate action.</i> (Printeril on paber otsas. Tehke vajalik toiming.)
HARD-DISK DRIVE CONFIGURATION ERROR	Arvuti ei tuvasta ketta tüüpi. Lülitage arvuti välja, eemaldage kõvaketas ja tehke arvuti algkäivitus optiliselt kettalt. Seejärel lülitage arvuti välja, paigaldage kõvaketas uuesti ja taaskäivitage arvuti. Käivitage testid <b>Hard Disk Drive</b> (Kõvaketas) jaotises <b>Dell Diagnostics</b> (Delli diagnostika).
HARD-DISK DRIVE CONTROLLER FAILURE 0	Kõvaketas ei reageeri arvuti käskudele. Lülitage arvuti välja, eemaldage kõvaketas ja tehke arvuti algkäivitus optiliselt kettalt. Seejärel lülitage arvuti välja, paigaldage kõvaketas uuesti ja taaskäivitage arvuti. Kui probleem püsib, proovige teist ketast. Käivitage testid <b>Hard Disk Drive</b> (Kõvaketas) jaotises <b>Dell Diagnostics</b> (Delli diagnostika).
HARD-DISK DRIVE FAILURE	Kõvaketas ei reageeri arvuti käskudele. Lülitage arvuti välja, eemaldage kõvaketas ja tehke arvuti algkäivitus optiliselt kettalt. Seejärel lülitage arvuti välja, paigaldage kõvaketas uuesti ja taaskäivitage arvuti. Kui probleem püsib, proovige teist ketast.

**Tabel 5. Diagnostilised tõrketeaded (jätkub)**

Tõrketeaded	Kirjeldus
	Käivitage testid <b>Hard Disk Drive</b> (Kõvaketas) jaotises <b>Dell Diagnostics</b> (Delli diagnostika).
HARD-DISK DRIVE READ FAILURE	Kõvaketas võib vigane olla. Lülitage arvuti välja, eemaldage kõvaketas ja tehke arvuti algkäivitus optiliselt kettalt. Seejärel lülitage arvuti välja, paigaldage kõvaketas uuesti ja taaskäivitage arvuti. Kui probleem püsib, proovige teist ketast. Käivitage testid <b>Hard Disk Drive</b> (Kõvaketas) jaotises <b>Dell Diagnostics</b> (Delli diagnostika).
INSERT BOOTABLE MEDIA	Operatsioonisüsteem püüab teha algkäivitust selleks sobimatult kandjalt, näiteks optiliselt kettalt. Sisestage algkäivituseks sobiv kandja.
INVALID CONFIGURATION INFORMATION-PLEASE RUN SYSTEM SETUP PROGRAM	Süsteemi konfiguratsiooni teave ei vasta riistvarakonfiguratsioonile. See sõnum ilmub kõige suurema tõenäosusega pärast mälumooduli paigaldamist. Parandage vastavad valikud süsteemi installiprogrammis.
KEYBOARD CLOCK LINE FAILURE	Kontrollige väliste klaviatuuride puhul kaabliühendust. Käivitage test <b>Keyboard Controller</b> (Klaviatuuri kontrolleri) jaotises <b>Dell Diagnostics</b> (Delli diagnostika).
KEYBOARD CONTROLLER FAILURE	Kontrollige väliste klaviatuuride puhul kaabliühendust. Taaskäivitage arvuti ja vältige algkäivituse protseduuri ajal klaviatuuri või hiire puudutamist. Käivitage test <b>Keyboard Controller</b> (Klaviatuuri kontrolleri) jaotises <b>Dell Diagnostics</b> (Delli diagnostika).
KEYBOARD DATA LINE FAILURE	Kontrollige väliste klaviatuuride puhul kaabliühendust. Käivitage test <b>Keyboard Controller</b> (Klaviatuuri kontrolleri) jaotises <b>Dell Diagnostics</b> (Delli diagnostika).
KEYBOARD STUCK KEY FAILURE	Kontrollige väliste klaviatuuride või klahvistike puhul kaabliühendust. Taaskäivitage arvuti ja vältige algkäivituse protseduuri ajal klaviatuuri või klahvide puudutamist. Käivitage test <b>Stuck Key</b> (Kinnijäänud klahv) jaotises <b>Dell Diagnostics</b> (Delli diagnostika).
LICENSED CONTENT IS NOT ACCESSIBLE IN MEDIADIRECT	Dell MediaDirect ei saa kontrollida faili digitaalõiguste halduse (DRM) piiranguid, seega ei saa faili esitada.
MEMORY ADDRESS LINE FAILURE AT ADDRESS, READ VALUE EXPECTING VALUE	Mõni mälumoodul võib olla rikkis või valesti paigas. Paigaldage mälumoodul uuesti või asendage see vajaduse korral.
MEMORY ALLOCATION ERROR	Tarkvara, mida püüate käivitada, on operatsioonisüsteemi, teise programmi või utiliidiga konfliktis. Lülitage arvuti välja, oodake 30 sekundit ja siis taaskäivitage see. Käivitage programm uuesti. Kui tõrketeadet ikka kuvatakse, vt tarkvara dokumentatsiooni.
MEMORY DOUBLE WORD LOGIC FAILURE AT ADDRESS, READ VALUE EXPECTING VALUE	Mõni mälumoodul võib olla rikkis või valesti paigas. Paigaldage mälumoodul uuesti või asendage see vajaduse korral.
MEMORY ODD/EVEN LOGIC FAILURE AT ADDRESS, READ VALUE EXPECTING VALUE	Mõni mälumoodul võib olla rikkis või valesti paigas. Paigaldage mälumoodul uuesti või asendage see vajaduse korral.
MEMORY WRITE/READ FAILURE AT ADDRESS, READ VALUE EXPECTING VALUE	Mõni mälumoodul võib olla rikkis või valesti paigas. Paigaldage mälumoodul uuesti või asendage see vajaduse korral.
NO BOOT DEVICE AVAILABLE	Arvuti ei leia kõvaketast. Kui kõvaketas on algkäivituse seade, siis veenduge, et ketas oleks paigaldatud, õigesti paigas ja sektsioonitud algkäivituse seadmena.
NO BOOT SECTOR ON HARD DRIVE	Operatsioonisüsteem võib olla rikutud, <b>pöörduge Delli poole</b> .
NO TIMER TICK INTERRUPT	Emaplaadil võib mõne kiibi töö häiritud olla. Käivitage testid <b>System Set</b> (Süsteemi komplekt) jaotises <b>Dell Diagnostics</b> (Delli diagnostika).

**Tabel 5. Diagnostilised tõrketeaded (jätkub)**

<b>Tõrketeaded</b>	<b>Kirjeldus</b>
NOT ENOUGH MEMORY OR RESOURCES. EXIT SOME PROGRAMS AND TRY AGAIN	Liiga palju programme on lahti. Sulgege kõik aknad ja avage programm, mida soovite kasutada.
OPERATING SYSTEM NOT FOUND	Installige operatsioonisüsteem uuesti. Kui probleem püsib, <b>pöörduge Delli poole</b> .
OPTIONAL ROM BAD CHECKSUM	Valikuline ROM on rikkis. <b>Pöörduge Delli poole</b> .
SECTOR NOT FOUND	Operatsioonisüsteem ei leia kõvakettalt mõnda sektorit. Kõvakettal võib olla vigane sektor või rikutud failide jaotustabel (FAT). Käivitage Windowsi tõrgete kontrollimise utiliit kõvakettal failistruktuuri kontrollimiseks. Vt juhiseid jaotisest <b>Windows Help and Support</b> (Windowsi spikker ja tugi) (klõpsake nuppe <b>Start &gt; Help and Support</b> (Start > Spikker ja tugi)). Kui vigaseid sektoreid on palju, siis varundage (võimaluse korral) andmed ja vormindage siis kõvaketas.
SEEK ERROR	Operatsioonisüsteem ei leia kõvakettalt konkreetset rada.
SHUTDOWN FAILURE	Emaplaadil võib mõne kiibi töö häiritud olla. Käivitage testid <b>System Set</b> (Süsteemi komplekt) jaotisest <b>Dell Diagnostics</b> (Delli diagnostika). Kui sõnum uuesti ilmub, <b>pöörduge Delli poole</b> .
TIME-OF-DAY CLOCK LOST POWER	Süsteemi konfiguratsiooni sätted on rikutud. Ühendage arvuti aku laadimiseks pistikupessa. Kui probleem püsib, püüdke andmeid taastada, sisenedes süsteemi installiprogrammi ja väljudes siis kohe programmist. Kui sõnum uuesti ilmub, <b>pöörduge Delli poole</b> .
TIME-OF-DAY CLOCK STOPPED	Süsteemi konfiguratsioonisätteid toetav varuaku võib vajada laadimist. Ühendage arvuti aku laadimiseks pistikupessa. Kui probleem püsib, <b>pöörduge Delli poole</b> .
TIME-OF-DAY NOT SET-PLEASE RUN THE SYSTEM SETUP PROGRAM	Süsteemi installiprogrammi salvestatud kellaaeg või kuupäev ei vasta süsteemi kellale. Korrigeerige valikute <b>Date and Time</b> (Kuupäev ja kellaaeg) valikuid.
TIMER CHIP COUNTER 2 FAILED	Emaplaadil võib mõne kiibi töö häiritud olla. Käivitage testid <b>System Set</b> (Süsteemi komplekt) jaotisest <b>Dell Diagnostics</b> (Delli diagnostika).
UNEXPECTED INTERRUPT IN PROTECTED MODE	Klaviatuuri kontrolleri talitus võib olla häiritud või mälu moodul võib olla lahti. Käivitage testid <b>System Memory</b> (Süsteemi mälu) ja <b>Keyboard Controller</b> (Klaviatuuri kontrolleri) jaotisest <b>Dell Diagnostics</b> (Delli diagnostika) või <b>pöörduge Delli poole</b> .
X:\ IS NOT ACCESSIBLE. THE DEVICE IS NOT READY	Sisestage ketas kettaseadmesse ja proovige uuesti.

## Süsteemi tõrketeaded

**Tabel 6. Süsteemi tõrketeaded**

<b>Süsteemi teade</b>	<b>Kirjeldus</b>
Alert! Previous attempts at booting this system have failed at checkpoint [nnnn]. For help in resolving this problem, please note this checkpoint and contact Dell Technical Support	Arvuti ei suutnud sama tõrke puhul kolm korda järjest algkäivituse protseduuri lõpule viia.
CMOS checksum error	RTC on lähtestatud, valiku <b>BIOS Setup</b> vaikesäte on laaditud.
CPU fan failure	CPU ventilaatori rike.
System fan failure	Süsteemi ventilaatori rike.

**Tabel 6. Süsteemi tõrketeaded (jätkub)**

Süsteemi teade	Kirjeldus
Hard-disk drive failure	Võimalik kõvaketta rike POST-i ajal.
Keyboard failure	Klaviatuuri rike või lahtine kaabel. Kui kaabli uuesti paikapanek probleemi ei lahenda, siis asendage klaviatuur.
No boot device available	Algkäivitavat sektsiooni või kõvakettaseadet pole, kõvakettaseadme kaabel on lahti või algkäivitavat seadet pole. <ul style="list-style-type: none"> <li>Kui kõvaketas on algkäivituse seade, siis veenduge, et kaablid oleksid ühendatud ning ketas õigesti paigaldatud ja sektsioonitud algkäivituse seadmena.</li> <li>Avage süsteemi seadistus ja veenduge, et algkäivituse teave oleks õige.</li> </ul>
No timer tick interrupt	Emaplaadil võib mõne kiibi töö häiritud olla või emaplaat võib olla rikkis.
NOTICE - Hard Drive SELF MONITORING SYSTEM has reported that a parameter has exceeded its normal operating range. Dell recommends that you back up your data regularly. A parameter out of range may or may not indicate a potential hard drive problem	S.M.A.R.T-i tõrge, võimalik kõvakettaseadme rike.

## Operatsioonisüsteemi eemaldamine

Kui arvuti ei ole võimeline operatsioonisüsteemi algkäivitama isegi pärast korduvalt katseid, käivitab see automaatselt Dell SupportAssisti operatsioonisüsteemi taastamise.

Dell SupportAssisti operatsioonisüsteemi taastamine on eraldi tööriist, mis on kõikidesse installitud Windowsi operatsioonisüsteemiga Delli arvutitesse eelinstallitud. See koosneb tööriistadest, mis aitavad diagnoosida potentsiaalseid probleeme ja teha neile tõrkeotsingut, enne kui arvuti operatsioonisüsteemi algkäivitab. See võimaldab diagnoosida riistvara probleeme, parandada arvutit, varundada faile või taastada arvuti selle tehaseolekusse.

Samuti saate selle Delli kasutajate veebisaidilt alla laadida, et teha tõrkeotsing ja parandada oma arvuti, kui tarkvara või riistvara vigade tõttu ei algkäivitu see algses operatsioonisüsteemis.

Lisateavet Dell SupportAssisti operatsioonisüsteemi taastamise kohta vaadake *Dell SupportAssisti operatsioonisüsteemi taastamise kasutusjuhendist* veebiaadressil [www.dell.com/serviceabilitytools](http://www.dell.com/serviceabilitytools). Klõpsake suvandit **SupportAssist** ja seejärel klõpsake suvandit **SupportAssist OS Recovery** (SupportAssisti operatsioonisüsteemi taastamine).

## Reaalajalise kella – RTC lähtestamine

Reaalajalise kella (RTC) lähtestamise funktsioon võimaldab teil või hooldustehnikul taastada hiljuti välja antud Dell Latitude'i ja Precisioni süsteemid olekutest **No POST / No Boot / No Power** (POST puudub / Algkäivitus puudub / Toide puudub). RTC lähtestamise saab käivitada süsteemis väljalülitatud olekust ainult juhul, kui see on ühendatud vahelduvvoolutoitega. Vajutage nuppu ja hoidke seda 25 sekundit all. Süsteemi RTC lähtestamine toimub pärast toitenupu vabastamist.

**MÄRKUS:** Kui protsessi käigus katkestatakse süsteemi vahelduvvoolutoide või kui toitenuppu hoitakse all üle 40 sekundi, siis RTC lähtestamise protsess katkestatakse.

RTC lähtestamisel lähtestatakse BIOS vaikesätetele, Intel vPro-le ei pääse enam juurde ja süsteemi kuupäev ning kellaaeg lähtestatakse. RTC lähtestamine ei mõjuta järgmisi üksusi.

- Seerianumber
- Seadmesilt
- Omandisilt
- Administraatori parool
- Süsteemi parool
- HDD parool
- Võtmeandmebaasid

- Süsteemi logid

**MÄRKUS:** IT-administraatori vPro kontole ja süsteemi paroolile ei pääse enam juurde. Selle vPro serveriga uuesti ühendamiseks peab süsteem läbima häälestamise ja konfigureerimise protsessi uuesti.

Allolevaid üksusi võib teie kohandatud baasvahetussüsteemi (BIOS-i) seadete valiku alusel lähtestada või mitte.

- Algkäivitusloend
- Enable Legacy Option ROMs (Luba pärand-ROM-id)
- Secure Boot Enable (Turvalise Algkäivituse Lubamine)
- BIOS-i versiooni vähendamise lubamine

## Varukandjad ja taastevalikud

Taastedraiv on soovitatav luua Windowsi potentsiaalsete probleemide veaotsingu ja lahendamise jaoks. Dell pakub mitmeid võimalusi Delli arvutis Windowsi operatsioonisüsteemi taastamiseks. Lisateabe saamiseks vt [Delli Windowsi varukandjad ja taastevalikud](#).

## Wi-Fi-toitetsükkel

Kui teie arvutil puudub Wi-Fi-ühenduse probleemide tõttu ligipääs internetile, võib teha Wi-Fi-toitetsükli protseduuri. Järgmine protseduur annab juhised Wi-Fi-toitetsükli tegemiseks.

**MÄRKUS:** Mõni internetiteenuse pakkuja ehk ISP (Internet Service Provider) pakub kombineeritud modemi/ruuteri seadet.

1. Lülitage arvuti sisse.
2. Lülitage modem välja.
3. Lülitage traadita ruuter välja.
4. Oodake 30 sekundit.
5. Lülitage traadita ruuter sisse.
6. Lülitage modem sisse.
7. Lülitage arvuti sisse.

# Abi saamine

## Teemad:

- [Delli kontaktteave](#)

## Delli kontaktteave

 **MÄRKUS:** Kui teil pole aktiivset Interneti-ühendust, võite leida kontaktteavet oma ostuarvelt, saatelehel, tšekilt või Delli tootekataloogist.

Dell pakub mitut veebi- ja telefonipõhist toe- ning teenindusvõimalust. Saadavus võib riigi ja toote järgi erineda ning mõned teenused ei pruugi olla teie piirkonnas saadaval. Delliga müügi, tehnilise toe või klienditeeninduse küsimustes ühenduse võtmiseks:

1. minge lehele **Dell.com/support**.
2. Valige oma toekategooria.
3. Kinnitage riik või piirkond lehe alumises osas paiknevas ripploendis **Choose a Country/Region** (Valige riik/piirkond).
4. Valige oma vajadusele vastava teenuse või toe link.