

OptiPlex 5480 All-in-One

Εγχειρίδιο σέρβις



Σημείωση, προσοχή και προειδοποίηση

 **ΣΗΜΕΙΩΣΗ:** Η ΣΗΜΕΙΩΣΗ υποδεικνύει σημαντικές πληροφορίες που σας βοηθούν να χρησιμοποιείτε καλύτερα το προϊόν σας.

 **ΠΡΟΣΟΧΗ:** Η ΠΡΟΣΟΧΗ υποδεικνύει είτε ενδεχόμενη ζημιά στο υλισμικό είτε απώλεια δεδομένων και σας ενημερώνει για τον τρόπο με τον οποίο μπορείτε να αποφύγετε το πρόβλημα.

 **ΠΡΟΕΙΔΟΠΟΙΗΣΗ:** Η ΠΡΟΕΙΔΟΠΟΙΗΣΗ υποδεικνύει ότι υπάρχει το ενδεχόμενο να προκληθεί υλική ζημιά, τραυματισμός ή θάνατος.

1 Οδηγίες ασφαλείας	6
Πριν από την εκτέλεση εργασιών στο εσωτερικό του υπολογιστή σας	7
Προτού ξεκινήσετε	7
Προστασία από ηλεκτροστατική εκκένωση—Αντιστατική προστασία (ESD)	7
Κιτ αντιστατικής προστασίας (ESD) για επιτόπου σέρβις	8
Μεταφορά ευαίσθητων εξαρτημάτων	9
Μετά την εκτέλεση εργασιών στο εσωτερικό του υπολογιστή σας	9
2 Αφαίρεση και εγκατάσταση στοιχείων	10
Συνιστώμενα εργαλεία	10
Λίστα βιδών	10
Βάση	12
Αφαίρεση της βάσης	12
Εγκατάσταση της βάσης	13
Κάλυμμα καλωδίων—προαιρετικό	14
Αφαίρεση του καλύμματος των καλωδίων	14
Εγκατάσταση του καλύμματος των καλωδίων	15
Πίσω κάλυμμα	16
Αφαίρεση του πίσω καλύμματος	16
Εγκατάσταση του πίσω καλύμματος	18
Θωράκιση πλακέτας συστήματος	20
Αφαίρεση της θωράκισης της πλακέτας συστήματος	20
Εγκατάσταση της θωράκισης της πλακέτας συστήματος	20
Κάτω κάλυμμα	21
Αφαίρεση του κάτω καλύμματος	21
Εγκατάσταση του κάτω καλύμματος	22
Σκληρός δίσκος	23
Αφαίρεση του σκληρού δίσκου	23
Εγκατάσταση του σκληρού δίσκου	24
Μονάδα δίσκου στερεάς κατάστασης	25
Αφαίρεση της μονάδας δίσκου στερεάς κατάστασης M.2 2230	25
Εγκατάσταση της μονάδας δίσκου στερεάς κατάστασης M.2 2230	26
Αφαίρεση της μονάδας δίσκου στερεάς κατάστασης M.2 2280/της μονάδας μνήμης Intel Optane	27
Εγκατάσταση της μονάδας δίσκου στερεάς κατάστασης M.2 2280/της μονάδας μνήμης Intel Optane	28
Ανεμιστήρας συστήματος	29
Αφαίρεση του ανεμιστήρα	29
Εγκατάσταση του ανεμιστήρα	30
Θύρα DIMM	31
Αφαίρεση της θύρας DIMM	31
Εγκατάσταση της θύρας DIMM	32
Μονάδες μνήμης	33
Αφαίρεση των μονάδων μνήμης	33
Εγκατάσταση των μονάδων μνήμης	34
Μπαταρία σε σχήμα νομίσματος	35

Αφαίρεση της μπαταρίας σε σχήμα νομίσματος.....	35
Εγκατάσταση της μπαταρίας σε σχήμα νομίσματος.....	36
Κάρτα ασύρματης επικοινωνίας.....	37
Αφαίρεση της κάρτας ασύρματης επικοινωνίας.....	37
Εγκατάσταση της κάρτας ασύρματης επικοινωνίας.....	38
Διάταξη κάμερας.....	40
Αφαίρεση της διάταξης της κάμερας.....	40
Εγκατάσταση της διάταξης της κάμερας.....	41
Μονάδα τροφοδοτικού.....	42
Αφαίρεση της μονάδας του τροφοδοτικού (PSU).....	42
Εγκατάσταση της μονάδας του τροφοδοτικού (PSU).....	44
Ανεμιστήρας τροφοδοτικού.....	46
Αφαίρεση του ανεμιστήρα της PSU.....	46
Εγκατάσταση του ανεμιστήρα της PSU.....	47
Ψύκτρα.....	48
Αφαίρεση της ψύκτρας - UMA.....	48
Εγκατάσταση της ψύκτρας.....	49
Επεξεργαστής.....	50
Αφαίρεση του επεξεργαστή.....	50
Εγκατάσταση του επεξεργαστή.....	51
Βάση στήριξης πλακέτας εισόδου/εξόδου πίσω πλευράς.....	53
Αφαίρεση της βάσης στήριξης της πλακέτας εισόδου/εξόδου της πίσω πλευράς.....	53
Εγκατάσταση της βάσης στήριξης της πλακέτας εισόδου/εξόδου της πίσω πλευράς.....	54
Πλακέτα συστήματος.....	56
Αφαίρεση της πλακέτας συστήματος.....	56
Εγκατάσταση της πλακέτας συστήματος.....	59
Ηχεία.....	61
Αφαίρεση των ηχείων.....	61
Εγκατάσταση των ηχείων.....	62
Πλακέτα κουμπιού λειτουργίας.....	63
Αφαίρεση της πλακέτας του κουμπιού λειτουργίας.....	63
Εγκατάσταση της πλακέτας του κουμπιού λειτουργίας.....	64
Μικρόφωνα.....	64
Αφαίρεση των μικροφώνων.....	64
Εγκατάσταση των μικροφώνων.....	65
Πλαϊνή πλακέτα εισόδου/εξόδου.....	66
Αφαίρεση της πλαϊνής πλακέτας εισόδου/εξόδου.....	66
Εγκατάσταση της πλαϊνής πλακέτας εισόδου/εξόδου.....	67
Μονάδες κεραίας.....	69
Αφαίρεση των μονάδων κεραίας.....	69
Εγκατάσταση των μονάδων κεραίας.....	69
Πλαίσιο οθόνης.....	70
Αφαίρεση της οθόνης.....	70
Εγκατάσταση της οθόνης.....	70
Μεσαίο πλαίσιο.....	71
Αφαίρεση του μεσαίου πλαισίου.....	71
Εγκατάσταση του μεσαίου πλαισίου.....	72
3 Λογισμικό.....	73
Λειτουργικό σύστημα.....	73

Λήψη του προγράμματος οδήγησης ήχου.....	73
Λήψη του προγράμματος οδήγησης γραφικών.....	74
Λήψη του προγράμματος οδήγησης USB.....	74
Λήψη του προγράμματος οδήγησης WiFi.....	75
Λήψη του προγράμματος οδήγησης της συσκευής ανάγνωσης καρτών πολυμέσων.....	76
Λήψη του προγράμματος οδήγησης του πλινθιοσυνόλου (chipset).....	76
Λήψη του προγράμματος οδήγησης για το δίκτυο.....	77
4 Ρύθμιση συστήματος.....	78
Επισκόπηση BIOS.....	78
Είσοδος στο πρόγραμμα ρύθμισης του BIOS.....	78
Πλήκτρα πλοήγησης.....	78
Ακολουθία εκκίνησης.....	79
Επιλογές στο πρόγραμμα System Setup (Ρύθμιση συστήματος).....	79
Κωδικός πρόσβασης στο σύστημα και κωδικός πρόσβασης για τη ρύθμιση.....	86
Εκχώρηση κωδικού πρόσβασης για τη ρύθμιση του συστήματος.....	87
Διαγραφή ή αλλαγή υπάρχοντος κωδικού πρόσβασης για τη ρύθμιση συστήματος.....	87
5 Αντιμετώπιση προβλημάτων.....	89
Διαγνωστικοί έλεγχοι Dell SupportAssist για την απόδοση του συστήματος πριν από την εκκίνηση.....	89
Εκτέλεση του ελέγχου Dell SupportAssist για την απόδοση του συστήματος πριν από την εκκίνηση.....	89
Ενσωματωμένος αυτοδιαγνωστικός έλεγχος οθόνης.....	90
Διαγνωστικά.....	90
Ανάκτηση του λειτουργικού συστήματος.....	92
Ενημέρωση του BIOS (κλειδί USB).....	92
Αναβάθμιση του BIOS.....	92
Απενεργοποίηση και ενεργοποίηση του Wi-Fi.....	93
Αποδέσμευση στατικού ηλεκτρισμού.....	93
6 Λήψη βοήθειας και επικοινωνία με την Dell.....	94

Οδηγίες ασφαλείας

Για να προστατεύσετε τον υπολογιστή σας από πιθανή ζημιά και να διασφαλίσετε την ατομική σας προστασία, ακολουθήστε τις παρακάτω οδηγίες για θέματα ασφαλείας. Αν δεν αναφέρεται διαφορετικά, για κάθε διαδικασία που περιλαμβάνεται στο παρόν έγγραφο θεωρείται δεδομένο ότι έχετε διαβάσει τις πληροφορίες ασφαλείας που συνοδεύουν τον υπολογιστή.

- ΣΗΜΕΙΩΣΗ:** Διαβάστε τις οδηγίες που παραλάβατε μαζί με τον υπολογιστή σας και αφορούν θέματα ασφαλείας προτού εκτελέσετε οποιαδήποτε εργασία στο εσωτερικό του. Για περισσότερες άριστες πρακτικές σε θέματα ασφαλείας ανατρέξτε στην αρχική σελίδα του ιστοτόπου για τη συμμόρφωση προς τις κανονιστικές διατάξεις στη διεύθυνση www.dell.com/regulatory_compliance.
- ΣΗΜΕΙΩΣΗ:** Αποσυνδέστε όλες τις πηγές ισχύος προτού ανοίξετε το κάλυμμα ή τα πλαίσια του υπολογιστή. Αφού τελειώσετε τις εργασίες στο εσωτερικό του υπολογιστή, επανατοποθετήστε όλα τα καλύμματα και τα πλαίσια και όλες τις βίδες προτού τον συνδέσετε στην ηλεκτρική πρίζα.
- ΠΡΟΣΟΧΗ:** Για να μην πάθει ζημιά ο υπολογιστής, διασφαλίστε ότι η επιφάνεια στην οποία θα εκτελέσετε τις εργασίες είναι επίπεδη και καθαρή.
- ΠΡΟΣΟΧΗ:** Φροντίστε να μεταχειρίζεστε τα εξαρτήματα και τις κάρτες με προσοχή. Μην αγγίζετε τα εξαρτήματα ή τις επαφές στις κάρτες. Φροντίστε να πιάνετε τις κάρτες από τις άκρες τους ή από τον μεταλλικό βραχίονα στήριξής τους. Φροντίστε να πιάνετε τα εξαρτήματα, όπως τον εξεργαστή, από τις άκρες τους και όχι από τις ακίδες τους.
- ΠΡΟΣΟΧΗ:** Εσείς πρέπει να αναλαμβάνετε μόνο τις εργασίες αντιμετώπισης προβλημάτων και τις επισκευές για τις οποίες σας δίνει εξουσιοδότηση ή οδηγίες η ομάδα τεχνικής βοήθειας της Dell. Η εγγύησή σας δεν καλύπτει ζημιές λόγω εργασιών συντήρησης που δεν είναι εξουσιοδοτημένες από τη Dell. Ανατρέξτε στις οδηγίες ασφαλείας που παραλάβατε μαζί με το προϊόν ή στην ιστοσελίδα www.dell.com/regulatory_compliance.
- ΠΡΟΣΟΧΗ:** Προτού αγγίξετε οτιδήποτε στο εσωτερικό του υπολογιστή σας, γειωθείτε χρησιμοποιώντας μεταλλικό περικάρπιο γείωσης ή αγγίζοντας κατά διαστήματα μια άβαφη μεταλλική επιφάνεια, όπως το μέταλλο στην πίσω πλευρά του υπολογιστή. Την ώρα που εργάζεστε, φροντίστε να αγγίζετε κατά διαστήματα μια άβαφη μεταλλική επιφάνεια ώστε να φεύγει ο στατικός ηλεκτρισμός που υπάρχει κίνδυνος να προκαλέσει βλάβη στα εσωτερικά εξαρτήματα.
- ΠΡΟΣΟΧΗ:** Όταν αποσυνδέετε ένα καλώδιο, τραβήξτε τον σύνδεσμο ή τη γλωττίδα του και όχι αυτό καθαυτό το καλώδιο. Ορισμένα καλώδια έχουν συνδέσμους με γλωττίδες ασφαλείας ή πεταλούδες που πρέπει να αποδεσμεύσετε προτού αποσυνδέσετε τα καλώδια. Όταν αποσυνδέετε καλώδια, φροντίστε να τα κρατάτε καλά ευθυγραμμισμένα για να μη λυγίσουν οι ακίδες των συνδέσμων. Όταν συνδέετε καλώδια, φροντίστε να προσανατολίζετε και να ευθυγραμμίζετε σωστά τις θύρες και τους συνδέσμους.
- ΠΡΟΣΟΧΗ:** Πιέστε και βγάλτε κάθε εγκατεστημένη κάρτα από τη μονάδα ανάγνωσης καρτών πολυμέσων.
- ΣΗΜΕΙΩΣΗ:** Το χρώμα του υπολογιστή σας και ορισμένων εξαρτημάτων μπορεί να διαφέρει από αυτό που βλέπετε στις εικόνες του εγγράφου.

Θέματα:

- Πριν από την εκτέλεση εργασιών στο εσωτερικό του υπολογιστή σας
- Προστασία από ηλεκτροστατική εκκένωση—Αντιστατική προστασία (ESD)
- Κιτ αντιστατικής προστασίας (ESD) για επιτόπου σέρβις
- Μεταφορά ευαίσθητων εξαρτημάτων
- Μετά την εκτέλεση εργασιών στο εσωτερικό του υπολογιστή σας

Πριν από την εκτέλεση εργασιών στο εσωτερικό του υπολογιστή σας

ΣΗΜΕΙΩΣΗ: Οι εικόνες που θα βρείτε στο έγγραφο ενδέχεται να διαφέρουν από τον υπολογιστή σας, πράγμα που εξαρτάται από τη συνδεσμολογία που παραγγείλατε.

Προτού ξεκινήσετε

Βήματα

1. Αποθηκεύστε και κλείστε όλα τα ανοιχτά αρχεία και τερματίστε όλες τις ανοιχτές εφαρμογές.
2. Τερματίστε τη λειτουργία του υπολογιστή σας. Κάντε κλικ στις επιλογές **Start** > **Power** > **Shut down** (Έναρξη > Κουμπί λειτουργίας > Τερματισμός λειτουργίας).
ΣΗΜΕΙΩΣΗ: Αν χρησιμοποιείτε διαφορετικό λειτουργικό σύστημα, ανατρέξτε στην τεκμηρίωσή του για οδηγίες όσον αφορά τον τερματισμό της λειτουργίας του.
3. Αποσυνδέστε τον υπολογιστή σας και όλες τις προσαρτημένες συσκευές από τις ηλεκτρικές τους πρίζες.
4. Αποσυνδέστε από τον υπολογιστή σας κάθε συσκευή δικτύου και περιφερειακό που έχετε προσαρτήσει, π.χ. πληκτρολόγιο, ποντίκι και οθόνη.
5. Αφαιρέστε από τον υπολογιστή σας κάθε κάρτα πολυμέσων και οπτικό δίσκο, αν υπάρχουν.
6. Αφού αποσυνδέσετε κάθε βύσμα από τον υπολογιστή, πιέστε παρατεταμένα το κουμπί λειτουργίας επί 5 δευτερόλεπτα για να γειωθεί η πλακέτα συστήματος.
ΠΡΟΣΟΧΗ: Τοποθετήστε τον υπολογιστή επάνω σε μια επίπεδη, μαλακή και καθαρή επιφάνεια για να μη γρατζουνιστεί η οθόνη.
7. Ο υπολογιστής πρέπει να είναι στραμμένος προς τα κάτω.

Προστασία από ηλεκτροστατική εκκένωση— Αντιστατική προστασία (ESD)

Η ηλεκτροστατική εκκένωση αποτελεί σημαντικό λόγο ανησυχίας κατά τον χειρισμό ηλεκτρονικών εξαρτημάτων, ιδίως ευαίσθητων εξαρτημάτων, όπως κάρτες επέκτασης, επεξεργαστές, μονάδες μνήμης DIMM και πλακέτες συστήματος. Πολύ μικρά φορτία μπορεί να προκαλέσουν βλάβη στα κυκλώματα με μη εμφανή τρόπο, όπως περιοδικά προβλήματα ή μειωμένη διάρκεια ζωής προϊόντος. Καθώς ο κλάδος ασκεί πιέσεις για χαμηλότερες απαιτήσεις τροφοδοσίας και μεγαλύτερη πυκνότητα, το ενδιαφέρον για την αντιστατική προστασία αυξάνεται συνεχώς.

Λόγω της αυξημένης πυκνότητας των ημιαγωγών που χρησιμοποιούνται στα τελευταία προϊόντα Dell, υπάρχει πλέον μεγαλύτερη ευαισθησία στις βλάβες που προκαλεί ο στατικός ηλεκτρισμός, σε σχέση με τα προηγούμενα προϊόντα Dell. Για τον λόγο αυτό, ορισμένοι τρόποι χειρισμού εξαρτημάτων που είχαν εγκριθεί στο παρελθόν δεν ισχύουν πλέον.

Έχουν αναγνωριστεί δύο τύποι βλαβών που προκαλούνται από ηλεκτροστατική εκκένωση: οι ανεπανόρθωτες και οι περιοδικές αποτυχίες.

- **Ανεπανόρθωτες** – Οι ανεπανόρθωτες αποτυχίες αποτελούν σχεδόν το 20% των αποτυχιών που σχετίζονται με ηλεκτροστατική εκκένωση. Οι βλάβες προκαλούν άμεση και ολική απώλεια της λειτουργίας της συσκευής. Ένα παράδειγμα ανεπανόρθωτης αποτυχίας είναι όταν μια μονάδα μνήμης DIMM δέχεται στατικό ηλεκτρισμό και αμέσως εμφανίζει το σύμπτωμα "No POST/No Video", εκπέμποντας ηχητικό κωδικό για μνήμη που δεν λειτουργεί ή που λείπει.
- **Περιοδικές** – Οι περιοδικές αποτυχίες αποτελούν σχεδόν το 80% των αποτυχιών που σχετίζονται με ηλεκτροστατική εκκένωση. Το υψηλό ποσοστό των περιοδικών αποτυχιών υποδεικνύει ότι τις περισσότερες φορές που προκύπτει μια βλάβη, η βλάβη αυτή δεν γίνεται αμέσως αντιληπτή. Η μονάδα DIMM λαμβάνει στατικό ηλεκτρισμό, αλλά το ίχνος του είναι ασθενές και δεν παράγει αμέσως εξωτερικά συμπτώματα που να σχετίζονται με τη βλάβη. Το ασθενές ίχνος μπορεί να εξαφανιστεί μετά από εβδομάδες ή μήνες και, στο διάστημα αυτό, ενδέχεται να οδηγήσει σε υποβάθμιση της ακεραιότητας της μνήμης, να προκαλέσει περιοδικά σφάλματα μνήμης κ.λπ.

Ο τύπος βλάβης που είναι πιο δύσκολο να αναγνωριστεί και να αντιμετωπιστεί είναι η περιοδική (ή "κρυφή") αποτυχία.

Για να αποτρέψετε τις βλάβες από ηλεκτροστατική εκκένωση, εκτελέστε τα εξής βήματα:

- Χρησιμοποιήστε ένα αντιστατικό περικάρπιο με καλώδιο που είναι κατάλληλα γειωμένο. Δεν επιτρέπεται πλέον η χρήση αντιστατικών περικάρπιων χωρίς καλώδιο, καθώς δεν παρέχουν επαρκή προστασία. Το άγγιγμα του πλαισίου πριν από τον χειρισμό εξαρτημάτων δεν εξασφαλίζει επαρκή αντιστατική προστασία σε εξαρτήματα που παρουσιάζουν αυξημένη ευαισθησία σε βλάβες από ηλεκτροστατική εκκένωση.
- Ο χειρισμός όλων των εξαρτημάτων που είναι ευαίσθητα στον στατικό ηλεκτρισμό πρέπει να γίνεται σε χώρο χωρίς στατικό ηλεκτρισμό. Αν είναι δυνατό, χρησιμοποιήστε αντιστατικά υποθέματα και επιφάνειες εργασίας.
- Όταν αφαιρείτε εξαρτήματα που είναι ευαίσθητα στον στατικό ηλεκτρισμό από τη συσκευασία τους, μην τα απομακρύνετε από το αντιστατικό υλικό συσκευασίας μέχρι να είστε έτοιμοι να τα εγκαταστήσετε. Πριν ανοίξετε την αντιστατική συσκευασία, βεβαιωθείτε ότι έχετε απομακρύνει τυχόν στατικό ηλεκτρισμό από το σώμα σας.
- Πριν μεταφέρετε κάποιο εξάρτημα που είναι ευαίσθητο στον στατικό ηλεκτρισμό, τοποθετήστε το σε αντιστατική θήκη ή συσκευασία.

Κιτ αντιστατικής προστασίας (ESD) για επιτόπου σέρβις

Το κιτ για το σέρβις που χρησιμοποιείται συνήθως είναι το μη παρακολουθούμενο κιτ επιτόπου σέρβις. Τα κιτ επιτόπου σέρβις αποτελούνται από τρία βασικά εξαρτήματα: αντιστατικό υπόστρωμα, περικάρπιο και καλώδιο πρόσδεσης.

Εξαρτήματα αντιστατικού ΚΙΤ επιτόπου σέρβις

Τα εξαρτήματα του αντιστατικού κιτ επιτόπου σέρβις είναι τα εξής:

- Αντιστατικό υπόστρωμα** – Το αντιστατικό υπόστρωμα διασκορπίζει τον στατικό ηλεκτρισμό και μπορείτε να τοποθετήτε εξαρτήματα πάνω του κατά τη διαδικασία του σέρβις. Όταν χρησιμοποιείτε αντιστατικό υπόστρωμα, το περικάρπιο που φοράτε θα πρέπει να είναι σφιχτό, ενώ το καλώδιο πρόσδεσης θα πρέπει να είναι συνδεδεμένο με το υπόστρωμα και με μια γυμνή μεταλλική επιφάνεια του συστήματος που επισκευάζετε. Αφού προετοιμαστείτε κατάλληλα, μπορείτε να αφαιρέσετε τα ανταλλακτικά από την αντιστατική σακούλα και να τα τοποθετήσετε απευθείας πάνω στο αντιστατικό υπόστρωμα. Τα αντικείμενα που είναι ευαίσθητα στις ηλεκτροστατικές εκκενώσεις είναι ασφαλή στα χέρια σας, στο αντιστατικό υπόστρωμα, στο σύστημα και μέσα σε σακούλα.
- Περικάρπιο και καλώδιο πρόσδεσης** – Μπορείτε να συνδέσετε το περικάρπιο και το καλώδιο πρόσδεσης είτε απευθείας στον καρπό σας και σε μια γυμνή μεταλλική επιφάνεια του υλικού, αν δεν απαιτείται αντιστατικό υπόστρωμα, είτε στο αντιστατικό υπόστρωμα, προκειμένου να προστατεύσετε το υλικό που τοποθετείται προσωρινά πάνω στο υπόστρωμα. Η φυσική σύνδεση του περικάρπιου και του καλωδίου πρόσδεσης με το δέρμα σας, το αντιστατικό υπόστρωμα και το υλικό καλείται πρόσδεση. Φροντίστε να χρησιμοποιείτε μόνο κιτ επιτόπου σέρβις που περιλαμβάνουν περικάρπιο, υπόστρωμα και καλώδιο πρόσδεσης. Μην χρησιμοποιείτε περικάρπια χωρίς καλώδιο. Έχετε υπόψη ότι τα εσωτερικά καλώδια του περικάρπιου είναι επιρρεπή σε ζημιές λόγω φυσιολογικής φθοράς. Πρέπει να τα ελέγχετε τακτικά με ένα όργανο ελέγχου περικάρπιων, προκειμένου να αποφύγετε την ακούσια πρόκληση ζημιάς στο υλικό λόγω ηλεκτροστατικής εκκένωσης. Συνιστάται η εκτέλεση ελέγχου στο περικάρπιο και το καλώδιο πρόσδεσης τουλάχιστον μία φορά την εβδομάδα.
- Όργανο ελέγχου αντιστατικών περικάρπιων** – Τα καλώδια στο εσωτερικό του αντιστατικού περικάρπιου είναι επιρρεπή σε ζημιά με την πάροδο του χρόνου. Αν χρησιμοποιείτε μη παρακολουθούμενο κιτ, η βέλτιστη πρακτική είναι να ελέγχετε τακτικά το περικάρπιο σε κάθε κλήση για σέρβις και, τουλάχιστον, μία φορά την εβδομάδα. Ο καλύτερος τρόπος για να εκτελέσετε αυτόν τον έλεγχο είναι με ένα όργανο ελέγχου περικάρπιων. Αν δεν έχετε δικό σας όργανο ελέγχου περικάρπιων, ελέγξτε μήπως υπάρχει κάποιο στο τοπικό παράρτημα. Για να εκτελέσετε τον έλεγχο, φορέστε το περικάρπιο στο χέρι σας, συνδέστε το καλώδιο πρόσδεσης του περικάρπιου στο όργανο ελέγχου και πατήστε το σχετικό κουμπί ελέγχου. Αν ο έλεγχος είναι επιτυχής, ανάβει μια πράσινη λυχνία LED. Αν ο έλεγχος αποτύχει, ανάβει μια κόκκινη λυχνία LED και ακούγεται μια ηχητική ειδοποίηση.
- Εξαρτήματα μόνωσης** – Είναι πολύ σημαντικό να διατηρείτε τις συσκευές που είναι ευαίσθητες στις ηλεκτροστατικές εκκενώσεις, όπως το πλαστικό περίβλημα της ψύκτρας, μακριά από εσωτερικά εξαρτήματα που λειτουργούν ως μονωτές και συνήθως φέρουν υψηλό φορτίο.
- Περιβάλλον εργασίας** – Προτού ανοίξετε το αντιστατικό κιτ επιτόπου σέρβις, αξιολογήστε την κατάσταση στο χώρο του πελάτη. Για παράδειγμα, η χρήση του κιτ στο περιβάλλον ενός διακομιστή διαφέρει από τη χρήση στο περιβάλλον ενός επιτραπέζιου ή φορητού υπολογιστή. Οι διακομιστές συνήθως είναι τοποθετημένοι σε rack σε ένα κέντρο δεδομένων, ενώ οι επιτραπέζιοι ή φορητοί υπολογιστές συνήθως βρίσκονται σε γραφεία. Προσπαθήστε να βρείτε μια μεγάλη, ανοιχτή, επίπεδη επιφάνεια εργασίας που να είναι τακτοποιημένη και αρκετά μεγάλη για να ανοίξετε το αντιστατικό κιτ και να έχετε χώρο να ακουμπήσετε το σύστημα που θα επισκευάσετε. Στον χώρο εργασίας δεν πρέπει να υπάρχουν μονωτικά υλικά που μπορεί να προκαλέσουν ηλεκτροστατική εκκένωση. Τα μονωτικά υλικά που βρίσκονται στην περιοχή εργασίας, όπως Styrofoam ή άλλα πλαστικά υλικά, θα πρέπει να απομακρύνονται σε απόσταση τουλάχιστον 30 εκατοστών ή 12 ιντσών από τα ευαίσθητα εξαρτήματα πριν από τον χειρισμό οποιουδήποτε από αυτά.
- Αντιστατική συσκευασία** – Όλες οι συσκευές που είναι ευαίσθητες στις ηλεκτροστατικές εκκενώσεις πρέπει να αποστέλλονται και να παραλαμβάνονται σε αντιστατική συσκευασία. Χρησιμοποιήστε, κατά προτίμηση, σακούλες με μεταλλική αντιστατική επίστρωση. Ωστόσο, θα πρέπει να επιστρέψετε το κατεστραμμένο εξάρτημα μέσα στην αντιστατική σακούλα και συσκευασία όπου λάβατε το νέο εξάρτημα. Θα πρέπει να διπλώνετε την αντιστατική σακούλα και να τη σφραγίζετε με ταινία, καθώς και να

χρησιμοποιείτε το αφρώδες υλικό που περιείχε η αρχική συσκευασία στην οποία λάβατε το νέο εξάρτημα. Οι ευαίσθητες στις ηλεκτροστατικές εκκενώσεις συσκευές πρέπει να αφαιρούνται από τη συσκευασία μόνο για να τοποθετηθούν σε αντιστατική επιφάνεια εργασίας. Δεν πρέπει να τοποθετείτε τα εξαρτήματα πάνω στην αντιστατική σακούλα, καθώς μόνο το εσωτερικό της σακούλας είναι θωρακισμένο. Φροντίστε να τοποθετείτε πάντα τα εξαρτήματα που είναι ευαίσθητα στις ηλεκτροστατικές εκκενώσεις στα χέρια σας, στο αντιστατικό υπόστρωμα, στο σύστημα ή μέσα σε αντιστατική σακούλα.

• **Μεταφορά ευαίσθητων εξαρτημάτων** – Όταν μεταφέρετε ευαίσθητα εξαρτήματα, όπως ανταλλακτικά ή εξαρτήματα που επιστρέφονται στην Dell, είναι σημαντικό να τα τοποθετείτε σε αντιστατικές σακούλες, για ασφαλή μεταφορά.

Περίληψη αντιστατικής προστασίας

Συνιστάται σε όλους τους τεχνικούς επιτόπου σέρβις να χρησιμοποιούν το κλασικό αντιστατικό περικάρπιο με καλώδιο γείωσης και το προστατευτικό αντιστατικό υπόστρωμα κάθε φορά που επισκευάζουν προϊόντα Dell. Επιπλέον, είναι σημαντικό οι τεχνικοί να διατηρούν τα ευαίσθητα εξαρτήματα μακριά από τα εξαρτήματα μόνωσης κατά τη συντήρηση, καθώς και να χρησιμοποιούν αντιστατικές σακούλες για τη μεταφορά των ευαίσθητων εξαρτημάτων.

Μεταφορά ευαίσθητων εξαρτημάτων

Όταν μεταφέρετε εξαρτήματα που είναι ευαίσθητα στην ηλεκτροστατική εκκένωση, όπως ανταλλακτικά ή εξαρτήματα που επιστρέφονται στην Dell, είναι σημαντικό να τα τοποθετείτε σε αντιστατικές σακούλες, για ασφαλή μεταφορά.

Ανύψωση εξοπλισμού

Ακολουθήστε τις παρακάτω οδηγίες όταν σηκώνετε βαρύ εξοπλισμό:

 **ΠΡΟΣΟΧΗ:** Μην σηκώνετε βάρος μεγαλύτερο από 50 λίβρες. Να ζητάτε πάντα βοήθεια από άλλα άτομα ή να χρησιμοποιείτε συσκευή ανύψωσης.

1. Ισορροπήστε καλά στα πόδια σας. Ανοίξτε τις πατούσες, ώστε να έχετε σταθερότητα, και στρέψτε τα δάχτυλα προς τα έξω.
2. Σφίξτε τους κοιλιακούς μυς. Οι κοιλιακοί μύες στηρίζουν τη σπονδυλική στήλη όταν σηκώνετε βάρος, καθώς αντισταθμίζουν την πίεση που ασκείται από το φορτίο.
3. Σηκώστε με τα πόδια και όχι με την πλάτη.
4. Κρατήστε το φορτίο κοντά στο σώμα σας. Όσο πιο κοντά βρίσκεται στη σπονδυλική στήλη, τόσο λιγότερη πίεση ασκείται στην πλάτη.
5. Έχετε ευθεία την πλάτη σας όταν σηκώνετε ή αφήνετε το φορτίο. Διαφορετικά, προσθέτετε το βάρος του σώματός σας στο φορτίο. Μην περιστρέφετε τον κορμό ή την πλάτη σας.
6. Ακολουθήστε την ίδια τεχνική με την αντίστροφη σειρά, για να αφήσετε κάτω το φορτίο.

Μετά την εκτέλεση εργασιών στο εσωτερικό του υπολογιστή σας

Πληροφορίες γι αυτήν την εργασία

 **ΠΡΟΣΟΧΗ:** Αν αφήσετε σκόρπιες ή χαλαρωμένες βίδες μέσα στον υπολογιστή σας, υπάρχει κίνδυνος να πάθει σοβαρότατη ζημιά.

Βήματα

1. Επανατοποθετήστε όλες τις βίδες και βεβαιωθείτε ότι δεν έχουν μείνει κάποιες σκόρπιες μέσα στον υπολογιστή σας.
2. Συνδέστε κάθε εξωτερική συσκευή, περιφερειακή συσκευή ή καλώδιο που αφαιρέσατε προτού εκτελέσετε εργασίες στον υπολογιστή σας.
3. Επανατοποθετήστε κάθε κάρτα πολυμέσων, δίσκο ή άλλο εξάρτημα που αφαιρέσατε προτού εκτελέσετε εργασίες στον υπολογιστή σας.
4. Συνδέστε τον υπολογιστή σας και όλες τις προσαρτημένες συσκευές στις ηλεκτρικές τους πρίζες.
5. Ενεργοποιήστε τον υπολογιστή σας.

Αφαίρεση και εγκατάσταση στοιχείων

ΣΗΜΕΙΩΣΗ: Οι εικόνες που χρησιμοποιούνται σε αυτό το κεφάλαιο έχουν ληφθεί από το μοντέλο OptiPlex 7480 All-in-One για λόγους απεικόνισης και μπορεί να διαφέρουν ελαφρώς σε σχέση με το πραγματικό σύστημα. Οι εικόνες εξακολουθούν να απεικονίζουν με ακρίβεια τη διαδικασία του σέρβις.

Θέματα:

- Συνιστώμενα εργαλεία
- Λίστα βιδών
- Βάση
- Κάλυμμα καλωδίων—προαιρετικό
- Πίσω κάλυμμα
- Θωράκιση πλακέτας συστήματος
- Κάτω κάλυμμα
- Σκληρός δίσκος
- Μονάδα δίσκου στερεάς κατάστασης
- Ανεμιστήρας συστήματος
- Θύρα DIMM
- Μονάδες μνήμης
- Μπαταρία σε σχήμα νομίσματος
- Κάρτα ασύρματης επικοινωνίας
- Διάταξη κάμερας
- Μονάδα τροφοδοτικού
- Ανεμιστήρας τροφοδοτικού
- Ψύκτρα
- Επεξεργαστής
- Βάση στήριξης πλακέτας εισόδου/εξόδου πίσω πλευράς
- Πλακέτα συστήματος
- Ηχεία
- Πλακέτα κουμπιού λειτουργίας
- Μικρόφωνα
- Πλαϊνή πλακέτα εισόδου/εξόδου
- Μονάδες κεραίας
- Πλαίσιο οθόνης
- Μεσαίο πλαίσιο

Συνιστώμενα εργαλεία

Για τις διαδικασίες που παρατίθενται στο έγγραφο ενδέχεται να απαιτούνται τα εξής εργαλεία:

- Σταυροκατσάβιδο #1
- Κατσαβίδι με πλακέ μύτη
- Πλαστική σφήνα

Λίστα βιδών

ΣΗΜΕΙΩΣΗ: Όταν αφαιρείτε βίδες από ένα στοιχείο, συνιστάται να σημειώνετε τον τύπο και τον αριθμό των βιδών και μετά να τις τοποθετείτε σε ένα κουτί αποθήκευσης βιδών. Με αυτόν τον τρόπο θα μπορέσετε να χρησιμοποιήσετε τον σωστό αριθμό και τύπο βιδών, όταν επανατοποθετήσετε το στοιχείο.









ΣΗΜΕΙΩΣΗ: Ορισμένα συστήματα έχουν μαγνητικές επιφάνειες. Φροντίστε να μην αφήνετε τις βίδες πάνω σε τέτοιες επιφάνειες, όταν επανατοποθετείτε ένα εξάρτημα.

ΣΗΜΕΙΩΣΗ: Το χρώμα των βιδών μπορεί να διαφέρει ανάλογα με τη διαμόρφωση που έχει παραγγελθεί.

Πίνακας 1. Λίστα βιδών του OptiPlex 5480 All-in-One

Στοιχείο	Τύπος βίδας	Ποσότητα	Εικόνα βίδας
Κάλυμμα καλωδίων	M3x9	1	
Κάλυμμα βάσης	M3x5	4	
Θωράκιση πλακέτας συστήματος	M3x5	5	
Μονάδα δίσκου στερεάς κατάστασης M.2 2230	M2x2,5	1	
Μονάδα δίσκου στερεάς κατάστασης M.2 2280/Μνήμη Intel Optane	M2x2,5	1	
Ανεμιστήρας συστήματος	M3x5	3	
Ψύκτρα—UMA	Μη αποσπώμενες βίδες	5	
Ψύκτρα—Διακριτή κάρτα	Μη αποσπώμενες βίδες	9	
Θωράκιση κάρτας WLAN	M2x2,5	2	
κάρτα WLAN	M2x2,5	1	
Διάταξη κάμερας	M3x5	2	
Πρόσοψη κάμερας	M3x5	3	
Μονάδα κάμερας	M3x5	2	
Μονάδα τροφοδοτικού (PSU)	M3x5	1	
Ανεμιστήρας μονάδας τροφοδοτικού (PSU)	M3x5	2	
Κάτω κάλυμμα	M3x5	4	
Βάση στήριξης πλακέτας εισόδου/εξόδου πίσω πλευράς	M3x5	4	

Πίνακας 1. Λίστα βιδών του OptiPlex 5480 All-in-One(συνεχίζεται)

Στοιχείο	Τύπος βίδας	Ποσότητα	Εικόνα βίδας
Πλακέτα συστήματος	M3x5	9	
Ηχεία	M3 4+7,1xZN	4	
Πλακέτα κουμπιού λειτουργίας	M3x5	1	
Μικρόφωνα (2 μονάδες)	M2x2,5	2	
Θωράκιση πλαϊνής πλακέτας εισόδου/εξόδου	M3x5	2	
Πλαϊνή πλακέτα εισόδου/εξόδου	M2,5x3,5	2	
Κεραίες	M2x2,5	2	
Οθόνη	M3x5	11	
Μεσαίο πλαίσιο	M3x5	17	

Βάση

Αφαίρεση της βάσης

Προϋποθέσεις

1. Ακολουθήστε τη διαδικασία που παρατίθεται στην ενότητα [Πριν από την εκτέλεση εργασιών στο εσωτερικό του υπολογιστή σας](#).



ΠΡΟΣΟΧΗ: Κατά τη συντήρηση του συστήματος, τοποθετήστε το σε ανυψωμένη, καθαρή και επίπεδη επιφάνεια. Η Dell συνιστά την αφαίρεση της βάσης για αποφυγή τυχαιάς ζημιάς στην οθόνη του συστήματος κατά τη διάρκεια της συντήρησης.

Πληροφορίες γι αυτήν την εργασία

Στην παρακάτω εικόνα υποδεικνύεται η θέση της βάσης και παρέχεται μια οπτική αναπαράσταση της διαδικασίας αφαίρεσης.

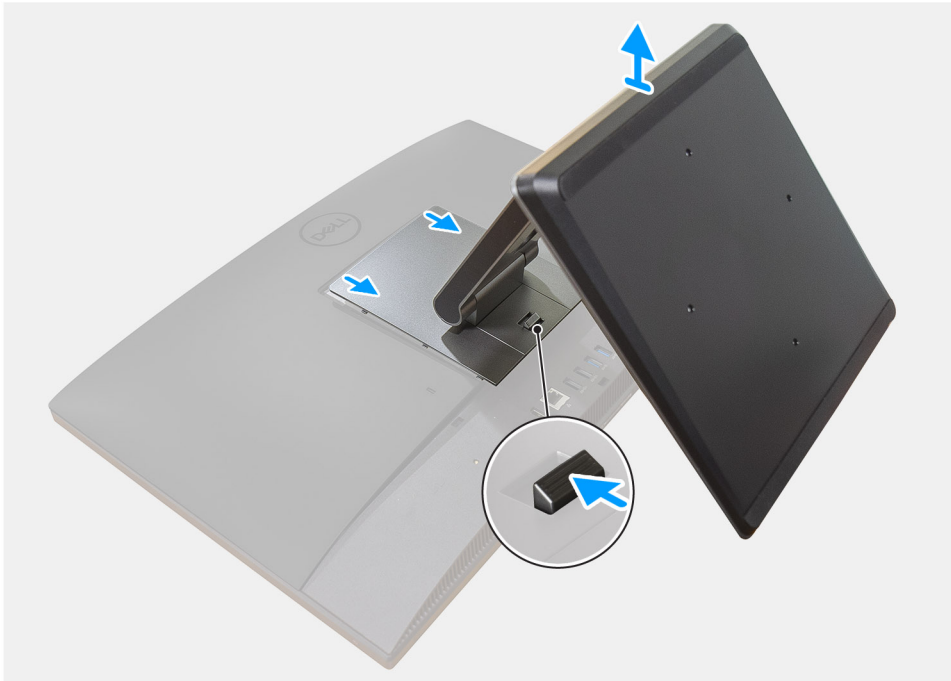

Βήματα

1. Πιέστε και σύρετε το κουμπί αποδέσμευσης προς τα επάνω.
2. Κρατήστε το κουμπί στη θέση αποδέσμευσης και ανασηκώστε τη βάση.
3. Σύρετε τη βάση προς τα κάτω για να την αφαιρέσετε από το πίσω κάλυμμα.

Εγκατάσταση της βάσης

Προϋποθέσεις

Σε περίπτωση αντικατάστασης εξαρτήματος, αφαιρέστε το υπάρχον εξάρτημα προτού εκτελέσετε τη διαδικασία εγκατάστασης.

Πληροφορίες για αυτήν την εργασία

Στην παρακάτω εικόνα υποδεικνύεται η θέση της βάσης και παρέχεται μια οπτική αναπαράσταση της διαδικασίας εγκατάστασης.

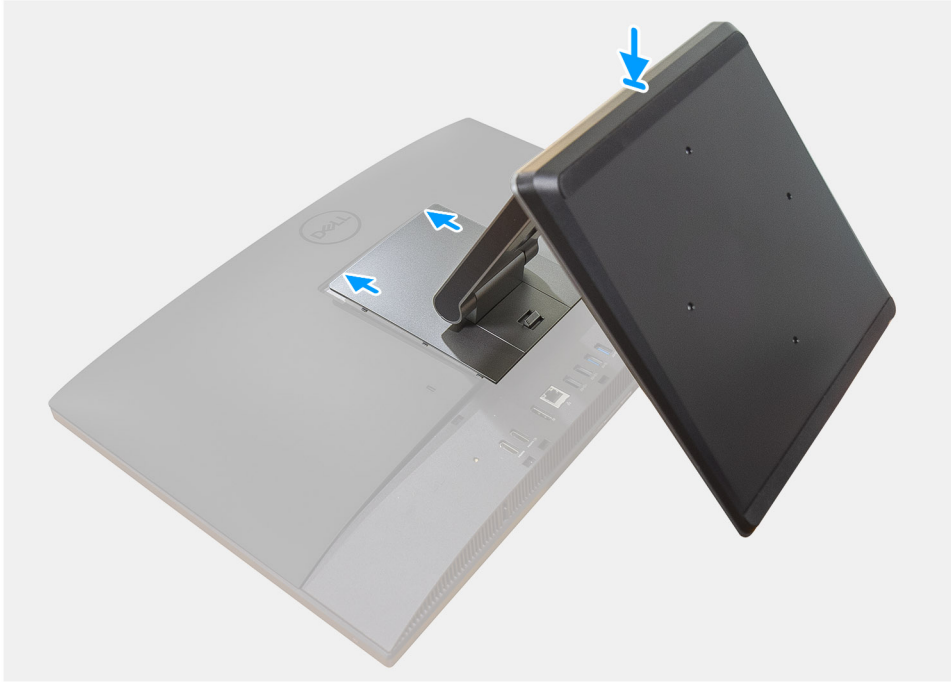

Βήματα

1. Ευθυγραμμίστε τις γλωττίδες στη βάση με τις υποδοχές στο πίσω κάλυμμα.
2. Πιέστε τη βάση μέχρι να κουμπώσει στη θέση της και να ακουστεί το χαρακτηριστικό κλικ.

Επόμενα βήματα

1. Ακολουθήστε τη διαδικασία που παρατίθεται στην ενότητα [Μετά την εκτέλεση εργασιών στο εσωτερικό του υπολογιστή σας](#).

Κάλυμμα καλωδίων—προαιρετικό

Αφαίρεση του καλύμματος των καλωδίων

Προϋποθέσεις

1. Ακολουθήστε τη διαδικασία που παρατίθεται στην ενότητα [Πριν από την εκτέλεση εργασιών στο εσωτερικό του υπολογιστή σας](#).
ΠΡΟΣΟΧΗ: Κατά τη συντήρηση του συστήματος, τοποθετήστε το σε ανυψωμένη, καθαρή και επίπεδη επιφάνεια. Συνιστάται η αφαίρεση της βάσης για αποφυγή τυχαίας ζημιάς στην οθόνη του συστήματος κατά τη διάρκεια της συντήρησης.
2. Αφαιρέστε τη [βάση στήριξης](#).

Πληροφορίες γι αυτήν την εργασία

Στην παρακάτω εικόνα υποδεικνύεται η θέση του καλύμματος καλωδίων και παρέχεται μια οπτική αναπαράσταση της διαδικασίας αφαίρεσης.



Βήματα

1. Αφαιρέστε τη βίδα (M3x9) που συγκρατεί το κάλυμμα καλωδίων στο κάτω κάλυμμα.
2. Αφαιρέστε το καλώδιο τροφοδοσίας από τις υποδοχές στο κάλυμμα καλωδίων.
3. Ανασηκώστε το κάλυμμα καλωδίων από το κάτω κάλυμμα.

Εγκατάσταση του καλύμματος των καλωδίων

Προϋποθέσεις

Σε περίπτωση αντικατάστασης εξαρτήματος, αφαιρέστε το υπάρχον εξάρτημα προτού εκτελέσετε τη διαδικασία εγκατάστασης.

Πληροφορίες γι αυτήν την εργασία

Στην παρακάτω εικόνα υποδεικνύεται η θέση του καλύμματος καλωδίων και παρέχεται μια οπτική αναπαράσταση της διαδικασίας εγκατάστασης.

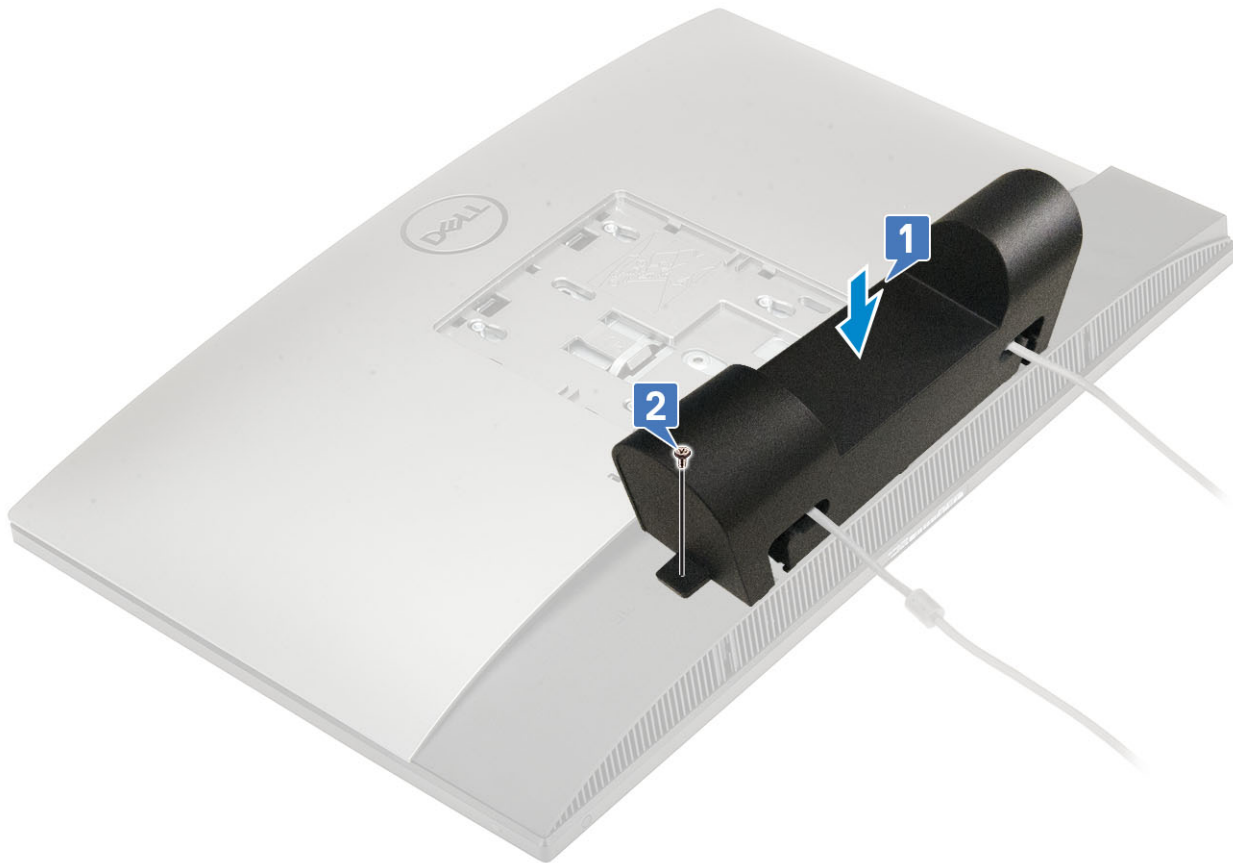

Βήματα

1. Δρομολογήστε το καλώδιο τροφοδοσίας μέσα από τις υποδοχές στο κάλυμμα καλωδίων.
2. Ευθυγραμμίστε την οπή για τη βίδα του καλύμματος καλωδίων με την αντίστοιχη οπή στο κάτω κάλυμμα.
3. Επανατοποθετήστε τη βίδα (M3x9) που συγκρατεί το κάλυμμα καλωδίων στο κάτω κάλυμμα.

Επόμενα βήματα

1. Εγκαταστήστε τη [βάση](#).
2. Ακολουθήστε τη διαδικασία που παρατίθεται στην ενότητα [Μετά την εκτέλεση εργασιών στο εσωτερικό του υπολογιστή σας](#).

Πίσω κάλυμμα

Αφαίρεση του πίσω καλύμματος

Προϋποθέσεις

1. Ακολουθήστε τη διαδικασία που παρατίθεται στην ενότητα [Πριν από την εκτέλεση εργασιών στο εσωτερικό του υπολογιστή σας](#).
ΠΡΟΣΟΧΗ: Κατά τη συντήρηση του συστήματος, τοποθετήστε το σε ανυψωμένη, καθαρή και επίπεδη επιφάνεια. Η Dell συνιστά την αφαίρεση της βάσης για αποφυγή τυχάιας ζημιάς στην οθόνη του συστήματος κατά τη διάρκεια της συντήρησης.
2. Αφαιρέστε τη [βάση στήριξης](#).

Πληροφορίες για αυτήν την εργασία

Στην παρακάτω εικόνα υποδεικνύεται η θέση του πίσω καλύμματος και παρέχεται μια οπτική αναπαράσταση της διαδικασίας αφαίρεσης.

1

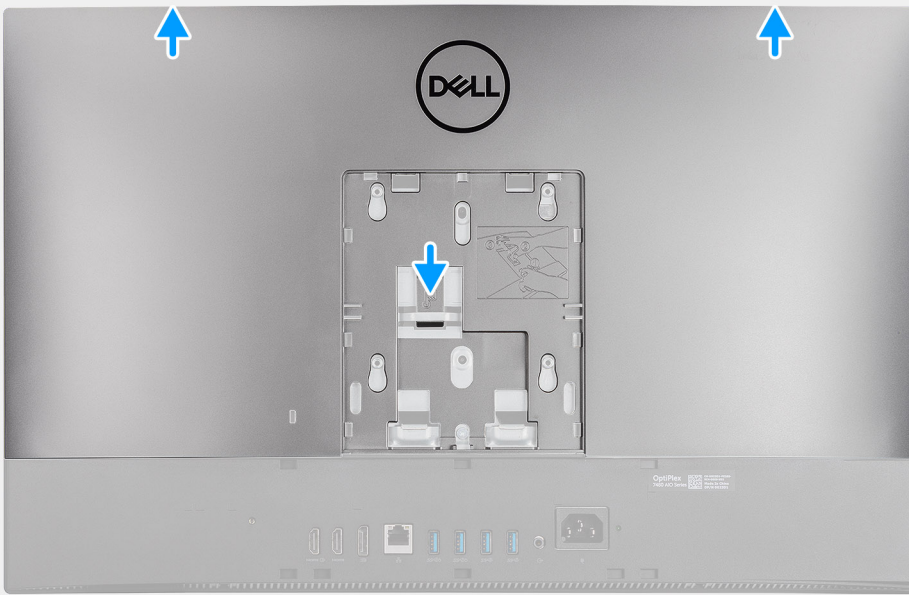

2



Βήματα

1. Πατήστε παρατεταμένα τη γλωττίδα αποδέσμευσης στο πίσω κάλυμμα για να την αποδεσμεύσετε από το μάνταλο της θωράκισης της πλακέτας συστήματος και, στη συνέχεια, σύρετε το πίσω κάλυμμα προς τα πάνω για να το αποδεσμεύσετε από το μεσαίο πλαίσιο.
2. Ανασηκώστε το πίσω κάλυμμα και αφαιρέστε το από το σύστημα.

Εγκατάσταση του πίσω καλύμματος

Προϋποθέσεις

Σε περίπτωση αντικατάστασης εξαρτήματος, αφαιρέστε το υπάρχον εξάρτημα προτού εκτελέσετε τη διαδικασία εγκατάστασης.

Πληροφορίες για αυτήν την εργασία

Στην παρακάτω εικόνα υποδεικνύεται η θέση του πίσω καλύμματος και παρέχεται μια οπτική αναπαράσταση της διαδικασίας εγκατάστασης.

1

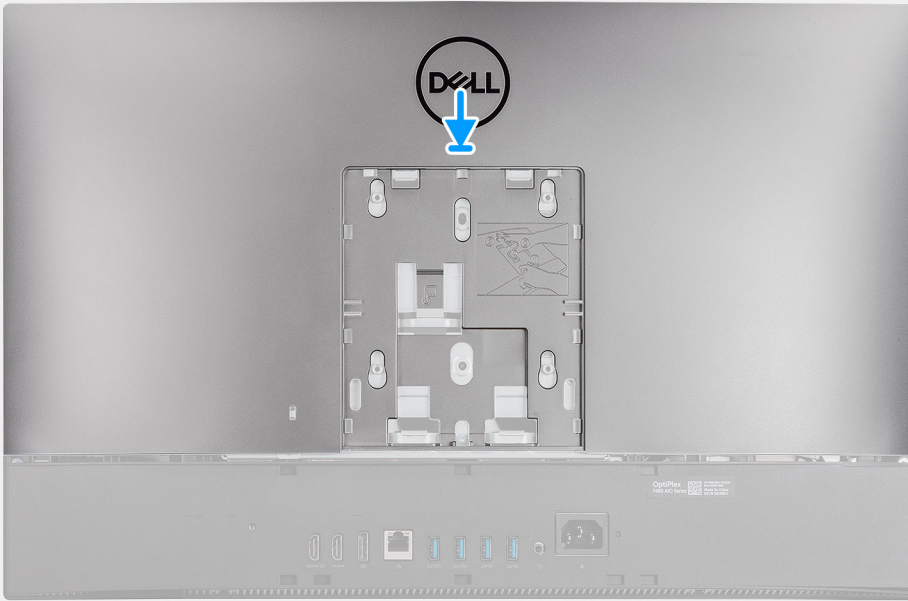

2

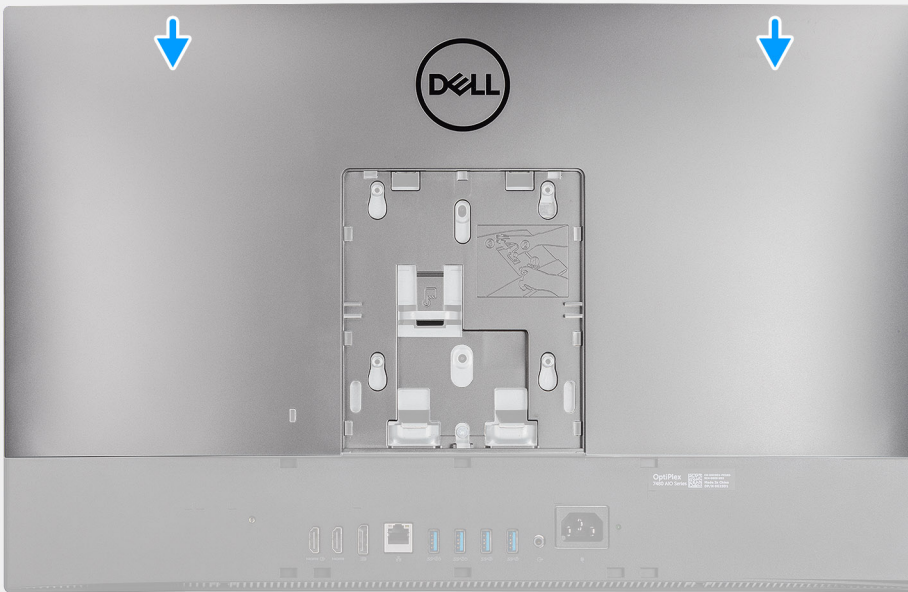

Βήματα

1. Ευθυγραμμίστε τις υποδοχές στο πίσω κάλυμμα με τις προεξοχές στο μεσαίο πλαίσιο.
2. Σύρετε το πίσω κάλυμμα προς τα κάτω για να ασφαλίσετε τη γλωττίδα αποδέσμευσης κάτω από το μάνταλο στη θωράκιση της πλακέτας συστήματος.

Επόμενα βήματα

1. Εγκαταστήστε τη [βάση](#)
2. Ακολουθήστε τη διαδικασία που παρατίθεται στην ενότητα [Μετά την εκτέλεση εργασιών στο εσωτερικό του υπολογιστή σας](#).

Θωράκιση πλακέτας συστήματος

Αφαίρεση της θωράκισης της πλακέτας συστήματος.

Προϋποθέσεις

1. Ακολουθήστε τη διαδικασία που παρατίθεται στην ενότητα [Πριν από την εκτέλεση εργασιών στο εσωτερικό του υπολογιστή σας](#).
2. Αφαιρέστε τη [βάση στήριξης](#).
3. Αφαιρέστε το [πίσω κάλυμμα](#).

Πληροφορίες για αυτήν την εργασία

Στην παρακάτω εικόνα υποδεικνύεται η θέση της θωράκισης της πλακέτας συστήματος και παρέχεται μια οπτική αναπαράσταση της διαδικασίας αφαίρεσης.



5x
M3x5

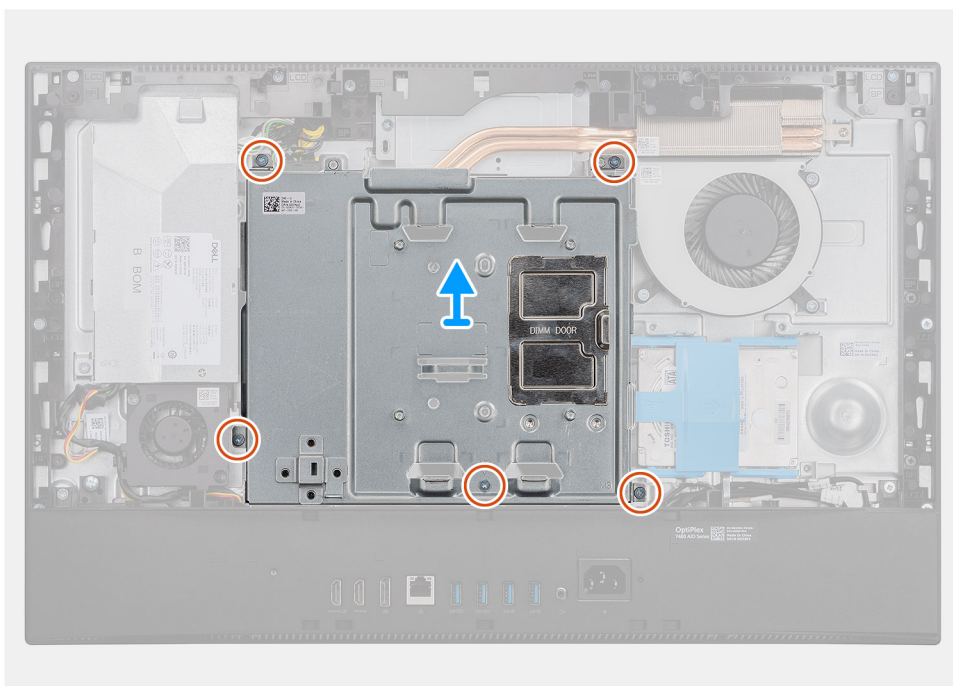
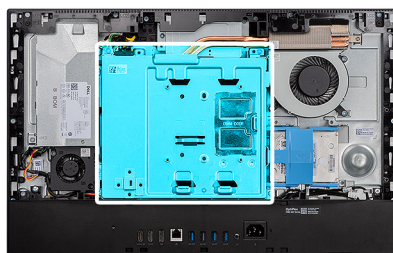

Βήματα

1. Αφαιρέστε τις πέντε βίδες (M3x5) που συγκρατούν τη θωράκιση της πλακέτας συστήματος στη βάση της διάταξης της οθόνης.
2. Σηκώστε τη θωράκιση της πλακέτας συστήματος για να την αφαιρέσετε από τη βάση της διάταξης της οθόνης.

Εγκατάσταση της θωράκισης της πλακέτας συστήματος

Προϋποθέσεις

Σε περίπτωση αντικατάστασης εξαρτήματος, αφαιρέστε το υπάρχον εξάρτημα προτού εκτελέσετε τη διαδικασία εγκατάστασης.

Πληροφορίες για αυτήν την εργασία

Στην παρακάτω εικόνα υποδεικνύεται η θέση της θωράκισης της πλακέτας συστήματος και παρέχεται μια οπτική αναπαράσταση της διαδικασίας εγκατάστασης.



5x
M3x5

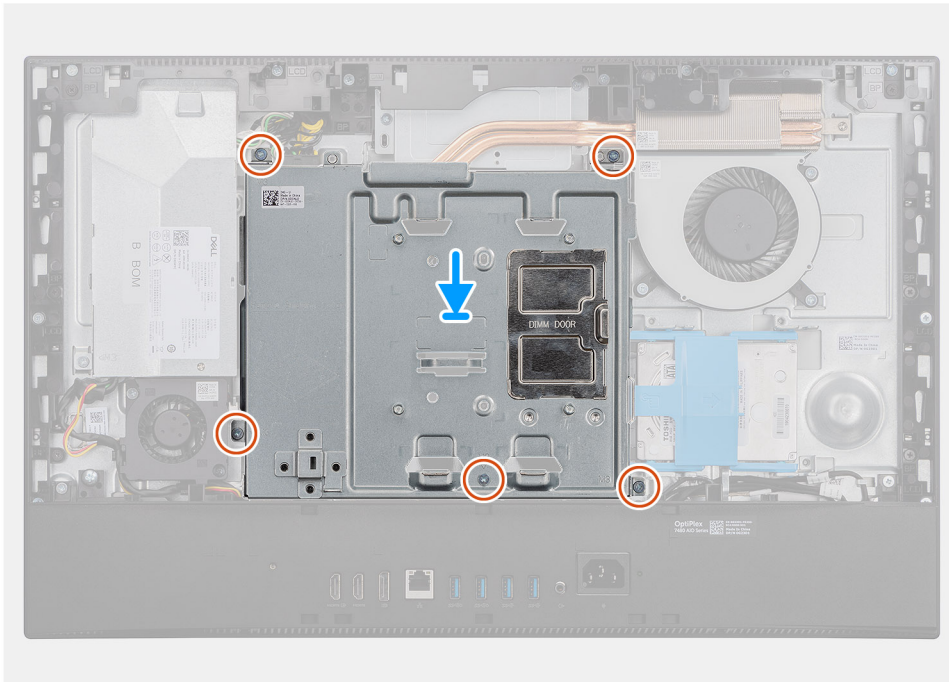
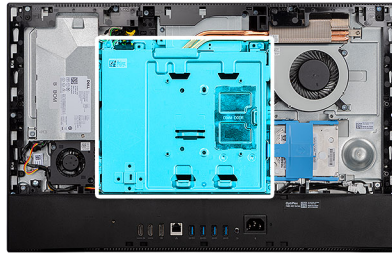

Βήματα

1. Ευθυγραμμίστε τις οπές για τις βίδες στη θωράκιση της πλακέτας συστήματος με τις αντίστοιχες οπές στη βάση της διάταξης της οθόνης.
2. Επανατοποθετήστε τις πέντε βίδες (M3x5) που συγκρατούν τη θωράκιση της πλακέτας συστήματος στη βάση της διάταξης της οθόνης.

Επόμενα βήματα

1. Εγκαταστήστε το [πίσω κάλυμμα](#).
2. Εγκαταστήστε τη [βάση](#).
3. Ακολουθήστε τη διαδικασία που παρατίθεται στην ενότητα [Μετά την εκτέλεση εργασιών στο εσωτερικό του υπολογιστή σας](#).

Κάτω κάλυμμα

Αφαίρεση του κάτω καλύμματος

Προϋποθέσεις

1. Ακολουθήστε τη διαδικασία που παρατίθεται στην ενότητα [Πριν από την εκτέλεση εργασιών στο εσωτερικό του υπολογιστή σας](#).
2. Αφαιρέστε τη [βάση στήριξης](#).
3. Αφαιρέστε το [πίσω κάλυμμα](#).

4. Αφαιρέστε τη **θωράκιση της πλακέτας συστήματος**.

Πληροφορίες για αυτήν την εργασία

Στην παρακάτω εικόνα υποδεικνύεται η θέση του κάτω καλύμματος και παρέχεται μια οπτική αναπαράσταση της διαδικασίας αφαίρεσης.



4x
M3x5

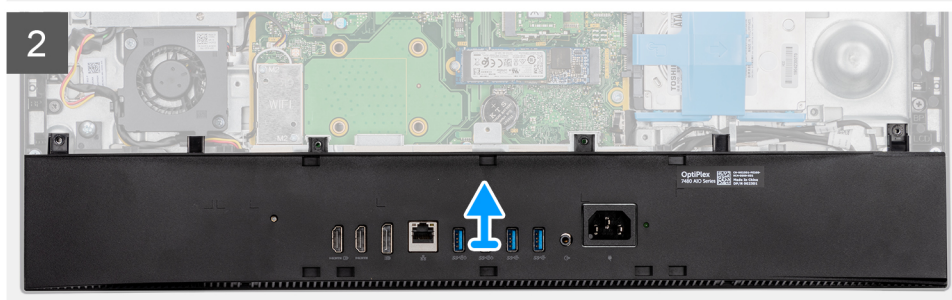
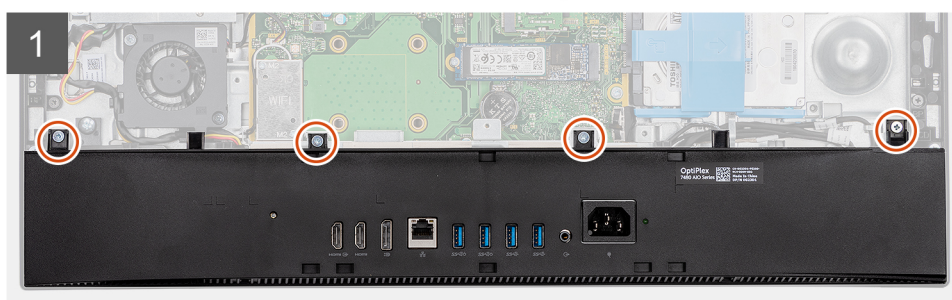
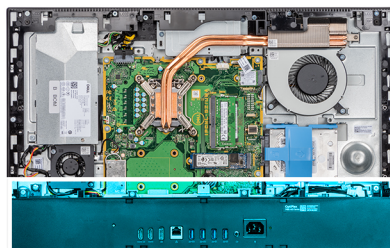

Βήματα

1. Αφαιρέστε τις τέσσερις βίδες (M3x5) που συγκρατούν το κάτω κάλυμμα στη βάση της διάταξης της οθόνης.
2. Σηκώστε το κάτω κάλυμμα και αφαιρέστε το από τη βάση της διάταξης της οθόνης.

Εγκατάσταση του κάτω καλύμματος

Προϋποθέσεις

Σε περίπτωση αντικατάστασης εξαρτήματος, αφαιρέστε το υπάρχον εξάρτημα προτού εκτελέσετε τη διαδικασία εγκατάστασης.

Πληροφορίες για αυτήν την εργασία

Στην παρακάτω εικόνα υποδεικνύεται η θέση του κάτω καλύμματος και παρέχεται μια οπτική αναπαράσταση της διαδικασίας εγκατάστασης.



4x
M3x5

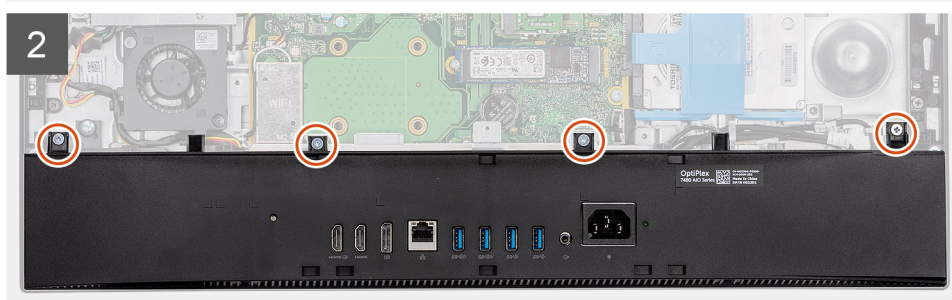
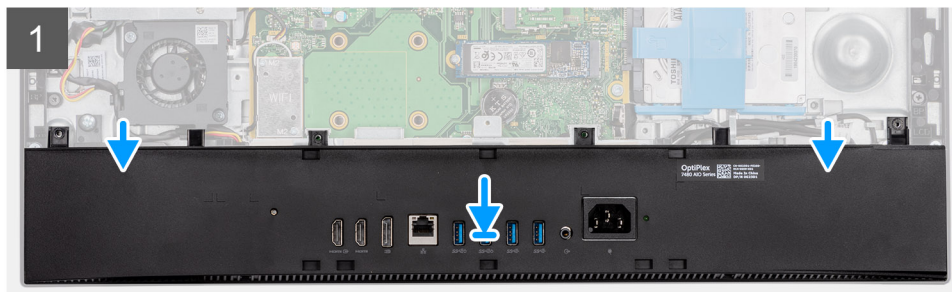
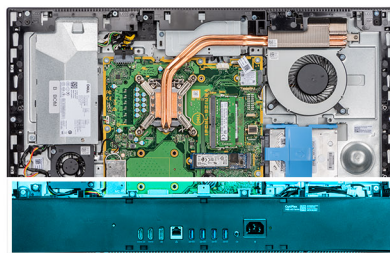

Βήματα

1. Ευθυγραμμίστε τις οπές για τις βίδες στο κάτω κάλυμμα με τις αντίστοιχες οπές στη βάση της διάταξης της οθόνης.
2. Επανατοποθετήστε τις τέσσερις βίδες (M3x5) που συγκρατούν το κάτω κάλυμμα στη βάση της διάταξης της οθόνης.

Επόμενα βήματα

1. Εγκαταστήστε τη [θωράκιση της πλακέτας συστήματος](#).
2. Εγκαταστήστε το [πίσω κάλυμμα](#).
3. Εγκαταστήστε τη [βάση](#).
4. Ακολουθήστε τη διαδικασία που παρατίθεται στην ενότητα [Μετά την εκτέλεση εργασιών στο εσωτερικό του υπολογιστή σας](#).

Σκληρός δίσκος

Αφαίρεση του σκληρού δίσκου

Προϋποθέσεις

1. Ακολουθήστε τη διαδικασία που παρατίθεται στην ενότητα [Πριν από την εκτέλεση εργασιών στο εσωτερικό του υπολογιστή σας](#).
2. Αφαιρέστε τη [βάση στήριξης](#).
3. Αφαιρέστε το [πίσω κάλυμμα](#).

Πληροφορίες για αυτήν την εργασία

Στην παρακάτω εικόνα υποδεικνύεται η θέση του σκληρού δίσκου και παρέχεται μια οπτική αναπαράσταση της διαδικασίας αφαίρεσης.

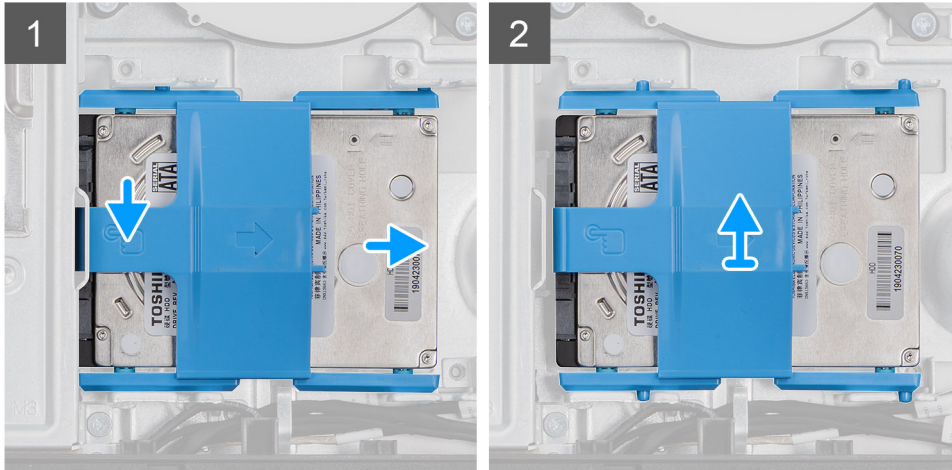
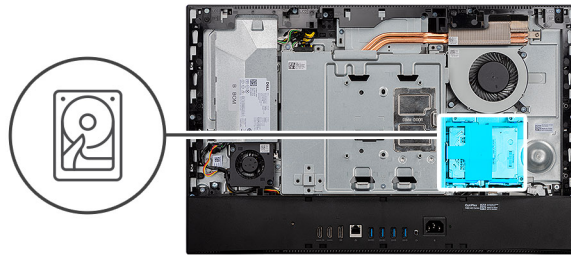

Βήματα

1. Πατήστε παρατεταμένα τη γλωττίδα αποδέσμευσης στην υποδοχή του σκληρού δίσκου για να την αποδεσμεύσετε από το μάνταλο της θωράκισης της πλακέτας συστήματος και, στη συνέχεια, σύρετε τη διάταξη του σκληρού δίσκου.
2. Ανασηκώστε τη διάταξη του σκληρού δίσκου και αφαιρέστε την από το σύστημα.

Εγκατάσταση του σκληρού δίσκου

Προϋποθέσεις

Σε περίπτωση αντικατάστασης εξαρτήματος, αφαιρέστε το υπάρχον εξάρτημα προτού εκτελέσετε τη διαδικασία εγκατάστασης.

Πληροφορίες για αυτήν την εργασία

Στην παρακάτω εικόνα υποδεικνύεται η θέση του σκληρού δίσκου και παρέχεται μια οπτική αναπαράσταση της διαδικασίας εγκατάστασης.

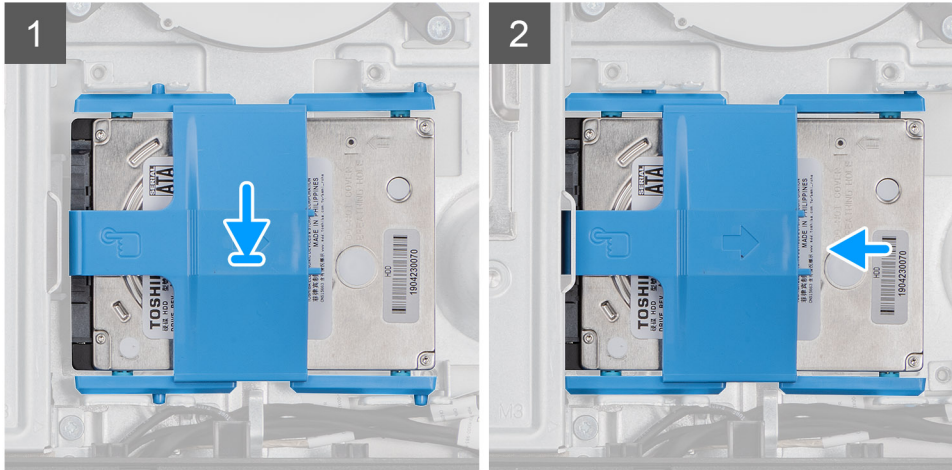
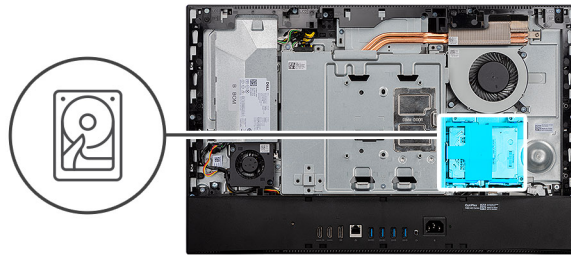

Βήματα

1. Τοποθετήστε τη διάταξη του σκληρού δίσκου μέσα στην υποδοχή στη βάση της διάταξης της οθόνης.
2. Σύρετε τη διάταξη του σκληρού δίσκου για να ασφαλίσετε τη γλωττίδα αποδέσμευσης κάτω από το μάνταλο στη θωράκιση της πλακέτας συστήματος.

Επόμενα βήματα

1. Εγκαταστήστε το [πίσω κάλυμμα](#).
2. Εγκαταστήστε τη [βάση](#).
3. Ακολουθήστε τη διαδικασία που παρατίθεται στην ενότητα [Μετά την εκτέλεση εργασιών στο εσωτερικό του υπολογιστή σας](#).

Μονάδα δίσκου στερεάς κατάστασης

Αφαίρεση της μονάδας δίσκου στερεάς κατάστασης M.2 2230

Προϋποθέσεις

1. Ακολουθήστε τη διαδικασία που παρατίθεται στην ενότητα [Πριν από την εκτέλεση εργασιών στο εσωτερικό του υπολογιστή σας](#).
2. Αφαιρέστε τη [βάση στήριξης](#).
3. Αφαιρέστε το [πίσω κάλυμμα](#).
4. Αφαιρέστε τη [θωράκιση της πλακέτας συστήματος](#).

Πληροφορίες για αυτήν την εργασία

Η παρακάτω εικόνα υποδεικνύει τη θέση της μονάδας δίσκου στερεάς κατάστασης και παρέχει μια οπτική αναπαράσταση της διαδικασίας αφαίρεσης.



1x
M2x2.5

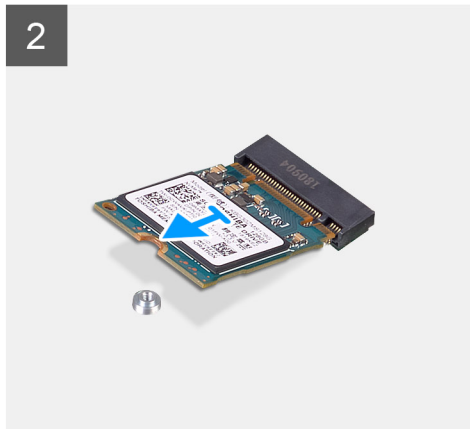
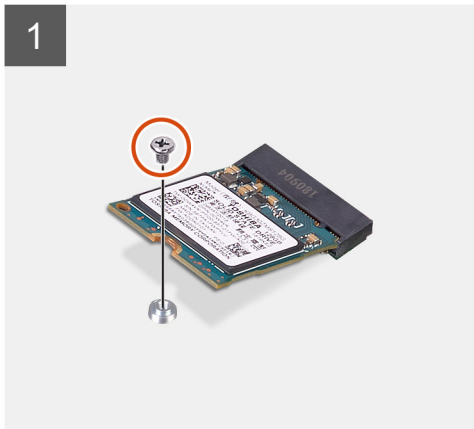
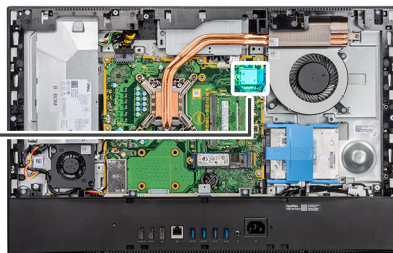

Βήματα

1. Αφαιρέστε τη βίδα (M2x2,5) που συγκρατεί τη μονάδα δίσκου στερεάς κατάστασης στην πλακέτα συστήματος.
2. Σύρετε και αφαιρέστε τη μονάδα δίσκου στερεάς κατάστασης από την υποδοχή κάρτας M.2 της πλακέτας συστήματος.

Εγκατάσταση της μονάδας δίσκου στερεάς κατάστασης M.2 2230

Προϋποθέσεις

ΠΡΟΣΟΧΗ: Οι μονάδες δίσκου στερεάς κατάστασης είναι εύθραυστες. Μεταχειριστείτε τη μονάδα δίσκου στερεάς κατάστασης με προσοχή.

Σε περίπτωση αντικατάστασης εξαρτήματος, αφαιρέστε το υπάρχον εξάρτημα προτού εκτελέσετε τη διαδικασία εγκατάστασης.

Πληροφορίες για αυτήν την εργασία

Η παρακάτω εικόνα υποδεικνύει τη θέση της μονάδας δίσκου στερεάς κατάστασης και παρέχει μια οπτική αναπαράσταση της διαδικασίας εγκατάστασης.



1x
M2x2.5

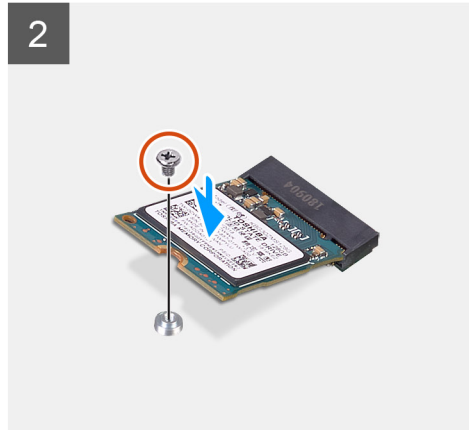
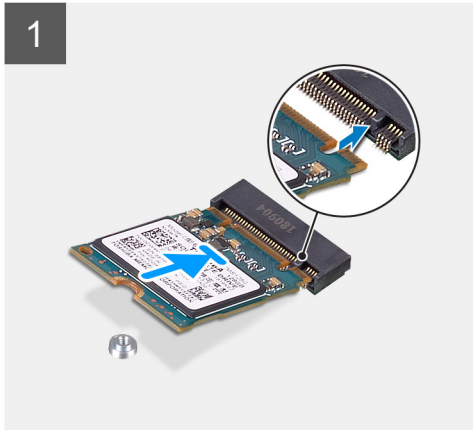
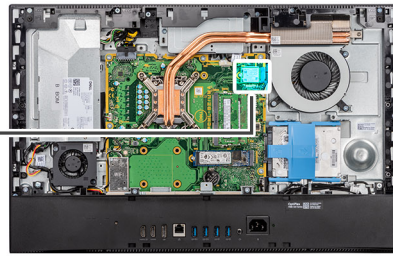

Βήματα

1. Ευθυγραμμίστε την εγκοπή στη μονάδα δίσκου στερεάς κατάστασης με τη γλωττίδα στην υποδοχή της κάρτας M.2.
2. Τοποθετήστε τη μονάδα δίσκου στερεάς κατάστασης μέσα στην υποδοχή κάρτας M.2 της πλακέτας συστήματος.
3. Επανατοποθετήστε τη βίδα (M2x2,5) που συγκαταεί τη μονάδα δίσκου στερεάς κατάστασης στην πλακέτα συστήματος.

Επόμενα βήματα

1. Εγκαταστήστε τη [θωράκιση της πλακέτας συστήματος](#).
2. Εγκαταστήστε το [πίσω κάλυμμα](#).
3. Εγκαταστήστε τη [βάση](#).
4. Ακολουθήστε τη διαδικασία που παρατίθεται στην ενότητα [Μετά την εκτέλεση εργασιών στο εσωτερικό του υπολογιστή σας](#).

Αφαίρεση της μονάδας δίσκου στερεάς κατάστασης M.2 2280/της μονάδας μνήμης Intel Optane

Προϋποθέσεις

1. Ακολουθήστε τη διαδικασία που παρατίθεται στην ενότητα [Πριν από την εκτέλεση εργασιών στο εσωτερικό του υπολογιστή σας](#).
2. Αφαιρέστε τη [βάση στήριξης](#).
3. Αφαιρέστε το [πίσω κάλυμμα](#).
4. Αφαιρέστε τη [θωράκιση της πλακέτας συστήματος](#).

Πληροφορίες για αυτήν την εργασία

Η παρακάτω εικόνα υποδεικνύει τη θέση της μονάδας δίσκου στερεάς κατάστασης και παρέχει μια οπτική αναπαράσταση της διαδικασίας αφαίρεσης.



1x
M2x2.5

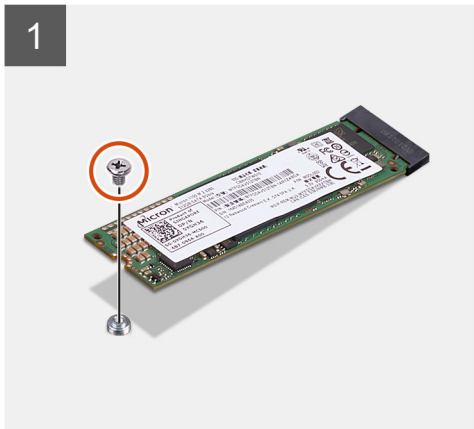
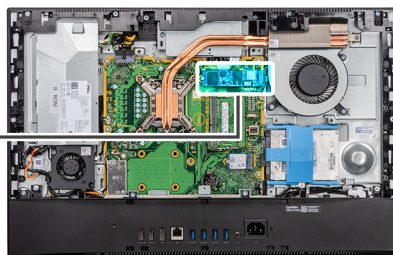

Βήματα

1. Αφαιρέστε τη βίδα (M2x2,5) που συγκρατεί τη μονάδα δίσκου στερεάς κατάστασης στην πλακέτα συστήματος.
2. Σύρετε και αφαιρέστε τη μονάδα δίσκου στερεάς κατάστασης από την υποδοχή κάρτας M.2 της πλακέτας συστήματος.

Εγκατάσταση της μονάδας δίσκου στερεάς κατάστασης M.2 2280/της μονάδας μνήμης Intel Optane

Προϋποθέσεις

ΠΡΟΣΟΧΗ: Οι μονάδες δίσκου στερεάς κατάστασης είναι εύθραυστες. Μεταχειριστείτε τη μονάδα δίσκου στερεάς κατάστασης με προσοχή.

Σε περίπτωση αντικατάστασης εξαρτήματος, αφαιρέστε το υπάρχον εξάρτημα προτού εκτελέσετε τη διαδικασία εγκατάστασης.

Πληροφορίες για αυτήν την εργασία

Η παρακάτω εικόνα υποδεικνύει τη θέση της μονάδας δίσκου στερεάς κατάστασης και παρέχει μια οπτική αναπαράσταση της διαδικασίας εγκατάστασης.



1x
M2x2.5

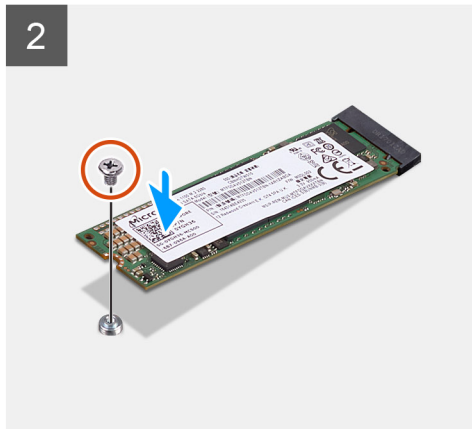
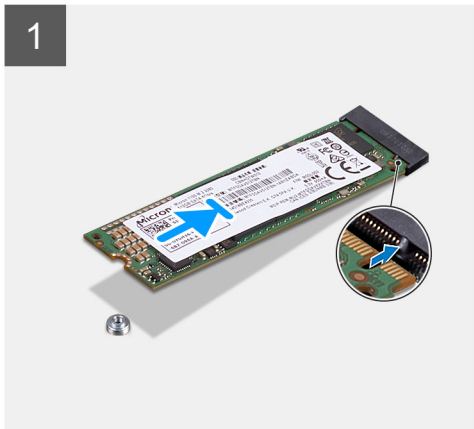
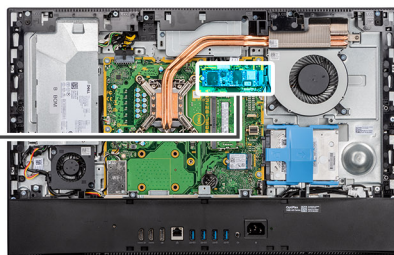

Βήματα

1. Ευθυγραμμίστε την εγκοπή στη μονάδα δίσκου στερεάς κατάστασης με τη γλωπτίδα στην υποδοχή της κάρτας M.2.
2. Τοποθετήστε τη μονάδα δίσκου στερεάς κατάστασης μέσα στην υποδοχή κάρτας M.2 της πλακέτας συστήματος.
3. Επανατοποθετήστε τη βίδα (M2x2,5) που συγκαταεί τη μονάδα δίσκου στερεάς κατάστασης στην πλακέτα συστήματος.

Επόμενα βήματα

1. Εγκαταστήστε τη [θωράκιση της πλακέτας συστήματος](#).
2. Εγκαταστήστε το [πίσω κάλυμμα](#).
3. Εγκαταστήστε τη [βάση](#).
4. Ακολουθήστε τη διαδικασία που παρατίθεται στην ενότητα [Μετά την εκτέλεση εργασιών στο εσωτερικό του υπολογιστή σας](#).

Ανεμιστήρας συστήματος

Αφαίρεση του ανεμιστήρα

Προϋποθέσεις

1. Ακολουθήστε τη διαδικασία που παρατίθεται στην ενότητα [Πριν από την εκτέλεση εργασιών στο εσωτερικό του υπολογιστή σας](#).
2. Αφαιρέστε τη [βάση στήριξης](#).
3. Αφαιρέστε το [πίσω κάλυμμα](#).
4. Αφαιρέστε τη [θωράκιση της πλακέτας συστήματος](#).

Πληροφορίες για αυτήν την εργασία

Στην παρακάτω εικόνα υποδεικνύεται η θέση του ανεμιστήρα και παρέχεται μια οπτική αναπαράσταση της διαδικασίας αφαίρεσης.



3x
M3x5

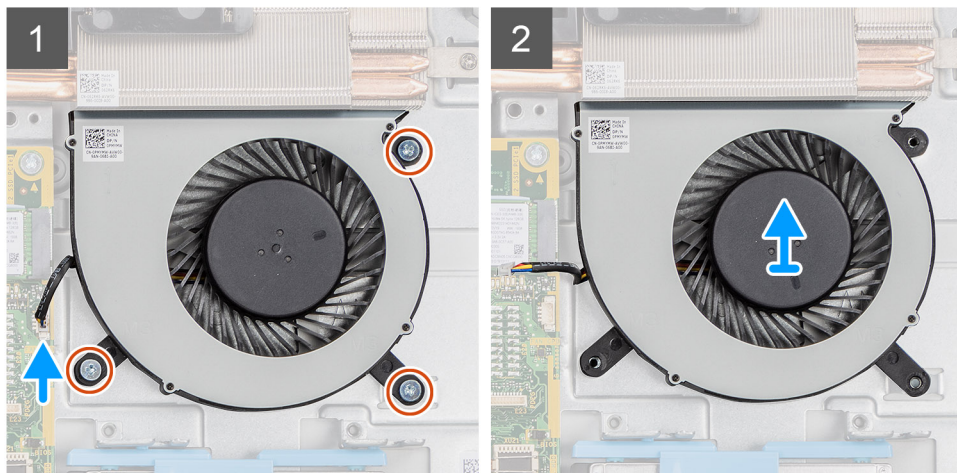
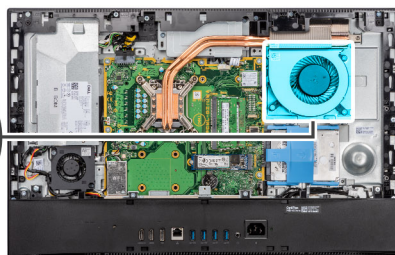
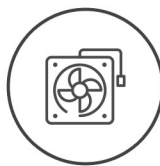

Βήματα

1. Αποσυνδέστε το καλώδιο του ανεμιστήρα του συστήματος από την πλακέτα συστήματος.
2. Αφαιρέστε τις τρεις βίδες (M3x5) που συγκρατούν τον ανεμιστήρα του συστήματος στη βάση της διάταξης της οθόνης.
3. Ανασηκώστε τον ανεμιστήρα του συστήματος μαζί με το καλώδιό του και αφαιρέστε τον από τη βάση της διάταξης της οθόνης.

Εγκατάσταση του ανεμιστήρα

Προϋποθέσεις

Σε περίπτωση αντικατάστασης εξαρτήματος, αφαιρέστε το υπάρχον εξάρτημα προτού εκτελέσετε τη διαδικασία εγκατάστασης.

Πληροφορίες για αυτήν την εργασία

Στην παρακάτω εικόνα υποδεικνύεται η θέση του ανεμιστήρα και παρέχεται μια οπτική αναπαράσταση της διαδικασίας εγκατάστασης.



3x
M3x5

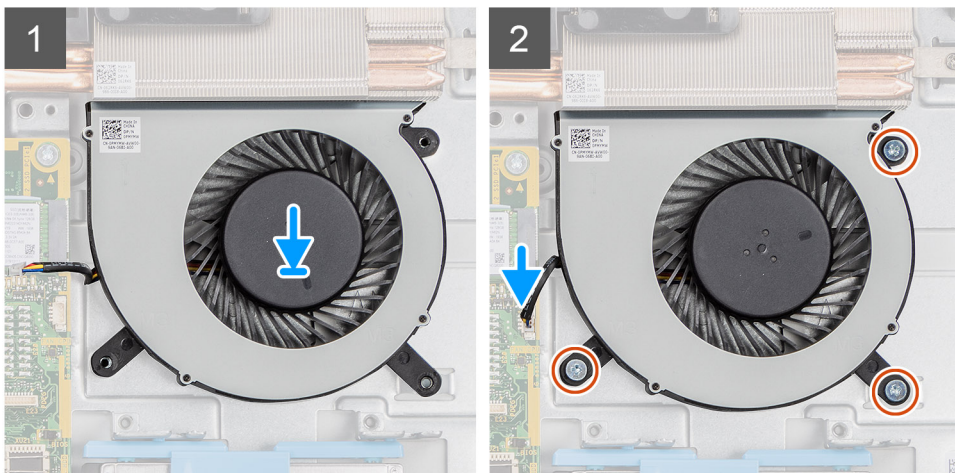
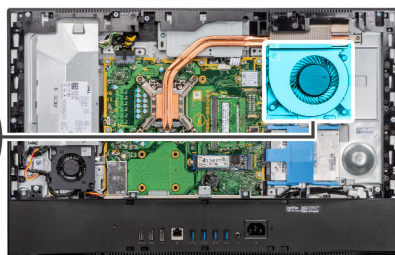
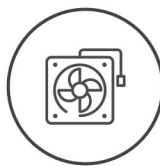

Βήματα

1. Ευθυγραμμίστε τις οπές για τις βίδες στον ανεμιστήρα του συστήματος με τις αντίστοιχες οπές στη βάση της διάταξης της οθόνης.
2. Επανατοποθετήστε τις τρεις βίδες (M3x5) που συγκρατούν τον ανεμιστήρα του συστήματος στη βάση της διάταξης της οθόνης.
3. Συνδέστε το καλώδιο του ανεμιστήρα του συστήματος στην υποδοχή του στην πλακέτα συστήματος.

Επόμενα βήματα

1. Εγκαταστήστε τη [θωράκιση της πλακέτας συστήματος](#).
2. Εγκαταστήστε το [πίσω κάλυμμα](#).
3. Εγκαταστήστε τη [βάση](#).
4. Ακολουθήστε τη διαδικασία που παρατίθεται στην ενότητα [Μετά την εκτέλεση εργασιών στο εσωτερικό του υπολογιστή σας](#).

Θύρα DIMM

Αφαίρεση της θύρας DIMM

Προϋποθέσεις

1. Ακολουθήστε τη διαδικασία που παρατίθεται στην ενότητα [Πριν από την εκτέλεση εργασιών στο εσωτερικό του υπολογιστή σας](#).
2. Αφαιρέστε τη [βάση στήριξης](#).
3. Αφαιρέστε το [πίσω κάλυμμα](#).

Πληροφορίες για αυτήν την εργασία

Στην παρακάτω εικόνα υποδεικνύεται η θέση της θύρας DIMM και παρέχεται μια οπτική αναπαράσταση της διαδικασίας αφαίρεσης.

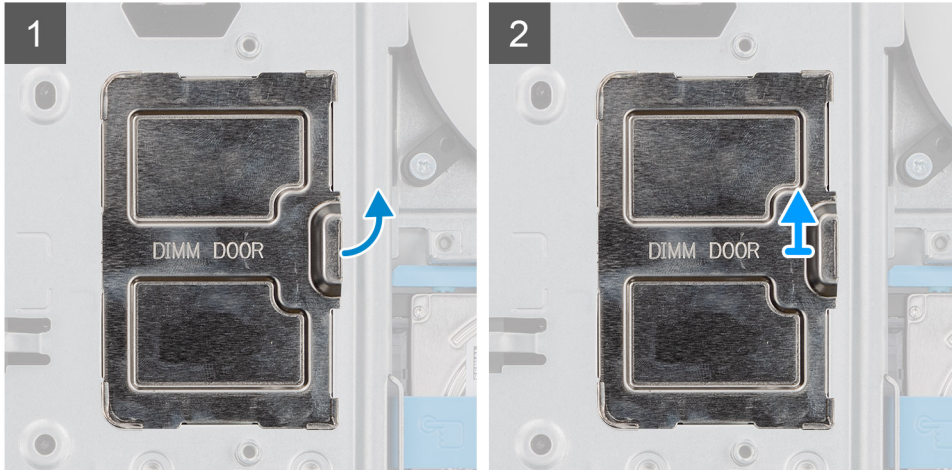
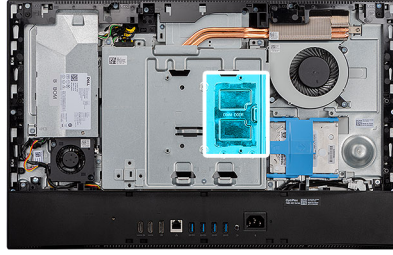

Βήματα

Ξεσφηνώστε τη θύρα DIMM και αφαιρέστε την από τη θωράκιση της πλακέτας συστήματος

Εγκατάσταση της θύρας DIMM

Προϋποθέσεις

Σε περίπτωση αντικατάστασης εξαρτήματος, αφαιρέστε το υπάρχον εξάρτημα προτού εκτελέσετε τη διαδικασία εγκατάστασης.

Πληροφορίες για αυτήν την εργασία

Στην παρακάτω εικόνα υποδεικνύεται η θέση της θύρας DIMM και παρέχεται μια οπτική αναπαράσταση της διαδικασίας εγκατάστασης.

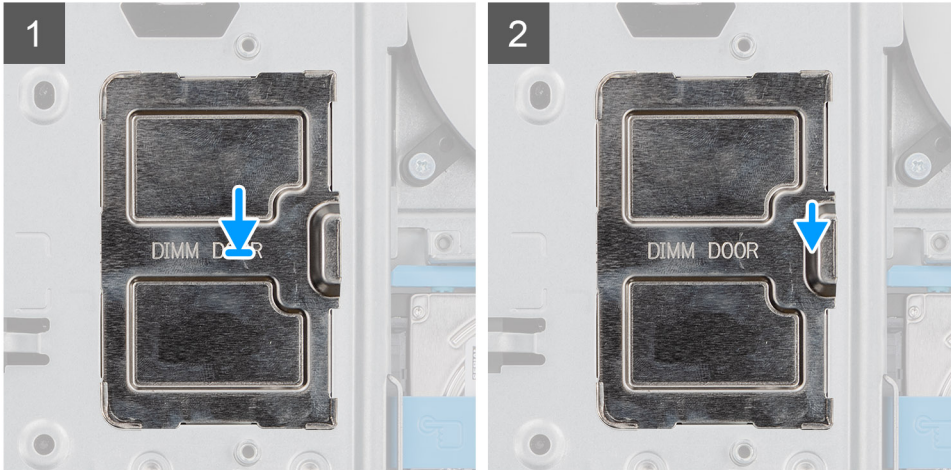
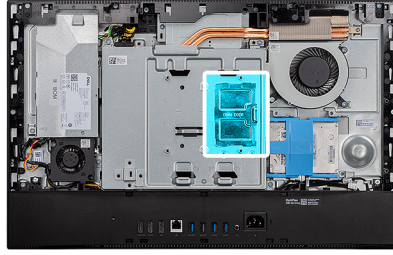

Βήματα

Ευθυγραμμίστε τις γλωττίδες στη θύρα DIMM με τις υποδοχές στη θωράκιση της πλακέτας συστήματος και κουμπώστε τη στη θέση της.

Επόμενα βήματα

1. Εγκαταστήστε το [πίσω κάλυμμα](#).
2. Εγκαταστήστε τη [βάση](#).
3. Ακολουθήστε τη διαδικασία που παρατίθεται στην ενότητα [Μετά την εκτέλεση εργασιών στο εσωτερικό του υπολογιστή σας](#).

Μονάδες μνήμης

Αφαίρεση των μονάδων μνήμης

Προϋποθέσεις

1. Ακολουθήστε τη διαδικασία που παρατίθεται στην ενότητα [Πριν από την εκτέλεση εργασιών στο εσωτερικό του υπολογιστή σας](#).
2. Αφαιρέστε τη [βάση στήριξης](#).
3. Αφαιρέστε το [πίσω κάλυμμα](#).
4. Αφαιρέστε τη [θύρα DIMM](#).

Πληροφορίες για αυτήν την εργασία

Στην παρακάτω εικόνα υποδεικνύεται η θέση των μονάδων μνήμης και παρέχεται μια οπτική αναπαράσταση της διαδικασίας αφαίρεσης.

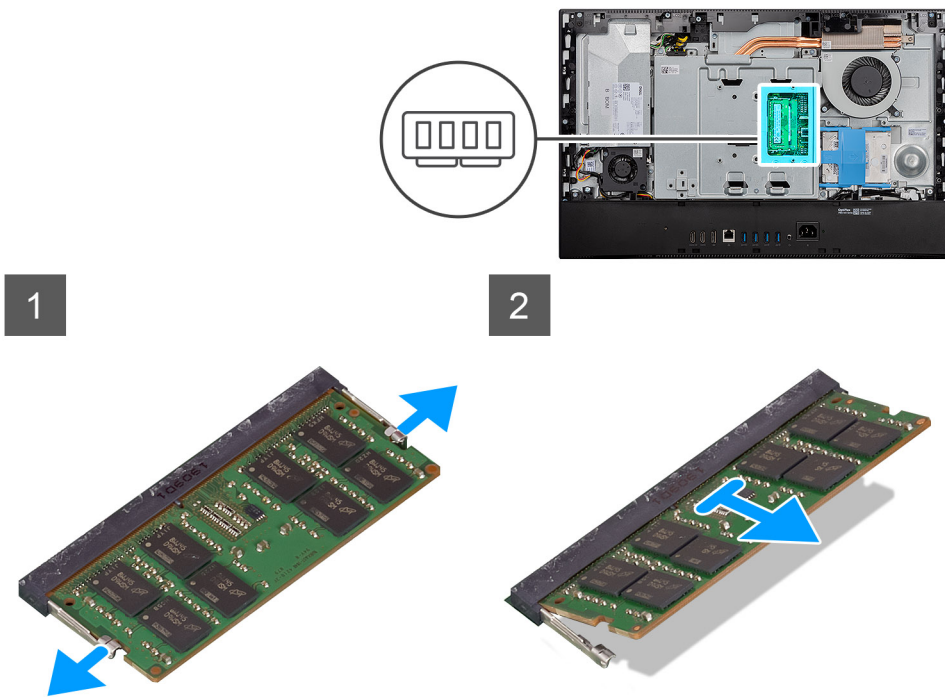

Βήματα

1. Χρησιμοποιώντας τα άκρα των δαχτύλων σας, ανοίξτε τους συνδετήρες συγκράτησης στην υποδοχή της μονάδας μνήμης τόσο ώστε να ανασηκωθεί η μονάδα.
2. Μετακινήστε συρτά τη μονάδα μνήμης και αφαιρέστε την από την υποδοχή της.

ΣΗΜΕΙΩΣΗ: Επαναλάβετε το βήμα 1 και 2 αν υπάρχουν δύο μονάδες μνήμης.

Εγκατάσταση των μονάδων μνήμης

Προϋποθέσεις

Σε περίπτωση αντικατάστασης εξαρτήματος, αφαιρέστε το υπάρχον εξάρτημα προτού εκτελέσετε τη διαδικασία εγκατάστασης.

Πληροφορίες για αυτήν την εργασία

Στην παρακάτω εικόνα υποδεικνύεται η θέση της μονάδας μνήμης και παρέχεται μια οπτική αναπαράσταση της διαδικασίας εγκατάστασης.

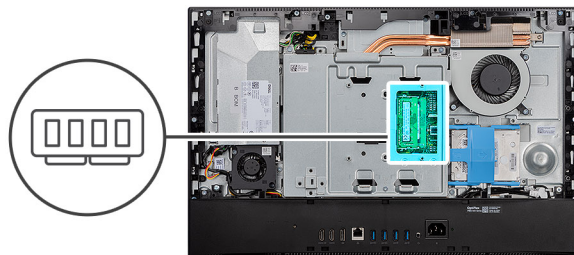

1

2

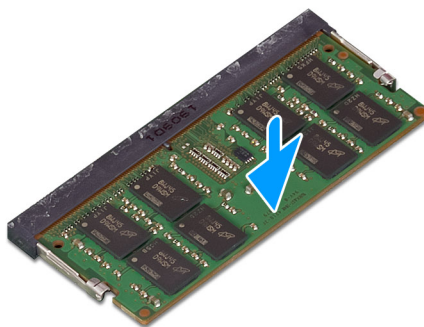
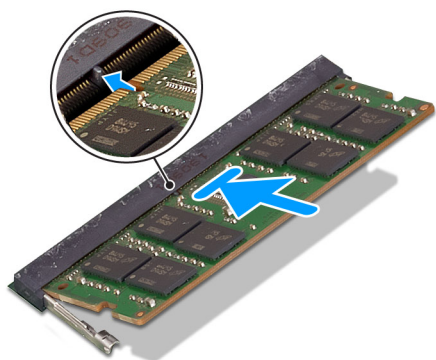

Βήματα

1. Ευθυγραμμίστε την εγκοπή στη μονάδα μνήμης με τη γλωττίδα στην υποδοχή της μονάδας.
2. Περάστε σταθερά, συρτά και γυρτά τη μονάδα μνήμης μέσα στην υποδοχή και πιέστε την προς τα κάτω τόσο ώστε να κουμπώσει στη σωστή της θέση και να ακουστεί το χαρακτηριστικό κλικ.

ΣΗΜΕΙΩΣΗ: Αν δεν ακουστεί το χαρακτηριστικό κλικ, αφαιρέστε τη μονάδα μνήμης και εγκαταστήστε την ξανά.

ΣΗΜΕΙΩΣΗ: Επαναλάβετε το βήμα 1 και 2 αν υπάρχουν δύο μονάδες μνήμης.

Επόμενα βήματα

1. Εγκαταστήστε τη θύρα DIMM.
2. Εγκαταστήστε το πίσω κάλυμμα.
3. Εγκαταστήστε τη βάση.
4. Ακολουθήστε τη διαδικασία που παρατίθεται στην ενότητα [Μετά την εκτέλεση εργασιών στο εσωτερικό του υπολογιστή σας](#).

Μπαταρία σε σχήμα νομίσματος

Αφαίρεση της μπαταρίας σε σχήμα νομίσματος

Προϋποθέσεις

1. Ακολουθήστε τη διαδικασία που παρατίθεται στην ενότητα [Πριν από την εκτέλεση εργασιών στο εσωτερικό του υπολογιστή σας](#).
2. Αφαιρέστε τη βάση στήριξης.
3. Αφαιρέστε το πίσω κάλυμμα.
4. Αφαιρέστε τη θωράκιση της πλακέτας συστήματος.

Πληροφορίες για αυτήν την εργασία

Η παρακάτω εικόνα υποδεικνύει τη θέση της μπαταρίας σε σχήμα νομίσματος και παρέχει μια οπτική αναπαράσταση της διαδικασίας αφαίρεσης.

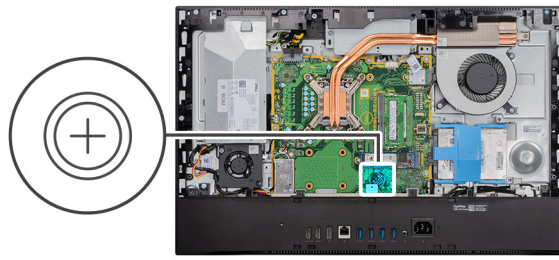

Βήματα

1. Χρησιμοποιώντας το άκρο του δακτύλου σας ή μια πλαστική σφήνα, πιέστε τον μεταλλικό συνδετήρα για να ελευθερώσετε την μπαταρία σε σχήμα νομίσματος από την υποδοχή της.
2. Ανασηκώστε την μπαταρία σε σχήμα νομίσματος από την υποδοχή της.

Εγκατάσταση της μπαταρίας σε σχήμα νομίσματος

Προϋποθέσεις

Σε περίπτωση αντικατάστασης εξαρτήματος, αφαιρέστε το υπάρχον εξάρτημα προτού εκτελέσετε τη διαδικασία εγκατάστασης.

Πληροφορίες για αυτήν την εργασία

Η παρακάτω εικόνα υποδεικνύει τη θέση της μπαταρίας σε σχήμα νομίσματος και παρέχει μια οπτική αναπαράσταση της διαδικασίας εγκατάστασης.

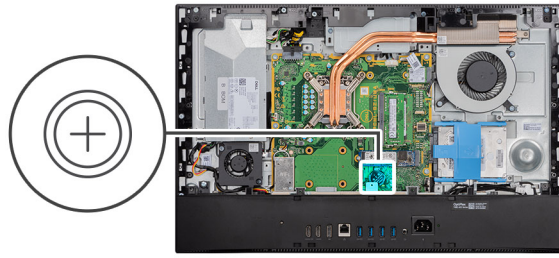

Βήματα

Τοποθετήστε την μπαταρία σε σχήμα νομίσματος μέσα στην υποδοχή της στην πλακέτα συστήματος με τον θετικό πόλο στραμμένο προς τα επάνω και πιέστε την απαλά μέχρι να κουμπώσει στη θέση της.

Επόμενα βήματα

1. Εγκαταστήστε τη **θωράκιση της πλακέτας συστήματος**.
2. Εγκαταστήστε το **πίσω κάλυμμα**.
3. Εγκαταστήστε τη **βάση**.
4. Ακολουθήστε τη διαδικασία που παρατίθεται στην ενότητα **Μετά την εκτέλεση εργασιών στο εσωτερικό του υπολογιστή σας**.

Κάρτα ασύρματης επικοινωνίας

Αφαίρεση της κάρτας ασύρματης επικοινωνίας

Προϋποθέσεις

1. Ακολουθήστε τη διαδικασία που παρατίθεται στην ενότητα **Πριν από την εκτέλεση εργασιών στο εσωτερικό του υπολογιστή σας**.
2. Αφαιρέστε τη **βάση στήριξης**.
3. Αφαιρέστε το **πίσω κάλυμμα**.
4. Αφαιρέστε τη **θωράκιση της πλακέτας συστήματος**.

Πληροφορίες για αυτήν την εργασία

Στην παρακάτω εικόνα υποδεικνύεται η θέση της κάρτας ασύρματης επικοινωνίας και παρέχεται μια οπτική αναπαράσταση της διαδικασίας αφαίρεσης.



3x
M2x2.5

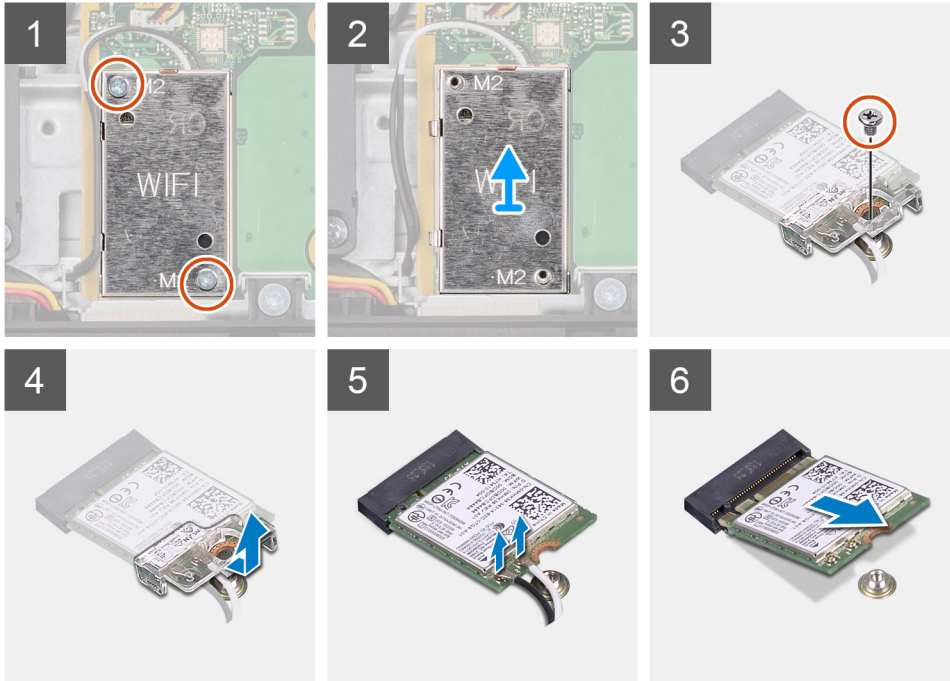
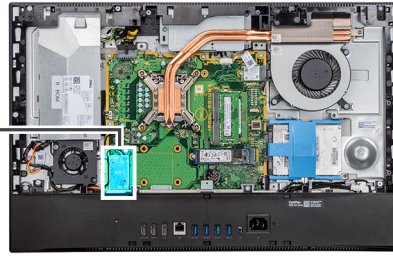

Βήματα

1. Αφαιρέστε τα καλώδια της κεραίας από τους οδηγούς διαδρομής τους στη θωράκιση της κάρτας ασύρματης επικοινωνίας.
2. Αφαιρέστε τις δύο βίδες (M2x4) που συγκρατούν τη θωράκιση της κάρτας ασύρματης επικοινωνίας στην πλακέτα συστήματος.
3. Ανασηκώστε τη θωράκιση της κάρτας ασύρματης επικοινωνίας για να την αφαιρέσετε από το σύστημα.
4. Αφαιρέστε τη βίδα (M2x4) που συγκρατεί την κάρτα ασύρματης επικοινωνίας στην κάρτα αυτή.
5. Σύρετε και αφαιρέστε τη βάση στήριξης της κάρτας ασύρματης επικοινωνίας.
6. Αποσυνδέστε τα καλώδια της κεραίας από την κάρτα ασύρματης επικοινωνίας.
7. Μετακινήστε συρτά την κάρτα ασύρματης επικοινωνίας και αφαιρέστε την από την υποδοχή της.

Εγκατάσταση της κάρτας ασύρματης επικοινωνίας

Προϋποθέσεις

Σε περίπτωση αντικατάστασης εξαρτήματος, αφαιρέστε το υπάρχον εξάρτημα προτού εκτελέσετε τη διαδικασία εγκατάστασης.

ΣΗΜΕΙΩΣΗ: Για να αποφύγετε βλάβη της κάρτας ασύρματης επικοινωνίας, δρομολογήστε σωστά τα καλώδια της κεραίας.

Πληροφορίες γι αυτήν την εργασία

Στην παρακάτω εικόνα υποδεικνύεται η θέση της κάρτας ασύρματης επικοινωνίας και παρέχεται μια οπτική αναπαράσταση της διαδικασίας εγκατάστασης.



3x
M2x2.5

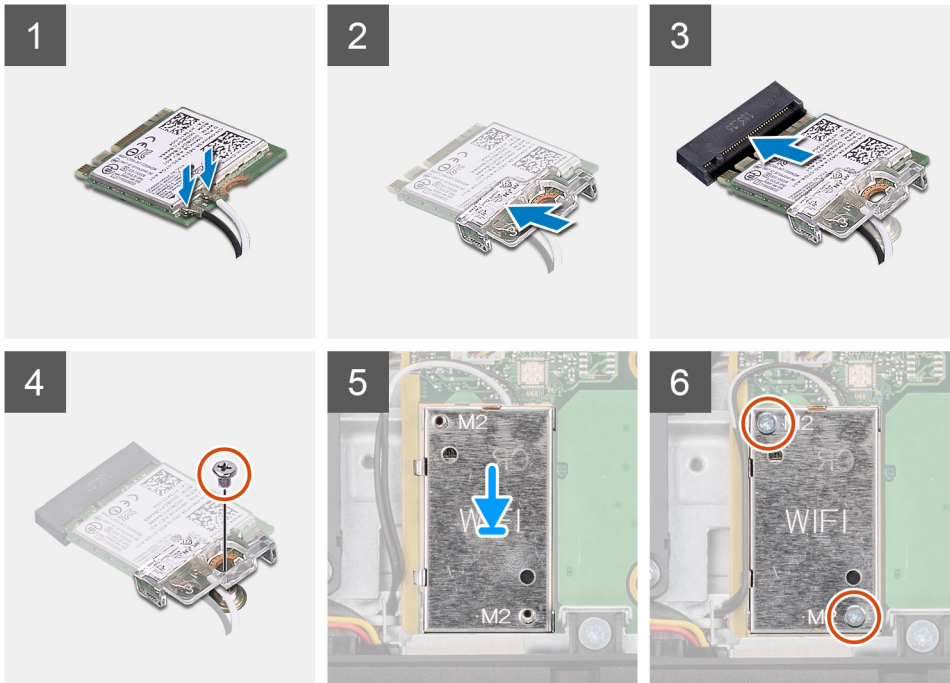
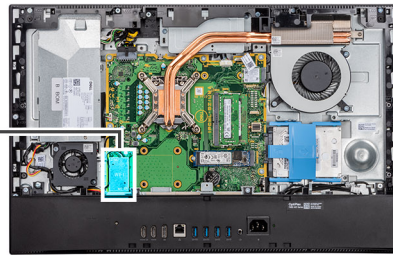

Βήματα

1. Συνδέστε τα καλώδια της κεραίας στην κάρτα ασύρματης επικοινωνίας.
Στον παρακάτω πίνακα παρέχεται η χρωματική κωδικοποίηση των καλωδίων κεραίων:

Πίνακας 2. Χρωματική κωδικοποίηση καλωδίων κεραίας

Σύνδεσμοι στην κάρτα ασύρματης επικοινωνίας	Χρώμα καλωδίου κεραίας
Κύριος (λευκό τρίγωνο)	Λευκό
Βοηθητικός (μαύρο τρίγωνο)	Μαύρο

2. Τοποθετήστε επάνω στην κάρτα ασύρματης επικοινωνίας το υποστήριγμά της.
3. Ευθυγραμμίστε την εγκοπή στην κάρτα ασύρματης επικοινωνίας με τη γλωττίδα στην υποδοχή της κάρτας.
4. Περάστε συρτά και γυρτά την κάρτα ασύρματης επικοινωνίας μέσα στην υποδοχή της.
5. Επανατοποθετήστε τη βίδα (M2x4) που συγκρατεί το υποστήριγμα της κάρτας ασύρματης επικοινωνίας στην κάρτα αυτή.
6. Ευθυγραμμίστε και τοποθετήστε τη θωράκιση της κάρτας ασύρματης επικοινωνίας πάνω στην πλακέτα συστήματος και στην κάρτα ασύρματης επικοινωνίας.
7. Επανατοποθετήστε τις δύο βίδες (M2x4) που συγκρατούν τη θωράκιση της κάρτας ασύρματης επικοινωνίας στην πλακέτα συστήματος.
8. Περάστε τα καλώδια της κεραίας στη διαδρομή τους μέσα από τους οδηγούς στη θωράκιση της κάρτας ασύρματης επικοινωνίας.

Επόμενα βήματα

1. Εγκαταστήστε τη **θωράκιση της πλακέτας συστήματος**.
2. Εγκαταστήστε το **πίσω κάλυμμα**.
3. Εγκαταστήστε τη **βάση**.
4. Ακολουθήστε τη διαδικασία που παρατίθεται στην ενότητα **Μετά την εκτέλεση εργασιών στο εσωτερικό του υπολογιστή σας**.

Διάταξη κάμερας

Αφαίρεση της διάταξης της κάμερας

Προϋποθέσεις

1. Ακολουθήστε τη διαδικασία που παρατίθεται στην ενότητα [Πριν από την εκτέλεση εργασιών στο εσωτερικό του υπολογιστή σας](#).
2. Αφαιρέστε τη [βάση στήριξης](#).
3. Αφαιρέστε το [πίσω κάλυμμα](#).
4. Αφαιρέστε τη [θωράκιση της πλακέτας συστήματος](#).

Πληροφορίες για αυτήν την εργασία

Στην παρακάτω εικόνα υποδεικνύεται η θέση της διάταξης της κάμερας και παρέχεται μια οπτική αναπαράσταση της διαδικασίας αφαίρεσης.



4x
M3x5

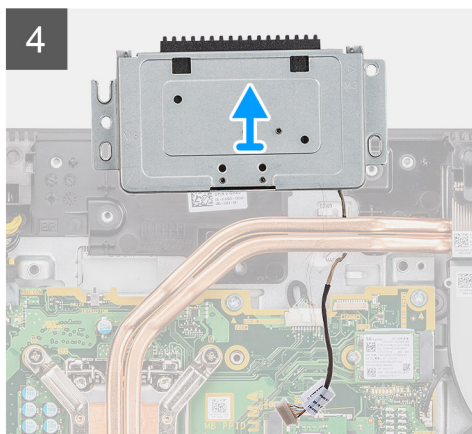
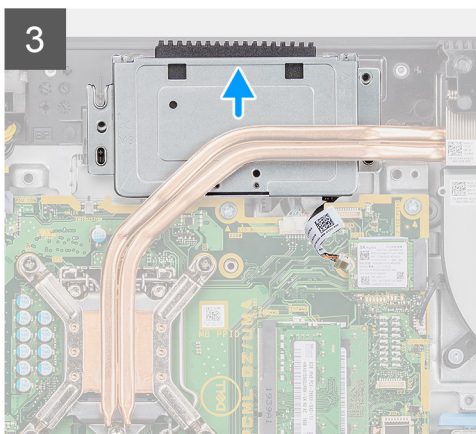
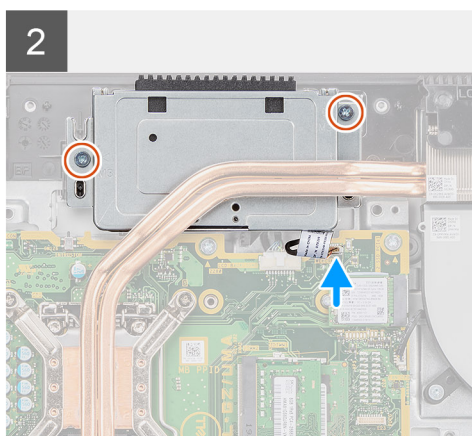
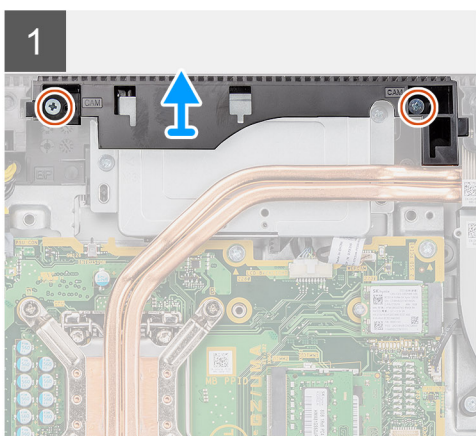
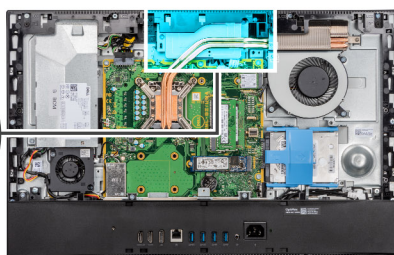

Βήματα

1. Αφαιρέστε τις δύο βίδες (M3x5) που συγκρατούν τη θύρα της κάμερας στη βάση της διάταξης της οθόνης.
2. Αποσυνδέστε το καλώδιο της κάμερας από την υποδοχή στην πλακέτα συστήματος.

3. Αφαιρέστε το καλώδιο της κάμερας από τους οδηγούς δρομολόγησης στη βάση της διάταξης της οθόνης.
4. Αφαιρέστε τις δύο βίδες (M3x5) που συγκρατούν τη διάταξη της κάμερας στο μεσαίο πλαίσιο.
5. Σύρετε και αφαιρέστε τη διάταξη της κάμερας από το μεσαίο πλαίσιο.

Εγκατάσταση της διάταξης της κάμερας

Προϋποθέσεις

Σε περίπτωση αντικατάστασης εξαρτήματος, αφαιρέστε το υπάρχον εξάρτημα προτού εκτελέσετε τη διαδικασία εγκατάστασης.

Πληροφορίες για αυτήν την εργασία

Στην παρακάτω εικόνα υποδεικνύεται η θέση της κάμερας και παρέχεται μια οπτική αναπαράσταση της διαδικασίας εγκατάστασης.



4x
M3x5

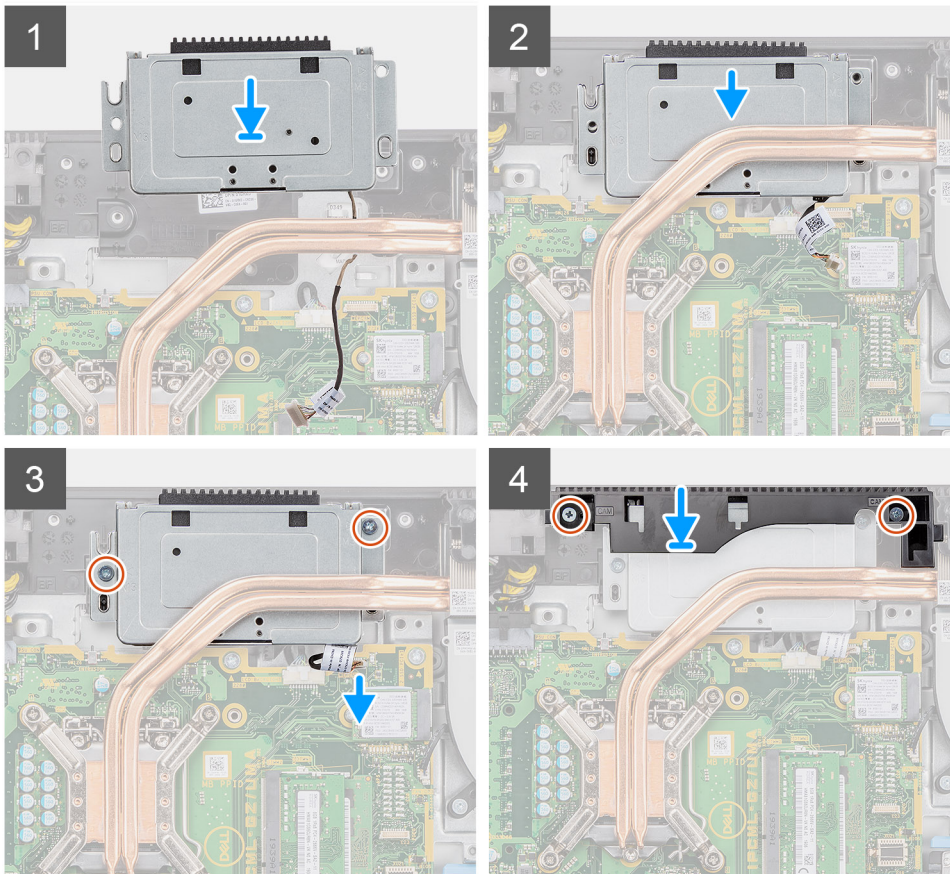
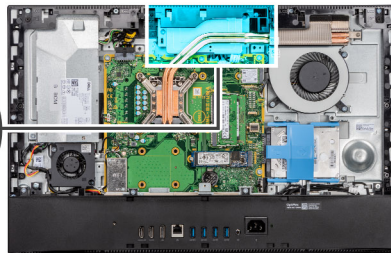
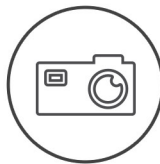

Βήματα

1. Σύρετε τη διάταξη της κάμερας στο μεσαίο πλαίσιο και ευθυγραμμίστε τις οπές για τις βίδες στη διάταξη της κάμερας με τις οπές για τις βίδες στο μεσαίο πλαίσιο.
2. Επανατοποθετήστε τις δύο βίδες (M3x5) που συγκρατούν τη διάταξη της κάμερας στο μεσαίο πλαίσιο.
3. Περάστε το καλώδιο της κάμερας μέσα από τους οδηγούς της διαδρομής του στη βάση της διάταξης της οθόνης.
4. Συνδέστε το καλώδιο της κάμερας στην πλακέτα συστήματος.
5. Ευθυγραμμίστε τις οπές για τις βίδες στη θύρα της κάμερας με τις αντίστοιχες οπές στη βάση της διάταξης της οθόνης.

6. Επανατοποθετήστε τις δύο βίδες (M3x5) που συγκρατούν τη θύρα της κάμερας στη βάση της διάταξης της οθόνης.

Επόμενα βήματα

1. Εγκαταστήστε τη [θωράκιση της πλακέτας συστήματος](#).
2. Εγκαταστήστε το [πίσω κάλυμμα](#).
3. Εγκαταστήστε τη [βάση](#).
4. Ακολουθήστε τη διαδικασία που παρατίθεται στην ενότητα [Μετά την εκτέλεση εργασιών στο εσωτερικό του υπολογιστή σας](#).

Μονάδα τροφοδοτικού

Αφαίρεση της μονάδας του τροφοδοτικού (PSU)

Προϋποθέσεις

1. Ακολουθήστε τη διαδικασία που παρατίθεται στην ενότητα [Πριν από την εκτέλεση εργασιών στο εσωτερικό του υπολογιστή σας](#).
2. Αφαιρέστε τη [βάση στήριξης](#).
3. Αφαιρέστε το [πίσω κάλυμμα](#).
4. Αφαιρέστε τη [θωράκιση της πλακέτας συστήματος](#).
5. Αφαιρέστε το [κάτω κάλυμμα](#).

Πληροφορίες για αυτήν την εργασία

Στην παρακάτω εικόνα υποδεικνύεται η θέση της PSU και παρέχεται μια οπτική αναπαράσταση της διαδικασίας αφαίρεσης.



2x
M3x5

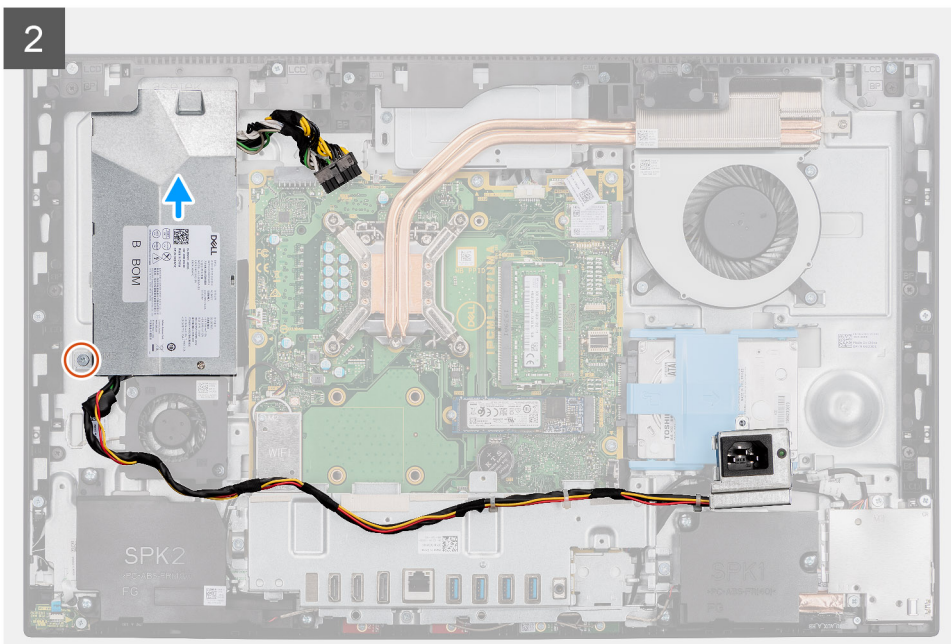
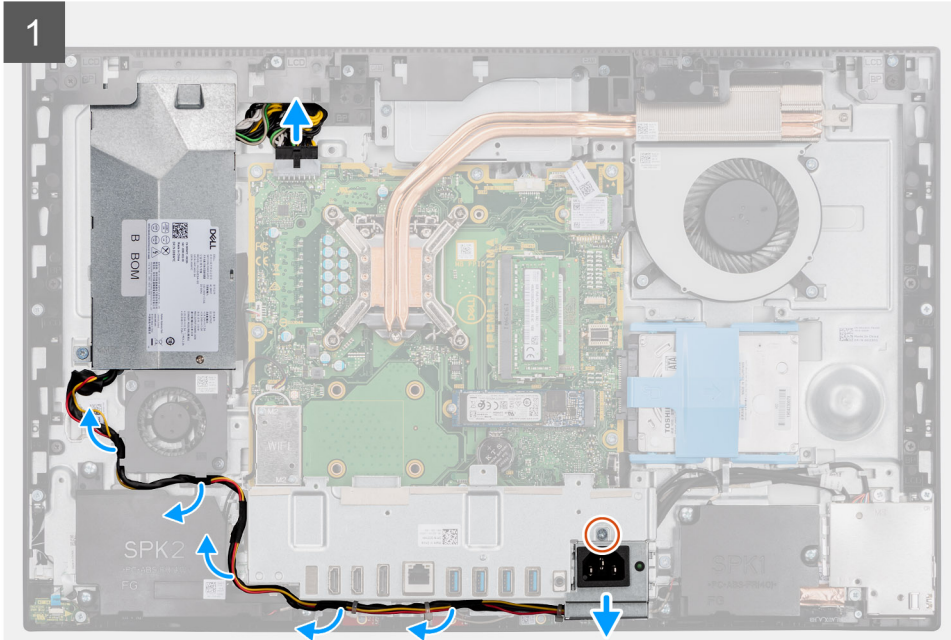

3

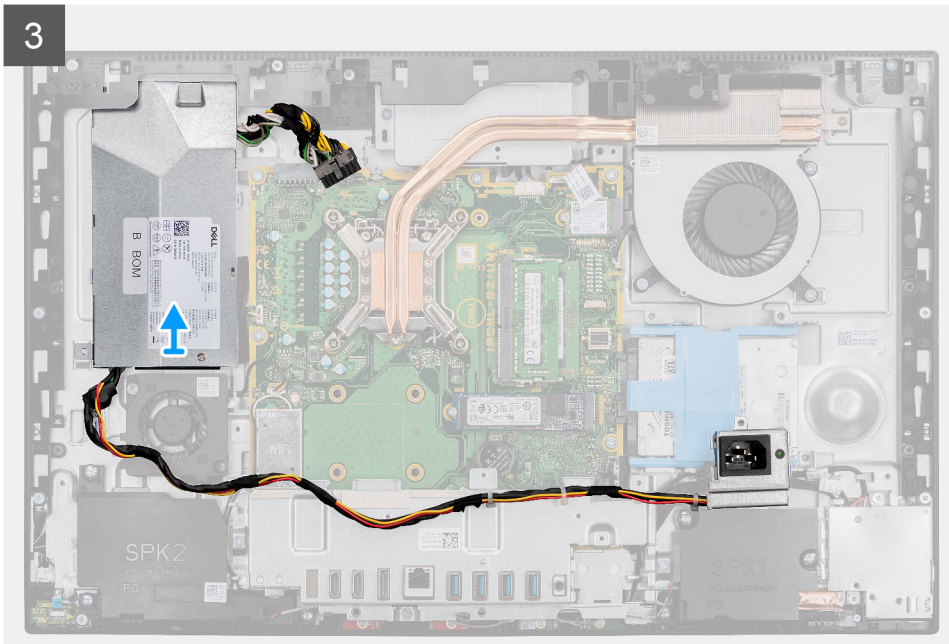

Βήματα

1. Αφαιρέστε τη βίδα (M3x5) που συγκρατεί την υποδοχή του τροφοδοτικού στη βάση στήριξης εισόδου/εξόδου.
2. Σύρετε την υποδοχή του τροφοδοτικού για να την αφαιρέσετε από την πίσω βάση στήριξης εισόδου/εξόδου.
3. Αφαιρέστε το καλώδιο του τροφοδοτικού από τους οδηγούς δρομολόγησης στην πίσω βάση στήριξης εισόδου/εξόδου και στον ανεμιστήρα της PSU.
4. Αποσυνδέστε το καλώδιο του τροφοδοτικού από την υποδοχή στην πλακέτα συστήματος.

ΣΗΜΕΙΩΣΗ: Πιέστε τον συνδετήρα προς τα κάτω για να απελευθερώσετε το καλώδιο της μονάδας τροφοδοτικού από την πλακέτα συστήματος.

5. Αφαιρέστε τη βίδα (M3x5) που συγκρατεί την PSU στη βάση της διάταξης της οθόνης.
6. Σύρετε και αφαιρέστε την PSU από τη βάση της διάταξης της οθόνης.

Εγκατάσταση της μονάδας του τροφοδοτικού (PSU)

Προϋποθέσεις

Σε περίπτωση αντικατάστασης εξαρτήματος, αφαιρέστε το υπάρχον εξάρτημα προτού εκτελέσετε τη διαδικασία εγκατάστασης.

Πληροφορίες για αυτήν την εργασία

Η παρακάτω εικόνα υποδεικνύει τη θέση της PSU και παρέχει μια οπτική αναπαράσταση της διαδικασίας εγκατάστασης.



2x
M3x5

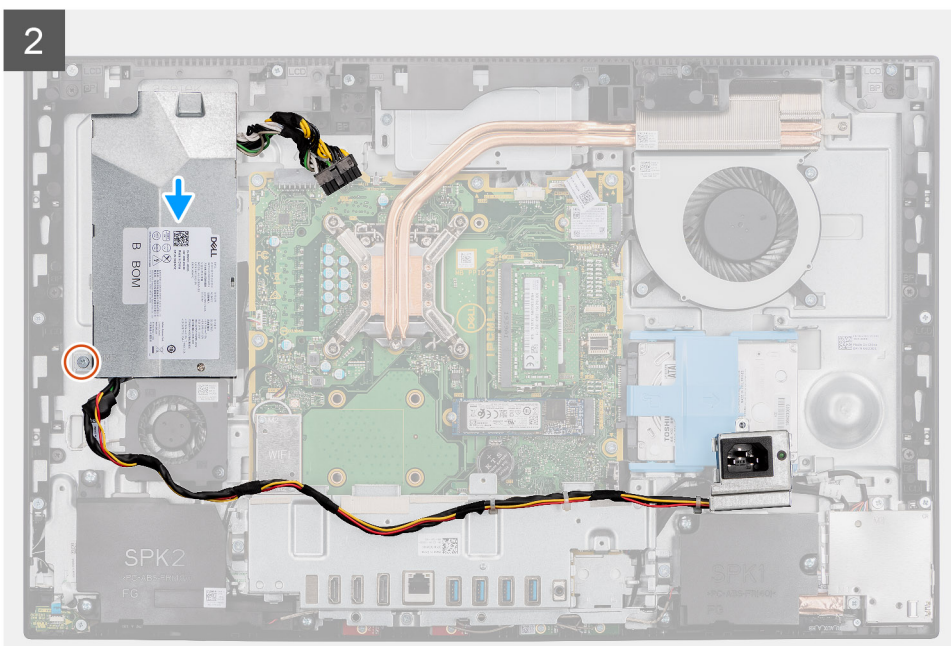
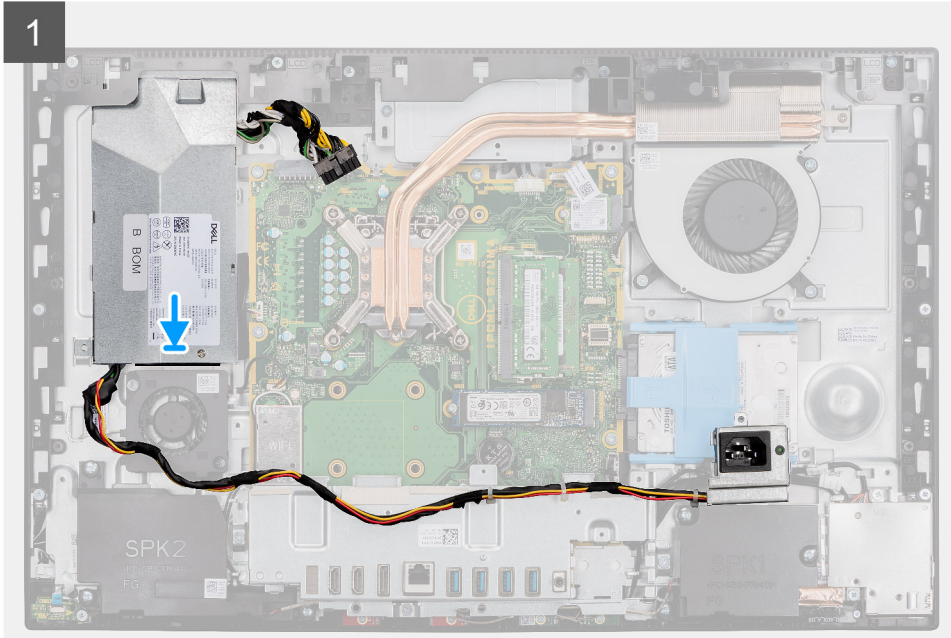

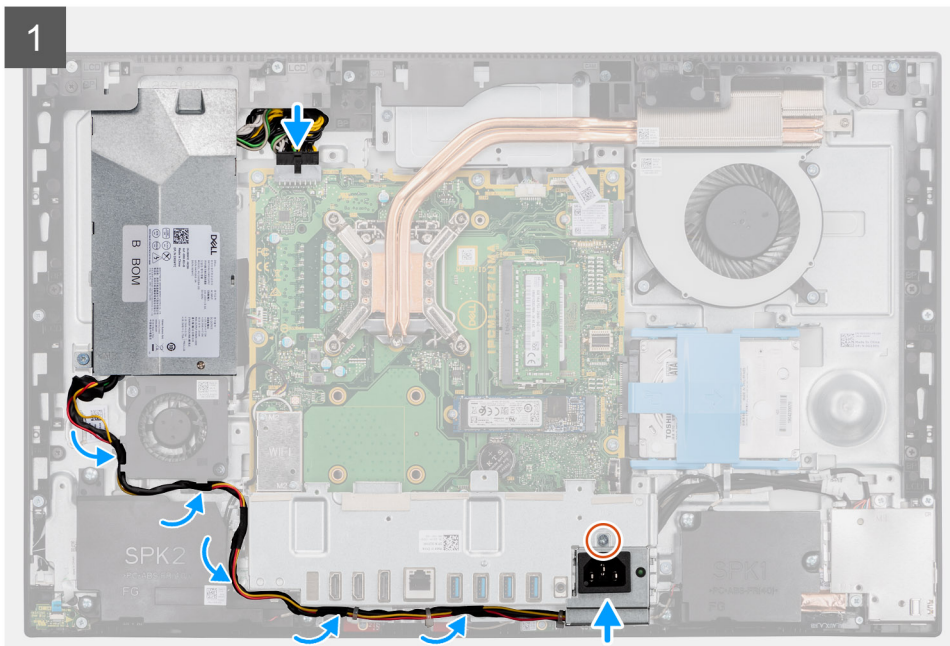

Βήματα

1. Σύρετε την PSU στη βάση της διάταξης της οθόνης μέχρι η γλωττίδα ασφάλισης να κλειδώσει στη θέση της.
2. Επανατοποθετήστε τη βίδα (M3x5) που συγκρατεί την PSU στη βάση της διάταξης της οθόνης.
3. Συνδέστε το καλώδιο του τροφοδοτικού στην υποδοχή στην πλακέτα συστήματος.
4. Περάστε το καλώδιο του τροφοδοτικού στη διαδρομή του μέσα από τους οδηγούς δρομολόγησης στην πίσω βάση στήριξης εισόδου/εξόδου και στον ανεμιστήρα της PSU.
5. Σύρετε και τοποθετήστε την υποδοχή του τροφοδοτικού στην πίσω βάση στήριξης εισόδου/εξόδου.
6. Επανατοποθετήστε τη βίδα (M3x5) που συγκρατεί την υποδοχή του τροφοδοτικού στην πίσω βάση στήριξης εισόδου/εξόδου.

Επόμενα βήματα

1. Εγκαταστήστε το [κάτω κάλυμμα](#).
2. Εγκαταστήστε τη [θωράκιση της πλακέτας συστήματος](#).
3. Εγκαταστήστε το [πίσω κάλυμμα](#)
4. Εγκαταστήστε τη [βάση](#).
5. Ακολουθήστε τη διαδικασία που παρατίθεται στην ενότητα [Μετά την εκτέλεση εργασιών στο εσωτερικό του υπολογιστή σας](#).

Ανεμιστήρας τροφοδοτικού

Αφαίρεση του ανεμιστήρα της PSU

Προϋποθέσεις

1. Ακολουθήστε τη διαδικασία που παρατίθεται στην ενότητα [Πριν από την εκτέλεση εργασιών στο εσωτερικό του υπολογιστή σας](#).
2. Αφαιρέστε τη [βάση στήριξης](#).
3. Αφαιρέστε το [πίσω κάλυμμα](#).
4. Αφαιρέστε τη [θωράκιση της πλακέτας συστήματος](#).
5. Αφαιρέστε το [κάτω κάλυμμα](#).

Πληροφορίες για αυτήν την εργασία

Στην παρακάτω εικόνα υποδεικνύεται η θέση του ανεμιστήρα της PSU και παρέχεται μια οπτική αναπαράσταση της διαδικασίας αφαίρεσης.



2x
M3x5

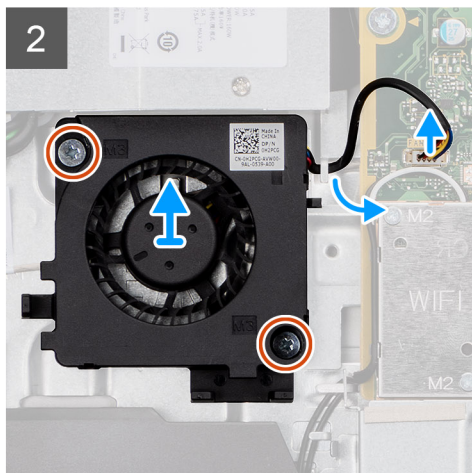
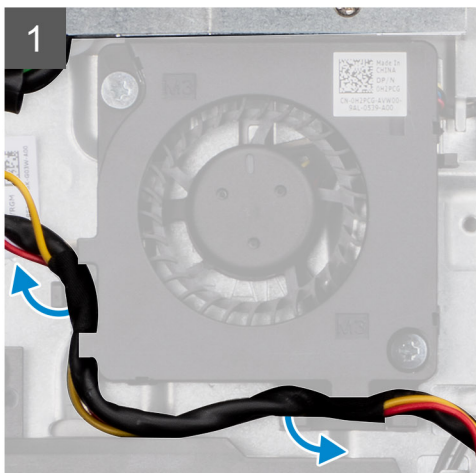
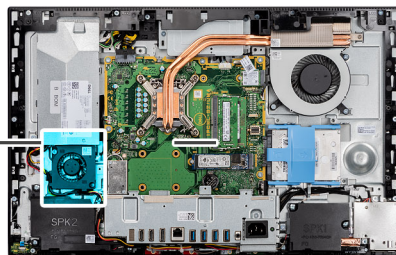
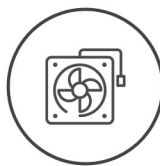

Βήματα

1. Αφαιρέστε το καλώδιο του τροφοδοτικού από τους οδηγούς δρομολόγησης στον ανεμιστήρα της PSU.
2. Αποσυνδέστε το καλώδιο του ανεμιστήρα της PSU από την πλακέτα συστήματος.
3. Αφαιρέστε τις δύο βίδες (M3x5) που συγκρατούν τον ανεμιστήρα της PSU στη βάση της διάταξης της οθόνης.
4. Σηκώστε τον ανεμιστήρα της PSU από τη βάση της διάταξης της οθόνης.

Εγκατάσταση του ανεμιστήρα της PSU

Προϋποθέσεις

Σε περίπτωση αντικατάστασης εξαρτήματος, αφαιρέστε το υπάρχον εξάρτημα προτού εκτελέσετε τη διαδικασία εγκατάστασης.

Πληροφορίες για αυτήν την εργασία

Στην παρακάτω εικόνα υποδεικνύεται η θέση του ανεμιστήρα της PSU και παρέχεται μια οπτική αναπαράσταση της διαδικασίας εγκατάστασης.



2x
M3x5

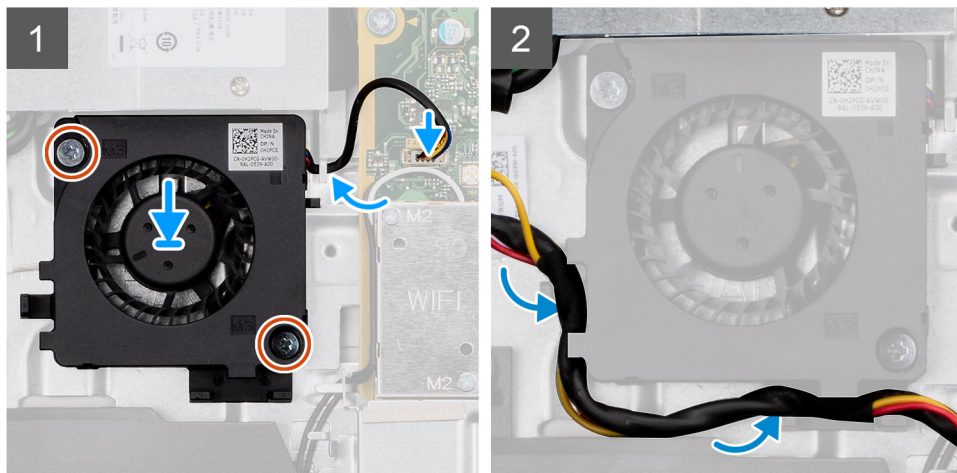
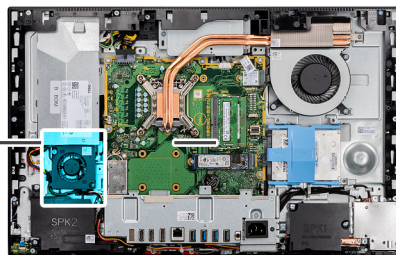
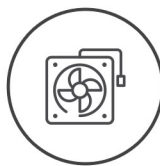

Βήματα

1. Ευθυγραμμίστε τις οπές για τις βίδες στον ανεμιστήρα της PSU με τις αντίστοιχες οπές στη βάση της διάταξης της οθόνης.
2. Επαναποθετήστε τις δύο βίδες (M3x5) που συγκρατούν τον ανεμιστήρα της PSU στη βάση της διάταξης της οθόνης.
3. Συνδέστε το καλώδιο του ανεμιστήρα της PSU στην υποδοχή του στην πλακέτα συστήματος.
4. Περάστε το καλώδιο της μονάδας του τροφοδοτικού στη διαδρομή του μέσα από τους οδηγούς δρομολόγησης στον ανεμιστήρα της PSU.

Επόμενα βήματα

1. Εγκαταστήστε το **κάτω κάλυμμα**.
2. Εγκαταστήστε τη **θωράκιση της πλακέτας συστήματος**.
3. Εγκαταστήστε το **πίσω κάλυμμα**.
4. Εγκαταστήστε τη **βάση**.
5. Ακολουθήστε τη διαδικασία που παρατίθεται στην ενότητα **Μετά την εκτέλεση εργασιών στο εσωτερικό του υπολογιστή σας**.

Ψύκτρα

Αφαίρεση της ψύκτρας - UMA

Προϋποθέσεις

1. Ακολουθήστε τη διαδικασία που παρατίθεται στην ενότητα **Πριν από την εκτέλεση εργασιών στο εσωτερικό του υπολογιστή σας**.
2. Αφαιρέστε τη **βάση στήριξης**.
3. Αφαιρέστε το **πίσω κάλυμμα**.
4. Αφαιρέστε τη **θωράκιση της πλακέτας συστήματος**.
5. Αφαιρέστε τον **ανεμιστήρα του συστήματος**.

Πληροφορίες για αυτήν την εργασία

Η παρακάτω εικόνα υποδεικνύει τη θέση της ψύκτρας και παρέχει μια οπτική αναπαράσταση της διαδικασίας αφαίρεσης.

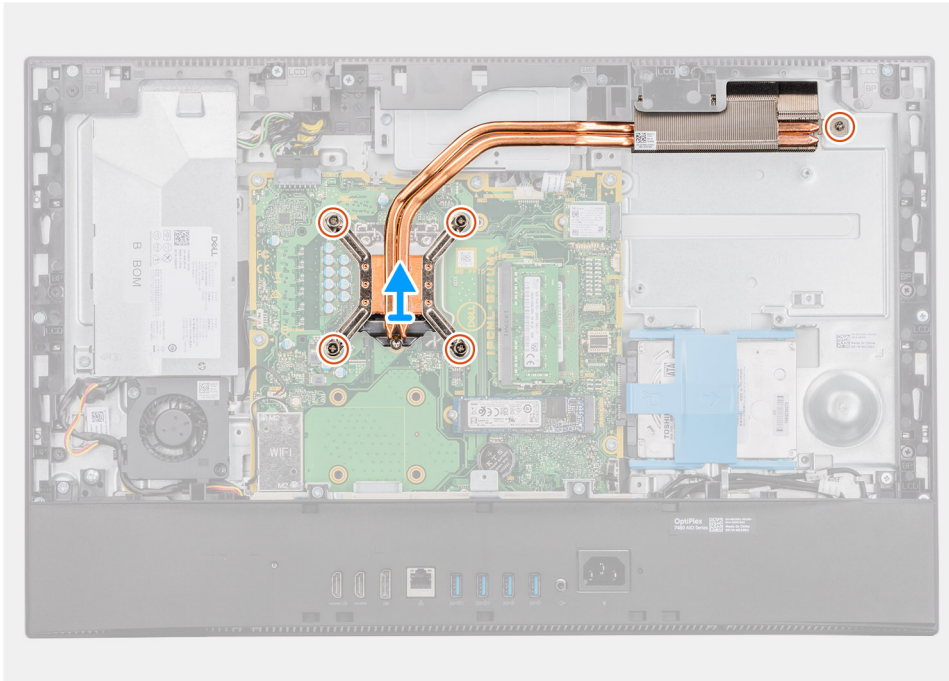
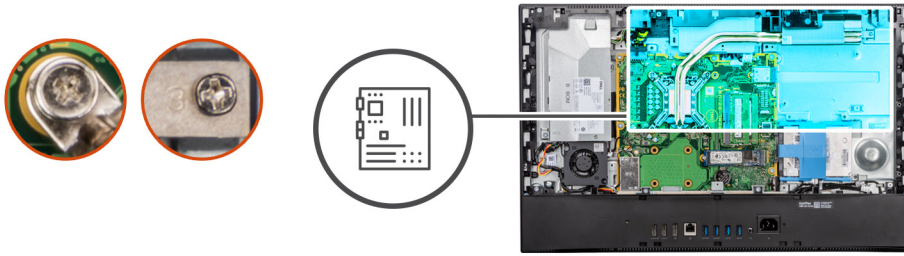

Βήματα

1. Χαλαρώστε τις πέντε μη αποσπώμενες βίδες που συγκρατούν την ψύκτρα στην πλακέτα συστήματος και στη βάση της διάταξης της οθόνης τη μία μετά την άλλη (με την αντίστροφη σειρά από αυτήν που υποδεικνύεται επάνω στην ψύκτρα).
2. Μετακινήστε συρτά την ψύκτρα και σηκώστε τη για να την αποσπάσετε από την πλακέτα συστήματος και τη βάση της διάταξης της οθόνης.

Εγκατάσταση της ψύκτρας

Προϋποθέσεις

Σε περίπτωση αντικατάστασης εξαρτήματος, αφαιρέστε το υπάρχον εξάρτημα προτού εκτελέσετε τη διαδικασία εγκατάστασης.

ΣΗΜΕΙΩΣΗ: Αν αντικαταστήσετε είτε την πλακέτα συστήματος είτε την ψύκτρα, χρησιμοποιήστε το θερμικό υπόθεμα/πάστα που θα βρείτε στο κιτ, για να διασφαλίσετε ότι θα επιτευχθεί η θερμική αγωγιμότητα.

Πληροφορίες για αυτήν την εργασία

Στην παρακάτω εικόνα υποδεικνύεται η θέση της ψύκτρας και παρέχεται μια οπτική αναπαράσταση της διαδικασίας εγκατάστασης.

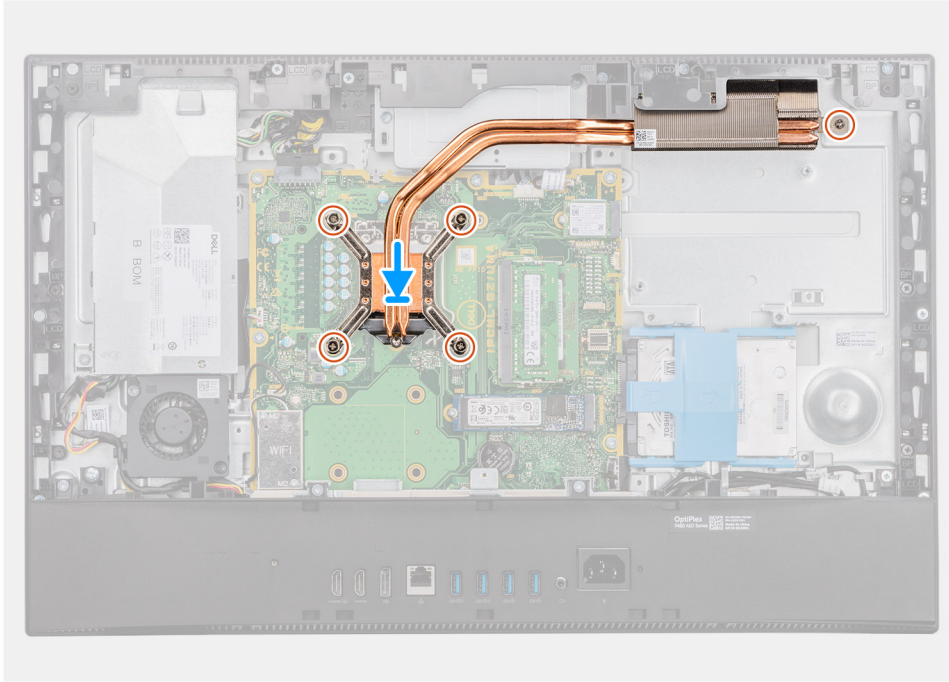
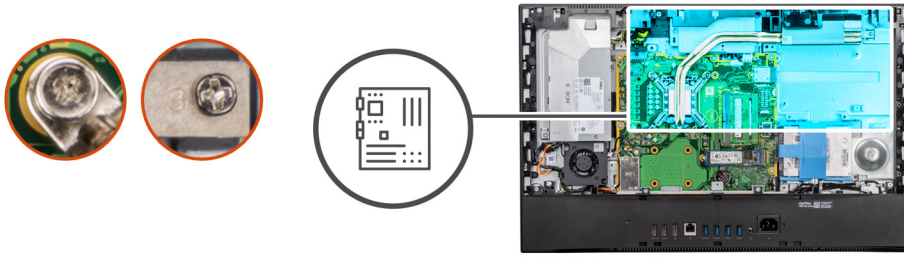

Βήματα

1. Ευθυγραμμίστε τις οπές για τις βίδες στην ψύκτρα με τις αντίστοιχες οπές στην πλακέτα συστήματος και τη βάση της διάταξης της οθόνης.
2. Σφίξτε τις πέντε μη αποσπώμενες βίδες που συγκρατούν την ψύκτρα στην πλακέτα συστήματος και στη βάση της διάταξης της οθόνης τη μία μετά την άλλη (με τη σειρά που υποδεικνύεται επάνω στην ψύκτρα).

Επόμενα βήματα

1. Εγκαταστήστε τον [ανεμιστήρα του συστήματος](#).
2. Εγκαταστήστε τη [θωράκιση της πλακέτας συστήματος](#).
3. Εγκαταστήστε το [πίσω κάλυμμα](#).
4. Εγκαταστήστε τη [βάση](#).
5. Ακολουθήστε τη διαδικασία που παρατίθεται στην ενότητα [Μετά την εκτέλεση εργασιών στο εσωτερικό του υπολογιστή σας](#).

Επεξεργαστής

Αφαίρεση του επεξεργαστή

Προϋποθέσεις

1. Ακολουθήστε τη διαδικασία που παρατίθεται στην ενότητα [Πριν από την εκτέλεση εργασιών στο εσωτερικό του υπολογιστή σας](#).
2. Αφαιρέστε τη [βάση στήριξης](#).
3. Αφαιρέστε το [πίσω κάλυμμα](#).
4. Αφαιρέστε τη [θωράκιση της πλακέτας συστήματος](#).
5. Αφαιρέστε τον [ανεμιστήρα του συστήματος](#).

6. Αφαιρέστε την ψύκτρα.

Πληροφορίες για αυτήν την εργασία

Στην παρακάτω εικόνα υποδεικνύεται η θέση του επεξεργαστή και παρέχεται μια οπτική αναπαράσταση της διαδικασίας αφαίρεσης.

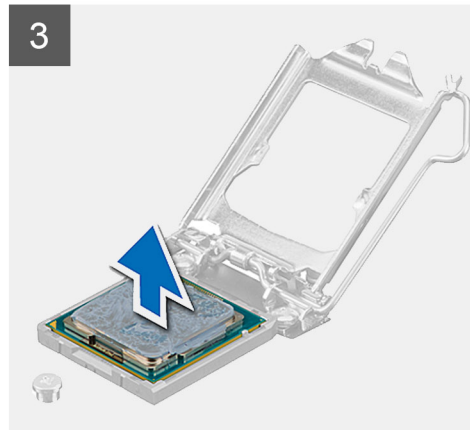
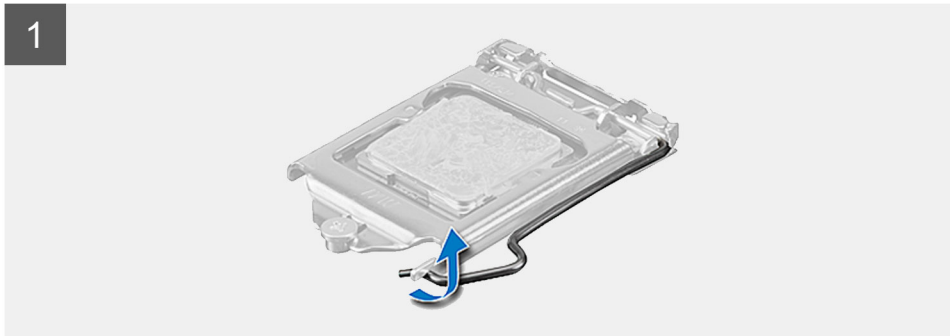
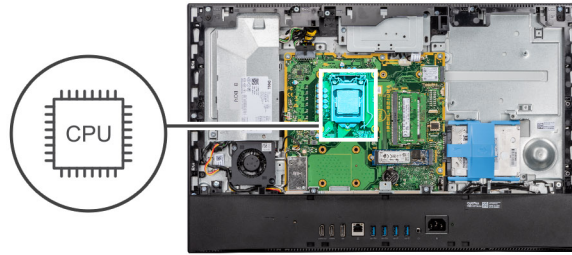

Βήματα

1. Πιέστε προς τα κάτω τον μοχλό αποδέσμευσης και μετά προς τα έξω, για να τον αποδεσμεύσετε από τη γλωττίδα συγκράτησης.
2. Τραβήξτε ως το τέρμα τον μοχλό αποδέσμευσης και ανοίξτε το κάλυμμα του επεξεργαστή.
ΠΡΟΣΟΧΗ: Κατά την αφαίρεση του επεξεργαστή, να μην αγγίζετε καμία από τις ακίδες μέσα στην υποδοχή και να μην επιτρέπετε να πέφτουν αντικείμενα πάνω στις ακίδες της υποδοχής.
3. Σηκώστε απαλά τον επεξεργαστή και αφαιρέστε τον από την υποδοχή του.

Εγκατάσταση του επεξεργαστή

Προϋποθέσεις

Σε περίπτωση αντικατάστασης εξαρτήματος, αφαιρέστε το υπάρχον εξάρτημα προτού εκτελέσετε τη διαδικασία εγκατάστασης.

Πληροφορίες για αυτήν την εργασία

Η παρακάτω εικόνα υποδεικνύει τη θέση του επεξεργαστή και παρέχει μια οπτική αναπαράσταση της διαδικασίας εγκατάστασης.

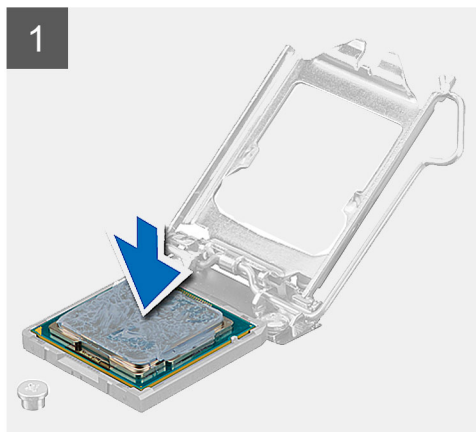
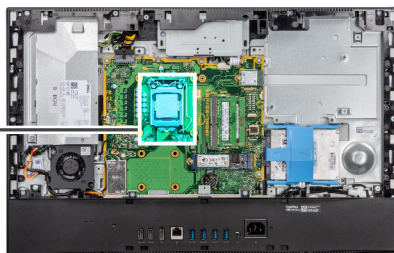
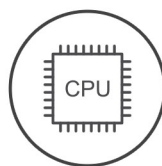

Βήματα

1. Βεβαιωθείτε ότι ο μοχλός αποδέσμευσης στην υποδοχή του επεξεργαστή είναι τραβηγμένος ως το τέρμα στη θέση ανοίγματος.

ΣΗΜΕΙΩΣΗ: Στη γωνία της ακίδας 1 του επεξεργαστή υπάρχει ένα τρίγωνο που ευθυγραμμίζεται με το τρίγωνο στη γωνία της ακίδας 1 στην υποδοχή του επεξεργαστή. Όταν ο επεξεργαστής είναι τοποθετημένος στην ενδεδειγμένη θέση, τότε και οι τέσσερις γωνίες είναι ευθυγραμμισμένες στο ίδιο ύψος. Αν μία ή περισσότερες γωνίες του επεξεργαστή είναι πιο ψηλά από τις υπόλοιπες, ο επεξεργαστής δεν έχει τοποθετηθεί στην ενδεδειγμένη θέση.

2. Ευθυγραμμίστε τις εγκοπές στον επεξεργαστή με τις γλωττίδες στην υποδοχή του και τοποθετήστε τον επεξεργαστή μέσα στην υποδοχή του.

ΠΡΟΣΟΧΗ: Βεβαιωθείτε ότι η εγκοπή του καλύμματος του επεξεργαστή είναι τοποθετημένη κάτω από το σημείο ευθυγράμμισης.

3. Αφού ο επεξεργαστής εφαρμόσει πλήρως στην υποδοχή, περιστρέψτε τον μοχλό συγκράτησης προς τα κάτω και τοποθετήστε τον κάτω από την γλωττίδα του καλύμματος του επεξεργαστή.

Επόμενα βήματα

1. Εγκαταστήστε την ψύκτρα.
2. Εγκαταστήστε τον ανεμιστήρα του συστήματος.
3. Εγκαταστήστε τη θωράκιση της πλακέτας συστήματος.
4. Εγκαταστήστε το πίσω κάλυμμα.
5. Εγκαταστήστε τη βάση.
6. Ακολουθήστε τη διαδικασία που παρατίθεται στην ενότητα [Μετά την εκτέλεση εργασιών στο εσωτερικό του υπολογιστή σας](#).

Βάση στήριξης πλακέτας εισόδου/εξόδου πίσω πλευράς

Αφαίρεση της βάσης στήριξης της πλακέτας εισόδου/εξόδου της πίσω πλευράς

Προϋποθέσεις

1. Ακολουθήστε τη διαδικασία που παρατίθεται στην ενότητα [Πριν από την εκτέλεση εργασιών στο εσωτερικό του υπολογιστή σας](#).
2. Αφαιρέστε τη [βάση στήριξης](#).
3. Αφαιρέστε το [πίσω κάλυμμα](#).
4. Αφαιρέστε τη [θωράκιση της πλακέτας συστήματος](#).
5. Αφαιρέστε το [κάτω κάλυμμα](#).

Πληροφορίες για αυτήν την εργασία

Στην παρακάτω εικόνα υποδεικνύεται η θέση της βάσης στήριξης της πλακέτας εισόδου/εξόδου της πίσω πλευράς και παρέχεται μια οπτική αναπαράσταση της διαδικασίας αφαίρεσης.



4x
M3X5

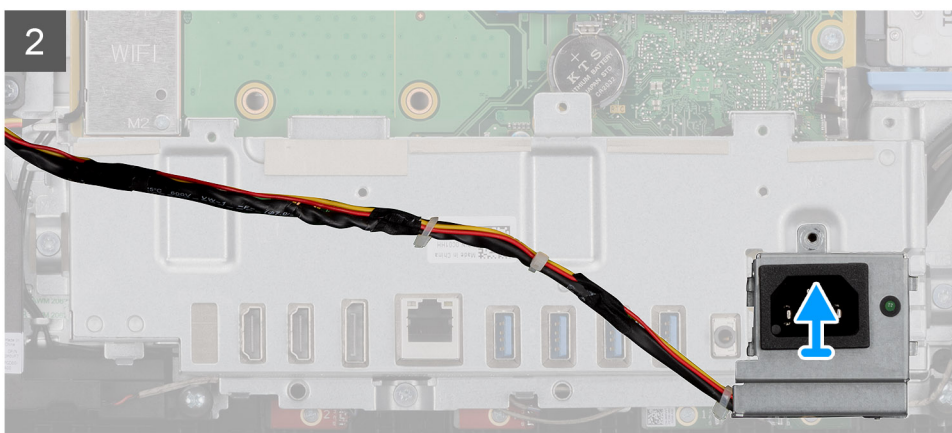
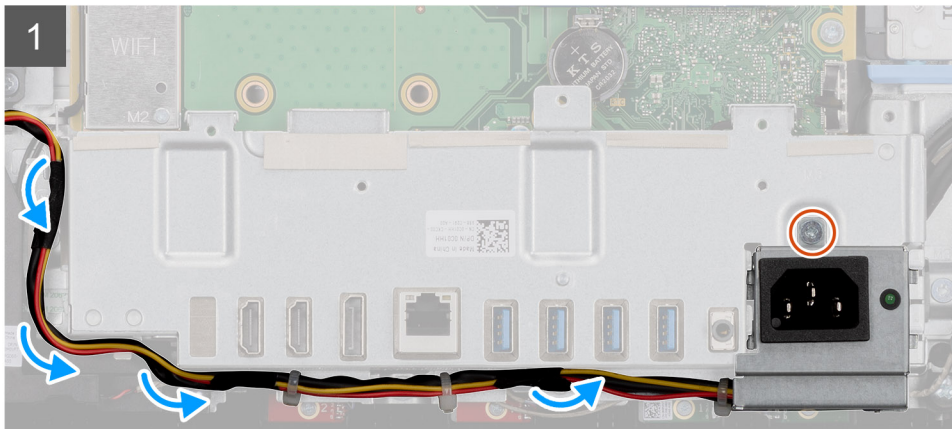
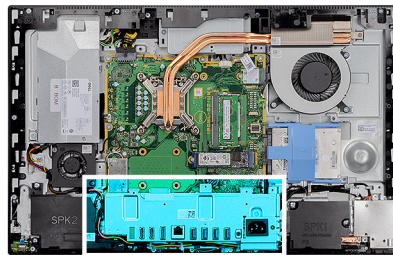

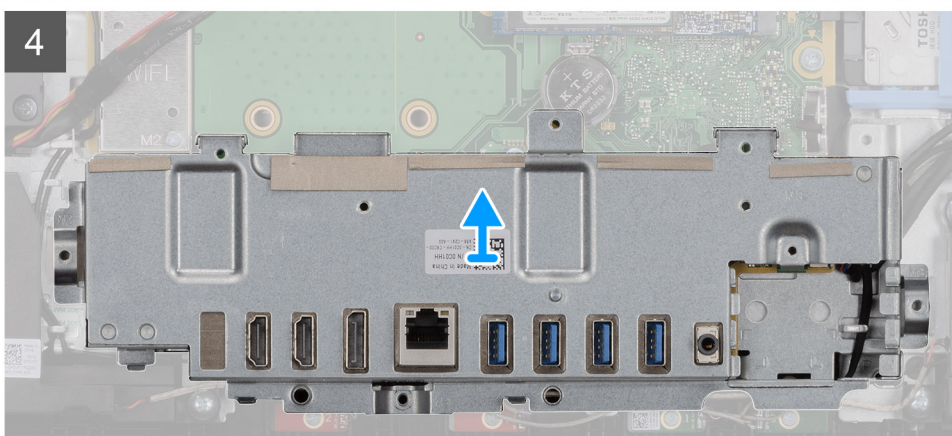
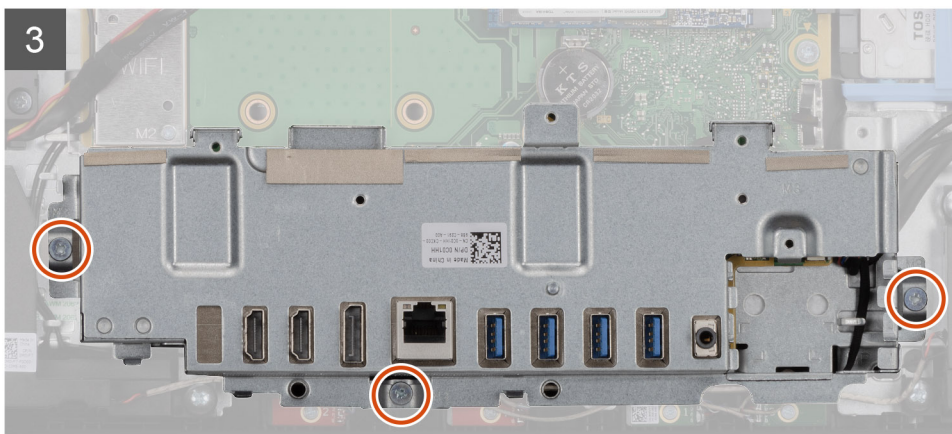

Βήματα

1. Αφαιρέστε τη βίδα (M3x5) που συγκρατεί την υποδοχή του τροφοδοτικού στη βάση στήριξης της πλακέτας εισόδου/εξόδου της πίσω πλευράς.
2. Αφαιρέστε το καλώδιο του τροφοδοτικού από τον οδηγό δρομολόγησης στη βάση στήριξης της πλακέτας εισόδου/εξόδου της πίσω πλευράς.
3. Σύρετε και αφαιρέστε την υποδοχή του τροφοδοτικού από τη βάση στήριξης της πλακέτας εισόδου/εξόδου της πίσω πλευράς.
4. Αφαιρέστε τις τρεις βίδες (M3x5) που συγκρατούν τη βάση στήριξης της πλακέτας εισόδου/εξόδου της πίσω πλευράς στη βάση της διάταξης της οθόνης.
5. Σηκώστε τη βάση στήριξης της πλακέτας εισόδου/εξόδου της πίσω πλευράς για να την αποσπάσετε από τη βάση της διάταξης της οθόνης.

Εγκατάσταση της βάσης στήριξης της πλακέτας εισόδου/εξόδου της πίσω πλευράς

Προϋποθέσεις

Σε περίπτωση αντικατάστασης εξαρτήματος, αφαιρέστε το υπάρχον εξάρτημα προτού εκτελέσετε τη διαδικασία εγκατάστασης.

Πληροφορίες γι αυτήν την εργασία

Στην παρακάτω εικόνα υποδεικνύεται η θέση της βάσης στήριξης της πλακέτας εισόδου/εξόδου της πίσω πλευράς και παρέχεται μια οπτική αναπαράσταση της διαδικασίας εγκατάστασης.



4x
M3X5

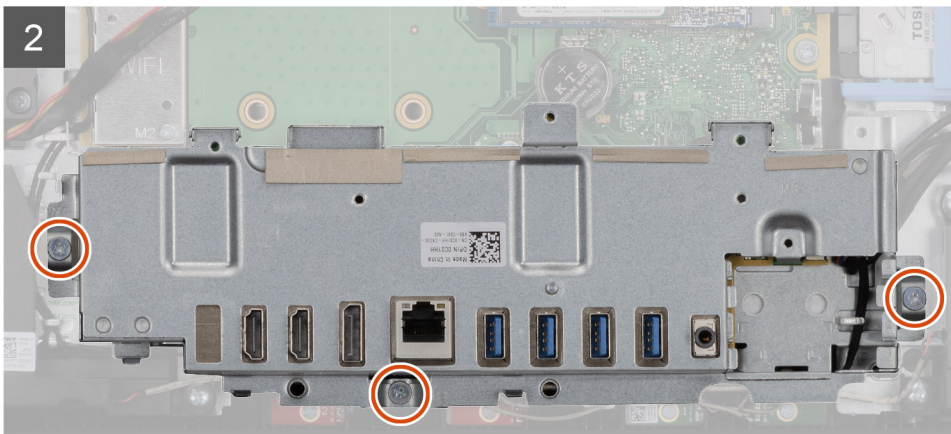
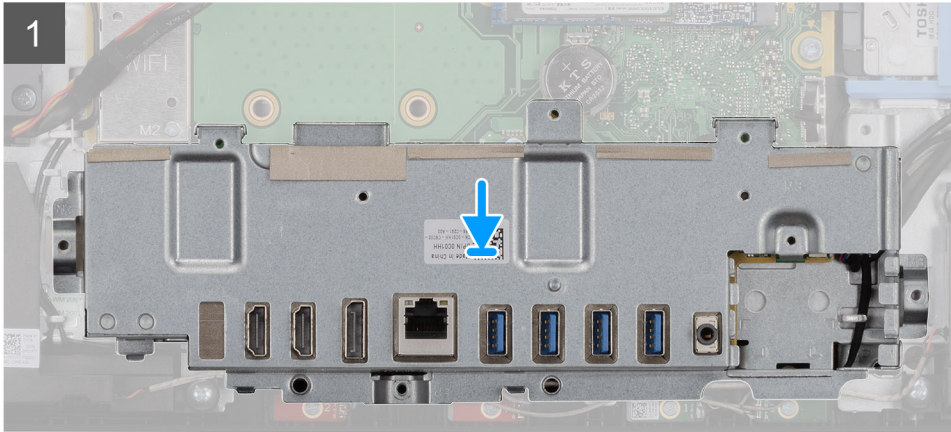
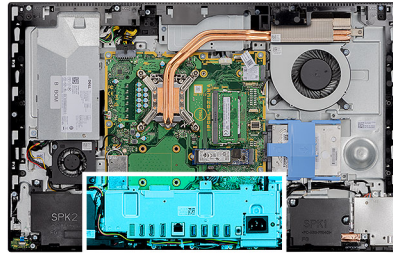

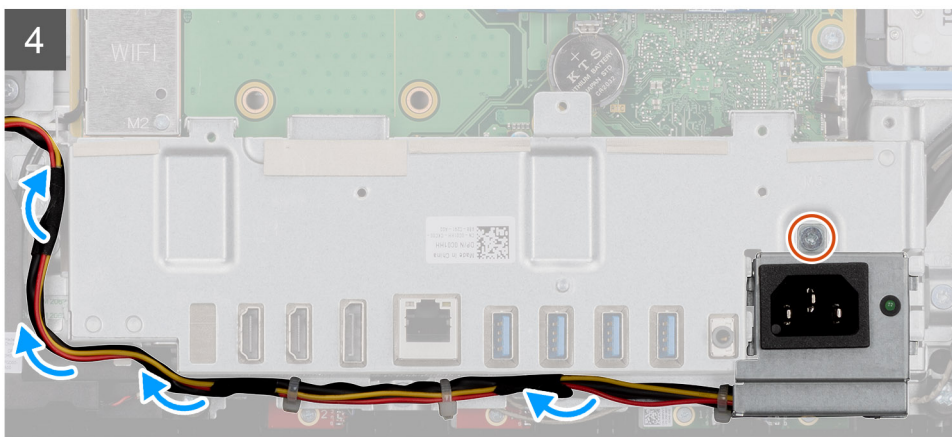
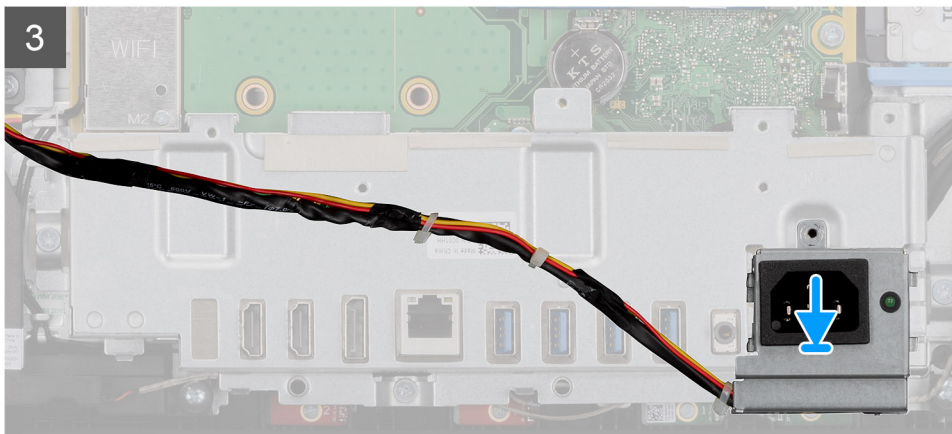

Βήματα

1. Ευθυγραμμίστε τις οπές για τις βίδες στη βάση στήριξης της πλακέτας εισόδου/εξόδου της πίσω πλευράς με τις αντίστοιχες οπές στη βάση της διάταξης της οθόνης.
2. Επανατοποθετήστε τις τρειςβίδες (M3x5) που συγκρατούν τη βάση στήριξης της πλακέτας εισόδου/εξόδου της πίσω πλευράς στη βάση της διάταξης της οθόνης.
3. Περάστε το καλώδια τροφοδοτικού μέσα από τον οδηγό δρομολόγησης στη βάση στήριξης της πλακέτας εισόδου/εξόδου της πίσω πλευράς.
4. Ευθυγραμμίστε την οπή για την βίδα στην υποδοχή του τροφοδοτικού με την αντίστοιχη οπή στην βάση στήριξης της πλακέτας εισόδου/εξόδου της πίσω πλευράς.
5. Επανατοποθετήστε τη βίδα (M3x5) που συγκρατεί την υποδοχή του τροφοδοτικού στη βάση στήριξης της πλακέτας εισόδου/εξόδου της πίσω πλευράς.

Επόμενα βήματα

1. Εγκαταστήστε το [κάτω κάλυμμα](#).
2. Εγκαταστήστε τη [θωράκιση της πλακέτας συστήματος](#).
3. Εγκαταστήστε το [πίσω κάλυμμα](#).
4. Εγκαταστήστε τη [βάση](#).
5. Ακολουθήστε τη διαδικασία που παρατίθεται στην ενότητα [Μετά την εκτέλεση εργασιών στο εσωτερικό του υπολογιστή σας](#).

Πλακέτα συστήματος

Αφαίρεση της πλακέτας συστήματος

Προϋποθέσεις

1. Ακολουθήστε τη διαδικασία που παρατίθεται στην ενότητα [Πριν από την εκτέλεση εργασιών στο εσωτερικό του υπολογιστή σας](#).

ΣΗΜΕΙΩΣΗ: Η ετικέτα εξυπηρέτησης του υπολογιστή σας είναι αποθηκευμένη στην πλακέτα συστήματος. Αφού επανατοποθετήσετε την πλακέτα συστήματος, πρέπει να καταχωρίσετε την ετικέτα εξυπηρέτησης στο πρόγραμμα ρύθμισης του BIOS.

ΣΗΜΕΙΩΣΗ: Όταν επανατοποθετείτε την πλακέτα συστήματος, καταργούνται όλες αλλαγές κάνατε στο BIOS χρησιμοποιώντας το πρόγραμμα ρύθμισης του BIOS. Αφού επανατοποθετήσετε την πλακέτα συστήματος, πρέπει να κάνετε ξανά τις ενδεδειγμένες αλλαγές.

ΣΗΜΕΙΩΣΗ: Προτού αποσυνδέσετε τα καλώδια από την πλακέτα συστήματος, σημειώστε τη θέση των συνδέσμων ώστε να μπορέσετε να επανασυνδέσετε σωστά τα καλώδια μετά την επανατοποθέτηση της πλακέτας συστήματος.

2. Αφαιρέστε τη βάση στήριξης.
3. Αφαιρέστε το πίσω κάλυμμα.
4. Αφαιρέστε τη θωράκιση της πλακέτας συστήματος.
5. Αφαιρέστε τη μονάδα μνήμης.
6. Αφαιρέστε την κάρτα ασύρματης επικοινωνίας.
7. Αφαιρέστε τη μονάδα δίσκου στερεάς κατάστασης 2230.
8. Αφαιρέστε τη μονάδα δίσκου στερεάς κατάστασης 2280/Intel Optane.
9. Αφαιρέστε την ψύκτρα.
10. Αφαιρέστε τον επεξεργαστή.
11. Αφαιρέστε την μπαταρία σε σχήμα νομίσματος.
12. Αφαιρέστε το κάτω κάλυμμα.
13. Αφαιρέστε τη βάση στήριξης της πλακέτας εισόδου/εξόδου της πίσω πλευράς.

Πληροφορίες για αυτήν την εργασία

Η παρακάτω εικόνα υποδεικνύει τη θέση της πλακέτας συστήματος και παρέχει μια οπτική αναπαράσταση της διαδικασίας αφαίρεσης.



9x
M3X5

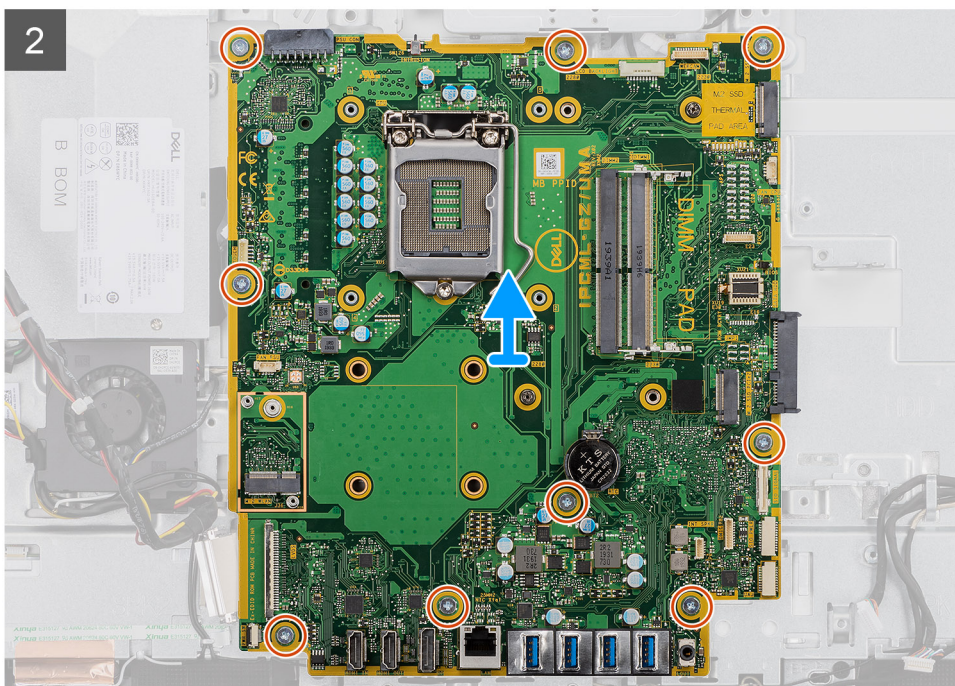
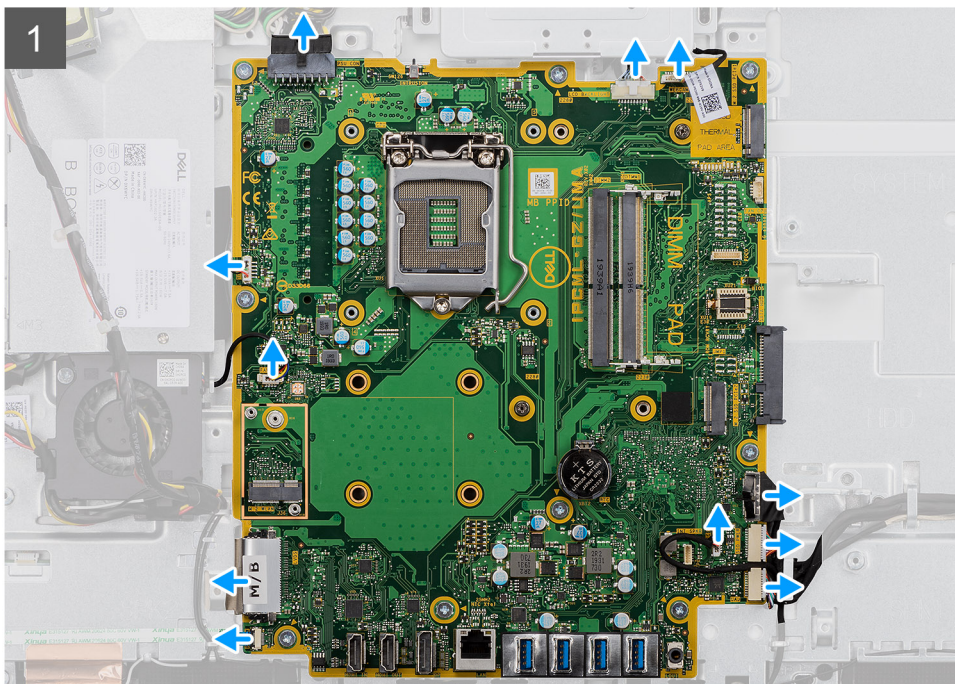
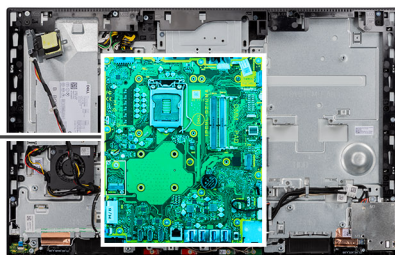

Βήματα

1. Αποσυνδέστε όλα τα καλώδια που είναι συνδεδεμένα στην πλακέτα συστήματος.
2. Αφαιρέστε τις εννιά βίδες (M3x5) που συγκρατούν την πλακέτα συστήματος στη βάση της διάταξης της οθόνης.
3. Σηκώστε και αφαιρέστε την πλακέτα συστήματος από τη βάση της διάταξης της οθόνης.

Εγκατάσταση της πλακέτας συστήματος

Προϋποθέσεις

Σε περίπτωση αντικατάστασης εξαρτήματος, αφαιρέστε το υπάρχον εξάρτημα προτού εκτελέσετε τη διαδικασία εγκατάστασης.

Πληροφορίες για αυτήν την εργασία

Η παρακάτω εικόνα υποδεικνύει τη θέση της πλακέτας συστήματος και παρέχει μια οπτική αναπαράσταση της διαδικασίας εγκατάστασης.



9x
M3X5

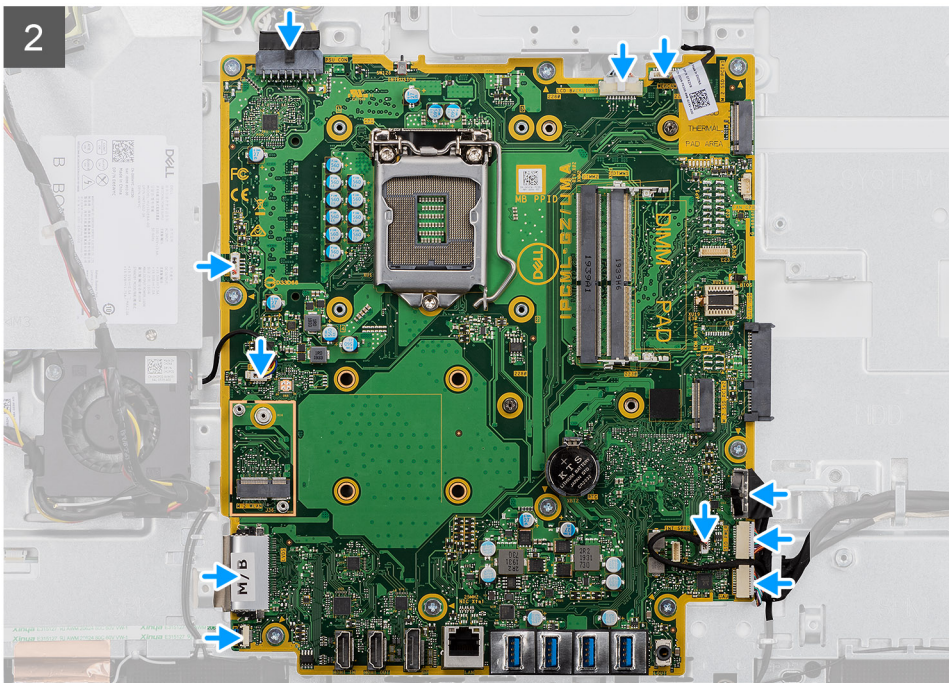
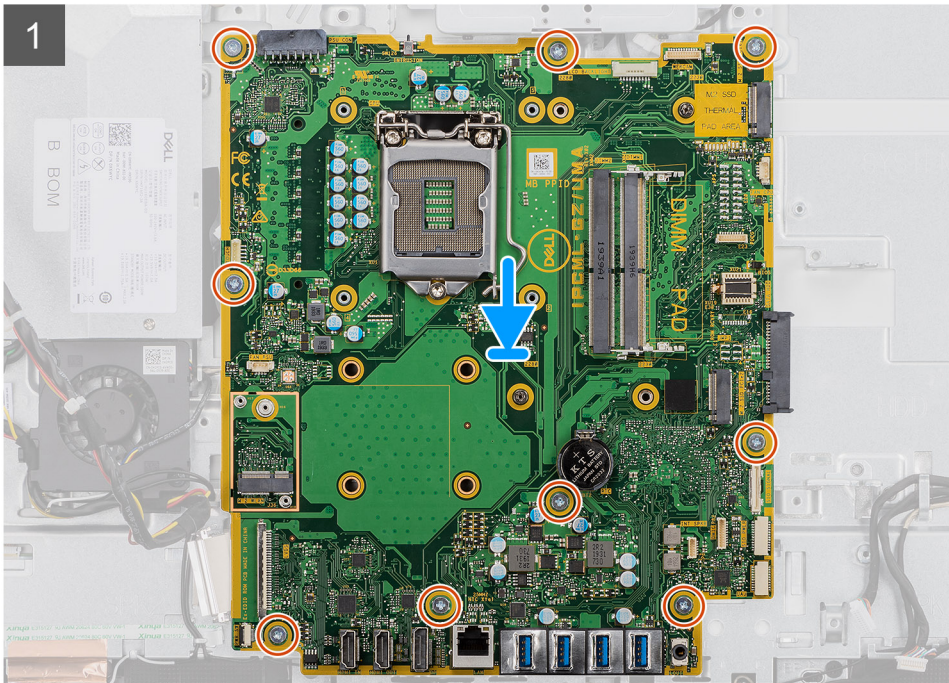
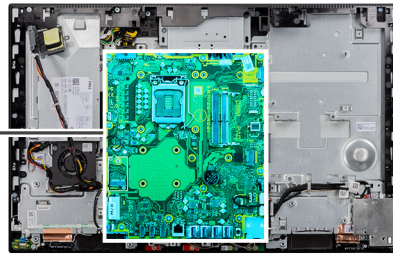
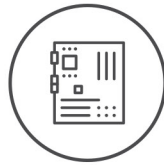

Βήματα

1. Ευθυγραμμίστε τις οπές για τις βίδες στην πλακέτα συστήματος με τις αντίστοιχες οπές στη βάση της διάταξης της οθόνης.
2. Επαναποθετήστε τις εννιά βίδες (M3x5) που συγκρατούν την πλακέτα συστήματος στη βάση της διάταξης της οθόνης.
3. Δρομολογήστε και συνδέστε όλα τα καλώδια που αποσυνδέσατε από την πλακέτα συστήματος.

Επόμενα βήματα

1. Εγκαταστήστε τη [βάση στήριξης της πλακέτας εισόδου/εξόδου της πίσω πλευράς](#).
2. Εγκαταστήστε το [κάτω κάλυμμα](#).
3. Εγκαταστήστε την [μπαταρία σε σχήμα νομίσματος](#).
4. Εγκαταστήστε τον [επεξεργαστή](#).
5. Εγκαταστήστε την [ψύκτρα](#).
6. Εγκαταστήστε τη [μονάδα δίσκου στερεάς κατάστασης 2230/Intel Optane](#).
7. Εγκαταστήστε τη [μονάδα δίσκου στερεάς κατάστασης 2230](#).
8. Εγκαταστήστε την [κάρτα ασύρματης επικοινωνίας](#).
9. Εγκαταστήστε τη [μονάδα μνήμης](#).
10. Εγκαταστήστε τη [θωράκιση της πλακέτας συστήματος](#).
11. Εγκαταστήστε το [πίσω κάλυμμα](#).
12. Εγκαταστήστε τη [βάση](#).
13. Ακολουθήστε τη διαδικασία που παρατίθεται στην ενότητα [Μετά την εκτέλεση εργασιών στο εσωτερικό του υπολογιστή σας](#).
 - ① **ΣΗΜΕΙΩΣΗ:** Η ετικέτα εξυπηρέτησης του υπολογιστή σας είναι αποθηκευμένη στην πλακέτα συστήματος. Αφού επανατοποθετήσετε την πλακέτα συστήματος, πρέπει να καταχωρίσετε την ετικέτα εξυπηρέτησης στο πρόγραμμα ρύθμισης του BIOS.
 - ① **ΣΗΜΕΙΩΣΗ:** Όταν επανατοποθετείτε την πλακέτα συστήματος, καταργούνται όλες αλλαγές κάνετε στο BIOS χρησιμοποιώντας το πρόγραμμα ρύθμισης του BIOS. Αφού επανατοποθετήσετε την πλακέτα συστήματος, πρέπει να κάνετε ξανά τις ενδεδειγμένες αλλαγές.

Ηχεία

Αφαίρεση των ηχείων

Προϋποθέσεις

1. Ακολουθήστε τη διαδικασία που παρατίθεται στην ενότητα [Πριν από την εκτέλεση εργασιών στο εσωτερικό του υπολογιστή σας](#).
2. Αφαιρέστε τη [βάση στήριξης](#).
3. Αφαιρέστε το [πίσω κάλυμμα](#).
4. Αφαιρέστε τη [θωράκιση της πλακέτας συστήματος](#).
5. Αφαιρέστε το [κάτω κάλυμμα](#).
6. Αφαιρέστε τη [βάση στήριξης της πλακέτας εισόδου/εξόδου της πίσω πλευράς](#).

Πληροφορίες για αυτήν την εργασία

Στην παρακάτω εικόνα υποδεικνύεται η θέση των ηχείων και παρέχεται μια οπτική αναπαράσταση της διαδικασίας αφαίρεσης.



4x
M3 4+7.1xZN

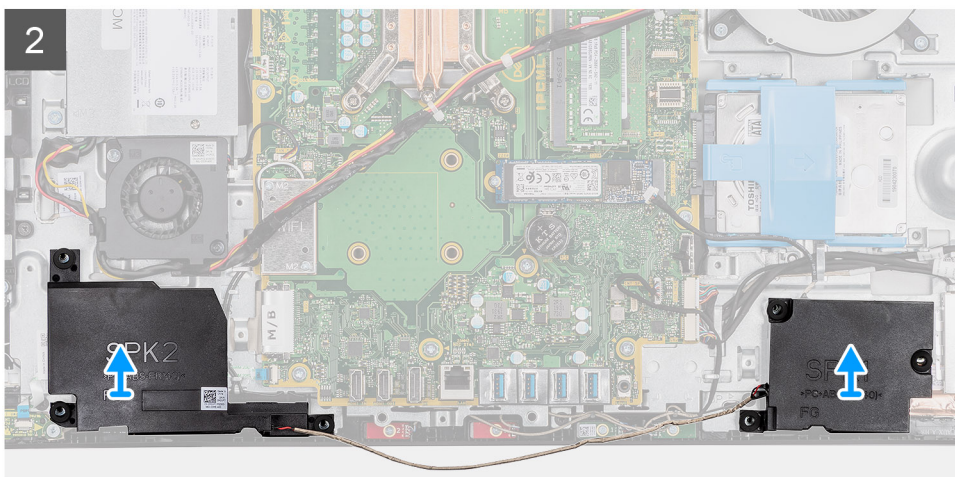
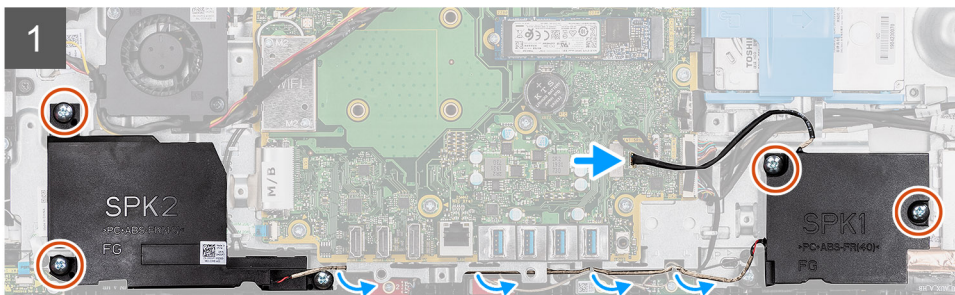
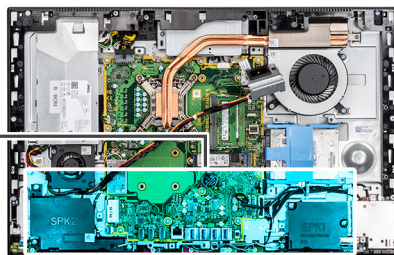
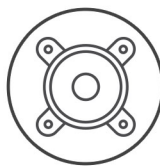

Βήματα

1. Αποσυνδέστε το καλώδιο των ηχείων από τον σύνδεσμο στην πλακέτα συστήματος.
2. Αφαιρέστε τις τέσσερις βίδες (M3 4+7,1xZN) που συγκρατούν τα ηχεία στη βάση της διάταξης της οθόνης.
3. Αφαιρέστε το καλώδιο των ηχείων από τους οδηγούς δρομολόγησης στη βάση της διάταξης της οθόνης.
4. Σηκώστε τα ηχεία μαζί με το καλώδιο και αφαιρέστε τα από τη βάση της διάταξης της οθόνης.

Εγκατάσταση των ηχείων

Προϋποθέσεις

Σε περίπτωση αντικατάστασης εξαρτήματος, αφαιρέστε το υπάρχον εξάρτημα προτού εκτελέσετε τη διαδικασία εγκατάστασης.

Πληροφορίες για αυτήν την εργασία

Στην παρακάτω εικόνα υποδεικνύεται η θέση των ηχείων και παρέχεται μια οπτική αναπαράσταση της διαδικασίας εγκατάστασης.



4x
M3 4+7.1xZN

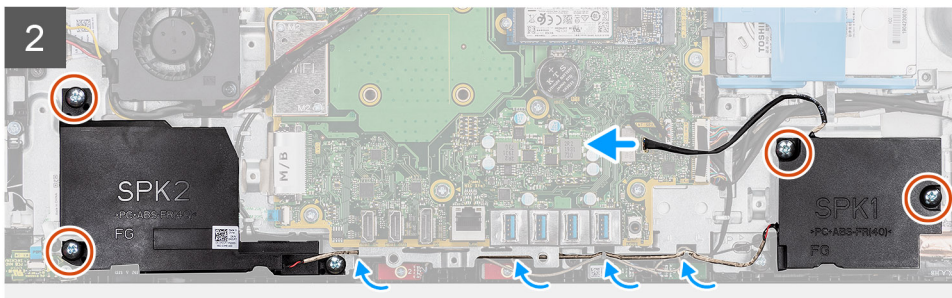
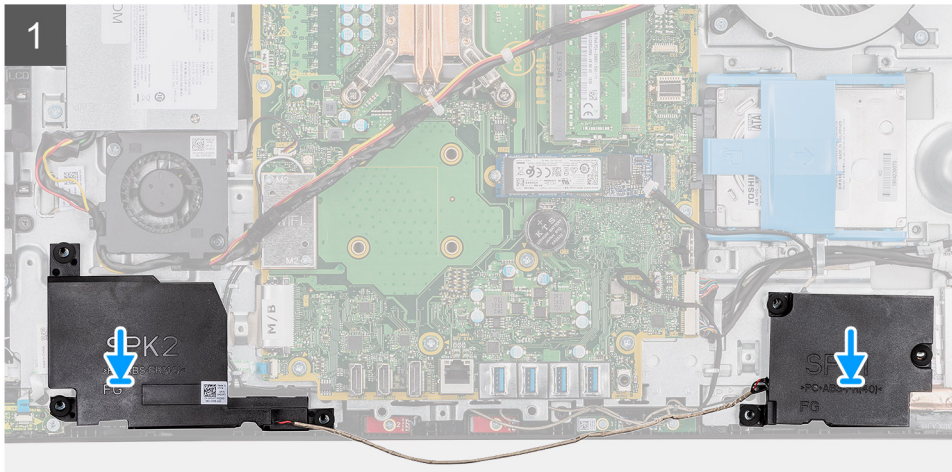
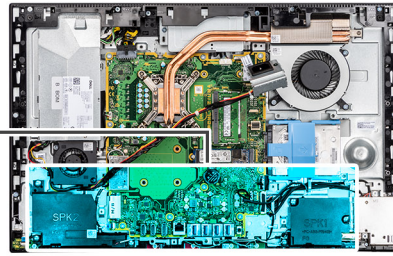
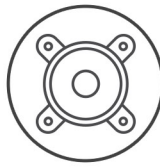

Βήματα

1. Ευθυγραμμίστε τις οπές για τις βίδες στα ηχεία με τις αντίστοιχες οπές στη βάση της διάταξης της οθόνης.
2. Επανατοποθετήστε τις τέσσερις βίδες (M3 4+7,1xZN) που συγκρατούν τα ηχεία στη βάση της διάταξης της οθόνης.
3. Περάστε το καλώδιο των ηχείων μέσα από τους οδηγούς δρομολόγησης στη βάση της διάταξης της οθόνης και συνδέστε το καλώδιο των ηχείων στην πλακέτα συστήματος.

Επόμενα βήματα

1. Εγκαταστήστε τη βάση στήριξης της πλακέτας εισόδου/εξόδου της πίσω πλευράς.
2. Εγκαταστήστε το κάτω κάλυμμα.
3. Εγκαταστήστε τη θωράκιση της πλακέτας συστήματος.
4. Εγκαταστήστε το πίσω κάλυμμα.
5. Εγκαταστήστε τη βάση.
6. Ακολουθήστε τη διαδικασία που παρατίθεται στην ενότητα [Μετά την εκτέλεση εργασιών στο εσωτερικό του υπολογιστή σας](#).

Πλακέτα κουμπιού λειτουργίας

Αφαίρεση της πλακέτας του κουμπιού λειτουργίας

Προϋποθέσεις

1. Ακολουθήστε τη διαδικασία που παρατίθεται στην ενότητα [Πριν από την εκτέλεση εργασιών στο εσωτερικό του υπολογιστή σας](#).

2. Αφαιρέστε τη [βάση στήριξης](#).
3. Αφαιρέστε το [πίσω κάλυμμα](#).
4. Αφαιρέστε τη [θωράκιση της πλακέτας συστήματος](#).
5. Αφαιρέστε τη [βάση στήριξης της πλακέτας εισόδου/εξόδου της πίσω πλευράς](#).
6. Αφαιρέστε τα [ηχεία](#).

Πληροφορίες για αυτήν την εργασία

Στην παρακάτω εικόνα υποδεικνύεται η θέση της πλακέτας του κουμπιού λειτουργίας και παρέχεται μια οπτική αναπαράσταση της διαδικασίας αφαίρεσης.

Βήματα

1. Ανοίξτε το μάνταλο και αποσυνδέστε το καλώδιο της πλακέτας του κουμπιού λειτουργίας από την υποδοχή στην πλακέτα συστήματος.
2. Ξεκολλήστε το καλώδιο της πλακέτας του κουμπιού λειτουργίας από τη βάση της διάταξης της οθόνης.
3. Αφαιρέστε τη βίδα (M3x5) που συγκρατεί την πλακέτα του κουμπιού λειτουργίας στο μεσαίο πλαίσιο.
4. Ανασηκώστε και αφαιρέστε την πλακέτα του κουμπιού λειτουργίας μαζί με το καλώδιό της από το μεσαίο πλαίσιο.

Εγκατάσταση της πλακέτας του κουμπιού λειτουργίας

Προϋποθέσεις

Σε περίπτωση αντικατάστασης εξαρτήματος, αφαιρέστε το υπάρχον εξάρτημα προτού εκτελέσετε τη διαδικασία εγκατάστασης.

Πληροφορίες για αυτήν την εργασία

Στην παρακάτω εικόνα υποδεικνύεται η θέση της πλακέτας του κουμπιού λειτουργίας και παρέχεται μια οπτική αναπαράσταση της διαδικασίας εγκατάστασης.

Βήματα

1. Ευθυγραμμίστε και τοποθετήστε την πλακέτα του κουμπιού λειτουργίας στην υποδοχή της στο μεσαίο πλαίσιο.
2. Επανατοποθετήστε τη βίδα (M3x5) που συγκρατεί την πλακέτα του κουμπιού λειτουργίας στο μεσαίο πλαίσιο.
3. Στερεώστε το καλώδιο της πλακέτας του κουμπιού λειτουργίας στη βάση της διάταξης της οθόνης.
4. Συνδέστε το καλώδιο της πλακέτας του κουμπιού λειτουργίας στην υποδοχή στην πλακέτα συστήματος και κλείστε το μάνταλο για να στερεώσετε το καλώδιο.

Επόμενα βήματα

1. Εγκαταστήστε τα [ηχεία](#).
2. Εγκαταστήστε τη [βάση στήριξης της πλακέτας εισόδου/εξόδου της πίσω πλευράς](#).
3. Εγκαταστήστε το [κάτω κάλυμμα](#).
4. Εγκαταστήστε τη [θωράκιση της πλακέτας συστήματος](#).
5. Εγκαταστήστε το [πίσω κάλυμμα](#).
6. Εγκαταστήστε τη [βάση](#).
7. Ακολουθήστε τη διαδικασία που παρατίθεται στην ενότητα [Μετά την εκτέλεση εργασιών στο εσωτερικό του υπολογιστή σας](#).

Μικρόφωνα

Αφαίρεση των μικροφώνων

Προϋποθέσεις

1. Ακολουθήστε τη διαδικασία που παρατίθεται στην ενότητα [Πριν από την εκτέλεση εργασιών στο εσωτερικό του υπολογιστή σας](#).
2. Αφαιρέστε τη [βάση στήριξης](#).
3. Αφαιρέστε το [πίσω κάλυμμα](#).
4. Αφαιρέστε τη [θωράκιση της πλακέτας συστήματος](#).

5. Αφαιρέστε το κάτω κάλυμμα.
6. Αφαιρέστε τη βάση στήριξης της πλακέτας εισόδου/εξόδου της πίσω πλευράς.
7. Αφαιρέστε το ηχείο.

Πληροφορίες για αυτήν την εργασία

Στην παρακάτω εικόνα υποδεικνύεται η θέση των μικροφώνων και παρέχεται μια οπτική αναπαράσταση της διαδικασίας αφαίρεσης.



2x
M2x2.5

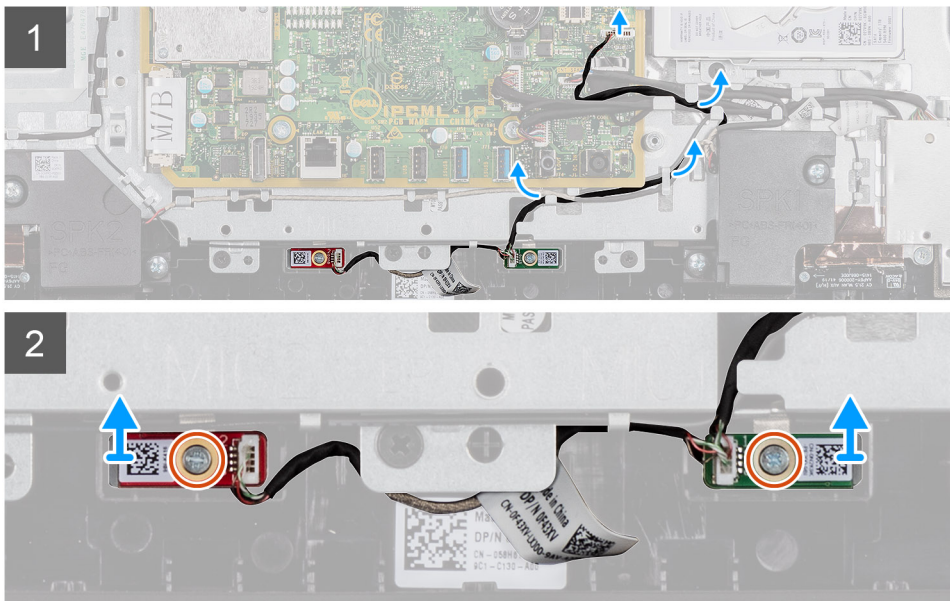
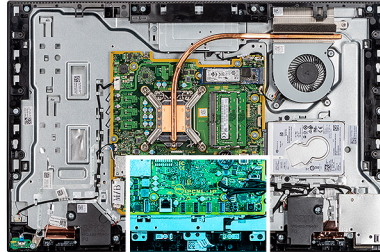

Βήματα

1. Αποσυνδέστε το καλώδιο του μικροφώνου από την πλακέτα συστήματος και αφαιρέστε το από τους οδηγούς δρομολόγησης στη βάση της διάταξης της οθόνης.
2. Αφαιρέστε τις δύο βίδες (M2x2,5) που συγκρατούν τη μονάδα μικροφώνου (2) στο μεσαίο πλαίσιο.
3. Σηκώστε τη μονάδα μικροφώνου (2) για να την αφαιρέσετε από τις υποδοχές στο μεσαίο πλαίσιο.

Εγκατάσταση των μικροφώνων

Προϋποθέσεις

Σε περίπτωση αντικατάστασης εξαρτήματος, αφαιρέστε το υπάρχον εξάρτημα προτού εκτελέσετε τη διαδικασία εγκατάστασης.

Πληροφορίες για αυτήν την εργασία

Στην παρακάτω εικόνα υποδεικνύεται η θέση των μικροφώνων και παρέχεται μια οπτική αναπαράσταση της διαδικασίας εγκατάστασης.



2x
M2x2.5

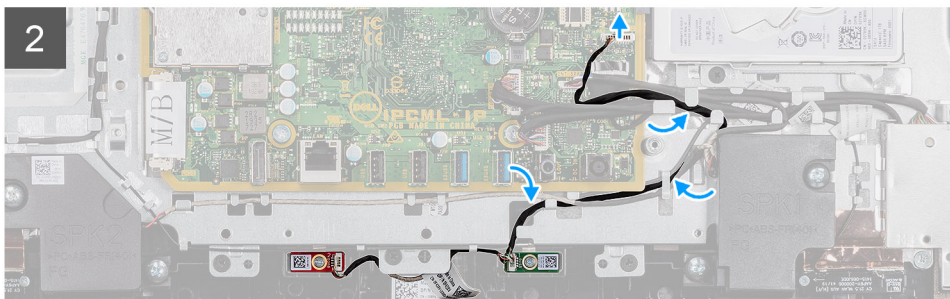
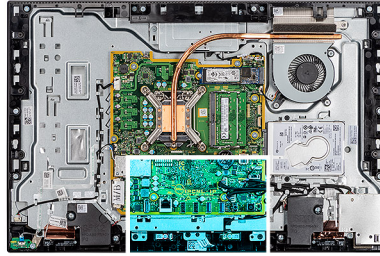

Βήματα

1. Ευθυγραμμίστε τις οπές για τις βίδες στις μονάδες μικροφώνου με τις αντίστοιχες οπές στο μεσαίο πλαίσιο.
2. Επανατοποθετήστε τις δύο βίδες (M2x2,5) που συγκρατούν τις μονάδες των μικροφώνων στο μεσαίο πλαίσιο.
3. Περάστε το καλώδιο του μικροφώνου μέσα από τους οδηγούς δρομολόγησης στη βάση της διάταξης της οθόνης και συνδέστε το καλώδιο του μικροφώνου στην πλακέτα συστήματος.

Επόμενα βήματα

1. Εγκαταστήστε το [ηχείο](#).
2. Εγκαταστήστε τη [βάση στήριξης της πλακέτας εισόδου/εξόδου της πίσω πλευράς](#).
3. Εγκαταστήστε το [κάτω κάλυμμα](#).
4. Εγκαταστήστε το [πίσω κάλυμμα](#).
5. Εγκαταστήστε τη [βάση](#).
6. Ακολουθήστε τη διαδικασία που παρατίθεται στην ενότητα [Μετά την εκτέλεση εργασιών στο εσωτερικό του υπολογιστή σας](#).

Πλαϊνή πλακέτα εισόδου/εξόδου

Αφαίρεση της πλαϊνής πλακέτας εισόδου/εξόδου

Προϋποθέσεις

1. Ακολουθήστε τη διαδικασία που παρατίθεται στην ενότητα [Πριν από την εκτέλεση εργασιών στο εσωτερικό του υπολογιστή σας](#).
2. Αφαιρέστε τη [βάση στήριξης](#).
3. Αφαιρέστε το [πίσω κάλυμμα](#).
4. Αφαιρέστε τη [θωράκιση της πλακέτας συστήματος](#).
5. Αφαιρέστε το [κάτω κάλυμμα](#).
6. Αφαιρέστε τη [βάση στήριξης της πλακέτας εισόδου/εξόδου της πίσω πλευράς](#).

Πληροφορίες για αυτήν την εργασία

Στην παρακάτω εικόνα υποδεικνύεται η θέση της πλαϊνής πλακέτας εισόδου/εξόδου και παρέχεται μια οπτική αναπαράσταση της διαδικασίας αφαίρεσης.

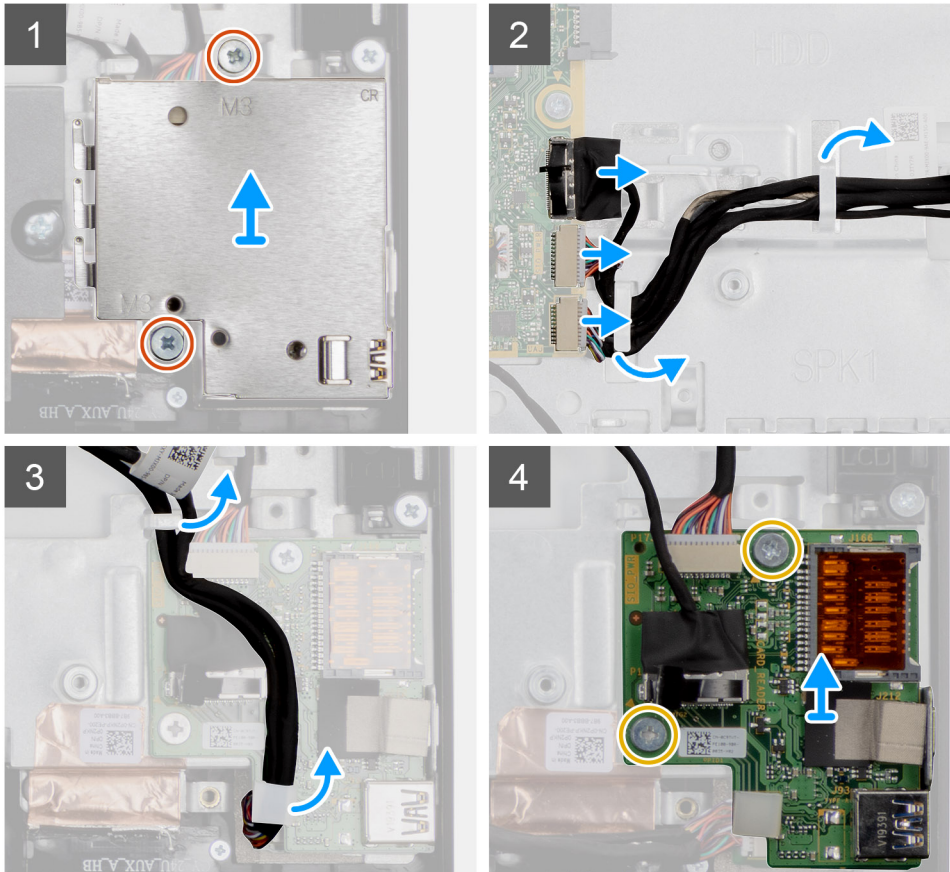
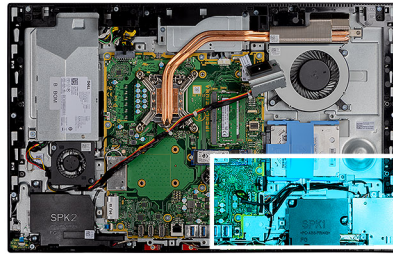
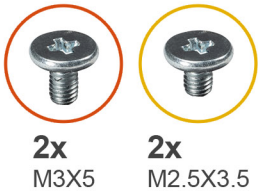

Βήματα

1. Αφαιρέστε τις δύο βίδες (M3x5) που συγκρατούν τη θωράκιση της πλαϊνής πλακέτας εισόδου/εξόδου στη βάση της διάταξης της οθόνης.
2. Ανασηκώστε και αφαιρέστε τη θωράκιση της πλαϊνής πλακέτας εισόδου/εξόδου.
3. Αποσυνδέστε το καλώδιο σήματος SIO, το καλώδιο τροφοδοσίας SIO και το καλώδιο της θύρας ήχου από τις υποδοχές της πλακέτας συστήματος.
4. Αφαιρέστε το καλώδιο σήματος SIO, το καλώδιο τροφοδοσίας SIO και το καλώδιο της θύρας ήχου από τους οδηγούς δρομολόγησης στη βάση της διάταξης της οθόνης.
5. Αφαιρέστε τις δύο βίδες (M2,5x3,5) που συγκρατούν την πλαϊνή πλακέτα εισόδου/εξόδου στη βάση της διάταξης της οθόνης.
6. Ανασηκώστε και αφαιρέστε την πλαϊνή πλακέτα εισόδου/εξόδου με τα καλώδια από τη βάση της διάταξης της οθόνης.

Εγκατάσταση της πλαϊνής πλακέτας εισόδου/εξόδου

Προϋποθέσεις

Σε περίπτωση αντικατάστασης εξαρτήματος, αφαιρέστε το υπάρχον εξάρτημα προτού εκτελέσετε τη διαδικασία εγκατάστασης.

Πληροφορίες για αυτήν την εργασία

Στην παρακάτω εικόνα υποδεικνύεται η θέση της πλαϊνής πλακέτας εισόδου/εξόδου και παρέχεται μια οπτική αναπαράσταση της διαδικασίας εγκατάστασης.

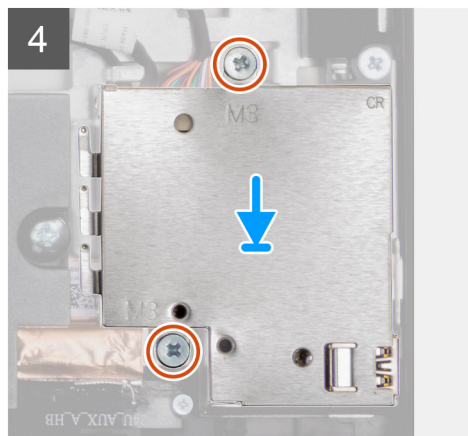
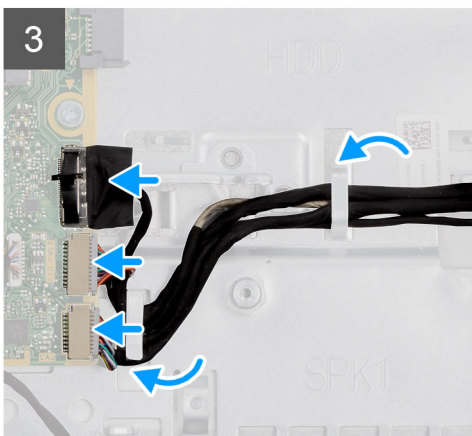
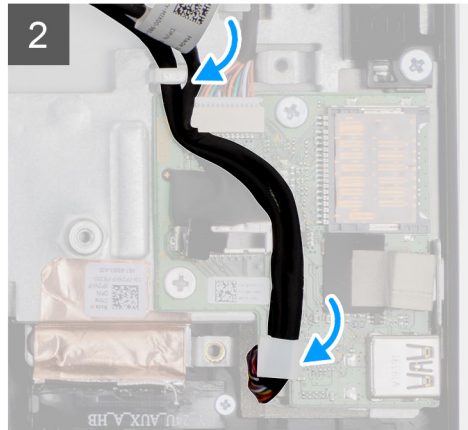
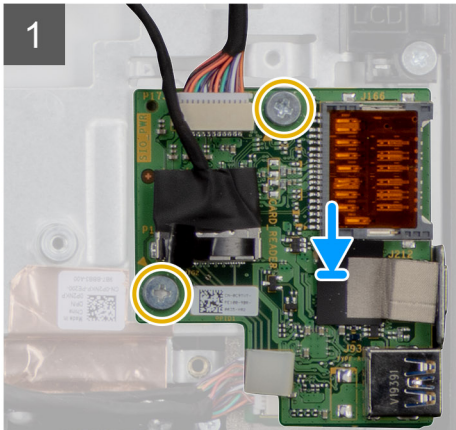
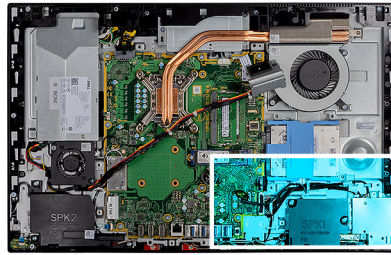
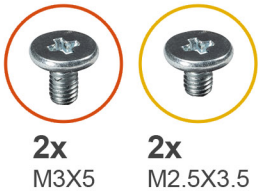

Βήματα

1. Ευθυγραμμίστε τις οπές για τις βίδες στην πλαϊνή πλακέτα εισόδου/εξόδου με τις αντίστοιχες οπές στη βάση της διάταξης της οθόνης.
2. Επανατοποθετήστε τις δύο βίδες (M2,5x3,5) που συγκρατούν την πλαϊνή πλακέτα εισόδου/εξόδου στη βάση της διάταξης της οθόνης.
3. Περάστε το καλώδιο σήματος SIO, το καλώδιο τροφοδοσίας SIO και το καλώδιο της θύρας ήχου μέσα από τους οδηγούς δρομολόγησης στη βάση της διάταξης της οθόνης.
4. Συνδέστε το καλώδιο σήματος SIO, το καλώδιο τροφοδοσίας SIO και το καλώδιο της θύρας ήχου στην πλακέτα συστήματος.
5. Ευθυγραμμίστε τις οπές για τις βίδες στη θωράκιση της πλαϊνής πλακέτας εισόδου/εξόδου με τις αντίστοιχες οπές στη βάση της διάταξης της οθόνης.
6. Επανατοποθετήστε τις δύο βίδες (M3x5) που συγκρατούν τη θωράκιση της πλαϊνής πλακέτας εισόδου/εξόδου στη βάση της διάταξης της οθόνης.

Επόμενα βήματα

1. Εγκαταστήστε τη [βάση στήριξης της πλακέτας εισόδου/εξόδου της πίσω πλευράς](#).
2. Εγκαταστήστε το [κάτω κάλυμμα](#).

3. Εγκαταστήστε τη **θωράκιση της πλακέτας συστήματος**.
4. Εγκαταστήστε το **πίσω κάλυμμα**.
5. Εγκαταστήστε τη **βάση**.
6. Ακολουθήστε τη διαδικασία που παρατίθεται στην ενότητα **Μετά την εκτέλεση εργασιών στο εσωτερικό του υπολογιστή σας**.

Μονάδες κεραίας

Αφαίρεση των μονάδων κεραίας

Προϋποθέσεις

1. Ακολουθήστε τη διαδικασία που παρατίθεται στην ενότητα **Πριν από την εκτέλεση εργασιών στο εσωτερικό του υπολογιστή σας**.
2. Αφαιρέστε τη **βάση στήριξης**.
3. Αφαιρέστε το **πίσω κάλυμμα**.
4. Αφαιρέστε τη **θωράκιση της πλακέτας συστήματος**.
5. Αφαιρέστε την **κάρτα ασύρματης επικοινωνίας**.
6. Αφαιρέστε το **κάτω κάλυμμα**.
7. Αφαιρέστε τη **βάση στήριξης της πλακέτας εισόδου/εξόδου της πίσω πλευράς**.
8. Αφαιρέστε τα **ηχεία**.
9. Αφαιρέστε την **πλαϊνή πλακέτα εισόδου/εξόδου**.

Πληροφορίες για αυτήν την εργασία

Η παρακάτω εικόνα υποδεικνύει τη θέση των μονάδων κεραίας και παρέχει μια οπτική αναπαράσταση της διαδικασίας αφαίρεσης.

ΣΗΜΕΙΩΣΗ: Σημειώστε τη **διαδρομή των καλωδίων των κεραιών πριν τα αφαιρέσετε από τους οδηγούς διαδρομής τους**. Σημειώστε επίσης τη θέση των **μονάδων κεραίας που είναι εκτυπωμένες στη βάση της διάταξης της οθόνης ως ANT-B (μαύρη) και ANT-W (λευκή)**.

Βήματα

1. Αφαιρέστε τα καλώδια των κεραιών από τους οδηγούς της διαδρομής τους στη βάση της διάταξης της οθόνης.
2. Αφαιρέστε τις δύο βίδες (M2x2,5) που συγκρατούν τις μονάδες κεραίας στο μεσαίο πλαίσιο.
3. Ξεκολλήστε προσεκτικά το φύλλο χαλκού που συγκρατεί τα καλώδια των κεραιών στο μεσαίο πλαίσιο.
4. Σηκώστε τις μονάδες κεραίας για να τις αποσπάσετε από το μεσαίο πλαίσιο.

Εγκατάσταση των μονάδων κεραίας

Προϋποθέσεις

Σε περίπτωση αντικατάστασης εξαρτήματος, αφαιρέστε το υπάρχον εξάρτημα προτού εκτελέσετε τη διαδικασία εγκατάστασης.

Πληροφορίες για αυτήν την εργασία

Η παρακάτω εικόνα υποδεικνύει τη θέση των μονάδων κεραίας και παρέχει μια οπτική αναπαράσταση της διαδικασίας εγκατάστασης.

ΣΗΜΕΙΩΣΗ: Σημειώστε τη θέση των **μονάδων κεραίας που είναι εκτυπωμένες στη βάση της διάταξης της οθόνης ως ANT-B (μαύρη) και ANT-W (λευκή)**.

Βήματα

1. Ευθυγραμμίστε τις μονάδες κεραίας με τις υποδοχές στο μεσαίο πλαίσιο και στερεώστε τις στη θέση τους.
2. Κολλήστε το φύλλο χαλκού που συγκρατεί τα καλώδια των κεραιών στο μεσαίο πλαίσιο.
3. Επανατοποθετήστε τις δύο βίδες (M2x2,5) που συγκρατούν τις μονάδες κεραίας στο μεσαίο πλαίσιο.
4. Περάστε τα καλώδια των κεραιών μέσα από τους οδηγούς της διαδρομής τους στη βάση της διάταξης της οθόνης.

Επόμενα βήματα

1. Εγκαταστήστε την [πλαϊνή πλακέτα εισόδου/εξόδου](#).
2. Εγκαταστήστε τα [ηχεία](#).
3. Εγκαταστήστε τη [βάση στήριξης της πλακέτας εισόδου/εξόδου της πίσω πλευράς](#).
4. Εγκαταστήστε το [κάτω κάλυμμα](#).
5. Εγκαταστήστε την [κάρτα ασύρματης επικοινωνίας](#).
6. Εγκαταστήστε τη [θωράκιση της πλακέτας συστήματος](#).
7. Εγκαταστήστε το [πίσω κάλυμμα](#).
8. Εγκαταστήστε τη [βάση](#).
9. Ακολουθήστε τη διαδικασία που παρατίθεται στην ενότητα [Μετά την εκτέλεση εργασιών στο εσωτερικό του υπολογιστή σας](#).

Πλαίσιο οθόνης

Αφαίρεση της οθόνης

Προϋποθέσεις

1. Ακολουθήστε τη διαδικασία που παρατίθεται στην ενότητα [Πριν από την εκτέλεση εργασιών στο εσωτερικό του υπολογιστή σας](#).
2. Αφαιρέστε τη [βάση στήριξης](#).
3. Αφαιρέστε το [πίσω κάλυμμα](#).
4. Αφαιρέστε τη [θωράκιση της πλακέτας συστήματος](#).
5. Αφαιρέστε τον [σκληρό δίσκο](#).
6. Αφαιρέστε το [κάτω κάλυμμα](#).
7. Αφαιρέστε τη [βάση στήριξης της πλακέτας εισόδου/εξόδου της πίσω πλευράς](#).
8. Αφαιρέστε τα [ηχεία](#).
9. Αφαιρέστε τη [διάταξη της κάμερας](#).
10. Αφαιρέστε την [πλακέτα συστήματος](#).
11. Αφαιρέστε τη [μονάδα PSU](#).
12. Αφαιρέστε τον [ανεμιστήρα της PSU](#).

Πληροφορίες για αυτήν την εργασία

Η εικόνα υποδεικνύει τη θέση του πλαισίου της οθόνης και παρέχει μια οπτική αναπαράσταση της διαδικασίας αφαίρεσης.

Βήματα

1. Αφαιρέστε το καλώδιο οπισθοφωτισμού της οθόνης, της οθόνης αφής και της οθόνης από τους οδηγούς δρομολόγησης στη βάση της διάταξης της οθόνης.
2. Αφαιρέστε τις 11 βίδες (M3x5) που συγκρατούν το μεσαίο πλαίσιο και τη βάση της διάταξης της οθόνης στην οθόνη.
3. Τοποθετήστε το σύστημα σε όρθια θέση.
4. Κρατώντας την επάνω γωνία, αποδεσμεύστε την οθόνη και αφαιρέστε την από το μεσαίο πλαίσιο και τη βάση της διάταξης της οθόνης.
5. Περάστε το καλώδιο οπισθοφωτισμού της οθόνης, το καλώδιο της οθόνης αφής και το καλώδιο της οθόνης μέσα από τις υποδοχές στη βάση της διάταξης της οθόνης.
6. Ανασηκώστε την οθόνη για να την αποσπάσετε από το μεσαίο πλαίσιο και τη βάση της διάταξης της οθόνης.

Εγκατάσταση της οθόνης

Προϋποθέσεις

Σε περίπτωση αντικατάστασης εξαρτήματος, αφαιρέστε το υπάρχον εξάρτημα προτού εκτελέσετε τη διαδικασία εγκατάστασης.

Πληροφορίες για αυτήν την εργασία

Η παρακάτω εικόνα υποδεικνύει τη θέση του πλαισίου οθόνης και παρέχει μια οπτική αναπαράσταση της διαδικασίας εγκατάστασης.

Βήματα

1. Ευθυγραμμίστε και τοποθετήστε το πλαίσιο της οθόνης επάνω στις υποδοχές στη βάση της διάταξης της οθόνης.
2. Περάστε το καλώδιο οπισθοφωτισμού της οθόνης, το καλώδιο της οθόνης αφής και το καλώδιο της οθόνης μέσα από τον οδηγό δρομολόγησης στη βάση της διάταξης της οθόνης.
3. Σπρώξτε την οθόνη προς τη βάση της διάταξης της οθόνης ώστε να κλείσει το κενό ανάμεσα στην οθόνη και το μεσαίο πλαίσιο.
4. Τοποθετήστε τη βάση της διάταξης της οθόνης πάνω σε μια καθαρή και επίπεδη επιφάνεια με την οθόνη στραμμένη προς τα κάτω.
5. Επανατοποθετήστε τις 11 βίδες (M3x5) που συγκρατούν την οθόνη στη βάση της διάταξης της οθόνης.
6. Περάστε το καλώδιο οπισθοφωτισμού της οθόνης, το καλώδιο της οθόνης αφής και το καλώδιο της οθόνης μέσα από τους οδηγούς δρομολόγησης στη βάση της διάταξης της οθόνης.

Επόμενα βήματα

1. Εγκαταστήστε τον **ανεμιστήρα της PSU**.
2. Εγκαταστήστε τη **μονάδα PSU**.
3. Εγκαταστήστε την **πλακέτα συστήματος**.
4. Εγκαταστήστε τη **διάταξη της κάμερας**.
5. Εγκαταστήστε τα **ηχεία**.
6. Εγκαταστήστε τη **βάση στήριξης της πλακέτας εισόδου/εξόδου της πίσω πλευράς**.
7. Εγκαταστήστε το **κάτω κάλυμμα**.
8. Εγκαταστήστε την **ψύκτρα**.
9. Εγκαταστήστε τη **θωράκιση της πλακέτας συστήματος**.
10. Εγκαταστήστε το **πίσω κάλυμμα**.
11. Εγκαταστήστε τη **βάση**.
12. Ακολουθήστε τη διαδικασία που παρατίθεται στην ενότητα **Μετά την εκτέλεση εργασιών στο εσωτερικό του υπολογιστή σας**.

Μεσαίο πλαίσιο

Αφαίρεση του μεσαίου πλαισίου

Προϋποθέσεις

1. Ακολουθήστε τη διαδικασία που παρατίθεται στην ενότητα **Πριν από την εκτέλεση εργασιών στο εσωτερικό του υπολογιστή σας**.
2. Αφαιρέστε τη **βάση στήριξης**.
3. Αφαιρέστε το **πίσω κάλυμμα**.
4. Αφαιρέστε τη **θωράκιση της πλακέτας συστήματος**.
5. Αφαιρέστε τον **σκληρό δίσκο**.
6. Αφαιρέστε την **κάρτα ασύρματης επικοινωνίας**.
7. Αφαιρέστε το **κάτω κάλυμμα**.
8. Αφαιρέστε τη **βάση στήριξης της πλακέτας εισόδου/εξόδου της πίσω πλευράς**.
9. Αφαιρέστε τα **ηχεία**.
10. Αφαιρέστε τη **διάταξη της κάμερας**.
11. Αφαιρέστε την **πλακέτα συστήματος**.
12. Αφαιρέστε την **πλακέτα του κουμπιού λειτουργίας**.
13. Αφαιρέστε τα **μικρόφωνα**.
14. Αφαιρέστε τη **μονάδα PSU**.
15. Αφαιρέστε τον **ανεμιστήρα της PSU**.
16. Αφαιρέστε την **πλαϊνή πλακέτα εισόδου/εξόδου**.
17. Αφαιρέστε τα **ηχεία**.
18. Αφαιρέστε το **πλαίσιο της οθόνης**.

Πληροφορίες γι αυτήν την εργασία

Στην παρακάτω εικόνα υποδεικνύεται η θέση του μεσαίου πλαισίου και παρέχεται μια οπτική αναπαράσταση της διαδικασίας αφαίρεσης.

Βήματα

1. Αφαιρέστε τις 17 βίδες (M3x5) που συγκρατούν το μεσαίο πλαίσιο στη βάση της διάταξης της οθόνης.
2. Αφαιρέστε το πλαίσιο της βάσης και ανασηκώστε το πλαίσιο της βάσης για να το αφαιρέσετε από τη βάση της διάταξης της οθόνης.

Εγκατάσταση του μεσαίου πλαισίου

Προϋποθέσεις

Σε περίπτωση αντικατάστασης εξαρτήματος, αφαιρέστε το υπάρχον εξάρτημα προτού εκτελέσετε τη διαδικασία εγκατάστασης.

Πληροφορίες για αυτήν την εργασία

Στην παρακάτω εικόνα υποδεικνύεται η θέση του μεσαίου καλύμματος και παρέχεται μια οπτική αναπαράσταση της διαδικασίας εγκατάστασης.

Βήματα

1. Ευθυγραμμίστε τις οπές για τις βίδες στο πλαίσιο της βάσης με τις αντίστοιχες οπές στη βάση της διάταξης της οθόνης.
2. Επανατοποθετήστε τις 17 βίδες (M3x5) που συγκρατούν το μεσαίο πλαίσιο στη βάση της διάταξης της οθόνης.

Επόμενα βήματα

1. Εγκαταστήστε το [πλαίσιο της οθόνης](#).
2. Εγκαταστήστε τις [κεραίες](#).
3. Εγκαταστήστε την [πλαϊνή πλακέτα εισόδου/εξόδου](#).
4. Εγκαταστήστε τον [ανεμιστήρα της PSU](#).
5. Εγκαταστήστε τη [μονάδα PSU](#).
6. Εγκαταστήστε τα [μικρόφωνα](#).
7. Εγκαταστήστε την [πλακέτα του κουμπιού λειτουργίας](#).
8. Εγκαταστήστε την [πλακέτα συστήματος](#).
9. Εγκαταστήστε τη [διάταξη της κάμερας](#).
10. Εγκαταστήστε τα [ηχεία](#).
11. Εγκαταστήστε τη [βάση στήριξης της πλακέτας εισόδου/εξόδου της πίσω πλευράς](#).
12. Εγκαταστήστε το [κάτω κάλυμμα](#).
13. Εγκαταστήστε την [κάρτα ασύρματης επικοινωνίας](#).
14. Εγκαταστήστε τον [σκληρό δίσκο](#).
15. Εγκαταστήστε τη [θωράκιση της πλακέτας συστήματος](#).
16. Εγκαταστήστε το [πίσω κάλυμμα](#).
17. Εγκαταστήστε τη [βάση](#).
18. Ακολουθήστε τη διαδικασία που παρατίθεται στην ενότητα [Μετά την εκτέλεση εργασιών στο εσωτερικό του υπολογιστή σας](#).

Λογισμικό

Σε αυτό το κεφάλαιο περιγράφονται τα υποστηριζόμενα λειτουργικά συστήματα και παρέχονται οδηγίες για την εγκατάσταση των προγραμμάτων οδήγησης.

Θέματα:



- Λειτουργικό σύστημα
- Λήψη του προγράμματος οδήγησης ήχου
- Λήψη του προγράμματος οδήγησης γραφικών
- Λήψη του προγράμματος οδήγησης USB
- Λήψη του προγράμματος οδήγησης WiFi
- Λήψη του προγράμματος οδήγησης της συσκευής ανάγνωσης καρτών πολυμέσων
- Λήψη του προγράμματος οδήγησης του πλινθιοσυνόλου (chipset)
- Λήψη του προγράμματος οδήγησης για το δίκτυο

Λειτουργικό σύστημα

- Windows 10 Home (64 bit)
- Windows 10 IoT Enterprise 2019 LTSC (μόνο OEM)
- Windows 10 Professional (64 bit)
- Windows 10 Pro Education (64 bit)
- Ubuntu 18.04 (64 bit)

Λήψη του προγράμματος οδήγησης ήχου

Βήματα

1. Ενεργοποιήστε τον υπολογιστή σας.
2. Επισκεφτείτε την ιστοσελίδα www.dell.com/support.
3. Πληκτρολογήστε την ετικέτα εξυπηρέτησης του υπολογιστή σας και ύστερα κάντε κλικ στην επιλογή **Submit (Υποβολή)**.
 **ΣΗΜΕΙΩΣΗ:** Αν δεν έχετε την ετικέτα εξυπηρέτησης, χρησιμοποιήστε τη δυνατότητα αυτόματης ανίχνευσης ή περιηγηθείτε στα μοντέλα για να βρείτε το μοντέλο του υπολογιστή σας.
4. Κάντε κλικ στην επιλογή **Drivers & downloads (Προγράμματα οδήγησης & στοιχεία λήψης)**.
5. Κάντε κλικ στο κουμπί **Detect Drivers (Εντοπισμός προγραμμάτων οδήγησης)**.
6. Διαβάστε και αποδεχθείτε τους Όρους και προϋποθέσεις χρήσης του **SupportAssist** και, στη συνέχεια, κάντε κλικ στην επιλογή **Continue (Συνέχεια)**.
7. Εάν είναι απαραίτητο, ο υπολογιστής σας αρχίζει τη λήψη και εγκατάσταση του **SupportAssist**.
 **ΣΗΜΕΙΩΣΗ:** Ελέγξτε τις οδηγίες στην οθόνη για οδηγίες σχετικά με το πρόγραμμα περιήγησης.
8. Κάντε κλικ στην επιλογή **View Drivers for My System (Προβολή προγραμμάτων οδήγησης για το σύστημά μου)**.
9. Κάντε κλικ στην επιλογή **Download and Install (Λήψη και εγκατάσταση)** για να πραγματοποιήσετε λήψη και εγκατάσταση όλων των ενημερώσεων προγραμμάτων οδήγησης που εντοπίστηκαν για τον υπολογιστή σας.
10. Επιλέξτε μια τοποθεσία για να αποθηκεύσετε τα αρχεία.
11. Εάν σας ζητηθεί, εγκρίνετε τα αιτήματα από το **User Account Control** για να κάνετε αλλαγές στο σύστημα.
12. Η εφαρμογή εγκαθιστά όλα τα προγράμματα οδήγησης και τις ενημερώσεις που εντοπίστηκαν.
 **ΣΗΜΕΙΩΣΗ:** Δεν είναι δυνατή η αυτόματη εγκατάσταση όλων των αρχείων. Ελέγξτε την περίληψη εγκατάστασης για να προσδιορίσετε εάν απαιτείται μη αυτόματη εγκατάσταση.
13. Για μη αυτόματη λήψη και εγκατάσταση, κάντε κλικ στην επιλογή **Category (Κατηγορία)**.
14. Κάντε κλικ στην επιλογή **Audio** στην αναπτυσσόμενη λίστα.

15. Κάντε κλικ στην επιλογή **Download** (Λήψη) ώστε να προχωρήσετε στη λήψη του προγράμματος οδήγησης ήχου για τον υπολογιστή σας.
16. Αφού ολοκληρωθεί η λήψη, πλοηγηθείτε ως τον φάκελο στον οποίο αποθηκεύσατε το αρχείο του προγράμματος οδήγησης για τον ήχο.
17. Κάντε διπλό κλικ στο εικονίδιο του αρχείου του προγράμματος οδήγησης ήχου και ακολουθήστε τις οδηγίες που θα παρουσιαστούν στην οθόνη για να εγκαταστήσετε το πρόγραμμα οδήγησης.

Λήψη του προγράμματος οδήγησης γραφικών

Βήματα

1. Ενεργοποιήστε τον υπολογιστή σας.
2. Επισκεφτείτε την ιστοσελίδα www.dell.com/support.
3. Πληκτρολογήστε την ετικέτα εξυπηρέτησης του υπολογιστή σας και ύστερα κάντε κλικ στην επιλογή **Submit** (Υποβολή).
ΣΗΜΕΙΩΣΗ: Αν δεν έχετε την ετικέτα εξυπηρέτησης, χρησιμοποιήστε τη δυνατότητα αυτόματης ανίχνευσης ή περιηγηθείτε στα μοντέλα για να βρείτε το μοντέλο του υπολογιστή σας.
4. Κάντε κλικ στην επιλογή **Drivers & downloads** (Προγράμματα οδήγησης & στοιχεία λήψης).
5. Κάντε κλικ στο κουμπί **Detect Drivers** (Εντοπισμός προγραμμάτων οδήγησης).
6. Διαβάστε και αποδεχθείτε τους Όρους και προϋποθέσεις χρήσης του **SupportAssist** και, στη συνέχεια, κάντε κλικ στην επιλογή **Continue** (Συνέχεια).
7. Εάν είναι απαραίτητο, ο υπολογιστής σας αρχίζει τη λήψη και εγκατάσταση του **SupportAssist**.
ΣΗΜΕΙΩΣΗ: Ελέγξτε τις οδηγίες στην οθόνη για οδηγίες σχετικά με το πρόγραμμα περιήγησης.
8. Κάντε κλικ στην επιλογή **View Drivers for My System** (Προβολή προγραμμάτων οδήγησης για το σύστημά μου).
9. Κάντε κλικ στην επιλογή **Download and Install** (Λήψη και εγκατάσταση) για να πραγματοποιήσετε λήψη και εγκατάσταση όλων των ενημερώσεων προγραμμάτων οδήγησης που εντοπίστηκαν για τον υπολογιστή σας.
10. Επιλέξτε μια τοποθεσία για να αποθηκεύσετε τα αρχεία.
11. Εάν σας ζητηθεί, εγκρίνετε τα αιτήματα από το **User Account Control** για να κάνετε αλλαγές στο σύστημα.
12. Η εφαρμογή εγκαθιστά όλα τα προγράμματα οδήγησης και τις ενημερώσεις που εντοπίστηκαν.
ΣΗΜΕΙΩΣΗ: Δεν είναι δυνατή η αυτόματη εγκατάσταση όλων των αρχείων. Ελέγξτε την περίληψη εγκατάστασης για να προσδιορίσετε εάν απαιτείται μη αυτόματη εγκατάσταση.
13. Για μη αυτόματη λήψη και εγκατάσταση, κάντε κλικ στην επιλογή **Category** (Κατηγορία).
14. Κάντε κλικ στην επιλογή **Video** (Βίντεο) στην αναπτυσσόμενη λίστα.
15. Κάντε κλικ στην επιλογή **Download** (Λήψη) για λήψη του προγράμματος οδήγησης γραφικών για τον υπολογιστή σας.
16. Αφού ολοκληρωθεί η λήψη, πλοηγηθείτε ως τον φάκελο όπου αποθηκεύσατε το αρχείο του προγράμματος οδήγησης γραφικών.
17. Κάντε διπλό κλικ στο εικονίδιο του αρχείου του προγράμματος οδήγησης γραφικών και ακολουθήστε τις οδηγίες που θα παρουσιαστούν στην οθόνη για να εγκαταστήσετε το πρόγραμμα οδήγησης.

Λήψη του προγράμματος οδήγησης USB

Βήματα

1. Ενεργοποιήστε τον υπολογιστή σας.
2. Επισκεφτείτε την ιστοσελίδα www.dell.com/support.
3. Πληκτρολογήστε την ετικέτα εξυπηρέτησης του υπολογιστή σας και ύστερα κάντε κλικ στην επιλογή **Submit** (Υποβολή).
ΣΗΜΕΙΩΣΗ: Αν δεν έχετε την ετικέτα εξυπηρέτησης, χρησιμοποιήστε τη δυνατότητα αυτόματης ανίχνευσης ή περιηγηθείτε στα μοντέλα για να βρείτε το μοντέλο του υπολογιστή σας.
4. Κάντε κλικ στην επιλογή **Drivers & downloads** (Προγράμματα οδήγησης & στοιχεία λήψης).
5. Κάντε κλικ στο κουμπί **Detect Drivers** (Εντοπισμός προγραμμάτων οδήγησης).
6. Διαβάστε και αποδεχθείτε τους Όρους και προϋποθέσεις χρήσης του **SupportAssist** και, στη συνέχεια, κάντε κλικ στην επιλογή **Continue** (Συνέχεια).
7. Εάν είναι απαραίτητο, ο υπολογιστής σας αρχίζει τη λήψη και εγκατάσταση του **SupportAssist**.

ΣΗΜΕΙΩΣΗ: Ελέγξτε τις οδηγίες στην οθόνη για οδηγίες σχετικά με το πρόγραμμα περιήγησης.

8. Κάντε κλικ στην επιλογή **View Drivers for My System** (Προβολή προγραμμάτων οδήγησης για το σύστημά μου).
9. Κάντε κλικ στην επιλογή **Download and Install** (Λήψη και εγκατάσταση) για να πραγματοποιήσετε λήψη και εγκατάσταση όλων των ενημερώσεων προγραμμάτων οδήγησης που εντοπίστηκαν για τον υπολογιστή σας.
10. Επιλέξτε μια τοποθεσία για να αποθηκεύσετε τα αρχεία.
11. Εάν σας ζητηθεί, εγκρίνετε τα αιτήματα από το **User Account Control** (Έλεγχος λογαριασμού χρήστη) για να κάνετε αλλαγές στο σύστημα.
12. Η εφαρμογή εγκαθιστά όλα τα προγράμματα οδήγησης και τις ενημερώσεις που εντοπίστηκαν.

ΣΗΜΕΙΩΣΗ: Δεν είναι δυνατή η αυτόματη εγκατάσταση όλων των αρχείων. Ελέγξτε την περίληψη εγκατάστασης για να προσδιορίσετε εάν απαιτείται μη αυτόματη εγκατάσταση.

13. Για μη αυτόματη λήψη και εγκατάσταση, κάντε κλικ στην επιλογή **Category** (Κατηγορία).
14. Κάντε κλικ στην επιλογή **Chipset** (Πλινθιοσύνολο) στην αναπτυσσόμενη λίστα.
15. Κάντε κλικ στην επιλογή **Download** (Λήψη) για λήψη του προγράμματος οδήγησης USB για τον υπολογιστή σας.
16. Αφού ολοκληρωθεί η λήψη, μεταβείτε στον φάκελο όπου αποθηκεύσατε το αρχείο του προγράμματος οδήγησης USB.
17. Κάντε διπλό κλικ στο εικονίδιο του αρχείου του προγράμματος οδήγησης USB και ακολουθήστε τις οδηγίες που θα παρουσιαστούν στην οθόνη για να εγκαταστήσετε το πρόγραμμα οδήγησης.

Λήψη του προγράμματος οδήγησης WiFi

Βήματα

1. Ενεργοποιήστε τον υπολογιστή σας.
2. Επισκεφτείτε την ιστοσελίδα www.dell.com/support.
3. Πληκτρολογήστε την ετικέτα εξυπηρέτησης του υπολογιστή σας και ύστερα κάντε κλικ στην επιλογή **Submit** (Υποβολή).

ΣΗΜΕΙΩΣΗ: Αν δεν έχετε την ετικέτα εξυπηρέτησης, χρησιμοποιήστε τη δυνατότητα αυτόματης ανίχνευσης ή περιηγηθείτε στα μοντέλα για να βρείτε το μοντέλο του υπολογιστή σας.

4. Κάντε κλικ στην επιλογή **Drivers & downloads** (Προγράμματα οδήγησης & στοιχεία λήψης).
5. Κάντε κλικ στο κουμπί **Detect Drivers** (Εντοπισμός προγραμμάτων οδήγησης).
6. Διαβάστε και αποδεχθείτε τους Όρους και προϋποθέσεις χρήσης του **SupportAssist** και, στη συνέχεια, κάντε κλικ στην επιλογή **Continue** (Συνέχεια).
7. Εάν είναι απαραίτητο, ο υπολογιστής σας αρχίζει τη λήψη και εγκατάσταση του **SupportAssist**.

ΣΗΜΕΙΩΣΗ: Ελέγξτε τις οδηγίες στην οθόνη για οδηγίες σχετικά με το πρόγραμμα περιήγησης.

8. Κάντε κλικ στην επιλογή **View Drivers for My System** (Προβολή προγραμμάτων οδήγησης για το σύστημά μου).
9. Κάντε κλικ στην επιλογή **Download and Install** (Λήψη και εγκατάσταση) για να πραγματοποιήσετε λήψη και εγκατάσταση όλων των ενημερώσεων προγραμμάτων οδήγησης που εντοπίστηκαν για τον υπολογιστή σας.
10. Επιλέξτε μια τοποθεσία για να αποθηκεύσετε τα αρχεία.
11. Εάν σας ζητηθεί, εγκρίνετε τα αιτήματα από το **User Account Control** για να κάνετε αλλαγές στο σύστημα.
12. Η εφαρμογή εγκαθιστά όλα τα προγράμματα οδήγησης και τις ενημερώσεις που εντοπίστηκαν.

ΣΗΜΕΙΩΣΗ: Δεν είναι δυνατή η αυτόματη εγκατάσταση όλων των αρχείων. Ελέγξτε την περίληψη εγκατάστασης για να προσδιορίσετε εάν απαιτείται μη αυτόματη εγκατάσταση.

13. Για μη αυτόματη λήψη και εγκατάσταση, κάντε κλικ στην επιλογή **Category** (Κατηγορία).
14. Κάντε κλικ στην επιλογή **Network** στην αναπτυσσόμενη λίστα.
15. Κάντε κλικ στην επιλογή **Download** για λήψη του προγράμματος οδήγησης WiFi για τον υπολογιστή σας.
16. Αφού ολοκληρωθεί η λήψη, μεταβείτε στον φάκελο όπου αποθηκεύσατε το αρχείο του προγράμματος οδήγησης WiFi.
17. Κάντε διπλό κλικ στο εικονίδιο του προγράμματος οδήγησης WiFi και ακολουθήστε τις οδηγίες που θα παρουσιαστούν στην οθόνη για να εγκαταστήσετε το πρόγραμμα οδήγησης.

Λήψη του προγράμματος οδήγησης της συσκευής ανάγνωσης καρτών πολυμέσων

Βήματα

1. Ενεργοποιήστε τον υπολογιστή σας.
2. Επισκεφτείτε την ιστοσελίδα www.dell.com/support.
3. Πληκτρολογήστε την ετικέτα εξυπηρέτησης του υπολογιστή σας και ύστερα κάντε κλικ στην επιλογή **Submit (Υποβολή)**.
ΣΗΜΕΙΩΣΗ: Αν δεν έχετε την ετικέτα εξυπηρέτησης, χρησιμοποιήστε τη δυνατότητα αυτόματης ανίχνευσης ή περιηγηθείτε στα μοντέλα για να βρείτε το μοντέλο του υπολογιστή σας.
4. Κάντε κλικ στην επιλογή **Drivers & downloads (Προγράμματα οδήγησης & στοιχεία λήψης)**.
5. Κάντε κλικ στο κουμπί **Detect Drivers (Εντοπισμός προγραμμάτων οδήγησης)**.
6. Διαβάστε και αποδεχθείτε τους Όρους και προϋποθέσεις χρήσης του **SupportAssist** και, στη συνέχεια, κάντε κλικ στην επιλογή **Continue (Συνέχεια)**.
7. Εάν είναι απαραίτητο, ο υπολογιστής σας αρχίζει τη λήψη και εγκατάσταση του **SupportAssist**.
ΣΗΜΕΙΩΣΗ: Ελέγξτε τις οδηγίες στην οθόνη για οδηγίες σχετικά με το πρόγραμμα περιήγησης.
8. Κάντε κλικ στην επιλογή **View Drivers for My System (Προβολή προγραμμάτων οδήγησης για το σύστημά μου)**.
9. Κάντε κλικ στην επιλογή **Download and Install (Λήψη και εγκατάσταση)** για να πραγματοποιήσετε λήψη και εγκατάσταση όλων των ενημερώσεων προγραμμάτων οδήγησης που εντοπίστηκαν για τον υπολογιστή σας.
10. Επιλέξτε μια τοποθεσία για να αποθηκεύσετε τα αρχεία.
11. Εάν σας ζητηθεί, εγκρίνετε τα αιτήματα από το **User Account Control** για να κάνετε αλλαγές στο σύστημα.
12. Η εφαρμογή εγκαθιστά όλα τα προγράμματα οδήγησης και τις ενημερώσεις που εντοπίστηκαν.
ΣΗΜΕΙΩΣΗ: Δεν είναι δυνατή η αυτόματη εγκατάσταση όλων των αρχείων. Ελέγξτε την περίληψη εγκατάστασης για να προσδιορίσετε εάν απαιτείται μη αυτόματη εγκατάσταση.
13. Για μη αυτόματη λήψη και εγκατάσταση, κάντε κλικ στην επιλογή **Category (Κατηγορία)**.
14. Κάντε κλικ στην επιλογή **Chipset** στην αναπτυσσόμενη λίστα.
15. Κάντε κλικ στην επιλογή **Download** για λήψη του προγράμματος οδήγησης της συσκευής ανάγνωσης καρτών πολυμέσων για τον υπολογιστή σας.
16. Αφού ολοκληρωθεί η λήψη, πλοηγηθείτε ως τον φάκελο όπου αποθηκεύσατε το αρχείο του προγράμματος οδήγησης για τη συσκευή ανάγνωσης καρτών πολυμέσων.
17. Κάντε διπλό κλικ στο εικονίδιο του αρχείου του προγράμματος οδήγησης της συσκευής ανάγνωσης καρτών πολυμέσων και ακολουθήστε τις οδηγίες στην οθόνη για να εγκαταστήσετε το πρόγραμμα οδήγησης.

Λήψη του προγράμματος οδήγησης του πλινθιοσυνόλου (chipset)

Βήματα

1. Ενεργοποιήστε τον υπολογιστή σας.
2. Επισκεφτείτε την ιστοσελίδα www.dell.com/support.
3. Πληκτρολογήστε την ετικέτα εξυπηρέτησης του υπολογιστή σας και ύστερα κάντε κλικ στην επιλογή **Submit (Υποβολή)**.
ΣΗΜΕΙΩΣΗ: Αν δεν έχετε την ετικέτα εξυπηρέτησης, χρησιμοποιήστε τη δυνατότητα αυτόματης ανίχνευσης ή περιηγηθείτε στα μοντέλα για να βρείτε το μοντέλο του υπολογιστή σας.
4. Κάντε κλικ στην επιλογή **Drivers & downloads (Προγράμματα οδήγησης & στοιχεία λήψης)**.
5. Κάντε κλικ στο κουμπί **Detect Drivers (Εντοπισμός προγραμμάτων οδήγησης)**.
6. Διαβάστε και αποδεχθείτε τους Όρους και προϋποθέσεις χρήσης του **SupportAssist** και, στη συνέχεια, κάντε κλικ στην επιλογή **Continue (Συνέχεια)**.
7. Εάν είναι απαραίτητο, ο υπολογιστής σας αρχίζει τη λήψη και εγκατάσταση του **SupportAssist**.
ΣΗΜΕΙΩΣΗ: Ελέγξτε τις οδηγίες στην οθόνη για οδηγίες σχετικά με το πρόγραμμα περιήγησης.

8. Κάντε κλικ στην επιλογή **View Drivers for My System (Προβολή προγραμμάτων οδήγησης για το σύστημά μου)**.
9. Κάντε κλικ στην επιλογή **Download and Install (Λήψη και εγκατάσταση)** για να πραγματοποιήσετε λήψη και εγκατάσταση όλων των ενημερώσεων προγραμμάτων οδήγησης που εντοπίστηκαν για τον υπολογιστή σας.
10. Επιλέξτε μια τοποθεσία για να αποθηκεύσετε τα αρχεία.
11. Εάν σας ζητηθεί, εγκρίνετε τα αιτήματα από το **User Account Control (Έλεγχος λογαριασμού χρήστη)** για να κάνετε αλλαγές στο σύστημα.
12. Η εφαρμογή εγκαθιστά όλα τα προγράμματα οδήγησης και τις ενημερώσεις που εντοπίστηκαν.

ΣΗΜΕΙΩΣΗ: Δεν είναι δυνατή η αυτόματη εγκατάσταση όλων των αρχείων. Ελέγξτε την περίληψη εγκατάστασης για να προσδιορίσετε εάν απαιτείται μη αυτόματη εγκατάσταση.

13. Για μη αυτόματη λήψη και εγκατάσταση, κάντε κλικ στην επιλογή **Category (Κατηγορία)**.
14. Κάντε κλικ στην επιλογή **Chipset (Πλινθιοσύνολο)** στην αναπτυσσόμενη λίστα.
15. Κάντε κλικ στην επιλογή **Download (Λήψη)** ώστε να λάβετε το πρόγραμμα οδήγησης πλινθιοσυνόλου για τον υπολογιστή σας.
16. Αφού ολοκληρωθεί η λήψη, μεταβείτε στον φάκελο όπου αποθηκεύσατε το αρχείο του προγράμματος οδήγησης του πλινθιοσυνόλου.
17. Κάντε διπλό κλικ στο εικονίδιο του αρχείου του προγράμματος οδήγησης του πλινθιοσυνόλου και ακολουθήστε τις οδηγίες που θα παρουσιαστούν στην οθόνη για να εγκαταστήσετε το πρόγραμμα οδήγησης.

Λήψη του προγράμματος οδήγησης για το δίκτυο

Βήματα

1. Ενεργοποιήστε τον υπολογιστή σας.
 2. Επισκεφτείτε την ιστοσελίδα www.dell.com/support.
 3. Πληκτρολογήστε την επικέτα εξυπηρέτησης του υπολογιστή σας και ύστερα κάντε κλικ στην επιλογή **Submit (Υποβολή)**.
- ΣΗΜΕΙΩΣΗ:** Αν δεν έχετε την επικέτα εξυπηρέτησης, χρησιμοποιήστε τη δυνατότητα αυτόματης ανίχνευσης ή περιηγηθείτε στα μοντέλα για να βρείτε το μοντέλο του υπολογιστή σας.
4. Κάντε κλικ στην επιλογή **Drivers & downloads (Προγράμματα οδήγησης & στοιχεία λήψης)**.
 5. Κάντε κλικ στο κουμπί **Detect Drivers (Εντοπισμός προγραμμάτων οδήγησης)**.
 6. Διαβάστε και αποδεχθείτε τους Όρους και προϋποθέσεις χρήσης του **SupportAssist** και, στη συνέχεια, κάντε κλικ στην επιλογή **Continue (Συνέχεια)**.
 7. Εάν είναι απαραίτητο, ο υπολογιστής σας αρχίζει τη λήψη και εγκατάσταση του **SupportAssist**.
- ΣΗΜΕΙΩΣΗ:** Ελέγξτε τις οδηγίες στην οθόνη για οδηγίες σχετικά με το πρόγραμμα περιήγησης.
8. Κάντε κλικ στην επιλογή **View Drivers for My System (Προβολή προγραμμάτων οδήγησης για το σύστημά μου)**.
 9. Κάντε κλικ στην επιλογή **Download and Install (Λήψη και εγκατάσταση)** για να πραγματοποιήσετε λήψη και εγκατάσταση όλων των ενημερώσεων προγραμμάτων οδήγησης που εντοπίστηκαν για τον υπολογιστή σας.
 10. Επιλέξτε μια τοποθεσία για να αποθηκεύσετε τα αρχεία.
 11. Εάν σας ζητηθεί, εγκρίνετε τα αιτήματα από το **User Account Control** για να κάνετε αλλαγές στο σύστημα.
 12. Η εφαρμογή εγκαθιστά όλα τα προγράμματα οδήγησης και τις ενημερώσεις που εντοπίστηκαν.
- ΣΗΜΕΙΩΣΗ:** Δεν είναι δυνατή η αυτόματη εγκατάσταση όλων των αρχείων. Ελέγξτε την περίληψη εγκατάστασης για να προσδιορίσετε εάν απαιτείται μη αυτόματη εγκατάσταση.
13. Για μη αυτόματη λήψη και εγκατάσταση, κάντε κλικ στην επιλογή **Category (Κατηγορία)**.
 14. Κάντε κλικ στην επιλογή **Network** στην αναπτυσσόμενη λίστα.
 15. Κάντε κλικ στην επιλογή **Download (Λήψη)** ώστε να προχωρήσετε στη λήψη του προγράμματος οδήγησης δικτύου για τον υπολογιστή σας.
 16. Αφού ολοκληρωθεί η λήψη, μεταβείτε στον φάκελο στον οποίο αποθηκεύσατε το αρχείο του προγράμματος οδήγησης δικτύου.
 17. Κάντε διπλό κλικ στο εικονίδιο του αρχείου του προγράμματος οδήγησης δικτύου και ακολουθήστε τις οδηγίες στην οθόνη για να εγκαταστήσετε το πρόγραμμα οδήγησης.

Ρύθμιση συστήματος

ΠΡΟΣΟΧΗ: Αν δεν έχετε μεγάλη εμπειρία στη χρήση υπολογιστή, μην αλλάξετε τις ρυθμίσεις στο πρόγραμμα ρύθμισης του BIOS. Ορισμένες αλλαγές μπορεί να κάνουν τον υπολογιστή σας να μην λειτουργεί σωστά.

ΣΗΜΕΙΩΣΗ: Προτού αλλάξετε τις ρυθμίσεις στο πρόγραμμα ρύθμισης του BIOS, συνιστούμε να σημειώσετε τις πληροφορίες που θα βρείτε στην οθόνη του προγράμματος ρύθμισης του BIOS γιατί θα σας φανούν χρήσιμες στο μέλλον.

Χρησιμοποιήστε το πρόγραμμα ρύθμισης του BIOS για τους εξής σκοπούς:

- Να βρείτε πληροφορίες όσον αφορά το υλικό που είναι εγκατεστημένο στον υπολογιστή σας, π.χ. το μέγεθος της RAM και του σκληρού δίσκου.
- Να αλλάξετε τις πληροφορίες διαμόρφωσης του συστήματος.
- Να ορίσετε ή να αλλάξετε μια επιλογή που επιλέγεται από τον χρήστη, όπως ο κωδικός πρόσβασης χρήστη, ο τύπος του σκληρού δίσκου που είναι εγκατεστημένος και η ενεργοποίηση ή απενεργοποίηση βασικών συσκευών.

Θέματα:

- [Επισκόπηση BIOS](#)
- [Είσοδος στο πρόγραμμα ρύθμισης του BIOS](#)
- [Πλήκτρα πλοήγησης](#)
- [Ακολουθία εκκίνησης](#)
- [Επιλογές στο πρόγραμμα System Setup \(Ρύθμιση συστήματος\)](#)
- [Κωδικός πρόσβασης στο σύστημα και κωδικός πρόσβασης για τη ρύθμιση](#)

Επισκόπηση BIOS

Το BIOS διαχειρίζεται τη ροή δεδομένων μεταξύ του λειτουργικού συστήματος του υπολογιστή και προσαρτημένων συσκευών, π.χ. σκληρού δίσκου, προσαρμογέα βίντεο, πληκτρολογίου, ποντικιού και εκτυπωτή.

Είσοδος στο πρόγραμμα ρύθμισης του BIOS

Πληροφορίες για αυτήν την εργασία

Εκκινήστε (ή επανεκκινήστε) τον υπολογιστή σας και πιάστε το πλήκτρο F2 αμέσως.

Πλήκτρα πλοήγησης

ΣΗΜΕΙΩΣΗ: Για τις περισσότερες από τις επιλογές στο πρόγραμμα System Setup (Ρύθμιση συστήματος), οι αλλαγές που κάνετε καταγράφονται αλλά δεν τίθενται σε ισχύ αν δεν γίνει επανεκκίνηση του συστήματος.

Πλήκτρα	Πλοήγηση
Βέλος προς τα επάνω	Σας μεταφέρει στο προηγούμενο πεδίο.
Βέλος προς τα κάτω	Σας μεταφέρει στο επόμενο πεδίο.
Enter	Σας επιτρέπει να επιλέξετε τιμή στο επιλεγμένο πεδίο (αν ισχύει κατά περίπτωση) ή να ακολουθήσετε τον σύνδεσμο που θα βρείτε στο πεδίο.
Πλήκτρο διαστήματος	Αναπτύσσει ή συμπύσσει μια αναπτυσσόμενη λίστα, αν ισχύει κατά περίπτωση.

Πλήκτρα	Πλοήγηση
Καρτέλα	Σας μεταφέρει στην επόμενη περιοχή εστίασης.
Esc	Πηγαίνει στην προηγούμενη σελίδα μέχρι να εμφανιστεί η κύρια οθόνη. Με το πάτημα που πλήκτρου Esc στην κύρια οθόνη, εμφανίζεται ένα μήνυμα που σας ζητά να αποθηκεύσετε τυχόν μη αποθηκευμένες αλλαγές και γίνεται επανεκκίνηση του συστήματος.

Ακολουθία εκκίνησης

Η δυνατότητα Boot Sequence (Ακολουθία εκκίνησης) σας επιτρέπει να παρακάμψετε τη σειρά συσκευών εκκίνησης που έχει καθοριστεί μέσω του προγράμματος System Setup (Ρύθμιση συστήματος) και να πραγματοποιήσετε απευθείας εκκίνηση από μια συγκεκριμένη συσκευή (για παράδειγμα, μονάδα οπτικού δίσκου ή σκληρό δίσκο). Κατά την εκτέλεση του αυτοδιαγνωστικού προγράμματος εκκίνησης (POST), όταν εμφανίζεται το λογότυπο της Dell, μπορείτε να κάνετε τα εξής:

- Να αποκτήσετε πρόσβαση στο πρόγραμμα System Setup (Ρύθμιση συστήματος) πιέζοντας το πλήκτρο F2
- Να εμφανίσετε το μενού εκκίνησης μίας φοράς πατώντας το πλήκτρο F12.

Στο μενού εκκίνησης για μία φορά εμφανίζονται οι συσκευές από τις οποίες μπορεί να γίνει εκκίνηση, συμπεριλαμβανομένης της επιλογής των διαγνωστικών. Οι επιλογές του μενού εκκίνησης είναι:

- UEFI BOOT
 - Διαχείριση εκκίνησης των Windows
 - Onboard NIC [Ενσωματωμένη κάρτα διασύνδεσης δικτύου (NIC)] (IPV4)
 - Onboard NIC [Ενσωματωμένη κάρτα διασύνδεσης δικτύου (NIC)] (IPV6)
- ΑΛΛΕΣ ΕΠΙΛΟΓΕΣ
 - Ρύθμιση BIOS
 - Διαμόρφωση συσκευής
 - Ενημέρωση για αναβάθμιση του BIOS
 - Διαγνωστικά
 - SupportAssist OS Recovery
 - Change Boot Mode Settings (Αλλαγή ρυθμίσεων τρόπου εκκίνησης)
 - Exit Boot Menu and continue

Επιλογές στο πρόγραμμα System Setup (Ρύθμιση συστήματος)

ΣΗΜΕΙΩΣΗ: Ανάλογα με τον συγκεκριμένο υπολογιστή και τις εγκατεστημένες συσκευές ενδέχεται να μην εμφανίζονται τα στοιχεία που παρατίθενται στην ενότητα αυτή.

Πίνακας 3. Επιλογές στο πρόγραμμα System Setup—Μενού System information

General-System Information	
Πληροφορίες συστήματος	
BIOS Version	Παρουσιάζεται ο αριθμός της έκδοσης του BIOS.
Service Tag	Παρουσιάζεται η ετικέτα εξυπηρέτησης του υπολογιστή.
Asset Tag	Παρουσιάζεται η ετικέτα πόρου του υπολογιστή.
Ownership Tag	Παρουσιάζεται το στοιχείο Ownership Tag (Ετικέτα κυριότητας) του υπολογιστή.
Manufacture Date	Παρουσιάζεται η ημερομηνία κατασκευής του υπολογιστή.
Ownership Date	Παρουσιάζεται η ημερομηνία απόκτησης της κυριότητας του υπολογιστή.
Express Service Code	Παρουσιάζεται ο κωδικός ταχείας εξυπηρέτησης του υπολογιστή.
Signed Firmware Update is enabled	Παρουσιάζει αν είναι δραστικοποιημένη η επιλογή Signed Firmware Update.
Memory Information	
Memory Installed	Παρουσιάζεται η συνολική εγκατεστημένη μνήμη του υπολογιστή.

Πίνακας 3. Επιλογές στο πρόγραμμα System Setup—Μενού System information(συνεχίζεται)

General-System Information	
Memory Available	Παρουσιάζεται η συνολική διαθέσιμη μνήμη του υπολογιστή.
Memory Speed	Παρουσιάζεται η ταχύτητα της μνήμης.
Memory Channel Mode	Παρουσιάζεται η λειτουργία ενός καναλιού ή δύο καναλιών.
Memory Technology	Παρουσιάζεται η τεχνολογία που χρησιμοποιείται για τη μνήμη.
DIMM 1 Size	Παρουσιάζεται το μέγεθος της μνήμης DIMM A.
DIMM 2 Size	Παρουσιάζεται το μέγεθος της μνήμης DIMM B.
PCI Information	
SLOT1	Παρουσιάζονται πληροφορίες για την υποδοχή M.2 1.
SLOT2_M.2	Παρουσιάζονται πληροφορίες για την υποδοχή M.2 2.
Processor Information	
Processor Type	Παρουσιάζεται ο τύπος του επεξεργαστή.
Core Count	Παρουσιάζεται ο αριθμός των πυρήνων στον επεξεργαστή.
Processor ID	Παρουσιάζεται ο κωδικός αναγνώρισης του επεξεργαστή.
Current Clock Speed	Παρουσιάζεται η τρέχουσα ταχύτητα του ρολογιού του επεξεργαστή.
Minimum Clock Speed	Παρουσιάζεται η ελάχιστη ταχύτητα του ρολογιού του επεξεργαστή.
Maximum Clock Speed	Παρουσιάζεται η μέγιστη ταχύτητα του ρολογιού του επεξεργαστή.
Processor L2 Cache	Παρουσιάζεται το μέγεθος της κρυφής μνήμης (cache) L2 του επεξεργαστή.
Processor L3 Cache	Παρουσιάζεται το μέγεθος της κρυφής μνήμης (cache) L3 του επεξεργαστή.
HT Capable	Παρουσιάζεται το αν ο επεξεργαστής υποστηρίζει τη δυνατότητα υπερνημάτωσης (HyperThreading, HT).
64-Bit Technology	Παρουσιάζεται το αν χρησιμοποιείται τεχνολογία 64-bit.
Device Information	
SATA-0	Παρουσιάζονται πληροφορίες για τη συσκευή SATA-0 του υπολογιστή.
M.2 PCIe SSD-0	Παρουσιάζονται πληροφορίες για το M.2 PCIe SSD του υπολογιστή.
LOM MAC Address	Παρουσιάζεται η διεύθυνση MAC του LAN στη μητρική πλακέτα (LOM) του υπολογιστή.
Video Controller	Παρουσιάζεται ο τύπος του ελεγκτή γραφικών του υπολογιστή.
Video BIOS Version	Παρουσιάζεται η έκδοση BIOS βίντεο του υπολογιστή.
Video Memory	Παρουσιάζονται πληροφορίες για τη μνήμη βίντεο του υπολογιστή.
Panel Type	Παρουσιάζει τον τύπο της οθόνης του υπολογιστή.
Εγγενής ανάλυση	Παρουσιάζει την εγγενή ανάλυση του υπολογιστή.
Audio Controller	Παρουσιάζονται πληροφορίες για τον ελεγκτή ήχου του υπολογιστή.
Wi-Fi Device	Παρουσιάζονται πληροφορίες για τη συσκευή ασύρματης επικοινωνίας του υπολογιστή.
Bluetooth Device	Παρουσιάζονται πληροφορίες για τη συσκευή Bluetooth του υπολογιστή.
Ακολουθία εκκίνησης	
Ακολουθία εκκίνησης	Παρουσιάζεται η ακολουθία εκκίνησης.
Boot List Option	Παρουσιάζονται οι διαθέσιμες επιλογές εκκίνησης.
UEFI Boot Path Security	
	Παρουσιάζονται οι επιλογές εκκίνησης UEFI.
	Από προεπιλογή, η επιλογή Always, Except Internal HDD είναι δραστηριοποιημένη.

Πίνακας 3. Επιλογές στο πρόγραμμα System Setup—Μενού System information(συνεχίζεται)

General-System Information	
Date/Time	Παρουσιάζονται η τρέχουσα ημερομηνία σε μορφότυπο MM/DD/YY και η τρέχουσα ώρα σε μορφότυπο HH:MM:SS AM/PM.

Πίνακας 4. Επιλογές στο πρόγραμμα System Setup—Μενού System Configuration

Διαμόρφωση συστήματος	
Integrated NIC	Με την επιλογή αυτή μπορείτε να ελέγξετε τον ελεγκτή τοπικού δικτύου (LAN) που είναι ενσωματωμένος στο σύστημα.
Enable UEFI Network Stack	Δραστηριοποιήστε ή αδρανοποιήστε τη στοίβα δικτύου UEFI. Από προεπιλογή, οι επιλογές Enable UEFI Network Stack και Enabled w/PXE είναι δραστηριοποιημένες.
SATA Operation	Διαρθρώστε τον τρόπο λειτουργίας του ενσωματωμένου ελεγκτή σκληρού δίσκου SATA. Από προεπιλογή, η επιλογή RAID On είναι δραστηριοποιημένη.
Μονάδες δίσκου	Δραστηριοποιήστε ή αδρανοποιήστε διάφορες ενσωματωμένες συσκευές. Όλες οι επιλογές είναι δραστηριοποιημένες από προεπιλογή.
SMART Reporting	Δραστηριοποιήστε ή αδρανοποιήστε την επιλογή Self-Monitoring, Analysis and Reporting Technology (SMART) κατά την έναρξη του συστήματος. Από προεπιλογή, η επιλογή Enable SMART Reporting δεν είναι δραστηριοποιημένη.
USB Configuration	
Enable USB Boot Support	Δραστηριοποιήστε ή αδρανοποιήστε την εκκίνηση από συσκευές USB για μαζική αποθήκευση, π.χ. από εξωτερικό σκληρό δίσκο, μονάδα οπτικού δίσκου και μονάδα USB. Από προεπιλογή, η επιλογή Enable USB Boot Support είναι δραστηριοποιημένη.
Enable rear USB Ports (Δραστηριοποίηση πίσω θυρών USB)	Δραστηριοποιήστε ή αδρανοποιήστε την εκκίνηση από συσκευές USB μαζικής αποθήκευσης οι οποίες είναι συνδεδεμένες στην πίσω θύρα USB. Από προεπιλογή, η επιλογή Enable Rear USB Ports είναι δραστηριοποιημένη.
Enable Side USB Ports	Δραστηριοποιήστε ή αδρανοποιήστε την εκκίνηση από συσκευές USB μαζικής αποθήκευσης οι οποίες είναι συνδεδεμένες στην πλαϊνή θύρα USB. Από προεπιλογή, η επιλογή Enable side USB Ports είναι δραστηριοποιημένη.
Rear USB Configuration	Δραστηριοποιήστε ή αδρανοποιήστε τη διαμόρφωση πίσω θυρών USB. Όλες οι επιλογές είναι δραστηριοποιημένες από προεπιλογή.
Side USB Configuration	Δραστηριοποιήστε ή αδρανοποιήστε τη διαμόρφωση πίσω θυρών USB. Όλες οι επιλογές είναι δραστηριοποιημένες από προεπιλογή.
USB PowerShare	Δραστηριοποιήστε ή αδρανοποιήστε την επιλογή USB PowerShare Από προεπιλογή, η επιλογή Enable USB PowerShare δεν είναι δραστηριοποιημένη.
Ήχος	Δραστηριοποιήστε ή αδρανοποιήστε τον ενσωματωμένο ελεγκτή ήχου. Όλες οι επιλογές είναι δραστηριοποιημένες από προεπιλογή.
OSD Button Management	
Disable OSD button	Δραστηριοποιήστε ή αδρανοποιήστε το κουμπί OSD. Από προεπιλογή, η επιλογή Disable OSD Buttons δεν είναι δραστηριοποιημένη.

Πίνακας 4. Επιλογές στο πρόγραμμα System Setup—Μενού System Configuration(συνεχίζεται)

Διαμόρφωση συστήματος	
Touchscreen	
Touchscreen	Δραστηριοποιήστε ή αδρανοποιήστε την οθόνη αφής (μόνο για υπολογιστές με οθόνη αφής). Από προεπιλογή, η επιλογή Touchscreen είναι δραστηριοποιημένη.
Miscellaneous Devices	
Enable Camera	Σας δίνει τη δυνατότητα να δραστηριοποιήσετε ή να αδρανοποιήσετε διάφορες ενσωματωμένες συσκευές. Δραστηριοποιήστε ή αδρανοποιήστε την κάμερα. Από προεπιλογή, η επιλογή Enable Camera είναι δραστηριοποιημένη.
Enable Secure Digital (SD) Card	Δραστηριοποιήστε ή αδρανοποιήστε την κάρτα SD. Από προεπιλογή, η επιλογή Enable Secure Digital (SD) Card είναι δραστηριοποιημένη.
Secure Digital (SD) Card Boot	Δραστηριοποιήστε ή αδρανοποιήστε την εκκίνηση μέσω κάρτας SD μόνο για ανάγνωση. Από προεπιλογή, η επιλογή Secure Digital (SD) Card Boot δεν είναι δραστηριοποιημένη.
Secure Digital (SD) Card Read-Only Mode	Δραστηριοποίηση ή αδρανοποίηση της λειτουργίας μόνο για ανάγνωση της κάρτας SD. Από προεπιλογή, η επιλογή Secure Digital (SD) Card Read-Only Mode δεν είναι δραστηριοποιημένη.

Πίνακας 5. Επιλογές στο πρόγραμμα System Setup—Μενού Security

Security	
Admin Password	Καθορίστε, αλλάξτε ή διαγράψτε τον κωδικό πρόσβασης διαχειριστή.
System Password	Καθορίστε, αλλάξτε ή διαγράψτε τον κωδικό πρόσβασης στο σύστημα.
Internal HDD-0 Password	Καθορίστε, αλλάξτε ή διαγράψτε τον κωδικό πρόσβασης της εσωτερικής μονάδας HDD του συστήματος.
Password Configuration	Σας δίνει τη δυνατότητα να ελέγξετε τον ελάχιστο και τον μέγιστο επιτρεπόμενο αριθμό χαρακτήρων για τον κωδικό πρόσβασης διαχειριστή και τον κωδικό πρόσβασης στο σύστημα.
Password Bypass	Σας δίνει τη δυνατότητα να παραβλέψετε τις προτροπές για κωδικό πρόσβασης στο σύστημα (εκκίνηση) και κωδικό πρόσβασης στην εσωτερική μονάδα HDD κατά την επανεκκίνηση του συστήματος. Από προεπιλογή, η επιλογή Disabled είναι δραστηριοποιημένη.
Password Change	Δραστηριοποιήστε ή αδρανοποιήστε αλλαγές στους κωδικούς πρόσβασης στο σύστημα και στον σκληρό δίσκο όταν έχει καθοριστεί κωδικός πρόσβασης διαχειριστή. Από προεπιλογή, η επιλογή Allow Non-Admin Password Changes είναι δραστηριοποιημένη.
UEFI Capsule Firmware Updates	Δραστηριοποιήστε ή αδρανοποιήστε τις ενημερώσεις του BIOS μέσω πακέτων ενημέρωσης με κάψουλες UEFI. Από προεπιλογή, αυτή η επιλογή είναι δραστηριοποιημένη.
TPM 2.0 Security	Δραστηριοποιήστε ή αδρανοποιήστε τις επιλογές ασφαλείας TPM 2.0.
Absolute	Δραστηριοποιήστε ή αδρανοποιήστε στο BIOS τη διασύνδεση της μονάδας της προαιρετικής υπηρεσίας Absolute Persistence Module Service της Absolute Software.

Πίνακας 5. Επιλογές στο πρόγραμμα System Setup—Μενού Security(συνεχίζεται)

Security	
Chassis Intrusion	Από προεπιλογή, αυτή η επιλογή είναι δραστηριοποιημένη. Δραστηριοποιήστε ή αδρανοποιήστε τη δυνατότητα παραβίασης περιβλήματος. Από προεπιλογή, η επιλογή δεν είναι δραστηριοποιημένη.
OROM Keyboard Access	Δραστηριοποιήστε ή αδρανοποιήστε την πρόσβαση στο πληκτρολόγιο OROM. Από προεπιλογή, αυτή η επιλογή είναι δραστηριοποιημένη.
Admin Setup Lockout	Σας επιτρέπει να απαγορεύσετε στους χρήστες την είσοδο στο πρόγραμμα ρύθμισης συστήματος όταν έχει καθοριστεί κωδικός πρόσβασης διαχειριστή. Από προεπιλογή, η επιλογή δεν είναι δραστηριοποιημένη.
Master Password Lockout	Δραστηριοποιήστε αυτήν την επιλογή για να απαγορεύσετε στους χρήστες την είσοδο στο πρόγραμμα Setup (Ρύθμιση) όταν έχει καθοριστεί Master Password (Κύριος κωδικός πρόσβασης). Από προεπιλογή, η επιλογή δεν είναι δραστηριοποιημένη.
SMM Security Mitigation	Δραστηριοποιήστε ή αδρανοποιήστε την επιλογή SMM Security Mitigation (Μετριασμός ασφάλειας SMM). Από προεπιλογή, αυτή η επιλογή είναι δραστηριοποιημένη.

Πίνακας 6. Επιλογές στο πρόγραμμα System Setup—Μενού Secure Boot

Secure Boot	
Secure Boot Enable	Δραστηριοποιήστε ή αδρανοποιήστε τη δυνατότητα ασφαλούς εκκίνησης. Από προεπιλογή, η επιλογή δεν είναι δραστηριοποιημένη.
Secure Boot Menu	Δραστηριοποιήστε ή αδρανοποιήστε το για να αλλάξετε τις επιλογές της λειτουργίας ασφαλούς εκκίνησης. Από προεπιλογή, η επιλογή Deployed Mode είναι δραστηριοποιημένη.
Expert Key Management	
Enable Custom Mode	Δραστηριοποιήστε ή αδρανοποιήστε εξατομικευμένο τρόπο λειτουργίας.
Expert Key Management	Δραστηριοποιήστε ή αδρανοποιήστε την επιλογή Expert Key Management.
Custom Mode Key Management	Επιλέξτε τις εξατομικευμένες τιμές όσον αφορά τη διαχείριση κλειδιών για έμπειρους χρήστες.

Πίνακας 7. Επιλογές στο πρόγραμμα System Setup—Intel Software Guard Extensions

Intel Software Guard Extensions	
Intel SGX Enable	Δραστηριοποιήστε ή αδρανοποιήστε τη δυνατότητα Intel Software Guard Extensions. Από προεπιλογή, η επιλογή Software Controlled είναι δραστηριοποιημένη.
Enclave Memory Size	Καθορίστε τιμή για την επιλογή Intel Software Guard Extensions Enclave Reserve Memory Size. Από προεπιλογή, η επιλογή 128 MB είναι δραστηριοποιημένη.

Πίνακας 8. Επιλογές στο πρόγραμμα System Setup—Μενού Performance

Performance	
Multi Core Support	Δραστηριοποιήστε πολλαπλούς πυρήνες. Από προεπιλογή, αυτή η επιλογή είναι δραστηριοποιημένη.
Intel SpeedStep	Δραστηριοποιήστε ή αδρανοποιήστε την τεχνολογία Intel SpeedStep.

Πίνακας 8. Επιλογές στο πρόγραμμα System Setup—Μενού Performance(συνεχίζεται)

Performance	
	Από προεπιλογή, αυτή η επιλογή είναι δραστηριοποιημένη. ΣΗΜΕΙΩΣΗ: Αν δραστηριοποιήσετε τη δυνατότητα αυτή, η ταχύτητα του ρολογιού του επεξεργαστή και η τάση πυρήνα του επεξεργαστή ρυθμίζονται δυναμικά βάσει του φορτίου του επεξεργαστή.
C-States Control	Δραστηριοποιήστε ή αδρανοποιήστε πρόσθετες καταστάσεις αναστολής λειτουργίας του επεξεργαστή. Από προεπιλογή, αυτή η επιλογή είναι δραστηριοποιημένη.
Intel TurboBoost	Δραστηριοποιήστε ή αδρανοποιήστε τη λειτουργία Intel TurboBoost του επεξεργαστή. Από προεπιλογή, αυτή η επιλογή είναι δραστηριοποιημένη.
HyperThread Control	Δραστηριοποιήστε ή να αδρανοποιήστε τη δυνατότητα υπερνημάτωσης (HyperThreading) στον επεξεργαστή. Από προεπιλογή, αυτή η επιλογή είναι δραστηριοποιημένη.

Πίνακας 9. Επιλογές στο πρόγραμμα System Setup—Μενού Power Management

Διαχείριση ενέργειας	
AC Recovery	Δίνει στο σύστημα τη δυνατότητα αυτόματης ενεργοποίησης κατά την είσοδο εναλλασσόμενου ρεύματος (AC). Από προεπιλογή, η επιλογή Power Off είναι δραστηριοποιημένη.
Enable Intel Speed Shift technology	Δραστηριοποιήστε/αδρανοποιήστε την υποστήριξη της τεχνολογίας Intel Speed Shift. Η δραστηριοποίηση της επιλογής επιτρέπει στο λειτουργικό σύστημα να επιλέγει αυτόματα τις κατάλληλες επιδόσεις του επεξεργαστή. Από προεπιλογή, αυτή η επιλογή είναι δραστηριοποιημένη.
Auto On Time	Σας δίνει τη δυνατότητα να καθορίσετε την αυτόματη ενεργοποίηση του υπολογιστή κάθε μέρα ή σε μια προεπιλεγμένη ημερομηνία και ώρα. Μπορείτε να διαρθρώσετε την επιλογή αυτή μόνο αν η δυνατότητα Auto On Time (Ωρα αυτόματης ενεργοποίησης) έχει τη ρύθμιση Everyday (Κάθε μέρα), Weekdays (Καθημερινές) ή Selected Days (Επιλεγμένες ημέρες). Από προεπιλογή, η επιλογή είναι αδρανοποιημένη.
Deep Sleep Control	Δραστηριοποιήστε ή αδρανοποιήστε την υποστήριξη της κατάστασης Deep Sleep (Απόλυτη αδράνεια). Από προεπιλογή, η επιλογή Enabled in S4 and S5 είναι δραστηριοποιημένη.
Fan Control Override	Δραστηριοποιήστε ή αδρανοποιήστε τη δυνατότητα παράκαμψης ελέγχου ανεμιστήρα. Από προεπιλογή, η επιλογή είναι αδρανοποιημένη.
USB Wake Support	Δραστηριοποιήστε τις συσκευές USB που θα αφυπνίζουν τον υπολογιστή από την κατάσταση αναμονής. Από προεπιλογή, αυτή η επιλογή είναι δραστηριοποιημένη.
Wake on LAN/WLAN	Δραστηριοποιήστε ή αδρανοποιήστε τη δυνατότητα του υπολογιστή να τίθεται σε λειτουργία μέσω ειδικών σημάτων τοπικού δικτύου (LAN). Από προεπιλογή, η επιλογή είναι αδρανοποιημένη.
Block Sleep	Δραστηριοποιήστε ή αδρανοποιήστε την απαγόρευση αναστολής λειτουργίας. Από προεπιλογή, η επιλογή είναι αδρανοποιημένη.

Πίνακας 10. Επιλογές στο πρόγραμμα System Setup—Μενού POST Behavior

Συμπεριφορά κατά τη διαδικασία POST	
Numlock LED	Δραστηκοποιήστε ή αδρανοποιήστε την επιλογή Numlock LED (Λυχνία LED κλειδώματος αριθμικών πλήκτρων). Από προεπιλογή, η επιλογή Enable Numlock LED είναι δραστηκοποιημένη.
Keyboard Error	Δραστηκοποιήστε ή αδρανοποιήστε την ανίχνευση σφαλμάτων πληκτρολογίου. Από προεπιλογή, αυτή η επιλογή είναι δραστηκοποιημένη.
Fastboot	Σας δίνει τη δυνατότητα να καθορίσετε την ταχύτητα της διαδικασίας εκκίνησης. Από προεπιλογή, η επιλογή Thorough είναι δραστηκοποιημένη.
Extend BIOS POST Time	Ορίστε τον χρόνο του BIOS POST.
Full Screen Logo	Δραστηκοποιήστε ή αδρανοποιήστε την εμφάνιση του λογότυπου σε πλήρη οθόνη. Από προεπιλογή, η επιλογή δεν είναι δραστηκοποιημένη.
Warnings and Errors	Δραστηκοποιήστε ή αδρανοποιήστε την ενέργεια που θα πραγματοποιείται όταν προκύπτει προειδοποίηση ή σφάλμα. Από προεπιλογή, η επιλογή Prompt on Warnings and Errors είναι δραστηκοποιημένη.

Πίνακας 11. Επιλογές System Setup—Μενού Manageability

Manageability (Διαχειρισιμότητα)	
Intel AMT Capability	Δραστηκοποιήστε ή αδρανοποιήστε τη δυνατότητα Intel AMT. Από προεπιλογή, η επιλογή Restrict MEBx Access είναι δραστηκοποιημένη.
USB provision	Δραστηκοποιήστε ή αδρανοποιήστε την παροχή μέσω USB. Από προεπιλογή, η επιλογή είναι αδρανοποιημένη.
MEBx Hotkey	Δραστηκοποιήστε ή αδρανοποιήστε τη δυνατότητα πλήκτρου άμεσης πρόσβασης MEBx. Από προεπιλογή, η επιλογή είναι αδρανοποιημένη.

Πίνακας 12. Επιλογές στο πρόγραμμα System Setup—Μενού Virtualization Support

Virtualization Support	
Virtualization	Καθορίστε αν η οθόνη κάποιας εικονικής μηχανής (Virtual Machine Monitor (VMM)) μπορεί να αξιοποιεί τις πρόσθετες δυνατότητες υλικού που παρέχονται από την τεχνολογία εικονικής διαμόρφωσης της Intel (Intel Virtualization). Από προεπιλογή, αυτή η επιλογή είναι δραστηκοποιημένη.
VT for Direct I/O	Καθορίστε αν η οθόνη κάποιας εικονικής μηχανής (Virtual Machine Monitor (VMM)) μπορεί να αξιοποιεί τις πρόσθετες δυνατότητες υλικού που παρέχονται από την τεχνολογία εικονικής διαμόρφωσης της Intel (Intel Virtualization) για Direct I/O (Άπευθείας είσοδο/έξοδο). Από προεπιλογή, αυτή η επιλογή είναι δραστηκοποιημένη.

Πίνακας 13. Επιλογές στο πρόγραμμα System Setup—Μενού Wireless

Ασύρματη επικοινωνία	
Wireless Device Enable	Δραστηκοποιήστε ή αδρανοποιήστε εσωτερικές συσκευές ασύρματης επικοινωνίας. Όλες οι επιλογές είναι δραστηκοποιημένες από προεπιλογή.

Πίνακας 14. Επιλογές στο πρόγραμμα System Setup—Μενού Maintenance

Maintenance	
Service Tag	Παρουσιάζεται η ετικέτα εξυπηρέτησης του συστήματος.
Asset Tag	Δημιουργήστε ετικέτα περιουσιακού στοιχείου.
SERR Messages	Δραστηκοποιήστε ή αδρανοποιήστε τα μηνύματα SERR.
BIOS Downgrade	Ελέγξτε την υποβάθμιση του υλικολογισμικού του συστήματος σε προγενέστερες αναθεωρήσεις.
Data Wipe	Σας δίνει τη δυνατότητα να διαγράψετε με ασφάλεια δεδομένα από όλες τις εσωτερικές συσκευές αποθήκευσης.
BIOS Recovery	Δώστε τη δυνατότητα στον χρήστη να ανακτήσει το σύστημά του από ορισμένες συνθήκες αλλοιωμένου BIOS μέσω αρχείου ανάκτησης που βρίσκεται στον πρωτεύοντα σκληρό του δίσκο ή σε εξωτερικό κλειδί USB.
First Power On Date	Ορίστε την ημερομηνία απόκτησης κυριότητας.

Πίνακας 15. Επιλογές στο πρόγραμμα System Setup—Μενού System Logs

Αρχεία καταγραφής συστήματος	
BIOS events	Παρουσιάζονται συμβάντα του BIOS.

Πίνακας 16. Επιλογές στο πρόγραμμα System setup—Μενού Advanced configurations

Advanced configurations	
ASPM	Δραστηκοποιήστε ή αδρανοποιήστε το επίπεδο ASPM (Active State Power Management). Από προεπιλογή, η επιλογή Auto είναι δραστηκοποιημένη.

Πίνακας 17. Επιλογές στο πρόγραμμα System Setup—Μενού SupportAssist System Resolution

SupportAssist System Resolution	
Auto OS Recovery Threshold	Ελέγξτε τη ροή αυτόματης εκκίνησης για τη SupportAssist System Resolution Console (Κονσόλα SupportAssist όπου επιλύονται τα προβλήματα του συστήματος) και για το εργαλείο OS Recovery (Αποκατάσταση λειτουργικού συστήματος) της Dell.
SupportAssist OS Recovery	Δραστηκοποιήστε ή αδρανοποιήστε τη ροή εκκίνησης για το εργαλείο OS Recovery (Αποκατάσταση λειτουργικού συστήματος) της εφαρμογής SupportAssist όταν παρουσιαστούν ορισμένα σφάλματα του συστήματος. Από προεπιλογή, αυτή η επιλογή είναι δραστηκοποιημένη.
BIOSConnect	Δραστηκοποιήστε ή αδρανοποιήστε το λειτουργικό σύστημα της υπηρεσίας νέφους σε περίπτωση απουσίας τοπικού εργαλείου αποκατάστασης λειτουργικού συστήματος. Από προεπιλογή, αυτή η επιλογή είναι δραστηκοποιημένη.

Κωδικός πρόσβασης στο σύστημα και κωδικός πρόσβασης για τη ρύθμιση

Πίνακας 18. Κωδικός πρόσβασης στο σύστημα και κωδικός πρόσβασης για τη ρύθμιση

Τύπος κωδικού πρόσβασης	Περιγραφή
System Password	Κωδικός που πρέπει να πληκτρολογήσετε για να συνδεθείτε στο σύστημά σας.

Πίνακας 18. Κωδικός πρόσβασης στο σύστημα και κωδικός πρόσβασης για τη ρύθμιση(συνεχίζεται)

Τύπος κωδικού πρόσβασης	Περιγραφή
Setup password	Κωδικός πρόσβασης που πρέπει να πληκτρολογήσετε για να αποκτήσετε πρόσβαση στις ρυθμίσεις του BIOS του υπολογιστή σας και να κάνετε αλλαγές.

Για την ασφάλεια του υπολογιστή σας, μπορείτε να δημιουργήσετε κωδικό πρόσβασης στο σύστημα και κωδικό πρόσβασης για τη ρύθμιση.

ΠΡΟΣΟΧΗ: Οι λειτουργίες των κωδικών πρόσβασης παρέχουν ένα βασικό επίπεδο ασφάλειας για τα δεδομένα στον υπολογιστή σας.

ΠΡΟΣΟΧΗ: Οποιοσδήποτε τρίτος μπορεί να αποκτήσει πρόσβαση στα δεδομένα που είναι αποθηκευμένα στον υπολογιστή σας αν δεν είναι κλειδωμένος και τον αφήσετε ανεπιτήρητο.

ΣΗΜΕΙΩΣΗ: Η δυνατότητα κωδικού πρόσβασης στο σύστημα και κωδικού πρόσβασης για τη ρύθμιση είναι απενεργοποιημένη.

Εκχώρηση κωδικού πρόσβασης για τη ρύθμιση του συστήματος

Προϋποθέσεις

Μπορείτε να εκχωρήσετε νέο κωδικό στην επιλογή **System or Admin Password** μόνο όταν η κατάστασή του είναι **Not Set**.

Πληροφορίες γι αυτήν την εργασία

Για είσοδο στο πρόγραμμα System Setup, πατήστε το πλήκτρο F2 αμέσως μετά την ενεργοποίηση ή την επανεκκίνηση του υπολογιστή.

Βήματα

- Στην οθόνη **System BIOS** ή **System Setup**, επιλέξτε **Security** και πατήστε το πλήκτρο **Enter**.
Εμφανίζεται η οθόνη **Security**.
- Επιλέξτε **System/Admin Password** και δημιουργήστε κωδικό πρόσβασης στο πεδίο **Enter the new password**.
Για να καθορίσετε τον κωδικό πρόσβασης στο σύστημα, χρησιμοποιήστε τις παρακάτω οδηγίες:
 - Ο κωδικός πρόσβασης μπορεί να περιλαμβάνει έως 32 χαρακτήρες.
 - Ο κωδικός πρόσβασης μπορεί να περιέχει τους αριθμούς 0 έως 9.
 - Έγκυροι χαρακτήρες είναι μόνο τα πεζά γράμματα. Τα κεφαλαία γράμματα δεν επιτρέπονται.
 - Επιτρέπονται μόνο οι εξής ειδικοί χαρακτήρες: διάστημα, ("), (+), (.), (-), (:), (/), (:), (|), (\), (|), (').
- Πληκτρολογήστε τον κωδικό πρόσβασης στο σύστημα τον οποίο καταχωρίσατε προηγουμένως στο πεδίο **Confirm new password** και πατήστε **OK**.
- Πατήστε το πλήκτρο **Esc**. Θα εμφανιστεί ένα μήνυμα που σας προτρέπει να αποθηκεύσετε τις αλλαγές.
- Πατήστε το πλήκτρο **Y** για να αποθηκευτούν οι αλλαγές.
Ο υπολογιστής θα επανεκκινηθεί.

Διαγραφή ή αλλαγή υπάρχοντος κωδικού πρόσβασης για τη ρύθμιση συστήματος

Προϋποθέσεις

Πριν επιχειρήσετε να διαγράψετε ή να αλλάξετε τον τρέχοντα κωδικό πρόσβασης στο σύστημα και τον κωδικό πρόσβασης για τη ρύθμιση, βεβαιωθείτε ότι η παράμετρος **Password Status** έχει την τιμή **Unlocked** (στο System Setup). Αν η ρύθμιση για την επιλογή **Password Status** είναι **Locked**, δεν μπορείτε να διαγράψετε ή να αλλάξετε τον τρέχοντα κωδικό πρόσβασης στο σύστημα ή τον τρέχοντα κωδικό πρόσβασης για τη ρύθμιση.

Πληροφορίες για αυτήν την εργασία

Για είσοδο στο πρόγραμμα System Setup, πατήστε το πλήκτρο **F2** αμέσως μετά την ενεργοποίηση ή την επανεκκίνηση του υπολογιστή.

Βήματα

1. Στην οθόνη **System BIOS** ή **System Setup**, επιλέξτε **System Security** και πατήστε **Enter**.
Εμφανίζεται η οθόνη **System Security**.
2. Στην οθόνη **System Security**, επαληθεύστε ότι η επιλογή **Password Status** έχει τη ρύθμιση **Unlocked**.
3. Επιλέξτε **System Password**, αλλάξτε ή διαγράψτε τον υπάρχοντα κωδικό πρόσβασης στο σύστημα και πατήστε το πλήκτρο **Enter** ή το πλήκτρο **Tab**.
4. Επιλέξτε **Setup Password**, αλλάξτε ή διαγράψτε τον υπάρχοντα κωδικό πρόσβασης για τη ρύθμιση και πατήστε το πλήκτρο **Enter** ή το πλήκτρο **Tab**.
 **ΣΗΜΕΙΩΣΗ:** Αν αλλάξετε τον κωδικό πρόσβασης στο σύστημα ή/και τον κωδικό πρόσβασης για τη ρύθμιση, πληκτρολογήστε ξανά τον νέο κωδικό πρόσβασης, όταν σας ζητηθεί. Αν διαγράψετε τον κωδικό πρόσβασης στο σύστημα και τον κωδικό πρόσβασης για τη ρύθμιση, επιβεβαιώστε τη διαγραφή, όταν σας ζητηθεί.
5. Πατήστε το πλήκτρο **Esc**. Θα εμφανιστεί ένα μήνυμα που σας προτρέπει να αποθηκεύσετε τις αλλαγές.
6. Πατήστε το πλήκτρο **Y** για αποθήκευση των αλλαγών και έξοδο από το πρόγραμμα System Setup.
Γίνεται επανεκκίνηση του υπολογιστή.

Αντιμετώπιση προβλημάτων

Διαγνωστικοί έλεγχοι Dell SupportAssist για την απόδοση του συστήματος πριν από την εκκίνηση

Πληροφορίες για αυτήν την εργασία

Ο διαγνωστικός έλεγχος SupportAssist (γνωστός και ως διαγνωστικός έλεγχος συστήματος) εκτελεί έναν ολοκληρωμένο έλεγχο του υλικού σας. Οι διαγνωστικοί έλεγχοι Dell SupportAssist της απόδοσης συστήματος πριν από την εκκίνηση είναι ενσωματωμένοι στο BIOS και εκκινούνται εσωτερικά από το BIOS. Τα ενσωματωμένα διαγνωστικά του συστήματος παρέχουν μια σειρά επιλογών για συγκεκριμένες συσκευές ή ομάδες συσκευών που σας δίνουν τη δυνατότητα για:

- Εκτέλεση δοκιμών αυτόματα ή με διαδραστικό τρόπο
- Επανάληψη δοκιμών
- Παρουσίαση ή αποθήκευση αποτελεσμάτων δοκιμών
- Εκτέλεση λεπτομερών δοκιμών για την εισαγωγή πρόσθετων επιλογών δοκιμών ώστε να παρασχεθούν πρόσθετες πληροφορίες για τις συσκευές που παρουσιάζουν βλάβη
- Προβολή μηνυμάτων κατάστασης που σας ενημερώνουν αν οι δοκιμές έχουν ολοκληρωθεί με επιτυχία
- Προβολή μηνυμάτων σφαλμάτων που σας ενημερώνουν για προβλήματα που προέκυψαν κατά τη διεξαγωγή των δοκιμών

ΣΗΜΕΙΩΣΗ: Ορισμένοι έλεγχοι για συγκεκριμένες συσκευές μπορεί να απαιτούν παρέμβαση του χρήστη. Πρέπει να είστε πάντα μπροστά στον υπολογιστή κατά την εκτέλεση των διαγνωστικών ελέγχων.

Για περισσότερες πληροφορίες, ανατρέξτε στην ενότητα [Επίλυση προβλημάτων υλικού με ενσωματωμένους και online διαγνωστικούς ελέγχους \(Κωδικοί σφάλματος SupportAssist ePSA, ePSA ή PSA\)](#).

Εκτέλεση του ελέγχου Dell SupportAssist για την απόδοση του συστήματος πριν από την εκκίνηση

Βήματα

1. Ενεργοποιήστε τον υπολογιστή σας.
2. Κατά την εκκίνηση του υπολογιστή, πιέστε το πλήκτρο F12 μόλις εμφανιστεί το λογότυπο της Dell.
3. Στην οθόνη του μενού εκκίνησης επιλέξτε τη δυνατότητα **Diagnostics (Διαγνωστικά)**.
4. Κάντε κλικ στο βέλος στην κάτω αριστερή γωνία. Εμφανίζεται η αρχική σελίδα των διαγνωστικών.
5. Κάντε κλικ στο βέλος στην κάτω δεξιά γωνία για να μεταβείτε στη λίστα της σελίδας. Τα στοιχεία που έχουν ανιχνευτεί παρατίθενται σε λίστα.
6. Για να εκτελέσετε διαγνωστική δοκιμή σε μια συγκεκριμένη συσκευή, πατήστε το πλήκτρο Esc και κάντε κλικ στην επιλογή **Yes** για να διακόψετε τον διαγνωστικό έλεγχο.
7. Επιλέξτε τη συσκευή από το αριστερό τμήμα του παραθύρου και κάντε κλικ στην επιλογή **Run Tests (Εκτέλεση δοκιμών)**.
8. Αν υπάρξουν προβλήματα, παρουσιάζονται κωδικοί σφαλμάτων. Σημειώστε τον κωδικό του κάθε σφάλματος και τον αριθμό επικύρωσης και επικοινωνήστε με την Dell.

Ενσωματωμένος αυτοδιαγνωστικός έλεγχος οθόνης

Πληροφορίες για αυτήν την εργασία

Η παρακάτω διαδικασία παρέχει τις οδηγίες για την εκτέλεση του ενσωματωμένου αυτοδιαγνωστικού ελέγχου της οθόνης:

Βήματα

1. Απενεργοποιήστε τον υπολογιστή σας.
2. Πατήστε παρατεταμένα το κουμπί ενσωματωμένου αυτοδιαγνωστικού ελέγχου οθόνης.
3. Πατήστε παρατεταμένα το κουμπί λειτουργίας.
4. Απελευθερώστε το κουμπί λειτουργίας.
5. Κρατήστε πατημένο το κουμπί ενσωματωμένου αυτοδιαγνωστικού ελέγχου οθόνης μέχρι να αρχίσει ο έλεγχος.

Διαγνωστικά

Ενδεικτική λυχνία κατάστασης τροφοδοσίας: Υποδεικνύει την κατάσταση της τροφοδοσίας.

Συνεχώς αναμμένη σε κεχριμπαρένιο χρώμα—Δεν είναι δυνατή η εκκίνηση του συστήματος από το λειτουργικό σύστημα. Αυτό υποδεικνύει βλάβη στο τροφοδοτικό ή σε άλλη συσκευή του συστήματος.

Αναβοσβήνει σε λευκό χρώμα—Δεν είναι δυνατή η εκκίνηση του συστήματος από το λειτουργικό σύστημα. Αυτό υποδεικνύει ότι το τροφοδοτικό λειτουργεί κανονικά, αλλά κάποια άλλη συσκευή παρουσιάζει βλάβη ή δεν έχει εγκατασταθεί σωστά.

ΣΗΜΕΙΩΣΗ: Δείτε τα μοτίβα της λυχνίας για να εξακριβώσετε εάν η συσκευή παρουσιάζει σφάλμα.

Σβηστή—Το σύστημα είναι σε κατάσταση αδρανοποίησης ή είναι απενεργοποιημένο.

Η ενδεικτική λυχνία της κατάστασης τροφοδοσίας αναβοσβήνει σε κεχριμπαρένιο χρώμα και ταυτόχρονα ακούγονται κωδικοί ηχητικού σήματος που υποδεικνύουν σφάλματα.

Για παράδειγμα, η ενδεικτική λυχνία τροφοδοσίας αναβοσβήνει δύο φορές σε κεχριμπαρένιο χρώμα, ακολουθεί μια παύση και ύστερα αναβοσβήνει τρεις φορές σε λευκό χρώμα και ακολουθεί μια παύση. Αυτό το μοτίβο 2,3 συνεχίζεται ως την απενεργοποίηση του συστήματος και υποδεικνύει ότι δεν βρέθηκε το είδωλο ανάκτησης.

Ο πίνακας που ακολουθεί παρουσιάζει διάφορα μοτίβα των λυχνιών και τι υποδεικνύουν:

Πίνακας 19. Συμπεριφορά διαγνωστικής λυχνίας LED

Μοτίβο αναβοσβησίματος		Περιγραφή προβλήματος	Προτεινόμενη λύση
Κεχριμπαρένιο χρώμα	Λευκό		
1	2	MBIST:Μνήμη flash SPI, Μη ανακτήσιμη αποτυχία μνήμης flash SPI	
2	1	Αποτυχία επεξεργαστή	Εκτελέστε τα εργαλεία διαγνωστικών ελέγχων για CPU Intel. Εάν το πρόβλημα παραμένει, αντικαταστήστε την πλακέτα συστήματος.
2	2	Πλακέτα συστήματος: αποτυχία BIOS ή ROM (μνήμη μόνο για ανάγνωση)	Αναβαθμίστε το BIOS στην πιο πρόσφατα ενημερωμένη έκδοσή του. Εάν το πρόβλημα παραμένει, αντικαταστήστε την πλακέτα συστήματος.
2	3	Δεν εντοπίστηκε μνήμη ή RAM (μνήμη τυχαίας προσπέλασης)	Ελέγξτε και επιβεβαιώστε ότι η μονάδα μνήμης είναι εγκατεστημένη σωστά. Εάν το πρόβλημα παραμένει,

Πίνακας 19. Συμπεριφορά διαγνωστικής λυχνίας LED(συνεχίζεται)

Μοτίβο αναβοσβήσιματος		Περιγραφή προβλήματος	Προτεινόμενη λύση
Κεχριμπαρένιο χρώμα	Λευκό		
			αντικαταστήστε τη μονάδα μνήμης.
2	4	Αποτυχία μνήμης ή RAM (μνήμη τυχαίας προσπέλασης)	Κάντε επαναφορά της μονάδας μνήμης. Εάν το πρόβλημα παραμένει, αντικαταστήστε τη μονάδα μνήμης.
2	5	Μη έγκυρη εγκατεστημένη μνήμη	Κάντε επαναφορά της μονάδας μνήμης. Εάν το πρόβλημα παραμένει, αντικαταστήστε τη μονάδα μνήμης.
2	6	Σφάλμα πλακέτας συστήματος ή πλινθιοσυνόλου (chipset)	Αναβαθμίστε το BIOS στην πιο πρόσφατα ενημερωμένη έκδοσή του. Εάν το πρόβλημα παραμένει, αντικαταστήστε την πλακέτα συστήματος.
2	7	Αποτυχία οθόνης	Αναβαθμίστε το BIOS στην πιο πρόσφατα ενημερωμένη έκδοσή του. Εάν το πρόβλημα παραμένει, αντικαταστήστε τη μονάδα LCD.
2	8	Αποτυχία ράγας τροφοδοσίας LCD	Επαναποθετήστε την πλακέτα συστήματος.
3	1	Αποτυχία μπαταρίας CMOS	Κάντε επαναφορά της σύνδεσης της μπαταρίας CMOS. Εάν το πρόβλημα παραμένει, αντικαταστήστε την μπαταρία RTS.
3	2	Αποτυχία κάρτας PCI, βίντεο / πλινθίου	Επαναποθετήστε την πλακέτα συστήματος.
3	3	Το είδωλο ανάκτησης δεν βρέθηκε	Αναβαθμίστε το BIOS στην πιο πρόσφατα ενημερωμένη έκδοσή του. Εάν το πρόβλημα παραμένει, αντικαταστήστε την πλακέτα συστήματος.
3	4	Το είδωλο ανάκτησης βρέθηκε, αλλά δεν είναι έγκυρο	Αναβαθμίστε το BIOS στην πιο πρόσφατα ενημερωμένη έκδοσή του. Εάν το πρόβλημα παραμένει, αντικαταστήστε την πλακέτα συστήματος.
3	5	Αποτυχία γραμμής τροφοδοσίας	Αποτυχία κατά την εκτέλεση της ακολουθίας ενεργοποίησης EC. Εάν το πρόβλημα παραμένει, αντικαταστήστε την πλακέτα συστήματος.
3	6	Ατελής ενημέρωση BIOS Flash συστήματος	Εντοπίστηκε καταστροφή της μνήμης flash από το BIOS. Εάν το πρόβλημα παραμένει, αντικαταστήστε την πλακέτα συστήματος.
3	7	Σφάλμα του Management Engine (ME)	Εμφανίστηκε λήξη χρονικού ορίου κατά την αναμονή

Πίνακας 19. Συμπεριφορά διαγνωστικής λυχνίας LED(συνεχίζεται)

Μοτίβο αναβοσβήσιματος		Περιγραφή προβλήματος	Προτεινόμενη λύση
Κεχριμπαρένιο χρώμα	Λευκό		
			απόκρισης του ME σε μήνυμα HECI. Εάν το πρόβλημα παραμένει, αντικαταστήστε την πλακέτα συστήματος.
4	1	Αποτυχία ράγας τροφοδοσίας μνήμης DIMM	
4	2	Αποτυχία γραμμής τροφοδοσίας	

Ανάκτηση του λειτουργικού συστήματος

Όταν δεν είναι δυνατή η εκκίνηση του υπολογιστή σας με το λειτουργικό σύστημα ακόμη και μετά από επαναλαμβανόμενες προσπάθειες, ξεκινάει αυτόματα το Dell SupportAssist OS Recovery.

Το Dell SupportAssist OS Recovery είναι ένα αυτόνομο εργαλείο προεγκατεστημένο σε όλους τους υπολογιστές Dell με λειτουργικό σύστημα Windows 10. Αποτελείται από εργαλεία για τη διάγνωση και την αντιμετώπιση προβλημάτων που μπορεί να εμφανιστούν πριν από την εκκίνηση του υπολογιστή σας με το λειτουργικό σύστημα. Σας βοηθάει στη διάγνωση προβλημάτων υλικού, στην επιδιόρθωση του υπολογιστή σας, στη δημιουργία αντιγράφων ασφαλείας των αρχείων σας ή στην επαναφορά του υπολογιστή σας στην εργοστασιακή του κατάσταση.

Μπορείτε, επίσης, να κάνετε λήψη του από τον ιστότοπο υποστήριξης της Dell, για την αντιμετώπιση προβλημάτων και την επιδιόρθωση του υπολογιστή σας όταν δεν είναι δυνατή η εκκίνησή του με το κύριο λειτουργικό σύστημα λόγω αστοχίας λογισμικού ή υλικού.

Για περισσότερες πληροφορίες σχετικά με το Dell SupportAssist OS Recovery, ανατρέξτε στον *Οδηγό χρήσης Dell SupportAssist OS Recovery* στη διεύθυνση www.dell.com/support.

Ενημέρωση του BIOS (κλειδί USB)

Βήματα

1. Ακολουθήστε τη διαδικασία από το βήμα 1 έως το βήμα 7 στην ενότητα «[Ενημέρωση του BIOS](#)» για να λάβετε την τελευταία έκδοση για το αρχείο προγράμματος ρύθμισης του BIOS.
2. Δημιουργήστε μια μονάδα USB με δυνατότητα εκκίνησης. Για περισσότερες πληροφορίες, ανατρέξτε στο άρθρο [SLN143196](#) της γνωσιακής βάσης στη διεύθυνση www.dell.com/support.
3. Αντιγράψτε το αρχείο του προγράμματος ρύθμισης του BIOS στη μονάδα USB με δυνατότητα εκκίνησης.
4. Συνδέστε τη μονάδα USB με δυνατότητα εκκίνησης στον υπολογιστή που χρειάζεται ενημέρωση του BIOS.
5. Επανεκκινήστε τον υπολογιστή και πατήστε το πλήκτρο **F12** όταν εμφανιστεί στην οθόνη το λογότυπο της Dell.
6. Κάντε εκκίνηση από τη μονάδα USB μέσω του **μενού εκκίνησης μίας φορές**.
7. Πληκτρολογήστε το όνομα αρχείου του προγράμματος ρύθμισης του BIOS και πατήστε **Enter**.
8. Εμφανίζεται το **Βοηθητικό πρόγραμμα ενημέρωσης του BIOS**. Ακολουθήστε τις οδηγίες που εμφανίζονται στην οθόνη για να ολοκληρώσετε την ενημέρωση του BIOS.

Αναβάθμιση του BIOS

Πληροφορίες για αυτήν την εργασία

Μπορεί να χρειαστεί να αναβαθμίσετε (ενημερώσετε) το BIOS όταν υπάρχει διαθέσιμη μια ενημερωμένη έκδοσή του ή σε περίπτωση αντικατάστασης της πλακέτας συστήματος.

Ακολουθήστε τα παρακάτω βήματα για να ενημερώσετε το BIOS:

Βήματα

1. Ενεργοποιήστε τον υπολογιστή σας.

2. Επισκεφτείτε την ιστοσελίδα www.dell.com/support.
3. Κάντε κλικ στην επιλογή **Product support (Υποστήριξη προϊόντων)**, πληκτρολογήστε την ετικέτα εξυπηρέτησης του υπολογιστή σας και ύστερα κάντε κλικ στην επιλογή **Submit (Υποβολή)**.

ΣΗΜΕΙΩΣΗ: Αν δεν έχετε την ετικέτα εξυπηρέτησης, χρησιμοποιήστε τη δυνατότητα αυτόματης ανίχνευσης ή περιηγηθείτε στα μοντέλα για να βρείτε το μοντέλο του υπολογιστή σας.

4. Κάντε κλικ στις επιλογές **Drivers & downloads > Find it myself** (Προγράμματα οδήγησης & στοιχεία λήψης > Θα το βρω μόνος/-η μου).
5. Επιλέξτε το λειτουργικό σύστημα που έχετε εγκατεστημένο στον υπολογιστή σας.
6. Προχωρήστε προς τα κάτω στη σελίδα με κύλιση και αναπτύξτε την επιλογή **BIOS**.
7. Κάντε κλικ στην επιλογή **Download (Λήψη)** ώστε να προχωρήσετε στη λήψη της πιο πρόσφατα ενημερωμένης έκδοσης του BIOS για τον υπολογιστή σας.
8. Αφού ολοκληρωθεί η λήψη, πλοηγηθείτε ως τον φάκελο όπου αποθηκεύσατε το αρχείο της ενημερωμένης έκδοσης του BIOS.
9. Κάντε διπλό κλικ στο εικονίδιο του αρχείου της ενημερωμένης έκδοσης του BIOS και ακολουθήστε τις οδηγίες που θα παρουσιαστούν στην οθόνη.

Απενεργοποίηση και ενεργοποίηση του Wi-Fi

Πληροφορίες για αυτήν την εργασία

Εάν δεν είναι δυνατή η πρόσβαση του υπολογιστή σας στο Internet εξαιτίας προβλημάτων συνδεσιμότητας του Wi-Fi, μπορείτε να εκτελέσετε μια διαδικασία απενεργοποίησης και ενεργοποίησης του Wi-Fi. Η παρακάτω διαδικασία παρέχει οδηγίες για τον τρόπο διεξαγωγής της απενεργοποίησης και ενεργοποίησης του Wi-Fi:

ΣΗΜΕΙΩΣΗ: Ορισμένοι ISP (Πάροχοι υπηρεσιών Internet) παρέχουν μια συσκευή συνδυασμένης λειτουργίας μόντεμ/δρομολογητή.

Βήματα

1. Απενεργοποιήστε τον υπολογιστή σας.
2. Απενεργοποιήστε το μόντεμ.
3. Απενεργοποιήστε τον ασύρματο δρομολογητή.
4. Περιμένετε 30 δευτερόλεπτα.
5. Ενεργοποιήστε τον ασύρματο δρομολογητή.
6. Ενεργοποιήστε το μόντεμ.
7. Ενεργοποιήστε τον υπολογιστή σας.

Αποδέσμευση στατικού ηλεκτρισμού

Πληροφορίες για αυτήν την εργασία

Στατικός ηλεκτρισμός είναι ο υπολειπόμενος στατικός ηλεκτρισμός που παραμένει στον υπολογιστή ακόμα και αφού έχει απενεργοποιηθεί και η μπαταρία έχει αφαιρεθεί. Η παρακάτω διαδικασία παρέχει οδηγίες για τον τρόπο διεξαγωγής της αποδέσμευσης του στατικού ηλεκτρισμού:

Βήματα

1. Απενεργοποιήστε τον υπολογιστή σας.
2. Αποσυνδέστε τον προσαρμογέα ισχύος από τον υπολογιστή σας.
3. Πιέστε παρατεταμένα το κουμπί λειτουργίας επί 15 δευτερόλεπτα για να εκκενωθεί ο στατικός ηλεκτρισμός.
4. Συνδέστε τον προσαρμογέα ισχύος στον υπολογιστή σας.
5. Ενεργοποιήστε τον υπολογιστή σας.

Λήψη βοήθειας και επικοινωνία με την Dell

Πόροι αυτοβοήθειας



Μπορείτε να βρείτε πληροφορίες και βοήθεια για τα προϊόντα και τις υπηρεσίες της Dell χρησιμοποιώντας τους εξής πόρους αυτοβοήθειας:

Πίνακας 20. Πόροι αυτοβοήθειας

Πόροι αυτοβοήθειας	Θέση πόρου
Πληροφορίες για προϊόντα και υπηρεσίες της Dell	www.dell.com
Συμβουλές	
Επικοινωνία με την Υποστήριξη	Στο πεδίο αναζήτησης στα Windows πληκτρολογήστε τη φράση Contact Support (Επικοινωνία με την Υποστήριξη) και πιάστε το πλήκτρο Enter .
Online βοήθεια για το λειτουργικό σύστημα	www.dell.com/support/windows www.dell.com/support/linux
Πληροφορίες για την αντιμετώπιση προβλημάτων, εγχειρίδια χρήστη, οδηγίες ρύθμισης, προδιαγραφές προϊόντων, ιστολόγια τεχνικής βοήθειας, προγράμματα οδήγησης, ενημερωμένες εκδόσεις λογισμικό και ούτω καθεξής.	www.dell.com/support .
Άρθρα από τη γνωσιακή βάση της Dell για ποικιλία θεμάτων σχετικά με υπολογιστές.	<ol style="list-style-type: none"> 1. Μεταβείτε στο https://www.dell.com/support/home/?app=knowledgebase. 2. Πληκτρολογήστε το θέμα ή τη λέξη-κλειδί στο πλαίσιο Search. 3. Κάντε κλικ στο κουμπί Search για να ανακτήσετε τα σχετικά άρθρα.

Επικοινωνία με την Dell

Αν θέλετε να επικοινωνήσετε με την Dell για θέματα πωλήσεων, τεχνικής υποστήριξης ή εξυπηρέτησης πελατών, ανατρέξτε στην ιστοσελίδα www.dell.com/contactdell.

-  **ΣΗΜΕΙΩΣΗ:** Η διαθεσιμότητα ποικίλλει ανά χώρα και προϊόν και ορισμένες υπηρεσίες ενδέχεται να μην είναι διαθέσιμες στη χώρα σας.
-  **ΣΗΜΕΙΩΣΗ:** Αν δεν έχετε ενεργή σύνδεση στο Ίντερνετ, μπορείτε να βρείτε τα στοιχεία επικοινωνίας στο τιμολόγιο αγοράς, στο δελτίο αποστολής, στον λογαριασμό σας ή στον κατάλογο προϊόντων της Dell.