

Dell OptiPlex 5260 All-in-One

Servisni priručnik



Napomene, oprezi i upozorenja

 | **NAPOMENA:** NAPOMENA ukazuje na važne informacije koje vam pomažu da koristite svoje računalo na bolji način.

 | **OPREZ:** MJERA OPREZA označava moguće oštećenje hardvera ili gubitak podataka i otkriva kako izbjeći te probleme.

 | **UPOZORENJE:** UPOZORENJE označava moguće oštećenje imovine, osobne ozljede ili smrt.

© 2018. Dell Inc. ili njegove podružnice. Sva prava pridržana. Dell, EMC i drugi zaštitni znakovi vlasništvo su tvrtke Dell Inc. ili njezinih podružnica. Ostali zaštitni znakovi vlasništvo su pripadajućih vlasnika.

1 Radovi na vašem računalu.....	6
Sigurnosne upute.....	6
Isključivanje računala — Windows 10.....	6
Prije radova na unutrašnjosti računala.....	7
Nakon rada na unutrašnjosti računala.....	7
2 Tehnologija i komponente.....	8
DDR4.....	8
Ključne specifikacije.....	8
DDR4 pojedinosti.....	9
USB značajke.....	10
USB 3.0/USB 3.1 Gen 1 (SuperSpeed USB).....	10
Brzina.....	11
Aplikacije.....	11
Kompatibilnost.....	12
HDMI.....	12
Značajke HDMI 2.0.....	12
Prednosti HDMI priključka.....	13
3 Uklanjanje i ugradnja komponenti.....	14
Preporučeni alati.....	14
Popis veličina vijaka.....	15
Izgled matične ploče.....	16
Gumena stopica.....	17
Uklanjanje gumenih stopica.....	18
Ugradnja gumenih stopica.....	18
Kabelski pokrov (opcionarno).....	19
Uklanjanje pokrova kabela.....	19
Ugradnja pokrova kabela.....	20
Postolje.....	21
Uklanjanje postolja.....	21
Postavljanje postolja.....	22
Stražnji poklopac.....	23
Uklanjanje stražnjeg poklopca.....	23
Ugradnja stražnjeg poklopca.....	24
Tvrdi pogon.....	25
Uklanjanje sklopa tvrdog pogona.....	25
Ugradnja sklopa tvrdog pogona.....	26
Memorijski modul.....	27
Uklanjanje memorijskog modula.....	28
Ugradnja memorijskog modula.....	28
Štitnik za matičnu ploču.....	29
Uklanjanje štitnika matične ploče.....	29

Ugradnja štitnika matične ploče.....	30
Intel Optane.....	31
Uklanjanje kartice Intel Optane.....	31
Ugradnja kartice Intel Optane.....	32
SSD pogon.....	33
Uklanjanje SSD kartice.....	33
Ugradnja SSD kartice.....	34
WLAN kartica.....	35
Uklanjanje WLAN kartice.....	35
Ugradnja WLAN kartice.....	37
Ventilator sustava.....	39
Uklanjanje ventilatora sustava.....	39
Ugradnja ventilatora sustava.....	40
Skočna kamera.....	41
Uklanjanje skočne kamere.....	41
Ugradnja skočne kamere.....	44
baterija na matičnoj ploči.....	46
Uklanjanje baterije sa matične ploče.....	46
Ugradnja baterije na matičnoj ploči.....	47
Sklop hladila procesora.....	48
Uklanjanje sklopa hladila – UMA.....	48
Ugradnja sklopa hladila – UMA.....	50
Procesor.....	52
Uklanjanje procesora.....	52
Ugradnja procesora.....	53
Poklopac kućišta.....	54
Uklanjanje poklopca kućišta.....	54
Ugradnja poklopca kućišta.....	56
Uklanjanje jedinice za napajanje (PSU).....	57
Uklanjanje jedinice za napajanje (PSU).....	57
Ugradnja jedinice za napajanje (PSU).....	59
Ventilator jedinice za napajanje (PSU).....	61
Uklanjanje ventilatora jedinice za napajanje – ventilator PSU-a.....	61
Ugradnja ventilatora jedinice za napajanje – ventilator PSU-a.....	63
Nosač ulazno-izlazne ploče.....	65
Uklanjanje nosača ulazno-izlazne (I/O) ploče.....	65
Ugradnja nosača ulazno-izlazne (I/O) ploče.....	67
Matična ploča.....	69
Uklanjanje matične ploče.....	69
Ugradnja matične ploče.....	71
Zvučnici.....	73
Uklanjanje zvučnika.....	73
Ugradnja zvučnika.....	75
Ploča s gumbom za uključivanje/isključivanje.....	77
Uklanjanje ploče gumba za uključivanje/isključivanje.....	77
Ugradnja ploče gumba za uključivanje/isključivanje.....	79
Mikrofoni.....	81

Uklanjanje mikrofona.....	81
Ugradnja mikrofona.....	83
Ulazno-izlazna ploča.....	85
Uklanjanje ulazno-izlazne (I/O) ploče.....	85
Ugradnja ulazno-izlazne (I/O) ploče.....	87
Ulaz za slušalice.....	89
Uklanjanje ulaza za slušalice.....	89
Ugradnja ulaza za slušalice.....	90
Antene.....	91
Uklanjanje antena.....	91
Ugradnja antena.....	93
Ploča zaslona.....	95
Uklanjanje ploče zaslona.....	95
Ugradnja ploče zaslona.....	97
Kabel zaslona.....	99
Uklanjanje kabela zaslona.....	99
Ugradnja kabela zaslona.....	100
Srednji okvir.....	101
Uklanjanje srednjeg okvira.....	102
Ugradnja srednjeg okvira.....	103
4 Rješavanje problema vašeg računala.....	106
Dijagnostika poboljšanog testiranja računala prije podizanja sustava (ePSA).....	106
Pokretanje ePSA dijagnostike.....	106
Dijagnostike.....	106
LCD ugrađeno samotestiranje (BIST).....	107
Pokretanje BIST-a.....	108
5 Dobivanje pomoći.....	109
Kontaktiranje tvrtke Dell.....	109

Radovi na vašem računalu

Teme:

- Sigurnosne upute
- Isključivanje računala — Windows 10
- Prije radova na unutrašnjosti računala
- Nakon rada na unutrašnjosti računala

Sigurnosne upute

Kako biste zaštitili vaše računalo od mogućih oštećenja i zbog vaše osobne zaštite, pridržavajte se slijedećih sigurnosnih uputa. Osim ako nije drugačije zabilježeno, svaki postupak naveden u ovom dokumentu pretpostavlja da su ispunjeni sljedeći uvjeti:

- Da ste pročitali sigurnosne upute koje ste dobili zajedno s vašim računalom.
- Komponenta se može zamijeniti ili, ako je zasebno kupljena, ugraditi izvođenjem postupka uklanjanja obrnutim redoslijedom.

⚠ UPOZORENJE: Odspojite sve izvore napajanja prije otvaranja pokrova računala i ploča. Nakon što ste dovršili radove unutar računala, ponovno postavite sve pokrove, ploče i vijke prije priključivanja na izvor napajanja.

⚠ UPOZORENJE: Prije rada na unutrašnjosti računala pročitajte sigurnosne upute koje ste dobili s računalom. Dodatne sigurnosne informacije potražite na početnoj stranici za sukladnost sa zakonskim odredbama na www.dell.com/regulatory_compliance.

⚠ OPREZ: Velik broj popravaka smije izvršiti samo certificirani servisni tehničar. Trebali biste samo rješavati probleme i izvršavati jednostavne popravke koji su odobreni u dokumentaciji proizvođača ili za koje je uputu dao mrežni ili telefonski tim za servis i podršku. Vaše jamstvo ne pokriva oštećenja uzrokovana servisiranjem koje tvrtka Dell nije ovlastila. Pročitajte sigurnosne upute koje ste dobili uz proizvod i pridržavajte ih se.

⚠ OPREZ: Kako biste izbjegli elektrostatičko pražnjenje, prije diranja računala i izvođenja postupaka vezanih uz rastavljanje, uzemljite se koristeći ručnu traku za uzemljenje ili povremenim dodirivanjem nebojane metalne površine koja je uzemljena.

⚠ OPREZ: Rukujte komponentama i karticama s pažnjom. Ne dotičite komponente ili kontakte na kartici. Karticu prihvatite za rubove ili za metalni nosač. Komponente poput procesora pridržavajte za rubove, a ne za pinove.

⚠ OPREZ: Kad isključujete kabel, povucite njegov konektor ili omčicu, a ne sam kabel. Neki kabele imaju priključke s jezičcima za blokiranje. Ako iskapčate taj tip kabela, prije iskapčanja pritisnite jezičke za blokiranje. Dok razdvajate priključke, držite ih poravnate i izbjegavajte krivljenje bilo kojeg od pinova priključka. Prije priključivanja kabela provjerite i jesu li oba priključka ispravno okrenuta i poravnata.

ⓘ NAPOMENA: Boja i određene komponente vašeg računala se mogu razlikovati od onih prikazanih u ovom dokumentu.

Isključivanje računala — Windows 10

⚠ OPREZ: Kako biste izbjegli gubitak podataka, prije isključivanja računala spremite i zatvorite sve otvorene datoteke i zatvorite sve otvorene programe.

1 Kliknite ili dodirnite .

2 Kliknite ili dodirnite  i zatim kliknite ili dodirnite **Shut down** (Isključi).

NAPOMENA: Provjerite je li isključeno računalo i svi uređaji koji su na njega priključeni. Ako se računalo i priključeni uređaji nisu automatski isključili nakon odjave operativnog sustava, pritisnite i približno 6 sekundi držite gumb za uključivanje i isključivanje kako biste ih isključili.

Prije radova na unutrašnjosti računala

- 1 Pobrinite se da je radna površina ravna i čista kako se pokrov računala ne bi ogrebao.
- 2 Isključite računalo.
- 3 Ako je računalo spojeno na priključni uređaj, isključite ga.
- 4 Iskopčajte sve mrežne kabele iz računala (ako su priključeni).

OPREZ: Ako je računalo opremljeno priključkom RJ45, odspojite mrežni kabel tako da ga prvo iskopčate iz računala.

- 5 Odspojite računalo i sve priključene uređaje iz svih električnih izvora napajanja.
- 6 Otvorite zaslon.
- 7 Pritisnite i držite gumb za uključivanje za pet sekunda kako biste uzemljili matičnu ploču.

OPREZ: Kako biste se zaštitili od strujnog udara, prije koraka br. 8 iskopčajte računalo iz zidne utičnice.

OPREZ: Kako biste izbjegli elektrostatičko pražnjenje, uzemljite se koristeći ručnu traku za uzemljenje ili povremeno dotaknite nebojenu metalnu površinu, kao što je priključak na stražnjoj strani računala.

- 8 Uklonite sve umetnute ExpressCard ili Smart kartice iz odgovarajućih utora.

Nakon rada na unutrašnjosti računala

Nakon što ste završili bilo koji postupak zamjene, prije uključivanja računala provjerite jeste li priključili sve vanjske uređaje, kartice i kabele.

OPREZ: Kako biste izbjegli oštećivanje računala, koristite isključivo bateriju namijenjenu za dotično Dell računalo. Nemojte koristiti baterije koje su namijenjene za druga Dell računala.

- 1 Priključite sve vanjske uređaje, kao što je replikator ulaza ili medijska baza i ponovno postavite sve kartice, kao što je ExpressCard.
- 2 Priključite sve telefonske ili mrežne kabele na svoje računalo.

OPREZ: Kako biste priključili mrežni kabel, prvo ga priključite u mrežni uređaj, a zatim u računalo.

- 3 Priključite svoje računalo i sve priključene uređaje na njihove izvore električnog napajanja.
- 4 Uključite računalo.

Tehnologija i komponente

Ovo poglavlje navodi tehnologiju i komponente dostupne u sustavu.

Teme:

- [DDR4](#)
- [USB značajke](#)
- [HDMI](#)

DDR4

Memorija DDR4 (Double Data Rate Fourth Generation = dvostruka brzina podataka četvrte generacije) brži je nasljednik tehnologija DDR2 i DDR3 te omogućuje kapacitet do 512 GB, u usporedbi s maksimalnim kapacitetom od 128 GB po DIMM-u za DDR3. DDR4 sinkrona memorija s dinamičkim izravnim pristupom opremljena je drugačijim ključevima nego SDRAM i DDR memorije kako bi se spriječilo da korisnici u sustav instaliraju pogrešnu vrstu memorije.

DDR4 zahtijeva 20 posto manje ili samo 1,2 volta, u usporedbi s memorijom DDR3, čiji rad zahtijeva 1,5 volta električne struje. DDR4 također podržava novi način rada s dubinskim isključivanjem koji omogućuje da glavni uređaj prijeđe u stanje čekanja bez osvježavanja memorije. Način rada s dubinskim isključivanjem trebao bi smanjiti potrošnju energije u stanju čekanja za 40 do 50 posto.

Ključne specifikacije

U sljedećoj tablici navedena je usporedba specifikacija između DDR3 i DDR4:

Tablica 1. DDR3 naspram DDR4

značajka/opcija	DDR3	DDR4	prednosti DDR4
gustoće čipova	512 Mb – 8 Gb	4 Gb – 16 Gb	veći kapaciteti DIMM-ova
brzine podataka	800 Mb/s – 2133 Mb/s	1600 Mb/s – 3200 Mb/s	migracija na I/O veće brzine
Napon	1,5 V	1,2 V	smanjena potražnja memorije za napajanjem
standard niskog napona	da (DDR3L pri 1,35 V)	predviđeno pri 1,05 V	smanjenja u napajanju memorije
interni blokovi	8	16	veće brzine podataka
grupe blokova (BG)	0	4	brži burst pristupi
ulazne vrijednosti VREF-a	2 – DQ-ovi i CMD/ADDR	1 – CMD/ADDR	VREFDQ je sad interan
tCK – DLL omogućeno	300 MHz – 800 MHz	667 MHz – 1,6 GHz	veće brzine podataka
tCK – DLL onemogućeno	10 MHz – 125 MHz (opcionalno)	nedefinirano do 125 MHz	DLL-off sada u potpunosti podržano
kašnjenje čitanja	AL+CL	AL+CL	proširene vrijednosti
kašnjenje pisanja	AL+CWL	AL+CWL	proširene vrijednosti

značajka/opcija	DDR3	DDR4	prednosti DDR4
DQ upravljački program (ALT)	40&Omega	48&Omega	optimalno za PtP aplikacije
DQ sabirnica	SSTL15	POD12	manja razina I/O buke i potrošnje
RTT vrijednosti (u &Omega)	120,60,40,30,20	240,120,80,60,48,40,34	podrška za veće brzine podataka
RTT nije dozvoljeno	READ burstovi	Onemogućeno tijekom READ burstova	jednostavnost upotrebe
ODT načini rada	nominalni, dinamični	nominalni, dinamični, park	Add'l način kontrole; promjena OTF vrijednosti
ODT upravljanje	potrebno ODT signaliziranje	ODT signaliziranje nije potrebno	jednostavnost ODT upravljanja; omogućava ne-ODT usmjeravanje, PtP Apps
višenamjenski registar	četiri registra – 1 definiran, 3 RFU	četiri registra – 3 definirana, 1 RFU	omogućava dodatna specijalizirana očitavanja
vrste DIMM-ova	RDIMM, LRDIMM, UDIMM, SODIMM	RDIMM, LRDIMM, UDIMM, SODIMM	
DIMM pinovi	240 (R, LR, U); 204 (SODIMM)	288 (R, LR, U); 260 (SODIMM)	
RAS	ECC	CRC, paritet, adresibilnost, GDM	više RAS značajki; poboljšani integritet podataka

DDR4 pojedinosti

Između memorijskih modula DDR3 i DDR4 postoje suptilne razlike, koje su navedene u nastavku.

Razlika u urezu za ključ

Urez za ključ na modulu DDR4 nalazi se na drugom mjestu u odnosu na modul DDR3. Oba se ureza nalaze na rubu umetanja, ali lokacija ureza na modulu DDR4 nešto je drugačija kako bi se onemogućila ugradnja modula na nekompatibilnu ploču ili platformu.

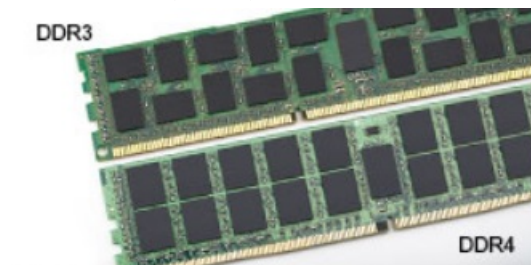

Slika 1. Razlika u urezu

Veća debljina

Moduli DDR4 nešto su deblji od modula DDR3 kako bi omogućili više slojeva signala.



Slika 2. Razlika u debljini

Zakrivljeni rub

Moduli DDR4 imaju zakrivljeni rub koji pomaže pri umetanju i smanjuje opterećenja PCB-a tijekom ugradnje memorije.



Slika 3. Zakrivljeni rub

USB značajke

Univerzalna serijska sabirnica, ili USB, predstavljena je 1996. Značajno je pojednostavila povezivanje glavnih računala s perifernim uređajima poput miševa, tipkovnica, vanjskih pogona i pisača.

Brzo pregledajmo evoluciju USB-a prema tablici u nastavku.

Tablica 2. USB evolucija

Tip	Brzina prijenosa podataka	Kategorija	Godina uvođenja
USB 3.0/USB 3.1 Gen 1	5 Gbps	Super brzina	2010.
USB 2.0	480 Mbps	High brzina	2000.
USB 3.1 Gen 2	10 Gbps	Super brzina	2013

USB 3.0/USB 3.1 Gen 1 (SuperSpeed USB)

USB 2.0 već je godinama prihvaćen kao standard sučelja u računalnom svijetu s otprilike 6 milijardi prodanih uređaja, no potreba za brzinom i dalje raste uz sve brži računalni hardver i sve veće zahtjeve propusnosti. USB 3.0/USB 3.1 Gen 1 konačni je odgovor na zahtjeve potrošača i teoretski je 10 puta brži od prethodnika. Ukratko, značajke sučelja USB 3.1 Gen 1 su sljedeće:

- Veće brzine prijenosa (do 5 Gbps)
- Povećana maksimalna snaga sabirnice i povećana struja uređaja bolje služe uređajima koji više troše
- Nove značajke upravljanja napajanjem
- Puni dupli prijenos podataka i podrška novim vrstama prijenosa
- Kompatibilnost s USB 2.0
- Novi priključci i kabeli

Temama u nastavku obuhvaćena su najčešće postavljana pitanja u vezi USB 3.0/USB 3.1 Gen 1 standarda.



Brzina

Trenutno su najnovijim specifikacijama za USB 3.0/USB 3.1 Gen 1 definirana 3 načina brzine. To su Super-Speed, Hi-Speed i Full-Speed. Novi način SuperSpeed ima brzinu prijenosa od 4,8 Gbps. Dok su u specifikacijama zadržani USB načini Hi-Speed i Full-Speed, poznati kao USB 2.0 odnosno 1.1, sporiji načini i dalje rade na 480 Mbps odnosno 12 Mbps te su zadržani da bi se održala kompatibilnost sa starijim verzijama.

USB 3.0/USB 3.1 Gen 1 postiže mnogo bolje performanse primjenom tehničkih izmjena navedenih u nastavku:

- Dodatna fizička sabirnica koji se dodaje paralelno s postojećom USB 2.0 sabirnicom (pogledajte na slici u nastavku).
- USB 2.0 je prethodno imao četiri žice (napajanje, uzemljenje i par za diferencijalne podatke); USB 3.0/USB 3.1 Gen 1 dodaje još dva para za diferencijalne signale (primanje i slanje) za kombinaciju od ukupno osam priključaka u priključcima i kablovima.
- USB 3.0/USB 3.1 Gen 1 koristi dvosmjerno podatkovno sučelje umjesto poludupleksa sučelja USB 2.0. To omogućuje deseterostruko povećanje teoretske propusnosti.

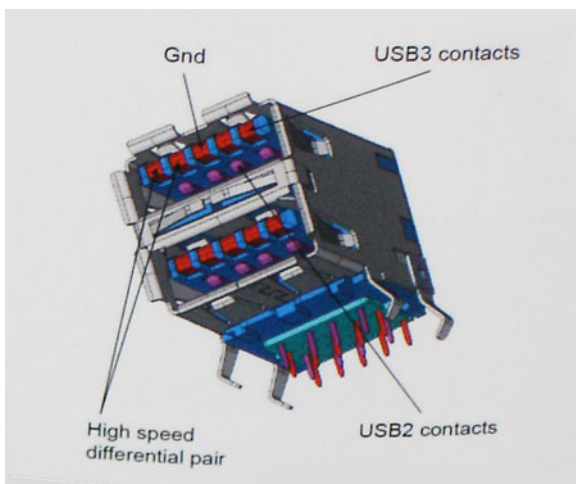

Uz sve veće zahtjeve za prijenos podataka zahvaljujući video sadržaju visoke definicije, uređajima za pohranu od terabajta, digitalnim fotoaparatom s velikim brojem piksela itd., USB 2.0 može biti prespor. Nadalje, USB 2.0 veza ne može se ni približiti teoretskom maksimalnom protoku od 480 Mbps, zbog čega je prijenos podataka pri brzini od 320 Mbps (40 MB/s) stvarni maksimum. Slično tome, veza USB 3.0/USB 3.1 Gen 1 nikad neće postići 4,8 Gb/s. Vjerojatno možemo očekivati stvarnu maksimalnu brzinu od 400 MB/s s fiksnim troškovima. Uz tu brzinu, USB 3.0/USB 3.1 Gen 1 bolji je 10 puta od sučelja USB 2.0.

Aplikacije

USB 3.0/USB 3.1 Gen 1 otvara više prometnica i uređajima pruža više prostora za bolje korisničko iskustvo. Dok je ranije USB video bio jedva podnošljiv (iz perspektive maksimalne razlučivosti, latencije i kompresije videozapisa), lako je zamisliti da bi uz 5 – 10 puta veću dostupnu propusnost i USB video rješenja trebala raditi toliko bolje. Jednostruki DVI zahtijeva protok od gotovo 2 Gbps. Dok je brzina od 480 Mbps bila ograničavajuća, 5 Gbps više nego obećava. Uz obećanu brzinu od 4,8 Gbps, taj će se standard naći i u nekim proizvodima koji ranije nisu bili dio USB svijeta, poput eksternih RAID sustava za pohranu.

U nastavku su navedeni neki od dostupnih SuperSpeed USB 3.0/USB 3.1 Gen 1 proizvoda:

- Vanjska radna površina USB 3.0/USB 3.1 Gen 1 tvrdih diskova
- Prijenosni USB 3.0/USB 3.1 Gen 1 tvrdi diskovi

- USB 3.0/USB 3.1 Gen 1 priključne stanice i adapteri
- USB 3.0/USB 3.1 Gen 1 memorijski pogoni i čitači
- USB 3.0/USB 3.1 Gen 1 elektronički diskovi
- USB 3.0/USB 3.1 Gen 1 RAID sustavi
- Optički medijski pogoni
- Multimedijski uređaji
- Umrežavanje
- USB 3.0/USB 3.1 Gen 1 kartice adaptera i koncentratori

Kompatibilnost

Dobra je vijest da je USB 3.0/USB 3.1 Gen 1 pažljivo planiran od početka na način da se može upotrebljavati paralelno uz USB 2.0. Prije svega, dok USB 3.0/USB 3.1 Gen 1 specificira nove fizičke veze i kabele kako bi se mogle iskoristiti mogućnosti više brzine novog protokola, sam priključak ostaje istog pravokutnog oblika uz četiri kontakta USB 2.0 na istim mjestima kao i prije. Na kabelima USB 3.0/USB 3.1 Gen 1 nalazi se pet novih priključaka za nezavisno primanje i prijenos podataka, koji su u kontaktu samo kada su priključeni na odgovarajući SuperSpeed USB priključak.

Windows 8/10 donosi izvornu podršku za USB 3.1 Gen 1 kontrolere. To se razlikuje od prethodnih verzija sustava Windows, koje i dalje zahtijevaju zasebne upravljačke programe za USB 3.0/USB 3.1 Gen 1 kontrolere.

Microsoft je najavio da će Windows 7 imati podršku za USB 3.1 Gen 1, možda ne u prvom izdanju, nego putem servisnih paketa ili ažuriranja. Nije nezamislivo da će nakon uspješnog uvođenja podrške za USB 3.0/USB 3.1 Gen 1 u sustavu Windows 7 podrška za SuperSpeed biti uvedena i u sustav Vista. Microsoft je to potvrdio izjavom da većina njegovih partnera dijele mišljenje da Vista također treba podržavati USB 3.0/USB 3.1 Gen 1.

HDMI

Ova tema objašnjava što je HDMI 2.0 te navodi njegove značajke i prednosti.

HDMI (High-Definition Multimedia Interface, multimedijsko sučelje visoke definicije) industrijski je podržano, nekomprimirano, potpuno digitalno audio/video sučelje. HDMI omogućuje sučelje između bilo kojih kompatibilnih digitalnih audio/video izvora, kao što je DVD reproduktor ili A/V prijemnik i kompatibilan audio i/ili video monitor, primjerice digitalni televizor (DTV). Namijenjeno je za primjenu na HDMI televizorima i DVD reproduktorima. Primarna su prednost smanjenje broja kabela i odredbe o zaštiti sadržaja. HDMI podržava standardni, poboljšani ili video visoke definicije te višekanalni digitalni zvuk putem samo jednog kabela.

ⓘ | NAPOMENA: HDMI 1.4 osigurava 5.1 kanalnu audio podršku.

Značajke HDMI 2.0

- **HDMI Ethernet kanal** - dodaje umrežavanje velike brzine na HDMI poveznicu, omogućavajući korisnicima da potpuno iskoriste njihove uređaje s omogucenim IP bez odvajanja Ethernet kabela
- **Kanal za audio vraćanje** - Omogućuje HDMI povezane TV s ugrađenim radiom za slanje audio podataka „upstreamom“ u surround audio sustav, eliminirajući potrebu za odvojenim audio kablom
- **3D** - Definira ulaz/izlaz protokole za glavne 3D video formate, utirući put za pravo 3D igranje i 3D kućne aplikacije
- **Vrsta sadržaja** - Signaliziranje vrste sadržaja u stvarnom vremenu između zaslona i uređaja izvora, omogućavanje TV za optimizaciju postavki slike na temelju vrste sadržaja
- **Dodatni prostor za boju** - dodaje podršku za dodatne modele boja koji se koriste u fotografijama i računalnoj grafici.
- **4K podrška** – Omogućuje razlučivosti videozapisa puno veće od 1080p i podržava najnoviju generaciju zaslona koji koriste digitalni kino sustavi u mnogim komercijalnim kinima.
- **HDMI Micro priključak** - Novi, manji priključak za telefone i druge prijenosne uređaje, podržava video razlučivost do 1080p
- **Automatski sustav za spajanje** - Novi kabeli i priključci za automatske video sustave, dizajnirani da zadovolje zahtjeve nadziranja okoline tijekom davanja prave HD kvalitete

Prednosti HDMI priključka

- Kvaliteta HDMI prijenosa nekomprimiranih digitalnih audio i video za najvišu, najoštriju kvalitetu slike
- Niski troškovi HDMI osiguravaju kvalitetu i funkcionalnost digitalnog sučelja istovremeno podržavajući nekomprimirane video formate u jednostavnom, ekonomičnom značenju
- Audio HDMI podržava više audio formata od standardnog stereo do višekanalnog surround zvuka
- HDMI kombinira video i višekanalni audio u jednom kabeu, eliminirajući trošak, kompleksnost i pomutnju više kabela korištenih u A/V sustavima
- HDMI podržava komunikaciju između video izvora (poput DVD svirača) i DTV, omogućavajući novu funkcionalnost

Uklanjanje i ugradnja komponenti

Teme:

- Preporučeni alati
- Popis veličina vijaka
- Izgled matične ploče
- Gumena stopica
- Kabelski pokrov (opcionalno)
- Postolje
- Stražnji poklopac
- Tvrdi pogon
- Memorijski modul
- Štitnik za matičnu ploču
- Intel Optane
- SSD pogon
- WLAN kartica
- Ventilator sustava
- Skočna kamera
- baterija na matičnoj ploči
- Sklop hladila procesora
- Procesor
- Poklopac kućišta
- Uklanjanje jedinice za napajanje (PSU)
- Ventilator jedinice za napajanje (PSU)
- Nosač ulazno-izlazne ploče
- Matična ploča
- Zvučnici
- Ploča s gumbom za uključivanje/isključivanje
- Mikrofoni
- Ulazno-izlazna ploča
- Ulaz za slušalice
- Antene
- Ploča zaslona
- Kabel zaslona
- Srednji okvir

Preporučeni alati

Za izvršavanje postupaka iz ovog dokumenta možda će vam trebati slijedeći alati:

- Križni #0 odvijač
- Križni #1 odvijač









· plastično šilo

ⓘ | NAPOMENA: Odvijač #0 je za vijke 0–1, a odvijač #1 za vijke 2–4

Popis veličina vijaka

Tablica 3. OptiPlex 5260 All-in-One

Komponenta	Vrsta vijka	Količina	Slika vijka
Štitnik za matičnu ploču	M3x5	5	
štitnik I/O ploče	M3x5	2	
I/O ploču	M2,5 x 3,5	2	
Ploča s gumbom za uključivanje/ isključivanje	M3x5	1	
Mikrofon	M2x2,5	2	
Zvučnici	M3 4+7,1 XZN	4	
Ventilator sustava	M3 x5	3	
Sklop skočne kamere	M3x5	2	
Matična ploča	M3x5	9	
Štitnik WLAN kartice	M2x2,5	2	
WLAN kartica	M2x2,5	1	
Ploča zaslona	M3x5	8	
Srednji okvir	M3x5 crni	11	
SSD pogon/kartica Intel Optane	M2x2,5	1	
PSU	M3x5	1	

Komponenta	Vrsta vijka	Količina	Slika vijka
Ventilator jedinice za napajanje	M3x5	2	
Poklopac kabela	M3x9	1	
Ulaz za slušalice	M3x5	1	
I/O nosač	M3x5	3	
Sklop skočne kamere	M3x5	2	
Kabel jedinice za napajanje	M3x5	1	
Poklopac kućišta	M3x5	4	
Okvir skočne kamere	M3x5	5	
Antenski moduli	M2 x2,5	2	

Izgled matične ploče

OptiPlex 5260 All-in-One

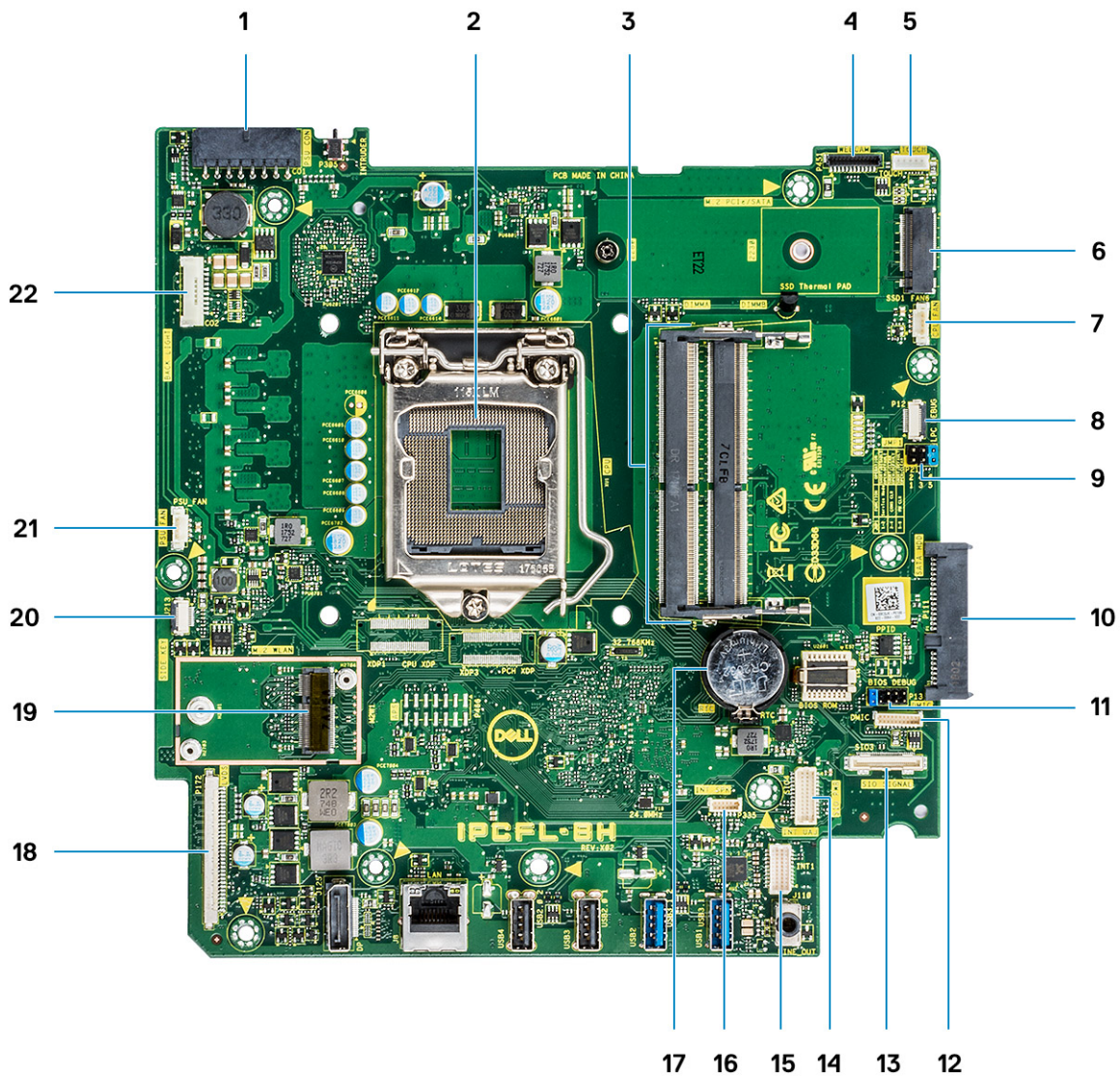

- | | | | |
|----|--|----|---|
| 1 | Priključak jedinice za napajanje | 2 | Procesor |
| 3 | Memorijski utori | 4 | Priključak web-kamere |
| 5 | Priključak kabela dodirnog zaslona | 6 | Utor M.2 PCIe/SATA |
| 7 | Priključak ventilatora sustava | 8 | LPC otklanjanje pogrešaka |
| 9 | Premosnik načina servisa/premosnik brisanja zaporkе/
premosnik za brisanje CMOS-a | 10 | SATA HDD pogon |
| 11 | SPI sučelje | 12 | Priključak DMIC |
| 13 | Priključak serijskog ulazno-izlaznog (SIO) signala | 14 | Priključak napajanja serijskog ulaza-izlaza (SIO) |
| 15 | Priključak univerzalne audio utičnice (UAJ) | 16 | Priključak ugrađenog zvučnika (INT_SPK) |
| 17 | baterija na matičnoj ploči | 18 | Priključak LVDS |
| 19 | Utor M.2 WLAN | 20 | Priključak gumba ploče napajanja |
| 21 | Priključak ventilatora PSU | 22 | Priključak pozadinskog osvjetljenja |

Gumena stopica

Uklanjanje gumenih stopica

- 1 Slijedite postupke u poglavlju [Prije rada na unutrašnjosti računala](#).
- 2 Izdignite gumene stopice na donjem rubu od kućišta sklopa zaslona i izvucite ih.



Uklanjanje gumenih stopica

- 1 Poravnajte gumene stopice s utorima na kućištu sklopa zaslona i čvrsto ih gurnite na mjesto.



- 2 Slijedite upute u odlomku [Nakon rada na unutrašnjosti računala](#).

Kabelski pokrov (opcionalno)

Uklanjanje pokrova kabela

- 1 Slijedite postupke u poglavlju [Prije rada na unutrašnjosti računala](#).
- 2 Uklonite vijak (M3x5) koji pričvršćuje kabelski pokrov za poklopac kućišta [1].
- 3 Podignite kabelski pokrov s poklopca kućišta [2].



Ugradnja pokrova kabela

- 1 Postavite kabliski pokrov na poklopac kućišta [1].
- 2 Pritegnite vijak koji pričvršćuje kabliski pokrov na poklopac kućišta [2].

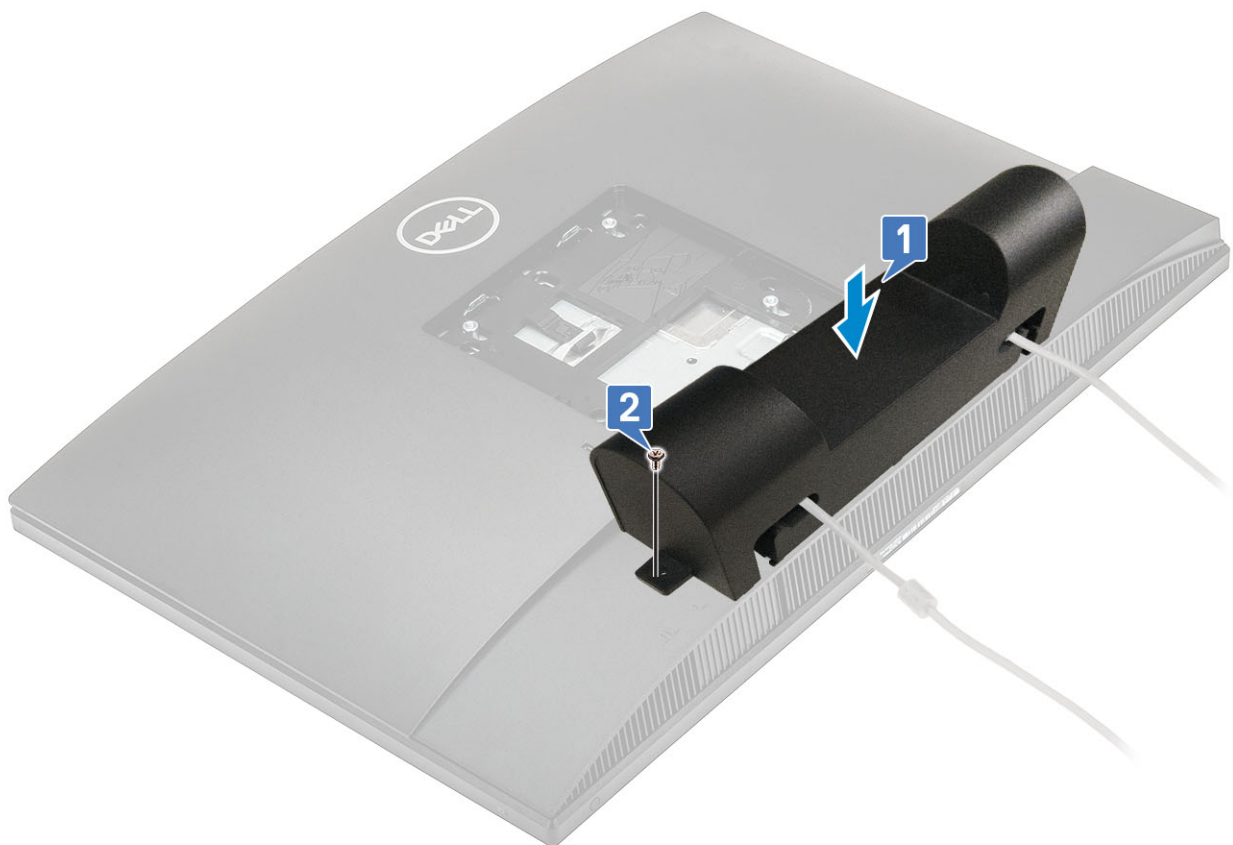

- 3 Slijedite upute u odlomku [Nakon rada na unutrašnjosti računala](#).

Postolje

Uklanjanje postolja

Sljedeći postupak primjenjuje se samo za sustave isporučene sa stalkom podesivim po visini :

- 1 Slijedite postupke u poglavlju [Prije rada na unutrašnjosti računala](#).
- 2 Da biste izbjegli oštećenje zaslona, stavite sustav na ravnu, meku i čistu površinu.
- 3 Za uklanjanje stalka:
 - a Pritisnite i povucite jezičak za otpuštanje prema naprijed na poklopcu [1].
 - b Držite jezičak u položaju za otpuštanje i podignite stalak prema gore [2].
 - c Gurnite prema dolje da biste podigli stalak sa stražnjeg poklopca [3].

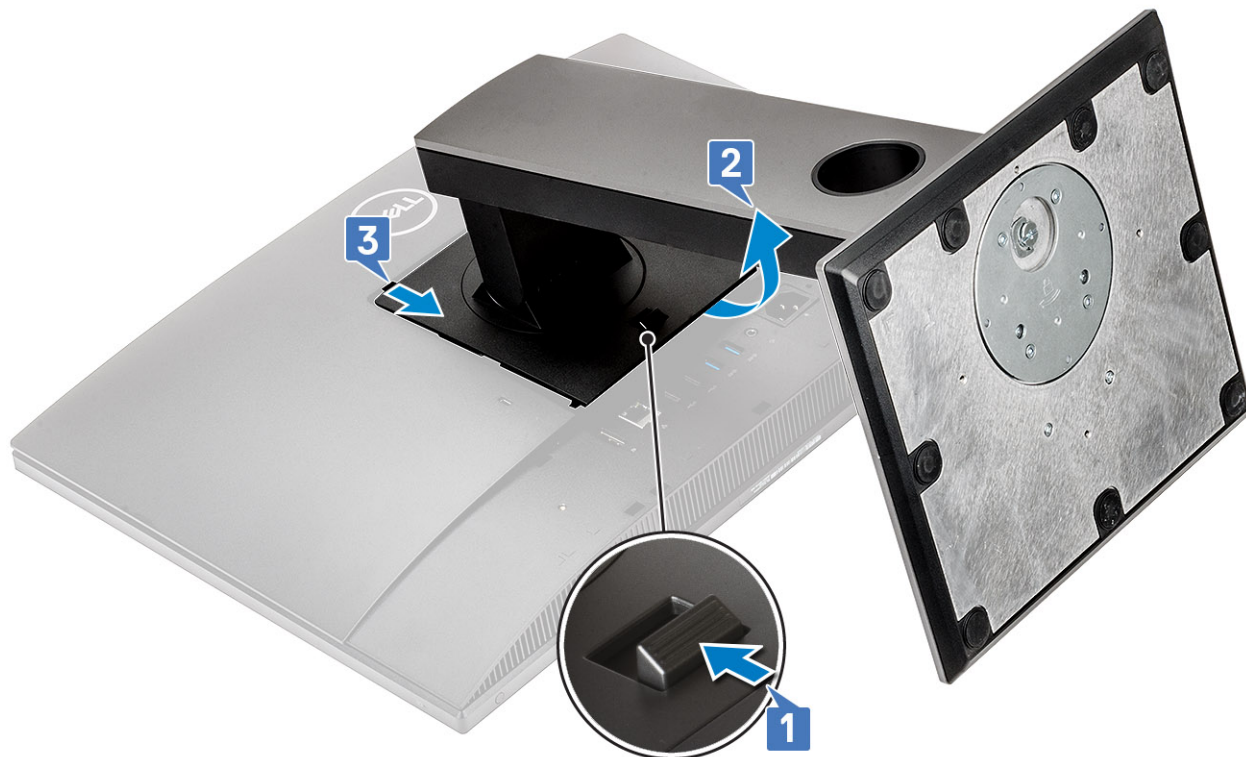

Postavljanje postolja

Sljedeći postupak primjenjuje se samo za sustave isporučene sa stalkom podesivim po visini :

- 1 Za ugradnju stalka:
 - a Poravnajte jezičke na stalku [1].
 - b Postavite stalak na mjesto na stražnjem poklopcu [2].



- 2 Slijedite upute u odlomku [Nakon rada na unutrašnjosti računala](#).

Stražnji poklopac

Uklanjanje stražnjeg poklopca

- 1 Slijedite postupke u poglavlju [Prije rada na unutrašnjosti računala](#).
- 2 Uklonite [stalak](#).
- 3 Pritisnite i držite jezičak na stražnjem poklopcu da biste ga otpustili sa zasuna na štitniku matične ploče i gurnite natrag stražnji poklopac u prikazanom smjeru da biste ga izvadili iz srednjeg okvira [1].
- 4 Podignite stražnji poklopac sa srednjeg okvira i štitnika matične ploče [2].

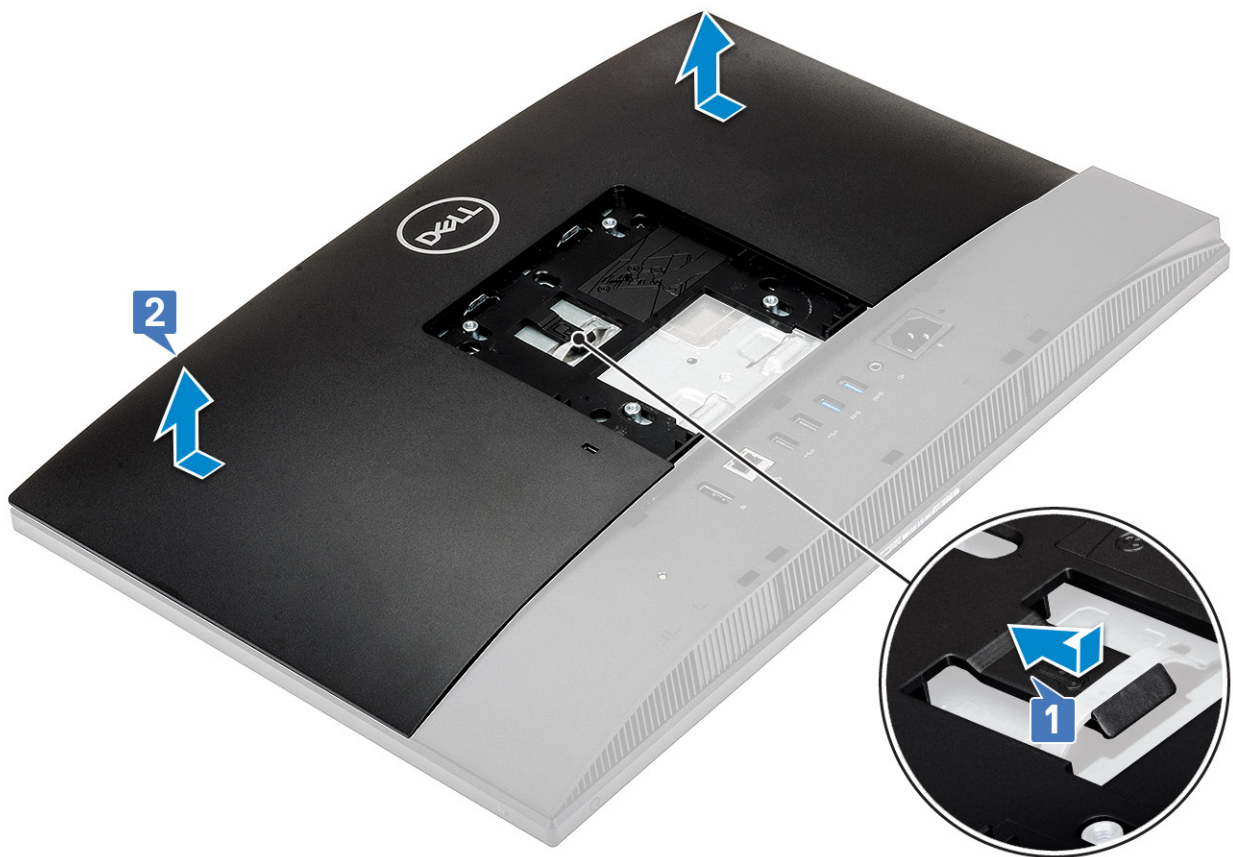

Ugradnja stražnjeg poklopca

- 1 Postavite stražnji poklopac na sustav.
- 2 Pritisnite i držite jezičak [1] i poravnajte zarez na stražnjem poklopcu s utorima na srednjem okviru.
- 3 Pogurajte stražnji poklopac u prikazanom smjeru da biste zaključali jezičak stražnjeg poklopca pod zarez na štitniku matične ploče [2].

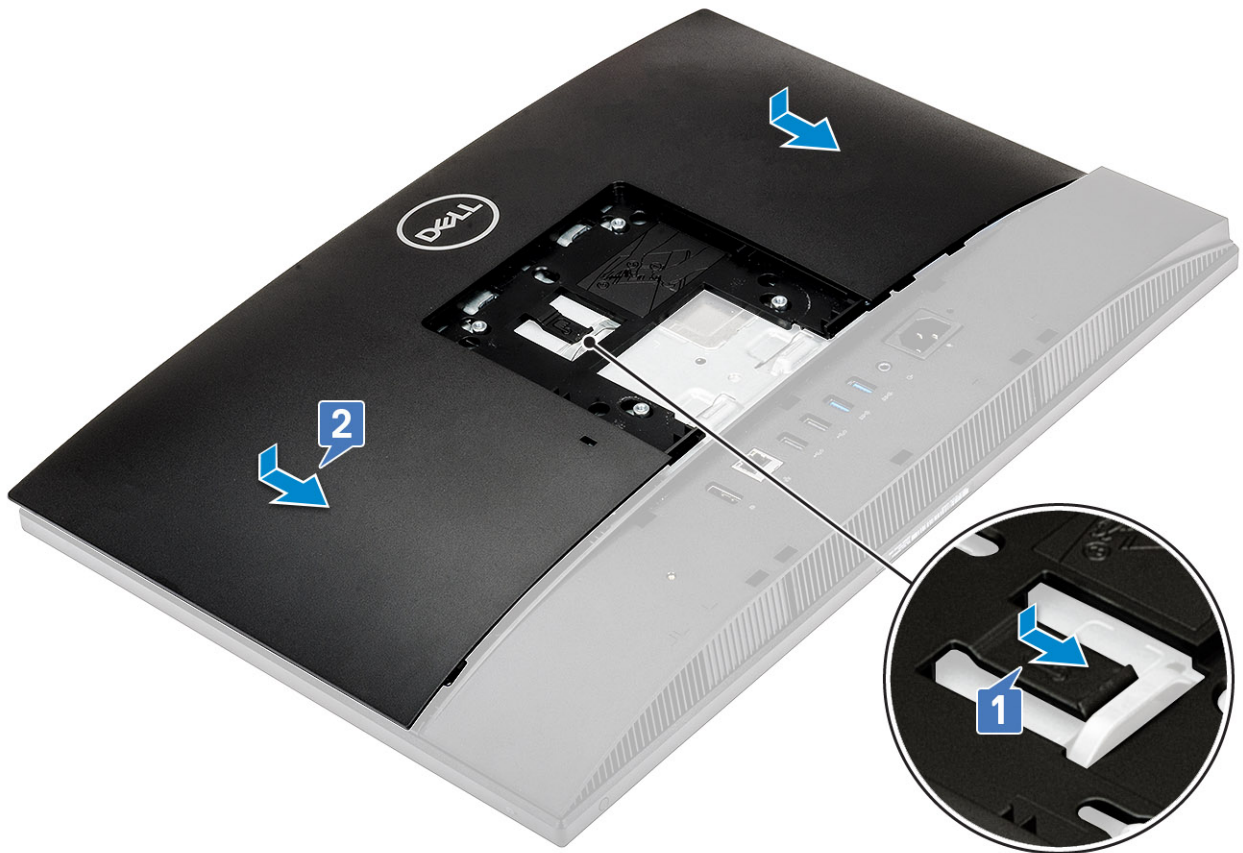

- 4 Ugradite [stalak](#).
- 5 Slijedite upute u odlomku [Nakon rada na unutrašnjosti računala](#).

Tvrđi pogon

Uklanjanje sklopa tvrdog pogona

- 1 Slijedite postupke u poglavlju [Prije rada na unutrašnjosti računala](#).
- 2 Uklonite sljedeće komponente:
 - a [Postolje](#)
 - b [Stražnji poklopac](#)
- 3 Za uklanjanje sklopa tvrdog pogona:
 - a Pritisnite prema dolje jezičak koji pričvršćuje sklop tvrdog pogona za štitnik matične ploče [1].
 - b Pomaknite i izvadite sklop tvrdog pogona iz utora na kućištu sklopa zaslona [2].

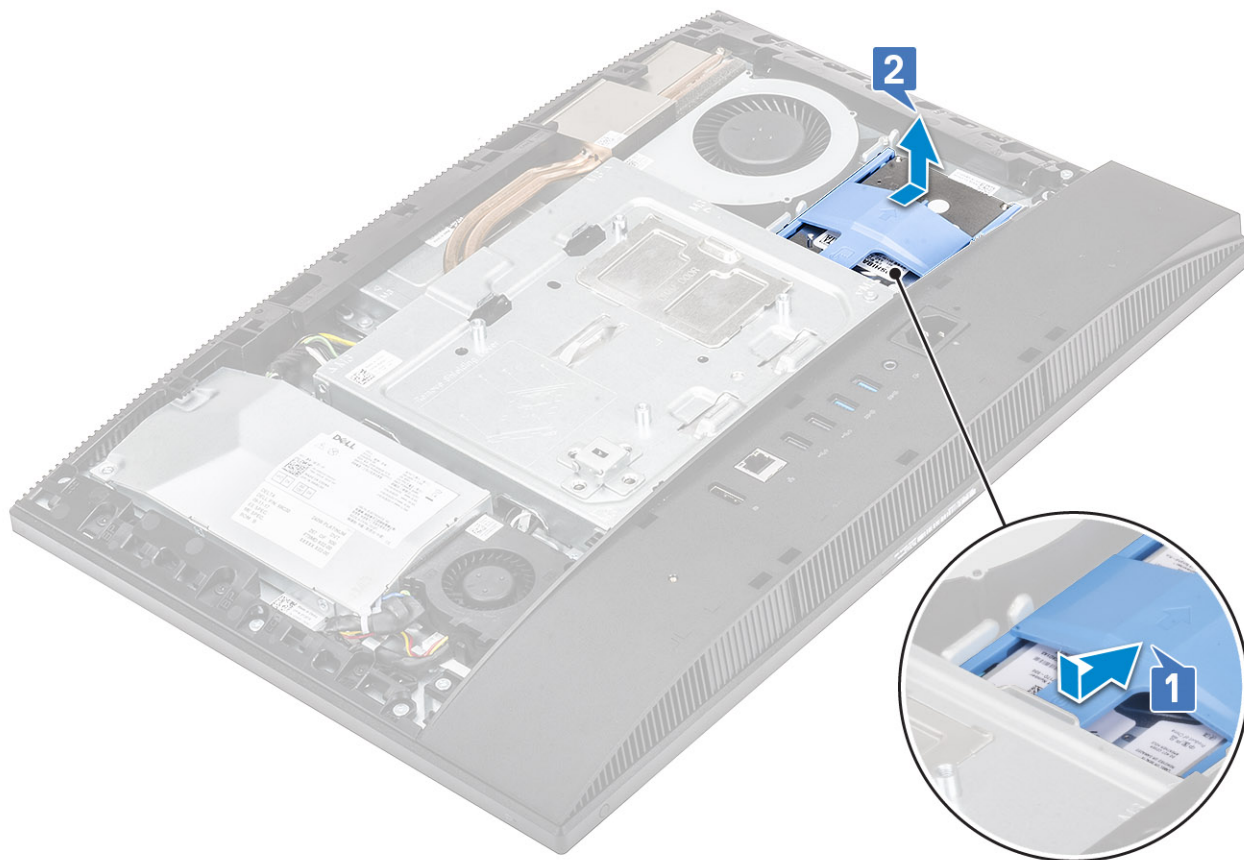

- 4 Za uklanjanje nosača tvrdog pogona:
- Izdignite jezičke na nosaču tvrdog pogona iz otvora na tvrdom disku [1].
 - Izvučite tvrdi pogon i skinite ga s nosača [2].

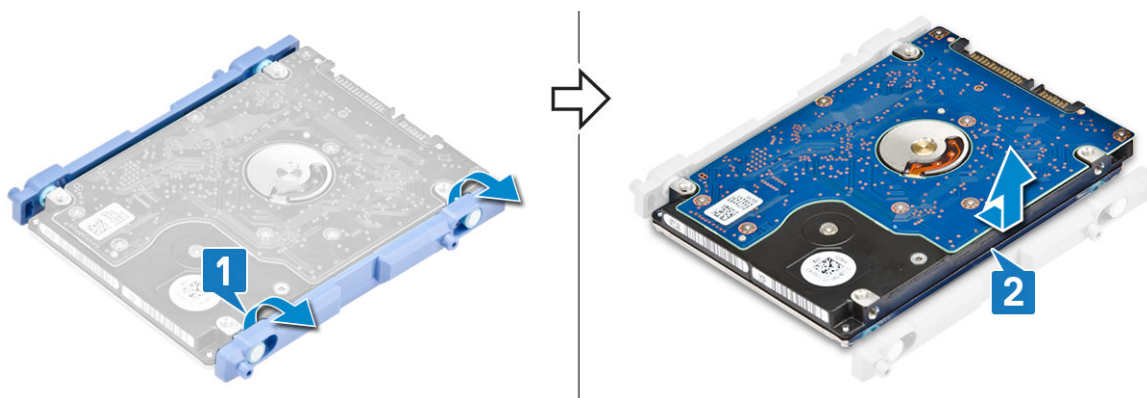

Ugradnja sklopa tvrdog pogona

- 1 Za ugradnju nosača tvrdog pogona:
- Poravnajte jezičke na nosaču tvrdog pogona s otvorima na tvrdom disku [1].
 - Savinite nosač tvrdog pogona i namjestite preostale jezičke na nosaču tvrdog pogona prema utorima na tvrdom disku.



- 2 Za ugradnju sklopa tvrdog pogona:
 - a Postavite sklop tvrdog pogona u utor [1].
 - b Pomaknite ga tako da se plavi jezičak na sklopu tvrdog pogona pričvrsti za metalni jezičak na kućištu sklopa zaslona [2].

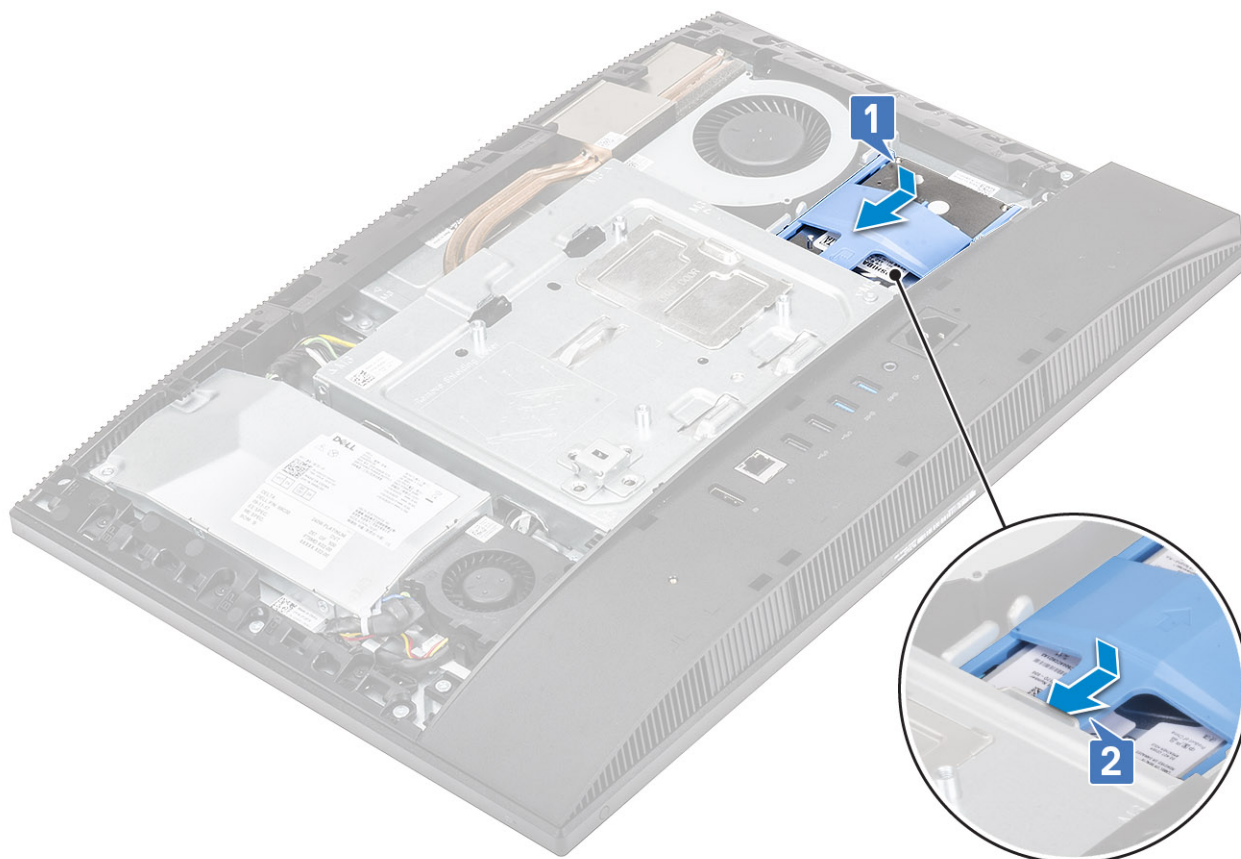

- 3 Ugradite sljedeće komponente:
 - a Stražnji poklopac
 - b Postolje
- 4 Slijedite upute u odlomku [Nakon rada na unutrašnjosti računala](#).

Memorijski modul

Uklanjanje memorijskog modula

- 1 Slijedite postupke u poglavlju [Prije rada na unutrašnjosti računala](#).
- 2 Uklonite sljedeće komponente:
 - a [Postolje](#)
 - b [Stražnji poklopac](#)
- 3 Da biste locirali memorijski modul na matičnoj ploči, otvorite vratašca za DIMM na štitniku matične ploče [1].
- 4 Podignite sigurnosne spajalice na svakom kraju utora memorijskog modula tako da modul iskoči [2].
- 5 Izvadite memorijski modul iz utora memorijskog modula [3].

NAPOMENA: Ovisno o naručenoj konfiguraciji, vaš sustav može na matičnoj ploči imati ugrađena najviše dva memorijska modula.

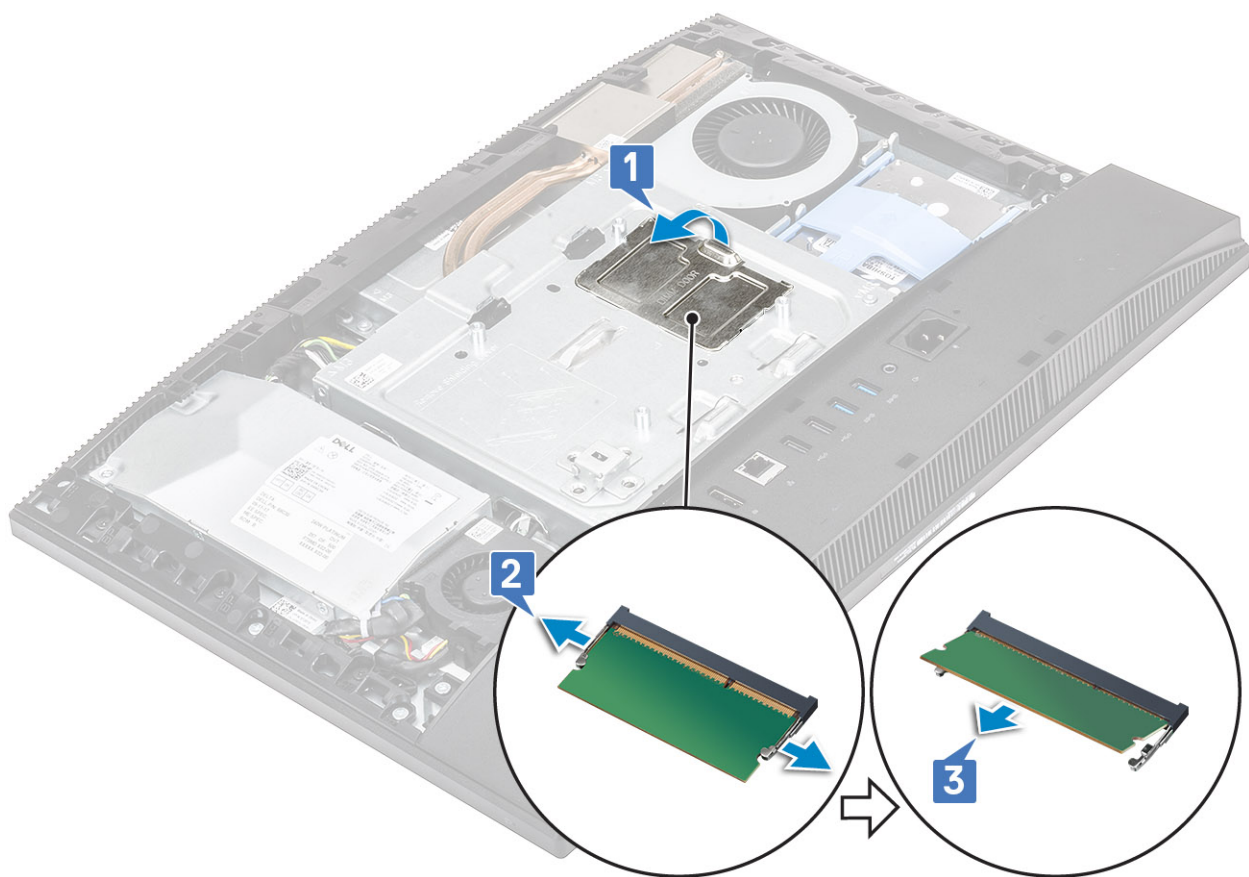

Ugradnja memorijskog modula

- 1 Poravnajte urez na memorijskom modulu s jezičkom na utoru memorijskog modula i čvrsto ga gurnite u utor pod kutom [1].
- 2 Pritisnite memorijski modul tako da sjedne na mjesto [2].

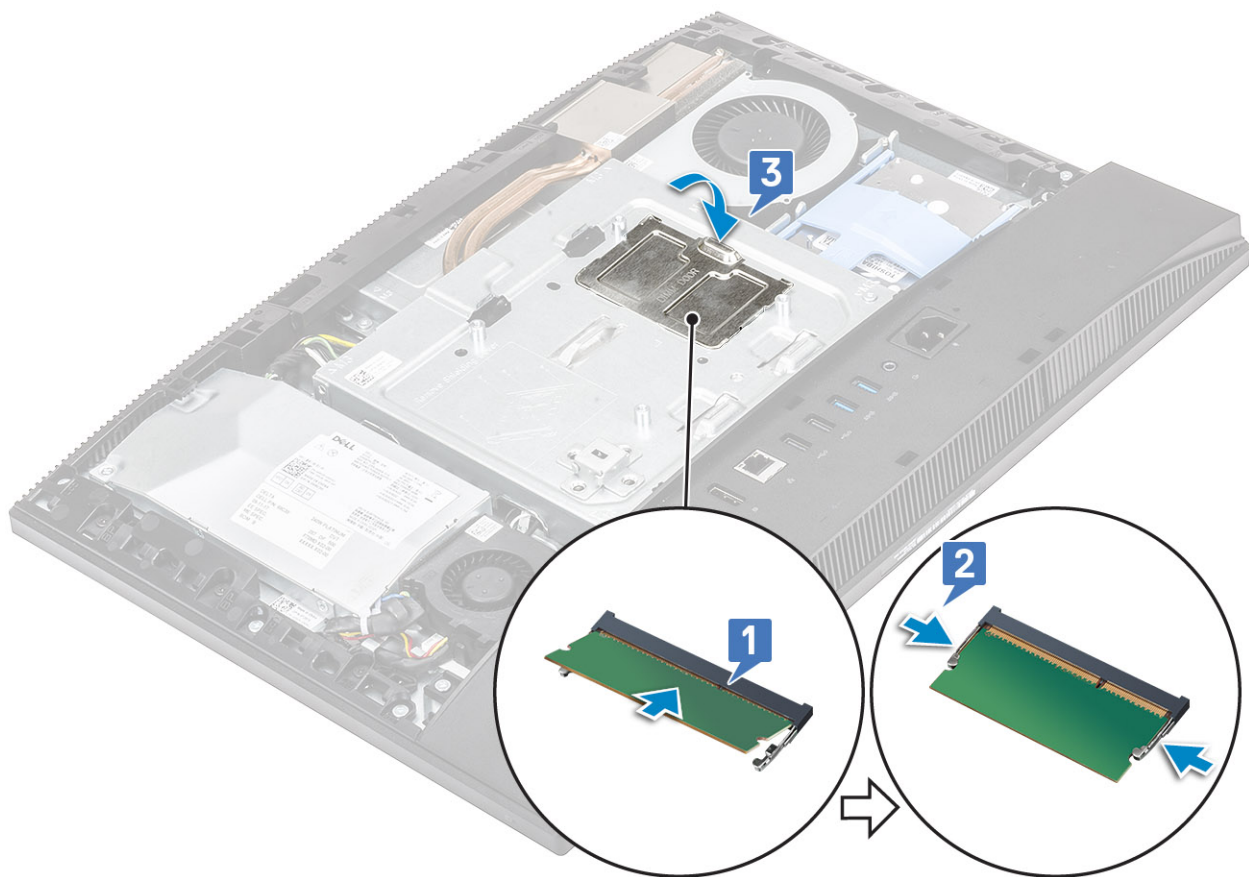

- 3 Poravnajte jezičke na vratašcima za DIMM s utorima na štitniku matične ploče i zatvorite ih.
- 4 Ugradite sljedeće komponente:
 - a [Stražnji poklopac](#)
 - b [Postolje](#)
- 5 Slijedite upute u odlomku [Nakon rada na unutrašnjosti računala](#).

Štitnik za matičnu ploču

Uklanjanje štitnika matične ploče

- 1 Slijedite postupke u poglavlju [Prije rada na unutrašnjosti računala](#).
- 2 Uklonite sljedeće komponente:
 - a [Postolje](#)
 - b [Stražnji poklopac](#)
- 3 Uklonite pet vijaka (M3x5) kojima je pričvršćen štitnik matične ploče na kućište sklopa zaslona [1].
- 4 Podignite štitnik matične ploče s kućišta sklopa zaslona [2].

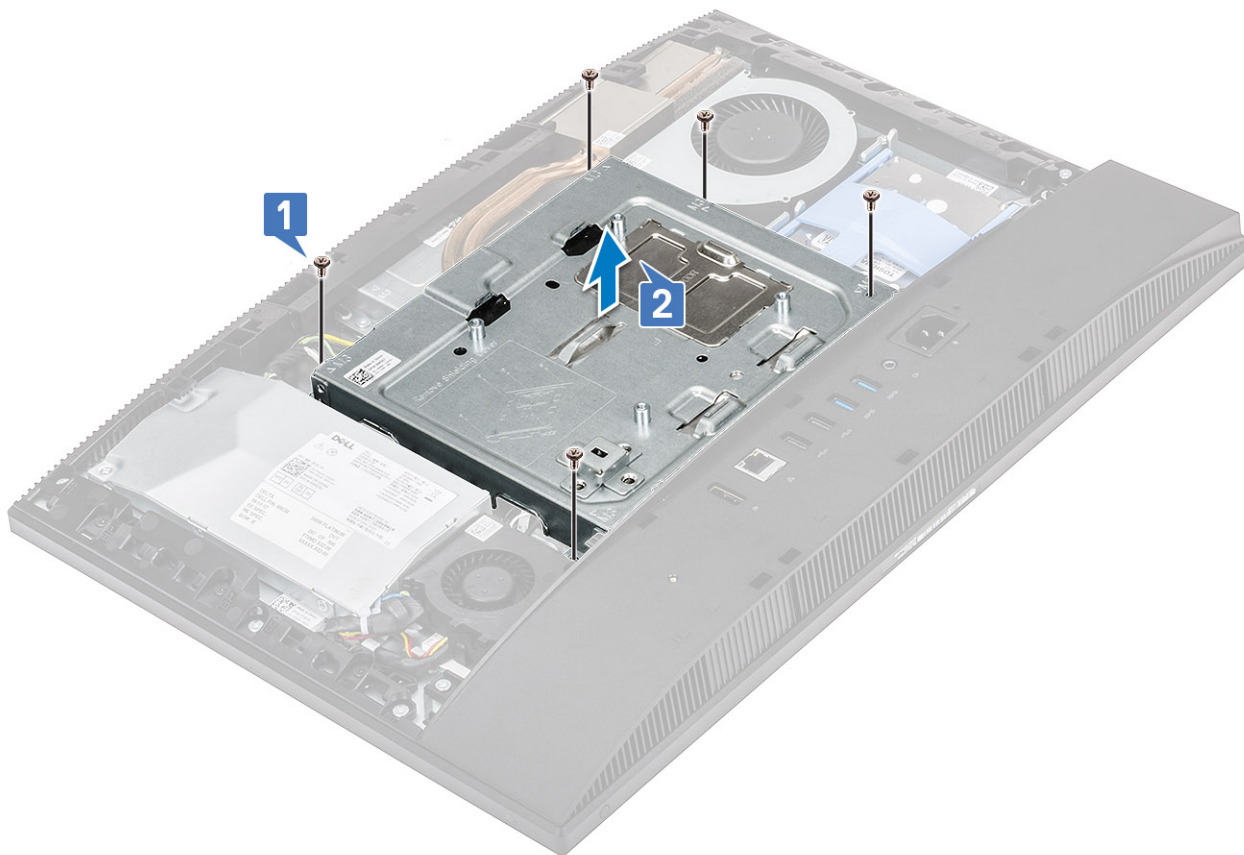

Ugradnja štitnika matične ploče

- 1 Postavite štitnik matične ploče na matičnu ploču.
- 2 Utoke na štitniku matične ploče poravnajte s utorima na kućištu sklopa zaslona [1].
- 3 Ponovno postavite pet vijaka (M3x5) kojima je pričvršćen štitnik matične ploče na kućište sklopa zaslona [2].

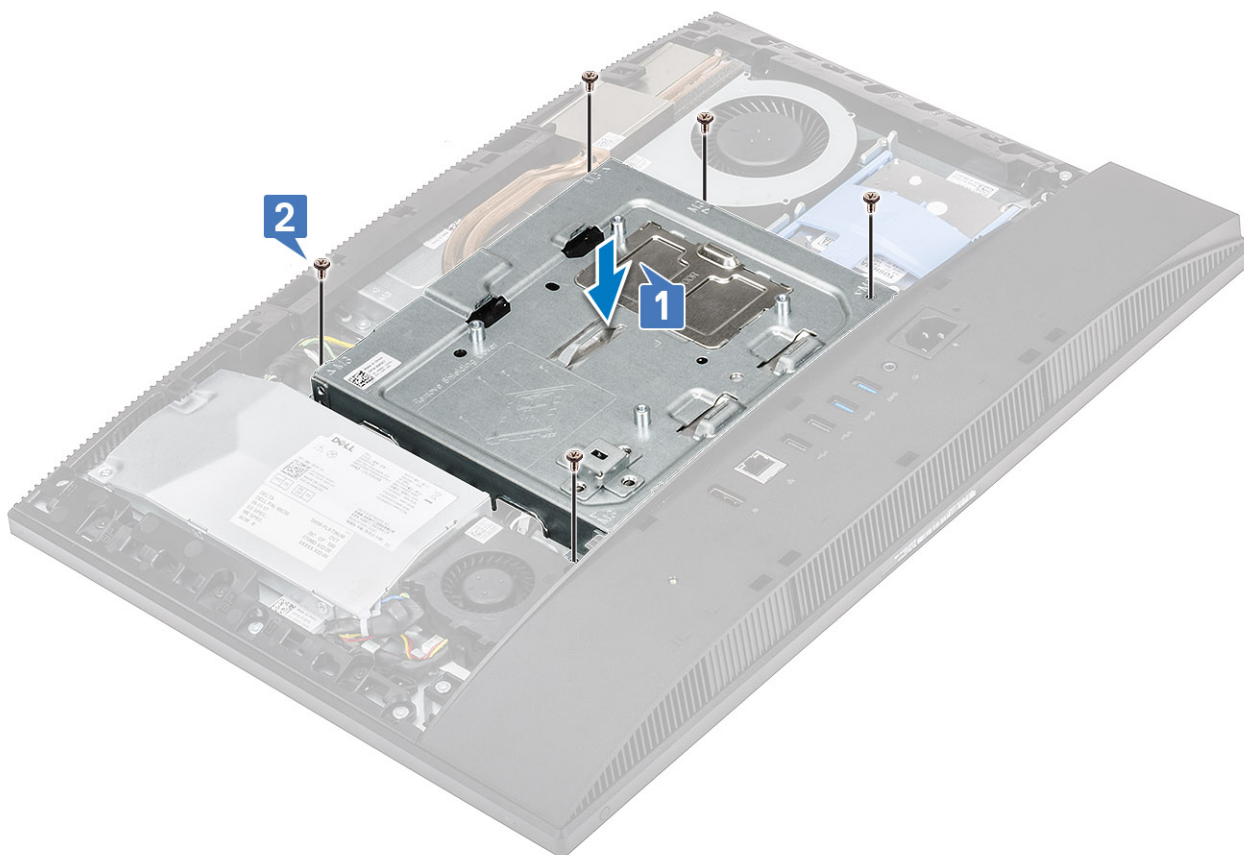

- 4 Ugradite sljedeće komponente:
 - a [Stražnji poklopac](#)
 - b [Postolje](#)
- 5 Slijedite upute u odlomku [Nakon rada na unutrašnjosti računala](#).

Intel Optane

Uklanjanje kartice Intel Optane

- 1 Slijedite postupke u poglavlju [Prije rada na unutrašnjosti računala](#).
- 2 Uklonite sljedeće komponente:
 - a [Postolje](#)
 - b [Stražnji poklopac](#)
 - c [Štitnik za matičnu ploču](#)
- 3 Uklonite vijak (M2) koji pričvršćuje karticu Intel Optane na matičnu ploču [1].
- 4 Pomaknite i uklonite karticu Intel Optane iz utora za karticu na matičnoj ploči [2].
- 5 Uklonite termalni jastučić [3].

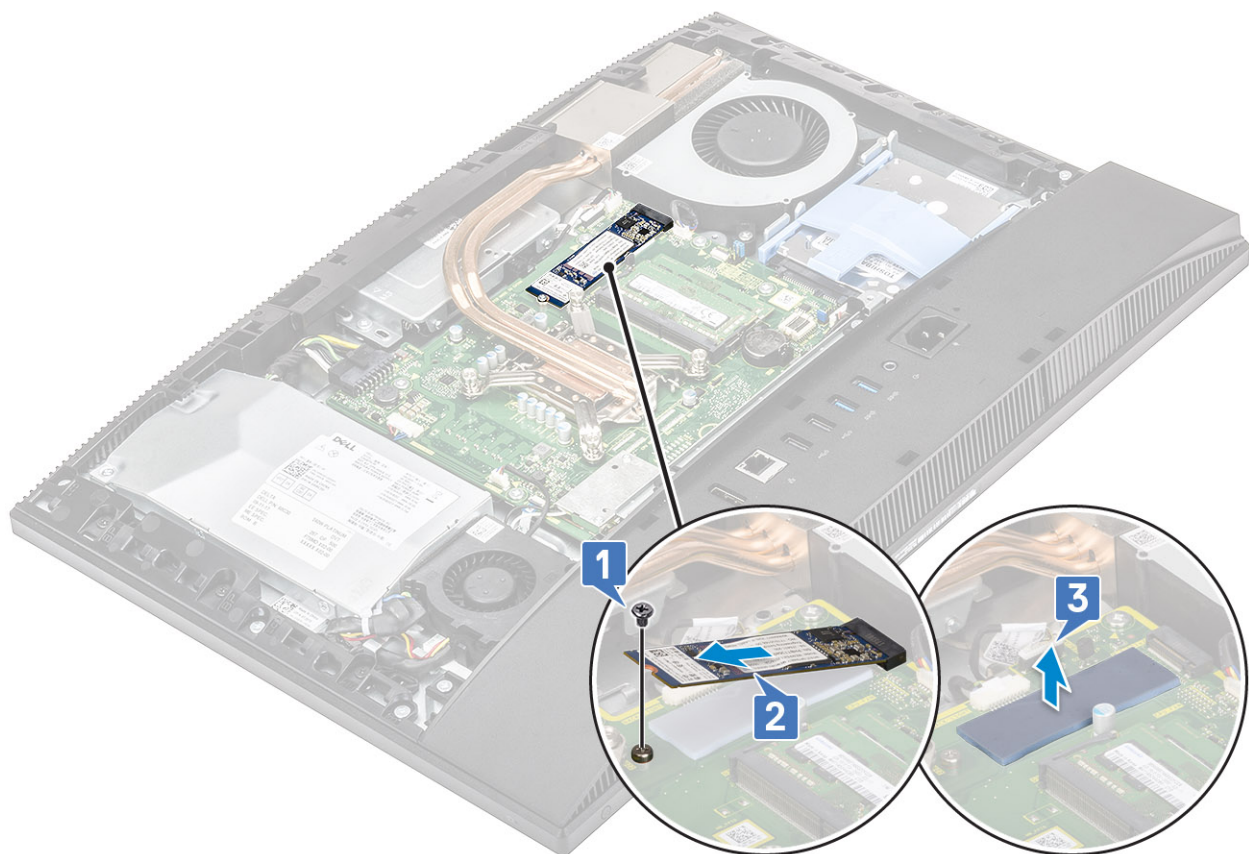

Ugradnja kartice Intel Optane

- 1 Ponovo postavite termalni jastučić na pravokutni okvir označen na matičnoj ploči [1].
- 2 Umetnite karticu Intel Optane u utor na matičnoj ploči [2].
- 3 Ponovno postavite vijak (M2) koji pričvršćuje karticu Intel Optane na matičnu ploču [3].

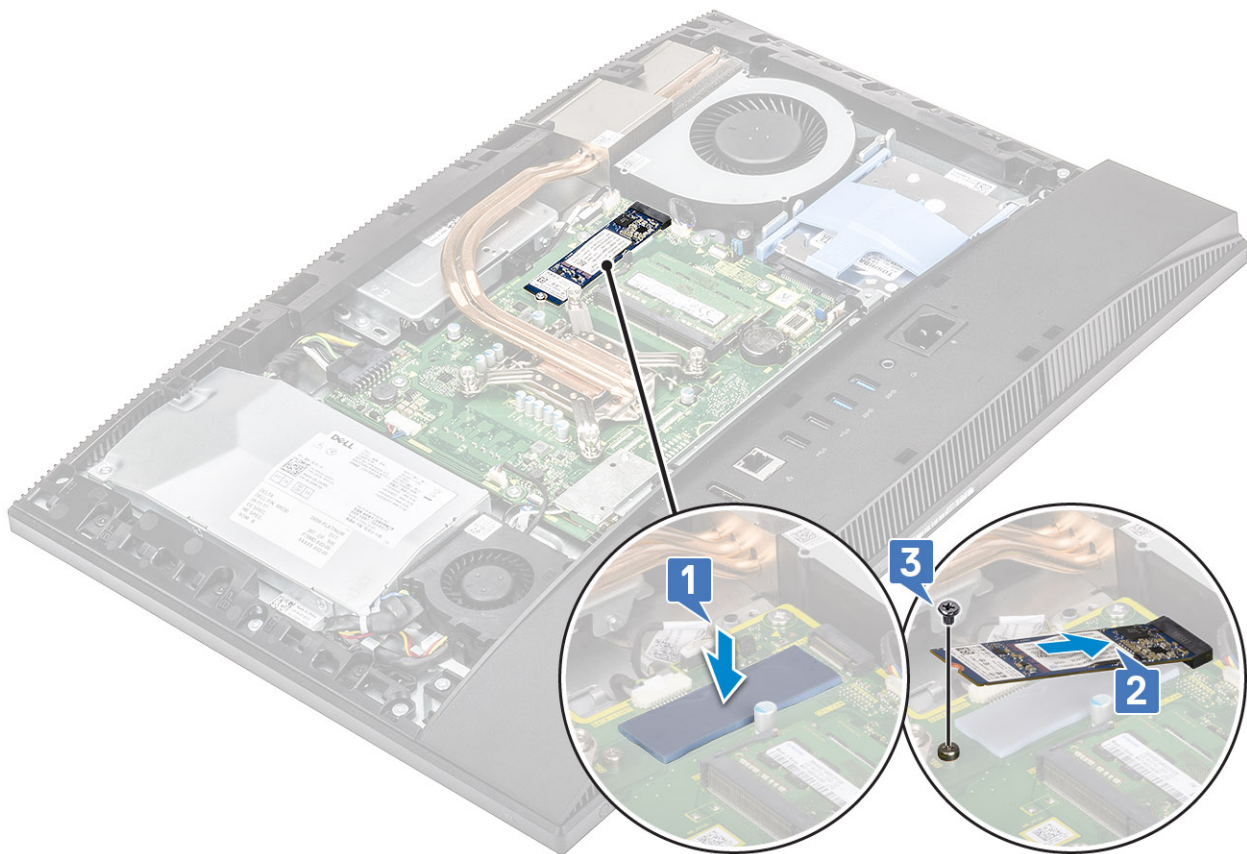

- 4 Ugradite sljedeće komponente:
 - a Štitnik za matičnu ploču
 - b Stražnji poklopac
 - c Postolje
- 5 Slijedite upute u odlomku [Nakon rada na unutrašnjosti računala](#).

SSD pogon

Uklanjanje SSD kartice

- 1 Slijedite postupke u poglavlju [Prije rada na unutrašnjosti računala](#).
- 2 Uklonite sljedeće komponente:
 - a Postolje
 - b Stražnji poklopac
 - c Štitnik za matičnu ploču
- 3 Uklonite vijak (M2) koji pričvršćuje SSD karticu na matičnu ploču [1].
- 4 Pomaknite i uklonite SSD karticu iz utora za karticu na matičnoj ploči [2].
- 5 Uklonite termalni jastučić [3].

ⓘ NAPOMENA: Kartica M.2 PCIe SSD kapaciteta većeg od 512 GB (512 GB/1 TB/2 TB) mora se ugraditi s termalnim jastučićem. Za M.2 SATA SSD i M.2 PCIe SSD sa 128 GB i 256 GB termalni jastučić nije potreban.

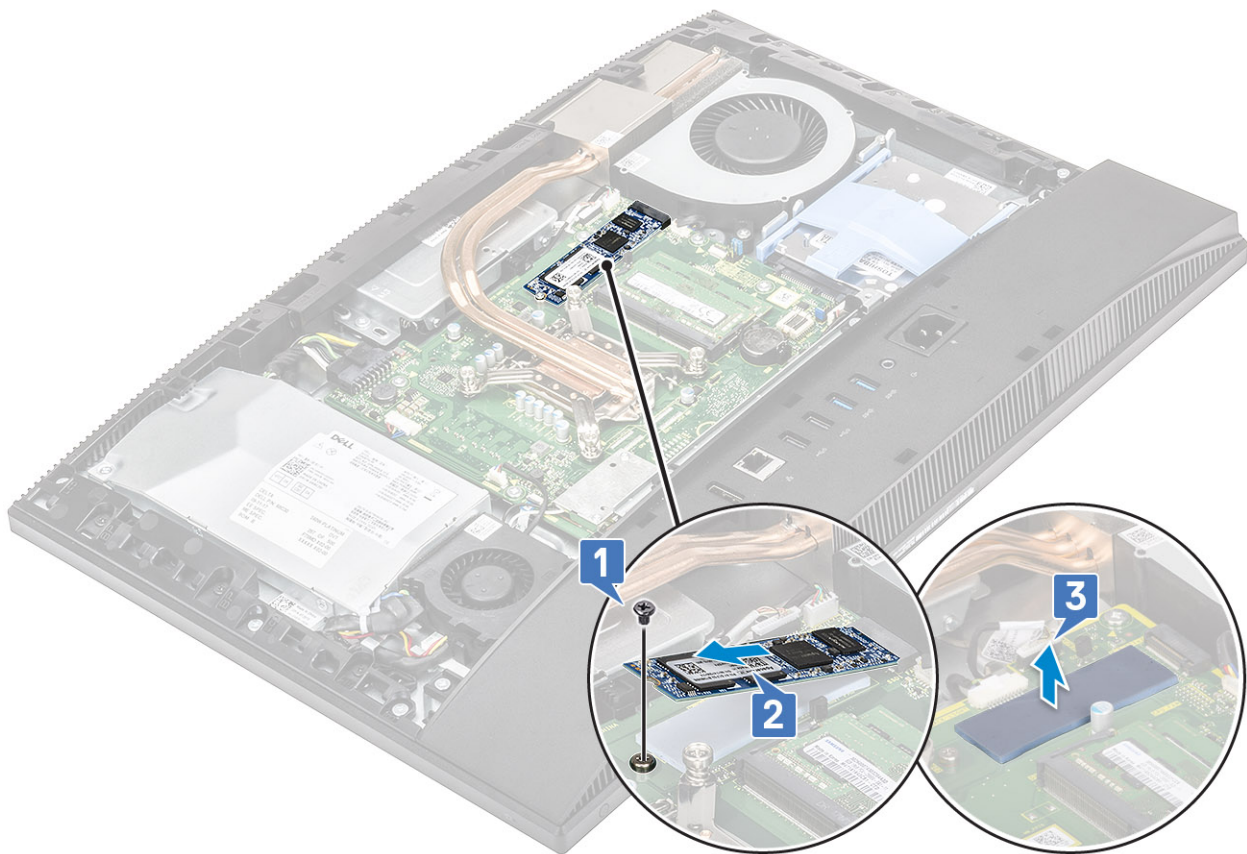

Ugradnja SSD kartice

- 1 Ponovo postavite termalni jastučić na pravokutni okvir označen na matičnoj ploči [1].

ⓘ NAPOMENA: Kartica M.2 PCIe SSD kapaciteta većeg od 512 GB (512 GB/1 TB/2 TB) mora se ugraditi s termalnim jastučićem. Za M.2 SATA SSD i M.2 PCIe SSD sa 128 GB i 256 GB termalni jastučić nije potreban.

- 2 Umetnite SSD karticu u utor za karticu na matičnoj ploči [2].
- 3 Ponovno postavite vijak (M2) koji pričvršćuje SSD karticu na matičnu ploču [3].

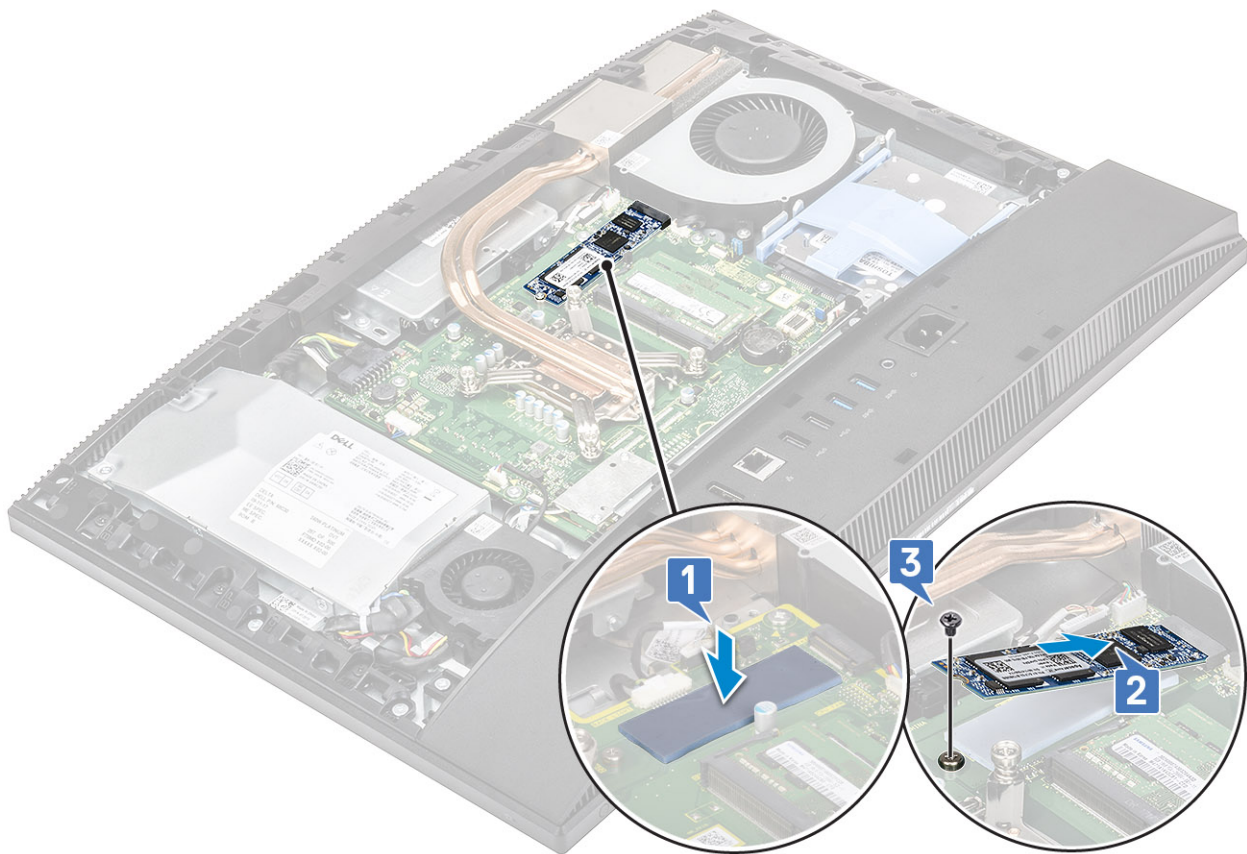

- 4 Ugradite sljedeće komponente:
 - a Štitnik za matičnu ploču
 - b Stražnji poklopac
 - c Postolje
- 5 Slijedite upute u odlomku [Nakon rada na unutrašnjosti računala](#).

WLAN kartica

Uklanjanje WLAN kartice

- 1 Slijedite postupke u poglavlju [Prije rada na unutrašnjosti računala](#).
- 2 Uklonite sljedeće komponente:
 - a Postolje
 - b Stražnji poklopac
 - c Štitnik za matičnu ploču
- 3 Za uklanjanje štitnika WLAN kartice:
 - a Uklonite dva vijka (M2) koji pričvršćuju štitnik WLAN kartice za matičnu ploču [2].
 - b Uklonite štitnik WLAN kartice s matične ploče [3].

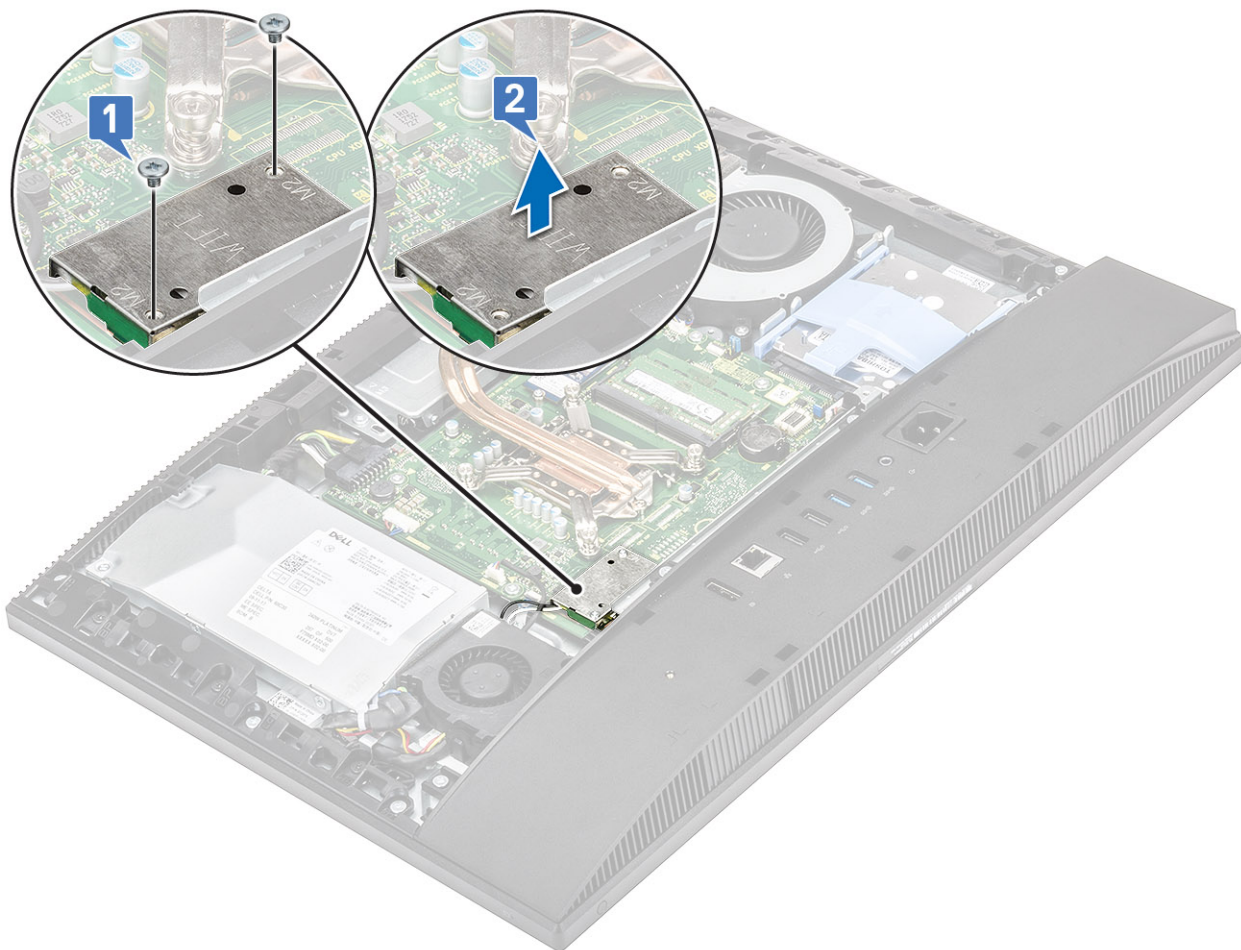

4 Za uklanjanje WLAN kartice:

- a Uklonite vijak (M2) koji pričvršćuje nosač WLAN kartice i WLAN karticu na matičnu ploču [1].
- b Povucite i skinite nosač WLAN kartice s WLAN kartice [2].
- c Odspojite antenske kabele iz WLAN kartice [3].
- d Pomaknite i uklonite WLAN karticu iz utora za WLAN karticu [4].

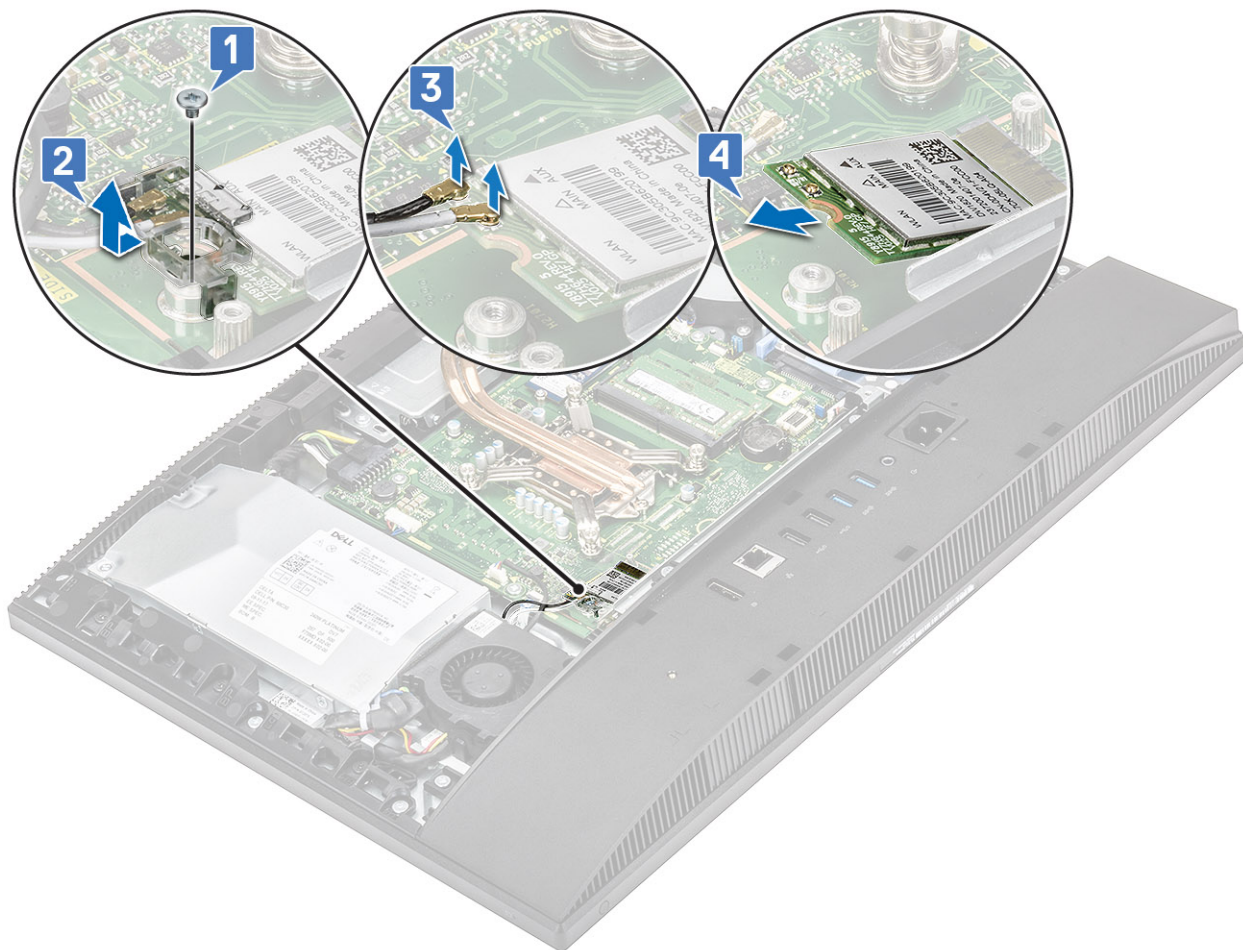

Ugradnja WLAN kartice

1 Za ugradnju WLAN kartice:

- a Poravnajte i ponovno postavite WLAN karticu u utor za WLAN karticu [1].
- b Priključite antenske kabele u WLAN karticu [2].
- c Ponovno postavite nosač na WLAN karticu [3].
- d Ponovno postavite vijak (M2) koji pričvršćuje nosač WLAN kartice i WLAN karticu na matičnu ploču [4].

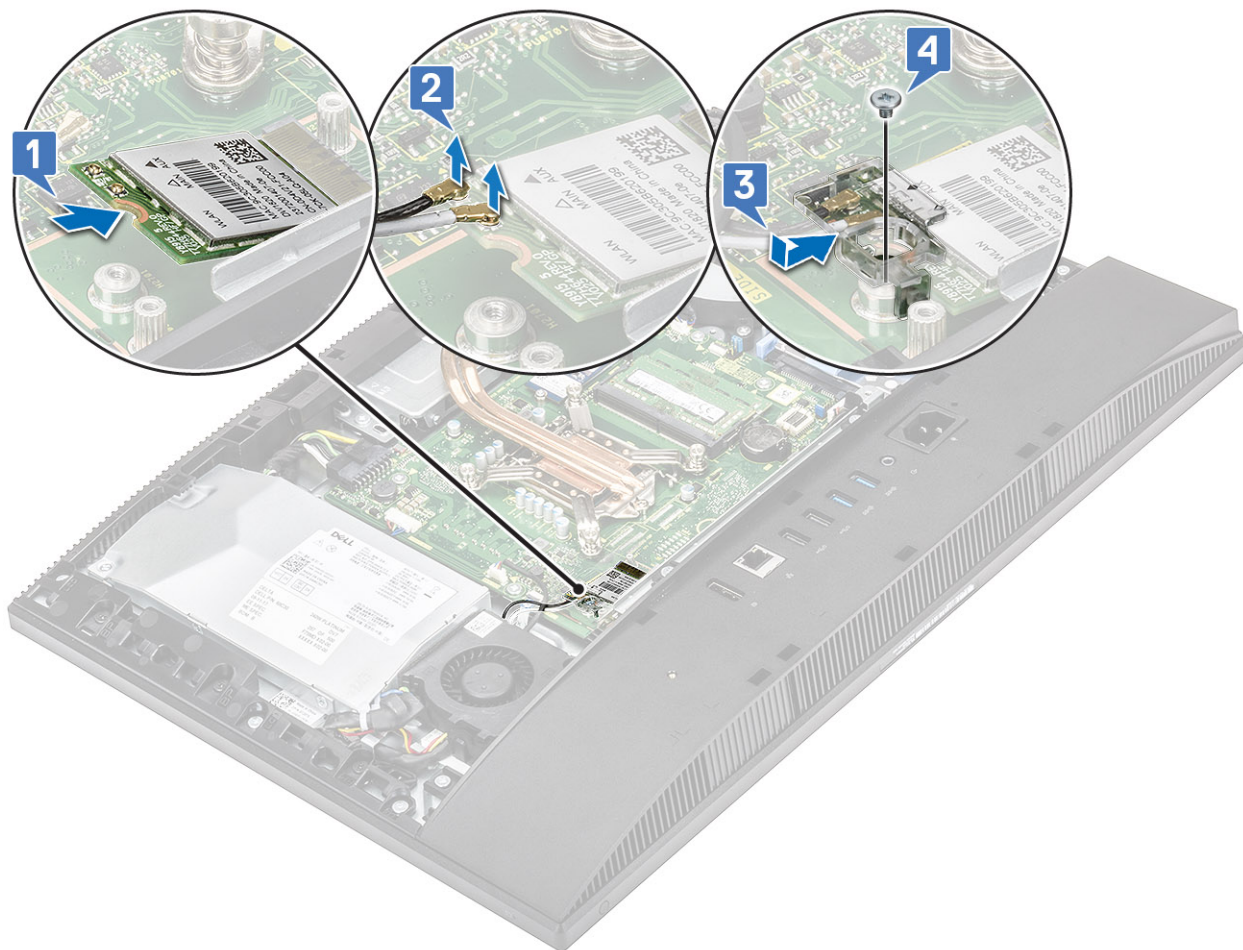

2 Za ugradnju štitnika WLAN kartice:

- a Poravnajte utor za vijak na štitniku WLAN kartice s utorom za vijak na matičnoj ploči i postavite štitnik WLAN kartice na matičnu ploču [1].
- b Ponovno postavite dva vijka (M2) koji pričvršćuju štitnik WLAN kartice za matičnu ploču [2].

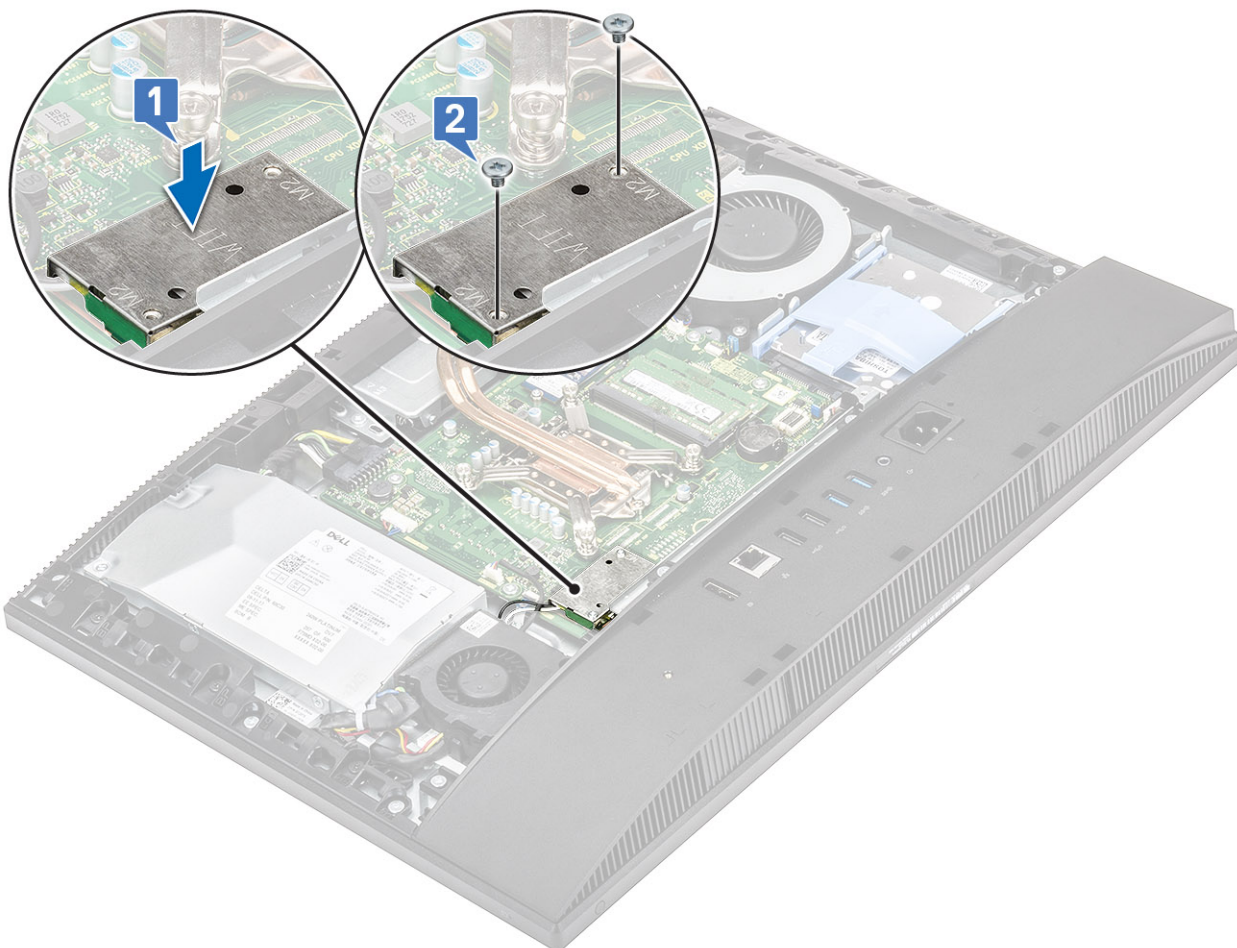

- 3 Ugradite sljedeće komponente:
 - a Štitnik za matičnu ploču
 - b Stražnji poklopac
 - c Postolje
- 4 Slijedite upute u odlomku [Nakon rada na unutrašnjosti računala](#).

Ventilator sustava

Uklanjanje ventilatora sustava

- 1 Slijedite postupke u poglavlju [Prije rada na unutrašnjosti računala](#).
- 2 Uklonite sljedeće komponente:
 - a Postolje
 - b Stražnji poklopac
 - c Štitnik za matičnu ploču
- 3 Isključite kabel ventilatora sustava iz utičnice na matičnoj ploči [1].
- 4 Uklonite tri vijka (M3) koji pričvršćuju ventilator sustava za kućište sklopa zaslona [2].
- 5 Podignite i odvojite ventilator sustava od sustava [3].

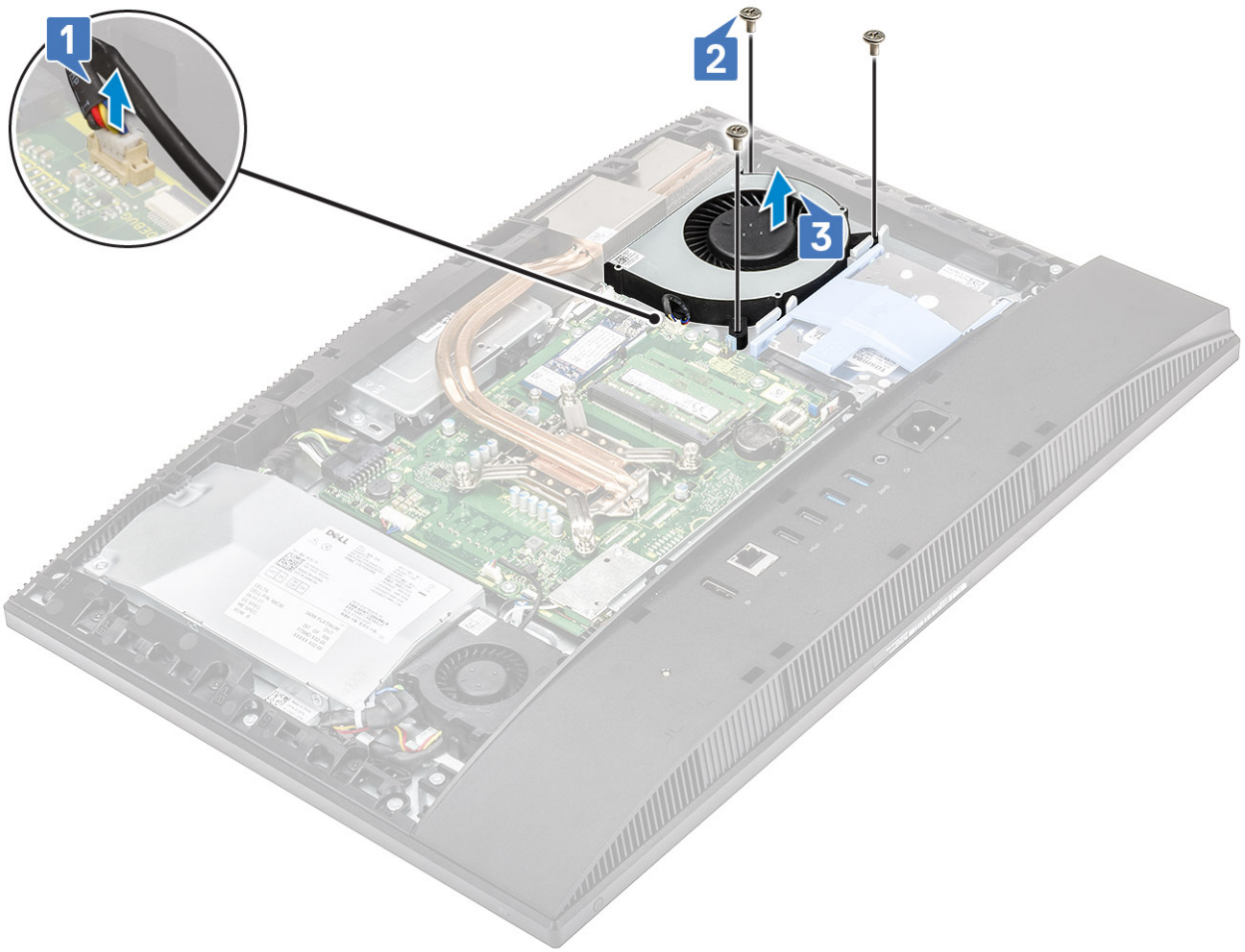

Ugradnja ventilatora sustava

- 1 Poravnajte otvore za vijke na ventilatoru sustava s otvorima za vijke na kućištu sklopa zaslona [1].
- 2 Ponovno postavite tri vijka (M3) koji pričvršćuju ventilator sustava za kućište sklopa zaslona [2].
- 3 Priključite kabel ventilatora sustava u utičnicu na matičnoj ploči [3].

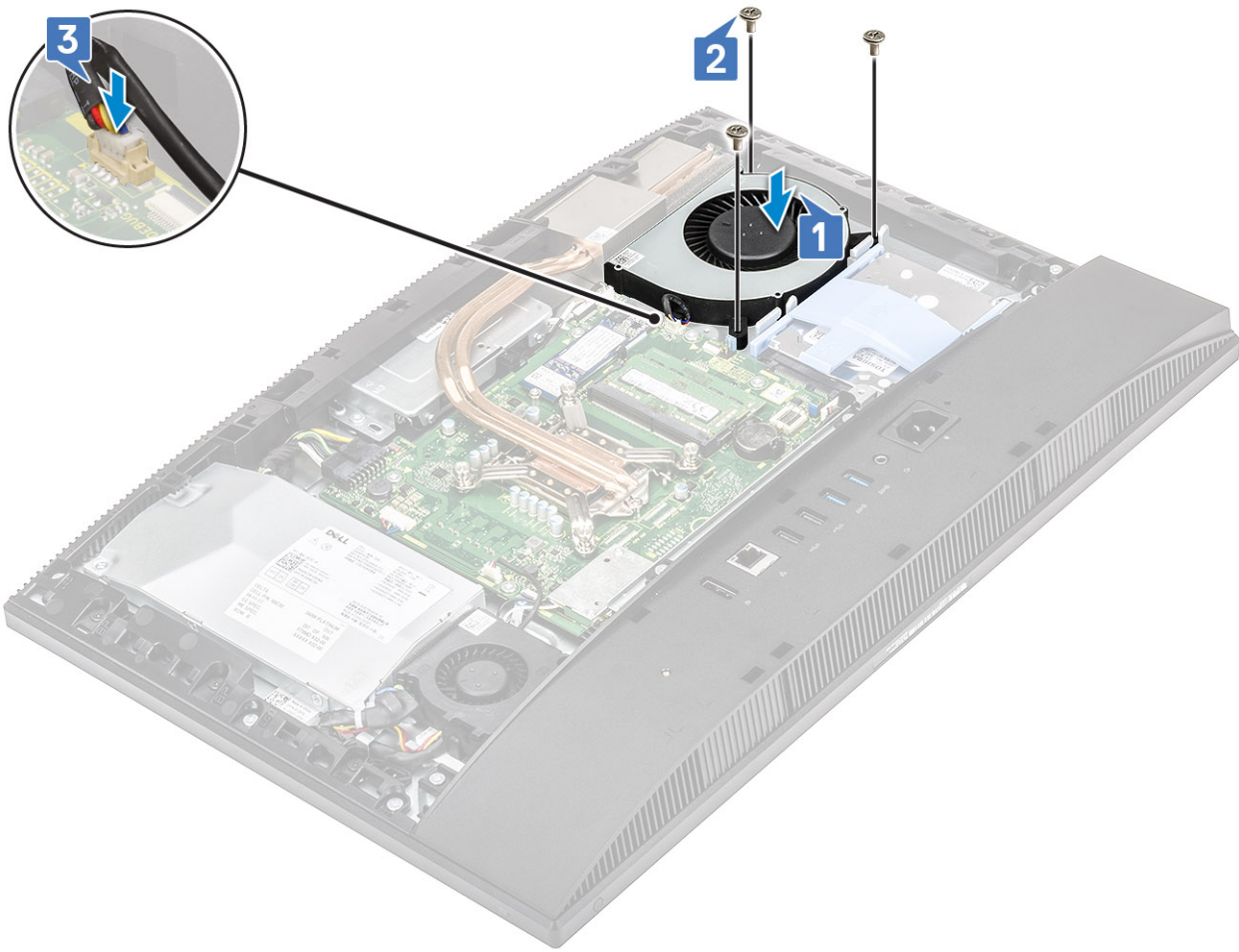

- 4 Ugradite sljedeće komponente:
 - a Štitnik za matičnu ploču
 - b Stražnji poklopac
 - c Postolje
- 5 Slijedite upute u odlomku [Nakon rada na unutrašnjosti računala](#).

Skočna kamera

Uklanjanje skočne kamere

- 1 Slijedite postupke u poglavlju [Prije rada na unutrašnjosti računala](#).
- 2 Uklonite sljedeće komponente:
 - a Postolje
 - b Stražnji poklopac
 - c Štitnik za matičnu ploču
- 3 Za uklanjanje maske sklopa kamere:
 - a Uklonite dva vijka (M3) koji pričvršćuju masku sklopa kamere za srednji okvir [1].
 - b Skinite masku sklopa kamere sa srednjeg okvira [2].
 - c Odspojite kabel kamere s matične ploče [3].

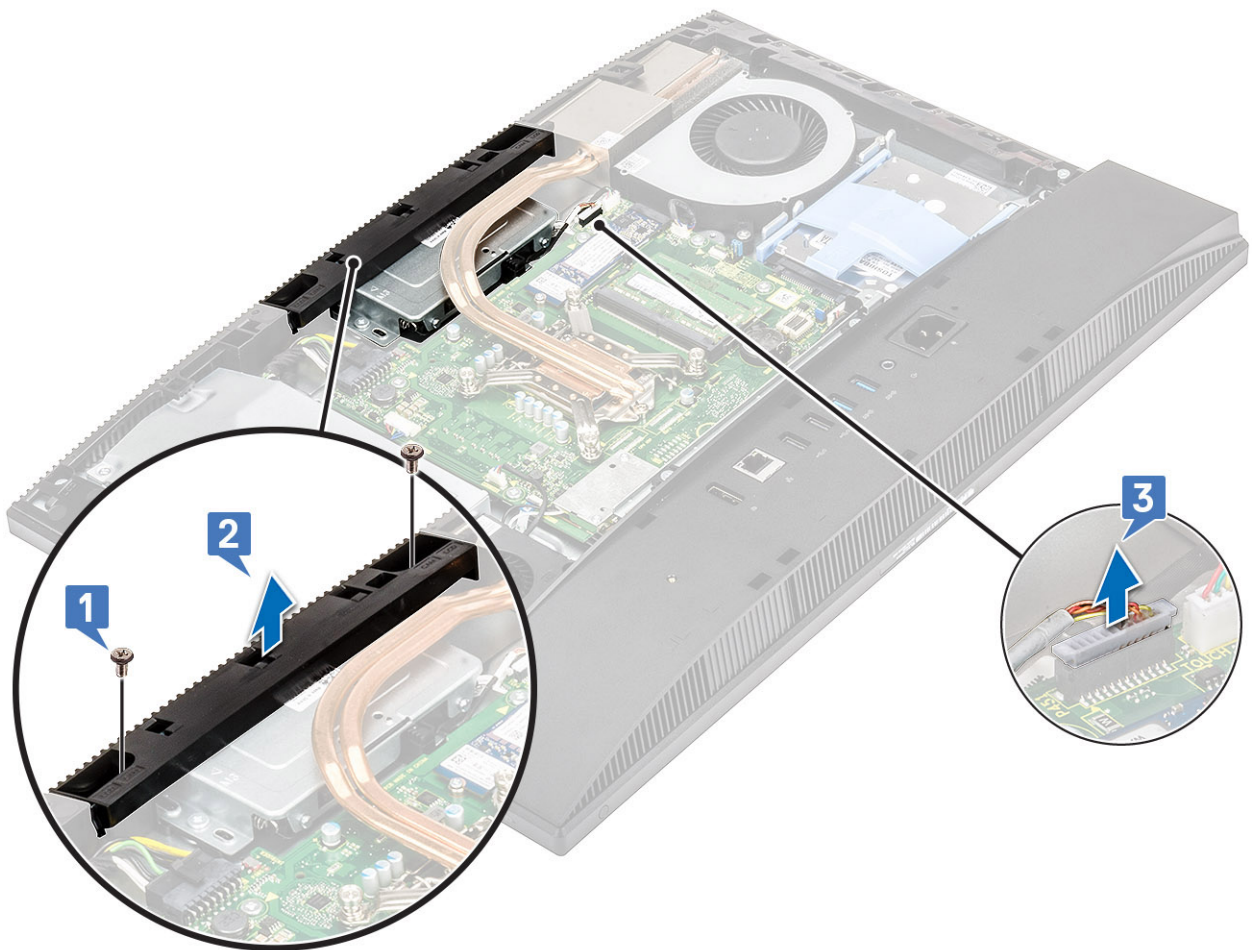

4 Za uklanjanje sklopa skočne kamere:

- a Uklonite dva vijka (M3) koji pričvršćuju sklop skočne kamere za srednji okvir [1].
- b Povucite sklop skočne kamere prema naprijed [2].
- c Da biste uklonili sklop skočne kamere sa srednjeg okvira, izvucite kabel kamere iz usmjernog kanala [3].

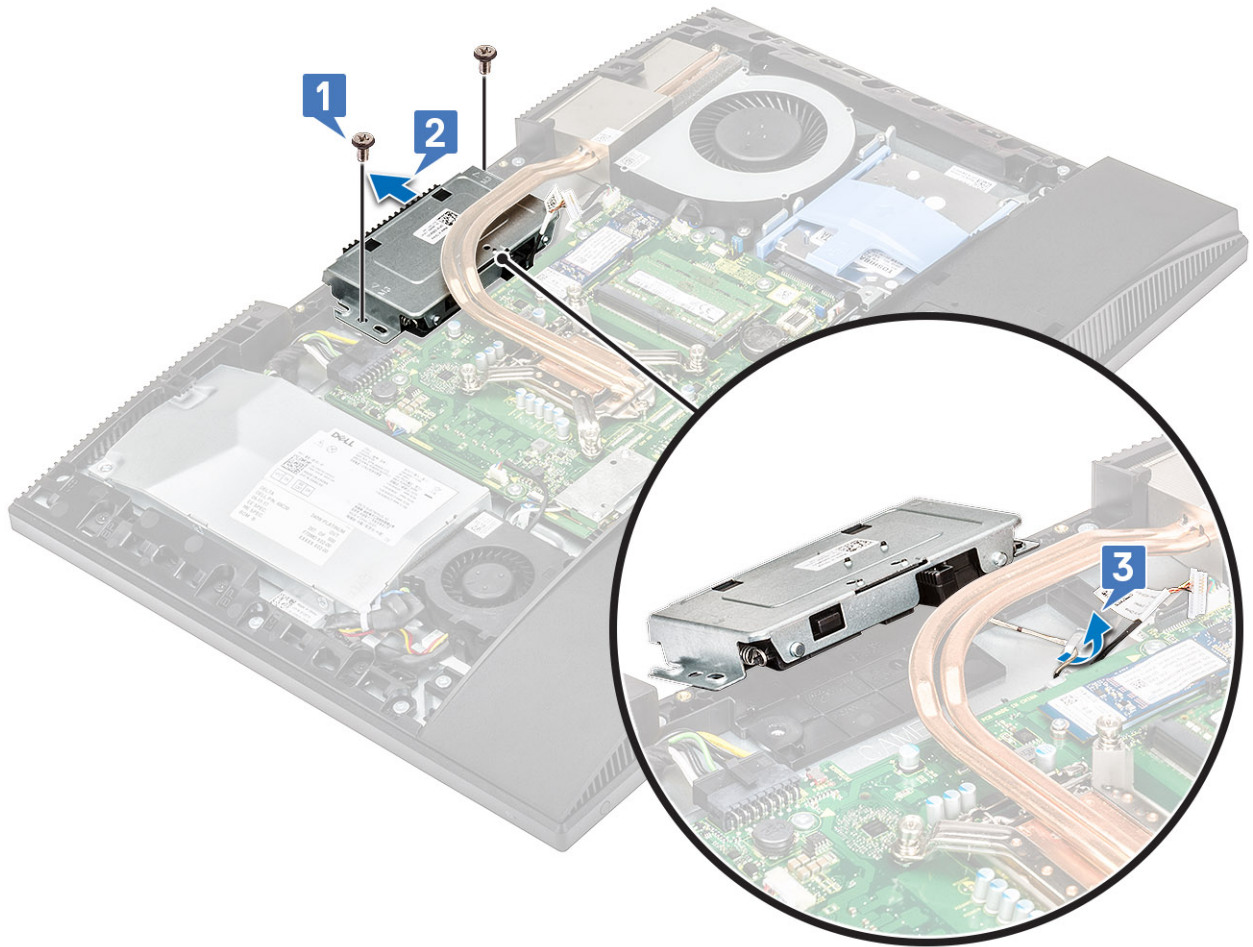

5 Za uklanjanje okvira skočne kamere:

- a Pritisnite gornji dio sklopa skočne kamere kako bi iskočila.
- b Uklonite tri vijka (M3) koji pričvršćuju okvir na sklop skočne kamere [2].
- c Podignite i skinite okvir skočne kamere sa sklopa skočne kamere [3].

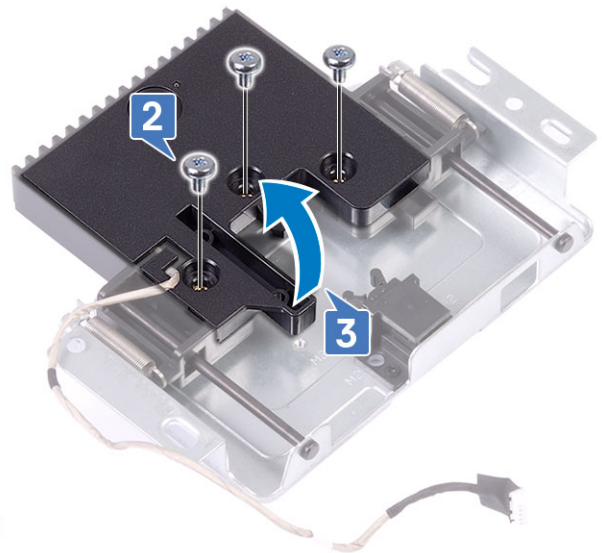
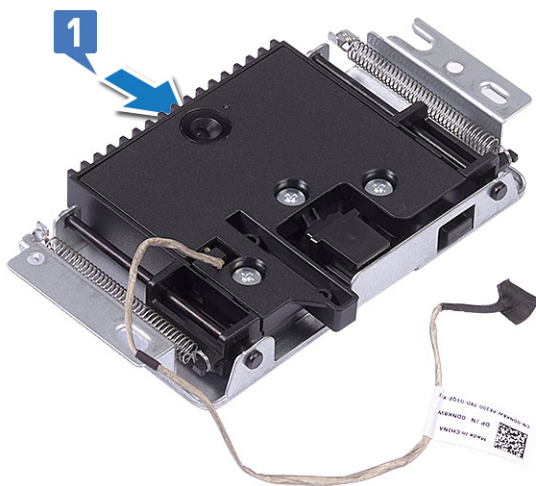

6 Za uklanjanje modula skočne kamere:

- a Otpustite modul kamere od jezička [1].
- b Uklonite modul kamere zajedno s kabelom kamere sa sklopa skočne kamere [2].

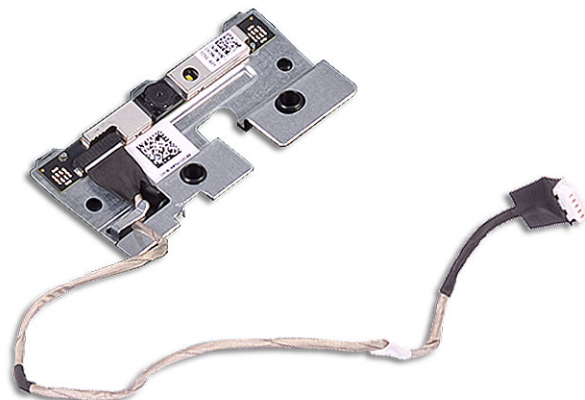
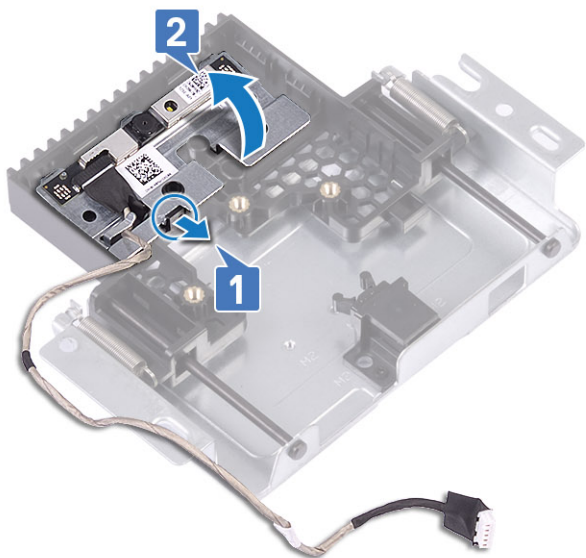

Ugradnja skočne kamere

- 1 Slijedite upute u odlomku [Nakon rada na unutrašnjosti računala](#).
- 2 Za ugradnju modula skočne kamere:
 - a Ponovno postavite modul kamere zajedno s kabelom kamere u utor na sklopu skočne kamere [1].
 - b Umetnite sklop skočne kamere na mjesto tako da ga zahvati jezičak [2].

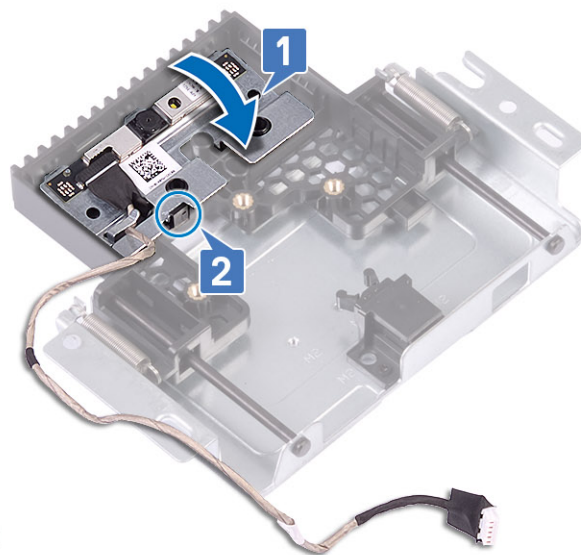
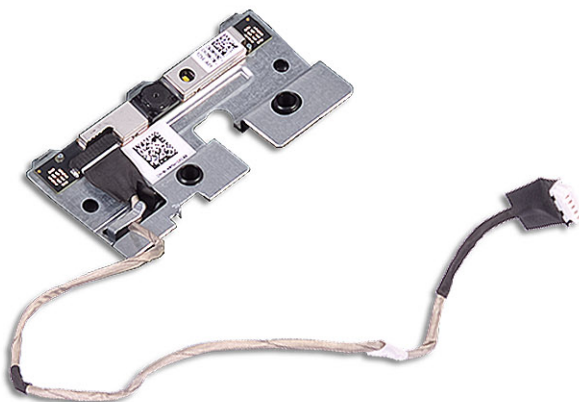

- 3 Za ugradnju okvira skočne kamere:
 - a Poravnajte uture za vijke na okviru skočne kamere s utorima za vijke na sklopu skočne kamere [1].
 - b Ponovno postavite tri vijka (M3) koji pričvršćuju okvir skočne kamere na sklop skočne kamere [2].
 - c Za iskakanje kamere pritisnite gornju stranu sklopa skočne kamere [3].

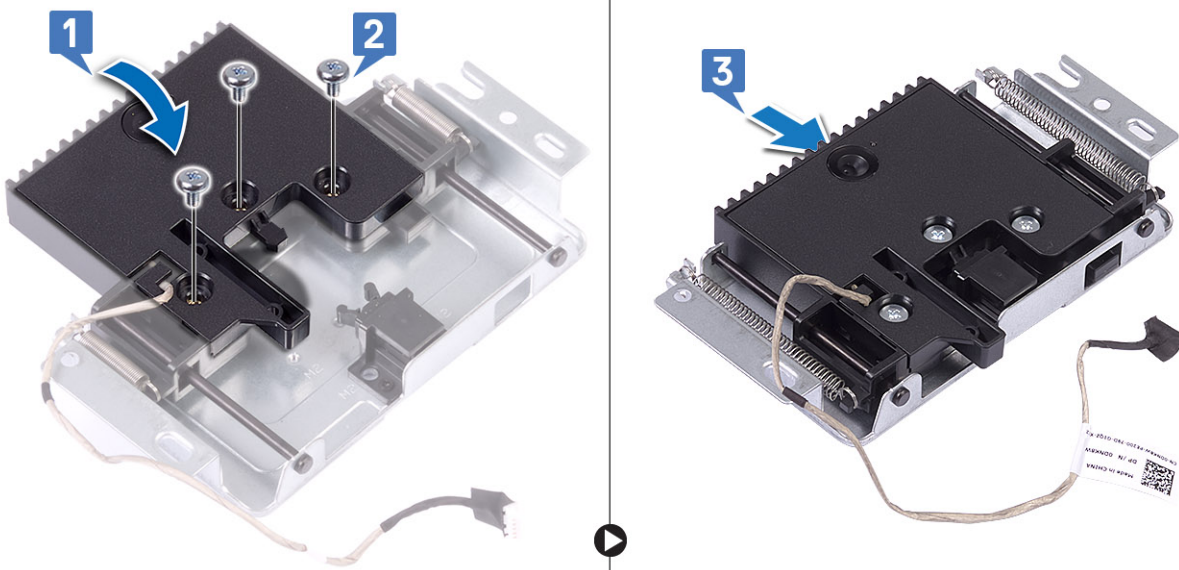

4 Za ugradnju sklopa skočne kamere:

- a Provucite kabel kamere kroz usmjerni kanal [1].
- b Poravnajte i postavite sklop skočne kamere na postolje ploče zaslona [2].
- c Ponovo postavite dva vijka (M3) koji pričvršćuju sklop skočne kamere za srednji okvir [3].

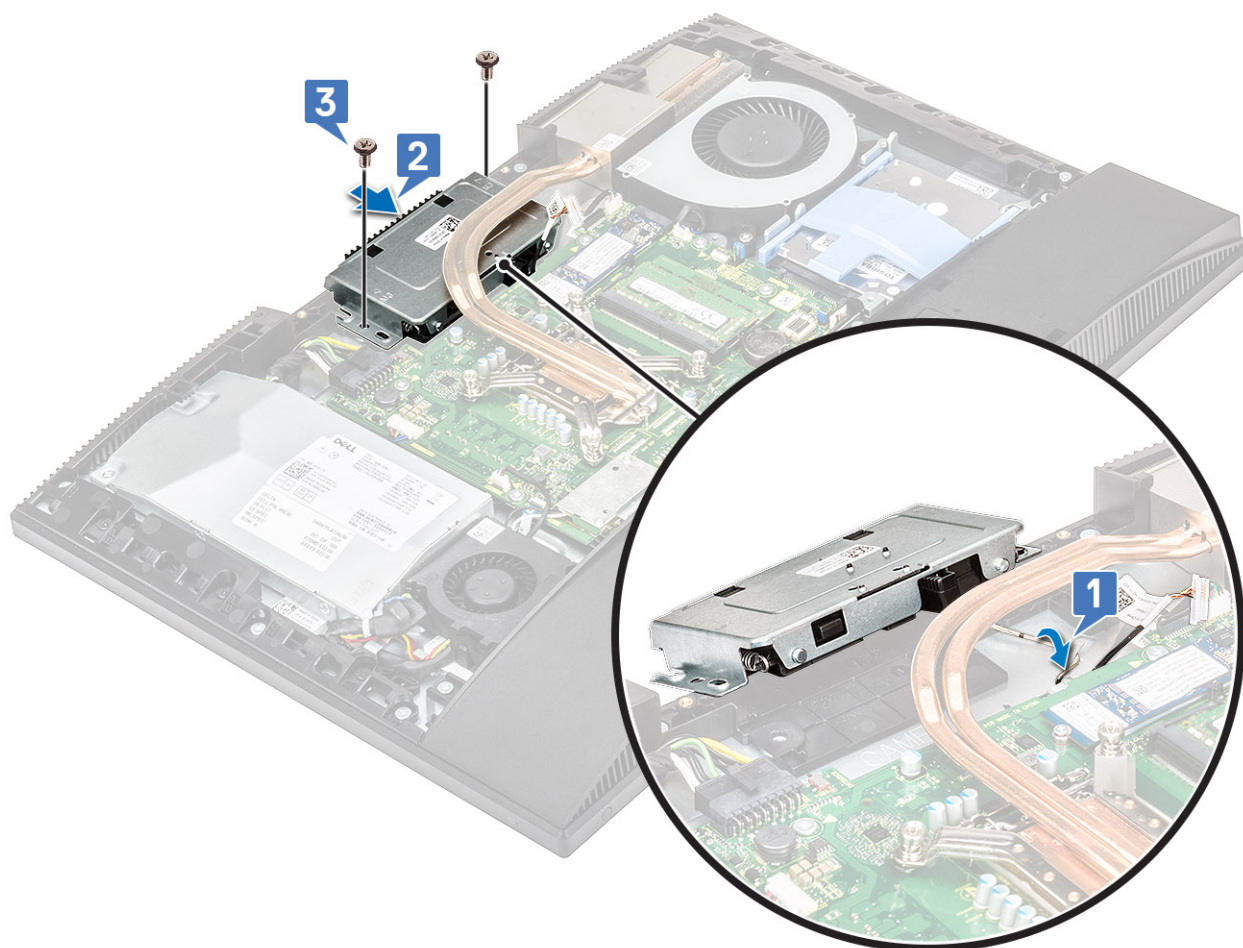

5 Za ponovno postavljanje maske sklopa kamere:

- a Priključite kabel kamere na matičnu ploču [1].
- b Poravnajte i postavite masku sklopa skočne kamere na srednji okvir [2].

- c Ponovo postavite dva vijka (M3) koji pričvršćuju masku sklopa kamere za srednji okvir [3].

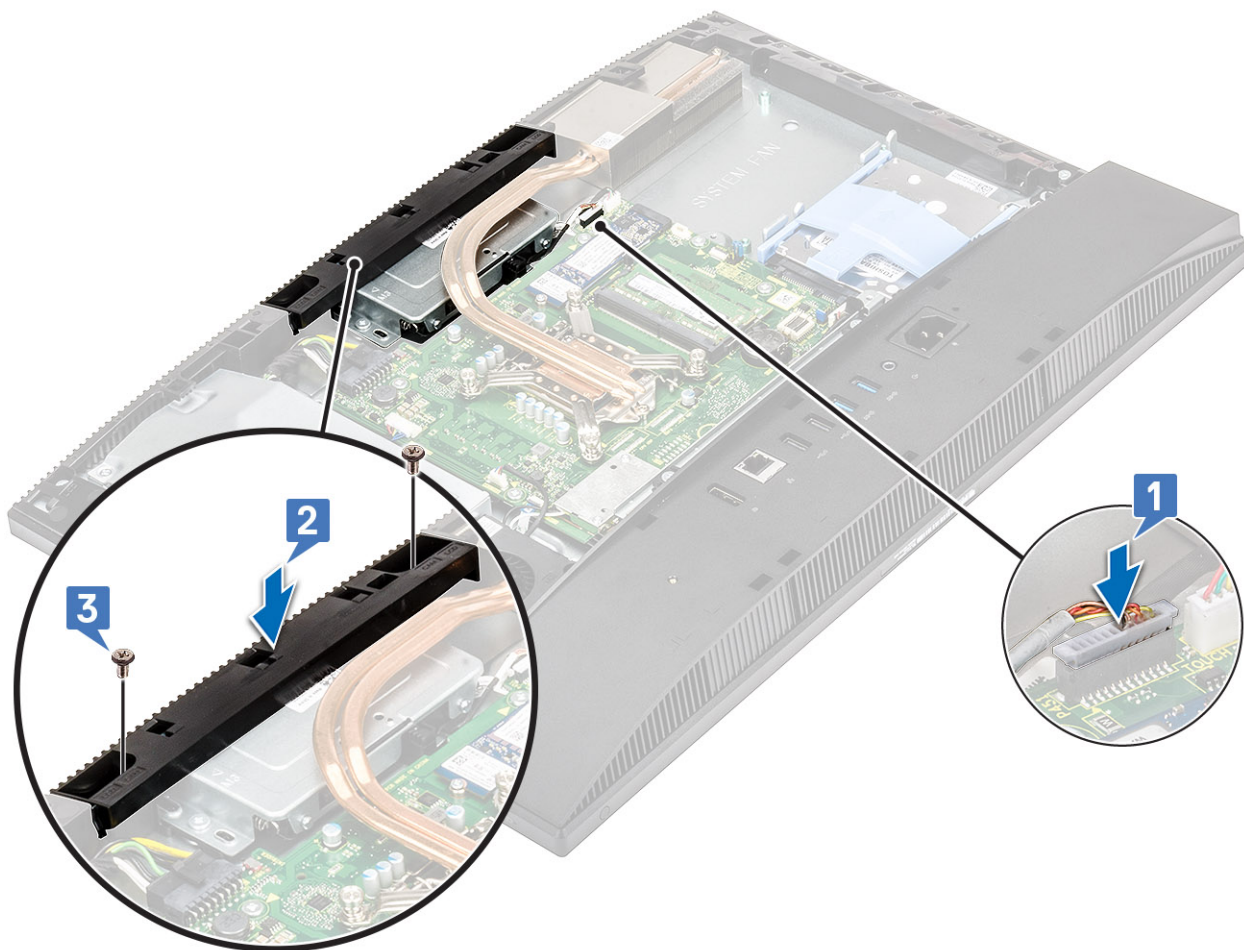

- 6 Ugradite sljedeće komponente:
- a Štitnik za matičnu ploču
 - b Stražnji poklopac
 - c Postolje

baterija na matičnoj ploči

Uklanjanje baterije sa matične ploče

- 1 Slijedite postupke u poglavlju [Prije rada na unutrašnjosti računala](#).
- 2 Uklonite sljedeće komponente:
 - a Postolje
 - b Stražnji poklopac
 - c Štitnik za matičnu ploču
- 3 Pritisnite jezičak na ležištu baterije veličine kovanice tako da baterija iskoči iz njega [1].
- 4 Izvadite bateriju veličine kovanice iz ležišta [2].

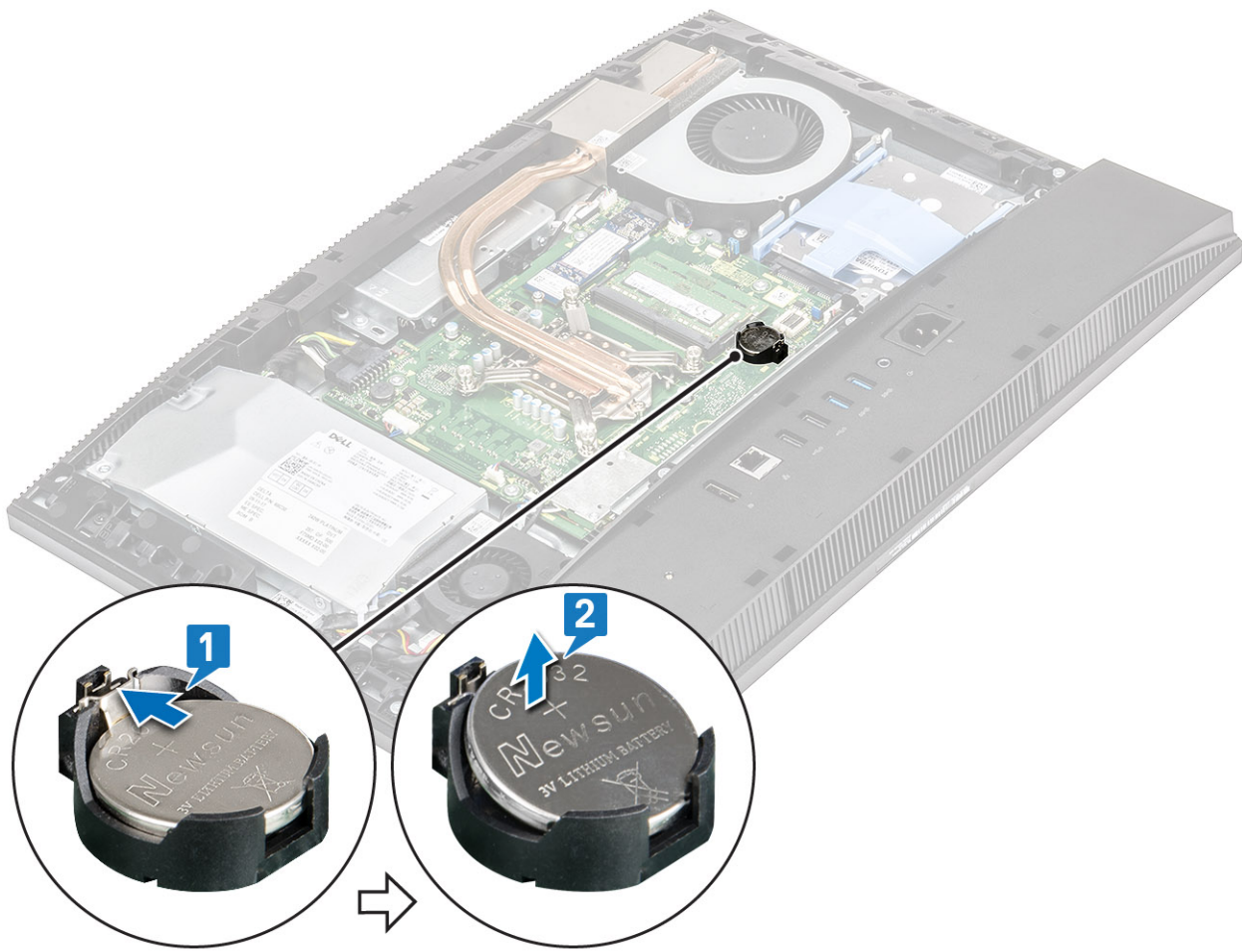

Ugradnja baterije na matičnoj ploči

- 1 Umetnite bateriju u utor za bateriju na matičnoj ploči s pozitivnom stranom okrenutom prema gore [1].
- 2 Utisnite bateriju tako da čvrsto sjedne na mjesto [2].
- 3 Ugradite sljedeće komponente:

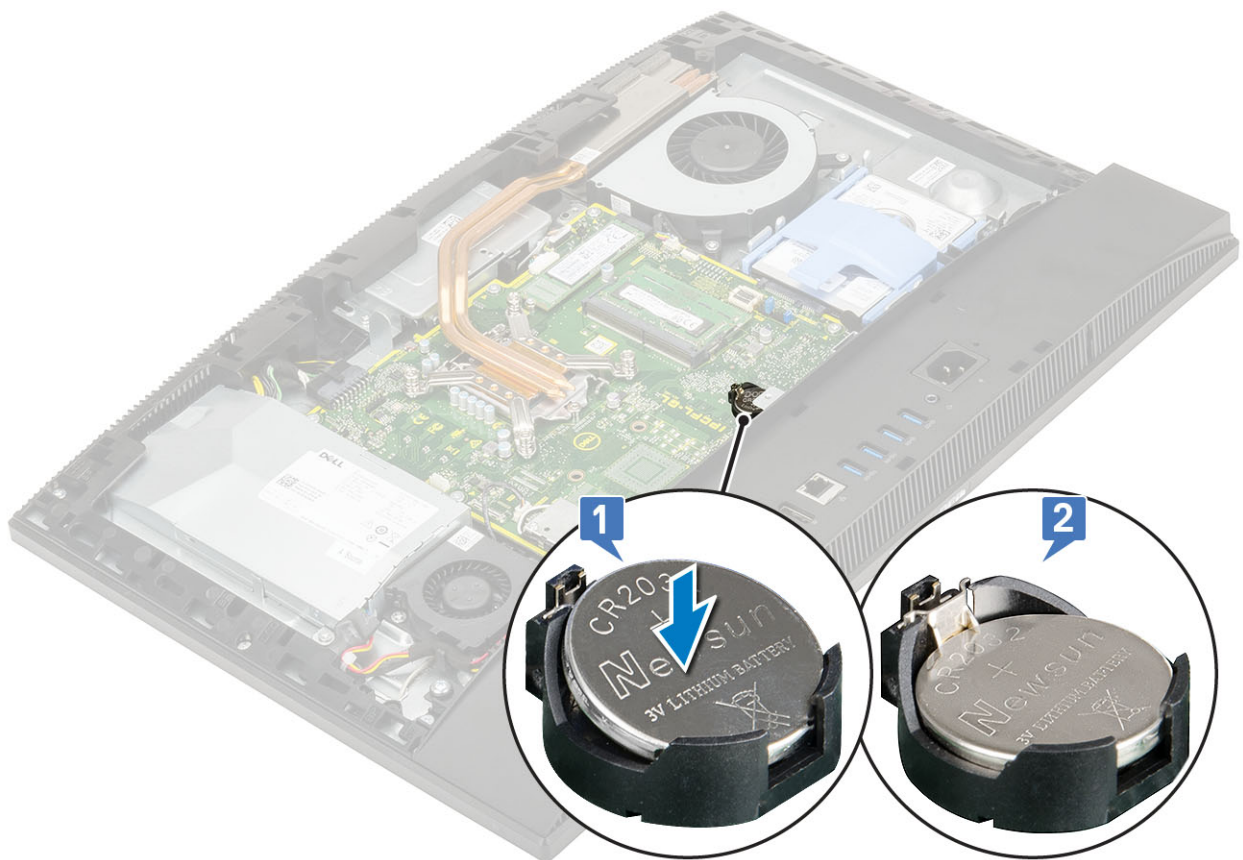

- a Štitnik za matičnu ploču
- b Stražnji poklopac
- c Postolje

4 Slijedite upute u odlomku [Nakon rada na unutrašnjosti računala](#).

Sklop hladila procesora

Uklanjanje sklopa hladila – UMA

- 1 **ⓘ | NAPOMENA:** Sklop hladila za grafičku karticu s ujednačenim pristupom memoriji (UMA) uklonite prema sljedećim uputama.
Slijedite postupke u poglavlju [Prije rada na unutrašnjosti računala](#).
- 2 Uklonite sljedeće komponente:
 - a Postolje
 - b Stražnji poklopac
 - c Štitnik za matičnu ploču
 - d Ventilator sustava
- 3 Obrnutim redoslijedom od onog koji je naznačen na sklopu hladila otpustite petpričvrtnih vijaka koji pričvršćuju sklop hladila na matičnu ploču i kućište sklopa zaslona .
- 4 Podignite i skinite sklop hladila s matične ploče i kućišta sklopa zaslona .

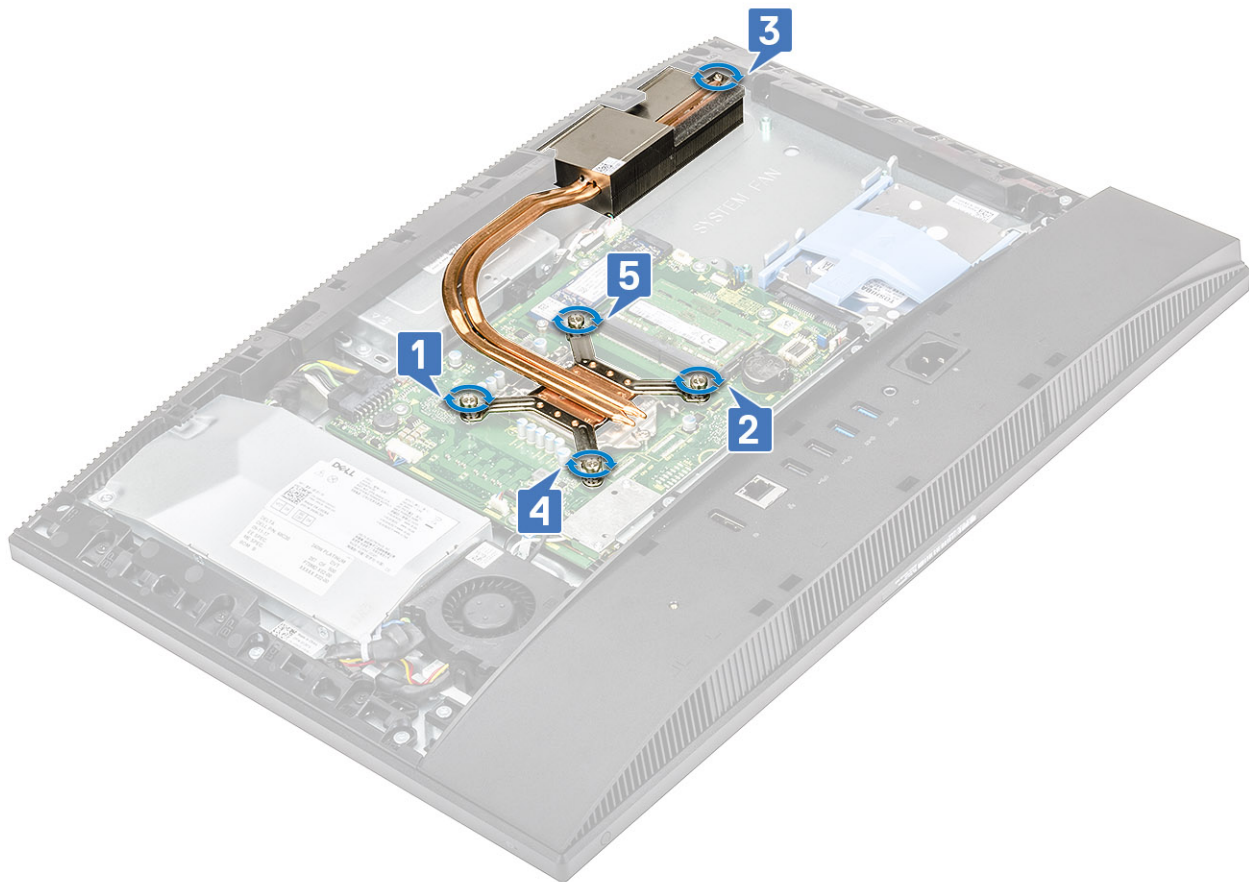

Ugradnja sklopa hladila – UMA

- 1  **NAPOMENA: Sklop hladila za grafičku karticu s ujednačenim pristupom memoriji (UMA) ugradite prema sljedećim uputama.**
Poravnajte pričvrsne vijke na sklopu hladila s otvorima za vijke na matičnoj ploči i kućištu sklopa zaslona .
- 2 Redoslijedom naznačenim na sklopu hladila pritegnite devet pričvrsnih vijaka koji pričvršćuju sklop hladila na matičnu ploču i kućište sklopa zaslona .

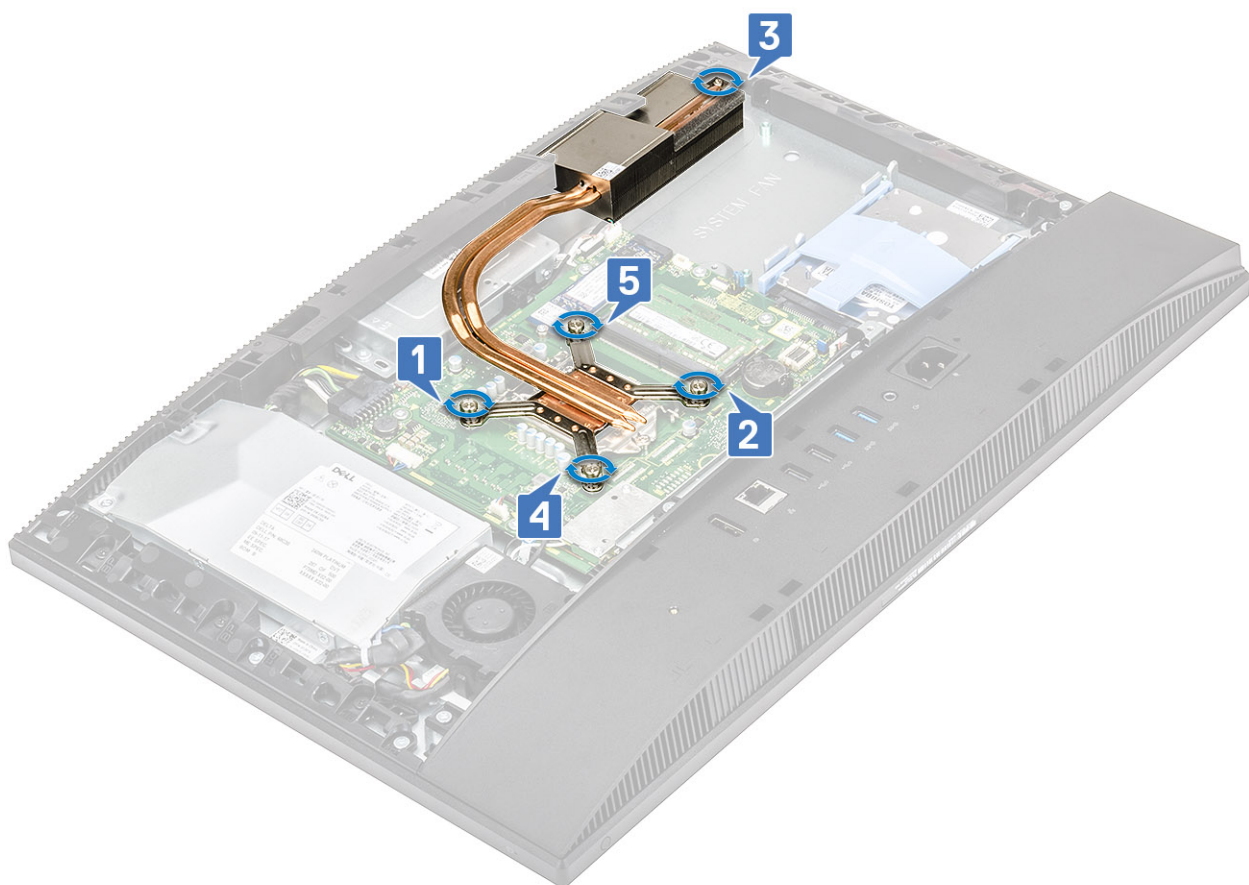
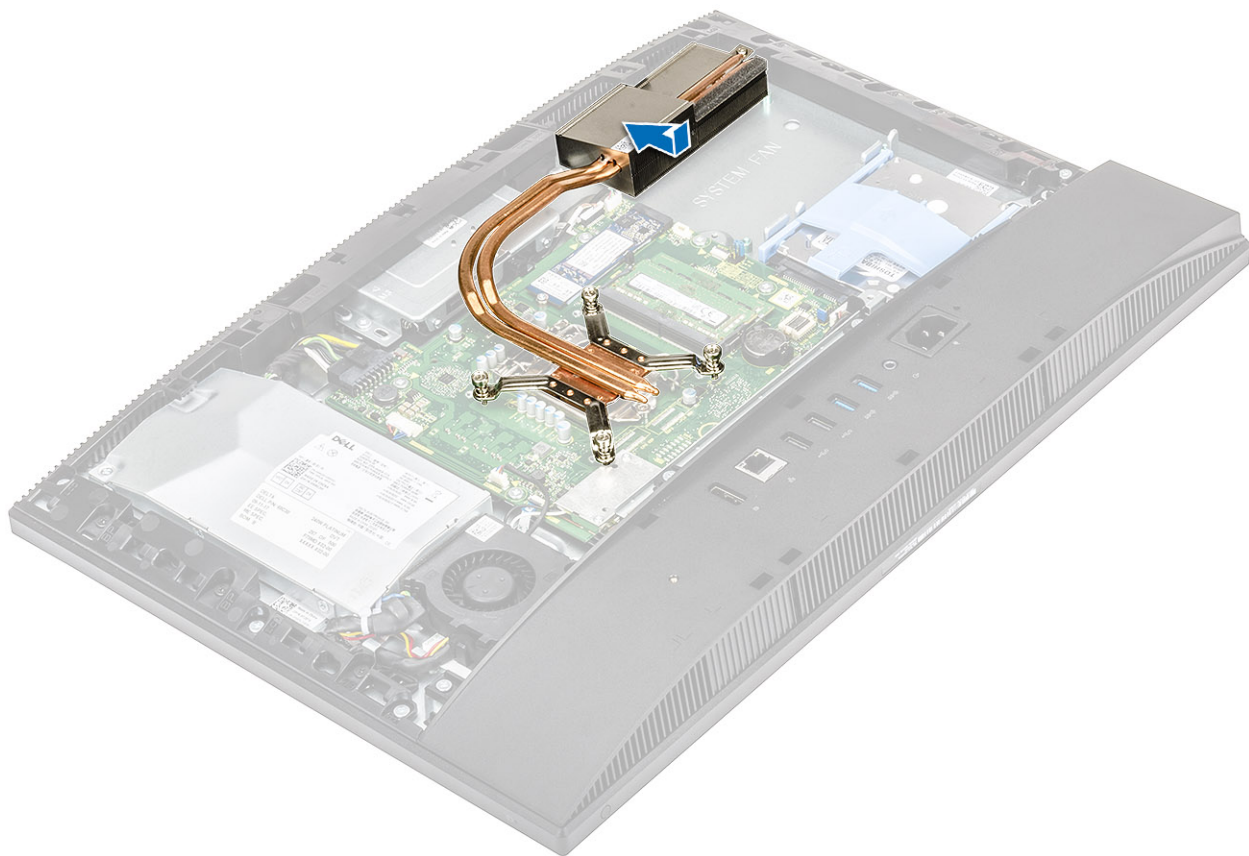

- 3 Ugradite sljedeće komponente:
 - a Ventilator sustava
 - b Štitnik za matičnu ploču
 - c Stražnji poklopac
 - d Postolje
- 4 Slijedite upute u odlomku [Nakon rada na unutrašnjosti računala](#).

Processor

Uklanjanje procesora

- 1 Slijedite postupke u poglavlju [Prije rada na unutrašnjosti računala](#).
- 2 Uklonite sljedeće komponente:
 - a Postolje
 - b Stražnji poklopac
 - c Štitnik za matičnu ploču
 - d Sklop hladila procesora
- 3 Otpustite polugu utora gurajući polugu dolje i izvan jezička na štitniku procesora [1].
- 4 Podignite polugu prema gore i podignite štitnik procesora [2].

 **OPREZ:** Pinovi utora procesora su krhki i mogu se trajno oštetiti. Pripazite da pri uklanjanju procesora iz podnožja ne savijete kontakte u podnožju procesora.

- 5 Podignite procesor i uklonite ga iz utora procesora [3].

 **NAPOMENA:** Kada uklonite procesor, stavite ga u antistatički spremnik za ponovnu upotrebu, vraćanje ili privremenu pohranu. Ne dodirujte donji dio procesora kako ne biste oštetili njegove kontakte. Dodirujte samo bočne rubove procesora.

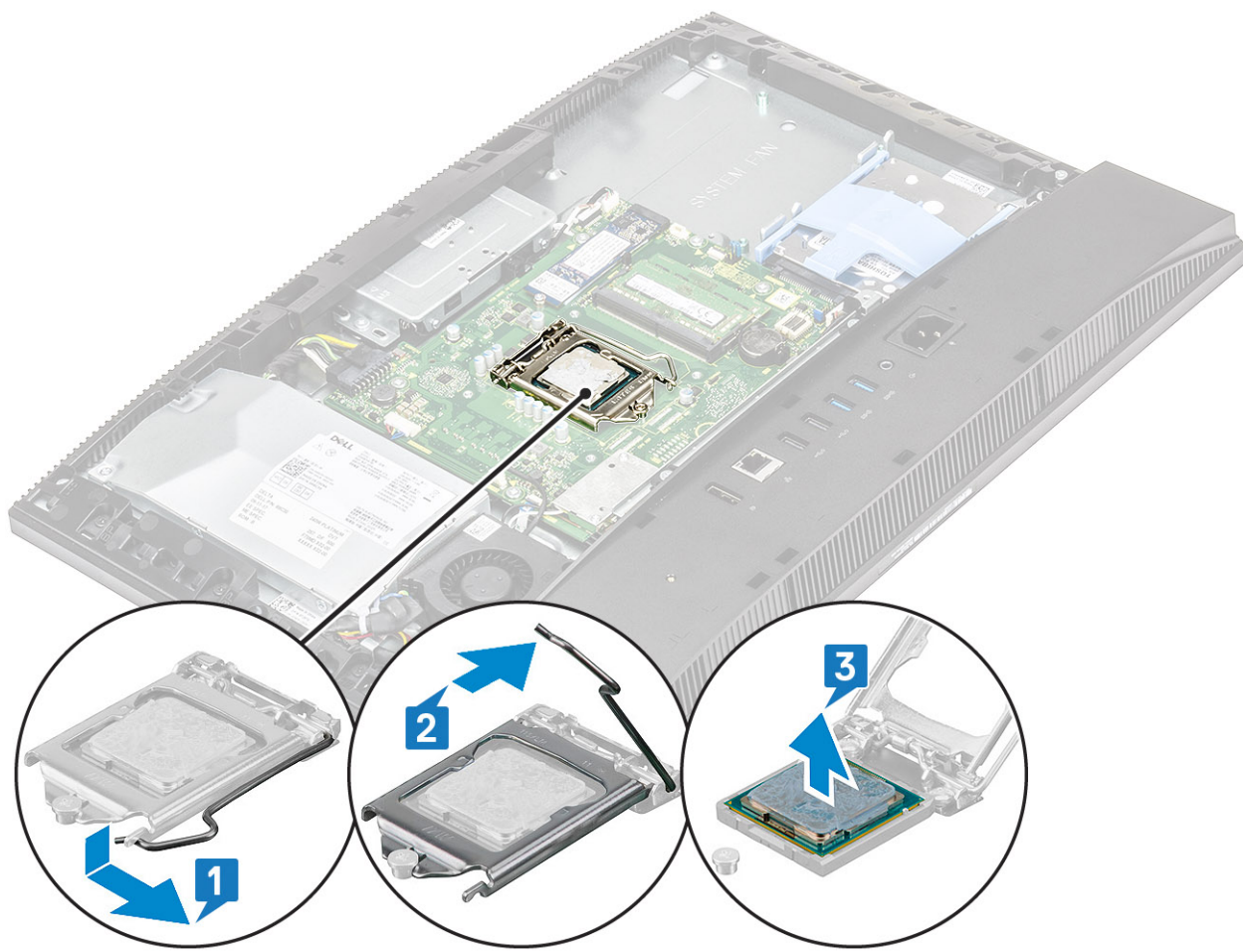

Ugradnja procesora

- 1 Provjerite je li poluga za otpuštanje na utor procesora potpuno u otvorenom položaju. Poravnajte nožice procesora s jezičcima na utoru procesora i postavite procesor u njegov utor [1].

ⓘ | NAPOMENA: Ako mijenjate procesor, koristite termalno mazivo isporučeno u kompletu radi osiguranja toplinske vodljivosti.

⚠ | OPREZ: U kutu procesora s pinom 1 nalazi se trokut koji se poravnava s trokutom u kutu pina 1 u utoru procesora. Kada se procesor pravilno namjesti, sva četiri kuta su poravnata u istoj visini. Ako je jedan kut viši od ostalih, procesor nije pravilno postavljen.

- 2 Zatvorite štitnik procesora pomičući ga ispod vijka za otpuštanje [2].
- 3 Spustite polugu utora i gurnite ispod jezička kako biste ga zaključali [3].
- 4 Ugradite sljedeće komponente:

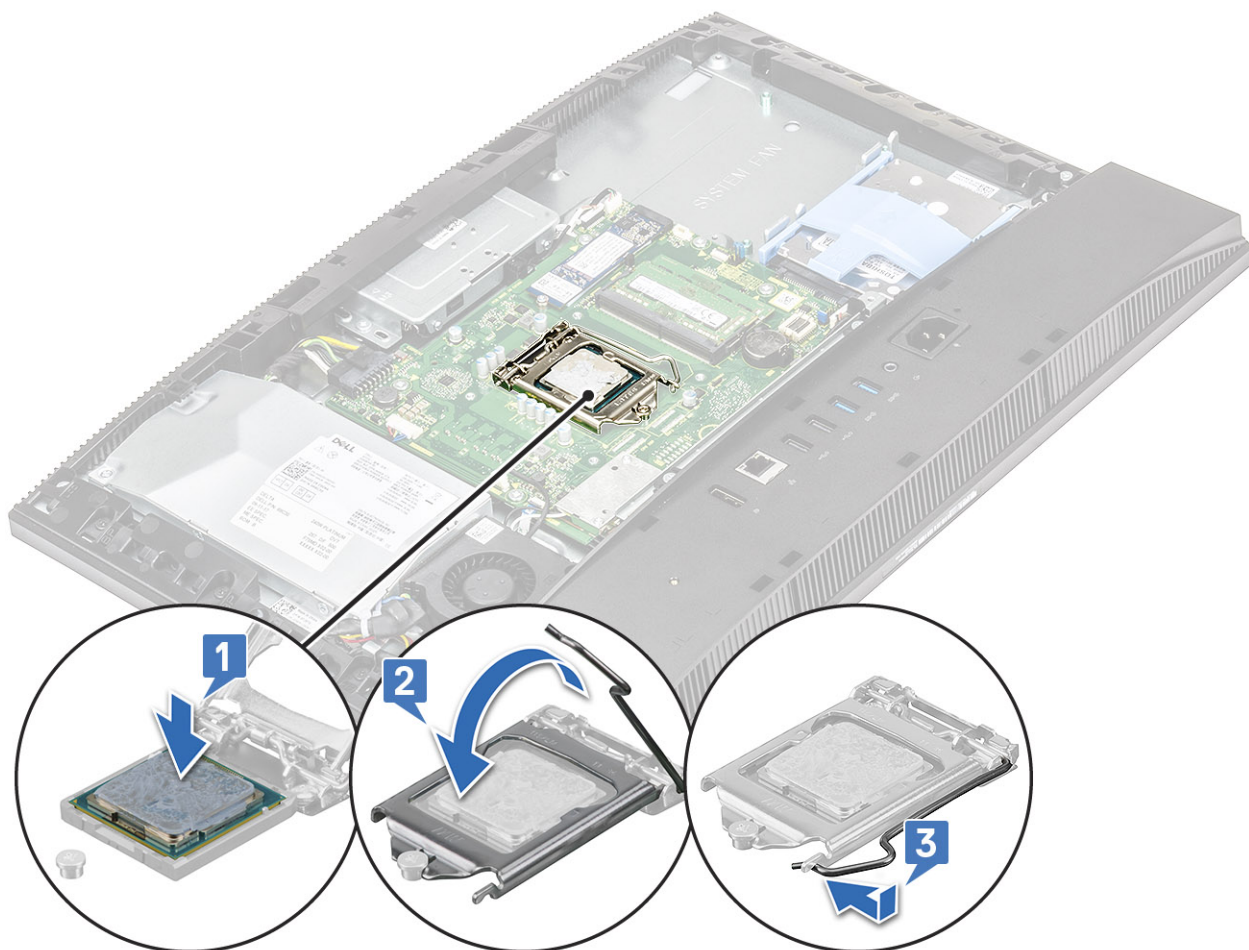

- a Sklop hladila procesora
- b Štitnik za matičnu ploču
- c Stražnji poklopac
- d Postolje

5 Slijedite upute u odlomku [Nakon rada na unutrašnjosti računala](#).

Poklopac kućišta

Uklanjanje poklopca kućišta

- 1 Slijedite postupke u poglavlju [Prije rada na unutrašnjosti računala](#).
- 2 Uklonite sljedeće komponente:
 - a Postolje
 - b Kabelski pokrov (opcionarno)
 - c Stražnji poklopac
 - d Štitnik za matičnu ploču
- 3 Uklonite četiri vijka (M3) koji pričvršćuju poklopac kućišta na kućište sklopa zaslona.



- 4 Podignite i skinite poklopac kućišta sa srednjeg okvira.

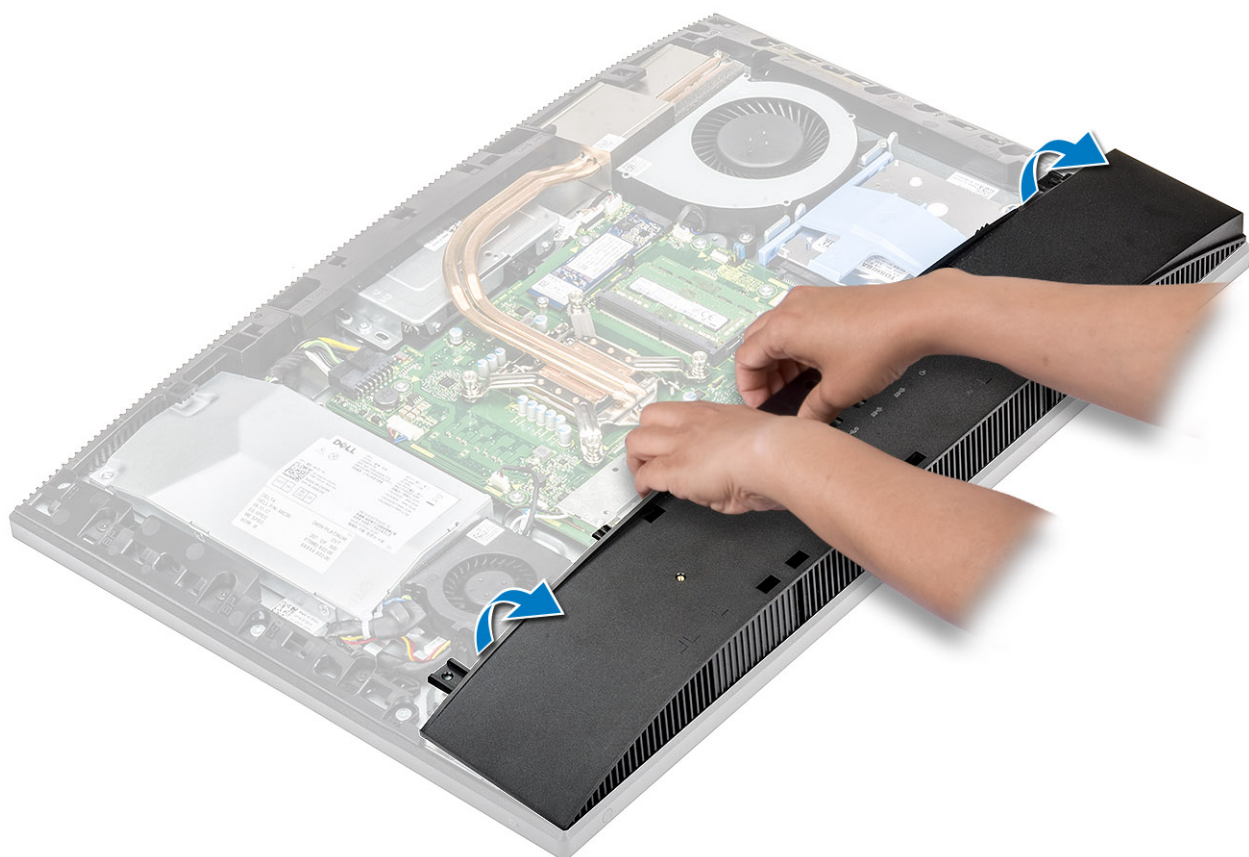

Ugradnja poklopca kućišta

- 1 Poravnajte i namjestite jezičke na poklopcu kućišta s utorima na srednjem okviru [1].
- 2 Pritisnite poklopac kućišta prema dolje tako da sjedne na mjesto na srednjem okviru [2].

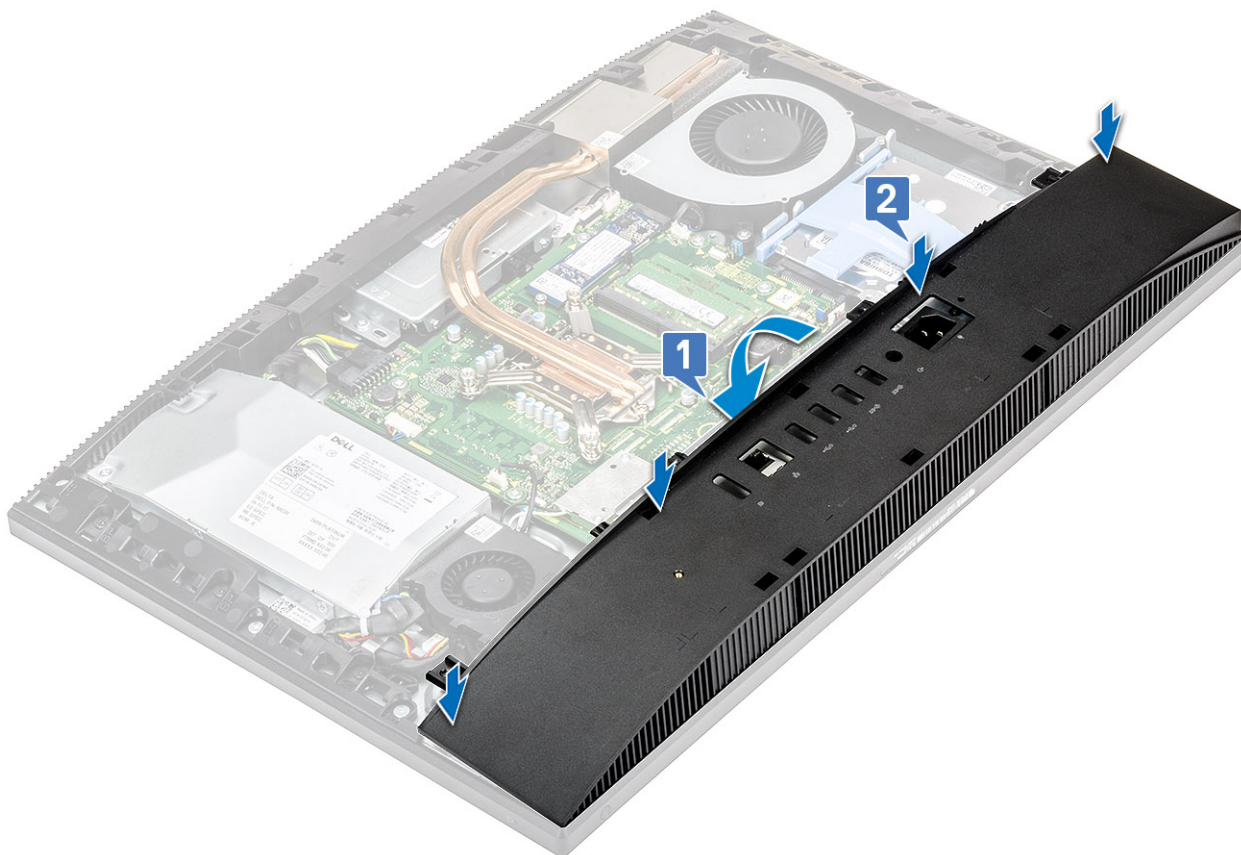

- 3 Ponovno postavite četiri vijka (M3) koji pričvršćuju poklopac kućišta na kućište sklopa zaslona.

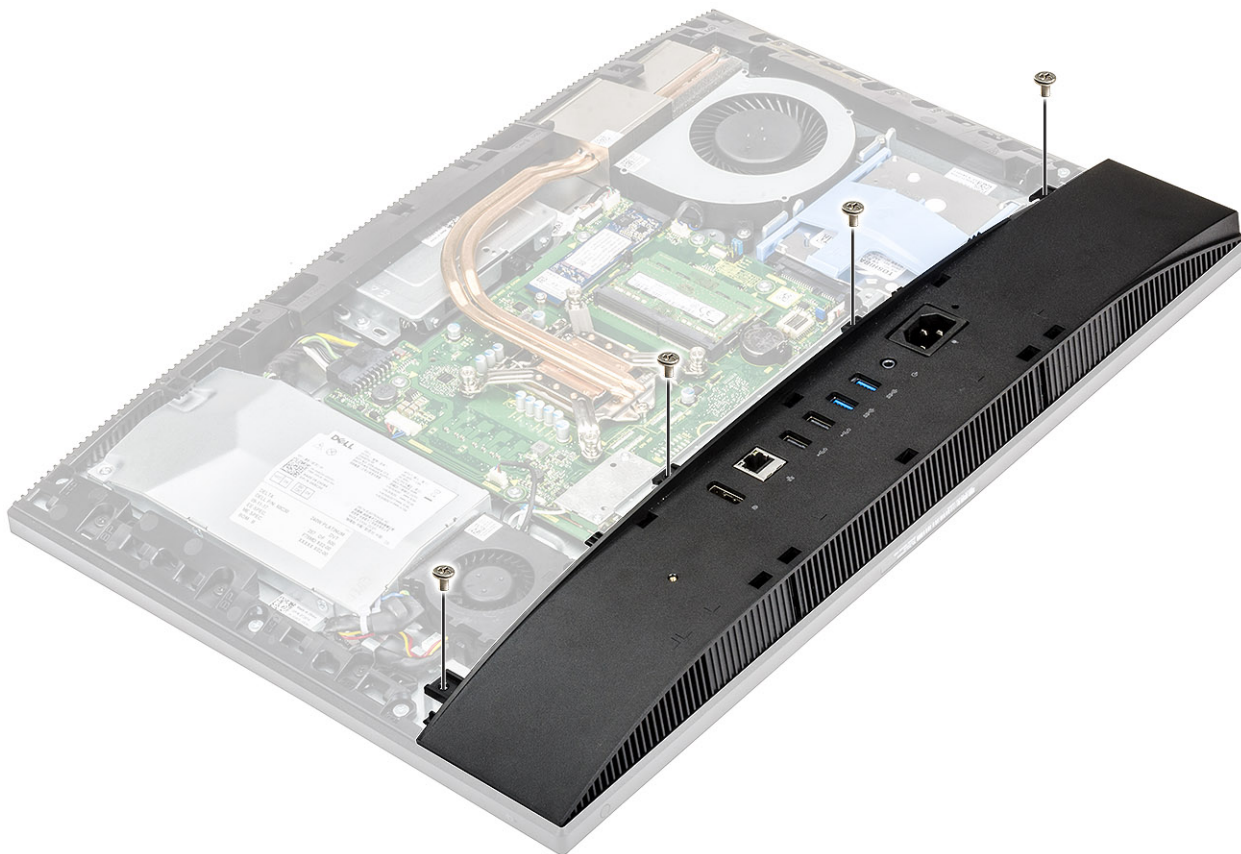

- 4 Ugradite sljedeće komponente:
 - a Štitnik za matičnu ploču
 - b Stražnji poklopac
 - c Poklopac kabela
 - d Postolje
- 5 Slijedite upute u odlomku [Nakon rada na unutrašnjosti računala](#).

Uklanjanje jedinice za napajanje (PSU)

Uklanjanje jedinice za napajanje (PSU)

- 1 Slijedite postupke u poglavlju [Prije rada na unutrašnjosti računala](#).
- 2 Uklonite sljedeće komponente:
 - a Postolje
 - b Stražnji poklopac
 - c Štitnik za matičnu ploču
 - d Poklopac kućišta
- 3 Za oslobađanje kabela jedinice napajanja:
 - a Uklonite jedan vijak (M3x5) koji pričvršćuje utičnicu napajanja za nosač ulazno-izlazne ploče [1].
 - b Izvucite utičnicu napajanja da biste je izvadili iz sustava [2].
 - c Izvucite kabele napajanja iz kopči na kućištu [3].
 - d Iskopčajte kabel gumba napajanja iz utičnice na matičnoj ploči [4].

ⓘ | NAPOMENA: Pritisnite kopču prema dolje kako biste oslobodili kabel od matične ploče.

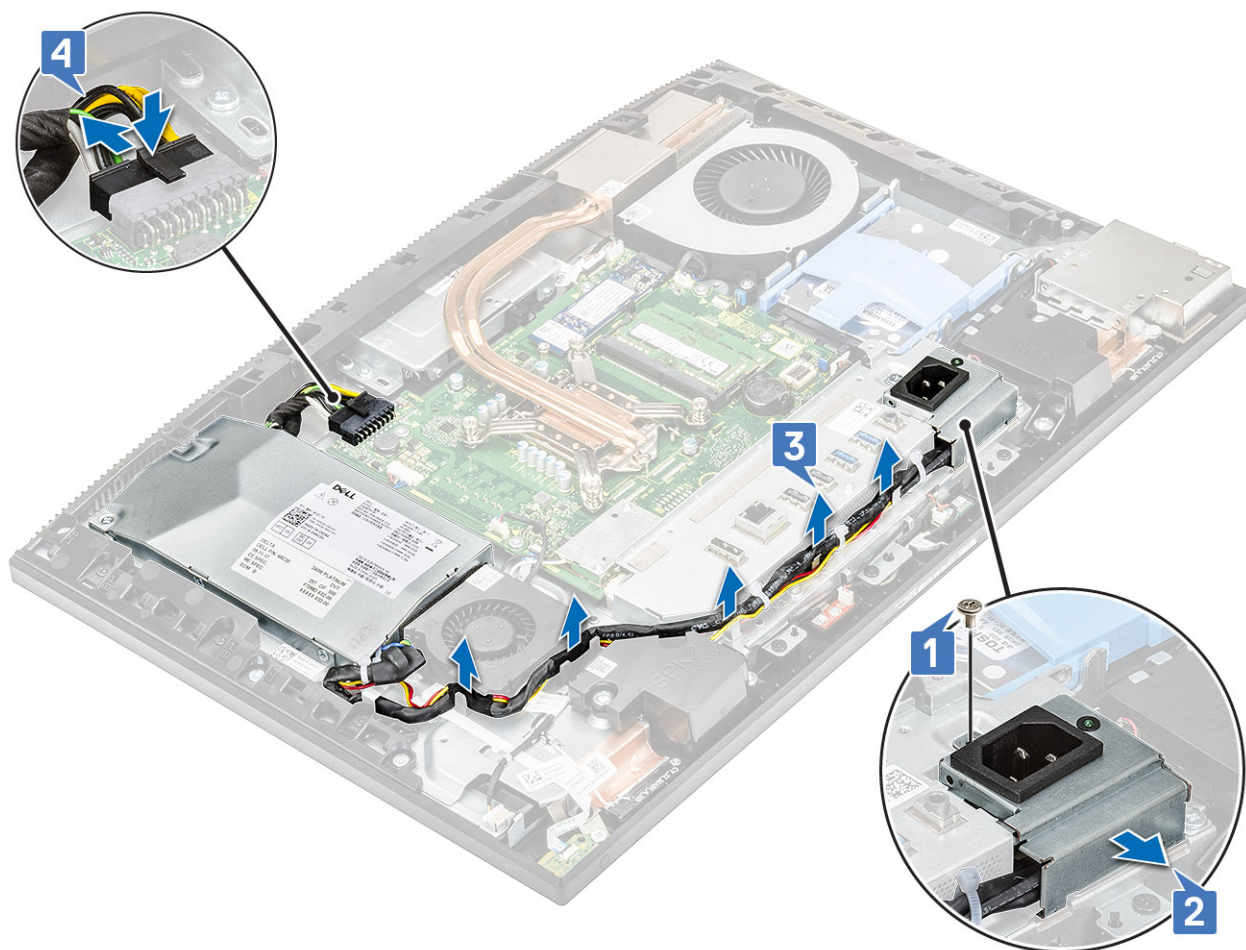

4 Za uklanjanje PSU:

- a Uklonite vijak (M3x5) koji pričvršćuje jedinicu napajanja za kućište sklopa zaslona [1].
- b Izvucite jedinicu napajanja i skinite je s kućišta [2].

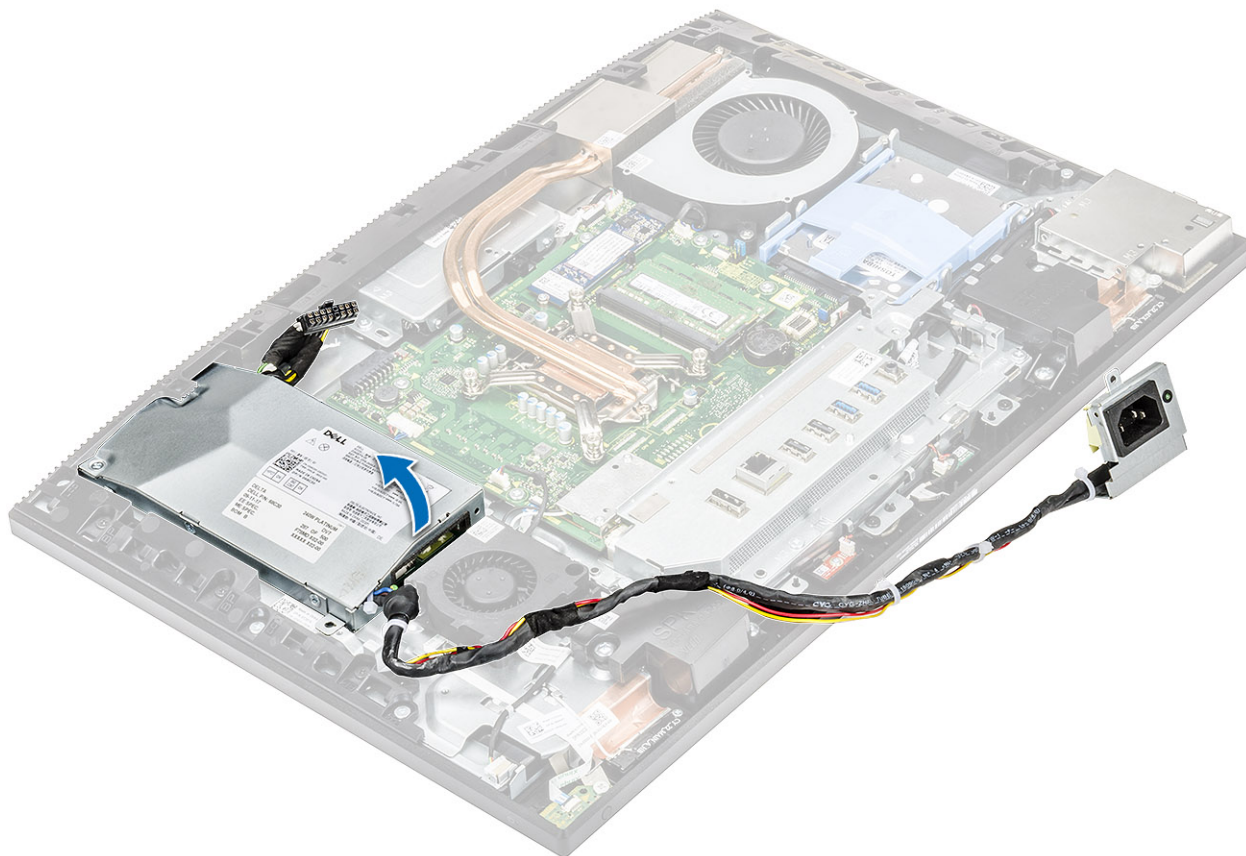

Ugradnja jedinice za napajanje (PSU)

- 1 Za ugradnju jedinice napajanja:
 - a Poravnajte i umetnite jedinicu napajanja u utor na kućištu sklopa zaslona [1].
 - b Uklonite vijak (M3x5) koji pričvršćuje jedinicu napajanja na kućište [2].

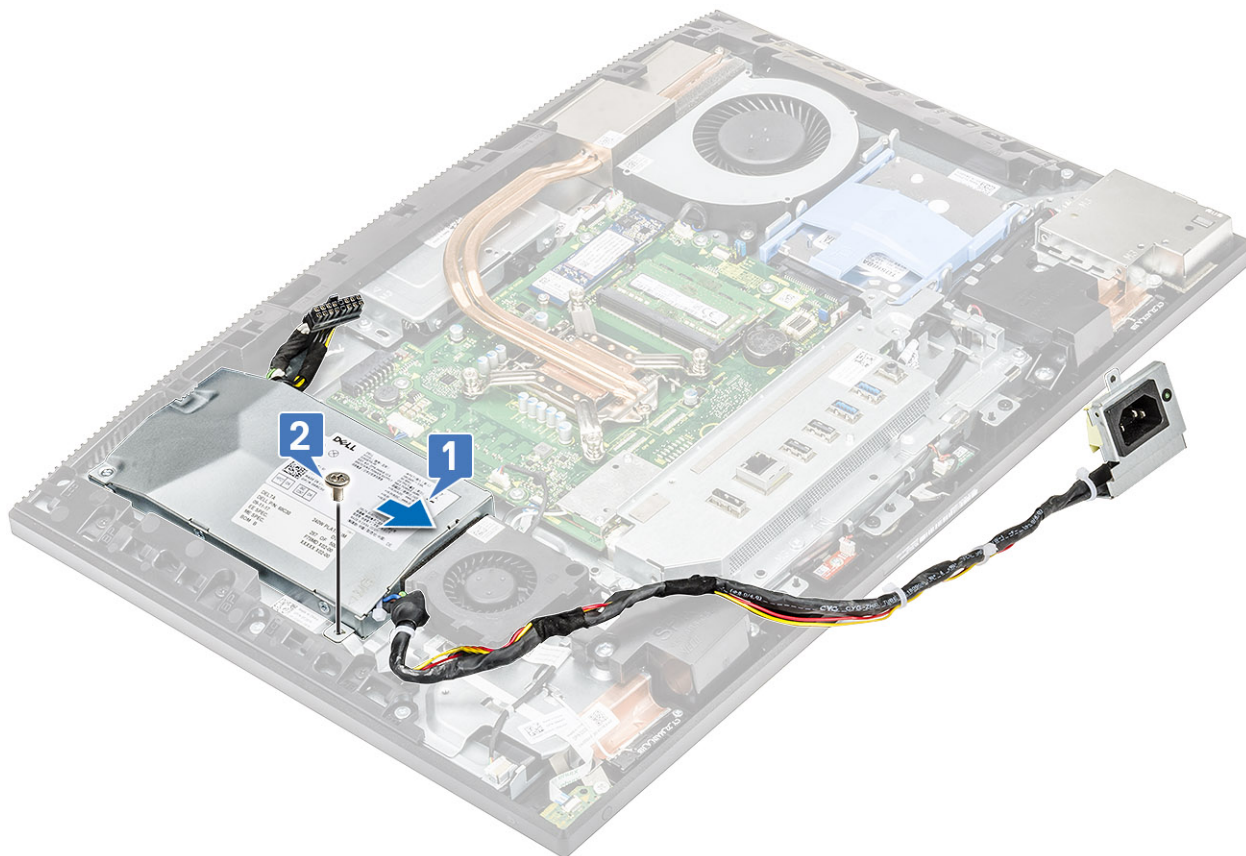

2 Za ugradnju kabela jedinice za napajanje:

- a Priključite kabel jedinice napajanja u utičnicu na matičnoj ploči [1].
- b Ponovno provucite kabele napajanja kroz kopče na nosaču ulazno-izlazne ploče [2].
- c Uvucite i ponovno postavite utičnicu napajanja na kućište [3].
- d Ponovo postavite jedan (M3x5) vijak koji pričvršćuje utičnicu napajanja za nosač ulazno-izlazne ploče [4].

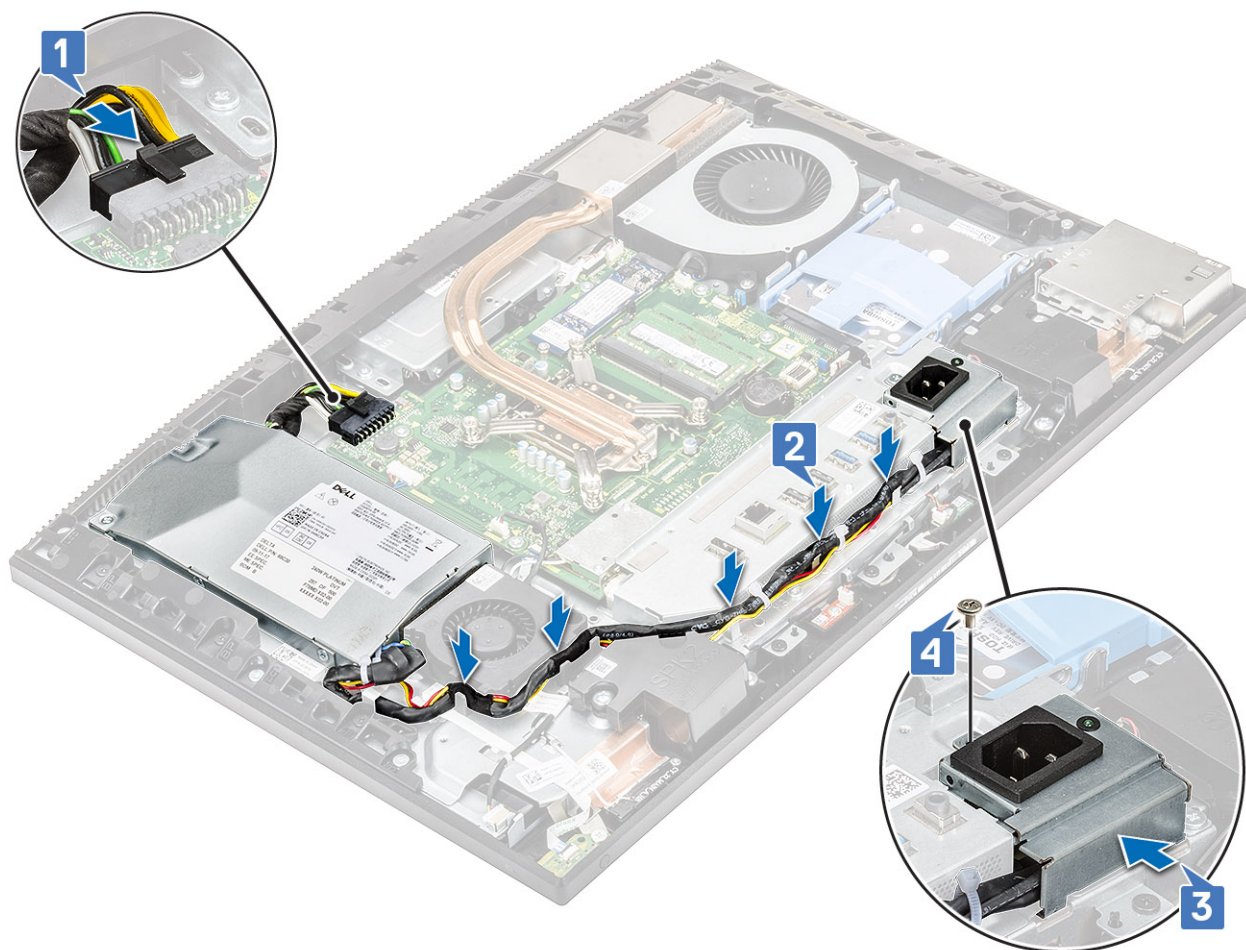

- 3 Ugradite sljedeće komponente:
 - a Poklopac kućišta
 - b Štitnik za matičnu ploču
 - c Stražnji poklopac
 - d Postolje
- 4 Slijedite upute u odlomku [Nakon rada na unutrašnjosti računala](#).

Ventilator jedinice za napajanje (PSU)

Uklanjanje ventilatora jedinice za napajanje – ventilator PSU-a

- 1 Slijedite postupke u poglavlju [Prije rada na unutrašnjosti računala](#).
- 2 Uklonite sljedeće komponente:
 - a Postolje
 - b Stražnji poklopac
 - c Štitnik za matičnu ploču
 - d Poklopac kućišta
- 3 Odspojite kabel ventilatora jedinice za napajanje.
 - a Izvucite kabele napajanja iz kopči na ventilatoru jedinice za napajanje.
 - b Isključite kabel ventilatora jedinice za napajanje iz utičnice na matičnoj ploči [1].
 - c Izvucite kabel ventilatora jedinice za napajanje iz sigurnosnog jezička [2].

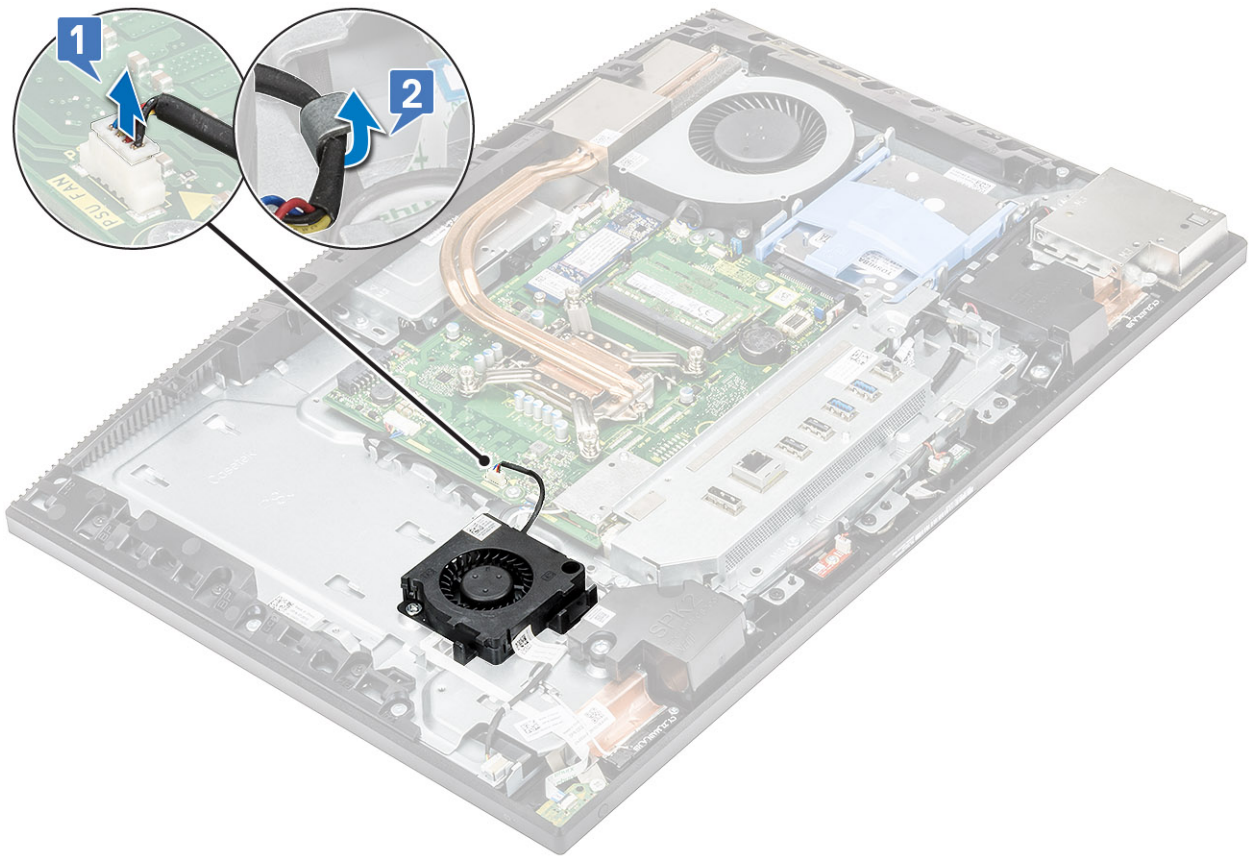

- 4 Za odspajanje ventilatora jedinice za napajanje:
 - a Uklonite dva vijka (M3x5) koji pričvršćuju ventilator jedinice za napajanje za kućište sklopa zaslona [1].
 - b Podignite ventilator jedinice za napajanje iz kućišta [2].

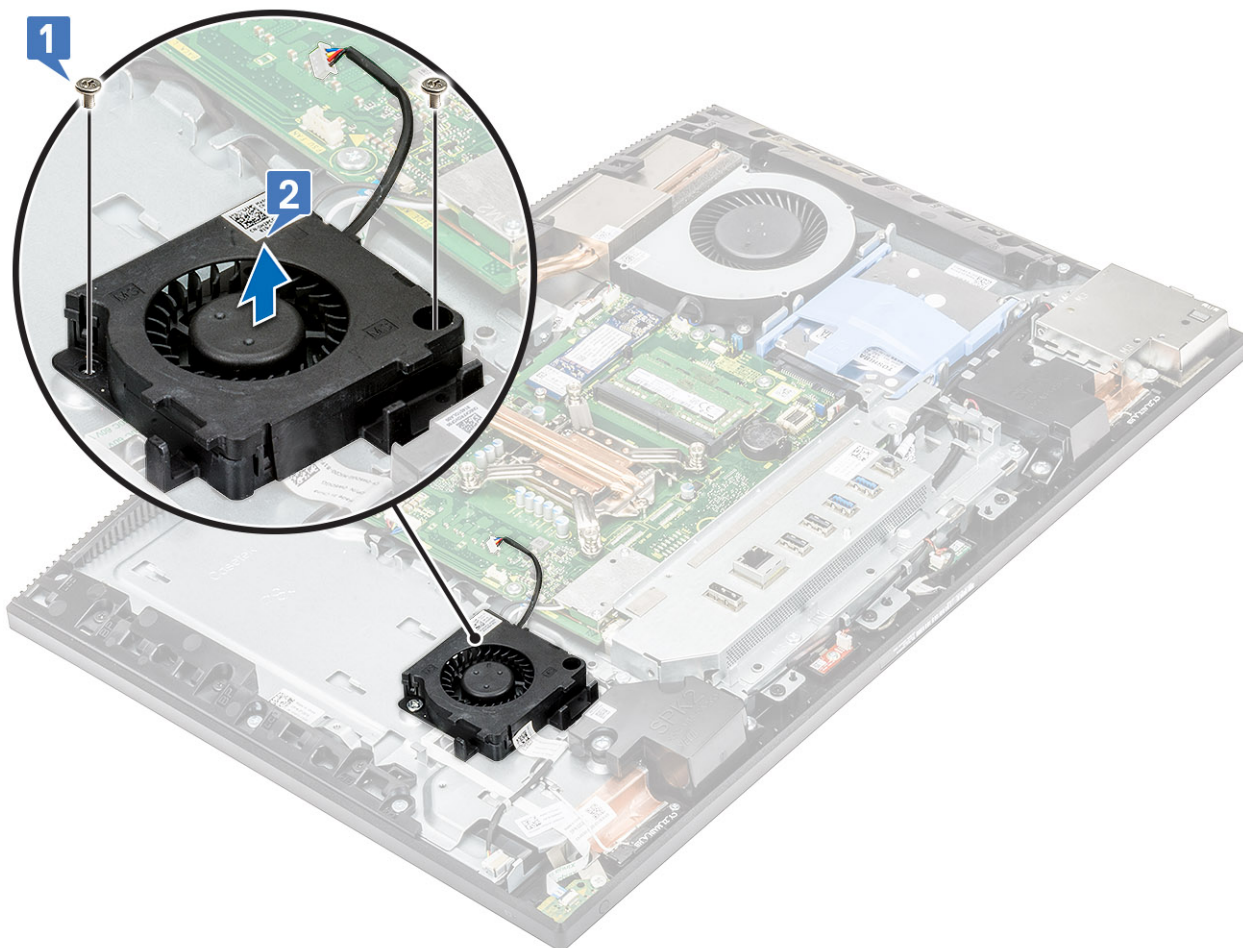

Ugradnja ventilatora jedinice za napajanje – ventilator PSU-a

- 1 Za ugradnju ventilatora jedinice napajanja:
 - a Poravnajte i postavite ventilator jedinice napajanja na kućište [1].
 - b Ponovno postavite dva vijka (M3x5) koji pričvršćuju ventilator jedinice za napajanje na kućište sklopa zaslona [2].

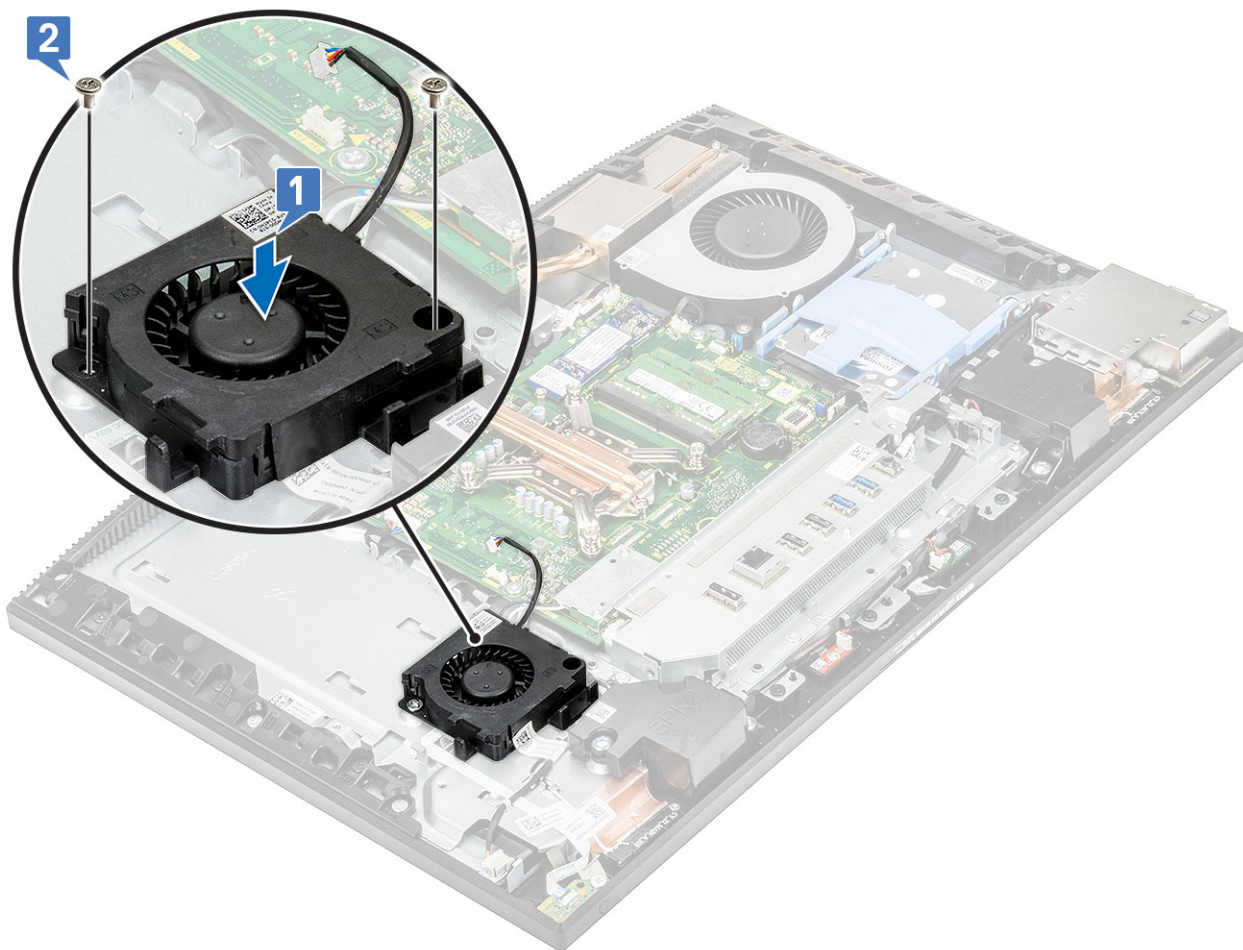

- 2 Za ponovno postavljanje ventilatora jedinice napajanja:
- a Provucite kabel ventilatora jedinice za napajanje kroz sigurnosni jezičak [1].
 - b Priključite kabel ventilatora jedinice napajanja u utičnicu na matičnoj ploči [2].
 - c Provucite kabele napajanja kroz kopče na ventilatoru jedinice za napajanje.

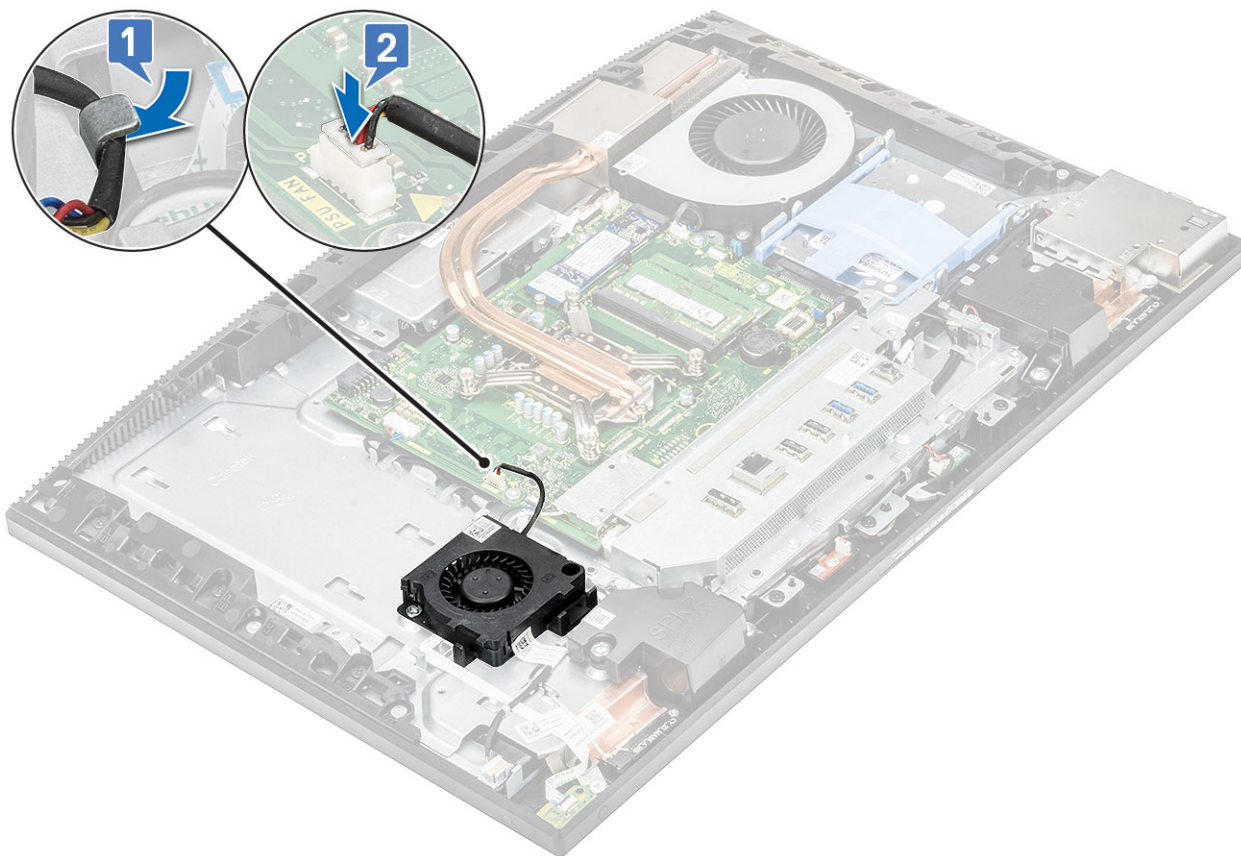

- 3 Ugradite sljedeće komponente:
 - a Poklopac kućišta
 - b Štitnik za matičnu ploču
 - c Stražnji poklopac
 - d Postolje
- 4 Slijedite upute u odlomku [Nakon rada na unutrašnjosti računala](#).

Nosač ulazno-izlazne ploče

Uklanjanje nosača ulazno-izlazne (I/O) ploče

- 1 Slijedite postupke u poglavlju [Prije rada na unutrašnjosti računala](#).
- 2 Uklonite sljedeće komponente:
 - a Postolje
 - b Stražnji poklopac
 - c Štitnik za matičnu ploču
 - d Poklopac kućišta
- 3 Za oslobađanje kabela jedinice napajanja:
 - a Uklonite jedan vijak (M3x5) koji pričvršćuje utičnicu napajanja za nosač ulazno-izlazne ploče [1].
 - b Izvucite utičnicu napajanja da biste je izvadili iz sustava [2].
 - c Izvucite kabele napajanja iz kopči na kućištu [3].

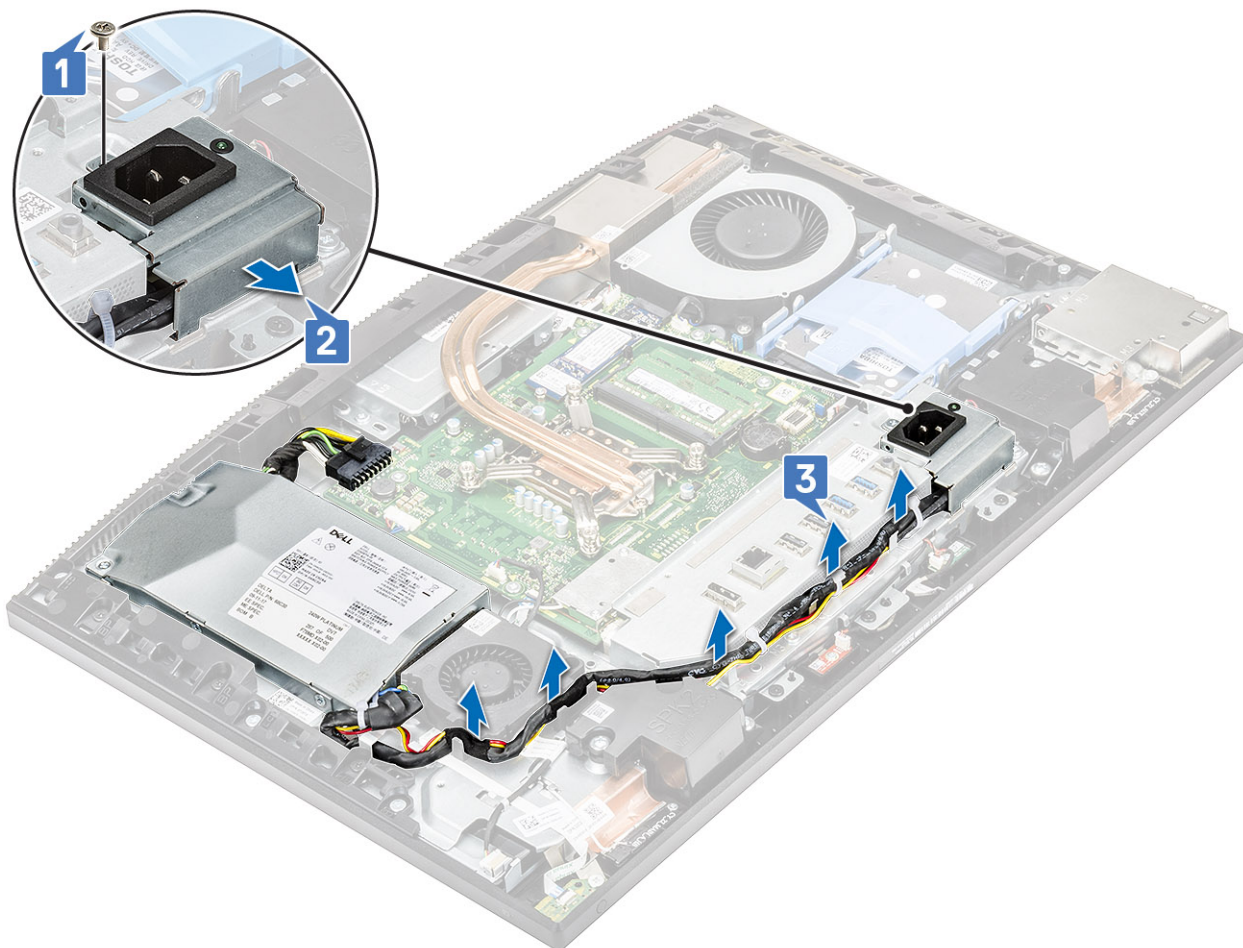

- 4 Uklonite tri vijka (M3x5) koji pričvršćuju nosač ulazno-izlazne ploče (I/O) za kućište sklopa zaslona.
- 5 Skinite nosač ulazno-izlazne ploče s kućišta sklopa zaslona.

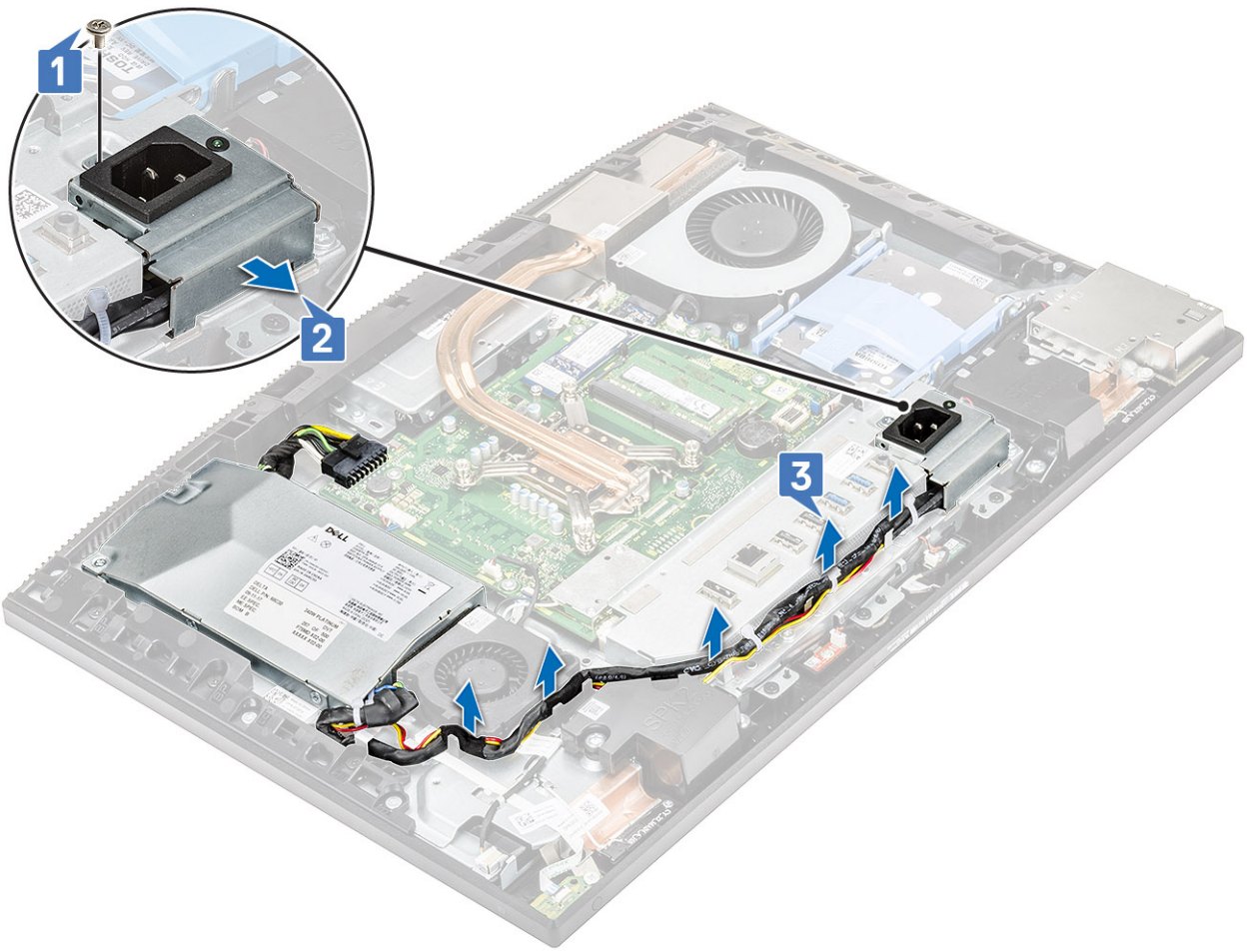

Ugradnja nosača ulazno-izlazne (I/O) ploče

- 1 Poravnajte utore na nosaču ulazno-izlazne ploče (I/O) s utorima na matičnoj ploči.
- 2 Ponovno postavite tri vijka (M3x5) koji pričvršćuju nosač ulazno-izlazne ploče (I/O) za kućište sklopa zaslona.

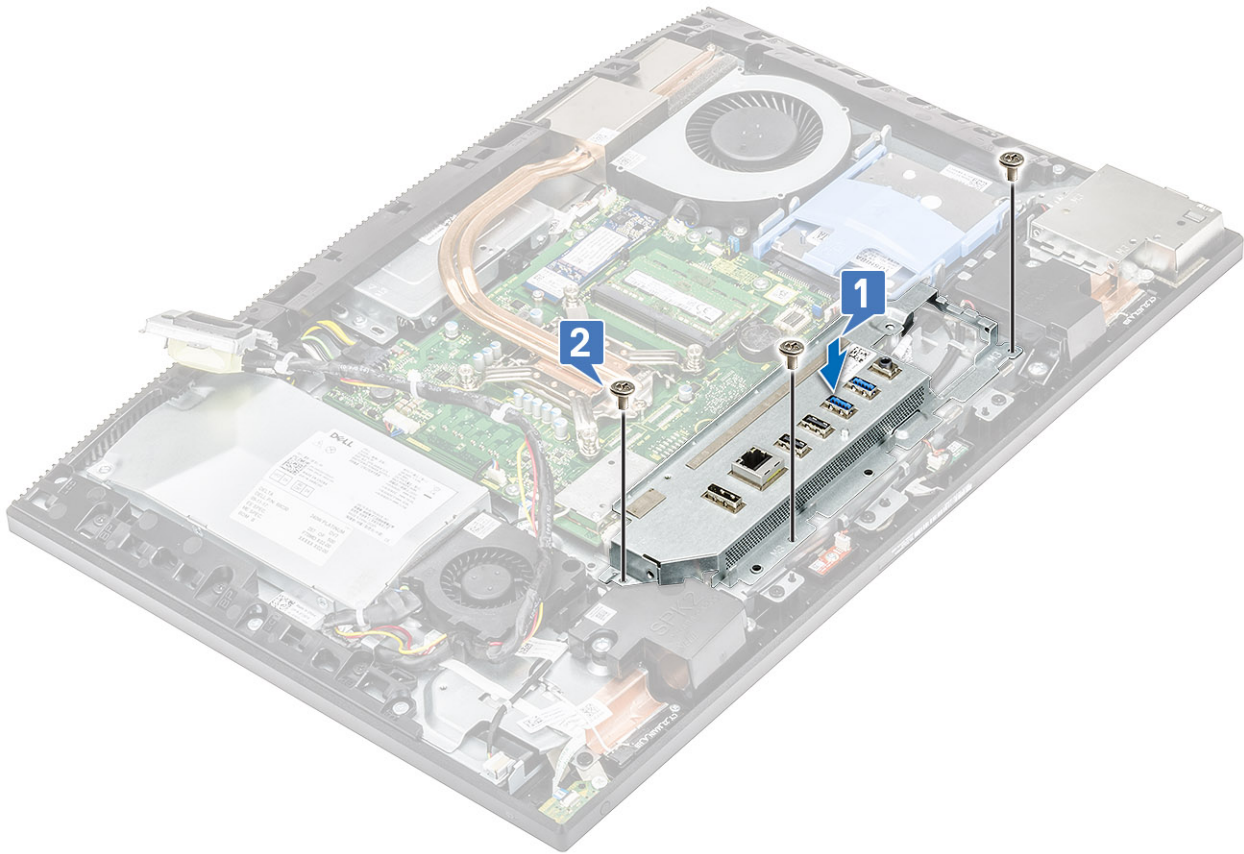

3 Za ugradnju kabela jedinice za napajanje:

- a Ponovno provucite kabele napajanja kroz kopče u kućištu [1].
- b Uvucite i ponovno postavite utičnicu napajanja na kućište [2].
- c Ponovo postavite jedan (M3x5) vijak koji pričvršćuje utičnicu napajanja za nosač ulazno-izlazne ploče [3].

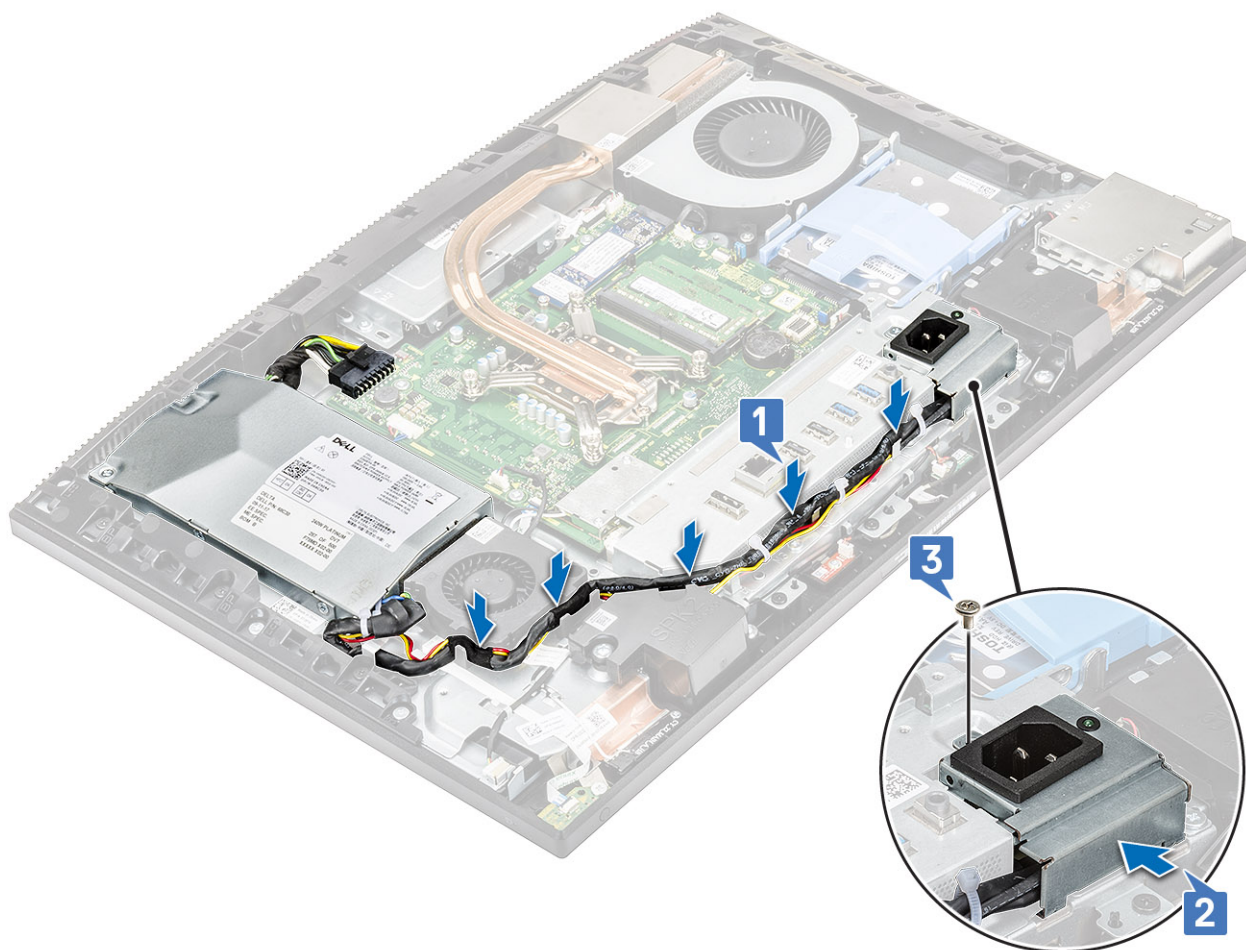

- 4 Ugradite sljedeće komponente:
 - a Poklopac kućišta
 - b Štitnik za matičnu ploču
 - c Stražnji poklopac
 - d Postolje
- 5 Slijedite upute u odlomku [Nakon rada na unutrašnjosti računala](#).

Matična ploča

Uklanjanje matične ploče

- 1 Slijedite postupke u poglavlju [Prije rada na unutrašnjosti računala](#).
- 2 Uklonite sljedeće komponente:
 - a Postolje
 - b Stražnji poklopac
 - c Štitnik za matičnu ploču
 - d Poklopac kućišta
 - e I/O nosač.
 - f Memorija
 - g Ventilator sustava
 - h Sklop hladila procesora
 - i Procesor

- j Intel Optane
- k SSD
- l Tvrdi pogon
- m WLAN kartica

3 Iskopčajte sljedeće kabele iz matične ploče:

- kabel jedinice napajanja [1]
- kabel kamere [2]
- kabel površine osjetljive na dodir [3]
- kabel napajanja SIO priključka, signalni kabel SIO priključka, kabel univerzalne audio utičnice, kabel ugrađenog zvučnika i DMIC kabel [4]
- LVDC kabel [5]
- kabel ploče s gumbom za uključivanje/isključivanje [6]
- kabel ventilatora jedinice za napajanje [7]
- kabel pozadinskog osvjetljenja [8]

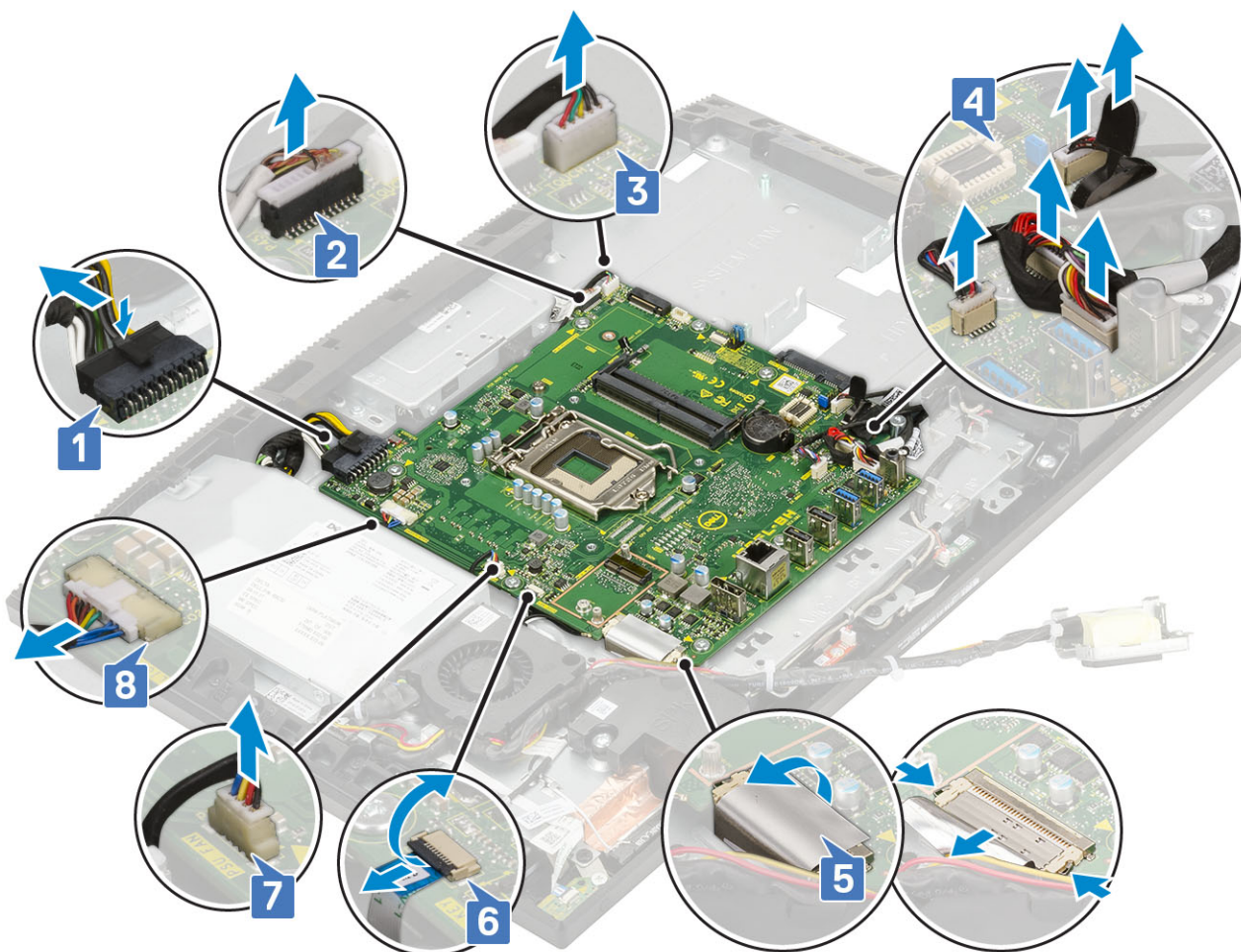

4 Uklonite osam vijaka (M3x5) koji pričvršćuju matičnu ploču na kućište sklopa zaslona [1].

5 Podignite matičnu ploču s kućišta sklopa zaslona [2].



Ugradnja matične ploče

- 1 Poravnajte otvore za vijke na matičnoj ploči s otvorima za vijke na kućištu sklopa zaslona [1].
- 2 Ponovno postavite osam vijaka (M3x5) koji pričvršćuju matičnu ploču na kućište sklopa zaslona [2].



3 Iskopčajte sljedeće kabele iz matične ploče:

- kabel jedinice napajanja [1]
- kabel kamere [2]
- kabel površine osjetljive na dodir [3]
- kabel napajanja SIO priključka, signalni kabel SIO priključka, kabel univerzalne audio utičnice, kabel ugrađenog zvučnika i DMIC kabel [4]
- LVDC kabel [5]
- kabel ploče s gumbom za uključivanje/isključivanje [6]
- kabel ventilatora jedinice za napajanje [7]
- kabel pozadinskog osvjetljenja [8]

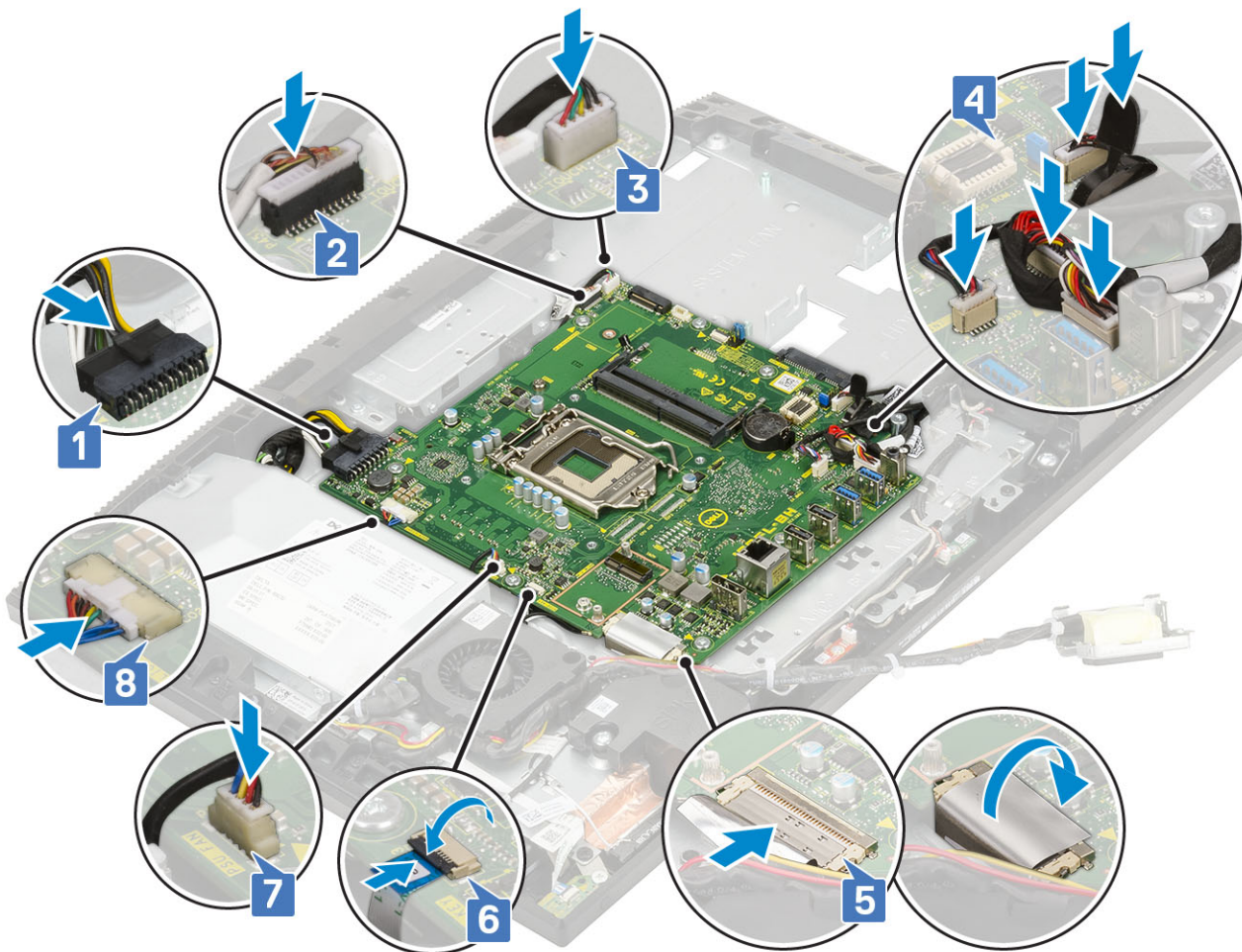

4 Ugradite sljedeće komponente:

- a WLAN kartica
- b Tvrdi pogon
- c SSD
- d Intel Optane
- e Procesor
- f Sklop hladila procesora
- g Ventilator sustava
- h Memorija
- i I/O nosač
- j Poklopac kućišta
- k Štitnik za matičnu ploču
- l Stražnji poklopac
- m Postolje

5 Slijedite upute u odlomku [Nakon rada na unutrašnjosti računala](#).

Zvučnici

Uklanjanje zvučnika

- 1 Slijedite postupke u poglavlju [Prije rada na unutrašnjosti računala](#).
- 2 Uklonite sljedeće komponente:

- a Postolje
- b Stražnji poklopac
- c Štitnik za matičnu ploču
- d Poklopac kućišta
- e I/O nosač

3 Za odspajanje zvučnika:

- a Odspojite kabel zvučnika iz matične ploče [1].
- b Izvucite kabel zvučnika iz vodilice na kućištu sklopa zaslona [2].

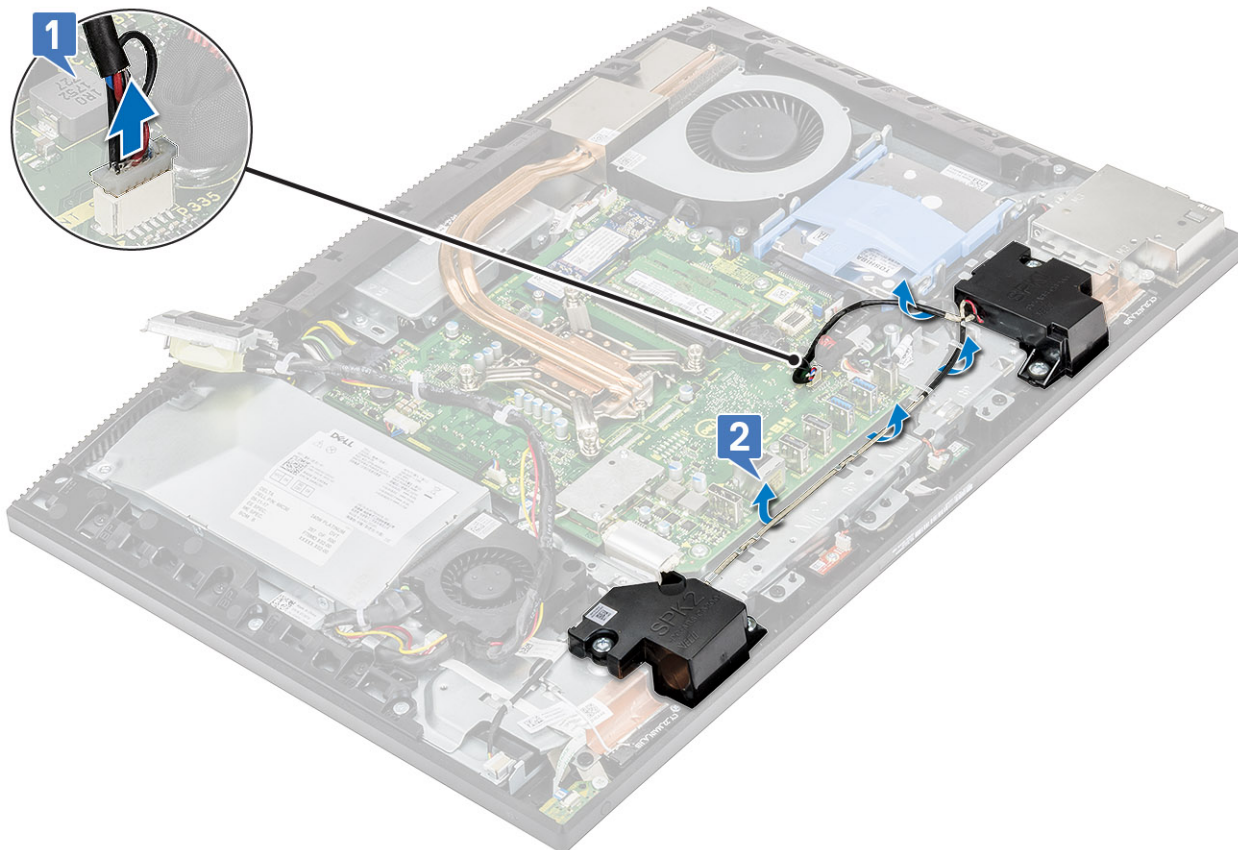

- c Uklonite četiri vijka (M3x4+7,1) koji pričvršćuju zvučnike za kućište sklopa zaslona [1].
- d Podignite zvučnike zajedno s kabelom zvučnika iz kućišta sklopa zaslona [2].

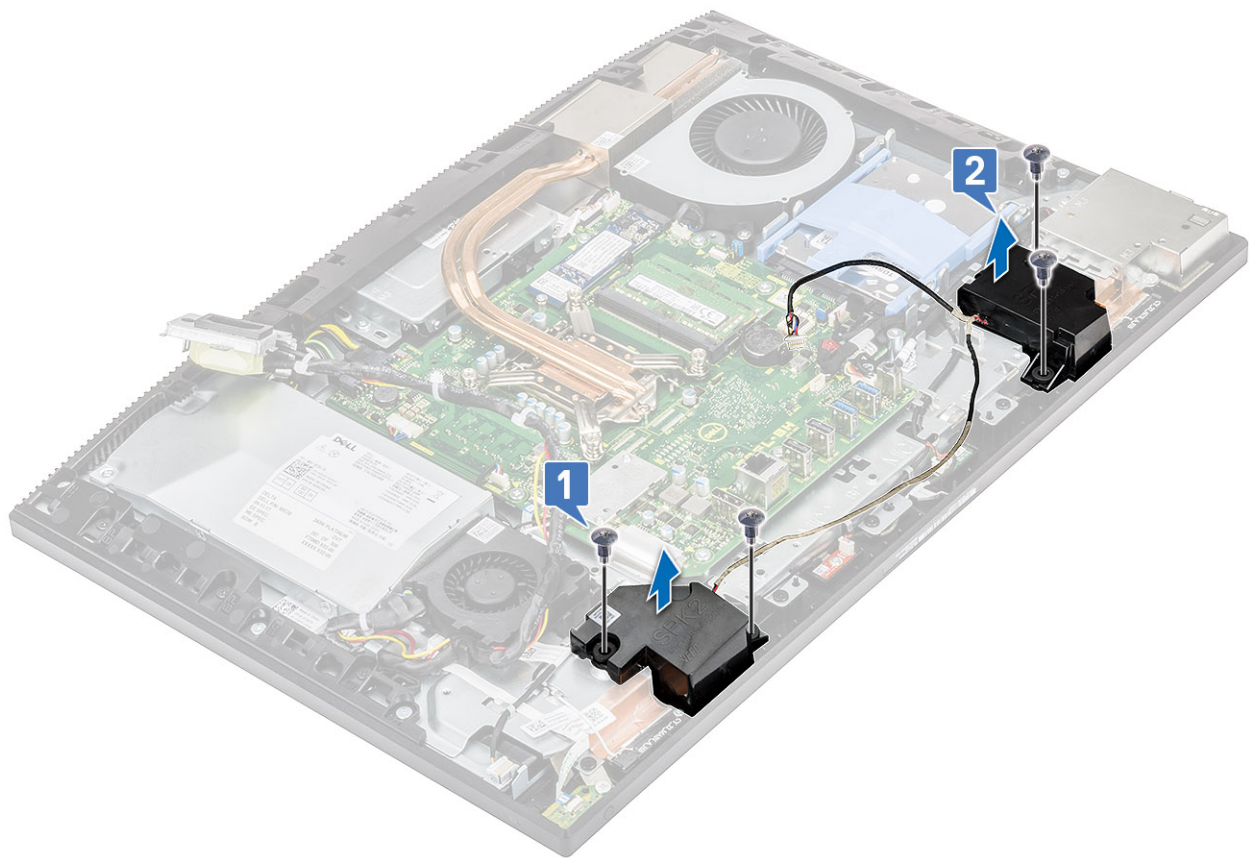

Ugradnja zvučnika

- 1 Za ponovno postavljanje zvučnika:
 - a Postavite zvučnike na kućište sklopa zaslona i poravnajte utore za vijke na zvučnicima s utorima za vijke na kućištu sklopa zaslona [1].
 - b Ponovno postavite osam vijaka (M3x4+7,1) koji pričvršćuju zvučnike za kućište sklopa zaslona [2].

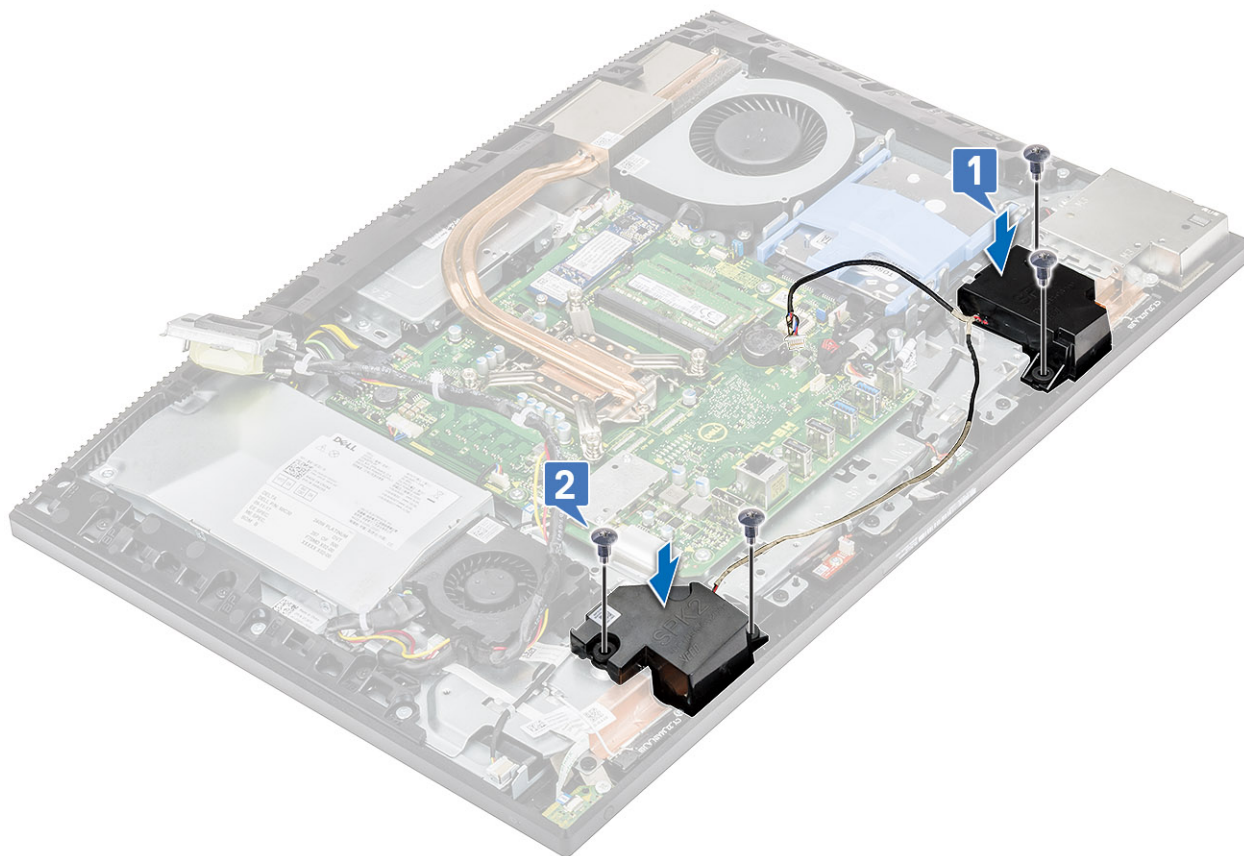

- c Provučite kabel zvučnika kroz vodilice na kućištu sklopa zaslona.
- d Priključite kabel zvučnika u utičnicu na matičnoj ploči [3].

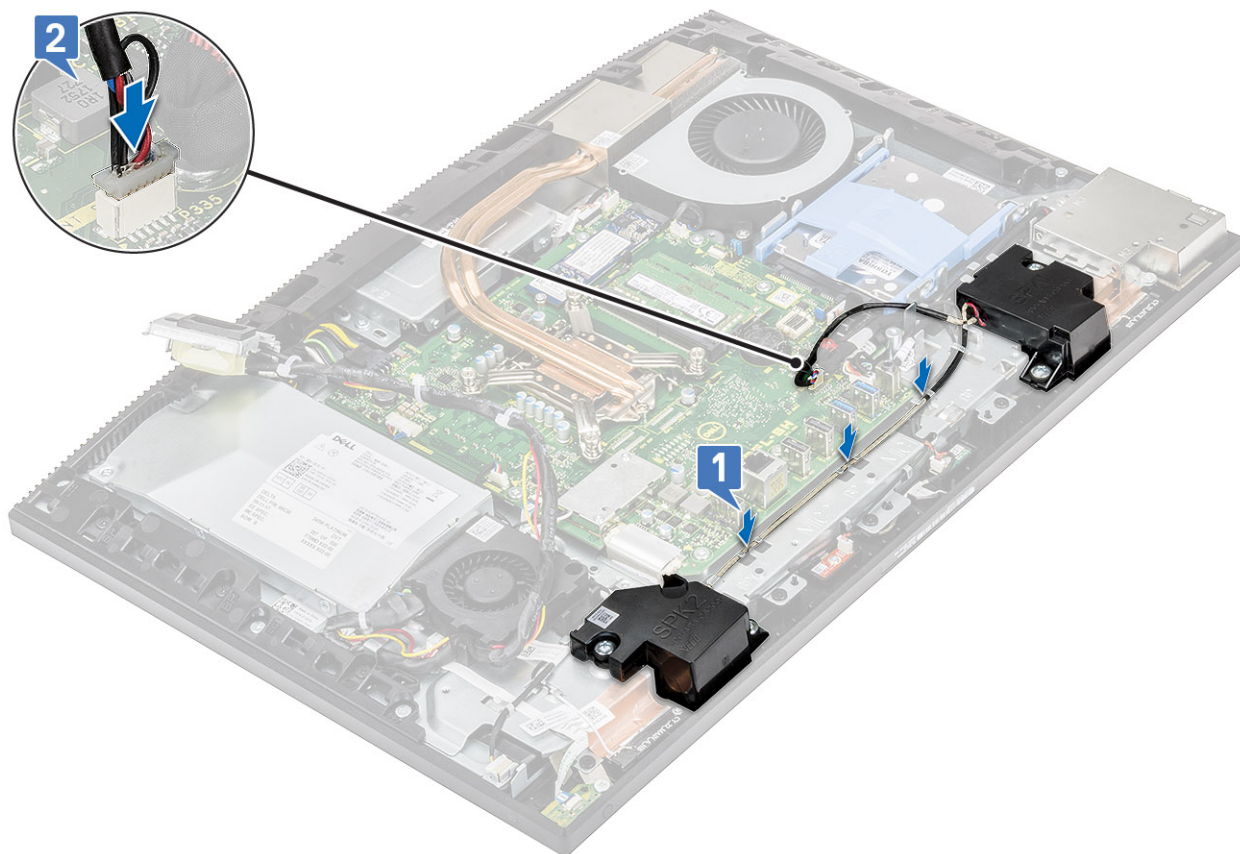

- 2 Ugradite sljedeće komponente:
 - a I/O nosač
 - b Poklopac kućišta
 - c Štitnik za matičnu ploču
 - d Stražnji poklopac
 - e Postolje
- 3 Slijedite upute u odlomku [Nakon rada na unutrašnjosti računala](#).

Ploča s gumbom za uključivanje/isključivanje

Uklanjanje ploče gumba za uključivanje/isključivanje

- 1 Slijedite postupke u poglavlju [Prije rada na unutrašnjosti računala](#).
- 2 Uklonite sljedeće komponente:
 - a Postolje
 - b Stražnji poklopac
 - c Štitnik za matičnu ploču
 - d Poklopac kućišta
 - e PSU
 - f Ventilator jedinice za napajanje
- 3 Za uklanjanje gumba za uključivanje/isključivanje:
 - a Otvorite zasun i odspojite kabel gumba za uključivanje/isključivanje iz matične ploče [1].
 - b Izvucite kabel ploče s gumbom za uključivanje/isključivanje ispod antenskih kabela [2].
 - c Pažljivo odvojite kabel ploče s gumbom za uključivanje/isključivanje od kućišta sklopa zaslona [3].
 - d Izvucite kabel ploče s gumbom za uključivanje/isključivanje ispod antenskih kabela [4].

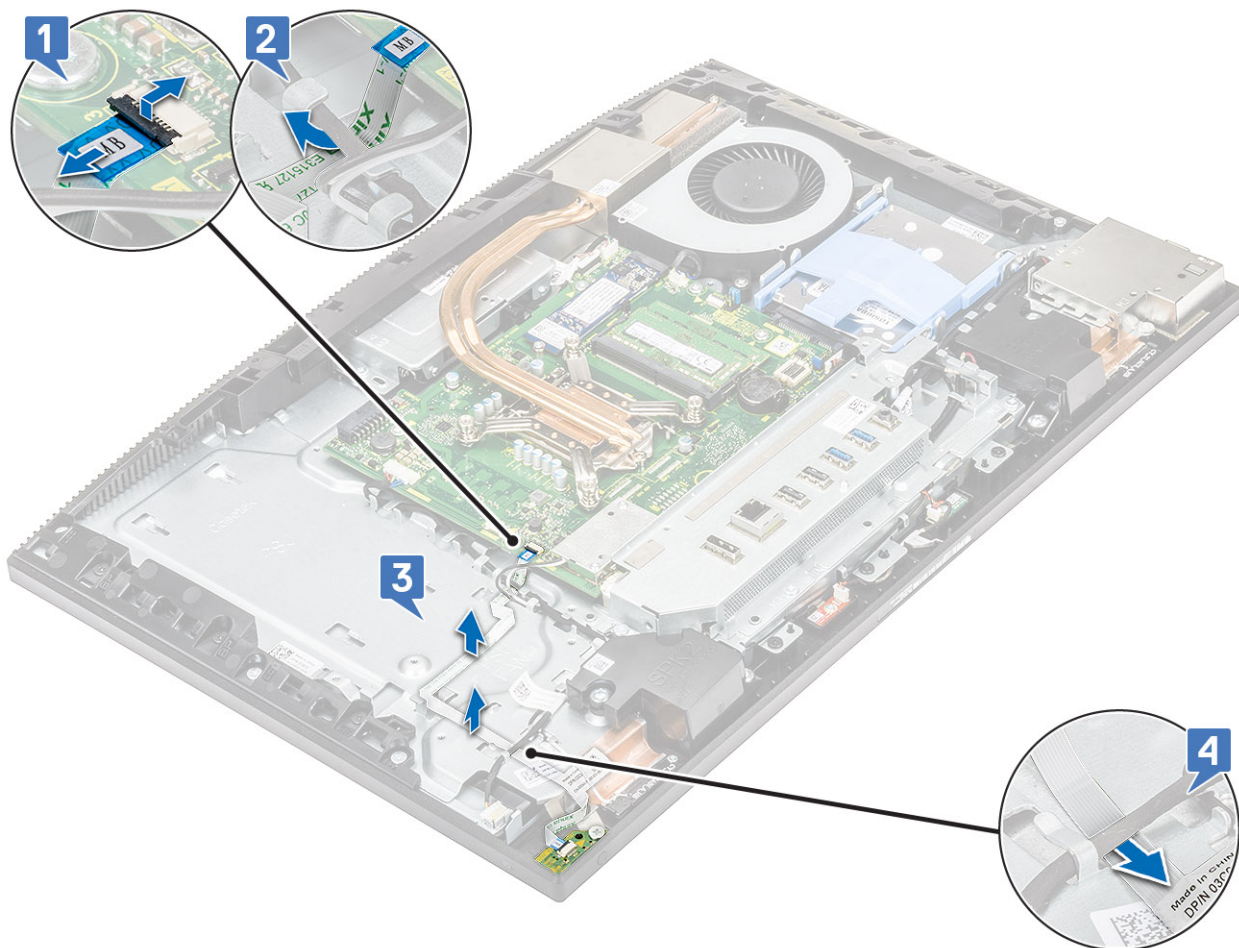

- e Uklonite jedan vijak (M3x5) koji pričvršćuje ploču s gumbom za uključivanje/isključivanje na srednji okvir [3].
- f Podignite ploču s gumbom za uključivanje/isključivanje zajedno s kabelom sa srednjeg okvira [4].

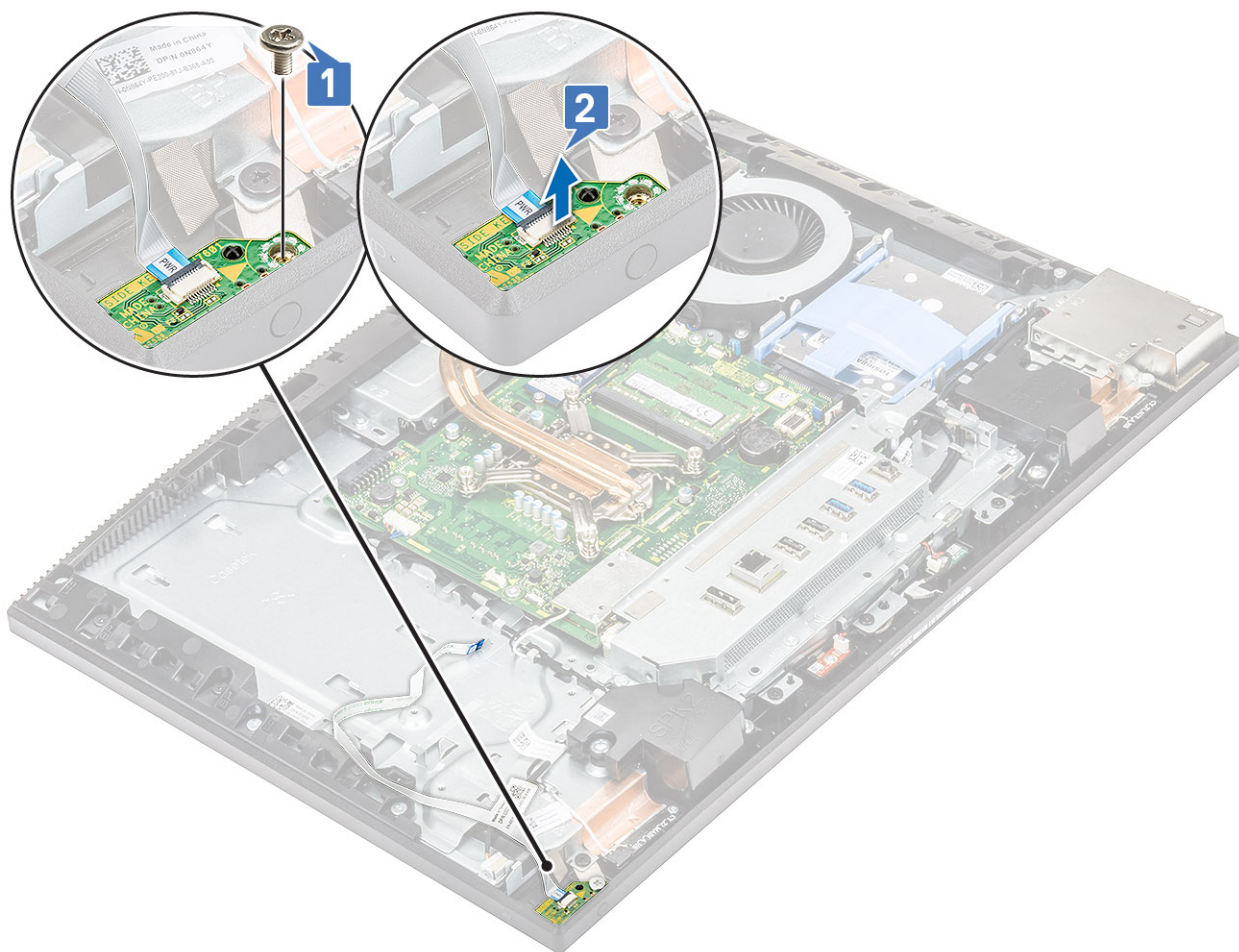

Ugradnja ploče gumba za uključivanje/isključivanje

1 Za ugradnju zvučnika:

- a Pomoću vodilica za poravnanje postavite ploču s gumbom za uključivanje/isključivanje u njezin utor na srednjem okviru [1].
- b Ponovno postavite jedan vijak (M3x5) koji pričvršćuje ploču s gumbom za uključivanje/isključivanje na srednji okvir [2].

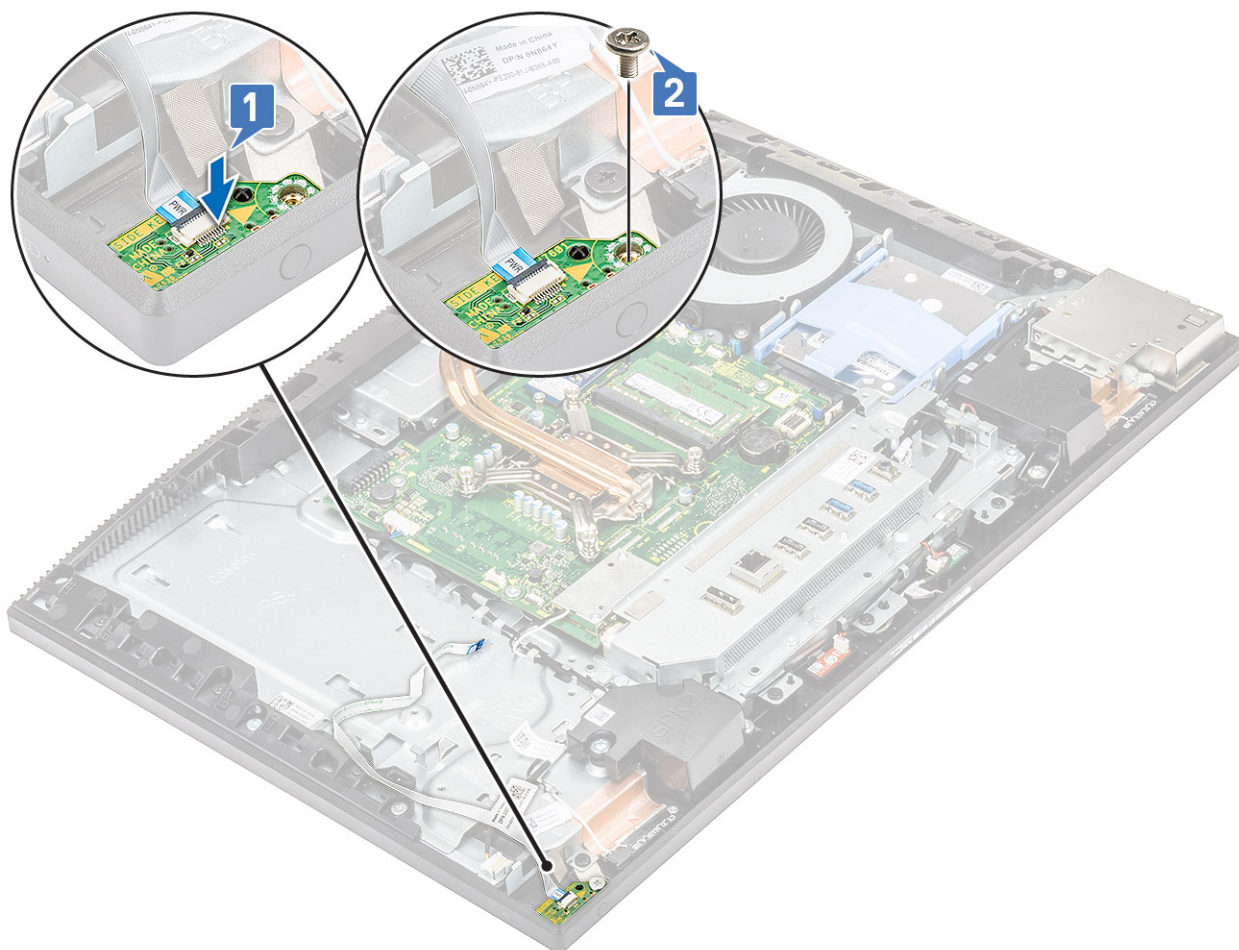

- c Provucite kabel ploče s gumbom za uključivanje/isključivanje ispod antenskog kabela [1].
- d Provucite kabel ploče s gumbom za uključivanje/isključivanje ispod antenskog kabela, a zatim pričvrstite kabel ploče s gumbom za uključivanje/isključivanje za kućište sklopa zaslona [2].
- e Umetnite kabel ploče s gumbom za uključivanje/isključivanje u utor na matičnoj ploči i zatvorite zasun da biste pričvrstili kabel [3].

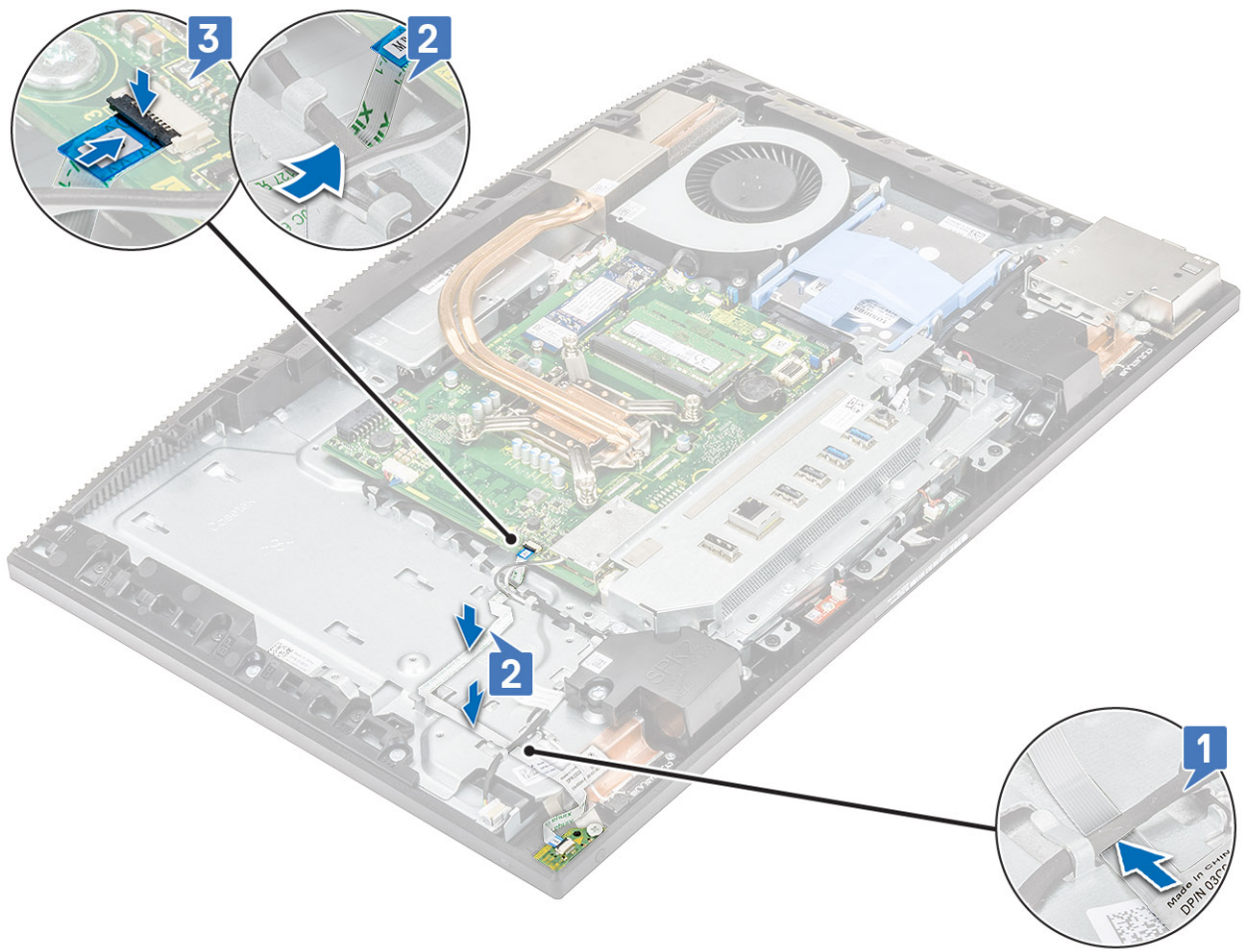

- 2 Ugradite sljedeće komponente:
 - a Ventilator jedinice za napajanje
 - b PSU
 - c Poklopac kućišta
 - d Štitnik za matičnu ploču
 - e Stražnji poklopac
 - f Postolje
- 3 Slijedite upute u odlomku [Nakon rada na unutrašnjosti računala](#).

Mikrofoni

Uklanjanje mikrofona

- 1 Slijedite postupke u poglavlju [Prije rada na unutrašnjosti računala](#).
- 2 Uklonite sljedeće komponente:
 - a Postolje
 - b Stražnji poklopac
 - c Štitnik za matičnu ploču
 - d Poklopac kućišta
 - e I/O nosač
 - f Zvučnici
- 3 Za uklanjanje mikrofona i kabela:

- a Odspojite kabel modula mikrofona iz matične ploče [1].
- b Izvucite kabel modula mikrofona iz vodilica na kućištu sklopa zaslona [2].

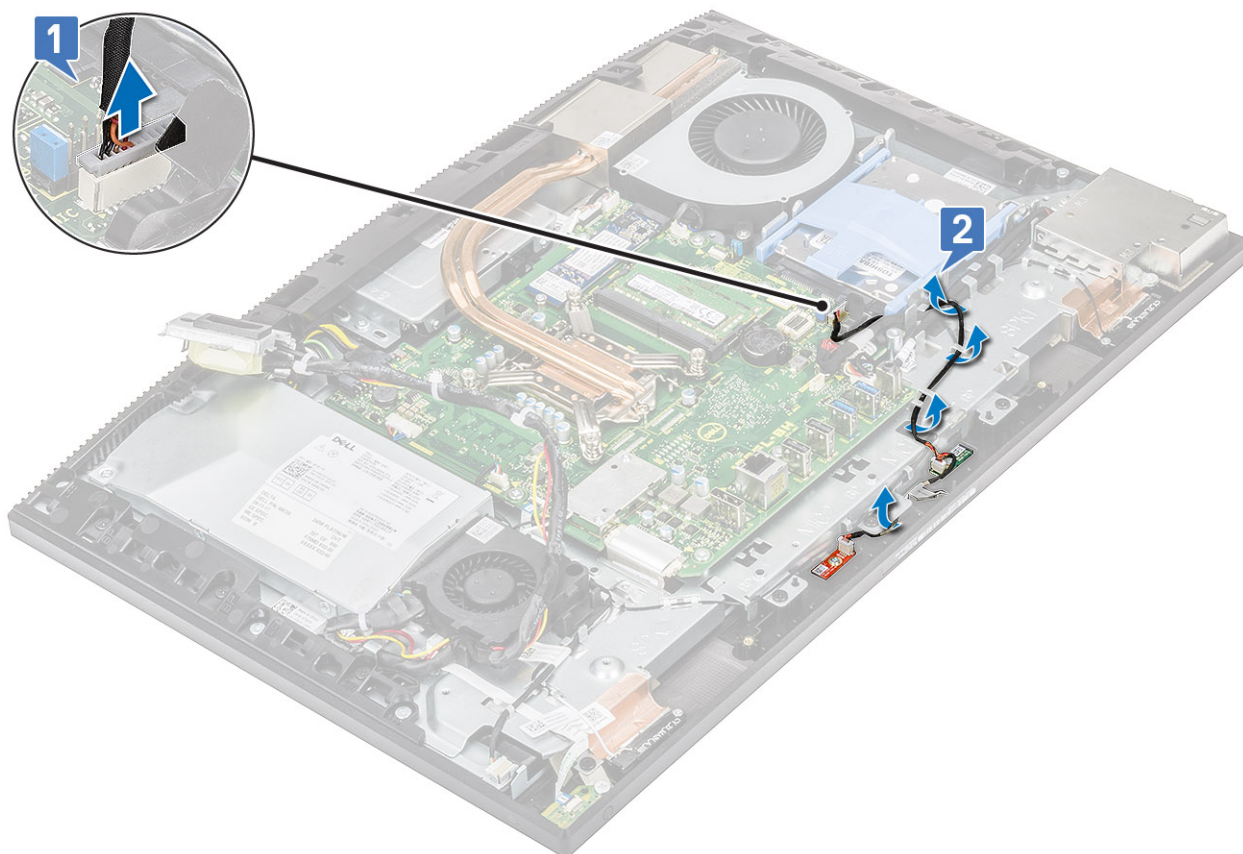

- c Uklonite dva vijka (M2x2,5) koji pričvršćuju module mikrofona (2) za srednji okvir [1,3].
- d Podignite module mikrofona iz utora na srednjem okviru [2,4].

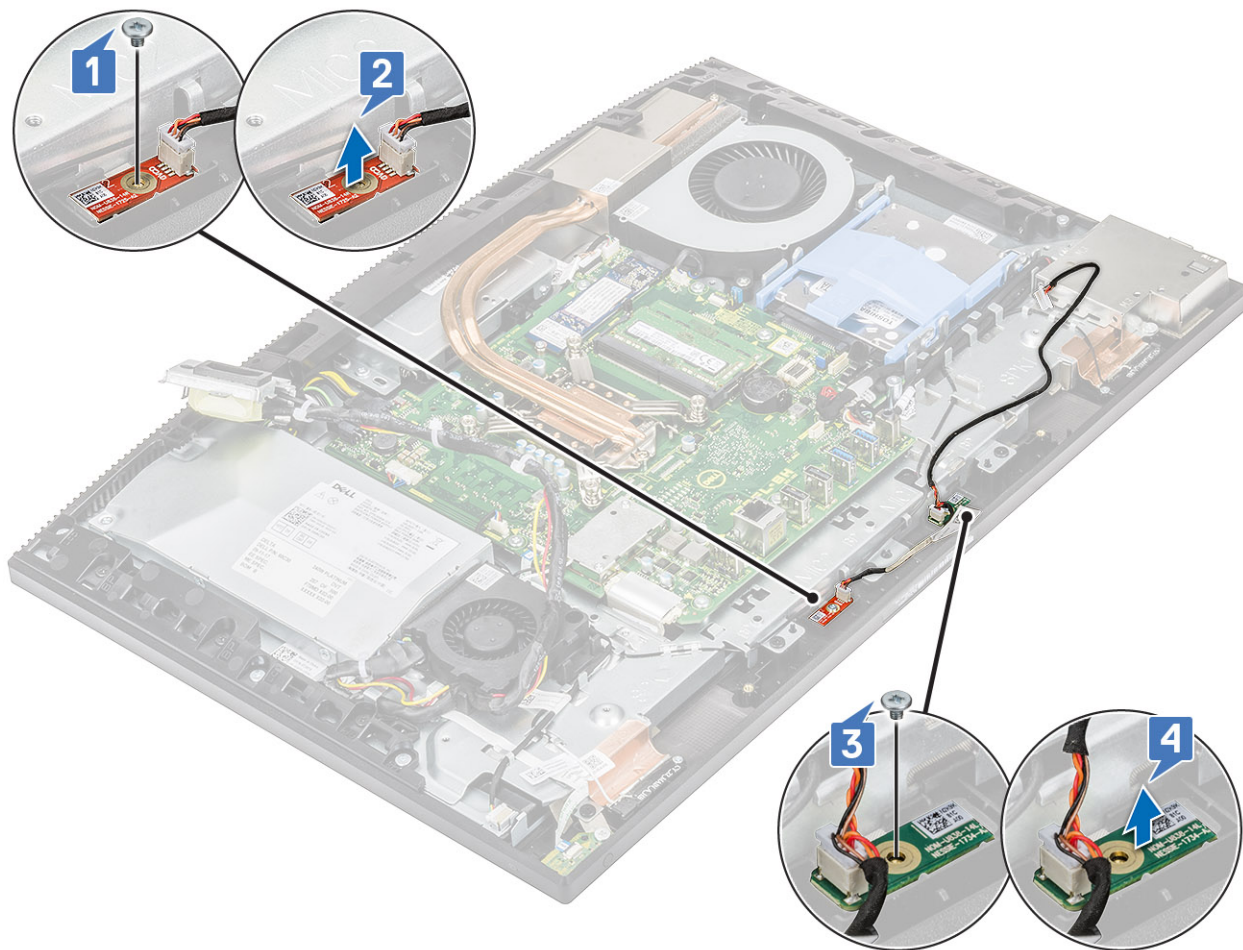

Ugradnja mikrofona

1 Za ugradnju mikrofona i kabela:

- a Poravnajte i postavite module mikrofona (2) u utore na srednjem okviru [1,3].

ⓘ NAPOMENA: Prilikom postavljanja modula mikrofona na srednji okvir pazite da brojevi na modulima mikrofona odgovaraju brojevima na srednjem okviru.

- b Ponovno postavite dva vijka (M2x2,5) koji pričvršćuju module mikrofona na srednji okvir [4,2].

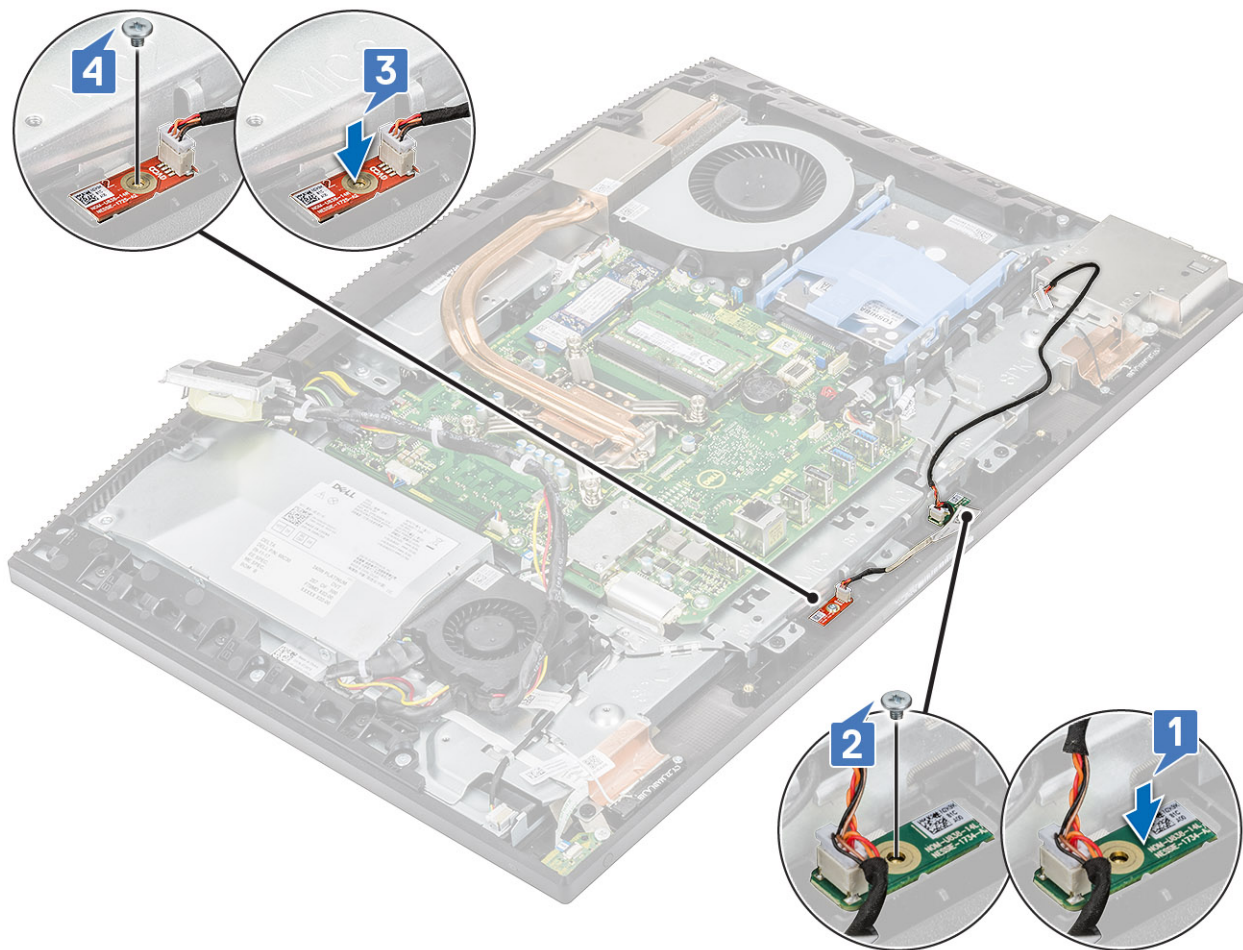

- c Provucite kabel modula mikrofona kroz vodilice na kućištu sklopa zaslona [1].
- d Priključite kabel modula mikrofona u utičnicu na matičnoj ploči [2].

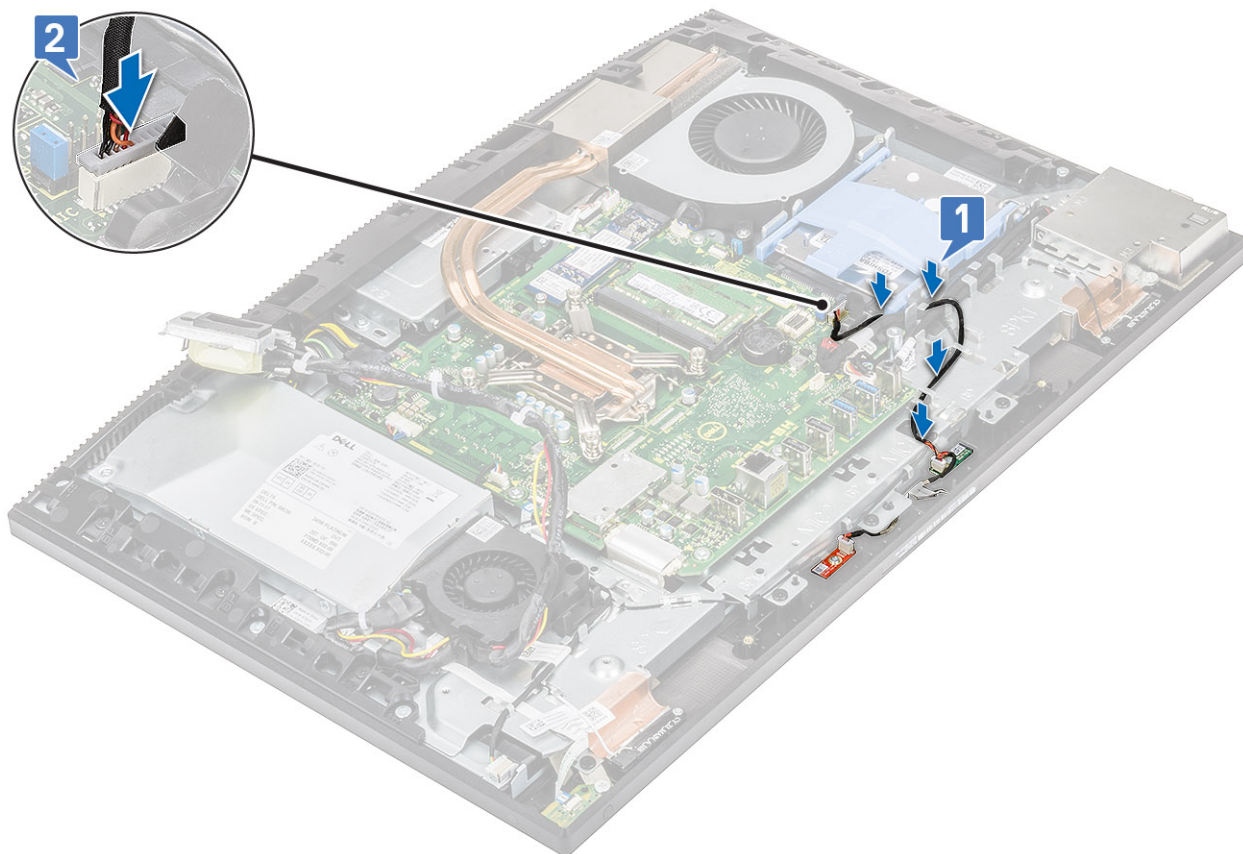

- 2 Ugradite sljedeće komponente:
 - a Zvučnici
 - b I/O nosač
 - c Poklopac kućišta
 - d Štitnik za matičnu ploču
 - e Stražnji poklopac
 - f Postolje
- 3 Slijedite upute u odlomku [Nakon rada na unutrašnjosti računala](#).

Ulazno-izlazna ploča

Uklanjanje ulazno-izlazne (I/O) ploče

- 1 Slijedite postupke u poglavlju [Prije rada na unutrašnjosti računala](#).
- 2 Uklonite sljedeće komponente:
 - a Postolje
 - b Stražnji poklopac
 - c Štitnik za matičnu ploču
 - d Poklopac kućišta
 - e I/O nosač
 - f Zvučnici
- 3 Za uklanjanje štitnika ulazno-izlazne (I/O) ploče:
 - a Iskopčajte kabel I/O ploče, kabel napajanja I/O ploče i kabel priključka za slušalice iz matične ploče [1].

NAPOMENA: Pomoću jezička za izvlačenje odspojite kabel I/O ploče iz matične ploče.

- b Izvucite kabel I/O ploče, kabel napajanja I/O ploče i kabel priključka za slušalice iz vodilica na kućištu sklopa zaslona [2].
- c Uklonite dva vijka (M3x5) koji pričvršćuju štitnik I/O ploče na kućište sklopa zaslona [3].
- d Podignite štitnik I/O ploče s kućišta sklopa zaslona [4].

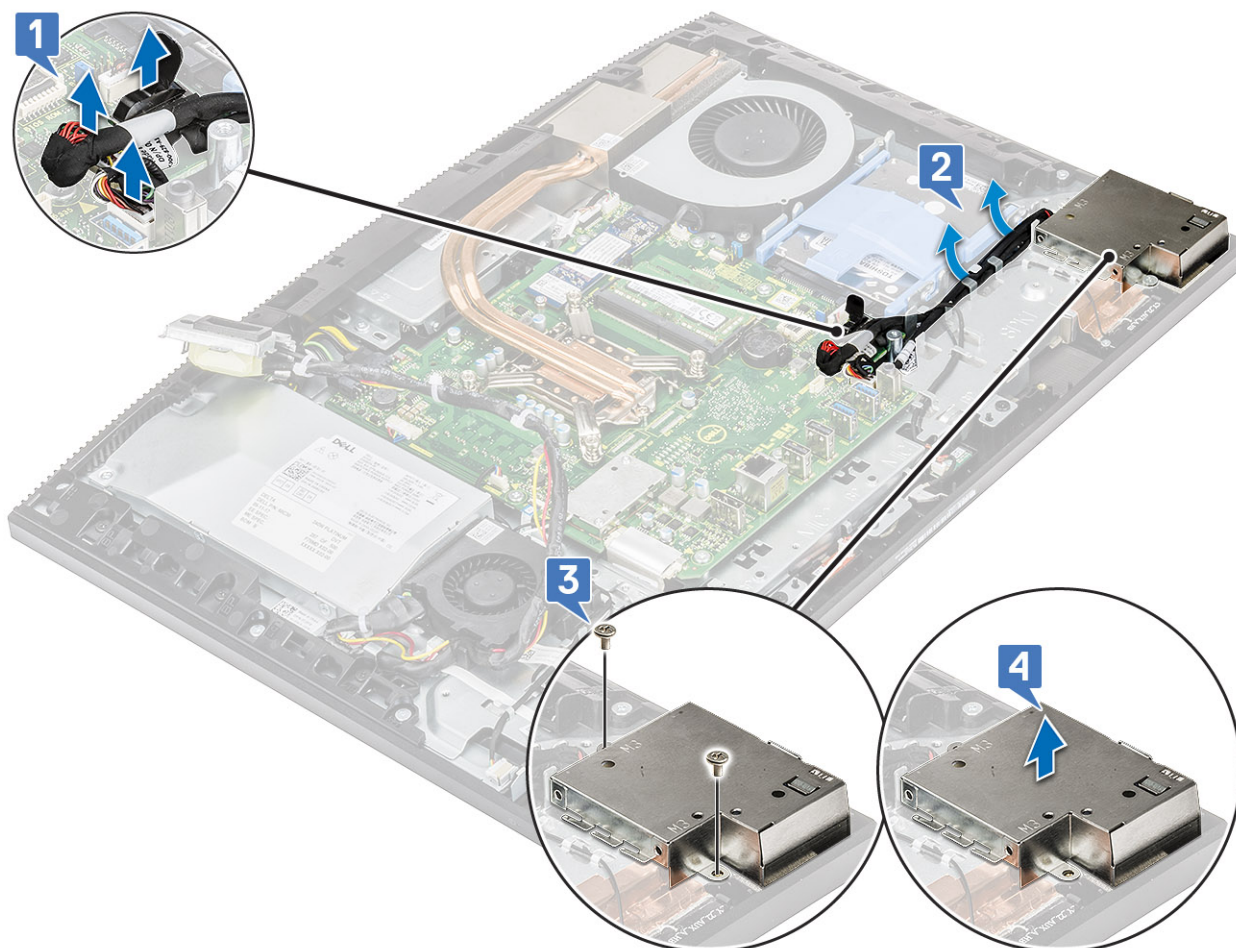

4 Za uklanjanje I/O ploče:

- a Uklonite kabel priključka za slušalice iz vodilice na I/O ploči [1].
- b Uklonite dva vijka (M3x5) koji pričvršćuju I/O ploču na kućište sklopa zaslona [2].
- c Podignite I/O ploču zajedno s kabelima s kućišta sklopa zaslona [3].

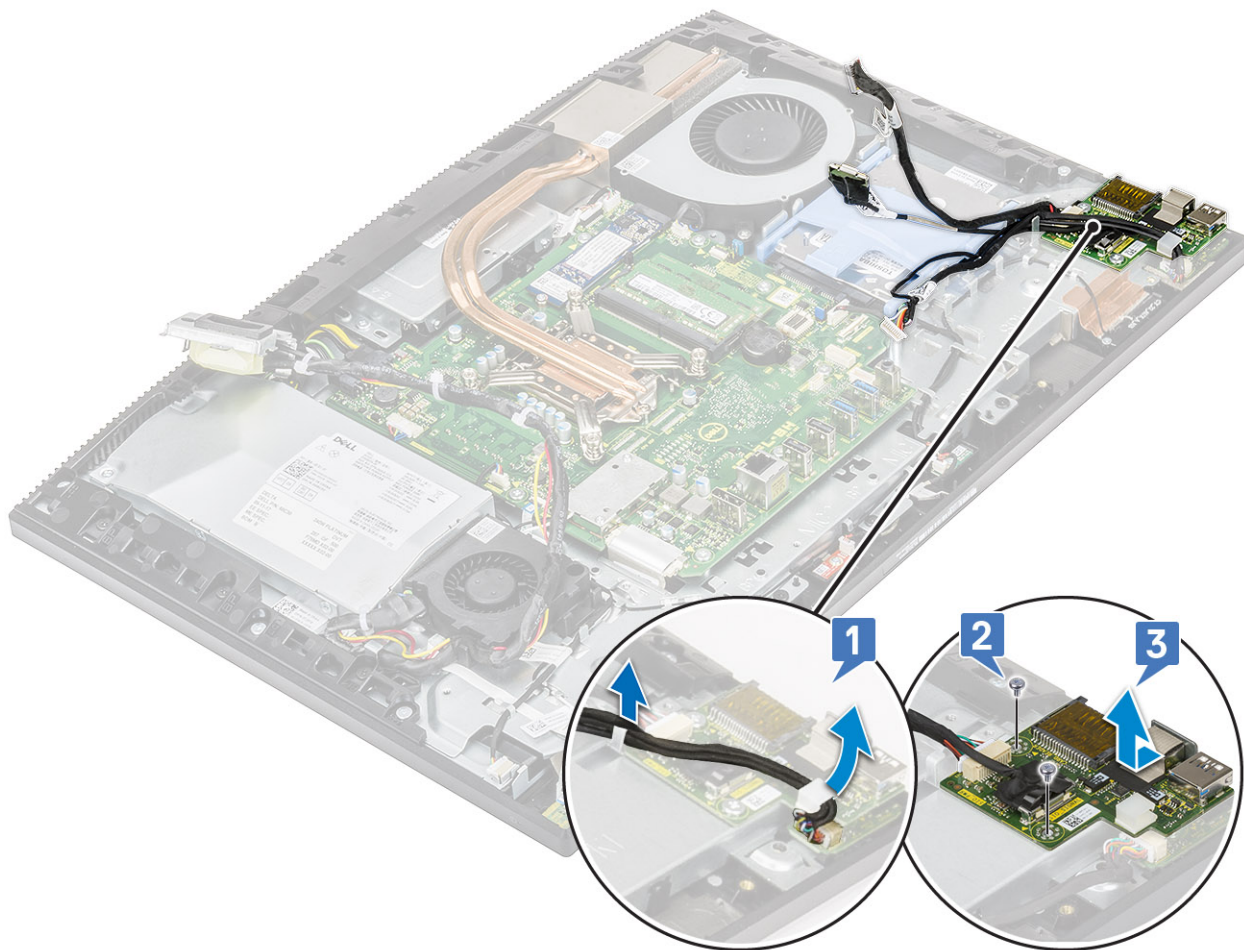

Ugradnja ulazno-izlazne (I/O) ploče

- 1 Za ponovno postavljanje I/O ploče:
 - a Postavite i poravnajte ulazno-izlaznu (I/O) ploču na kućište sklopa zaslona [1].
 - b Ponovno postavite dva vijka (M3x5) koji pričvršćuju I/O ploču na kućište sklopa zaslona [2].
 - c Provučite kabel priključka za slušalice kroz vodilicu na I/O ploči [3].

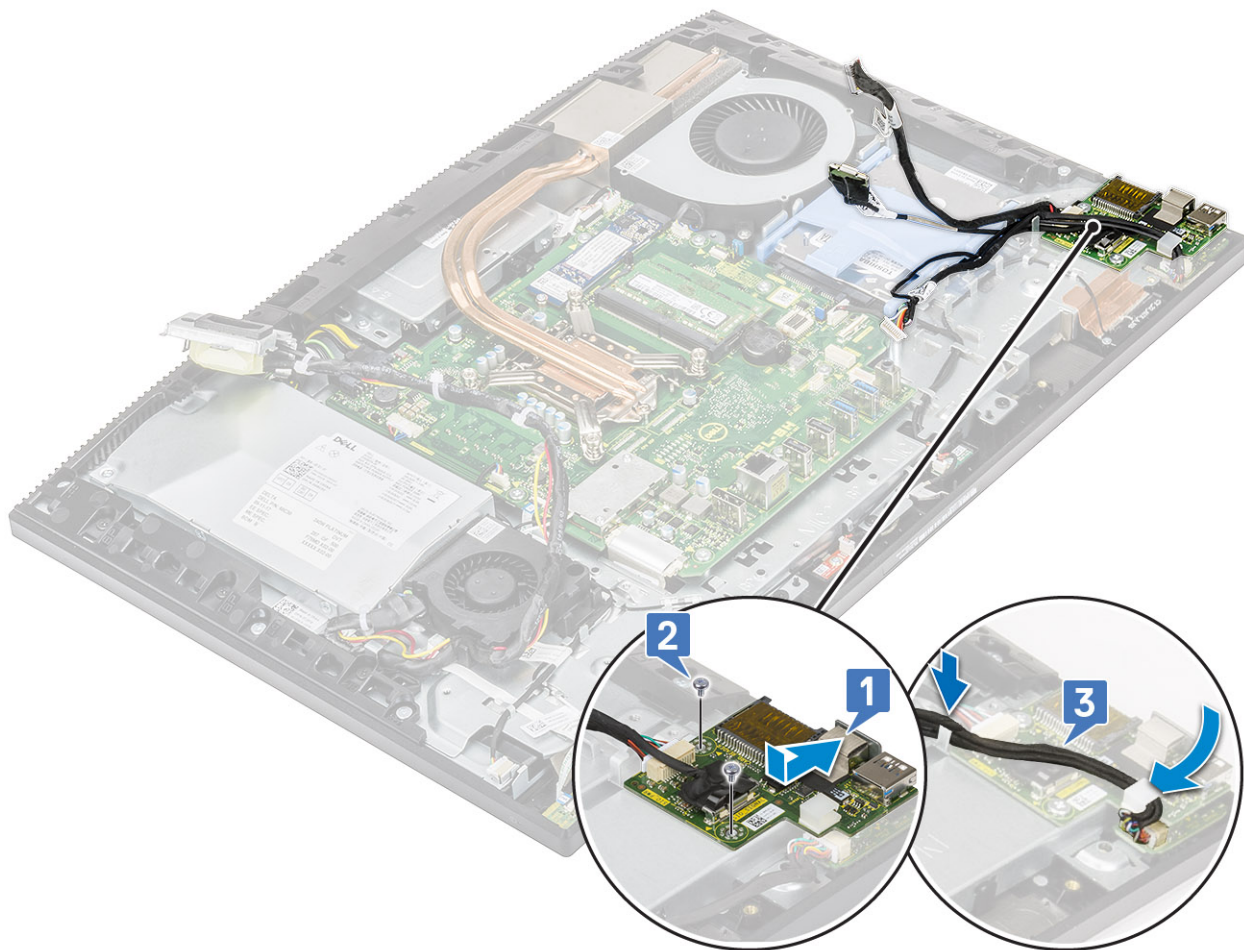

2 Za ponovno postavljanje I/O ploče:

- a Utores za vijke na štitniku I/O ploče postavite i poravnajte prema utorima na kućištu sklopa zaslona [1].
- b Ponovno postavite dva vijka (M3x5) koji pričvršćuju štitnik I/O ploče na kućište sklopa zaslona [2].
- c Provucite kabel priključka za slušalice, kabel I/O ploče i kabel napajanja I/O ploče kroz vodilice na kućištu sklopa zaslona [3].
- d Ukopčajte kabel I/O ploče, kabel napajanja I/O ploče i kabel priključka za slušalice u matičnu ploču [4].

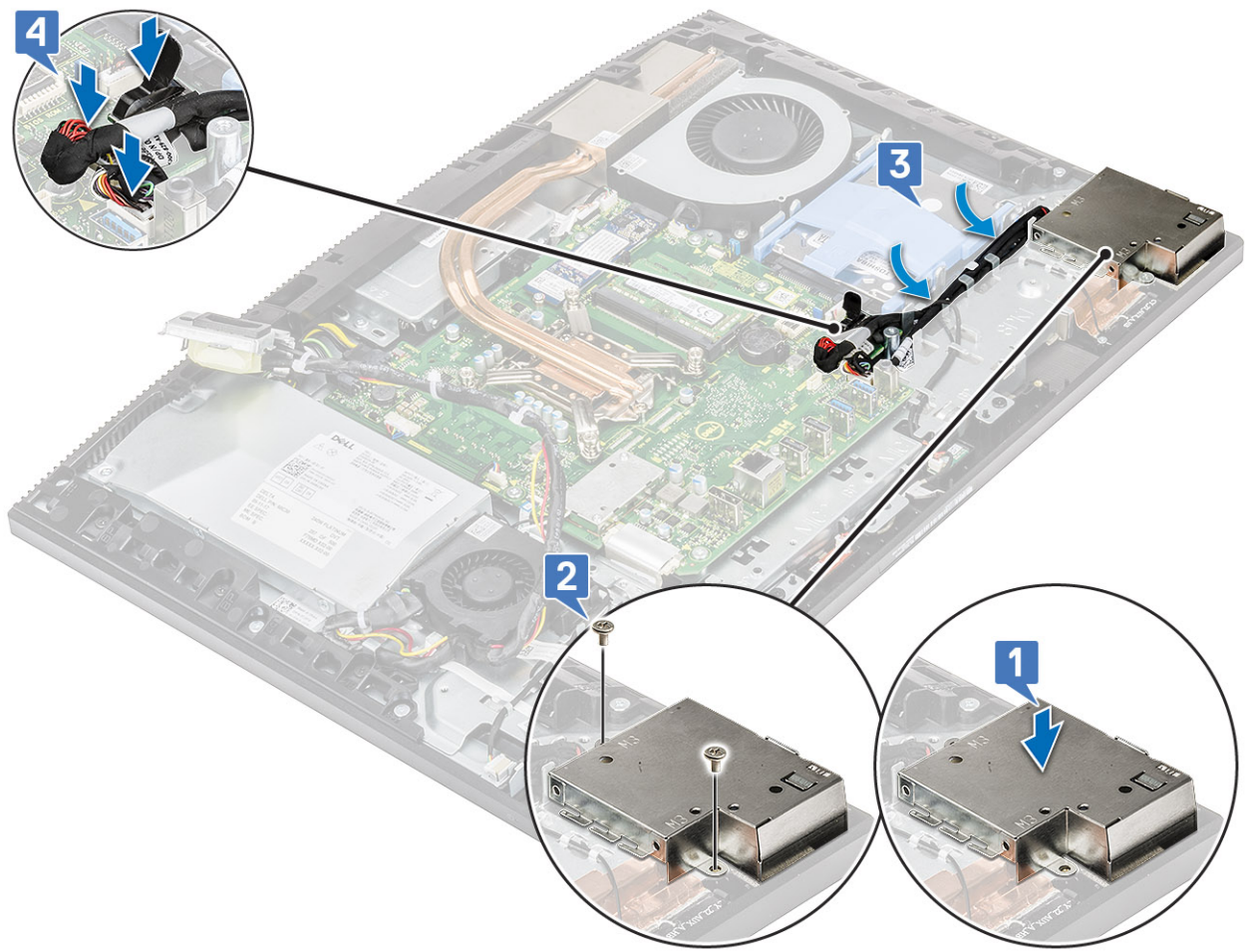

- 3 Ugradite sljedeće komponente:
 - a Zvučnici
 - b I/O nosač
 - c Poklopac kućišta
 - d Štitnik za matičnu ploču
 - e Stražnji poklopac
 - f Postolje
- 4 Slijedite upute u odlomku [Nakon rada na unutrašnjosti računala](#).

Ulaz za slušalice

Uklanjanje ulaza za slušalice

- 1 Slijedite postupke u poglavlju [Prije rada na unutrašnjosti računala](#).
- 2 Uklonite sljedeće komponente:
 - a Postolje
 - b Stražnji poklopac
 - c Štitnik za matičnu ploču
 - d Poklopac kućišta
 - e I/O nosač
 - f Zvučnici
 - g I/O ploču

- 3 Uklonite vijak (M2x2,5) koji pričvršćuje priključak za slušalice za kućište sklopa zaslona [1].
- 4 Podignite priključak za slušalice zajedno s kabelom s kućišta sklopa zaslona [2].

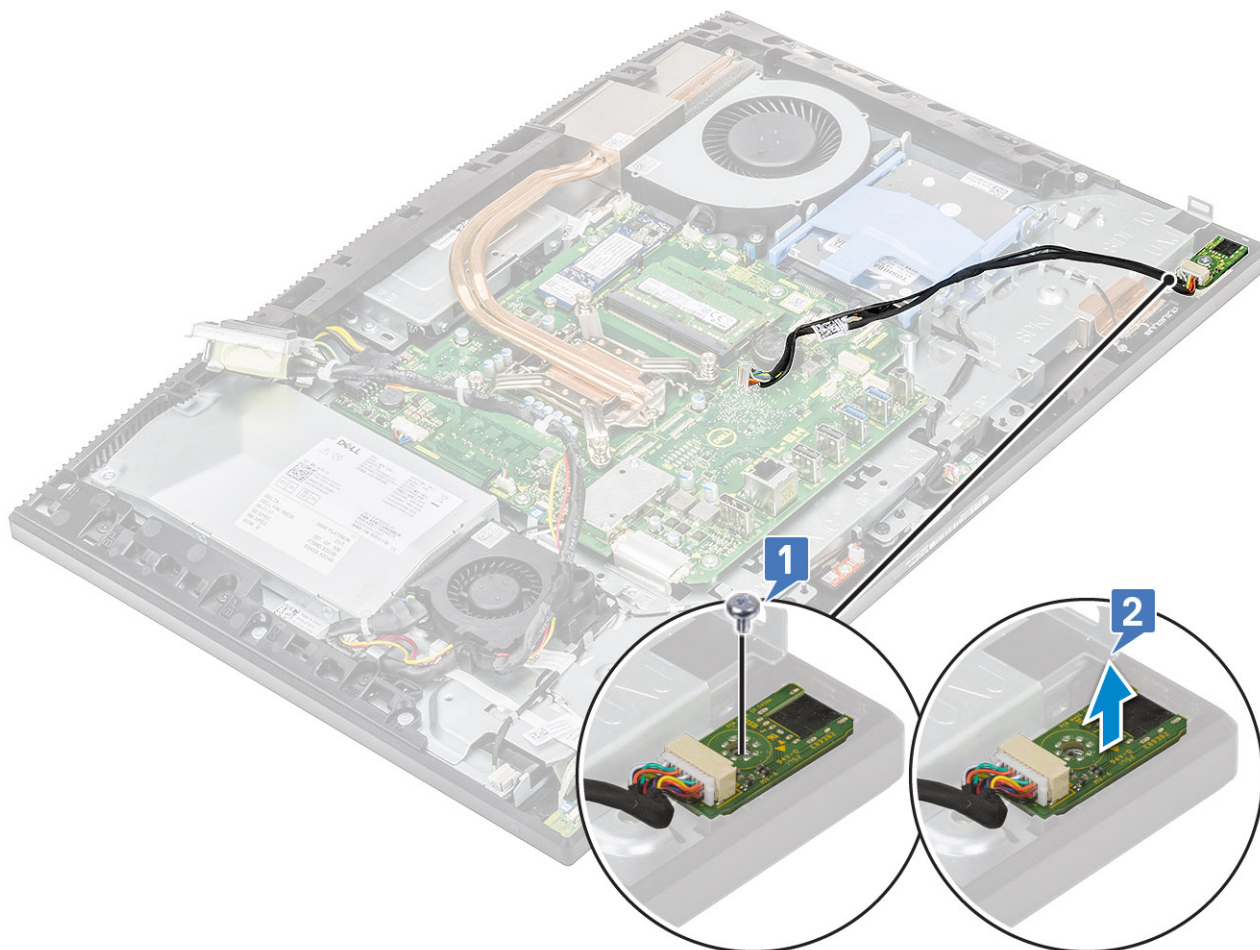

Ugradnja ulaza za slušalice

- 1 Umetnite priključak za slušalice u njegov utor srednjem okviru i poravnajte utor za vijak na priključku za slušalice s utorom za vijak na kućištu sklopa zaslona [1].
- 2 Ponovno postavite vijak (M2x2,5) koji pričvršćuje priključak za slušalice za kućište sklopa zaslona [2].

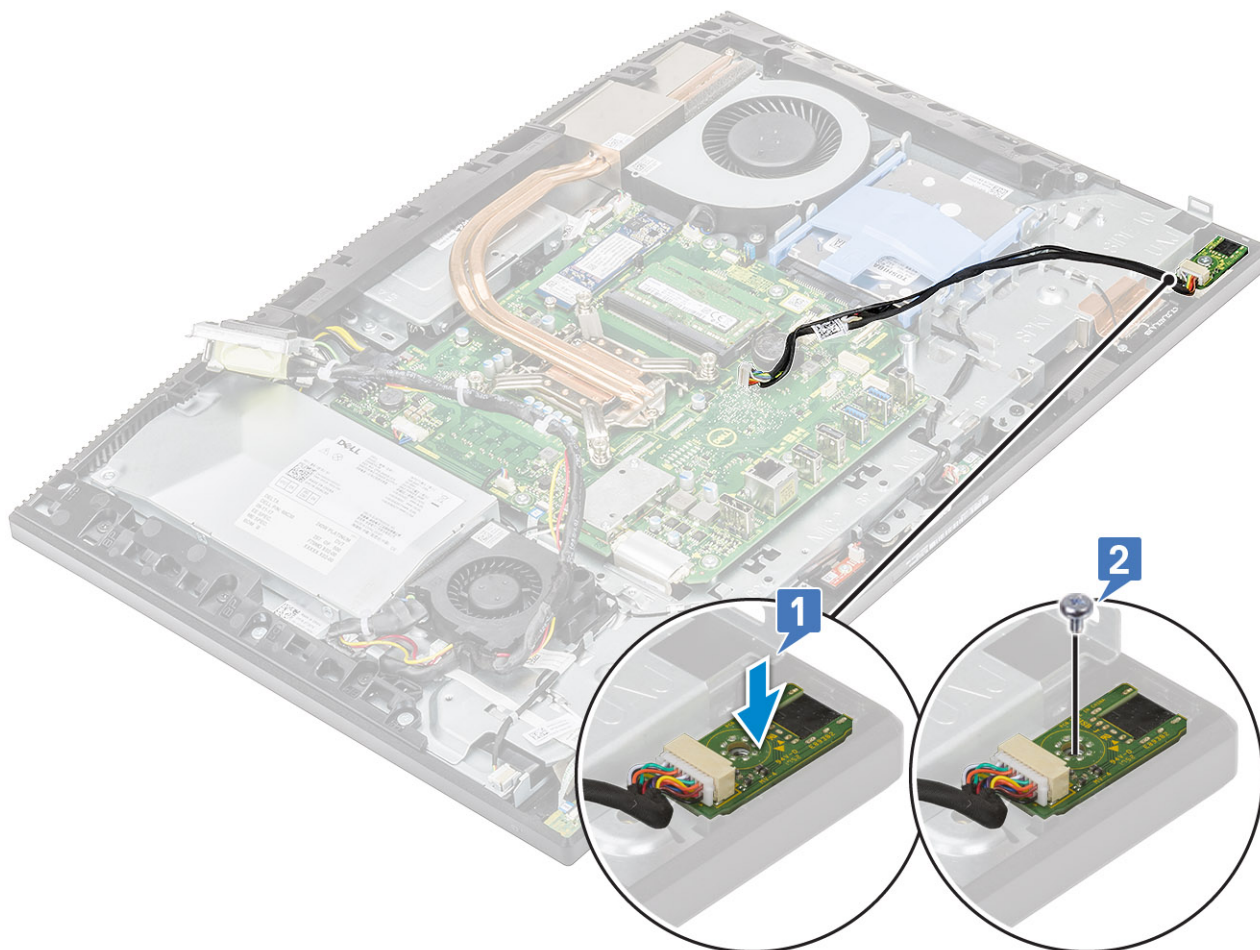

- 3 Ugradite sljedeće komponente:
 - a I/O ploču
 - b Zvučnici
 - c I/O nosač
 - d Poklopac kućišta
 - e Štitnik za matičnu ploču
 - f Stražnji poklopac
 - g Postolje
- 4 Slijedite upute u odlomku [Nakon rada na unutrašnjosti računala](#).

Antene

Uklanjanje antena

- 1 Slijedite postupke u poglavlju [Prije rada na unutrašnjosti računala](#).
- 2 Uklonite sljedeće komponente:
 - a Postolje
 - b Stražnji poklopac
 - c Štitnik za matičnu ploču
 - d Poklopac kućišta
 - e I/O nosač
 - f Zvučnici

- g WLAN kartica
- h I/O ploču
- i PSU
- j Ventilator jedinice za napajanje

- 3 Za uklanjanje antene:
- a Uklonite antenske kabele iz vodilica na kućištu sklopa zaslona [1,2].

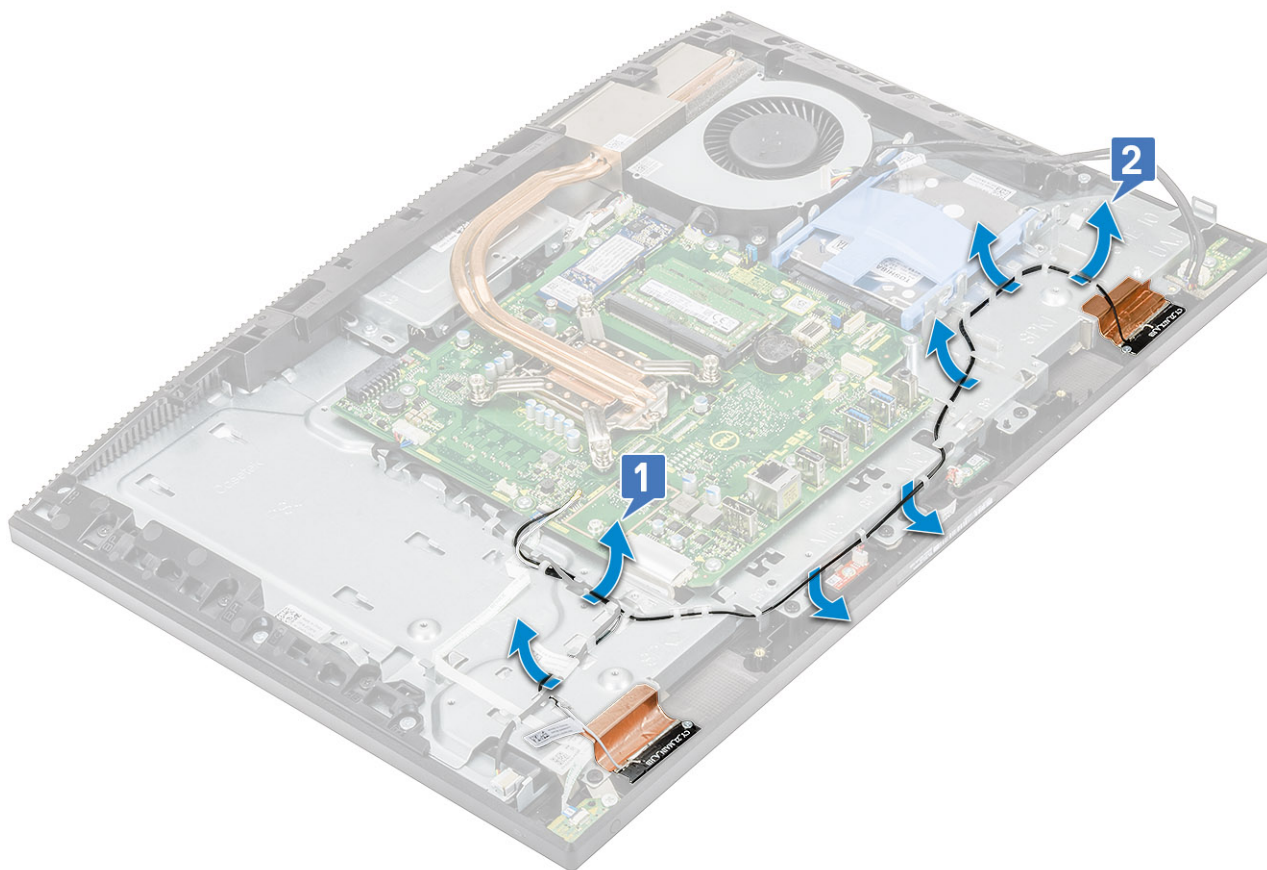

- b Pažljivo odlijepite traku koja pričvršćuje antenske kabele (2) za srednji okvir [1,4].
- c Uklonite dva vijka (M2x2,5) koji pričvršćuju antenske module (2) za srednji okvir [2,5].
- d Otpustite antenske module (2) iz jezičaka i skinite ih sa srednjeg okvira [3,6].

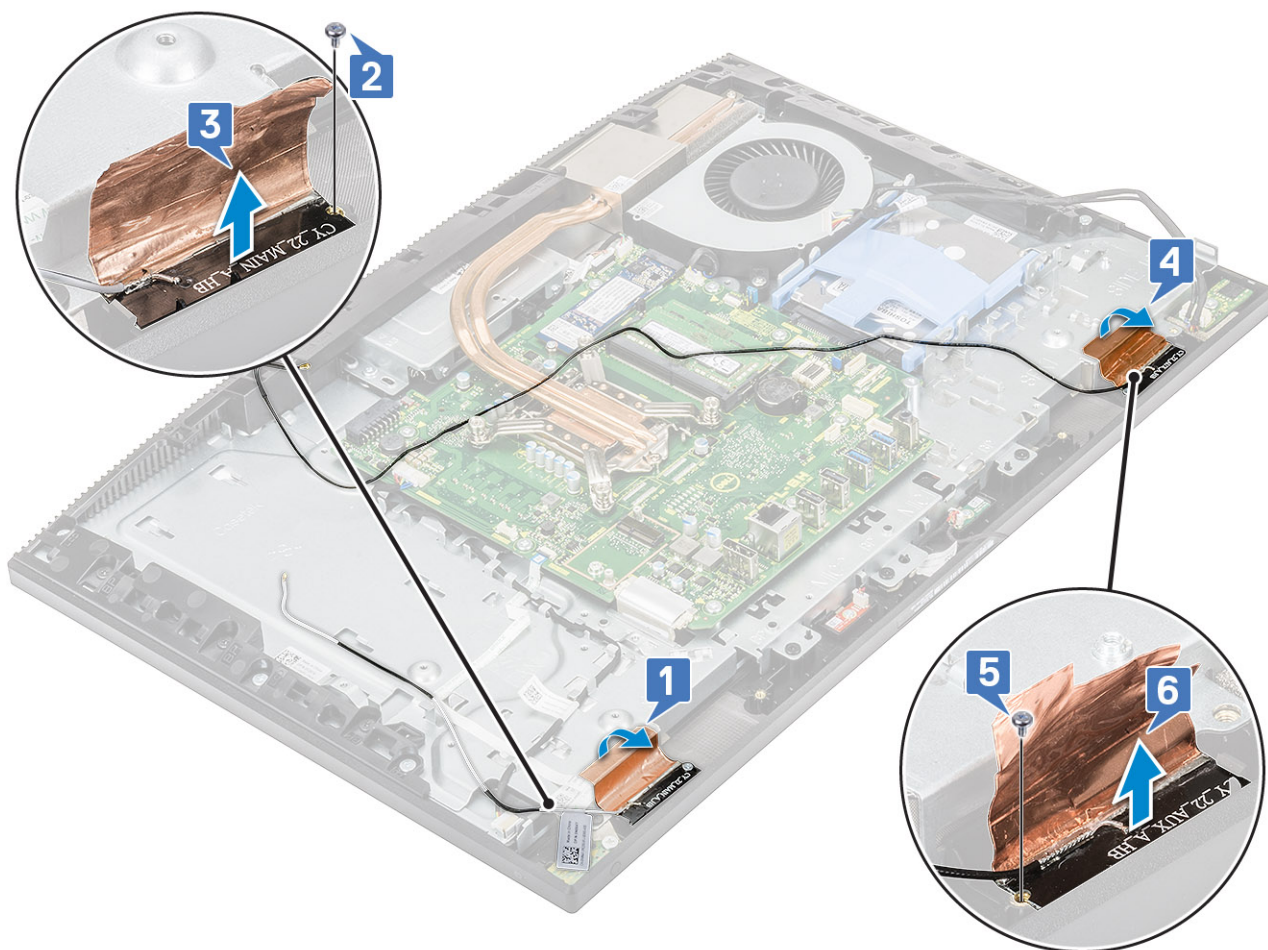

Ugradnja antena

1 Za ponovno postavljanje antenskih modula:

- a Poravnajte antenske module (2) s utorima na srednjem okviru [1,4].
- b Ponovno postavite dva vijka (M2x2,52) koji pričvršćuju antenske module (2) za srednji okvir [2,5].
- c Zalijepite traku koja pričvršćuje antenske kabele (2) za srednji okvir [3,6].

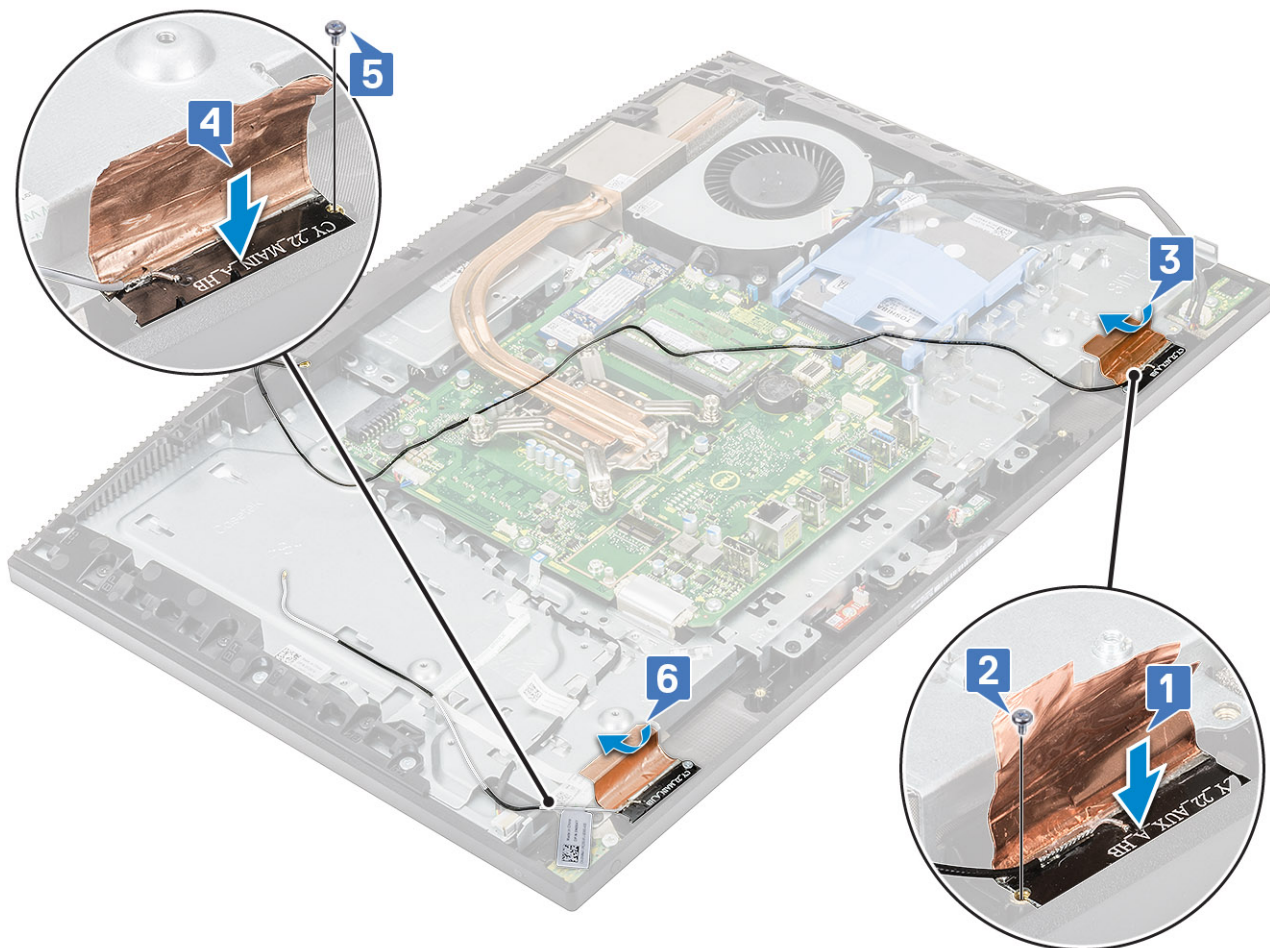

d Provucite antenske kabele kroz vodilice na kućištu sklopa zaslona [1,2].

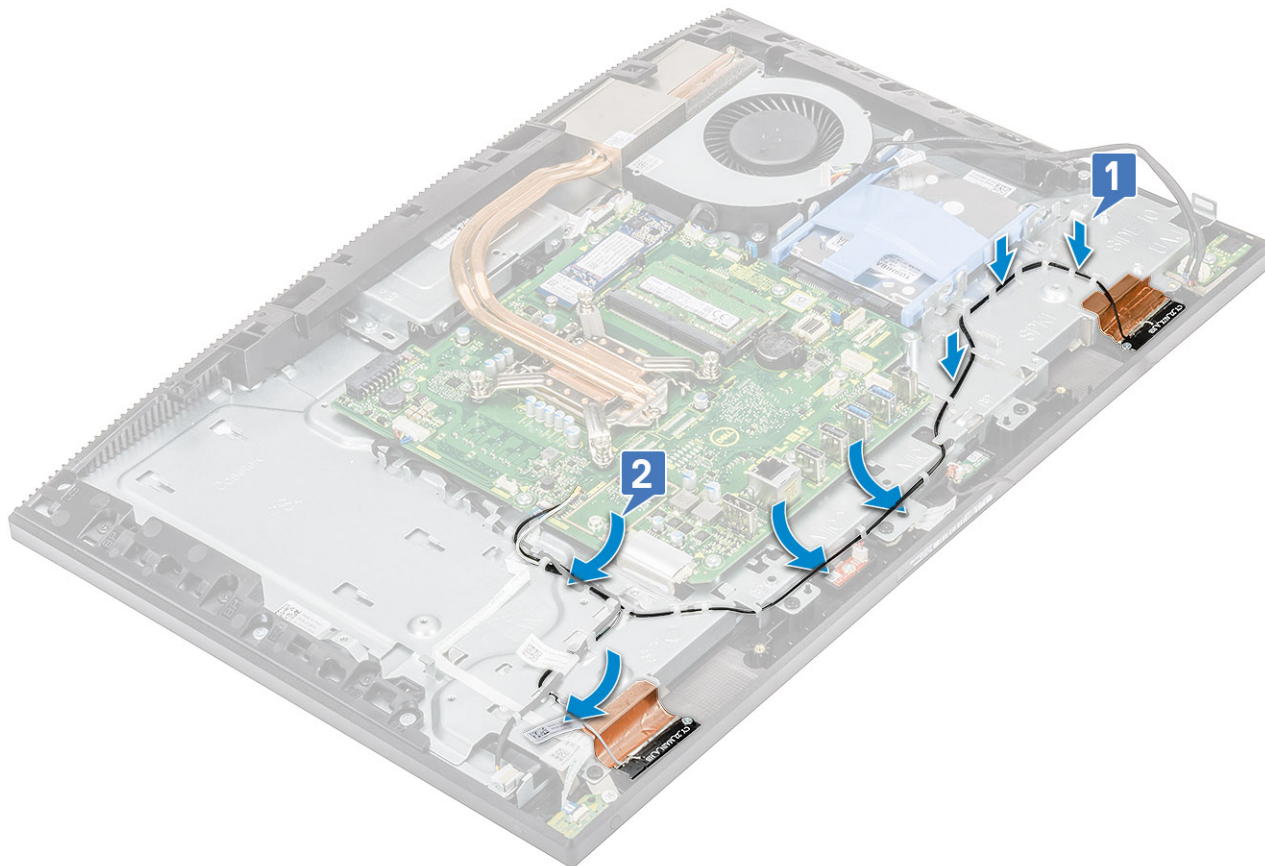

- 2 Ugradite sljedeće komponente:
 - a Ventilator jedinice za napajanje
 - b PSU
 - c I/O ploču
 - d WLAN kartica
 - e Zvučnici
 - f I/O nosač
 - g Poklopac kućišta
 - h Štitnik za matičnu ploču
 - i Stražnji poklopac
 - j Postolje
- 3 Slijedite upute u odlomku [Nakon rada na unutrašnjosti računala](#).

Ploča zaslona

Uklanjanje ploče zaslona

- 1 Slijedite postupke u poglavlju [Prije rada na unutrašnjosti računala](#).
- 2 Uklonite sljedeće komponente:
 - a Postolje
 - b Stražnji poklopac
 - c Štitnik za matičnu ploču
 - d Poklopac kućišta
 - e I/O nosač

- f Ventilator sustava
- g Tvrdi pogon
- h WLAN kartica
- i Matična ploča
- j PSU
- k Ventilator jedinice za napajanje
- l Kamera

- 3 Izvadite kabel pozadinskog osvjetljenja zaslona iz vodilica na kućištu sklopa zaslona [1].
- 4 Uklonite 8 vijaka (M3x5) koji pričvršćuju srednji okvir i kućište sklopa zaslona za ploču zaslona [2].

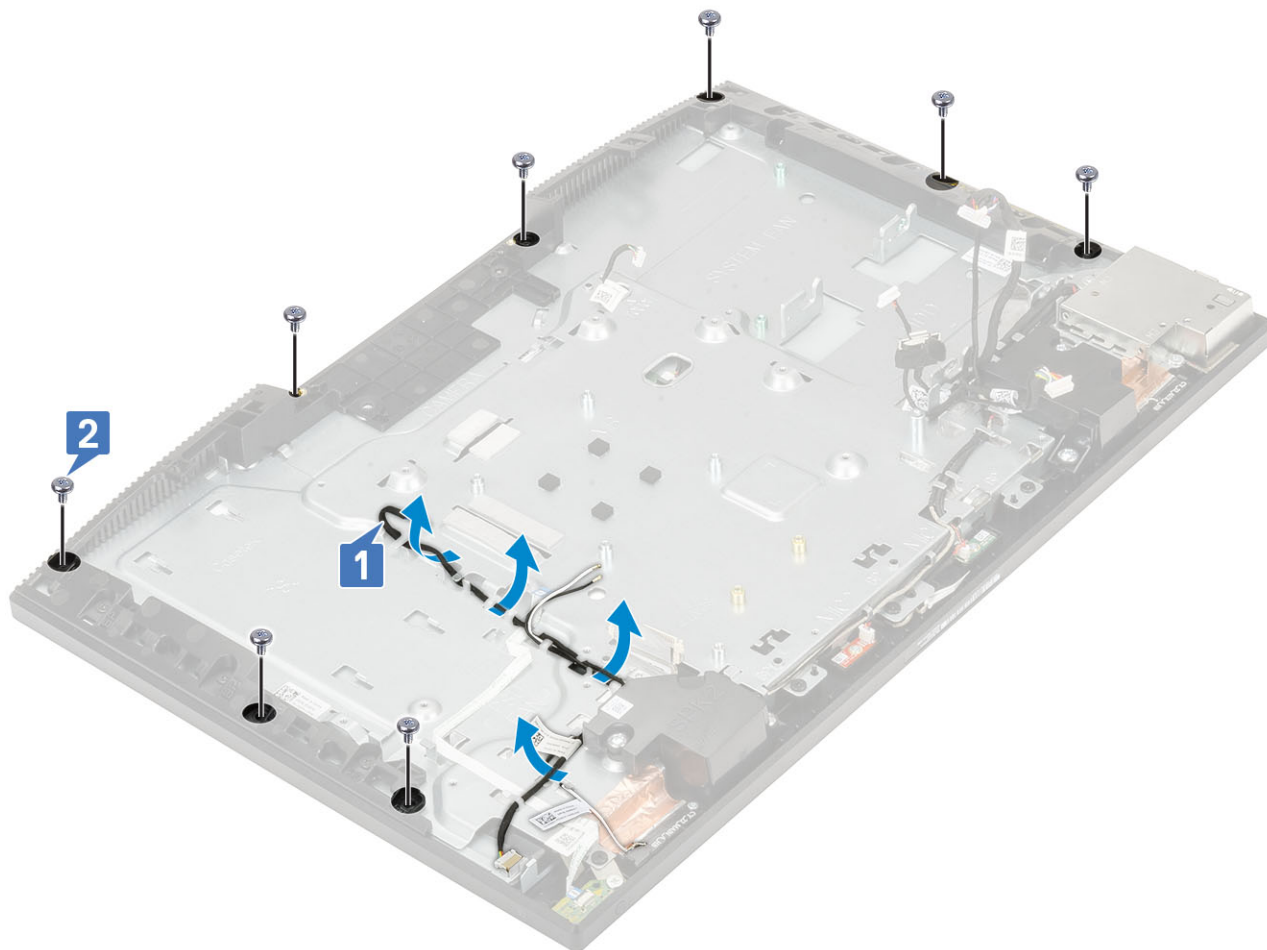

- 5 Postavite sustav u okomit položaj, pridržavajući pritom ploču zaslona i kućište sklopa zaslona, pa pažljivo odvojite ploču zaslona od srednjeg okvira i kućišta sklopa zaslona [1].
- 6 Provucite kabel pozadinskog osvjetljenja zaslona kroz utor na kućištu sklopa zaslona [2].
- 7 Podignite ploču zaslona sa srednjeg okvira i kućišta sklopa zaslona [3].



Ugradnja ploče zaslona

- 1 Postavite kućište sklopa zaslona u uspravan položaj i uvucite ploču zaslona u utor između srednjeg okvira i kućišta sklopa zaslona [1].
- 2 Gurnite kabel pozadinskog osvjetljenja zaslona kroz utore na kućištu sklopa zaslona [2].
- 3 Gurnite ploču zaslona prema kućištu sklopa zaslona kako bi se zatvorio otvor između ploče zaslona i srednjeg okvira [3].



- 4 Postavite kućište sklopa zaslona na čistu i ravnu površinu sa zaslonom okrenutim prema dolje.
- 5 Ponovno postavite 8 (M3x5) vijaka koji pričvršćuju ploču zaslona za srednji okvir i kućište sklopa zaslona 1 .
- 6 Provucite kabel pozadinskog osvjetljenja zaslona kroz vodilice na kućištu sklopa zaslona 2.

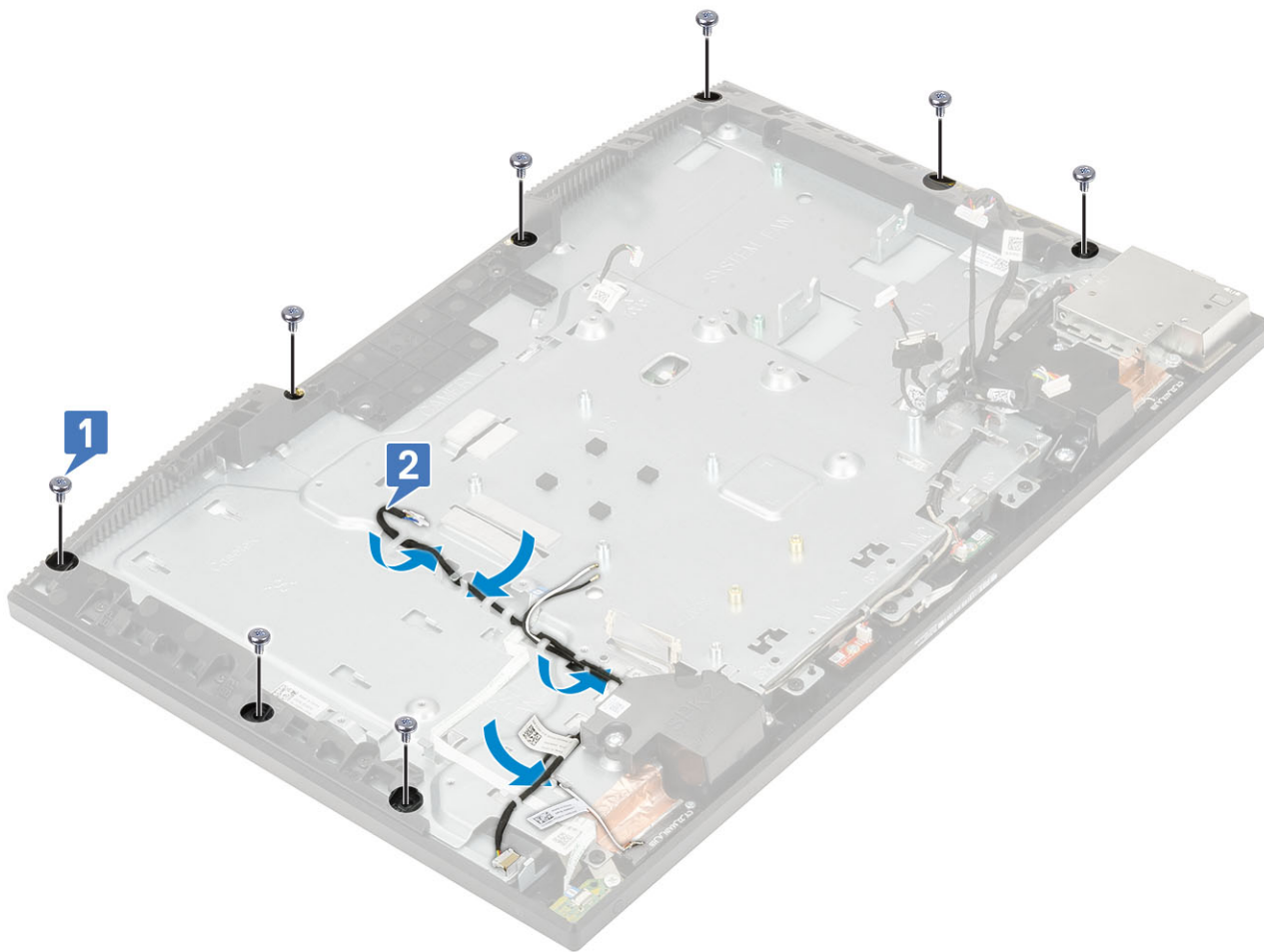

7 Ugradite sljedeće komponente:

- a Kamera
- b Ventilator jedinice za napajanje
- c PSU
- d Matična ploča
- e WLAN kartica
- f Tvrdi pogon
- g Ventilator sustava
- h I/O nosač
- i Poklopac kućišta
- j Štitnik za matičnu ploču
- k Stražnji poklopac
- l Postolje

8 Slijedite upute u odlomku [Nakon rada na unutrašnjosti računala](#).

Kabel zaslona

Uklanjanje kabela zaslona

- 1 Slijedite postupke u poglavlju [Prije rada na unutrašnjosti računala](#).
- 2 Uklonite sljedeće komponente:
 - a Postolje

- b Stražnji poklopac
 - c Štitnik za matičnu ploču
 - d Poklopac kućišta
 - e I/O nosač
 - f Zvučnici
 - g Ventilator sustava
 - h Tvrdi pogon
 - i WLAN kartica
 - j Matična ploča
 - k PSU
 - l Ventilator jedinice za napajanje
 - m Kamera
 - n I/O ploču
 - o Ulaz za slušalice
 - p Antene
 - q Mikrofoni
 - r Ploča s gumbom za uključivanje/isključivanje
 - s Ploča zaslona
- 3 Za uklanjanje kabela zaslona:
- a Da biste otpustili kabel, pritisnite jezičke s obje strane. [1]
 - b Podignite i skinite kabel s kućišta sklopa zaslona [2].



Ugradnja kabela zaslona

- 1 Za ugradnju kabela zaslona:
- a Priključite kabel zaslona na kućište sklopa zaslona.



2 Ugradite sljedeće komponente:

- a Ploča zaslona
- b ploču s gumbom za uključivanje/isključivanje
- c Mikrofoni
- d Antene
- e Ulaz za slušalice
- f I/O ploču
- g Kamera
- h Ventilator jedinice za napajanje
- i PSU
- j Matična ploča
- k WLAN kartica
- l Tvrdi pogon
- m Ventilator sustava
- n Zvučnici
- o I/O nosač
- p Poklopac kućišta
- q Štitnik za matičnu ploču
- r Stražnji poklopac
- s Postolje

3 Slijedite upute u odlomku [Nakon rada na unutrašnjosti računala](#).

Srednji okvir

Uklanjanje srednjeg okvira

- 1 Slijedite postupke u poglavlju [Prije rada na unutrašnjosti računala](#).
- 2 Uklonite sljedeće komponente:
 - a Postolje
 - b Stražnji poklopac
 - c Štitnik za matičnu ploču
 - d Poklopac kućišta
 - e I/O nosač
 - f Zvučnici
 - g Ventilator sustava
 - h Tvrdi pogon
 - i WLAN kartica
 - j Matična ploča
 - k PSU
 - l Ventilator jedinice za napajanje
 - m Kamera
 - n I/O ploču
 - o Ulaz za slušalice
 - p Antene
 - q Mikrofoni
 - r Ploča s gumbom za uključivanje/isključivanje
 - s Ploča zaslona
- 3 Uklonite 11 vijaka (M3x5) koji pričvršćuju srednji okvir na kućište sklopa zaslona [1].
- 4 Pomaknite i podignite da biste oslobodili jezičke na srednjem okviru iz utora na kućištu sklopa zaslona [2].

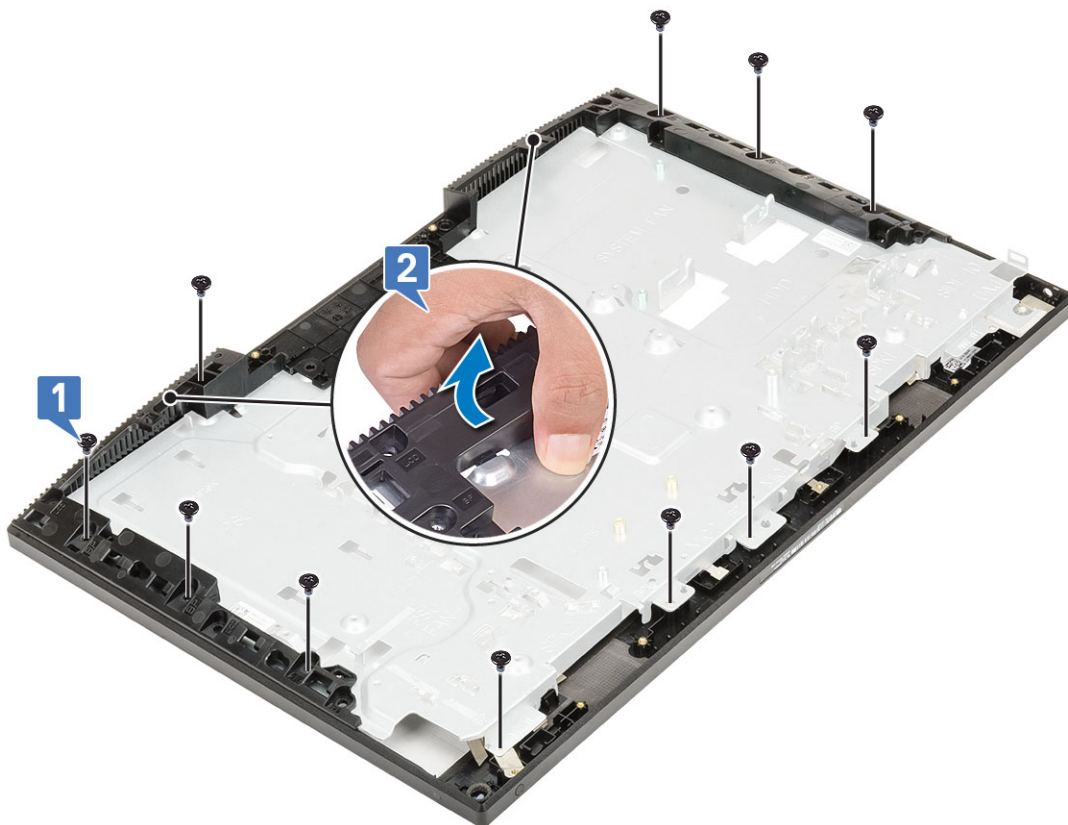

- 5 Podignite srednji okvir s kućišta sklopa zaslona [1].



Ugradnja srednjeg okvira

- 1 Počevši od prikazanog položaja pomaknite i poravnajte srednji okvir s utorima na kućištu sklopa zaslona, a zatim utisnite srednji okvir na mjesto na kućištu sklopa zaslona [1,2].



- 2 Ponovno postavite 11 vijaka (M3x5) koji pričvršćuju srednji okvir na kućište sklopa zaslona [2].

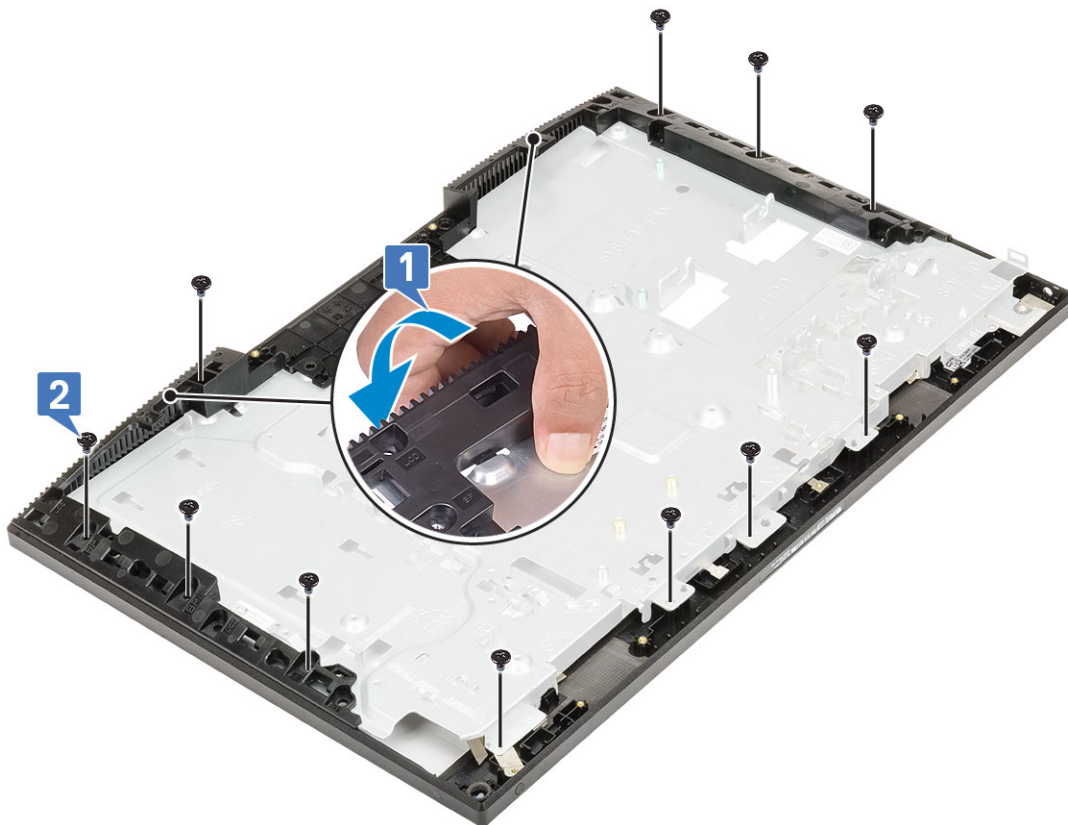

3 Ugradite sljedeće komponente:

- a Ploča zaslona
- b ploču s gumbom za uključivanje/isključivanje
- c Mikrofoni
- d Antene
- e Ulaz za slušalice
- f I/O ploču
- g Kamera
- h Ventilator jedinice za napajanje
- i PSU
- j Matična ploča
- k WLAN kartica
- l Tvrdi pogon
- m Ventilator sustava
- n Zvučnici
- o I/O nosač
- p Poklopac kućišta
- q Štitnik za matičnu ploču
- r Stražnji poklopac
- s Postolje

4 Slijedite upute u odlomku [Nakon rada na unutrašnjosti računala](#).

Rješavanje problema vašeg računala

Za rješavanje problema vašeg računala koristite indikatore poput dijagnostičkih svjetala, šifri zvučnih signala i poruka o pogreškama tijekom rada računala.

Dijagnostika poboljšanog testiranja računala prije podizanja sustava (ePSA)

ePSA dijagnostika (poznata i kao dijagnostika sustava) izvršava cjelovitu provjeru hardvera. ePSA dijagnostika ugrađena je u BIOS i BIOS je interno pokreće. Ugrađena dijagnostika sustava pruža skup opcija za određene grupe uređaja ili uređaje koji vam omogućuju da:

- automatski pokrenete testove ili interaktivan načinu rada
- ponovite testove
- prikažete ili spremite rezultate testa
- Pokrenete temeljite testove za uvođenje dodatnih opcija testiranja radi pružanja dodatnih informacija o uređaju(-ima) u kvaru
- Prikaz poruka o statusu koji vas informira ako su testovi uspješno završeni
- Prikaz poruka o pogrešci koji vas informiraju o problemima do kojih je došlo tijekom testiranja

⚠ OPREZ: Dijagnostiku sustava upotrebljavajte samo za dijagnosticiranje svog računala. Upotreba tog programa s drugim računalima može dovesti do nevažećih rezultata ili poruka o pogreškama.

📌 NAPOMENA: Neki testovi za određene uređaje zahtijevaju interakciju s korisnikom. Uvijek budite pri računalnom terminalu prilikom izvođenja dijagnostičkih testova.

Pokretanje ePSA dijagnostike

- 1 Pokrenite podizanje dijagnostike nekom od gore navedenih metoda
- 2 Kad ste u izborniku jednokratnog podizanja koristite strelice gore/dolje da biste došli do ePSA ili dijagnostike i pritisnite tipku <return> za pokretanje
Uz Fn + PWR zabljeskat će odabrano podizanje dijagnostike na zaslonu i izravno će se pokrenuti ePSA/dijagnostika.
- 3 Na zaslonu izbornika za podizanje odaberite opciju **Diagnostics (Dijagnostika)**.
- 4 Pritisnite strelicu u donjem desnom kutu da biste otišli na popis stranica.
Navedene su otkrivene stavke i testirat će se
- 5 Ako postoje neki problemi, prikazuju se kodovi pogreške.
Zabilježite kôd pogreške i kontrolni broj pa se obratite tvrtki Dell.

Da biste pokrenuli dijagnostički test za određeni uređaj

- 1 Pritisnite Esc i kliknite **Yes (Da)** za zaustavljanje dijagnostičkog testa.
- 2 Odaberite uređaj s lijeve ploče i kliknite na **Run Tests (Pokreni testove)**.
- 3 Ako postoje neki problemi, prikazuju se kodovi pogreške.
Zabilježite kôd pogreške i kontrolni broj pa se obratite tvrtki Dell.

Dijagnostike

Svjetla statisa napajanja: Označavaju statu napajanja.

Ravnomjerno žuto – sustav ne može pokrenuti operacijski sustav. To znači da napajanje ili drugi uređaj u sustavu otkazuje.

Treperi žuto – sustav ne može pokrenuti operacijski sustav. To znači da je napajanje u redu, ali drugi dio sustava otkazuje ili nije pravilno instaliran.

NAPOMENA: Da biste utvrdili koji je uređaj u kvaru, pogledajte svjetlosne uzorke.

Isključeno – sustav je isključen ili u stanju hibernacije.

Svjetla napajanja trepere žuto zajedno sa šiframa zvučnih signala označavaju kvarove.

Na primjer, svjetla napajanja i statusa baterije trepere žuto dva puta uz pauzu, a potom trepere bijelo tri puta uz pauzu. Ovaj obrazac 2,3 nastavlja se sve do isključenja računala, što znači da nije pronađena slika za oporavak.

Sljedeća tablica prikazuje različite uzorke svjetla i što označavaju:

Tablica 4. Dijagnostički LED/zvučni kodovi

Broj treperenja LED-a	Opis problema	Kvarovi
2,1	Kvar matične ploče	Kvar matične ploče
2,2	Kvar matične ploče, jedinice za napajanje (PSU) ili kabela	Kvar matične ploče, jedinice za napajanje (PSU) ili kabela
2,3	Kvar matične ploče, CPU-a ili DIMMS-a	Kvar matične ploče, jedinice za napajanje (PSU) ili DIMMS-a
2,4	Kvar baterije na matičnoj ploči	Kvar baterije na matičnoj ploči
2,5	BIOS Recovery	Okidač za automatski oporavak ili slika za oporavak nisu pronađeni ili nisu važeći
2,6	CPU	Pogreška CPU-a
2,7	Memorija	Kvar SPD-a memorije
3,3	Memorija	Memorija nije pronađena
3, 5	Memorija	Moduli nisu kompatibilni ili konfiguracija nije valjana
3, 6	BIOS Recovery	Okidač na zahtjev, slika za oporavak nisu pronađeni
3, 7	BIOS Recovery	Okidač na zahtjev, slika za oporavak nisu valjani

Sustav tijekom pokretanja može proizvesti niz zvučnih signala ako monitor ne može prikazati pogreške ili probleme. Ponavljajući zvučni signali pomažu korisniku riješiti probleme sa sustavom.

Svjetlo statusa kamere: Označavaju da li se koristi kamera.

- Puno bijelo — kamera se koristi.
- Isključeno — kamera se ne koristi.

LCD ugrađeno samotestiranje (BIST)

Sustav All-in-One (AIO) podržava LCD BIST slično drugim sustavima tvrtke Dell kod kojih je implementiran test BIST. Omogućuje korisniku da izolira LCD tijekom otklanjanja poteškoća kako bi odredio koji je podsustav neispravan. Glavna razlika je nepostojanje kontrolera za skeniranje ugrađene tipkovnice u sustavu AIO. Kada se BIST pokrene, prikazat će se interno generirani obrazac LCD-a koji korisnik može pregledati. Taj će uzorak prolaziti slijedom kroz ovaj uzorak, crveno-zeleno-plavo-bijelo-plavo, pri čemu će se svaki uzorak emitirati 2 do 3 sekunde.

Na sljedećim je slikama prikazan uzorak boja na LCD-u:

Standardni zaslon

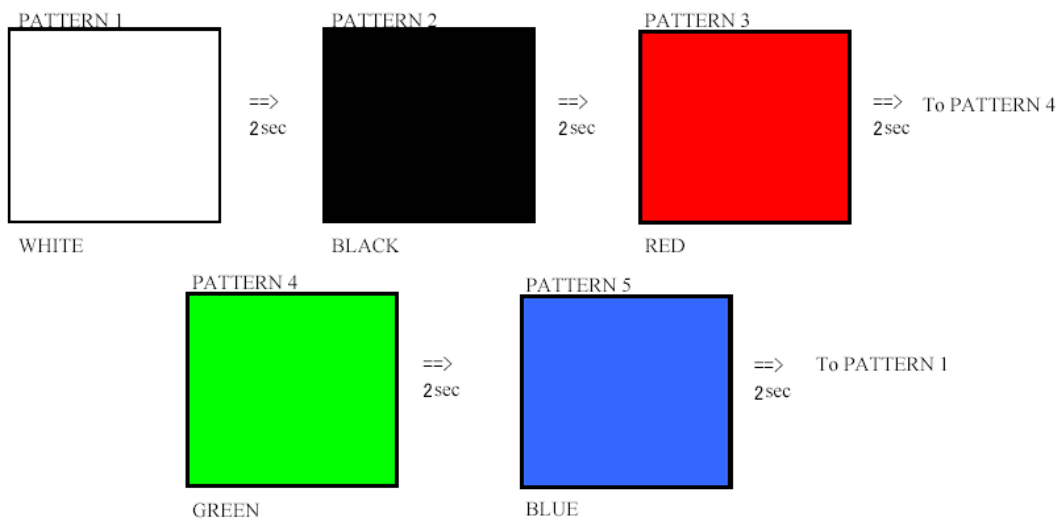

Alternativni zaslon

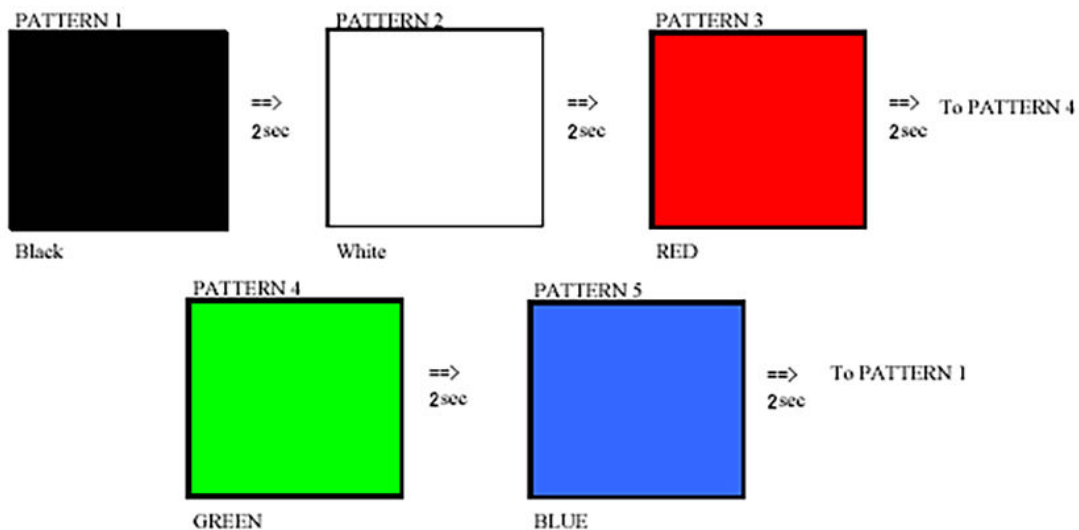

Pokretanje BIST-a

Da biste pokrenuli LCD BIST, uključite sustav pa istovremeno pritisnite i držite gumbе za **ugrađeno samotestiranje zaslona** i **uključivanje/isključivanje**. Gumbе pustite kada se na zaslonu prikaže uzorak crveno-zeleno-plavo-bijelo-plavo.

Dobivanje pomoći

Kontaktiranje tvrtke Dell

ⓘ NAPOMENA: Ako nemate aktivnu vezu s internetom, podatke za kontakt možete naći na računu kojeg ste dobili prilikom kupnje proizvoda, otpremnici, računu ili katalogu proizvoda tvrtke Dell.

Tvrtka Dell pruža nekoliko opcija za podršku i uslugu kojima možete pristupiti putem interneta ili telefona. Njihova dostupnost ovisi o državi i proizvodu, stoga neke usluge možda neće biti dostupne u vašoj regiji. Ako se želite obratiti tvrtki Dell u vezi prodaje, tehničke podrške ili problema oko korisničke podrške:

- 1 Idite na **Dell.com/support**.
- 2 Odaberite kategoriju podrške.
- 3 Odaberite vašu zemlju ili regiju iz padajućeg izbornika **Choose a Country/Region (Odaberite zemlju/regiju)** koji se nalazi na dnu stranice.
- 4 Odaberite odgovarajući uslugu ili vezu za podršku na temelju vaših potreba.