

OptiPlex 5080 Micro

Huoltokäsikirja



Huomautukset, varoitukset ja vaarat

 **HUOMAUTUS:** HUOMAUTUKSET ovat tärkeitä tietoja, joiden avulla voit käyttää tuotetta entistäkin paremmin.

 **VAROITUS:** VAROITUKSET ovat varoituksia tilanteista, joissa laitteisto voi vahingoittua tai joissa tietoja voidaan menettää. Niissä kerrotaan myös, miten nämä tilanteet voidaan välttää.

 **VAARA:** VAARAILMOITUKSET kertovat tilanteista, joihin saattaa liittyä omaisuusvahinkojen, loukkaantumisen tai kuoleman vaara.

Luku 1: Tietokoneen käsittely.....	6
Turvallisuusohjeet.....	6
Ennen kuin avaat tietokoneen kannen.....	6
Turvatoimenpiteet.....	7
Suojautuminen sähköstaattisilta purkauksilta (ESD).....	7
ESD-kenttähuoltosarja.....	8
Tietokoneen käsittelemisen jälkeen.....	8
Luku 2: Purkaminen ja kokoaminen.....	10
Suositellut työkalut.....	10
Ruuviluettelo.....	10
Järjestelmän tärkeimmät komponentit.....	12
Sivukansi.....	13
Sivukannen irrottaminen.....	13
Sivukannen asentaminen.....	15
Etupaneeli.....	16
Etupaneelin irrottaminen.....	16
Etupaneelin asentaminen.....	17
Kiintolevykokoontapano.....	18
Kiintolevykokoontapanon irrottaminen.....	18
Kiintolevyn kiinnikkeen irrottaminen.....	19
Kiintolevyn kiinnikkeen asentaminen.....	20
2,5 tuuman kiintolevykokoontapanon irrottaminen.....	21
SSD-levy.....	22
M.2 2230 PCIe -SSD-levyn irrottaminen.....	22
M.2 2230 PCIe -SSD-levyn asentaminen.....	23
M.2 2280 PCIe -SSD-levyn irrottaminen.....	24
M.2 2280 PCIe -SSD-levyn asentaminen.....	25
WLAN-kortti.....	26
WLAN-kortin irrottaminen.....	26
WLAN-kortin asentaminen.....	27
Tuuletinkokoontapano.....	29
Tuuletinkokoontapanon irrottaminen.....	29
Tuuletinkokoontapanon asentaminen.....	30
Lämmönsiirrin.....	32
Lämmönsiirtimen irrottaminen.....	32
Lämmönsiirtimen asentaminen.....	33
Nappiparisto.....	35
Nappipariston irrottaminen.....	35
Nappipariston asentaminen.....	35
Muistimoduulit.....	36
Muistimoduulien irrottaminen.....	36
Muistimoduulien asentaminen.....	37
Kaiutin.....	38

Kaiuttimen irrottaminen.....	38
Kaiuttimen asentaminen.....	39
Valinnaiset I/O-moduulit (Type C/ HDMI/VGA/DP/Serial).....	40
Valinnaisten I/O-moduulien irrottaminen (Type C/ HDMI/VGA/DP/sarja).....	40
Valinnaisten I/O-moduulien asentaminen (Type C/ HDMI/VGA/DP/sarja).....	41
Suoritin.....	44
Suorittimen irrottaminen.....	44
Suorittimen asentaminen.....	45
Emolevy.....	47
Emolevyn irrottaminen.....	47
Emolevyn asentaminen.....	49
Luku 3: Ohjelma.....	52
Windows-ohjainten lataaminen.....	52
Luku 4: Järjestelmäasetukset.....	53
Käynnistysvalikko.....	53
Navigointinäppäimet.....	53
Käynnistysjärjestys.....	54
Järjestelmän asennusohjelman asetukset.....	54
Yleiset vaihtoehdot.....	54
Järjestelmätiedot.....	55
Video-näytön asetukset.....	56
Tietoturva.....	56
Suojatun käynnistyksen asetukset.....	57
Intel-ohjelmistosuojan laajennuksen asetukset.....	58
Suorituskyky.....	58
Virranhallinta.....	59
Post-toiminta.....	60
Hallinta.....	60
Virtualisointituki.....	61
Langattoman yhteyden vaihtoehdot.....	61
Huolto.....	61
Järjestelmälokit.....	62
Lisämääritykset.....	62
SupportAssist System Resolution.....	62
BIOS:in päivitys Windowsissa.....	63
BIOS:in päivittäminen järjestelmissä, joissa BitLocker on käytössä.....	63
Järjestelmän BIOS:in päivittäminen USB-tallennuslaitteelta.....	63
Järjestelmän ja asennusohjelman salasana.....	64
Järjestelmän asennussalasanan määrittäminen.....	65
Vanhan järjestelmän asennusohjelman salasanan poistaminen tai vaihtaminen.....	65
Luku 5: Vianmääritys.....	66
Dell SupportAssist – Järjestelmän suorituskyvyn tarkistus ennen uudelleenkäynnistämistä.....	66
SupportAssist – Järjestelmän suorituskyvyn tarkistus ennen uudelleenkäynnistämistä.....	66
Diagnostiikkamerkkivalojen toiminta.....	67
Diagnoosin virheilmoitukset.....	68
Järjestelmän virheilmoitukset.....	70

Wi-Fin nollaaminen.....	71
Luku 6: Avun saaminen.....	72
Dellin yhteystiedot.....	72









Tietokoneen käsittely

Aiheet:

- [Turvallisuusohjeet](#)

Turvallisuusohjeet

Noudata seuraavia turvaohjeita suojataksesi tietokoneen mahdollisilta vaurioilta ja taataksesi turvallisuutesi. Ellei toisin mainita, kussakin tämän asiakirjan sisältämässä toimenpiteessä oletetaan, että tietokoneen mukana toimitetut turvallisuustiedot on luettu.



-  **HUOMAUTUS:** Ennen kuin teet mitään toimia tietokoneen sisällä, lue tietokoneen mukana toimitetut turvallisuusohjeet. Lisää parhaita turvallisuuskäytäntöjä on Regulatory Compliance -sivulla osoitteessa www.dell.com/regulatory_compliance.
-  **HUOMAUTUS:** Irrota tietokone kaikista virranlähteistä ennen tietokoneen suojusten tai paneelin avaamista. Kun olet päättänyt tietokoneen sisäosien käsittelyn, asenna kaikki suojuukset, paneelit ja ruuvit paikoilleen ennen tietokoneen kytkemistä pistorasiaan.
-  **VAROITUS:** Jotta tietokone ei vahingoittuisi, työpinnan on oltava tasainen, kuiva ja puhdas.
-  **VAROITUS:** Jotta osat tai kortit eivät vioittuisi, tartu niihin niiden reunoista ja varo koskettamasta nastoja ja kontakteja.
-  **VAROITUS:** Suorita vianmääritystä ja korjauksia vain Dellin teknisen tuen tiimin luvalla tai ohjauksella. Takuu ei kata huoltotöitä, joita on tehnyt joku muu kuin Dellin valtuuttama huoltoliike. Katso turvallisuusohjeet, jotka toimitettiin tuotteen mukana tai jotka ovat osoitteessa www.dell.com/regulatory_compliance.
-  **VAROITUS:** Maadoita itsesi koskettamalla rungon maalaamatonta metallipintaa, kuten tietokoneen takaosassa olevien korttipaikan aukkojen ympärillä olevaa metallia, ennen kuin kosketat mitään osaa tietokoneen sisällä. Kosketa maalaamatonta metallipintaa säännöllisesti työskennellessäsi. Tämä vapauttaa staattisen latauksen, joka saattaa muuten vahingoittaa tietokoneen sisäisiä osia.
-  **VAROITUS:** Kun irrotat kaapelia, vedä liitintä tai vetokielekettä, älä itse kaapelia. Joissain kaapeleissa on liitännät, joissa on lukituskieleke tai siipiruuvi, joka on irrotettava ennen kaapelin irrottamista. Kun irrotat kaapeleita, pidä ne oikeassa asennossa, jotta liitintapit eivät taitu. Kun kytket kaapeleita, varmista että portit ja liittimet ovat oikein päin ja oikeassa asennossa.
-  **HUOMAUTUS:** Tietokoneen ja joidenkin komponenttien väri saattaa poiketa näissä ohjeissa esitetyistä.

Ennen kuin avaat tietokoneen kannen

Tietoja tehtävästä

-  **HUOMAUTUS:** Tämän asiakirjan kuvat saattavat poiketa tietokoneesi ulkonäöstä, tilaamastasi kokoonpanosta riippuen.

Vaiheet

1. Tallenna ja sulje kaikki avoimet tiedostot ja poistu kaikista käynnissä olevista sovelluksista.
2. Sammuta tietokone. Klikkaa **Käynnistä** >  **Virta** > **Sammuta**.
 -  **HUOMAUTUS:** Jos käytät jotain toista käyttöjärjestelmää, lue sammutusohjeet käyttöjärjestelmän ohjeista.
3. Irrota tietokone ja kaikki kiinnitetyt laitteet sähköpistorasiasta.
4. Irrota kaikki tietokoneeseen kytketyt verkkolaitteet ja lisävarusteet, kuten näppäimistö, hiiri ja näyttö.

 **VAROITUS: Irrota verkkokaapeli irrottamalla ensin kaapeli tietokoneesta ja irrota sitten kaapeli verkkolaitteesta.**

5. Poista tarvittaessa muistikortit ja optiset levyt tietokoneesta.

Turvatoimenpiteet

Turvatoimenpiteet-kappaleessa kuvaillaan ensisijaiset vaiheet, jotka on suoritettava ennen purkamistoimia.

Noudata seuraavia turvatoimenpiteitä ennen kuin asennat osia tai suoritat purkamista tai kokoamista edellyttäviä toimia:

- Sammuta järjestelmä ja kaikki siihen liitetyt oheislaitteet.
- Irrota järjestelmä ja kaikki siihen kytketyt oheislaitteet verkkovirrasta.
- Irrota järjestelmästä kaikki verkko-, puhelin- ja tiedonsiirtokaapelit.
- Käytä ESD-kenttähuoltosarjaa, kun käsittelet pöytäkoneen komponentteja välttääksesi tahattomat sähköstaattiset (ESD) vauriot.
- Kun olet poistanut komponentin järjestelmästä, aseta komponentti varovasti ESD-matolle.
- Käytä kenkiä, joissa on sähköiskulta suojaava, eristävä kumipohja..

Lepovirta

Lepovirtaa käyttävät Dell-tuotteet on irrotettava verkkovirrasta ennen kotelon avaamista. Järjestelmät, joissa käytetään lepovirtaa, saavat virtaa myös sammutettuna. Lepovirran ansiosta järjestelmä voidaan etäkännistää (lähiverkkoaktivointi) ja asettaa lepotilaan. Se mahdollistaa myös muiden edistyneiden virranhallintaominaisuuksien käytön.

Emolevyn jäännösvirta voidaan purkaa irrottamalla järjestelmä verkkovirrasta ja pitämällä virtapainiketta painettuna 15 sekuntia.

Liittäminen

Liittämisellä yhdistetään kaksi tai useampi maadoittava johdin samaan sähköpotentiaaliin. Tämä suoritetaan ESD-kenttähuoltosarjan avulla. Kun kytket liitosjohtoa, varmista, että se on liitetty paljaaseen metalliin eikä maalattuun tai muuhun kuin metallipintaan. Kiinnitä ranneke napakasti niin, että se on täysin kosketuksissa ihoosi, ja poista kellot, rannekorut, sormukset ja muut korut ennen kuin liität itsesi laitteistoon.

Suojautuminen sähköstaattisilta purkauksilta (ESD)

Suojautuminen sähköstaattisilta purkauksilta on erittäin tärkeää käsiteltäessä sähkökomponentteja ja varsinkin erittäin herkkiä komponentteja, kuten laajennuskortteja, suorittimia, DIMM-muistimoduuleita ja emolevyjä. Erittäin pienetkin purkaukset voivat vahingoittaa piirejä monin tavoin, joiden seurauksia ei välttämättä huomaa. Näitä voivat olla esimerkiksi satunnaisesti ilmenevät ongelmat tai tuotteen lyhentynyt käyttöikä. Kun teollisuudessa keskitytään energiavaatimusten pienentämiseen ja yhä pienempiin kokoihin, suojauminen sähköstaattisilta purkauksilta tulee entistäkin tärkeämmäksi.

Koska Dellin tuotteissa käytetyt puolijohteet ovat yhä tiheämpiä, herkkyys staattisille vaurioille on nyt suurempaa kuin aiemmissa Dell-tuotteissa. Tästä syystä jotkin aiemmin hyväksytyt osien käsittelytavat eivät enää päde.

Sähköstaattisten purkausten kaksi tunnettua tyyppiä ovat katastrofaaliset ja satunnaisesti ilmenevät viat.

- **Katastrofaaliset viat** – näitä on noin 20 prosenttia sähköstaattisiin purkauksiin liittyvistä vioista. Vaurion vuoksi laitteen toiminta loppuu välittömästi. Katastrofaalinen vika voi tapahtua esimerkiksi, kun DIMM-muistimoduuli saa staattisen iskun ja antaa No POST/No Video -virheen sekä viallisesta muistista johtuvan äänimerkin.
- **Satunnaisesti ilmenevät viat** – näitä on noin 80 prosenttia sähköstaattisiin purkauksiin liittyvistä vioista. Satunnaisesti ilmenevien vikojen suuri määrä tarkoittaa, että vikaa ei useimmiten huomata heti sen syntyessä. DIMM-muisti saa staattisen iskun, mutta seuranta vain heikkenee eikä välittömästi aiheuta vikaan liittyviä, ulospäin näkyviä oireita. Heikentyneen muistijäljen seurausten ilmenemiseen voi mennä viikkoja tai kuukausia. Sillä välin se voi aiheuttaa muistin eheyden heikkenemistä, satunnaisia muistivirheitä jne.

Satunnaisesti ilmenevä vika (kutsutaan myös piileväksi tai "walking wounded" -viaksi) on vikatyyppi, jota on vaikeampi havaita ja jolle on vaikeampi tehdä vianmäärittäminen.

Estä sähköstaattisista purkauksista aiheutuvat viat seuraavasti:

- Käytä asianmukaisesti maadoitettua sähköstaattisilta purkauksilta suojaavaa rannenuhaa. Langattomien antistaattisten nauhojen käyttö ei enää ole sallittua, sillä ne eivät anna riittävää suojaa. Kotelon koskettaminen ennen osien käsittelyä ei takaa riittävää suojausta sähköstaattisilta purkauksilta niiden osien osalta, jotka ovat näille purkauksille erityisen herkkiä.
- Käsittele kaikkia sähköstaattisesti herkkiä osia staattiselta sähköltä suojatulla alueella. Jos mahdollista, käytä antistaattisia lattia-alustoja ja työpöydän alustoja.

- Kun purat komponentin pakkauslaatikosta, älä poista sitä antistaattisesta pakkauksesta ennen kuin olet valmis asentamaan sen. Varmista ennen antistaattisen pakkauksen purkamista, että olet poistanut staattisen sähkön kehostasi.
- Ennen kuin kuljetat sähköstaattisesti herkkää osaa, pane se ensin antistaattiseen rasiaan tai pakkaukseen.

ESD-kenttähuoltosarja

Valvontalaitteeton kenttähuoltosarja on yleisimmin käytetty huoltosarja. Jokainen kenttähuoltosarja koostuu kolmesta osasta, jotka ovat antistaattinen matto, ranneke ja maadoitusjohto.

ESD-kenttähuoltosarjan osat

ESD-kenttähuoltosarjan osat ovat:

- **Antistaattinen matto** – Antistaattinen matto on maadoittava, ja sen päälle voidaan asettaa osia huollon aikana. Kun käytät antistaattista mattoa, rannekkeen tulee olla kunnolla kiinni ja maadoitusjohdon tulee olla kiinnitettynä mattoon ja käsiteltävän järjestelmän mihin tahansa paljaaseen metallipintaan. Kun matto on otettu käyttöön asianmukaisesti, varaosat voidaan poistaa ESD-pussista ja asettaa suoraan matolle. Staattiselle sähkölle herkkät esineet ovat turvassa sähköpurkauksilta, kun ne ovat kädessäsi, antistaattisella matolla, järjestelmässä tai pussissa.
- **Ranneke ja liitäntäjohto** – Jos ESD-mattoa ei tarvita, ranneke ja maadoitusjohto voidaan kiinnittää ranteeeseen ja järjestelmän paljaaseen metallipintaan. Ne voidaan kiinnittää myös antistaattiseen mattoon matolle asetettujen laitteiden suojaamiseksi. Rannekkeen ja maadoitusjohdon kosketusta ihoosi, ESD-mattoon ja laitteistoon kutsutaan maadoitukseksi. Käytä ainoastaan sellaisia kenttähuoltosarjoja, joihin sisältyy ranneke, matto ja maadoitusjohto. Älä käytä johdottomia rannekeita. Huomaa, että rannekkeen johto voi kulua ja vahingoittua käytössä. Se on testattava säännöllisesti maadoitusranneketesterillä tahattomien ESD-vaurioiden välttämiseksi. Suosittelemme testaamaan rannekkeen ja maadoitusjohdon vähintään kerran viikossa.
- **ESD-ranneketesteri** – Maadoitusrannekkeen johto voi vaurioitua ajan myötä. Valvontalaitteetonta sarjaa käytettäessä on suositeltavaa testata maadoitusranneke ennen jokaista huoltokäyntiä tai vähintään kerran viikossa. Tämä on helpointa tehdä ranneketesterillä. Jos käytössäsi ei ole omaa ranneketesteriä, kysy, onko aluetoimistollasi sellainen. Aseta ranneke ranteeen ympärille, kytke maadoitusjohto testeriin ja suorita testaus painamalla testerin painiketta. Vihreä merkkivalo kertoo testin läpäisystä. Jos testi epäonnistuu, punainen merkkivalo syttyy ja testeri päästää äänimerkin.
- **Eristävät elementit** – Pidä staattiselle sähkölle herkkät laitteet, kuten muoviset jäähdytys-elementtien kotelot, erillään eristeinä toimivista sisäisistä osista, joissa voi
- **Työympäristö** – Arvioi asiakkaan toimipiste ympäristönä ennen ESD-kenttähuoltosarjan käyttöönottoa. Sarjan käyttöönotto esimerkiksi palvelimen huoltoon poikkeaa pöytä- tai kannettavaan tietokoneen huoltoympäristöstä. Palvelimet on useimmiten asennettu konesalin kehikkoon, kun taas pöytä- ja kannettavat tietokoneet ovat tavallisesti toimistojen tai toimistokoppien pöydillä. Varmista, että työtila on avoin ja tasainen ja että sillä ei ole ylimääräistä tavaraa. Työtilassa on oltava tarpeeksi tilaa ESD-sarjalle ja lisätilaa korjattavalle järjestelmälle. Työtilassa ei saa olla eristeitä, jotka voivat aiheuttaa staattisen sähkön purkauksen. Työtilassa olevat eristeet, kuten styrox ja muut muovit, on siirrettävä vähintään 30 senttimetrin (12 tuuman) etäisyydelle herkistä osista ennen laitteistokomponenttien käsittelyä.
- **ESD-pakkaukset** – Kaikki staattiselle sähkölle herkkät laitteet on toimitettava ja vastaanotettava antistaattisessa pakkauksessa. Suosittelemme käyttämään metallisia, staattiselta sähköltä suojattuja pusseja. Palauta vahingoittunut osa aina samassa ESD-pussissa ja -pakkauksessa, jossa uusi osa toimitettiin. Taita ESD-pussi ja teippaa se kiinni. Käytä samaa vaahtomuovista pakkausmateriaalia ja laatikkoa, jossa uusi osa toimitettiin. ESD-herkkät laitteet saa poistaa pakkauksesta ainoastaan ESD-suojatulla työtasolla. Älä aseta osia ESD-pussin päälle, sillä ainoastaan pussin sisäpuoli on suojattu. Pidä osat kädessäsi, ESD-matolla, järjestelmällä tai antistaattisessa pussissa.
- **Herkkien komponenttien kuljetus** – Varaosat, Dellille palautettavat osat ja muut ESD-herkkät komponentit on suljettava antistaattisiin pusseihin kuljetuksen ajaksi.

ESD-suojauksen yhteenveto

Suosittellemme, että kaikki kenttähuoltoteknikot käyttävät perinteistä, johdollista maadoitusjohtoa ja antistaattista suojamattoa aina huoltaessaan Dell-tuotteita. Lisäksi on äärimmäisen tärkeää, että teknikot pitävät herkkät osat erillään kaikista eristävästä osista huollon aikana ja että herkkät komponentit suljetaan antistaattisiin pusseihin kuljetuksen ajaksi.

Tietokoneen käsittelyn jälkeen

Tietoja tehtävästä

 **VAROITUS:** Jos tietokoneen sisään jätetään irrallisia ruuveja, ne saattavat vahingoittaa tietokonetta vakavast.

Vaiheet

1. Asenna kaikki ruuvit ja varmista, ettei tietokoneen sisälle jää irtoruuveja.
2. Kytke ulkoiset laitteet, oheislaitteet ja kaapelit, jotka irrotit ennen tietokoneen käsittelyä.
3. Asenna muistikortit, levykkeet tai muut osat, jotka irrotit ennen tietokoneen käsittelyä.
4. Kytke tietokone ja kaikki kiinnitetyt laitteet verkkovirtaan.
5. Käynnistä tietokone.

Purkaminen ja kokoaminen

Aiheet:

- Suositellut työkalut
- Ruuviluettelo
- Järjestelmän tärkeimmät komponentit
- Sivukansi
- Etupaneeli
- Kiintolevykokooppa
- SSD-levy
- WLAN-kortti
- Tuuletinkokooppa
- Lämmönsiirrin
- Nappiparisto
- Muistimoduulit
- Kaiutin
- Valinnaiset I/O-moduulit (Type C/ HDMI/VGA/DP/Serial)
- Suoritin
- Emolevy

Suosittelut työkalut



Tämän asiakirjan menetelmät edellyttävät seuraavia työkaluja:

- Phillips #0 -ruuvitaltta
- Phillips #1 -ruuvitaltta
- Muovipuikko – suositellaan kenttäteknikoille.



Ruuviluettelo

Seuraava taulukko sisältää ruuviluettelon ja ruuvien kuvat.

Taulukko 1. Ruuviluettelo

Komponentti	Ruuvityyppi	Määrä	Kuva
Sivukansi	6x32 (sormiruuvi)	1	
M.2 2230-/2280 -SSD-levy	M2x3.5	1	

Taulukko 1. Ruuviluettelo (jatkuu)

Komponentti	Ruuvityyppi	Määrä	Kuva
WLAN-kortti	M2x3.5	1	
I/O-moduuli (valinnainen)	M3x3	2	
Emolevy	M3x4 6-32	2 4	

Järjestelmän tärkeimmät komponentit

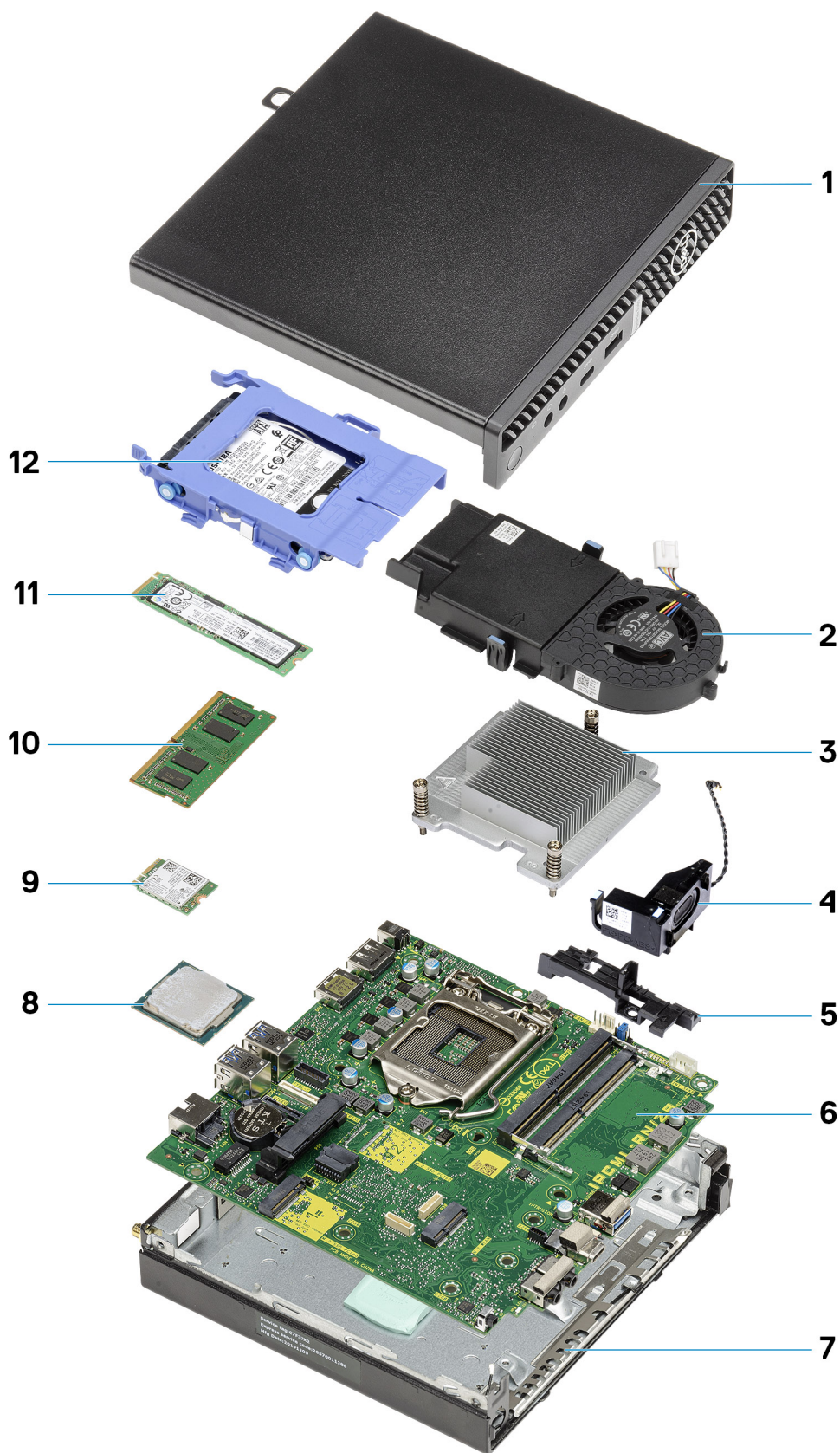

1. sivukansi.

2. Tuuletinkokoonpano
3. Lämmönsiirrin
4. Kaiutin
5. Kiintolevykelkka
6. Emolevy
7. Kotelo
8. Suoritin
9. M.2 WLAN
10. Muistimoduuli
11. M.2-SSD-levy
12. Kiintolevykokoonpano

 **HUOMAUTUS:** Dell tarjoaa luettelon osista ja niiden osanumeroista alkuperäiselle hankitulle järjestelmän kokoonpanolle. Näitä osia on saatavilla asiakkaan ostaman takuun mukaisesti. Saat lisätietoja ostovaihtoehtoista ottamalla yhteyttä Dell-myyntiedustajaasi.

Sivukansi

Sivukannen irrottaminen

Edellytykset

1. Noudata [Ennen kuin avaat tietokoneen kannen](#) -kohdan ohjeita.

 **HUOMAUTUS:** Varmista, että irrota turvakaapelin paikastaan (jos sovellettavissa).

Tietoja tehtävästä

Seuraavissa kuvissa esitetään sivukannen sijainti ja havainnekuva sen irrottamisesta.



1x
6x32

1



2



Vaiheet

1. Löysää sormiruvia (6x32), jolla sivukansi kiinnittyy järjestelmään.

2. Vedä sivukantta kohti järjestelmän etureunaa ja nosta kansi irti.

Sivukannen asentaminen

Edellytykset

Jos aiot vaihtaa osan, irrota vanha osa ennen uuden osan asentamista.

Tietoja tehtävästä

Seuraavassa kuvassa esitetään sivukannen sijainti ja havainnekuva sen asentamisesta.





1x
6x32

2



Vaiheet

1. Kohdista sivukansi kotelon uriin.
2. Asenna sivukansi paikoilleen työntämällä sitä järjestelmän takaosaa kohti.
3. Kiristä sormiruuvi (6x32) sivukannen kiinnittämiseksi järjestelmään.

Seuraavat vaiheet

1. Noudata [Tietokoneen käsittelyn jälkeen](#) -kohdan ohjeita.

Etupaneeli

Etupaneelin irrottaminen

Edellytykset

1. Noudata [Ennen kuin avaat tietokoneen kannen](#) -kohdan menettelyä.
2. Irrota [sivukansi](#).

Tietoja tehtävästä

Seuraavissa kuvissa näytetään etupaneelin sijainti ja havainnekuva sen irrottamisesta.

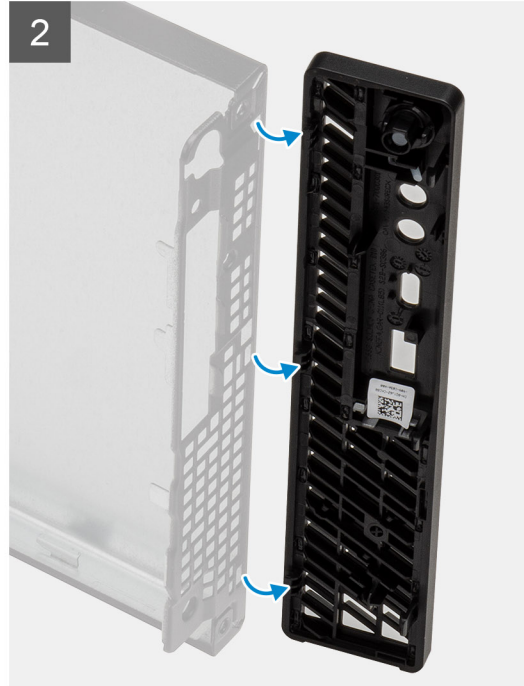

Vaiheet

1. Irrota etupaneeli järjestelmästä kankeamalla kiinnityskielekkeitä.
2. Irrota etupaneeli järjestelmästä.

Etupaneelin asentaminen

Edellytykset

Jos aiot vaihtaa osan, irrota vanha osa ennen uuden osan asentamista.

Tietoja tehtävästä

Seuraavissa kuvissa esitetään etupaneelin sijainti ja havainnekuva sen asentamisesta.

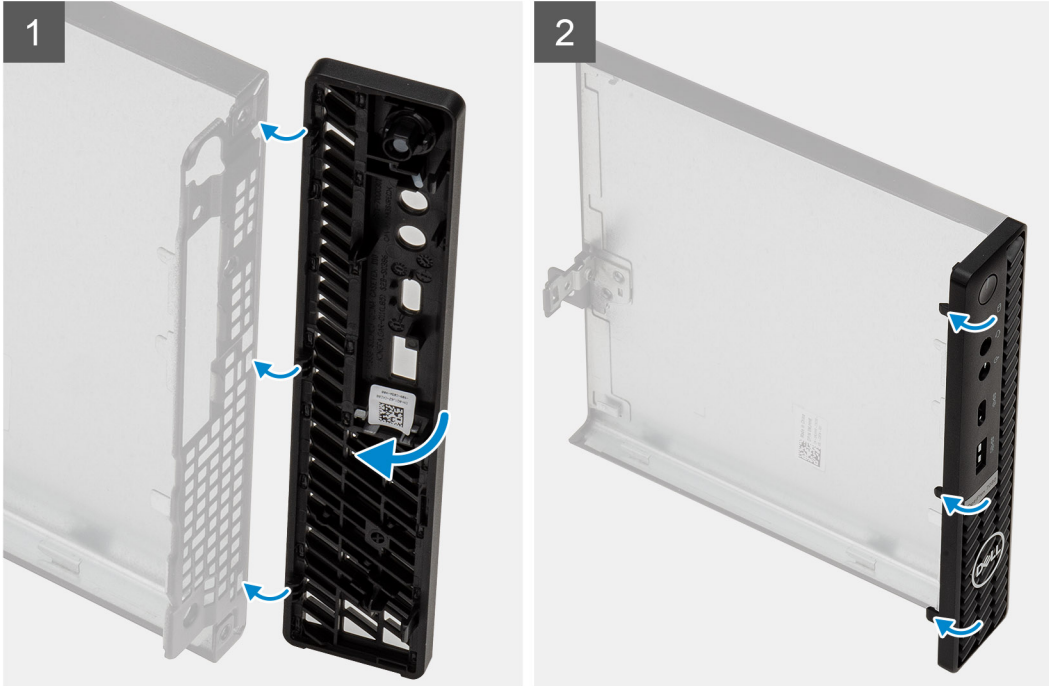

Vaiheet

1. Aseta etupaneeli siten, että kielekkeet kohdistuvat kotelon loviin.
2. Paina etupaneelia, kunnes vapautuskielekkeet napsahtavat paikalleen.

Seuraavat vaiheet

1. Asenna [sivukansi](#).
2. Noudata [Tietokoneen käsittelyn jälkeen](#) -kohdan ohjeita.

Kiintolevykokoontaminen

Kiintolevykokoontamisen irrottaminen

Edellytykset

1. Noudata [Ennen kuin avaat tietokoneen kannen](#) -kohdan ohjeita.
2. Irrota [sivukansi](#).

Tietoja tehtävästä

Seuraavissa kuvissa näytetään kiintolevykokoontamisen sijainti ja havainnekuva sen irrottamisesta.

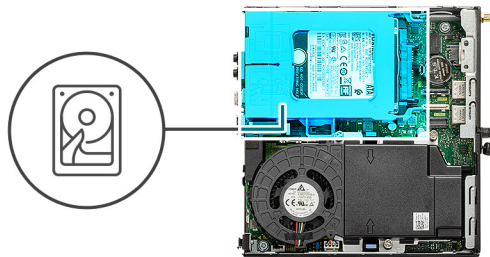

Vaiheet

1. Paina kiintolevykokoontalon vapautuskielekkeitä ja vedä sitä järjestelmän etuosaa kohti irrottaaksesi sen emolevyn liitännästä.
2. Nosta kiintolevykokoontalo pois järjestelmästä.

 **HUOMAUTUS:** Merkitse muistiin kiintolevyn asento, jotta voit asentaa sen takaisin oikein.

Kiintolevyn kiinnikkeen irrottaminen

Edellytykset

1. Noudata [Ennen kuin avaat tietokoneen kannen](#) -kohdan ohjeita.
2. Irrota [sivukansi](#).
3. Irrota [2,5 tuuman kiintolevykokoontalo](#).

Tietoja tehtävästä

Seuraavissa kuvissa näytetään kiintolevyn sijainti ja havainnekuva sen irrottamisesta.

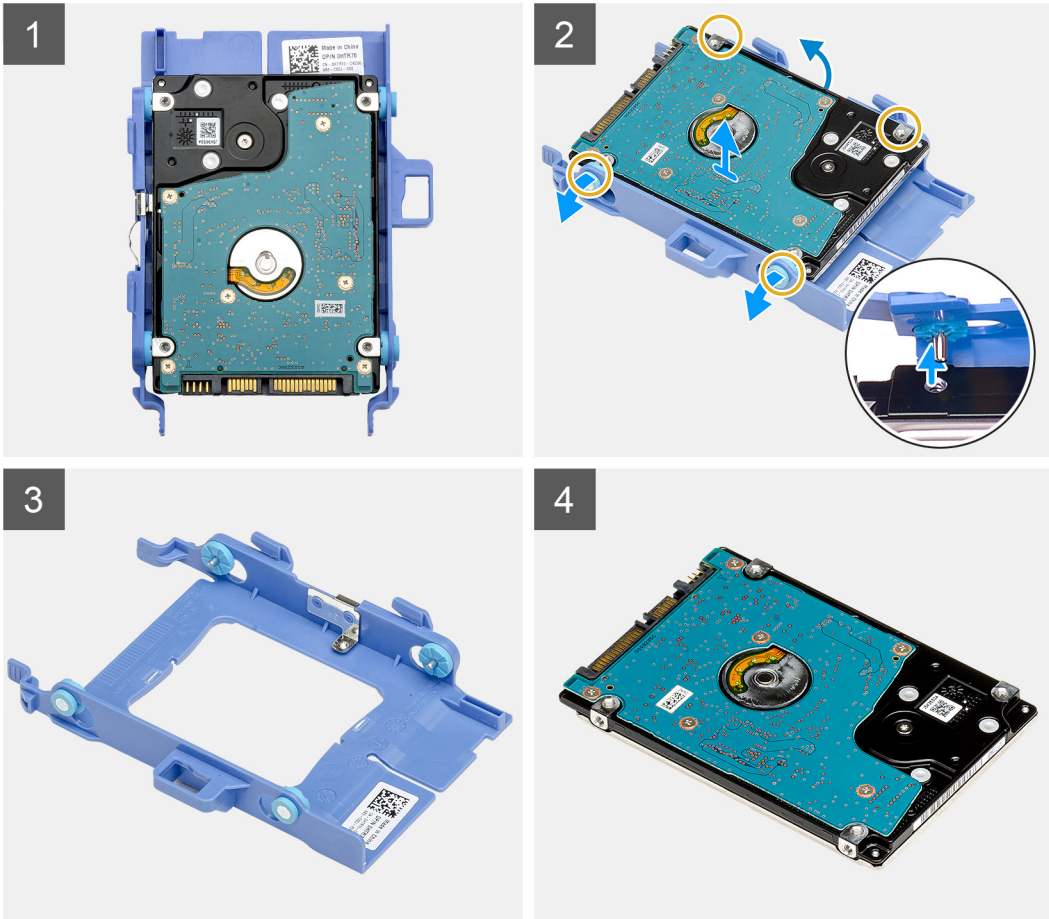

Vaiheet

1. Irrota kiinnikkeen nastat kiintolevyn lovista vetämällä kiintolevyn kiinnikkeen yhtä sivua.
2. Nosta kiintolevy pois kiinnikkeestä.

Kiintolevyn kiinnikkeen asentaminen

Edellytykset

Jos aiot vaihtaa osan, irrota vanha osa ennen uuden osan asentamista.

Tietoja tehtävästä

Seuraavassa kuvassa näytetään kiintolevyn kiinnikkeen sijainti ja havainnekuva sen asentamisesta.

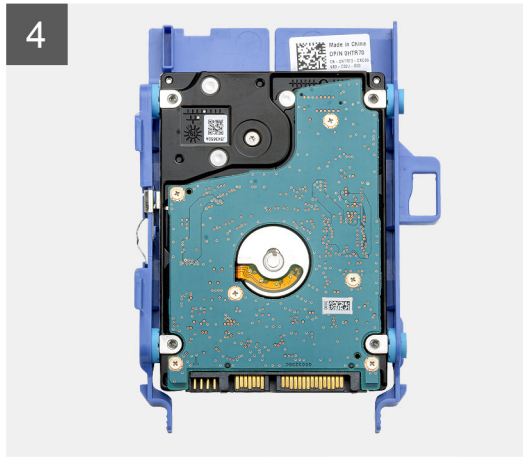
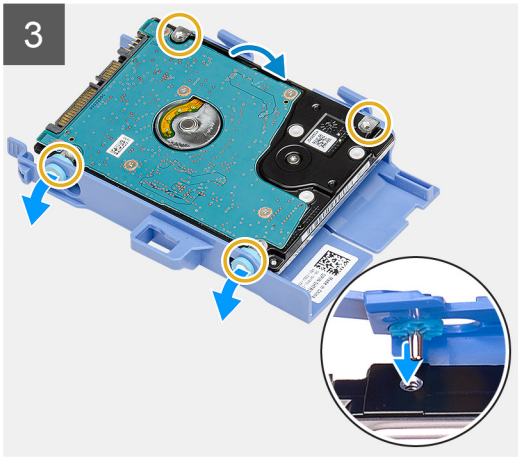
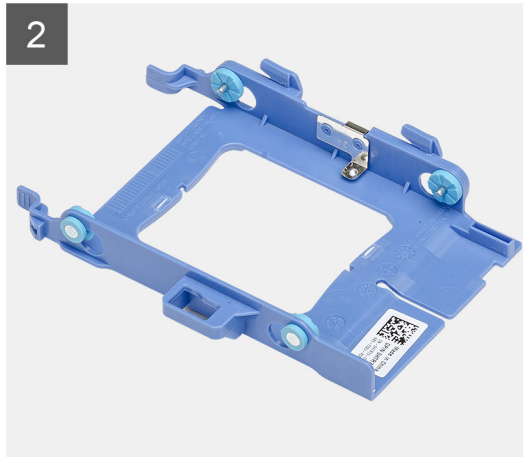

Vaiheet

1. Aseta kiintolevy kiinnikkeeseen.
2. Kohdista ja asenna kiintolevyn kiinnikkeen tapit kiintolevyn loviin.

! **HUOMAUTUS:** Merkitse kiintolevyn asento muistiin, jotta voit asentaa sen takaisin oikein.

Seuraavat vaiheet

1. Asenna [2,5 tuuman kiintolevykokoonpano](#).
2. Asenna [sivukansi](#).
3. Noudata [Tietokoneen käsittelyn jälkeen](#) -kohdan ohjeita.

2,5 tuuman kiintolevykokoonpanon irrottaminen

Edellytykset

Jos aiot vaihtaa osan, irrota vanha osa ennen uuden osan asentamista.

Tietoja tehtävästä

Seuraavassa kuvassa näytetään kiintolevykokoonpanon sijainti ja havainnekuva sen asentamisesta.

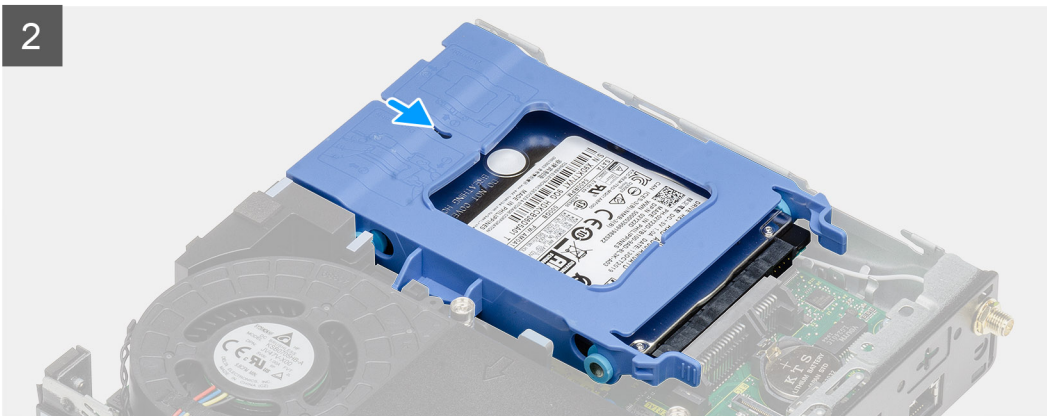
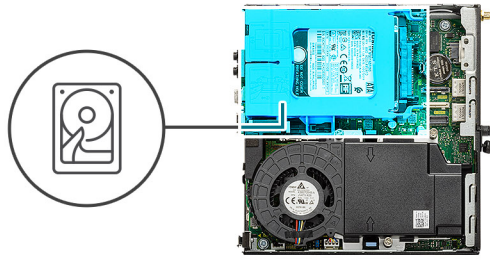

Vaiheet

1. Kohdista kiintolevykokoontarjoaja järjestelmässä olevaan paikkaan.
2. Työnnä kiintolevykokoontarjoajaa emolevyn liitäntää kohti, kunnes vapautussalvat napsahtavat paikalleen.

Seuraavat vaiheet

1. Asenna [sivukansi](#).
2. Noudata [Tietokoneen käsittelyn jälkeen](#) -kohdan ohjeita.

SSD-levy

M.2 2230 PCIe -SSD-levyn irrottaminen

Edellytykset

1. Noudata [Ennen kuin avaat tietokoneen kannen](#) -kohdan ohjeita.
2. Irrota [sivukansi](#).
3. Irrota kiintolevykokoontarjoaja.

Tietoja tehtävästä

Seuraavissa kuvissa näytetään SSD-levyn sijainti ja havainnekuva sen irrottamisesta.



1x
M2x3.5

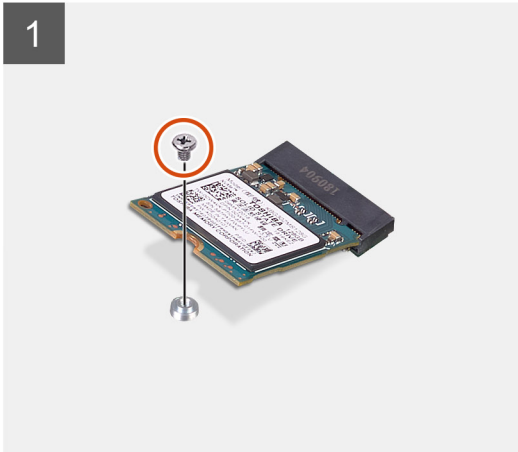
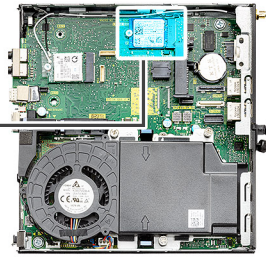

Vaiheet

1. Irrota ruuvi (M2x3.5), jolla SSD-levy kiinnittyy emolevyyh.
2. Irrota SSD-levy emolevystä vetämällä ja nostamalla.

M.2 2230 PCIe -SSD-levyn asentaminen

Edellytykset

Jos aiot vaihtaa osan, irrota vanha osa ennen uuden osan asentamista.

Tietoja tehtävästä

Seuraavassa kuvassa esitetään SSD-levyn sijainti ja havainnekuva sen asentamisesta.



1x
M2x3.5

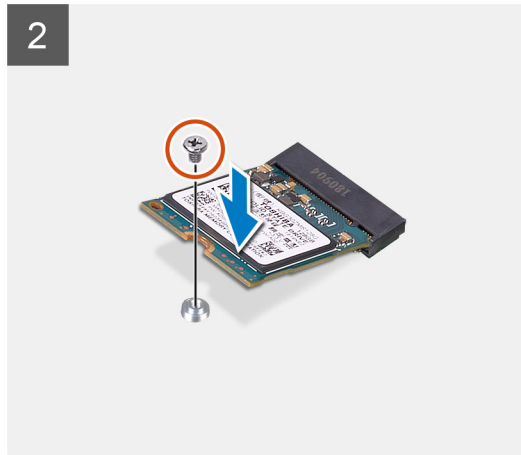
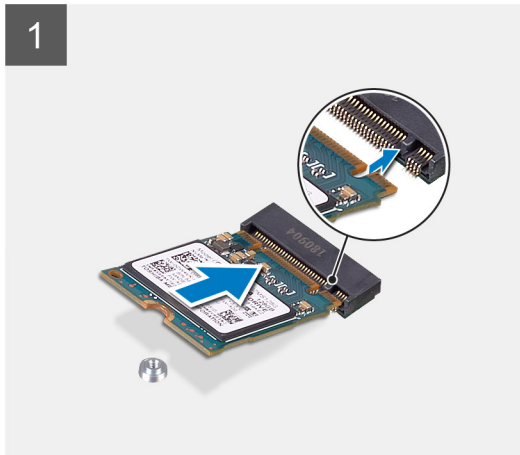
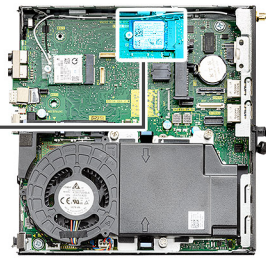

Vaiheet

1. Kohdista SSD-levyn lovi emolevyn SSD-levyn liitännässä olevaan kielekkeeseen.
2. Aseta SSD-levy 45 asteen kulmassa SSD-levyn liitäntään.
3. Asenna ruuvi (M2x3.5), jolla M.2 2230 PCIe -SSD-levy kiinnittyy emolevyyn.

Seuraavat vaiheet

1. Asenna [kiintolevykokoontapano](#).
2. Asenna [sivukansi](#).
3. Noudata [Tietokoneen käsittelyn jälkeen](#) -kohdan ohjeita.

M.2 2280 PCIe -SSD-levyn irrottaminen

Edellytykset

1. Noudata [Ennen kuin avaat tietokoneen kannen](#) -kohdan ohjeita.
2. Irrota [sivukansi](#).
3. Irrota [kiintolevykokoontapano](#).

Tietoja tehtävästä

Seuraavissa kuvissa näytetään SSD-levyn sijainti ja havainnekuva sen irrottamisesta.



1x
M2x3.5

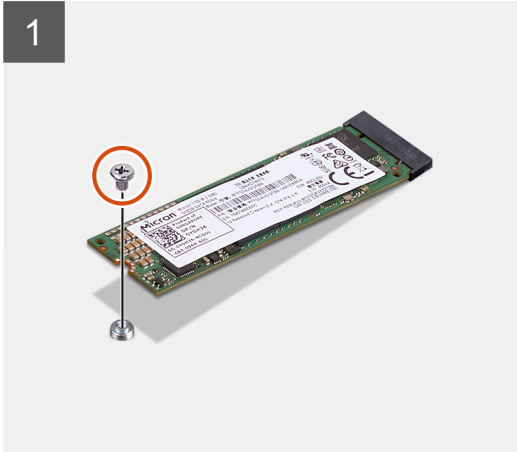
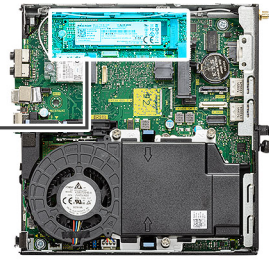

Vaiheet

1. Irrota ruuvi (M2x3.5), jolla SSD-levy kiinnittyy emolevyyn.
2. Irrota SSD-levy emolevystä vetämällä ja nostamalla.

M.2 2280 PCIe -SSD-levyn asentaminen

Edellytykset

Jos aiot vaihtaa osan, irrota vanha osa ennen uuden osan asentamista.

Tietoja tehtävästä

Seuraavassa kuvassa esitetään SSD-levyn sijainti ja havainnekuva sen asentamisesta.



1x
M2x3.5

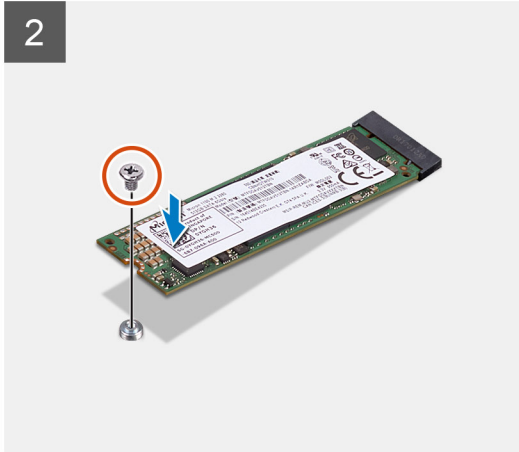
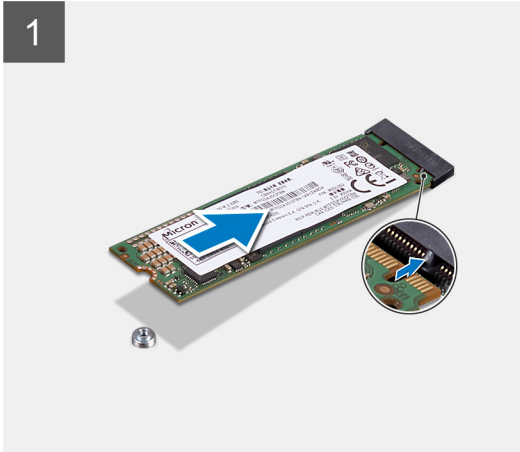
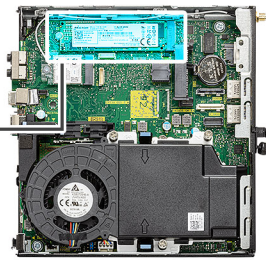

Vaiheet

1. Kohdista SSD-levyn lovi emolevyn SSD-levyn liitännässä olevaan kielekkeeseen.
2. Aseta SSD-levy 45 asteen kulmassa SSD-levyn liitäntään.
3. Asenna ruuvi (M2x3.5), jolla M.2 2280 -SSD-levy kiinnittyy emolevyyn.

Seuraavat vaiheet

1. Asenna [kiintolevykokooppa](#).
2. Asenna [sivukansi](#).
3. Noudata [Tietokoneen käsittelyn jälkeen](#) -kohdan ohjeita.

WLAN-kortti

WLAN-kortin irrottaminen

Edellytykset

1. Noudata [Ennen kuin avaat tietokoneen kannen](#) -kohdan ohjeita.
2. Irrota [sivukansi](#).
3. Irrota [kiintolevykokooppa](#).

Tietoja tehtävästä

Seuraavissa kuvissa esitetään langattoman kortin sijainti ja havainnekuva sen irrottamisesta.



1x
M2x3.5

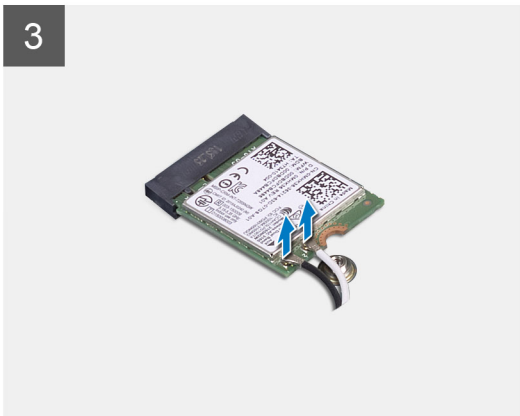
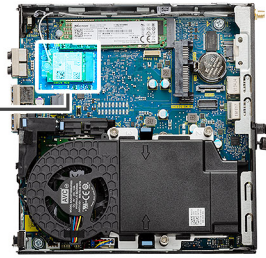

Vaiheet

1. Irrota ruuvi (M2x3.5), jolla WLAN-kortin pidike kiinnittyy emolevyyn.
2. Liu'uta ja nosta WLAN-kortin kiinnike pois WLAN-kortista.
3. Irrota antennijohdot kortista.
4. Vedä WLAN-kortti irti emolevyn korttipaikasta.

WLAN-kortin asentaminen

Edellytykset

Jos aiot vaihtaa osan, irrota vanha osa ennen uuden osan asentamista.

Tietoja tehtävästä

Seuraavassa kuvassa esitetään langattoman kortin sijainti ja havainnekuva sen asentamisesta.



1x
M2x3.5

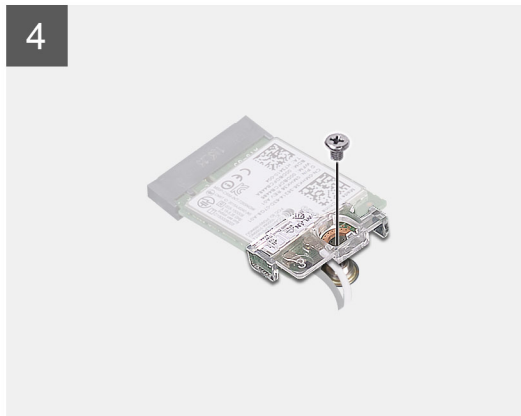
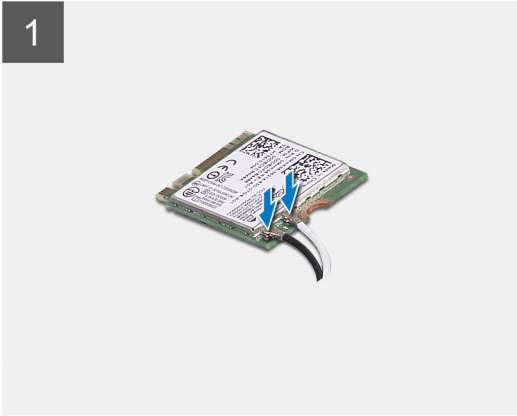
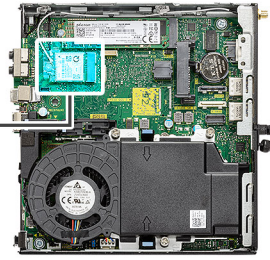

Vaiheet

1. Kytke antennikaapelit WLAN-korttiin.
Seuraavassa taulukossa esitetään tietokoneen WLAN-kortin antennikaapelien värikoodit.

Taulukko 2. Antennikaapelien värikoodit

Langattoman kortin liittimet	Antennikaapelin väri
Pää (valkoinen kolmio)	Valkoinen
Lisä (musta kolmio)	Musta

2. Kiinnitä antennikaapeli asettamalla WLAN-kortin pidike paikoilleen.
3. Kohdista WLAN-kortin lovi WLAN-korttipaikan kielekkeeseen. Aseta WLAN-kortti emolevyn liitännään.
4. Asenna ruuvi (M2x3.5), jolla WLAN-kortin kiinnike kiinnittyy WLAN-korttiin.

Seuraavat vaiheet

1. Asenna [kiintolevykokoontyökalu](#).
2. Asenna [sivukansi](#).
3. Nouda [Tietokoneen käsittelyn jälkeen](#) -kohdan ohjeita.

Tuuletinkokoonpano

Tuuletinkokoonpanon irrottaminen

Edellytykset

1. Noudata [Ennen kuin avaat tietokoneen kannen](#) -kohdan ohjeita.
2. Irrota [sivukansi](#).

Tietoja tehtävästä

Seuraavissa kuvissa esitetään tuuletinkokoonpanon sijainti ja havainnekuva sen irrottamisesta.

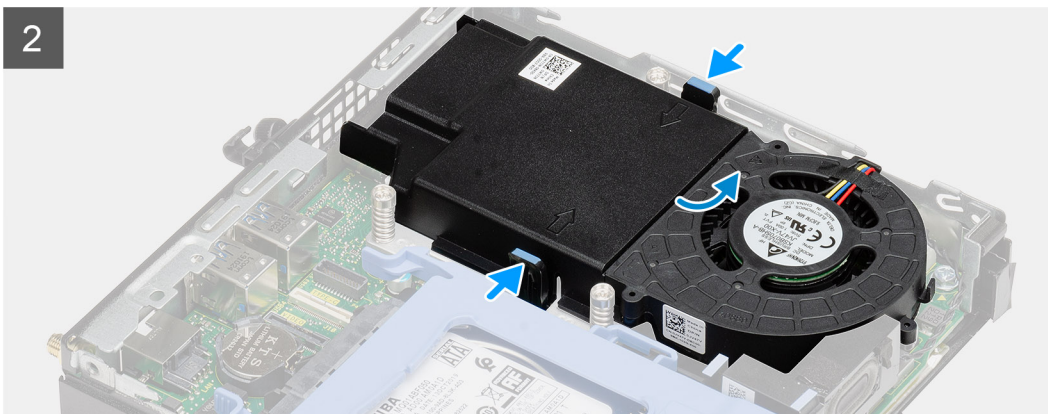
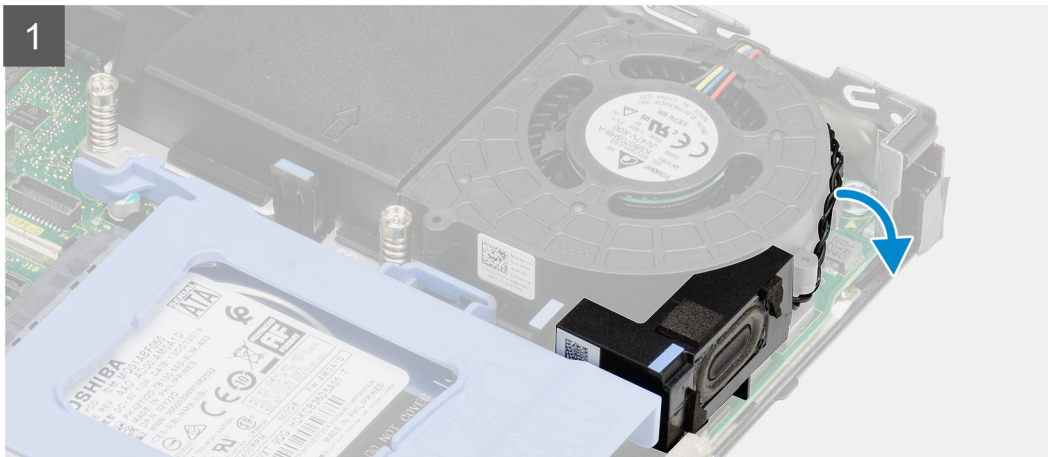
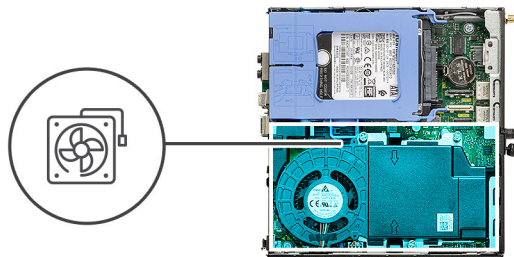

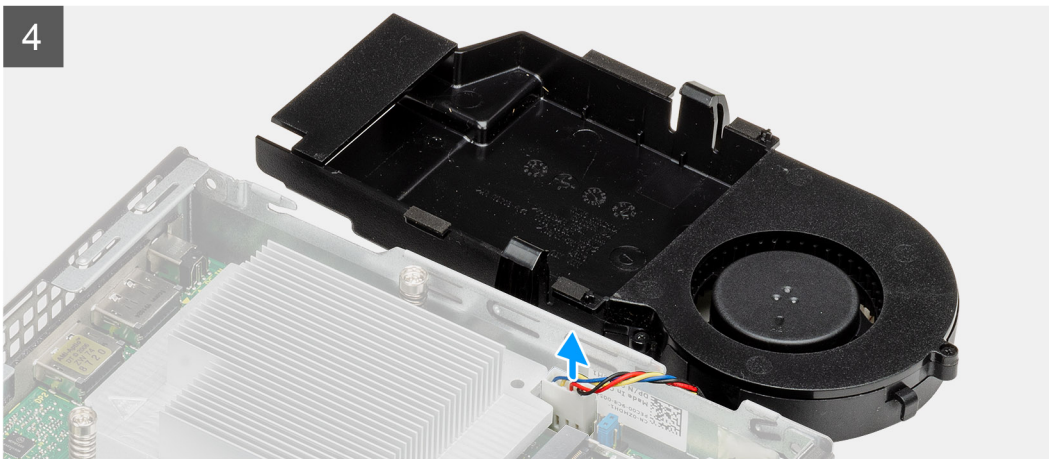
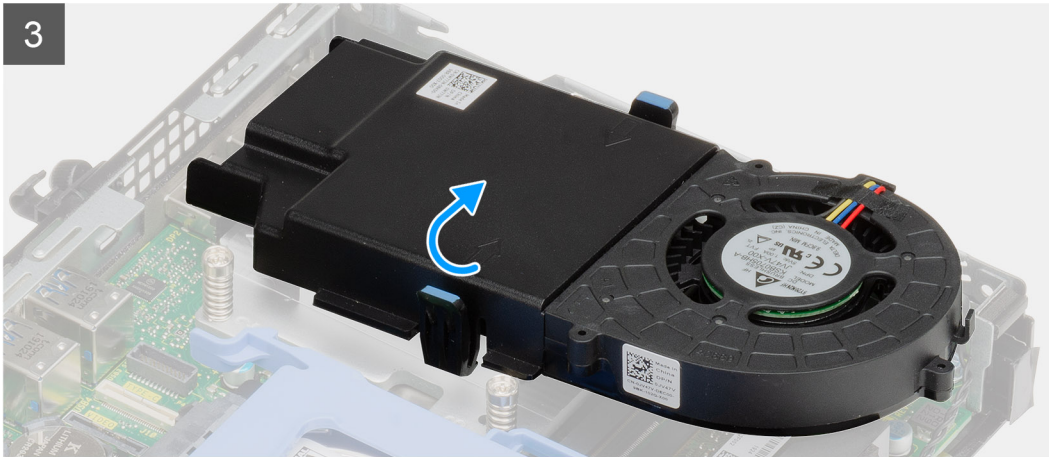

Vaiheet

1. Irrota kaiutinkaapeli tuuletinkokoonpanon reititysohjaimesta.
2. Paina tuulettimen molemmilla puolilla olevia sinisiä kielekkeitä ja vedä tuuletinta vapauttaaksesi sen järjestelmästä.
3. Käännä tuuletinkokoonpano ympäri.
4. Irrota tuulettimen kaapeli emolevyn liitännästä. Nosta tuuletinkokoonpano pois järjestelmästä.

Tuuletinkokoonpanon asentaminen

Edellytykset

Jos aiot vaihtaa osan, irrota vanha osa ennen uuden osan asentamista.

Tietoja tehtävästä

Seuraavissa kuvissa esitetään tuuletinkokoonpanon sijainti ja havainnekuva sen irrottamisesta.

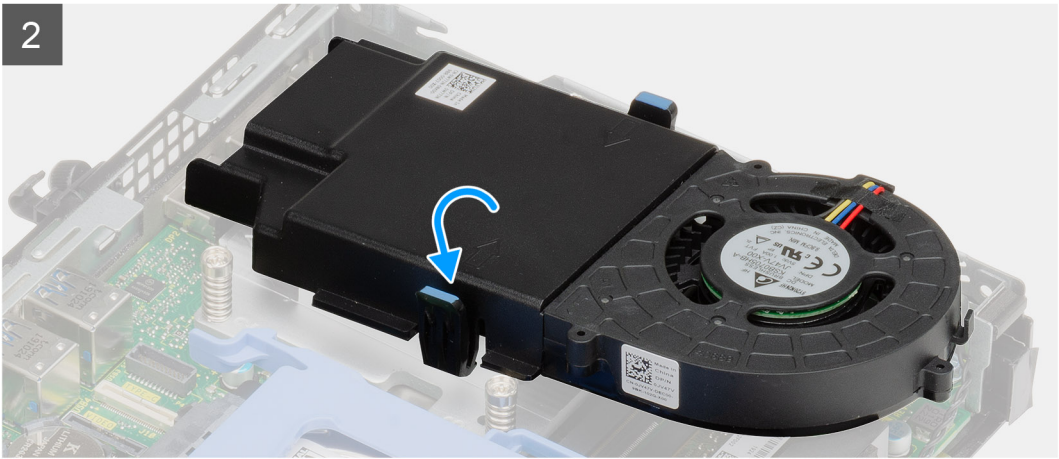
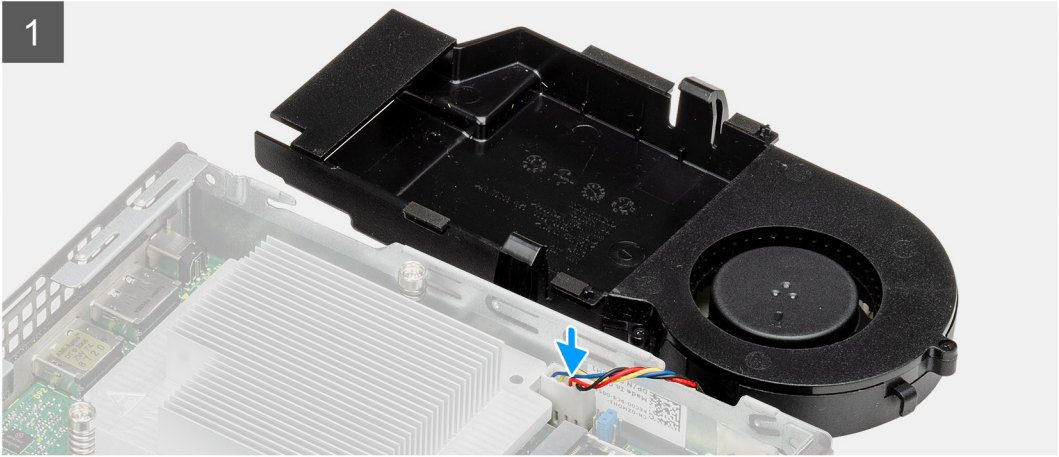

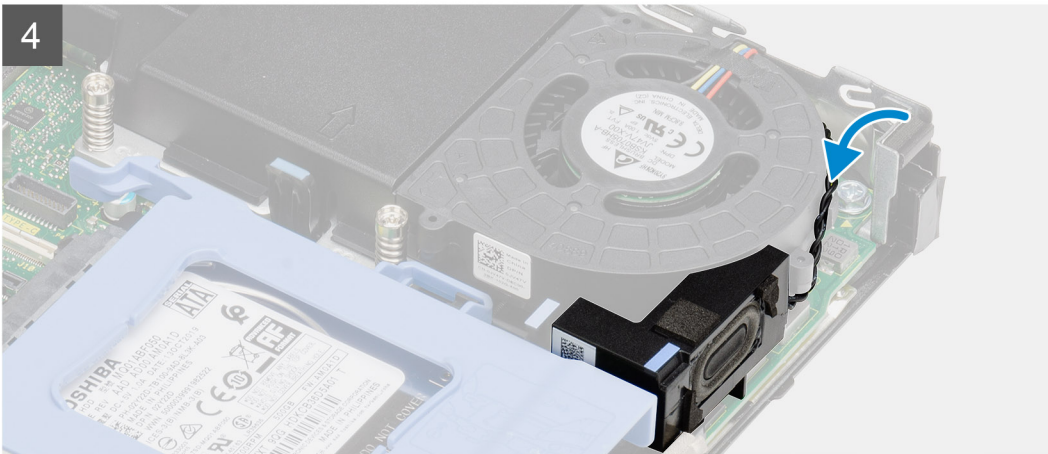
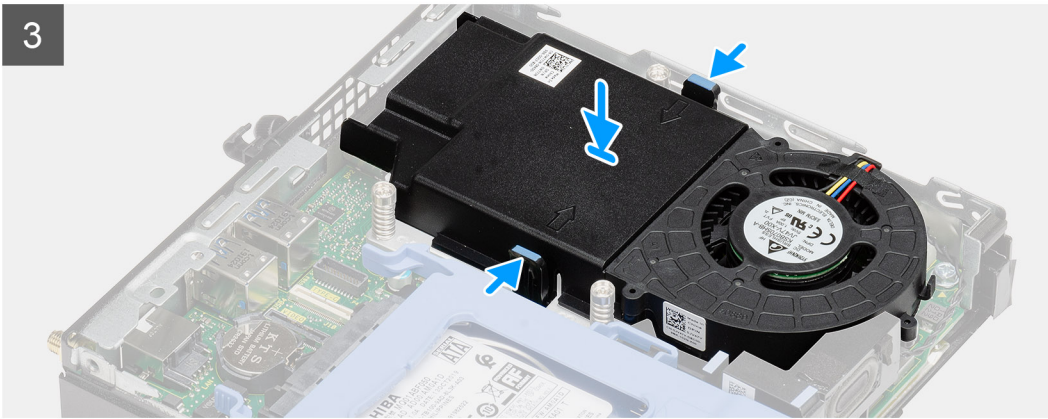
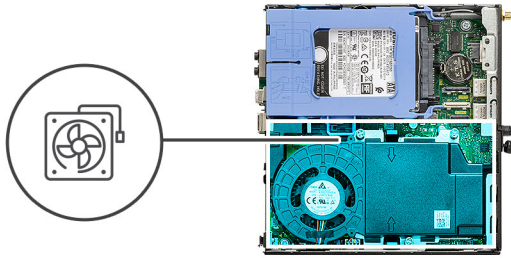

Vaiheet

1. Kytke tuulettimen kaapeli emolevyn liittimeen.
2. Käännä tuuletinkokoonpano ympäri.
3. Paina tuuletinkokoonpanon vapautuskielekettä ja aseta tuuletinkokoonpano järjestelmään niin, että se napsahtaa paikalleen.
4. Ohjaa kaiutinkaapeli tuuletinkokoonpanon reititysohjaimien kautta.

Seuraavat vaiheet

1. Asenna [sivukansi](#).
2. Noudata [Tietokoneen käsittelyn jälkeen](#) -kohdan ohjeita.

Lämmönsiirrin

Lämmönsiirtimen irrottaminen

Edellytykset

1. Noudata [Ennen kuin avaat tietokoneen kannen](#) -kohdan ohjeita.

2. Irrota [sivukansi](#).
3. Irrota [tuuletinkokoonpano](#).

Tietoja tehtävästä

Kuvissa esitetään lämmönsiirtimen sijainti ja havainnekuva sen irrottamisesta.

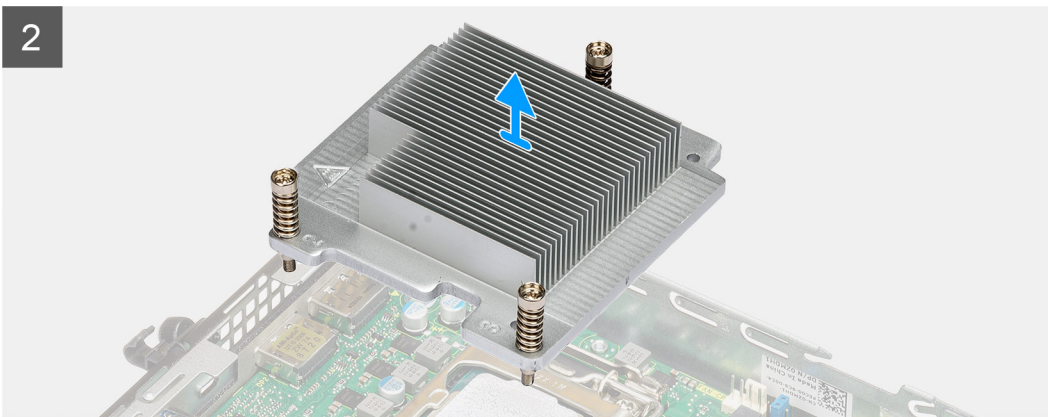
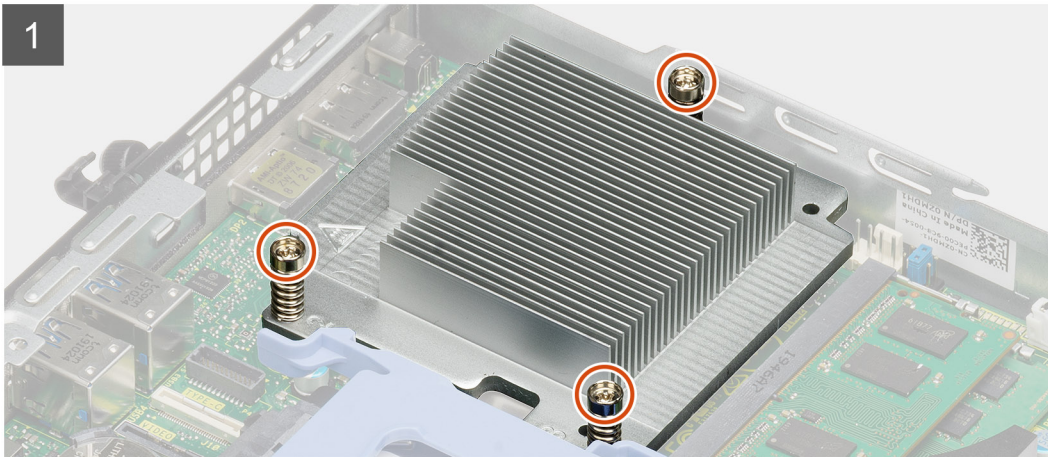
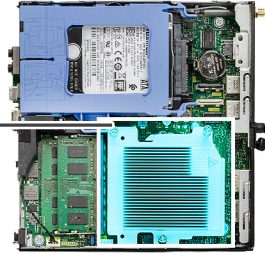

Vaiheet

1. Löysennä kolme ankkuriruuvia, joilla lämmönsiirrin kiinnittyy järjestelmään.
HUOMAUTUS: Irrota ruuvit jäähdytyslementtiin merkityssä järjestyksessä (1, 2, 3).
2. Nosta lämmönsiirrin pois emolevystä.

Lämmönsiirtimen asentaminen

Edellytykset

Jos aiot vaihtaa osan, irrota vanha osa ennen uuden osan asentamista.

Tietoja tehtävästä

Seuraavassa kuvassa esitetään lämmönsiirtimen sijainti ja havainnekuva sen asentamisesta.

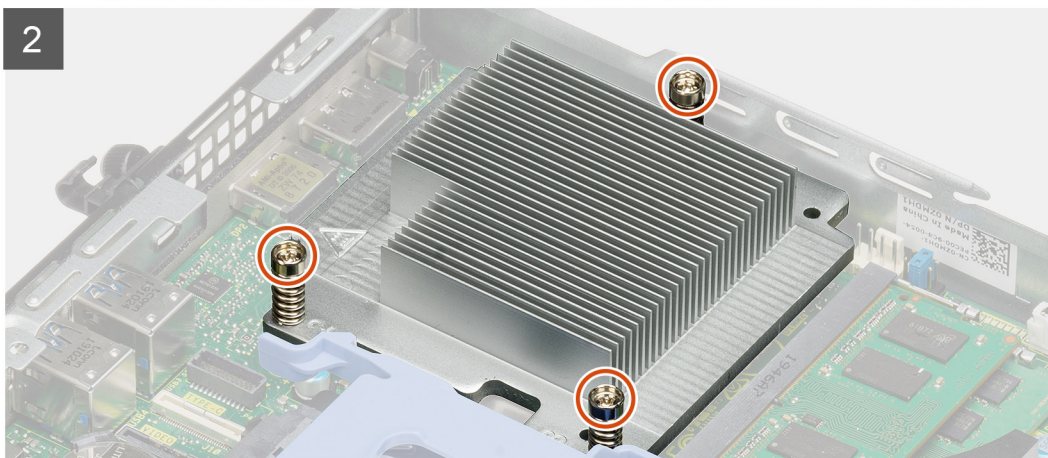
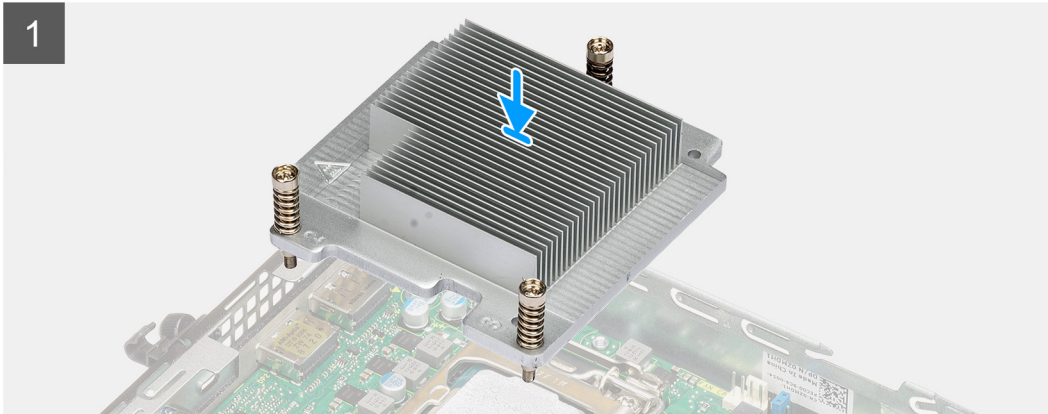
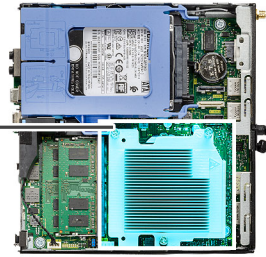

Vaiheet

1. Kohdata lämmönsiirtimen ruuvit emolevyn pidikkeisiin ja aseta lämmönsiirrin suorittimen päälle.
2. Kiristä lämmönsiirtimen emolevyn kiinnittävät ruuvit.

 **HUOMAUTUS:** Kiristä ruuvit lämmönsiirtimeen merkityssä järjestyksessä (1,2,3).

Seuraavat vaiheet

1. Asenna [tuuletinkokoonpano](#).
2. Asenna [sivukansi](#).
3. Noudata [Tietokoneen käsittelyn jälkeen](#) -kohdan ohjeita.

Nappiparisto

Nappipariston irrottaminen

Edellytykset

1. Noudata [Ennen kuin avaat tietokoneen kannen](#) -kohdan ohjeita.
2. Irrota [sivukansi](#).

i HUOMAUTUS: Kun nappiparisto poistetaan, BIOS-määrittelyohjelman asetukset palautetaan oletusasetuksiin. Suosittelemme merkitsemään BIOS-määrittelyohjelman asetukset muistiin ennen nappipariston irrottamista.

Tietoja tehtävästä

Seuraavissa kuvissa näytetään nappipariston sijainti ja havainnekuva sen irrottamisesta.

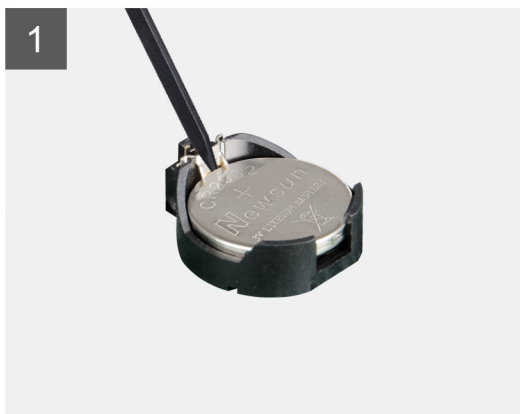
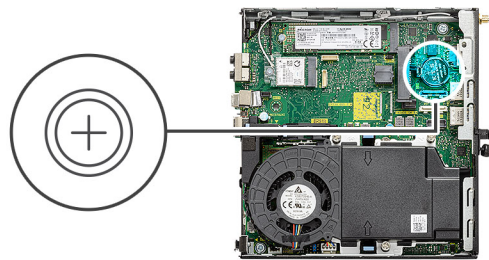

Vaiheet

1. Kankea nappiparisto varoen ulos emolevyn paristokannasta muovipiukolla.
2. Poista nappiparisto pois järjestelmästä.

Nappipariston asentaminen

Edellytykset

Jos aiot vaihtaa osan, irrota vanha osa ennen uuden osan asentamista.

Tietoja tehtävästä

Kuvassa näytetään nappipariston sijainti ja havainnekuva sen asentamisesta.

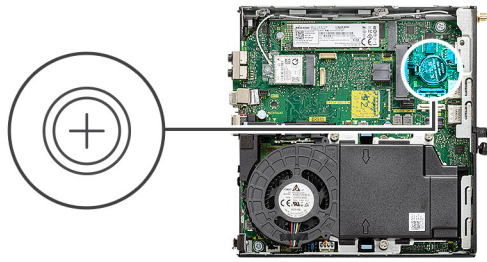

Vaiheet

1. Aseta nappiparisto pluspuoli ylöspäin ja liu'uta se liittimen positiivisen puolen kiinnityskielekkeiden alle.
2. Paina paristoa liittimeen, kunnes se lukittuu paikalleen.

Seuraavat vaiheet

1. Asenna [sivukansi](#).
2. Noudata [Tietokoneen käsittelyn jälkeen](#) -kohdan ohjeita.

Muistimoduulit

Muistimoduulien irrottaminen

Edellytykset

1. Noudata [Ennen kuin avaat tietokoneen kannen](#) -kohdan ohjeita.
2. Irrota [sivukansi](#).
3. Irrota [tuuletinkokoonpano](#).

Tietoja tehtävästä

Seuraavissa kuvissa esitetään muistimoduulien sijainti ja havainnekuva niiden irrottamisesta.

VAROITUS: Jotta muistimoduuli ei vioittuisi, pitele sitä kiinni reunoista. Älä kosketa muistimoduulin komponentteja.

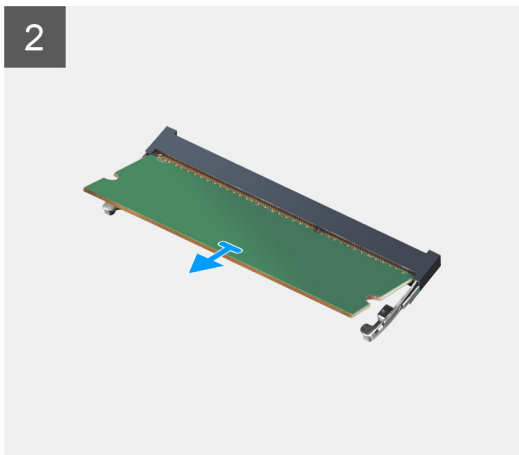
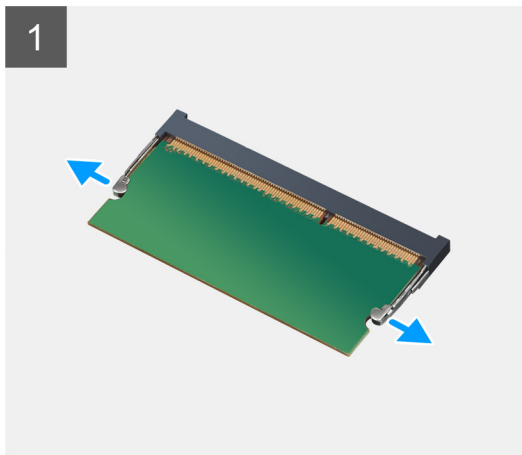
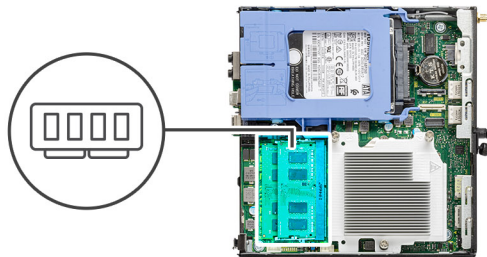

Vaiheet

1. Vedä muistimoduulin kiinnikkeitä siten, että muistimoduuli ponnahtaa ylös.
2. Työnnä muistimoduulia ja poista se muistimoduulipaikasta.

Muistimoduulien asentaminen

Edellytykset

Jos aiot vaihtaa osan, irrota vanha osa ennen uuden osan asentamista.

Tietoja tehtävästä

Seuraavassa kuvassa esitetään muistimoduulien sijainti ja havainnekuva niiden asentamisesta.

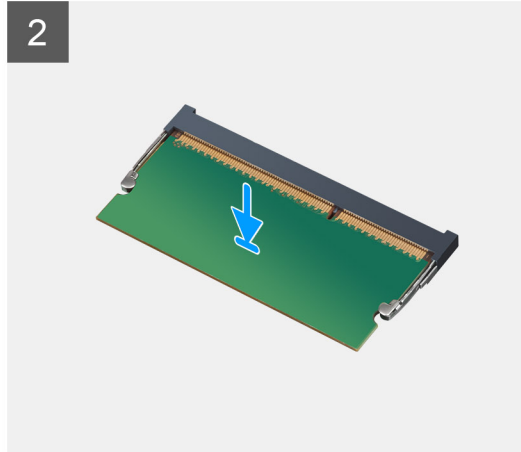
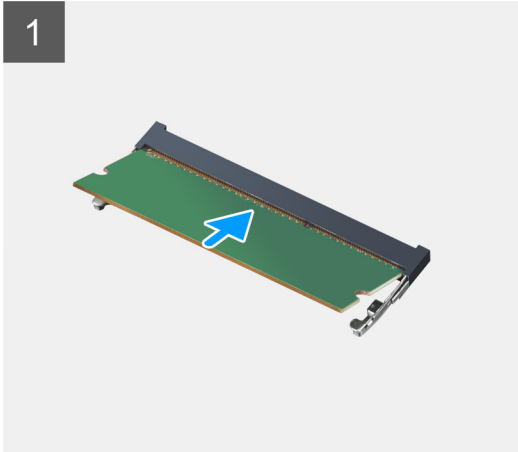
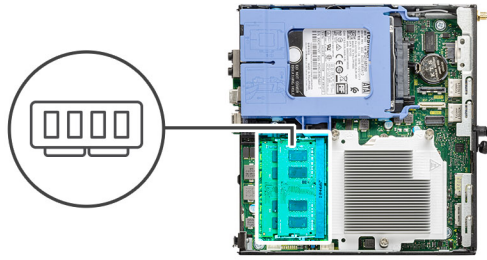

Vaiheet

1. Kohdista muistimoduulin pykälä muistimoduulin kannan kielekkeeseen.
2. Liu'uta muistimoduuli tukevasti kantaan viistosti ja paina muistimoduulia alaspäin, kunnes se napsahtaa paikalleen.

 **HUOMAUTUS:** Jos et kuule napsahdusta, irrota muistimoduuli ja asenna se uudestaan.

Seuraavat vaiheet

1. Asenna [tuuletinkokoonpano](#).
2. Asenna [sivukansi](#).
3. Noudata [Tietokoneen käsittelyn jälkeen](#) -kohdan ohjeita.

Kaiutin

Kaiuttimen irrottaminen

Edellytykset

1. Noudata [Ennen kuin avaat tietokoneen kannen](#) -kohdan ohjeita.
2. Irrota [sivukansi](#).
3. Irrota [tuuletinkokoonpano](#).

Tietoja tehtävästä

Seuraavissa kuvissa esitetään kaiuttimen sijainti ja havainnekuva sen irrottamisesta.

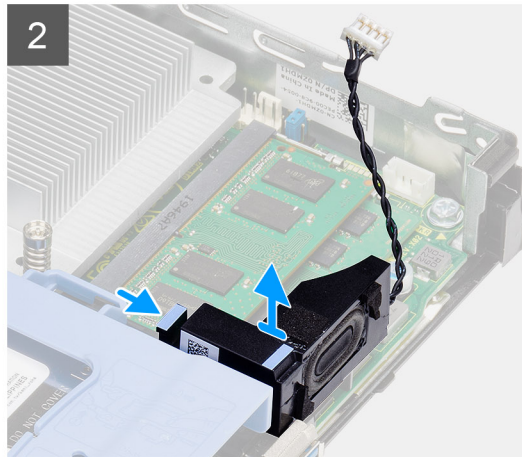
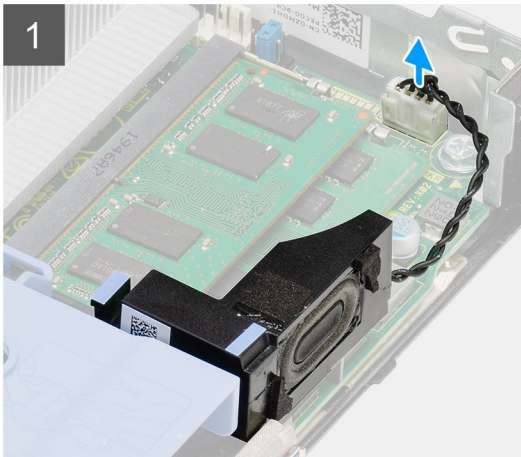
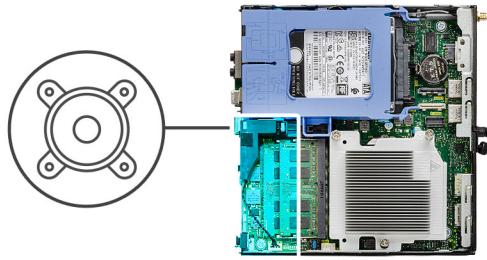

Vaiheet

1. Irrota kaiutinkaapeli emolevystä.
2. Paina vapautuskielekettä ja nosta kaiutin kaapeleineen pois emolevystä.

Kaiuttimen asentaminen

Edellytykset

Jos aiot vaihtaa osan, irrota vanha osa ennen uuden osan asentamista.

Tietoja tehtävästä

Seuraavassa kuvassa esitetään kaiuttimen sijainti ja havainnekuva sen asentamisesta.

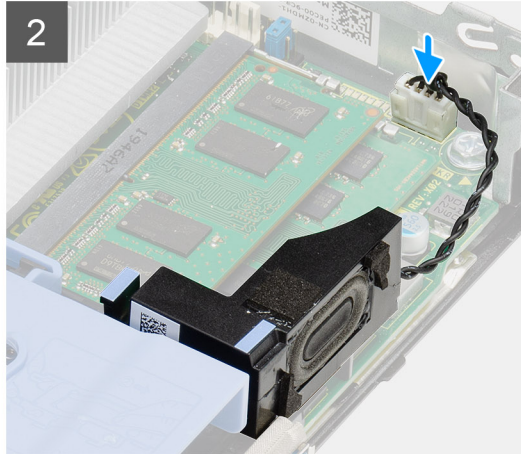
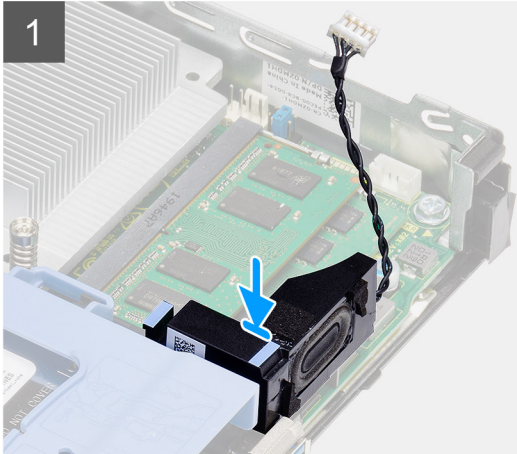
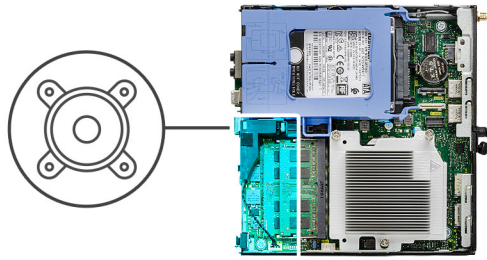

Vaiheet

1. Kohdista ja aseta kaiutin paikkaansa ja paina sitä niin, että vapautuskieleke napsahtaa.
2. Kytke kaiutinkaapeli emolevyyn.

Seuraavat vaiheet

1. Asenna [tuuletinkokoonpano](#).
2. Asenna [sivukansi](#).
3. Noudata [Tietokoneen käsittelyn jälkeen](#) -kohdan ohjeita.

Valinnaiset I/O-moduulit (Type C/ HDMI/VGA/DP/ Serial)

Valinnaisten I/O-moduulien irrottaminen (Type C/ HDMI/VGA/DP/ sarja)

Edellytykset

1. Noudata [Ennen kuin avaat tietokoneen kannen](#) -kohdan ohjeita.
2. Irrota [sivukansi](#).

Tietoja tehtävästä

Seuraavissa kuvissa esitetään valinnaisten I/O-moduulien sijainti ja havainnekuva niiden irrottamisesta.

Vaiheet

1. Irrota kaksi ruuvia (M3X3), joilla valinnainen I/O-moduuli kiinnittyy tietokoneen koteloon.
2. Irrota I/O-moduulin kaapeli emolevyn liittimestä.
3. Irrota I/O-moduuli tietokoneesta.

Valinnaisten I/O-moduulien asentaminen (Type C/ HDMI/VGA/DP/ sarja)

Edellytykset

Jos aiot vaihtaa osan, irrota vanha osa ennen uuden osan asentamista.

Tietoja tehtävästä

Seuraavissa kuvissa esitetään emolevyn sijainti ja havainnekuva sen asentamisesta

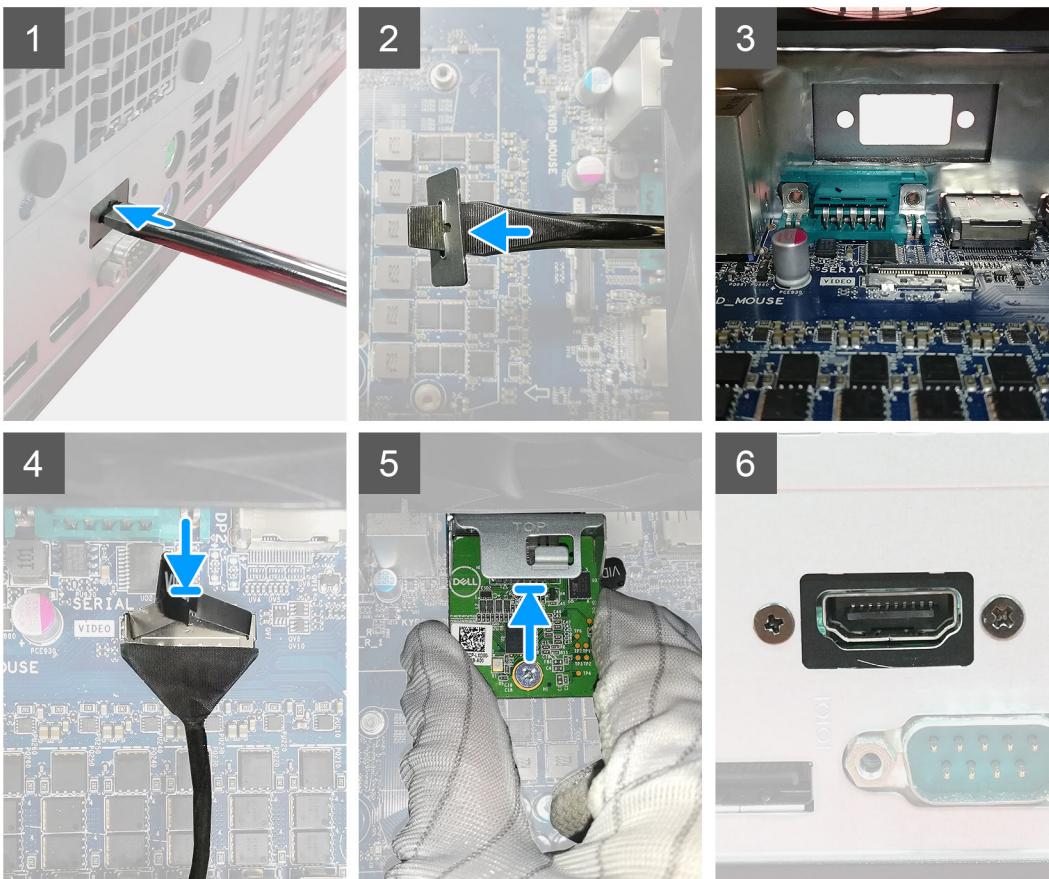

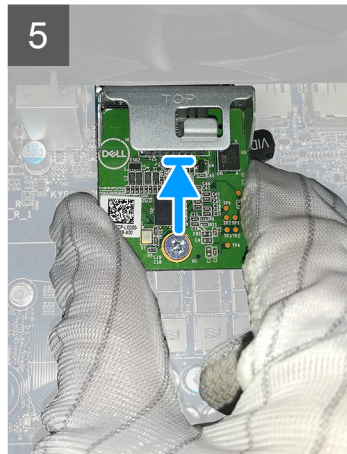
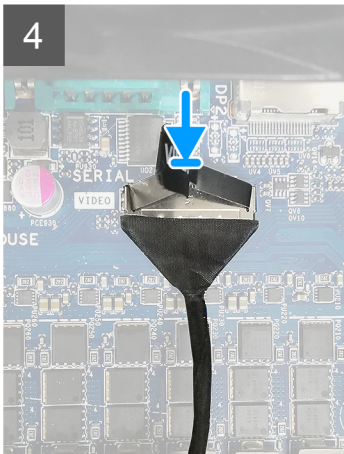

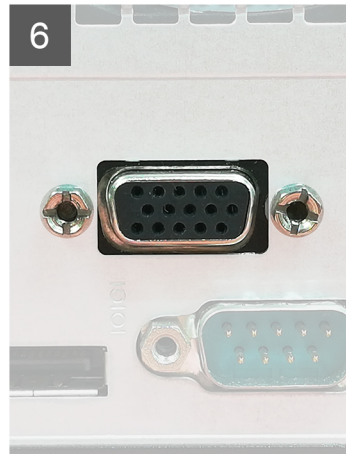
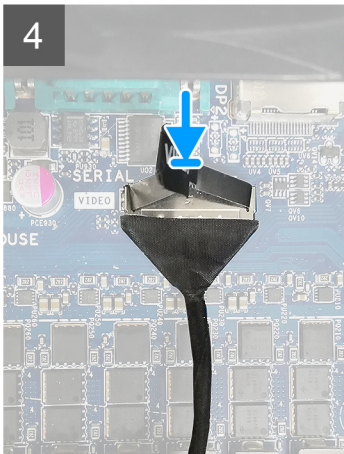
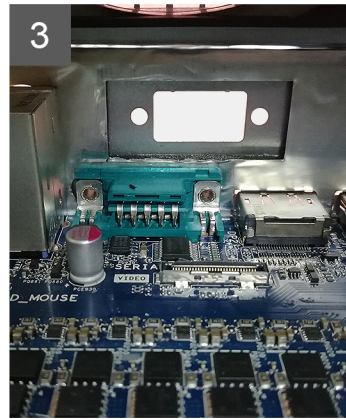
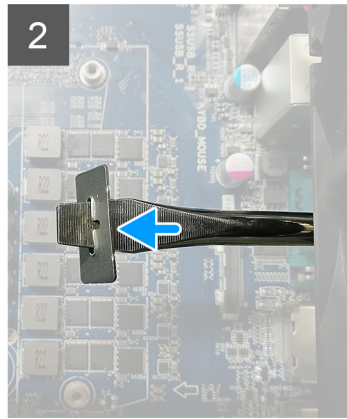
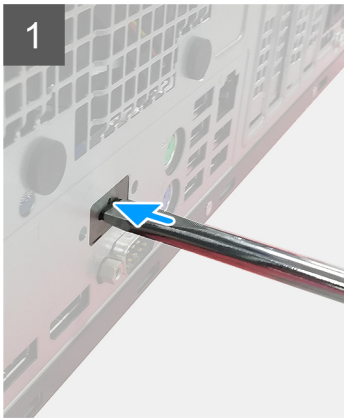

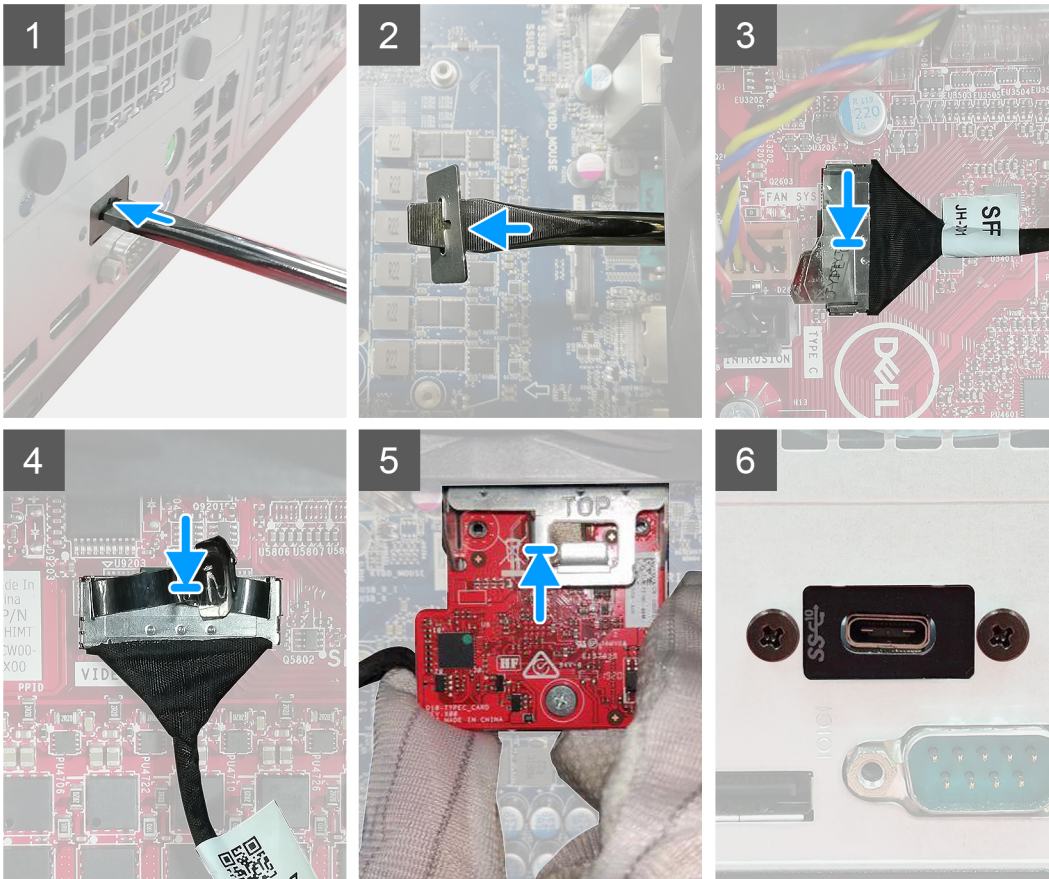

Vaiheet

1. Voit irrottaa tarpeettoman metallisen pidikkeen työntämällä lattapäisen ruuvitaltan kärjen pidikkeen aukkoon. Vapauta pidike painamalla sitä ja nostamalla se irti.
2. Aseta valinnainen I/O-moduuli (Type-C/HDMI/VGA/DP/Serial) paikkaansa tietokoneen sisäpuolelta käsin.
3. Kytke I/O-kaapeli emolevyn liittimeen.
4. Asenna kaksi ruuvia (M3X3), joilla valinnainen I/O-moduuli kiinnittyy järjestelmään.

Seuraavat vaiheet

1. Asenna [sivukansi](#).
2. Nouda [Tietokoneen käsittelyn jälkeen](#) -kohdan ohjeita.

Suoritin

Suorittimen irrottaminen

Edellytykset

1. Nouda [Ennen kuin avaat tietokoneen kannen](#) -kohdan ohjeita.

2. Irrota [sivukansi](#).
3. Irrota [tuuletinkokoonpano](#).
4. Irrota [lämmönsiirrin](#).

Tietoja tehtävästä

Seuraavissa kuvissa esitetään suorittimen sijainti ja havainnekuva sen irrottamisesta.

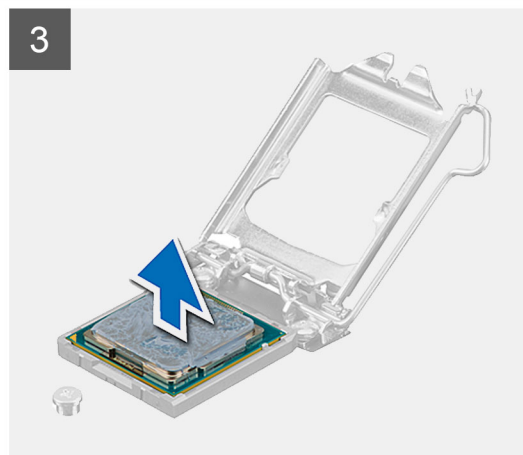
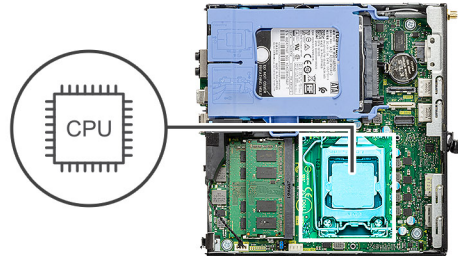

Vaiheet

1. Irrota suoritin kiinnityskielekkeestä painamalla ja työntämällä vapautusvipua poispäin suorittimesta.
2. Nosta vipua ylöspäin ja nosta suorittimen suojus ylös.

VAROITUS: Kun irrotat suorittinta, älä koske suoritinkannan sisällä oleviin nastoihin tai anna minkään esineen pudota kannan nastoihin.

3. Nosta suoritin varoen irti suoritinkannasta.

Suorittimen asentaminen

Edellytykset

Jos aiot vaihtaa osan, irrota vanha osa ennen uuden osan asentamista.

Tietoja tehtävästä

Seuraavassa kuvassa esitetään suorittimen sijainti ja havainnekuva sen asentamisesta.

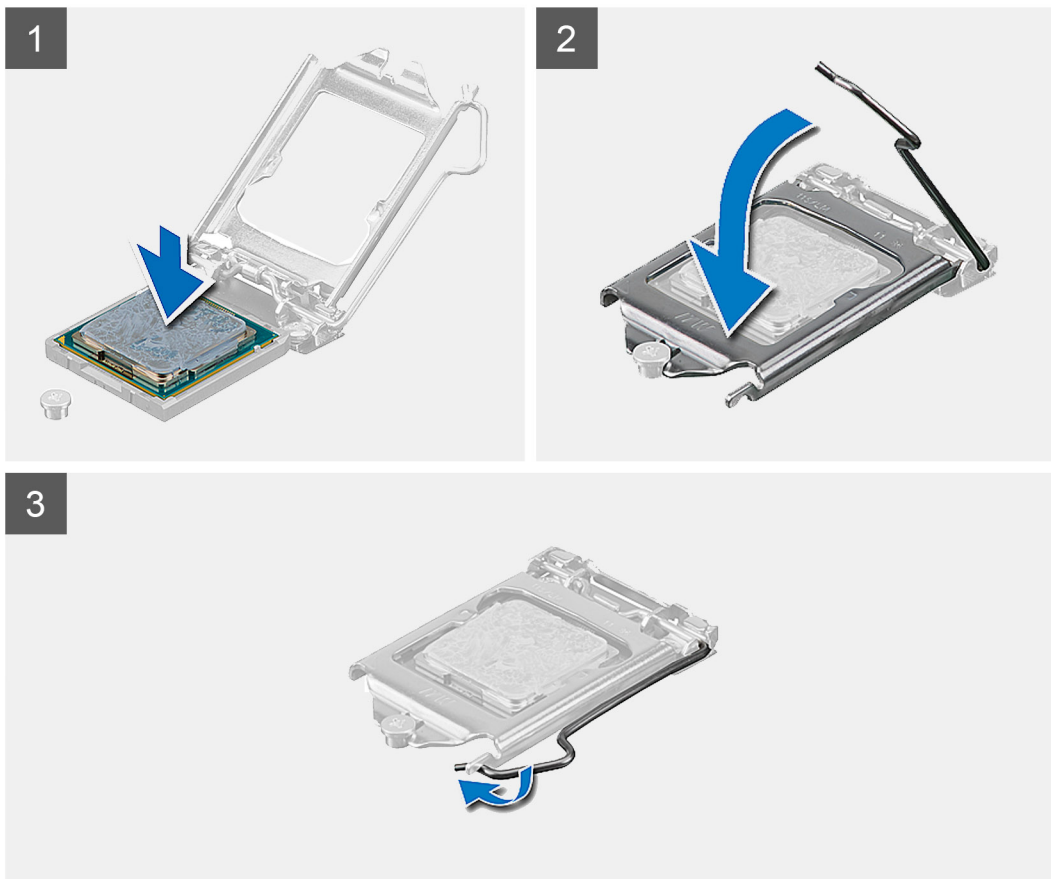
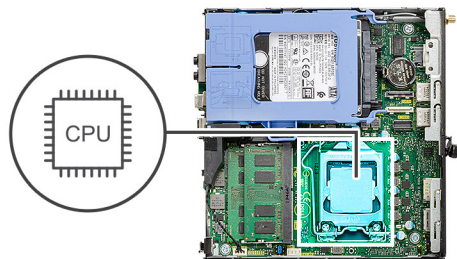

Vaiheet

1. Kohdista suorittimen nastan 1 kulma suorittimen kannan nastan 1 kulman kanssa ja asenna suoritin kantaan.

i HUOMAUTUS: Suorittimen nastan 1 kulmassa on kolmio, joka vastaa suorittimen kannan nastan 1 kulman kolmiota. Kun suoritin on oikein paikallaan, kaikki neljä kulmaa ovat samalla korkeudella. Jos yksi tai useampi suorittimen kulmista on korkeammalla kuin muut, suoritin ei ole oikein kiinni kannassa.

2. Kun suoritin on kannassa asianmukaisesti, sulje suorittimen kansi.

3. Paina vapautusvipua ja lukitse se työntämällä se kiinnityskielekkeen alle.

Seuraavat vaiheet

1. Asenna [lämmönsiirrin](#).

2. Asenna [tuuletinkokoonpano](#).

3. Asenna [sivukansi](#).

4. Noudata [Tietokoneen käsittelyn jälkeen](#) -kohdan ohjeita.

Emolevy

Emolevyn irrottaminen

Edellytykset

1. Noudata [Ennen kuin avaat tietokoneen kannen](#) -kohdan ohjeita.
2. Irrota [sivukansi](#).
3. Irrota [kiintolevykokoontalo](#).
4. Irrota [SSD-levy](#).
5. Irrota [WLAN-kortti](#).
6. Irrota [tuuletinkokoontalo](#).
7. Irrota [lämmönsiirrin](#).
8. Irrota [muistimoduulit](#).
9. Irrota [kaiutin](#).
10. Irrota [valinnainen IO-moduuli](#).
11. Irrota [suoritin](#).

Tietoja tehtävästä

Seuraavissa kuvissa esitetään emolevyn sijainti ja havainnekuva sen irrottamisesta.



4x
6-32



2x
M3x4

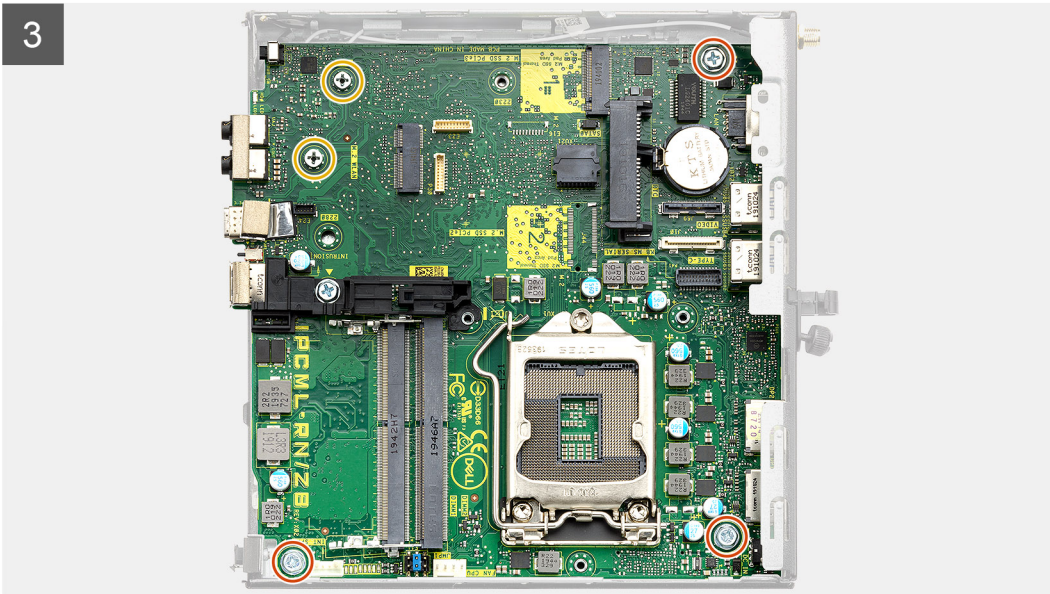
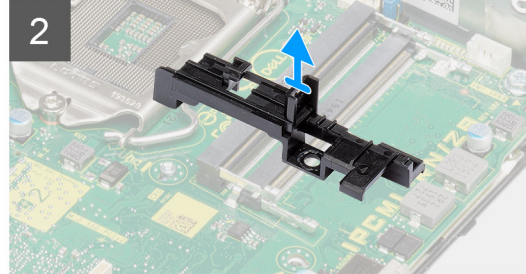
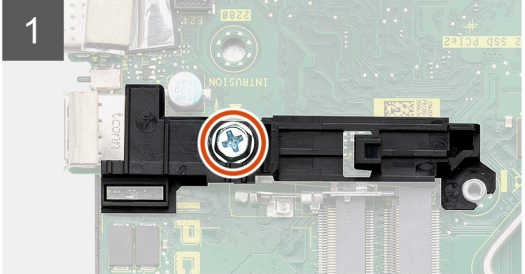
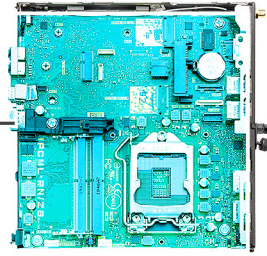



Vaiheet

1. Irrota ruuvi (6-32), jolla kiintolevykelkan tuki kiinnittyy emolevyyne.
2. Nosta kiintolevykelkan irti emolevystä.
3. Irrota kaksi M3x4-ruuvia ja kolme 6-32-ruuvia, joilla emolevy kiinnittyy koteloon.
4. Nosta emolevy pois kotelosta.

Emolevyn asentaminen

Edellytykset

Jos aiot vaihtaa osan, irrota vanha osa ennen uuden osan asentamista.

Tietoja tehtävästä

Seuraavassa kuvassa esitetään emolevyn sijainti ja havainnekuva sen asentamisesta

1

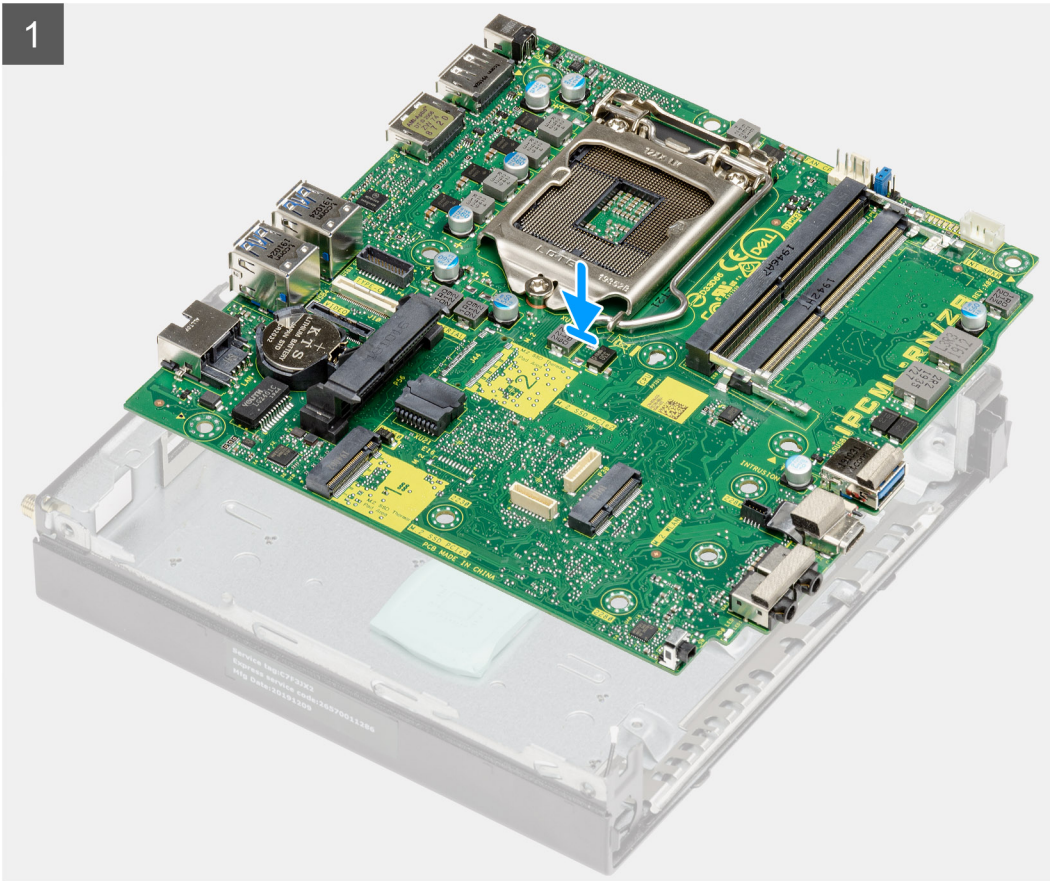



4x
6-32



2x
M3x4

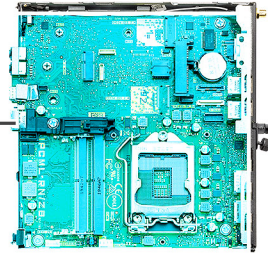

2

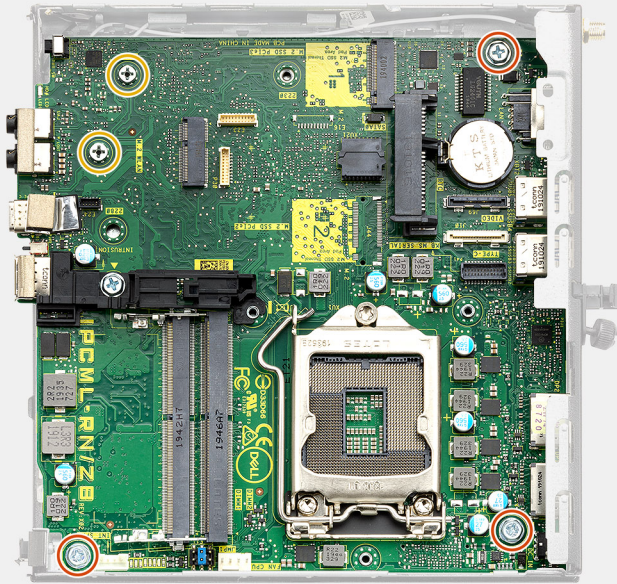

3

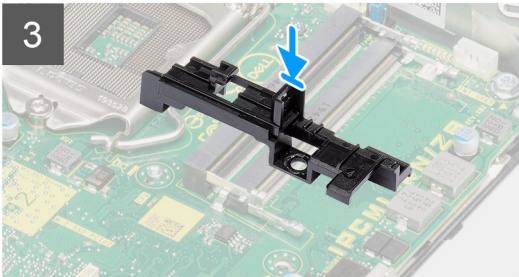

4

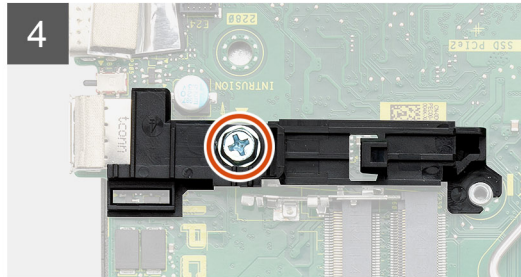

Vaiheet

1. Kohdista ja laske emolevy järjestelmään siten, että emolevyn takana olevat liittimet tulevat kohdakkain kotelon takaseinässä olevien aukkojen kanssa ja emolevyn ruuvireiät tulevat kohdakkain järjestelmässä olevien korokkeiden kanssa.
2. Asenna kaksi M3x4-ruuvia ja kolme 6-32-ruuvia, joilla emolevy kiinnittyy koteloon.
3. Kohdista kiintolevykelkan lovi emolevyyn ja aseta kiintolevykelkka emolevyyn.
4. Asenna ruuvi (6-32), jolla kiintolevykelkan tuki kiinnittyy emolevyyn.

Seuraavat vaiheet

1. Asenna [suoritin](#).
2. Asenna [valinnainen IO-moduuli](#).
3. Asenna [kaiutin](#).
4. Asenna [muistimoduulit](#).
5. Asenna [lämmönsiirrin](#).
6. Asenna [tuuletinkokoonpano](#).
7. Asenna [WLAN-kortti](#).
8. Asenna [SSD-levy](#).
9. Asenna [kiintolevykokoonpano](#).
10. Asenna [sivukansi](#).
11. Noudata [Tietokoneen käsittelyn jälkeen](#) -kohdan ohjeita.

Ohjelma

Tässä luvussa kuvataan tuetut käyttöjärjestelmät sekä annetaan ohjeet ajureiden asentamisesta.

Aiheet:

- [Windows-ohjainten lataaminen](#)

Windows-ohjainten lataaminen

Vaiheet

1. Käynnistä .
2. Siirry osoitteeseen **Dell.com/support**.
3. Napsauta **Product Support (Tuotetuki)**, anna huoltomerkki ja napsauta **Submit (Lähetä)**.

 **HUOMAUTUS:** Jos et tiedä huoltomerkkiä, käytä automaattista tunnistusta tai valitse malli selaamalla manuaalisesti.

4. Valitse **Drivers and Downloads (Ohjaimet ja ladattavat tiedostot)**.
5. Valitse asennettu käyttöjärjestelmä.
6. Selaa alaspäin sivulla ja valitse asennettava ohjain.
7. Lataa ajuri valitsemalla **Download File (Lataa tiedosto)**.
8. Kun lataus on valmis, avaa kansio, johon tallensit ohjaintiedoston.
9. Kaksoisklikkaa ohjaintiedoston kuvaketta ja noudata ohjeita.

Järjestelmäasetukset

VAROITUS: Ellet ole kokenut tietokoneen käyttäjä, älä muuta BIOS:in määrittäsohjelman asetuksia. Tietyt muutokset voivat saada tietokoneen toimimaan väärin.

HUOMAUTUS: Ennen kuin teet muutoksia BIOS:in määrittäsohjelmaan, suosittelemme kirjoittamaan BIOS:in määrittäsohjelman tiedot muistiin tulevaisuuden varalle.

Voit käyttää BIOS:in määrittäsohjelmaa seuraaviin tarkoituksiin:

- Tietokoneeseen asennetun laitteiston tarkistamiseen (esim. RAM-muisti ja kiintolevyn koko).
- Järjestelmän määrittäsohjelman muuttamiseen.
- Käyttäjän valitsemien asetusten muuttamiseen, esim. käyttäjän salasana, asennetun kiintolevyn tyyppi ja peruslaitteiden ottaminen käyttöön ja poistaminen käytöstä.

Aiheet:

- [Käynnistysvalikko](#)
- [Navigointinäppäimet](#)
- [Käynnistysjärjestys](#)
- [Järjestelmän asennusohjelman asetukset](#)
- [BIOS:in päivitys Windowsissa](#)
- [Järjestelmän ja asennusohjelman salasana](#)

Käynnistysvalikko

Kun Dell-logo ilmestyy näytölle, paina <F12> avataksesi kertakäynnistysvalikon, jossa on järjestelmän kelvolliset käynnistyslaitteet. Valikossa on myös vianmääritys- ja BIOS-määrittäsvaihtoehdot. Käynnistysvalikossa mainitut laitteet vaihtelevat järjestelmän käynnistyslaitteiden mukaan. Tämä valikko on hyödyllinen erityisesti silloin, kun yrität käynnistää järjestelmää tietyn laitteen kautta tai kun haluat käynnistää järjestelmän vianmäärityksen. Käynnistysvalikon käyttö ei muuta BIOS:iin tallennettua käynnistysjärjestystä.

Vaihtoehdot ovat:

- UEFI Boot (UEFI-käynnistys):
 - Windows Boot Manager (Windowsin käynnistykseen hallinta)
- Muut vaihtoehdot:
 - BIOS Setup (BIOS-määrittä)
 - BIOS:in flashpäivitys
 - Diagnostiikka
 - Muuta Boot-tilan asetuksia

Navigointinäppäimet

HUOMAUTUS: Useimpien järjestelmän määrittäsohjelman asetusten muutokset astuvat voimaan, kun käynnistät järjestelmän uudelleen.

Näppäimet	Navigointi
Ylänuoli	Siirry edelliseen kenttään.
Alanuoli	Siirry seuraavaan kenttään.
Enter	Valitse arvo valitusta kentästä (soveltuviissa tapauksissa) tai seuraa kentän linkkiä.
Välilyönti	Laajenna tai pienennä avattava luettelo (soveltuviissa tapauksissa).

Näppäimet

Navigointi

Välilehti:

Siirry seuraavaan kohdealueeseen.

Esc

Siirry edelliselle sivulle, kunnes olet päänäkyssä. Jos painat Esc-näppäintä päänäkyssä, näet viestin, jossa sinua kehoitetaan tallentamaan tallentamattomat muutokset ja käynnistämään järjestelmä uudelleen.

Käynnistysjärjestys

Käynnistysjärjestyksen avulla voit ohittaa järjestelmän asennusohjelman määrittämän käynnistyslaitejärjestyksen ja käynnistää suoraan tietyltä laitteelta (esim. optinen asema tai kiintolevy). Kun Dell-logo ilmestyy Power-on Self Test (POST) -alkutestin aikana:

- Voit avata järjestelmän asennusohjelman painamalla F2-näppäintä.
- Voit tuoda kertakäynnistysvalikon näkyviin painamalla F12-näppäintä

Kertakäynnistysvalikko sisältää laitteet, joilta voit käynnistää tietokoneen ja vianmäärityksen. Käynnistysvalikon vaihtoehdot ovat:

- Irrotettava asema (jos saatavana)
 - STXXXX-asema
-  **HUOMAUTUS:** XXXX tarkoittaa SATA-aseman numeroa.

- Optinen asema (jos käytettävissä)
- SATA-kiintolevy (jos käytettävissä)
- Diagnostiikka

 **HUOMAUTUS:** Kun valitset **Diagnostics (Diagnostiikka)** -vaihtoehdon, **SupportAssist**-näyttö avautuu.

Käynnistysjärjestysruudulla on myös mahdollisuus siirtyä asennusohjelman näyttöön.

Järjestelmän asennusohjelman asetukset

 **HUOMAUTUS:** Tässä osassa kuvattuja kohtia ei ehkä ole kaikissa tietokoneissa.

Yleiset vaihtoehdot

Taulukko 3. Yleistä

Vaihtoehto	Kuvaus
Järjestelmätiedot	Näyttää seuraavat tiedot: <ul style="list-style-type: none">• System Information: Näyttää tiedot: BIOS Version (BIOS-versio), Service Tag (Huoltomerkki), Asset Tag (Laitetunnus), Ownership Tag (Hankintatunnus), Manufacture Date (Valmistuspäivä), Ownership Date (Hankintapäivä) ja Express Service Code (Pikahuoltokoodi).• Memory Information (Muistin tiedot): Näyttää tiedot Memory Installed (Asennettu muisti), Memory Available (Käytettävissä oleva muisti), Memory Speed (Muistin nopeus), Memory Channel Mode (Muistikanavaväli), Memory Technology (Muistiteknologia), DIMM 1 Size (DIMM 1:n koko) ja DIMM 2 Size (DIMM 2:n koko).• PCI Information (PCI-tiedot): Näyttää tiedot Slot1_M.2, Slot2_M.2• Processor Information: Näyttää tiedot Processor Type (Suoritintyyppi), Core Count (Ydinten määrä), Processor ID (Suoritintunnus), Current Clock Speed (Sen hetkinen kellotaajuus), Minimum Clock Speed (Minimikellotaajuus), Maximum Clock Speed (Maksimikellotaajuus), Processor L2 Cache (Suorittimen L2-välimuisti), Processor L3 Cache (Suorittimen L3-välimuisti), HT Capable (HT-tuki) ja 64-Bit Technology (64 bitin teknologia).• Device Information (Laitetiedot): Näyttää tiedot SATA-0, M.2 PCIe SSD-2, LOM MAC Address (LOM MAC -osoite), Video Controller (Näytönohjain), Audio Controller (Äänikortti), Wi-Fi Device (Wi-Fi-laite) ja Bluetooth Device (Bluetooth-laite).
Käynnistysjärjestys	Voit määrittää järjestyksen, jossa tietokone pyrkii etsimään käyttöjärjestelmää tässä luettelossa määritetyistä laitteista.

Taulukko 3. Yleistä (jatkuu)

Vaihtoehto	Kuvaus
UEFI Boot Path Security (UEFI-käynnistyspolun suojaus)	Tämän vaihtoehdon avulla voit hallita, kehottaako järjestelmä käyttäjää syöttämään järjestelmänvalvojan salasanan, kun UEFI-käynnistyspolku käynnistetään F12-käynnistysvalikosta.
Date/Time (Päivämäärä/kellonaika)	Voit muuttaa päivämäärä- ja kellonaika-asetuksia. Järjestelmän päivämäärän ja kellonajan muutokset tulevat voimaan välittömästi.

Järjestelmätiedot

Taulukko 4. Järjestelmän kokoonpano

Vaihtoehto	Kuvaus
Integrated NIC (Integroitu verkko-ohjain)	Käyttäjä voi hallita sisäänrakennettua LAN-ohjainta. Vaihtoehtoa Enable UEFI Network Stack (Ota käyttöön UEFI Network Stack) ei ole valittu oletusarvoisesti. Vaihtoehdot ovat: <ul style="list-style-type: none">• Disabled (Ei käytössä)• Enabled (Käytössä)• Enabled w/PXE (Käytössä PXE:llä) (oletusasetus)  HUOMAUTUS: Tässä osassa mainittuja kohteita ei ehkä ole tietokoneen ja siihen asennettujen laitteiden mukaan.
SATA Operation (SATA-toiminta)	Voit määrittää integroidun kiintolevyohjaimen käyttötilan. <ul style="list-style-type: none">• Disabled (Ei käytössä) = SATA-ohjaimet on piilotettu• AHCI = SATA on määritetty AHCI-tilalle• RAID ON = SATA on määritetty tukemaan RAID-tilaa (valittu oletusarvoisesti)
Drives (Asemat)	Käyttäjä voi ottaa käyttöön ja poistaa käytöstä sisäisiä asemia: <ul style="list-style-type: none">• SATA-0 (oletusarvoisesti käytössä)• M.2 PCIe SSD-0: (oletusarvoisesti käytössä)
Smart Reporting	Tämä kenttä määrää, ilmoitetaanko integroitujen asemien kiintolevyvirheistä järjestelmän käynnistyessä. Enable Smart Reporting (Ota käyttöön Smart Reporting) -vaihtoehto on oletusarvoisesti pois käytöstä.
USB Configuration (USB-määrittäykset)	Voit ottaa integroidun USB-ohjaimen käyttöön tai poistaa sen käytöstä. <ul style="list-style-type: none">• Enable USB Boot Support (Ota USB-käynnistys tuki käyttöön)• Enable Front USB Ports (Ota etuosan USB-portit käyttöön)• Enable Rear USB Ports (Ota käyttöön takaosan USB-portit) Kaikki vaihtoehdot on otettu oletusarvoisesti käyttöön.
Front USB Configuration (Etuosan USB-määrittäminen)	Voit ottaa USB-etuportit käyttöön tai poistaa ne käytöstä. Kaikki portit on otettu oletusarvoisesti käyttöön.
Rear USB Configuration (Takaosan USB-määrittäminen)	Voit ottaa taka-USB-portit käyttöön tai poistaa ne käytöstä. Kaikki portit on otettu oletusarvoisesti käyttöön.
USB PowerShare	Tällä asetuksella voit ladata ulkoisia laitteita, kuten matkapuhelimia ja musiikkisoittimia. Tämä vaihtoehto on oletusarvoisesti pois käytöstä.
Ääni	Voit ottaa integroidun ääniohjaimen käyttöön tai poistaa sen käytöstä. Enable Audio (Ota audio käyttöön) -vaihtoehto on valittu oletusarvoisesti. <ul style="list-style-type: none">• Enable Microphone (Ota mikrofoni käyttöön)• Enable Internal Speaker (Ota sisäinen mikrofoni käyttöön) Molemmat vaihtoehdot on valittu oletusarvoisesti.
Dust Filter Maintenance (Pölynsuodattimen huolto)	Voit ottaa käyttöön tai poistaa käytöstä BIOS-viestit, jotka kehottavat huoltamaan tietokoneeseen asennetun valinnaisen pölynsuodattimen. BIOS luo käynnistystä edeltävän muistutuksen, jossa kehoitetaan puhdistamaan tai vaihtamaan pölynsuodattimen valitun ajan välein. Oletusasetus on Disabled (Pois käytöstä) .

Taulukko 4. Järjestelmän kokoonpano (jatkuu)

Vaihtoehto	Kuvaus
	<ul style="list-style-type: none">• Disabled (Ei käytössä)• 15 päivää• 30 päivää• 60 päivää• 90 päivää• 120 päivää• 150 päivää• 180 päivää

Video-näytön asetukset

Taulukko 5. Video

Vaihtoehto	Kuvaus
Primary Display	<p>Voit valita ensisijaisen näytön, kun järjestelmässä on useita näyttöohjaimia.</p> <ul style="list-style-type: none">• Auto (Automaattinen) (oletus)• Intel HD Graphics <p> HUOMAUTUS: Jos et valitse asetusta Auto, kiinteä grafiikkalaite on käytettävissä.</p>

Tietoturva

Taulukko 6. Tietoturva

Vaihtoehto	Kuvaus
Admin Password (Järjestelmänvalvojan salasana)	Voit määrittää, muuttaa tai poistaa järjestelmänvalvojan salasanan.
System Password (Järjestelmän salasana)	Voit määrittää, muuttaa tai poistaa järjestelmän salasanan.
Internal HDD-0 Password (Sisäinen HDD-0-salasana)	Voit määrittää, muuttaa tai poistaa tietokoneen sisäisen kiintolevyn salasanan.
Password Configuration (Salasanamääritys)	Käyttäjä voi määrittää valvojan salasanan ja järjestelmän salasanan sallittujen merkkien minimi- ja maksimimäärän. Merkkialue on 4–32.
Password Bypass (Salasanan ohitus)	<p>Tällä asetuksella voit ohittaa järjestelmän (käynnistys-) salasanan sekä sisäisen kiintolevyn salasanan kyselyt järjestelmää käynnistettäessä uudelleen.</p> <ul style="list-style-type: none">• Disabled – (Poissa käytöstä) – Kysy aina järjestelmän ja sisäisen kiintolevyn salasanaa, kun ne on määritetty. Tämä vaihtoehto on oletusarvoisesti pois käytöstä.• Reboot Bypass (Uudelleenkäynnistys salasana) – Ohita salasana uudelleenkäynnistyksessä (lämmin käynnistys). <p> HUOMAUTUS: Järjestelmä pyytää järjestelmän ja sisäisen kiintolevyn salasanaa käynnistettäessä virran katkaisun jälkeen (kylmä käynnistys). Lisäksi järjestelmä pyytää mahdollisten Modular Bay -kiintolevjen salasanoja.</p>
Password Change (Salasanan muutos)	<p>Voit tämän vaihtoehdon avulla määrittää, sallitaanko järjestelmän ja kiintolevyn salasanojen muutokset, kun järjestelmänvalvojan salasana on asetettu.</p> <p>Allow Non-Admin Password Changes (Salli muiden kuin valvojan salasanojen muutokset) – Tämä vaihtoehto on oletusarvoisesti käytössä.</p>
UEFI Capsule Firmware Updates	Tämä vaihtoehto määrää, salliiko tämä järjestelmä BIOS-päivitykset UEFI-kapselipäivityspakkauksina. Tämä vaihtoehto on oletusarvoisesti valittu. Tämän vaihtoehdon poistaminen käytöstä estää BIOS-päivitykset sellaisista palveluista kuin Microsoft Windows Update ja Linux Vendor Firmware Service (LVFS).

Taulukko 6. Tietoturva (jatkuu)

Vaihtoehto	Kuvaus
TPM 2.0 Security	<p>Voit hallita, onko TPM (Trusted Platform Module) käyttöjärjestelmän nähtävissä.</p> <ul style="list-style-type: none"> • TPM On (TPM käytössä) (oletus) • Clear (Tyhjennä) • PPI Bypass for Enable Commands (PPI-ohitus käyttöön otetuille komennoille) • PPI Bypass for Disable Commands (PPI-ohitus käytöstä poistetuille komennoille) • PPI Bypass for Clear Commands (PPI-ohitus tyhjennetyille komennoille) • Attestation Enable (Vahvistus käytössä) (oletus) • Key Storage Enable (Avaintallennus käytössä) (oletus) • SHA-256 (oletus) <p>Valitse yksi vaihtoehto:</p> <ul style="list-style-type: none"> • Disabled (Ei käytössä) • Enabled (Käytössä) (oletusasetus)
Absolute	<p>Tällä kentällä voit ottaa Absolute® Softwaren kehittämän Absolute Persistence Module -BIOS-moduuliliittymän käyttöön, poistaa sen käytöstä tai poistaa sen lopullisesti käytöstä.</p> <ul style="list-style-type: none"> • Enabled (Käytössä) – Tämä vaihtoehto on valittu oletusarvoisesti. • Disable (Poista käytöstä) • Permanently Disabled (Poistettu pysyvästi käytöstä)
Chassis Intrusion	<p>Tämä kenttä hallitsee kotelon tunkeutumisoimaisuutta.</p> <p>Valitse asetuksista:</p> <ul style="list-style-type: none"> • Disabled (Ei käytössä) (oletusasetus) • Enabled (Käytössä) • On-Silent (Käytössä, hiljainen)
OROM Keyboard Access	<p>Tämä määrittää, voivatko käyttäjät siirtyä valinnaiseen ROM-määrittämisnäyttöön painamalla käynnistyksen yhteydessä pikavalintoja,</p> <ul style="list-style-type: none"> • Enabled (Käytössä) – Tämä vaihtoehto on valittu oletusarvoisesti. • Disable (Poista käytöstä) • One Time Enable (Ota kerran käyttöön)
Admin Setup Lockout	<p>Voit estää käyttäjiä siirtymästä asennusohjelmaan, kun järjestelmänvalvojan salasana on käytössä. Tätä vaihtoehtoa ei ole oletusarvoisesti määritetty.</p>
Master Password Lockout (Salasanan lukituksen hallinta)	<p>Ottaa yleissalasanatuen käyttöön tai poistaa sen käytöstä. Kiintolevyn salasanat on nollattava ennen kuin asetusta voidaan muuttaa. Tätä vaihtoehtoa ei ole oletusarvoisesti määritetty.</p>
HDD Protection Support	<p>Tämän kentän avulla käyttäjät voivat ottaa HDD Protection -ominaisuuden käyttöön ja poistaa sen käytöstä. Tätä vaihtoehtoa ei ole oletusarvoisesti määritetty.</p>
SMM Security Mitigation	<p>Tällä asetuksella voit ottaa käyttöön UEFI SMM Security Mitigation -lisäsuojaukset tai poistaa ne käytöstä. Tätä vaihtoehtoa ei ole oletusarvoisesti määritetty.</p>

Suojatun käynnistyksen asetukset

Taulukko 7. Secure Boot

Vaihtoehto	Kuvaus
Secure Boot Enable (Suojattu käynnistys käytössä)	<p>Käyttäjä voi ottaa suojatun käynnistysominaisuuden käyttöön tai poistaa sen käytöstä</p> <ul style="list-style-type: none"> • Secure Boot Enable (Suojattu käynnistys käytössä). <p>Oletusasetus: ei käytössä</p>
Secure Boot Mode (Secure Boot -tila)	<p>Voit muuttaa suojattua käynnistystä ohjainten UEFI-allekirjoitusten tarkistamiseksi tai valvomiseksi.</p> <ul style="list-style-type: none"> • Deployed Mode (Käytössä-tila) (oletus). • Audit Mode (Auditointitila).

Taulukko 7. Secure Boot (jatkuu)

Vaihtoehto	Kuvaus
Expert key Management	<p>Käyttäjä voi muuttaa suojausavaintietokantoja vain, jos mukautettu tila on käytössä. Enable Custom Mode (Ota mukautettu tila käyttöön) -vaihtoehto on oletusarvoisesti pois käytöstä. Vaihtoehdot ovat:</p> <ul style="list-style-type: none"> • PK (oletus). • KEK. • db. • dbx. <p>Jos otat mukautetun tilan käyttöön, asetusten PK, KEK, db ja dbx vaihtoehdot tulevat näkyviin. Vaihtoehdot ovat:</p> <ul style="list-style-type: none"> • Save to File (Tallenna tiedostoon) – Tallentaa avaimen käyttäjän valitsemaan tiedostoon. • Replace from File (Korvaa tiedostosta) – Korvaa sen hetkisen avaimen käyttäjän valitsemasta tiedostosta saadulla avaimella. • Append from File (Liitä tiedostosta) – Lisää avaimen sen hetkiseen tietokantaan käyttäjän valitsemasta tiedostosta. • Delete (Poista) – Poistaa valitun avaimen. • Reset All Keys (Palauta kaikki avaimet) – Palauttaa oletusasetukseen. • Delete All Keys (Poista kaikki avaimet) – Poistaa kaikki avaimet. <p>ⓘ HUOMAUTUS: Jos poistat Custom Mode (Mukautettu tila) -tilan käytöstä, kaikki muutokset poistetaan ja avaimet palautetaan oletusasetuksiin.</p>

Intel-ohjelmistosuojan laajennuksen asetukset

Taulukko 8. Intel-ohjelmistosuojan laajennuksen

Vaihtoehto	Kuvaus
Intel SGX Enable	<p>Tässä kentässä voit määrittää suojatun ympäristön koodin suorittamiselle/arkaluontoisten tietojen käytölle pääkäyttöjärjestelmässä.</p> <p>Napsauta jotakin seuraavista vaihtoehdoista:</p> <ul style="list-style-type: none"> • Disabled (Ei käytössä) • Enabled (Käytössä) • Software controlled (Ohjelmiston hallitsema) – Oletus
Enclave Memory Size	<p>Tämä asetus määrittää SGX Enclave -varamuistin koon.</p> <p>Napsauta jotakin seuraavista vaihtoehdoista:</p> <ul style="list-style-type: none"> • 32 Mt • 64 MB • 128 MB—Oletus

Suorituskyky

Taulukko 9. Suorituskyky

Vaihtoehto	Kuvaus
Multi Core Support (Monydintuki)	<p>Tämä kenttä määrittää, onko suorittimessa otettu käyttöön yksi ydin vai kaikki ytimet. Joidenkin sovellusten suorituskyky paranee käytettäessä lisäytimiä.</p> <ul style="list-style-type: none"> • All (Kaikki) — Oletus • 1 • 2 • 3

Taulukko 9. Suorituskyky (jatkuu)

Vaihtoehto	Kuvaus
Intel SpeedStep	<p>Voit ottaa käyttöön tai poistaa käytöstä suorittimen Intel SpeedStep -tilan.</p> <ul style="list-style-type: none"> • Enable Intel SpeedStep (Ota Intel SpeedStep käyttöön) <p>Tämä vaihtoehto on oletusarvoisesti asetettu.</p>
C-States Control (Suorittimen tilojen hallinta)	<p>Voit ottaa ylimääräisen suorittimen lepotilat käyttöön tai poistaa ne käytöstä.</p> <ul style="list-style-type: none"> • C States (Suorittimen tilat) <p>Tämä vaihtoehto on oletusarvoisesti asetettu.</p>
Intel TurboBoost	<p>Voit ottaa suorittimen Intel TurboBoost -tilan käyttöön tai poistaa sen käytöstä.</p> <ul style="list-style-type: none"> • Enable Intel TurboBoost (Ota Intel TurboBoost käyttöön) <p>Tämä vaihtoehto on oletusarvoisesti asetettu.</p>
Hyper-Thread Control	<p>Voit ottaa suorittimen HyperThreading-tekniikan käyttöön tai poistaa sen käytöstä.</p> <ul style="list-style-type: none"> • Disabled (Ei käytössä) • Enabled (Käytössä) – Oletus

Virranhallinta

Taulukko 10. Virranhallinta

Vaihtoehto	Kuvaus
AC Recovery	<p>Määrittää, miten järjestelmä reagoi, kun verkkovirta kytketään sähkökatkon jälkeen. AC-palautuksen asetus voi olla:</p> <ul style="list-style-type: none"> • Power Off (Virta pois) • Power On (Käynnistä) • Last Power State (Viimeisin tila) <p>Oletusasetus on Power Off (Virta pois).</p>
Enable Intel Speed Shift Technology (Ota käyttöön Intel Speed Shift Technology)	<p>Käyttäjä voi ottaa Intel Speed Shift Technology -ominaisuuden käyttöön tai poistaa sen käytöstä. Enable Intel Speed Shift Technology (Ota Intel Speed Shift Technology käyttöön) on oletuksena käytössä.</p>
Auto On Time	<p>Asettaa tietokoneen automaattisen käynnistyksen ajankohdan. Aika näytetään 12 tunnin muodossa (tunnit:minuutit:sekunnit). Muuta aloitusaikaa kirjoittamalla arvot aika- ja AM/PM-kenttiin.</p> <p>HUOMAUTUS: Tämä ominaisuus ei toimi, jos katkaiset tietokoneesta virran jatkojohdon tai ylijännitesuojan katkaisimesta tai jos Auto Power (Automaattikäynnistys) -asetuksena on Disabled (Ei käytössä).</p>
Deep Sleep Control	<p>Käyttäjä voi määrittää ohjaimet Deep Sleep -tilassa.</p> <ul style="list-style-type: none"> • Disabled (Ei käytössä) • Käytössä vain S5:ssä • Käytössä S4:ssä ja S5:ssä <p>Tämä vaihtoehto on oletusarvoisesti Enabled in S4 and S5 (Käytössä S4:ssä ja S5:ssä).</p>
USB Wake Support (USB-herätystuki)	<p>Voit määrittää, että USB-laitteet herättävät järjestelmän valmiustilasta. Vaihtoehto Enable USB Wake Support (Ota käyttöön USB-herätystuki) on valittu oletusarvoisesti.</p>
Wake on LAN/WWAN	<p>Tämä vaihtoehto sallii tietokoneen käynnistämisen erityisellä LAN-signaalilla. Ominaisuus toimii vain, kun tietokone on liitetty verkkovirtaan.</p>

Taulukko 10. Virranhallinta (jatkuu)

Vaihtoehto	Kuvaus
	<ul style="list-style-type: none">● Disabled (Poissa käytöstä) – Järjestelmää ei voi käynnistää tietyllä LAN-signaalilla, kun se saa herätysignaalin LAN- tai WLAN-verkon kautta.● LAN or WLAN (LAN tai WLAN) – Järjestelmä voidaan käynnistää tietyllä LAN- tai WLAN-signaalilla.● LAN Only (Vain LAN) – Järjestelmä voidaan käynnistää tietyllä LAN-signaalilla.● LAN with PXE Boot (LAN PXE-käynnistyksellä) – Herätyspaketti, joka lähetetään järjestelmään joko S4- tai S5-tilassa, saa järjestelmän käynnistymään suoraan PXE:hen.● WLAN Only (Vain WLAN) – Järjestelmä voidaan käynnistää tietyllä WLAN-signaalilla. Tämä vaihtoehto on oletusarvoisesti pois käytöstä.
Block Sleep (Estä lepotila)	Voit estää lepotilaan (S3-tilaan) siirtymisen käyttöjärjestelmässä. Tämä vaihtoehto on oletusarvoisesti pois käytöstä.

Post-toiminta

Taulukko 11. POST-toiminta

Vaihtoehto	Kuvaus
Adapter Warnings	Tämän vaihtoehdon avulla voit valita, näyttääkö järjestelmä varoitusviestejä tietyjä verkkolaitteita käytettäessä. Tämä vaihtoehto on oletusarvoisesti käytössä.
Numlock LED	Voit ottaa käyttöön tai poistaa käytöstä numerolukitusnäppäimen, kun tietokone käynnistyy. Tämä vaihtoehto on oletusarvoisesti käytössä.
Keyboard Errors (Näppäimistövirheet)	Voit ottaa käyttöön tai poistaa käytöstä näppäimistövirheilmoitukset tietokoneen käynnistyessä. Enable Keyboard Error Detection (Ota näppäimistövirheiden havaitseminen käyttöön) on oletuksena käytössä.
Fast Boot	Tämä asetus voi nopeuttaa käynnistystä ohittamalla joitain yhteensopivuuksivaiheita: <ul style="list-style-type: none">● Minimal (Minimaalinen) – Järjestelmä käynnistyy nopeasti, paitsi jos BIOS on päivitetty tai muisti vaihdettu tai edellinen POST ei suorittanut loppuun saakka.● Thorough (Läpikotainen) – Järjestelmä ei ohita mitään käynnistysprosessin vaiheita.● Auto – Tällä käyttöjärjestelmä voi ohjata tätä asetusta (tämä toimii vaih, kun käyttöjärjestelmä tukee Simple Boot Flag (Yksinkertaisen käynnistyksen merkintä) -asetusta). Tämä asetus on oletusarvoisesti Thorough (Läpikotainen) .
Extend BIOS POST Time	Tämä vaihtoehto luo ylimääräisen käynnistystä edeltävän viiveen. <ul style="list-style-type: none">● 0 seconds (0 sekuntia) (oletus)● 5 seconds (5 sekuntia)● 10 seconds (10 sekuntia)
Full Screen Logo (Koko näytön logo)	Tämä asetus näyttää koko näytön logon, jos kuva vastaa näytön tarkkuutta. Vaihtoehtoa Enable Full Screen Logo (Ota käyttöön koko näytön logo) ei ole valittu oletusarvoisesti..
Warnings and Errors (Varoitukset ja virheet)	Tämän vaihtoehdon avulla käynnistysprosessi pysähtyy vain, kun havaitaan varoituksia tai virheitä. Valitse asetuksista: <ul style="list-style-type: none">● Prompt on Warnings and Errors (Anna varoitukset ja virheet) – oletus● Continue on Warnings (Jatka varoituksia)● Continue on Warnings and Errors (Jatka varoituksia ja virheitä)

Hallinta

Vaihtoehto

Kuvaus

Intel AMT Capability

Voit määrittää, valmistellaanko AMT- ja MEB Hotkey -toiminnot käyttöön järjestelmän käynnistyessä.

- Disabled (Ei käytössä)
- Enabled (Käytössä)

Vaihtoehto	Kuvaus
	<ul style="list-style-type: none"> • Restrict MEBx Access (Rajoita MEBx-käyttöä) – oletus
USB provision (USB-varaaminen)	<p>Kun Intel AMT on käytössä, se voidaan valmistella USB-tallennuslaitteelle tallennetun paikallisen valmistelutiedoston avulla</p> <ul style="list-style-type: none"> • Ota USB-valmistelu käyttöön – oletusarvoisesti ei käytössä
MEBx Hotkey	<p>Voit määrittää, otetaanko MEBx Hotkey -toiminto käyttöön järjestelmän käynnistyessä.</p> <ul style="list-style-type: none"> • Enable MEBx Hotkey (Ota MEBx Hotkey käyttöön) – oletusarvoisesti pois käytöstä

Virtualisointituki

Taulukko 12. Virtualisointituki

Vaihtoehto	Kuvaus
Virtualization (Virtualisointi)	<p>Tämä vaihtoehto määrää, voiko Virtual Machine Monitor (VMM) käyttää Intel Virtualization -tekniikan tarjoamia laitteiston lisäominaisuuksia.</p> <ul style="list-style-type: none"> • Enable Intel Virtualization Technology (Ota Intel Virtualization -tekniikka käyttöön). <p>Tämä vaihtoehto on oletusarvoisesti käytössä.</p>
VT for Direct I/O	<p>Tämä vaihtoehto määrää, voiko Virtual Machine Monitor (VMM) käyttää Intel Virtualization Technology for Direct I/O -tekniikan tarjoamia laitteiston lisäominaisuuksia.</p> <ul style="list-style-type: none"> • Enable VT for Direct I/O (Ota käyttöön VT for Direct I/O) <p>Tämä vaihtoehto on määritetty oletusarvoisesti.</p>

Langattoman yhteyden vaihtoehdot

Taulukko 13. Langaton

Vaihtoehto	Kuvaus
Wireless Device Enable	<p>Voit ottaa sisäiset langattomat laitteet käyttöön tai poistaa ne käytöstä.</p> <p>Vaihtoehdot ovat:</p> <ul style="list-style-type: none"> • WLAN/WiGig • Bluetooth <p>Kaikki vaihtoehdot on otettu oletusarvoisesti käyttöön.</p>

Huolto

Taulukko 14. Huolto

Vaihtoehto	Kuvaus
Service Tag (Palvelutunnus)	Näyttää tietokoneen huoltomerkin.
Asset Tag (Laitetunnus)	<p>Voit luoda järjestelmän laitetunnuksen, jos sellaista ei ole jo määritetty.</p> <p>Tätä vaihtoehtoa ei ole oletusarvoisesti määritetty.</p>
SERR Messages (SERR-viestit)	Ohjaa SERR-viestitekniikkaa. Tämä vaihtoehto on oletusarvoisesti asetettu. Jotkin näytönohjaimet vaativat, että SERR-viestitekniikka poistetaan käytöstä.
BIOS Downgrade (BIOS:in palauttaminen edellisiin versioihin)	<p>Voit salata aikaisemmat versiot järjestelmän laiteohjelmistosta.</p> <ul style="list-style-type: none"> • Allows BIOS Downgrade (Salli BIOS:in palauttaminen vanhempaan versioon)

Taulukko 14. Huolto (jatkuu)

Vaihtoehto	Kuvaus
	Tämä vaihtoehto on oletusarvoisesti asetettu.
Data Wipe (Tietojen poisto)	Voit poistaa tiedot turvallisesti kaikista sisäisistä tallennuslaitteista. <ul style="list-style-type: none">• Wipe on Next Boot (Pyyhi seuraavan käynnistyksen aikana) Tätä vaihtoehtoa ei ole oletusarvoisesti määritetty.
BIOS Recovery (BIOS-palautus)	BIOS Recovery from Hard Drive (BIOS-palautus kiintolevyiltä) – Tämä vaihtoehto on oletusarvoisesti asetettu. Voit palauttaa BIOS-viat käyttäen kiintolevyn tai ulkoisen USB-tikun palautustiedostoa.  HUOMAUTUS: BIOS Recovery from Hard Drive (BIOS:in palautus kiintolevyiltä) -kentän on oltava käytössä. Always Perform Integrity Check (Suorita aina yhteensopivuustarkistus) – Suorittaa yhteensopivuustarkistuksen jokaisen käynnistyksen yhteydessä.
First Power On Date	Voit asettaa omistajuuden alkamispäivän. Set Ownership Date (Aseta omistajuuden alkamispäivä) -vaihtoehtoa ei ole asetettu oletusarvoisesti.

Järjestelmälokit

Taulukko 15. Järjestelmälokit

Vaihtoehto	Kuvaus
BIOS events	Voit lukea ja tyhjentää järjestelmän asennusohjelman (BIOS) POST-tapahtumat.

Lisämääritykset

Taulukko 16. Lisämääritykset

Vaihtoehto	Kuvaus
ASPM	Voit määrittää ASPM-tason. <ul style="list-style-type: none">• Auto (Automaattinen) (oletus) – Laitteen ja PCI Express -keskittimen kättely määrittää laitteen tukeman parhaan ASPM-tilan.• Disabled (Pois käytöstä) – ASPM-virranhallinta on aina pois käytöstä• L1 Only (Vain L1) – virrankulutuksen ASPM-hallinta käyttää L1:tä.

SupportAssist System Resolution

Vaihtoehto Kuvaus

Auto OS Recovery Threshold Voit hallita SupportAssist Systemin automaattista käynnistymistä. Vaihtoehdot ovat:

- Off (Pois)
- 1
- 2 (oletusarvoisesti käytössä)
- 3

SupportAssist OS Recovery (Käyttöjärjestelmä n SupportAssist-palauttaminen) Voit palauttaa SupportAssist OS Recoveryyn (oletuksena pois käytöstä).

Vaihtoehto	Kuvaus
BIOSConnect	BIOSConnect enable or disable cloud Service OS upon absence of Local OS Recovery (Ota huoltokäyttäjärjestelmä käyttöön, jos paikallisen käyttöjärjestelmän palauttaminen ei onnistu) (oletuksena käytössä).

BIOS:in päivitys Windowsissa

Edellytykset

Suosittelemme, että päivität BIOS:in (järjestelmän määrittäsohjelman) vaihtaessasi emolevyn tai päivityksen tullessa saataville.

Tietoja tehtävästä

HUOMAUTUS: Jos BitLocker on otettu käyttöön, se on poistettava käytöstä ennen järjestelmän BIOS:in päivitystä, ja otettava jälleen käyttöön, kun BIOS:in päivitys on valmis.

Vaiheet

- Käynnistä tietokone uudelleen.
- Siirry osoitteeseen **Dell.com/support**.
 - Anna **Palvelutunnus (Service Tag)** tai **Pikahuoltokoodi (Express Service Code)** ja klikkaa **Lähetä (Submit)**.
 - Klikkaa **Detect Product (Tunnista tuote)** ja seuraa näytölle tulevia ohjeita.
- Jos et tunnista tai löydä palvelutunnusta, klikkaa **Choose from all products (Valitse kaikista tuotteista)**.
- Valitse luettelosta **Products (Tuotteet)** -luokka.

HUOMAUTUS: Valitse asianmukainen luokka, jotta voit siirtyä tuotesivulle.
- Valitse tietokoneen malli, niin tietokoneen **Product Support (Tuotetuki)** -sivu avautuu.
- Klikkaa **Get drivers (Hae ohjaimet)** ja klikkaa **Drivers and Downloads (Ohjaimet ja ladattavat tiedostot)**. Drivers and Downloads (Ohjaimet ja ladattavat tiedostot) -osa avautuu.
- Klikkaa **Find it myself (Etsi itse)**.
- Klikkaa **BIOS**, jotta näet BIOS-versiot.
- Paikanna uusin BIOS-tiedosto ja klikkaa **Download (Lataa)**.
- Valitse haluamasi latausmenetelmä **Please select your download method below (Valitse lataustapa alta)** -ikkunasta ja klikkaa **Download File (Lataa tiedosto)**. **File Download (Tiedoston lataus)** -ikkuna tulee näkyviin.
- Tallenna tiedosto työpöydälle klikkaamalla **Save (Tallenna)**.
- Asenna päivitetty BIOS-asetukset tietokoneeseen klikkaamalla **Run (Suorita)**.
Noudata näytön ohjeita.

BIOS:in päivittäminen järjestelmissä, joissa BitLocker on käytössä

VAROITUS: Jos BitLockerin käyttöä ei keskeytetä ennen BIOS:in päivittämistä, BitLocker-avainta ei tunnisteta kun järjestelmä käynnistetään seuraavan kerran. Sinua pyydetään antamaan palautusavain, jotta voit jatkaa. Järjestelmä pyytää palautusavainta jokaisen uudelleenkäynnistyksen yhteydessä. Jos et tiedä palautusavainta, saatat menettää dataa tai voit joutua asentamaan käyttöjärjestelmän uudelleen. Katso aiheen lisätiedot tietokannan artikkelista: <https://www.dell.com/support/article/sln153694>

Järjestelmän BIOS:in päivittäminen USB-tallennuslaitteelta

Tietoja tehtävästä

Jos tietokonetta ei voida käynnistää Windowsissa, mutta BIOS täytyy päivittää, lataa BIOS-tiedosto käyttämällä toista tietokonetta ja tallenna se USB-muistitikkuun, jonka avulla tietokoneen voi käynnistää.

HUOMAUTUS: Sinun on käytettävä USB-muistitikkuja, jonka avulla tietokoneen voi käynnistää. Lisätietoja on tietämuskannan artikkelissa [SLN143196](#).

Vaiheet

1. Lataa BIOS-päivityksen .exe-tiedosto toiseen tietokoneeseen.
2. Kopioi .exe-tiedosto USB-muistitikuun, jonka avulla tietokoneen voi käynnistää.
3. Aseta USB-muistitikku tietokoneeseen, jonka BIOS täytyy päivittää.
4. Käynnistä tietokone uudelleen. Kun Dell-logo tulee näkyviin, paina F12-painiketta, jolloin kertakäynnistysvalikko tulee näkyviin.
5. Valitse nuolinäppäimillä **USB Storage Device (USB-tallennuslaite)** ja klikkaa Enter.
6. Tietokone käynnistyy uudelleen Diag C:\> -kehotteella.
7. Suorita tiedosto kirjoittamalla tiedoston koko nimi ja paina Enter.
8. BIOS-päivitystyökalu tulee näkyviin. Noudata näytön ohjeita.

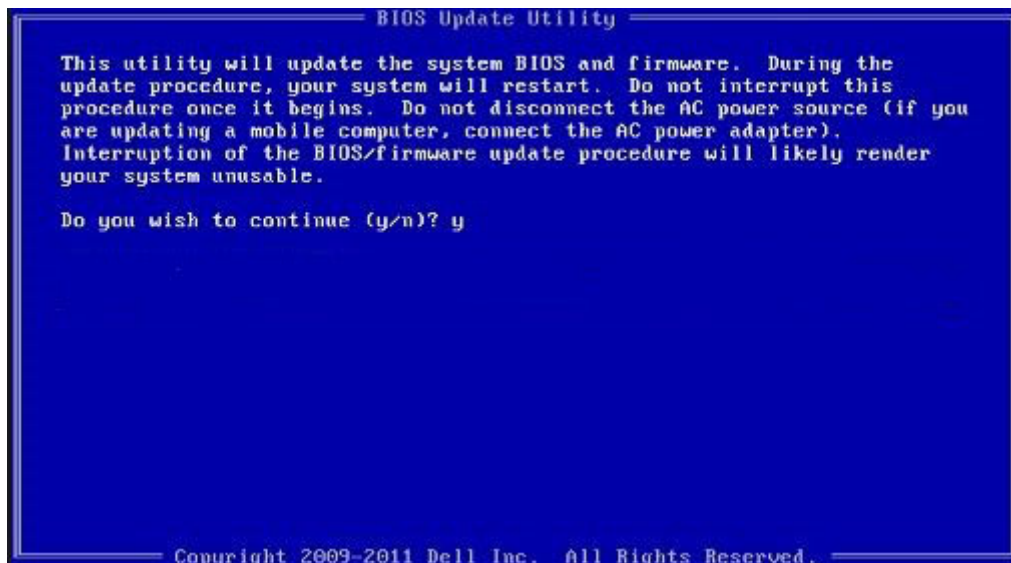

Kuva 1. DOS BIOS -päivitysikkuna

Järjestelmän ja asennusohjelman salasana

Taulukko 17. Järjestelmän ja asennusohjelman salasana

Salasanatyyppi	Kuvaus
Järjestelmän salasana	Salasana, joka on annettava tietokoneeseen kirjaututtaessa.
Asennusohjelman salasana	Salasana, joka on annettava, jotta voidaan siirtyä tietokoneen BIOS-asetuksiin ja muuttaa niitä.

Voit luoda järjestelmän salasanan ja asennusohjelman salasanan tietokoneen suojaksi.

VAROITUS: Salasanat tarjoavat perustason suojauksen tietokoneen tiedoille.

VAROITUS: Jos tietokone ei ole lukittu ja se jätetään valvomatta, kuka tahansa voi käyttää sen tietoja.

HUOMAUTUS: Järjestelmän ja asennusohjelman salasana -ominaisuus ei ole käytössä.

Järjestelmän asennussalasanän määrittäminen

Edellytykset

Voit asettaa uuden **Asennusohjelman tai järjestelmänvalvojan salasanän**, kun tila on **Not Set** (Ei asetettu).

Tietoja tehtävästä

Voit avata järjestelmän asennusohjelman painamalla F2 heti käynnistyksen tai uudelleenkäynnistyksen alkaessa.

Vaiheet

1. Valitse **System BIOS**- (Järjestelmän BIOS) tai **System Setup** (Järjestelmän määrittäykset) -näytöltä **Security** (Suojaus) ja paina **Enter**.
Security (Suojaus) -näyttö avautuu.
2. Valitse **System/Admin Password** (Järjestelmän/järjestelmänvalvojan salasana) ja luo uusi salasana **Enter the new password** (Kirjoita uusi salasana) -kenttään.
Aseta järjestelmän salasana seuraavasti:
 - Salasanän enimmäispituus on 32 merkkiä.
 - Salasana voi sisältää numeroita (0–9).
 - Vain pienet kirjaimet kelpaavat, ispt on kielletty.
 - Erikoismerkeistä vain seuraavat kelpaavat: välilyönti, ("), (+), (.), (-), (.), (/), (;), ([), (\), (]), (^).
3. Kirjoita järjestelmän salasana, kirjoitit valitsit aiemmin **Confirm new password** (Vahvista uusi salasana) -kenttään, ja klikkaa **OK**.
4. Paina **Esc**, niin sinua kehoitetaan tallentamaan muutokset.
5. Tallenna muutokset painamalla **Y**.
Tietokone käynnistyy uudelleen.

Vanhan järjestelmän asennusohjelman salasanän poistaminen tai vaihtaminen

Edellytykset

Varmista, että **Password Status** (Salasanän tila) -asetus on järjestelmän asennusohjelmassa Unlocked (Ei lukittu) ennen kuin yrität poistaa tai muuttaa aiemmin asetetun järjestelmän ja määrittysten salasanän. Jos **Password Status** (Salasanän tila) -asetus on Locked (Lukittu), et voi poistaa tai muuttaa aiemmin asetettua järjestelmän tai määrittysten salasanää..

Tietoja tehtävästä

Voit avata järjestelmän asennusohjelman painamalla **F2** heti käynnistyksen tai uudelleenkäynnistyksen alkaessa.

Vaiheet

1. Valitse **System BIOS**- (Järjestelmän BIOS) tai **System Setup** (Järjestelmän määrittäykset) -näytöltä **System Security** (Järjestelmän suojaus) ja paina Enter.
System Security (Järjestelmän suojaus) -näyttö avautuu.
2. Vahvista **System Security** (Järjestelmän suojaus) -näytöltä, että **Password Status** (Salasanän tila) on **Unlocked** (Ei lukittu).
3. Valitse **System Password** (Järjestelmän salasana). Muuta tai poista aiemmin asetettua järjestelmän salasanää ja paina **Enter** tai **sarkain**.
4. Valitse **Setup Password** (Määrittysten salasana). Muuta tai poista aiemmin asetettua järjestelmän salasanää ja paina **Enter** tai **sarkain**.
 **HUOMAUTUS:** Jos vaihdat järjestelmän ja/tai asennusohjelman salasanän, kirjoita uusi salasana pyydettäessä. Jos poistat järjestelmän ja asennusohjelman salasanän, vahvista poisto pyydettäessä.
5. Paina **Esc**, niin sinua kehoitetaan tallentamaan muutokset.
6. Tallenna muutokset ja poistu järjestelmän määrittämisohjelmasta painamalla **Y**.
Tietokone käynnistyy uudelleen.

Vianmääritys

Aiheet:

- Dell SupportAssist – Järjestelmän suorituskyvyn tarkistus ennen uudelleenkäynnistämistä
- Diagnostiikkamerkkivalojen toiminta
- Diagnoosin virheilmoitukset
- Järjestelmän virheilmoitukset
- Wi-Fin nollaaminen

Dell SupportAssist – Järjestelmän suorituskyvyn tarkistus ennen uudelleenkäynnistämistä

Tietoja tehtävästä

SupportAssist-diagnostiikka (järjestelmädiagnostiikka) suorittaa laitteiston täydellisen tarkistuksen. SupportAssist – Järjestelmän suorituskyvyn tarkistus ennen uudelleenkäynnistämistä on sulautettu BIOS:iin, ja se käynnistetään BIOS:ista sisäisesti. Sulautettu järjestelmän diagnostiikka tarjoaa vaihtoehtoja tietyille laitteille tai laiteryhmillä, joilla voidaan

- suorittaa testit automaattisesti tai vuorovaikutteisessa tilassa
- toistaa testit
- Avaa tai tallenna testien tulokset
- Näet lisää testivaihtoehtoja suorittamalla läpikotaiset testit. Niiden avulla saat lisää tietoa vioittuneista laitteista.
- Katso tilaviesteistä, onnistuiko testien suorittaminen
- Katso virheilmoituksista testauksen aikana ilmenneet virheet

HUOMAUTUS: Eräille laitteille suoritettavat testit vaativat käyttäjältä toimia. Älä poistu tietokoneen äärestä diagnostiikan suorittamisen aikana.

Lisätietoja on kohdassa [Laitteisto-ongelmien ratkaiseminen sisäisen ja verkkodiagnostiikan avulla \(SupportAssist ePSA-, ePSA- tai PSA-virhekoodit\)](#).

SupportAssist – Järjestelmän suorituskyvyn tarkistus ennen uudelleenkäynnistämistä

Vaiheet

1. Käynnistä tietokone.
2. Kun tietokone käynnistyy, paina F12-näppäintä Dell-logon ilmestyessä.
3. Valitse käynnistysvalikosta **Diagnostics (Diagnostiikka)**.
4. Klikkaa vasemmassa alakulmassa olevaa nuolta.
Esiin tulee diagnoosin aloitussivu.
5. Voit siirtyä sivuluettelointiin klikkaamalla oikeassa alakulmassa olevaa nuolta.
Havaitut tuotteet tulevat luetteloon.
6. Jos haluat suorittaa tietyn laitteen diagnoosin, paina Esc ja klikkaa **Yes** (Kyllä) pysäyttääksesi diagnoosin.
7. valitse vasemmasta paneelista laite ja klikkaa **Run Tests (Suorita testit)**.
8. Virhekoodit tulevat näkyviin, jos tarkistuksessa löytyy ongelmia.
Merkitse virhekoodi ja validointinumero muistiin ja ota yhteyttä Dellin.

Diagnostiikkamerkkivalojen toiminta

Taulukko 18. Diagnostiikkamerkkivalojen toiminta

Välähdyskuvio		Ongelman kuvaus	Ehdotettu ongelman ratkaisu
Keltainen	Valkoinen		
1	2	SPI:n päivittäminen epäonnistui eikä palauttaminen onnistu	
2	1	Suoritinvika	<ul style="list-style-type: none"> Suorita Dell Support Assist/ Dell Diagnostics -työkalu. Jos ongelma jatkuu, vaihda emolevy.
2	2	Emolevyn vika (kattaa BIOS-viat ja ROM-virheet)	<ul style="list-style-type: none"> Päivitä BIOS uusimpaan versioon. Jos ongelma jatkuu, vaihda emolevy.
2	3	Muistia/RAM:ia ei havaittu	<ul style="list-style-type: none"> Varmista, että muistimoduuli on asennettu oikein. Jos ongelma jatkuu, vaihda muistimoduuli.
2	4	Muisti- tai RAM-vika	<ul style="list-style-type: none"> Nollaa muistimoduuli. Jos ongelma jatkuu, vaihda muistimoduuli.
2	5	Asennettu virheellinen muisti	<ul style="list-style-type: none"> Nollaa muistimoduuli. Jos ongelma jatkuu, vaihda muistimoduuli.
2	6	Emolevyn / piirisarjan virhe / kellon vika / A20-portin vika / Super-I/O:n vika / näppäimistön ohjaimen vika	<ul style="list-style-type: none"> Päivitä BIOS uusimpaan versioon. Jos ongelma jatkuu, vaihda emolevy.
3	1	CMOS-paristovika	<ul style="list-style-type: none"> Nollaa CMOS-pariston liitos. Jos ongelma jatkuu, vaihda RTS-paristo.
3	2	PCI- tai näytönohjain-/piirivika	Vaihda emolevy.
3	3	BIOS-palautuslevykykua ei löydy	<ul style="list-style-type: none"> Päivitä BIOS uusimpaan versioon. Jos ongelma jatkuu, vaihda emolevy.
3	4	BIOS-palautuslevykykua löydettiin mutta se on virheellinen	<ul style="list-style-type: none"> Päivitä BIOS uusimpaan versioon. Jos ongelma jatkuu, vaihda emolevy.
3	5	Virtakiskon vika	<ul style="list-style-type: none"> EC kohtasi virransyöttövian. Jos ongelma jatkuu, vaihda emolevy.
3	6	SBIOS-muisti on vioittunut	<ul style="list-style-type: none"> SBIOS havaitsi muistin vioittumisen Jos ongelma jatkuu, vaihda emolevy.
3	7	Intel ME:n (Management Engine) virhe	<ul style="list-style-type: none"> ME ei vastannut HECI-viestiin ennen aikakatkaisua

Taulukko 18. Diagnostiikkamerkkivalojen toiminta (jatkuu)

Välähdyskuvio		Ongelman kuvaus	Ehdotettu ongelman ratkaisu
Keltainen	Valkoinen		
			<ul style="list-style-type: none"> Jos ongelma jatkuu, vaihda emolevy.
4	2	CPU-virtajohdon kytkentäongelma	

Diagnoosin virheilmoitukset

Taulukko 19. Diagnoosin virheilmoitukset

Virheilmoitukset	Kuvaus
AUXILIARY DEVICE FAILURE	Kosketuslevy tai ulkoinen hiiri voi olla viallinen. Jos käytössä on ulkoinen hiiri, tarkista johdon kytkentä. Ota Pointing Device (osoituslaite) -vaihtoehto käyttöön järjestelmän asennusohjelmassa.
BAD COMMAND OR FILE NAME	Varmista, että olet kirjoittanut komennon oikein, lisännyt välilyönnit oikeisiin paikkoihin ja käyttänyt oikeaa tiedostopolkua.
CACHE DISABLED DUE TO FAILURE	Mikroprosessorin ensisijaisen sisäisen välimuistin toiminnassa on virhe. Ota yhteyttä Delliin
CD DRIVE CONTROLLER FAILURE	Optinen asema ei vastaa tietokoneen antamiin komentoihin.
DATA ERROR	Kiintolevy ei voi lukea tietoja.
DECREASING AVAILABLE MEMORY	Yksi tai useampia muistikammoista voi olla viallinen tai huonosti paikoillaan. Asenna muistikammat uudelleen paikoilleen ja vaihda ne tarvittaessa uusiin.
DISK C: FAILED INITIALIZATION	Kiintolevyn alustus ei onnistunut. Suorita Dell Diagnostics ohjelman kiintolevytestit (katso).
DRIVE NOT READY	Toiminnon jatkamiseen vaaditaan kiintolevy. Asenna kiintolevy kiintolevypaikkaan.
ERROR READING PCMCIA CARD	Tietokone ei tunnista ExpressCard-korttia. Asenna kortti uudelleen tai kokeile toista korttia.
EXTENDED MEMORY SIZE HAS CHANGED	Häviämättömään RAM-muistiin (NVRAM) merkitty muistin määrä ei vastaa tietokoneeseen asennetun muistin määrää. Käynnistä tietokone uudelleen. Jos virhe toistuu, ota yhteyttä Delliin .
THE FILE BEING COPIED IS TOO LARGE FOR THE DESTINATION DRIVE	Kopioitava tiedosto ei mahdu levyille tai levy on täynnä. Kopioi tiedosto toiselle tai suuremmalle levyille.
A FILENAME CANNOT CONTAIN ANY OF THE FOLLOWING CHARACTERS: \ / : * ? " < > -	Älä käytä näitä merkkejä tiedostonimissä.
GATE A20 FAILURE	Muistikampa voi olla irti. Asenna muistikammat uudelleen paikoilleen ja vaihda ne tarvittaessa uusiin.
GENERAL FAILURE	Käyttöjärjestelmä ei pysty suorittamaan komentoa. Tätä ilmoituksen jälkeen annetaan yleensä tarkempia tietojaesim. For example, Printer out of paper. Take the appropriate action.
HARD-DISK DRIVE CONFIGURATION ERROR	Tietokone ei tunnista asematyyppejä. Sammuta tietokone, irrota kiintolevy ja käynnistä tietokone CD-levyltä. Sammuta sitten tietokone, asenna kiintolevy takaisin paikalleen ja käynnistä tietokone uudelleen. Suorita Dell-diagnostiikkaohjelman kiintolevytestit (katso).

Taulukko 19. Diagnoosin virheilmoitukset (jatkuu)

Virheilmoitukset	Kuvaus
HARD-DISK DRIVE CONTROLLER FAILURE 0	CD-asema ei vastaa tietokoneen antamiin komentoihin. Sammuta tietokone, irrota kiintolevy ja käynnistä tietokone CD-levyltä. Sammuta sitten tietokone, asenna kiintolevy takaisin paikalleen ja käynnistä tietokone uudelleen. Jos ongelma toistuu, kokeile toista asemaa. Suorita Dell-diagnostiikkaohjelman kiintolevytestit (katso).
HARD-DISK DRIVE FAILURE	CD-asema ei vastaa tietokoneen antamiin komentoihin. Sammuta tietokone, irrota kiintolevy ja käynnistä tietokone CD-levyltä. Sammuta sitten tietokone, asenna kiintolevy takaisin paikalleen ja käynnistä tietokone uudelleen. Jos ongelma toistuu, kokeile toista asemaa. Suorita Dell-diagnostiikkaohjelman kiintolevytestit (katso).
HARD-DISK DRIVE READ FAILURE	Kiintolevy voi olla viallinen. Sammuta tietokone, irrota kiintolevy ja käynnistä tietokone CD-levyltä. Sammuta sitten tietokone, asenna kiintolevy takaisin paikalleen ja käynnistä tietokone uudelleen. Jos ongelma toistuu, kokeile toista asemaa. Suorita Dell-diagnostiikkaohjelman kiintolevytestit (katso).
INSERT BOOTABLE MEDIA	Käyttöjärjestelmä yrittää käynnistää tietokoneen levyltä, jota ei ole tarkoitettu käynnistettäväksi, kuten optiselta asemalta. Aseta käynnistyslevy asemaan. Insert bootable media (asetä käynnistyslevy asemaan)
INVALID CONFIGURATION INFORMATION-PLEASE RUN SYSTEM SETUP PROGRAM	Järjestelmän kokoonpanotiedot eivät vastaa laitteiston kokoonpanoa. Tämä ilmoitus esiintyy useimmiten uuden muistikamman asentamisen jälkeen. Korjaa asianmukaiset kohdat järjestelmän asennusohjelmassa.
KEYBOARD CLOCK LINE FAILURE	Jos käytössä on ulkoinen näppäimistö, tarkista johdon kytkentä. Suorita Dell-diagnostiikkaohjelman Keyboard Controller testi (katso).
KEYBOARD CONTROLLER FAILURE	Jos käytössä on ulkoinen näppäimistö, tarkista johdon kytkentä. Käynnistä tietokone uudelleen ja vältä koskemasta näppäimistöön tai hiiren käynnistyksen aikana. Suorita Dell-diagnostiikkaohjelman Keyboard Controller testi (katso).
KEYBOARD DATA LINE FAILURE	Jos käytössä on ulkoinen näppäimistö, tarkista johdon kytkentä. Suorita Dell-diagnostiikkaohjelman Keyboard Controller testi (katso).
KEYBOARD STUCK KEY FAILURE	Jos käytössä on ulkoinen näppäimistö, tarkista johdon kytkentä. Käynnistä tietokone uudelleen ja vältä koskemasta näppäimistöön tai näppäimiin käynnistyksen aikana. Suorita Dell Diagnostics ohjelman Stuck Key testi (katso).
LICENSED CONTENT IS NOT ACCESSIBLE IN MEDIADIRECT	Dell MediaDirect ei voi tarkistaa tiedoston DRM-rajoituksia, joten tiedostoa ei voi toistaa.
MEMORY ADDRESS LINE FAILURE AT ADDRESS, READ VALUE EXPECTING VALUE	Muistikampa voi olla viallinen tai huonosti paikoillaan. Asenna muistikammat uudelleen paikoilleen ja vaihda ne tarvittaessa uusiin.
MEMORY ALLOCATION ERROR	Ohjelma, jota yrität suorittaa on, ristiriidassa käyttöjärjestelmän, toisen ohjelman tai apuohjelman kanssa. Sammuta tietokone, odota 30 sekuntia ja käynnistä se sitten uudelleen. Run the program again. Jos virheilmoitus toistuu, tarkista ohjelmiston ohjeet.
MEMORY DOUBLE WORD LOGIC FAILURE AT ADDRESS, READ VALUE EXPECTING VALUE	Muistikampa voi olla viallinen tai huonosti paikoillaan. Asenna muistikammat uudelleen paikoilleen ja vaihda ne tarvittaessa uusiin.
MEMORY ODD/EVEN LOGIC FAILURE AT ADDRESS, READ VALUE EXPECTING VALUE	Muistikampa voi olla viallinen tai huonosti paikoillaan. Asenna muistikammat uudelleen paikoilleen ja vaihda ne tarvittaessa uusiin.
MEMORY WRITE/READ FAILURE AT ADDRESS, READ VALUE EXPECTING VALUE	Muistikampa voi olla viallinen tai huonosti paikoillaan. Asenna muistikammat uudelleen paikoilleen ja vaihda ne tarvittaessa uusiin.

Taulukko 19. Diagnoosin virheilmoitukset (jatkuu)

Virheilmoitukset	Kuvaus
NO BOOT DEVICE AVAILABLE	Tietokone ei löydä kiintolevyä. Jos kiintolevy on käynnistyslaite, varmista, että se on asennettu, oikein paikollaan ja osoitu käynnistyslaitteeksi.
NO BOOT SECTOR ON HARD DRIVE	Käyttöjärjestelmä voi olla viallinen. Ota yhteys Delliin.
NO TIMER TICK INTERRUPT	Emolevyn piiri voi olla viallinen. Suorita Dell-diagnostiikkaohjelman kiintolevytestit (katso).
NOT ENOUGH MEMORY OR RESOURCES. EXIT SOME PROGRAMS AND TRY AGAIN	Suoritat liian montaa ohjelmaa. Sulje kaikki ikkunat ja avaa ohjelma, jota haluat käyttää.
OPERATING SYSTEM NOT FOUND	Käyttöjärjestelmän uudelleenasetaminen: Jos ongelma jatkuu, ota yhteyttä Delliin.
OPTIONAL ROM BAD CHECKSUM	Virhe ROM-lisämuistissa. Ota yhteys Delliin.
SECTOR NOT FOUND	Käyttöjärjestelmä ei löydä kiintolevyn sektoria. Kyseessä voi olla viallinen sektori tai kiintolevyn voittunut FAT. Tarkista kiintolevyn tiedostorakenne Windowsin virheentarkistustyökalulla. Katso ohjeet Windowsin Ohje ja tuki -toiminnosta (Valitse Käynnistä > Ohje ja tuki). Jos virheellisiä sektoreita on useita, varmuuskopioi tiedot (jos mahdollista) ja alusta sen jälkeen kiintolevy uudelleen.
SEEK ERROR	Käyttöjärjestelmä ei löydä kiintolevyn tiettyä uraa.
SHUTDOWN FAILURE	Emolevyn piiri voi olla viallinen. Suorita Dell-diagnostiikkaohjelman kiintolevytestit (katso). Jos ilmoitus toistuu, ota yhteyttä Delliin.
TIME-OF-DAY CLOCK LOST POWER	Järjestelmän kokoonpanoasetukset ovat vioittuneet. Lataa akku kytkemällä tietokone sähköpistorasiaan. Jos ongelma toistuu, yritä palauttaa tiedot avaamalla järjestelmän asennusohjelma ja sulkemalla se sitten välittömästi. Jos ilmoitus toistuu, ota yhteyttä Delliin.
TIME-OF-DAY CLOCK STOPPED	Järjestelmän kokoonpanoasetuksia tukeva vara-akku pitää ladata. Lataa akku kytkemällä tietokone sähköpistorasiaan. Jos ongelma jatkuu, ota yhteyttä Delliin.
TIME-OF-DAY NOT SET-PLEASE RUN THE SYSTEM SETUP PROGRAM	Järjestelmän asennusohjelmaan tallennettu kellonaika tai päivämäärä ei vastaa järjestelmäkelloa. Korjaa Date (päivämäärä)- ja Time (aika) -asetukset.
TIMER CHIP COUNTER 2 FAILED	Emolevyn piiri voi olla viallinen. Suorita Dell-diagnostiikkaohjelman kiintolevytestit (katso).
UNEXPECTED INTERRUPT IN PROTECTED MODE	Näppäimistöohjain voi olla viallinen tai muistikampa voi olla irti. Suorita Dell-diagnostiikkaohjelman järjestelmämuistitestit ja Keyboard Controller -testi tai ota yhteyttä Delliin.
X:\ IS NOT ACCESSIBLE. THE DEVICE IS NOT READY	Aseta levyke asemaan ja yritä uudelleen.

Järjestelmän virheilmoitukset

Taulukko 20. Järjestelmän virheilmoitukset

Järjestelmäilmoitus	Kuvaus
Alert! Previous attempts at booting the system have failed at checkpoint [nnnn]. For help resolving this problem, please note this checkpoint and contact Dell Technical Support. (Varoitus! Aiemmat yritykset käynnistää tämä järjestelmä ovat	Tietokoneen käynnistäminen epäonnistui kolme kertaa peräkkäin saman virheen takia.

Taulukko 20. Järjestelmän virheilmoitukset (jatkuu)

Järjestelmäilmoitus	Kuvaus
epäonnistuneet tarkistusasteissa [nnnn]. Ratkaise tämä ongelma kirjaamalla tämä tarkistusaste muistiin ja ottamalla yhteys Dellin tekniseen tukeen.)	
CMOS checksum error (CMOS-tarkistussummavirhe)	RTC nollataan, BIOS-asetusten oletusarvot on ladattu.
CPU fan failure (Suorittimen tuulettimen vika)	Suorittimen tuulettimessa on vika.
System fan failure (Järjestelmän tuulettimen vika)	Järjestelmän tuulettimessa on vika.
Hard-disk drive failure (Kiintolevyvirhe)	Mahdollinen kiintolevyn virhe POSTin aikana.
Keyboard failure (Näppäimistövirhe)	Näppäimistövirhe tai irrallinen johto. Jos johdon kiinnittäminen uudelleen ei ratkaise ongelmaa, vaihda näppäimistö.
No boot device available (Käynnistyslaitetta ei ole käytettävissä)	Kiintolevyllä ei ole käynnistysosiota, kiintolevyn kaapeli on löysällä tai kiintolevylaitetta ei ole käytettävissä. <ul style="list-style-type: none">• Jos kiintolevy on käynnistyslaite, varmista, että kaapelit on kytketty ja että asema on asennettu oikein ja osoitettu käynnistyslaitteeksi.• Siirry järjestelmän asetuksiin ja varmista, että käynnistyksen järjestystiedot ovat oikein.
No timer tick interrupt (Ei ajastimen keskeytystä)	Emolevyn piiri voi toimia väärin, tai emolevyssä voi olla häiriö.
NOTICE - Hard Drive SELF MONITORING SYSTEM has reported that a parameter has exceeded its normal operating range. Dell recommends that you back up your data regularly. A parameter out of range may or may not indicate a potential hard drive problem (VAROITUS - Kiintolevyn ITSESEURANTAJÄRJESTELMÄ on ilmoittanut, että parametri on ylittänyt normaalin toiminta-alueensa. Dell suosittelee, että varmuuskopioit tiedot säännöllisesti. Toiminta-alueen ulkopuolella oleva parametri saattaa olla merkki mahdollisesta kiintolevyongelmasta)	S.M.A.R.T.-virhe, mahdollinen kiintolevyn vika.

Wi-Fi:n nollaaminen

Tietoja tehtävästä

Jos tietokone ei voi muodostaa verkkoyhteyttä Wi-Fi-ongelman vuoksi, Wi-Fi:n nollaaminen saattaa korjata ongelman. Voit nollata Wi-Fi:n seuraavasti:

 **HUOMAUTUS:** Joidenkin internetpalveluntarjoajien modeemi ja reititin ovat yhtenäinen laite.

Vaiheet

1. Sammuta tietokone.
2. Katkaise modeemista virta.
3. Katkaise reitittimestä virta.
4. Odota 30 sekuntia.
5. Käynnistä reititin.
6. Käynnistä modeemi.
7. Käynnistä tietokone.

Avun saaminen

Aiheet:

- [Dellin yhteystiedot](#)

Dellin yhteystiedot

Edellytykset

 **HUOMAUTUS:** Jos käytössäsi ei ole Internet-yhteyttä, käytä ostolaskussa, lähetysluettelossa, laskussa tai Dellin tuoteluettelossa olevia yhteystietoja.

Tietoja tehtävästä

Dell tarjoaa monia online- ja puhelinpohjaisia tuki- ja palveluvaihtoehtoja. Niiden saatavuus vaihtelee maa- ja tuotekohtaisesti, ja jotkut palvelut eivät välttämättä ole saatavilla alueellasi. Dellin myynnin, teknisen tuen ja asiakaspalvelun yhteystiedot:

Vaiheet

1. Siirry osoitteeseen **Dell.com/support**.
2. Valitse tukiluokka.
3. Tarkista maa tai alue sivun alareunan avattavasta **Choose A Country/Region (Valitse maa/alue)** -luettelosta
4. Valitse tarpeitasi vastaava palvelu- tai tukilinkki.