

OptiPlex 5070 Tower

Service Manual



Identifier	GUID-5B8DE7B7-879F-45A4-88E0-732155904029
Version	15
Status	Translation Validated

Примечания, предупреждения и предостережения

 **ПРИМЕЧАНИЕ:** Пометка ПРИМЕЧАНИЕ указывает на важную информацию, которая поможет использовать данное изделие более эффективно.

 **ОСТОРОЖНО:** Указывает на возможность повреждения устройства или потери данных и подсказывает, как избежать этой проблемы.

 **ПРЕДУПРЕЖДЕНИЕ:** Указывает на риск повреждения оборудования, получения травм или на угрозу для жизни.

Chapter 1: Работа с компьютером	7
Инструкции по технике безопасности	7
Подготовка к работе с внутренними компонентами компьютера	8
Меры предосторожности	8
Электростатический разряд — защита от электростатического разряда	9
Комплект для технического обслуживания с защитой от электростатического разряда	10
Защита компонентов при транспортировке	11
После работы с внутренними компонентами компьютера	11
Chapter 2: Технология и компоненты	12
DDR4	12
Характеристики USB	13
USB Type-C	15
Преимущества DisplayPort с интерфейсом USB Type-C	16
HDMI 2.0	16
Память Intel Optane	17
Включение памяти Intel Optane	18
Отключение памяти Intel Optane	18
Chapter 3: Основные компоненты системы	19
Chapter 4: Извлечение и установка компонентов	21
Боковая крышка	22
Снятие боковой крышки	22
Установка боковой крышки	22
Лицевая панель	23
Снятие лицевой панели	23
Установка лицевой панели	24
Дверца передней панели	25
Открытие дверцы передней панели	25
Закрытие дверцы передней панели	26
Жесткий диск в сборе — 3,5- и 2,5-дюймовый	27
Извлечение 3,5-дюймового жесткого диска в сборе	27
Извлечение 3,5-дюймового жесткого диска из крепления	29
Установка 3,5-дюймового жесткого диска в крепление	29
Установка 3,5-дюймового жесткого диска в сборе	30
Извлечение 2,5-дюймового жесткого диска в сборе	31
Извлечение 2,5-дюймового жесткого диска из крепления	32
Установка 2,5-дюймового жесткого диска в крепление	33
Установка 2,5-дюймового жесткого диска в сборе	33
Оптический дисковод	34
Извлечение оптического привода	34
Установка оптического привода	36
Твердотельный накопитель M.2 PCIe	38

Извлечение твердотельного накопителя M.2.....	38
Установка твердотельного накопителя M.2.....	39
устройство чтения карт SD.....	40
Извлечение устройства чтения карт SD.....	40
Установка устройства считывания карт памяти SD.....	41
Модуль памяти.....	42
Извлечение модуля памяти.....	42
Установка модуля памяти.....	43
Плата расширения.....	44
Извлечение платы расширения PCIe.....	44
Установка платы расширения PCIe.....	45
Опциональный модуль VGA.....	46
Извлечение опционального модуля VGA.....	46
Установка опционального модуля VGA.....	47
Блок питания.....	49
Извлечение блока питания (PSU).....	49
Установка блока питания.....	50
Датчик вскрытия корпуса.....	52
Извлечение датчика вскрытия корпуса.....	52
Установка датчика вскрытия корпуса.....	53
Кнопка питания.....	54
Извлечение кнопки питания.....	54
Установка кнопки питания.....	56
Динамик.....	58
Снятие динамика.....	58
Установка динамика.....	59
Батарейка типа "таблетка".....	60
Извлечение батарейки типа «таблетка».....	60
Установка батарейки типа «таблетка».....	61
Вентилятор радиатора.....	62
Извлечение вентилятора радиатора.....	62
Установка вентилятора радиатора.....	63
Радиатор.....	64
Извлечение радиатора в сборе.....	64
Установка радиатора в сборе.....	65
Процессор.....	66
Снятие процессора.....	66
Установка процессора.....	67
Системный вентилятор.....	68
Снятие системного вентилятора.....	68
Установка системного вентилятора.....	70
Системная плата.....	72
Извлечение системной платы.....	72
Дверца передней панели.....	75
Открытие дверцы передней панели.....	75
Закрытие дверцы передней панели.....	76
3,5-дюймовый жесткий диск.....	76
Извлечение 3,5-дюймового жесткого диска в сборе.....	76
Установка 3,5-дюймового жесткого диска в сборе.....	78
3,5-дюймовый жесткий диск.....	79

2,5-дюймовый жесткий диск в сборе.....	80
Извлечение 2,5-дюймового жесткого диска в сборе.....	80
Установка 2,5-дюймового жесткого диска в сборе.....	81
2,5-дюймовый жесткий диск.....	82
Оптический дисковод.....	84
Извлечение оптического привода.....	84
Установка оптического привода.....	85
Твердотельный накопитель M.2.....	87
Извлечение твердотельного накопителя M.2.....	87
Установка твердотельного накопителя M.2.....	88
устройство чтения карт SD.....	89
Извлечение устройства чтения карт SD.....	89
Установка устройства считывания карт памяти SD.....	90
Модуль памяти.....	91
Извлечение модуля памяти.....	91
Установка модуля памяти.....	92
Плата расширения.....	93
Извлечение платы расширения PCIe.....	93
Установка платы расширения PCIe.....	94
Блок питания.....	95
Извлечение блока питания (PSU).....	95
Установка блока питания.....	97
Датчик вскрытия корпуса.....	99
Извлечение датчика вскрытия корпуса.....	99
Установка датчика вскрытия корпуса.....	100
Кнопка питания.....	101
Извлечение кнопки питания.....	101
Установка кнопки питания.....	103
Динамик.....	105
Снятие динамика.....	105
Установка динамика.....	106
Батарейка типа "таблетка".....	107
Извлечение батарейки типа «таблетка».....	107
Установка батарейки типа «таблетка».....	108
Вентилятор радиатора.....	109
Извлечение вентилятора радиатора.....	109
Установка вентилятора радиатора.....	110
Радиатор в сборе.....	111
Извлечение радиатора в сборе.....	111
Установка радиатора в сборе.....	112
Процессор.....	113
Снятие процессора.....	113
Установка процессора.....	114
Системный вентилятор.....	115
Снятие системного вентилятора.....	115
Установка системного вентилятора.....	116
Опциональный модуль VGA.....	117
Извлечение опционального модуля VGA.....	117
Установка опционального модуля VGA.....	118
Системная плата.....	120

Извлечение системной платы.....	120
Установка системной платы.....	123
Chapter 5: Поиск и устранение неполадок.....	126
Расширенная предзагрузочная проверка системы — диагностика ePSA.....	126
Запуск программы диагностики ePSA.....	126
Диагностика.....	127
Встроенная самопроверка блока питания (BIST).....	130
Диагностические сообщения об ошибках.....	130
Системные сообщения об ошибке.....	134
Восстановление операционной системы.....	135
Сброс часов реального времени (RTC).....	135
Варианты носителей для резервного копирования и восстановления.....	136
Цикл включение/выключение Wi-Fi.....	136
Chapter 6: Получение справки.....	137
Обращение в компанию Dell.....	137

Identifier	GUID-7BF19010-AAF7-4A39-894A-646B3E2F0FC2
Version	1
Status	Translation Validated

Работа с компьютером

Темы:

- [Инструкции по технике безопасности](#)

Identifier	GUID-9821EDD0-9810-4752-8B3C-AF89B67C2DB0
Version	14
Status	Translation Validated

Инструкции по технике безопасности

Следуйте этим инструкциям по безопасности во избежание повреждения компьютера и для собственной безопасности. Если не указано иное, каждая процедура, предусмотренная в данном документе, подразумевает соблюдение следующих условий:

- прочитаны указания по технике безопасности, прилагаемые к компьютеру;
- Для замены компонента или установки отдельно приобретенного компонента выполните процедуру снятия в обратном порядке.

⚠ ПРЕДУПРЕЖДЕНИЕ: Перед началом работы с внутренними компонентами компьютера прочитайте инструкции по технике безопасности, прилагаемые к компьютеру. Дополнительные сведения по технике безопасности см. на [веб-странице, посвященной соответствию нормативным требованиям](#).

⚠ ОСТОРОЖНО: Многие виды ремонта могут быть выполнены только сертифицированным техническим специалистом. Вам следует устранять неполадки и выполнять простой ремонт, разрешенный в соответствии с документацией к изделию или проводимый в соответствии с указаниями, которые можно найти в Интернете, получить по телефону или в службе технической поддержки. На ущерб, вызванный неавторизованным обслуживанием, гарантия не распространяется. Прочтите инструкции по технике безопасности, прилагаемые к изделию, и следуйте им.

⚠ ОСТОРОЖНО: Во избежание электростатического разряда следует заземлиться, надев антистатический браслет или периодически прикасаясь к неокрашенной металлической поверхности, одновременно касаясь разъема на задней панели компьютера.

⚠ ОСТОРОЖНО: Соблюдайте осторожность при обращении с компонентами и платами. Не следует дотрагиваться до компонентов и контактов платы. Держите плату за края или за металлическую монтажную скобу. Такие компоненты, как процессор, следует держать за края, а не за контакты.



⚠ ОСТОРОЖНО: При отсоединении кабеля беритесь за разъем или специальную петлю на нем. Не тяните за кабель. На некоторых кабелях имеются разъемы с фиксирующими защелками. Перед отсоединением кабеля такого типа необходимо нажать на фиксирующие защелки. При разъединении разъемов старайтесь разносить их по прямой линии, чтобы не погнуть контакты. А перед подсоединением кабеля убедитесь в правильной ориентации и соосности частей разъемов.

ⓘ ПРИМЕЧАНИЕ: Перед открыванием корпуса компьютера или снятием панелей отключите все источники питания. После окончания работы с внутренними компонентами компьютера, установите все крышки, панели и винты на место, перед тем как, подключить компьютер к источнику питания.

ⓘ ПРИМЕЧАНИЕ: Цвет компьютера и некоторых компонентов может отличаться от цвета, указанного в этом документе.

Identifier	GUID-CEF5001C-74CA-41CA-8C75-25E2A80E8909
Version	35
Status	Translation Validated

Подготовка к работе с внутренними компонентами компьютера

1. Сохраните и закройте все открытые файлы, выйдите из всех приложений.
2. Выключите компьютер. Нажмите кнопку **Пуск** > **Питание** > **Завершение работы**.
 **ПРИМЕЧАНИЕ:** При использовании другой операционной системы ознакомьтесь с инструкциями по выключению в документации к операционной системе.
3. Отсоедините компьютер и все внешние устройства от электросети.
4. Отключите от компьютера все подключенные сетевые и периферийные устройства, например клавиатуру, мышь, монитор и т. д.
5. Извлеките все мультимедийные карты и оптические диски из компьютера, если такие имеются.
6. После отключения компьютера нажмите кнопку питания и удерживайте ее нажатой 5 секунд, чтобы заземлить системную плату.
 **ОСТОРОЖНО:** Во избежание повреждения поверхности дисплея положите компьютер на ровную, мягкую и чистую поверхность.
7. Положите компьютер лицевой стороной вниз.

Identifier	GUID-30EEEBF7-B61E-422E-BF3E-75335EC500E3
Version	14
Status	Translation Validated

Меры предосторожности

В главе о мерах предосторожности подробно описаны основные шаги, которые должны быть сделаны перед выполнением любых инструкций по разборке.

Соблюдайте следующие меры предосторожности, прежде чем выполнять какие-либо процедуры установки или разборки/исправления, связанные с разборкой или сборкой.

- Выключите компьютер и все периферийные устройства.
- Отсоедините компьютер и все периферийные устройства от питания переменного тока.
- Отсоедините все сетевые кабели, телефонные и телекоммуникационные линии от компьютера.
- Используйте комплект для техобслуживания на месте для защиты от электростатического разряда (ESD) при работе с компонентами настольного компьютера для предотвращения повреждения от электростатического разряда.
- После удаления любого компонента системы осторожно поместите снятый компонент на антистатический коврик.
- Носите обувь с непроводящими резиновыми подошвами, чтобы уменьшить вероятность получения удара электрическим током.

Резервное питание

Изделия Dell с резервным питанием должны быть отсоединены от розетки перед открытием корпуса. В системы со встроенным резервным питанием фактически поступает питание и после отключения. Внутреннее питание позволяет дистанционно включать систему (пробуждение по локальной сети) и приостанавливать работу, переходя в спящий режим, а также обеспечивает другие расширенные функции управления энергопотреблением.

Отсоединение шнура питания, нажатие и удержание кнопки питания в течение 15 секунд должно привести к разрядке остаточного напряжения в системной плате.

Групповое заземление

Групповое заземление — это метод подключения двух или нескольких проводников заземления к одному электрическому потенциалу. Это осуществляется с использованием комплекта для техобслуживания на месте для

защиты от электростатического разряда (ESD). При подключении провода связывания проследите за тем, чтобы он был соединен с оголенным металлом, а не с окрашенной или неметаллической поверхностью. Антистатический браслет должен быть надежно закреплен, полностью соприкасаясь с кожей. Кроме того, необходимо снять все украшения, часы, браслеты или кольца, прежде чем будет выполнено подключение к общему заземлению с оборудованием.

Identifier	GUID-E1EAA29F-F785-45A4-A7F8-3E717B40D541
Version	8
Status	Translation Validated

Электростатический разряд — защита от электростатического разряда

Электростатические разряды представляют серьезную опасность при работе с электронными компонентами, особенно платами расширения, процессорами, модулями памяти DIMM и системными платами. Даже небольшие заряды могут повредить электрические цепи, причем неочевидным образом. Например, проблемы могут начать возникать лишь время от времени или сократится срок службы изделия. По мере того как для отрасли все более важными становятся низкое энергопотребление и высокая плотность размещения, растет и важность защиты от электростатических разрядов.

Связи с увеличением плотности полупроводников на новейших продуктах Dell последние подвержены электростатическому повреждению сильнее, чем более старые модели. По этой причине некоторые методы обращения с компонентами, рекомендованные ранее, стали неприемлемыми.

Обычно говорят о двух типах электростатических повреждений: критических и постепенных.

- **Критические.** Критические повреждения — это примерно 20% повреждений, связанных с электростатическими разрядами. Они приводят к немедленной и полной потере функциональности устройства. Пример критического отказа: при получении удара статическим электричеством модуль памяти DIMM немедленно вызывает сбой No POST/No Video (Не пройден тест POST/Нет видеосигнала), после чего подается кодовый звуковой сигнал об отсутствующей или неработающей памяти.
- **Постепенные.** Постепенные сбои составляют приблизительно 80% сбоев из-за электростатических разрядов. Такие повреждения возникают часто, и в большинстве случаев они первоначально оказываются незамеченными. Например, модуль памяти DIMM может получить разряд, из-за которого лишь немного повреждается канал, а никаких внешних симптомов не проявляется. Могут пройти недели или даже месяцы, прежде чем канал расплавится. В этот период может ухудшиться целостность памяти, периодически могут возникать ошибки и т. п.

Более сложными в плане выявления и устранения являются повреждения постепенного типа ("латентные повреждения").

Для предотвращения электростатических разрядов примите следующие меры.

- Используйте проводной защитный браслет с необходимым заземлением. Использование беспроводных антистатических браслетов больше не допускается. Они не обеспечивают надлежащей защиты. Для адекватной защиты от разрядов также недостаточно просто коснуться корпуса перед работой с уязвимыми компонентами.
- Работайте с уязвимыми компонентами в статически безопасной области. По возможности используйте антистатическое покрытие на полу и на рабочем столе.
- Извлекать уязвимые к статическому электричеству компоненты из антистатической упаковки следует только непосредственно перед их установкой. Перед открытием антистатической упаковки обязательно снимите статический заряд со своего тела.
- Обязательно помещайте компоненты в антистатические контейнеры при транспортировке.

Identifier	GUID-4AA1893E-5817-437E-8D54-6A96821FC6E6
Version	4
Status	Translation Validated

Комплект для технического обслуживания с защитой от электростатического разряда

Наиболее часто используется комплект защиты без обратной связи. Он всегда включает три основных компонента: антистатическую подкладку, браслет и заземляющий провод.

Элементы комплекта защиты от электростатических разрядов

В комплект защиты от электростатических разрядов входят следующие компоненты.

- **Антистатический коврик.** Антистатический коврик является рассеивающим, и на нем можно размещать детали во время обслуживания. При использовании антистатического коврика ваш антистатический браслет должен быть плотно застегнут, а заземляющий провод должен быть подключен к коврику и к какой-либо металлической поверхности в системе, с которой вы работаете. После этого можно доставать обслуживаемые компоненты из защитного пакета и класть их на подкладку. Чтобы компоненты, чувствительные к электростатическим разрядам, были в безопасности, они должны находиться в ваших руках, на антистатическом коврике, в системе или в антистатическом пакете.
- **Браслет и заземляющий провод.** Браслет и заземляющий провод можно либо напрямую соединить с металлическими частями оборудования, либо, если используется антистатическая подкладка, также подключить к ней, чтобы защитить от статического разряда помещаемые на нее компоненты. Физическое соединение проводом браслета, антистатической подкладки и оборудования называется заземлением. Не следует использовать комплекты защиты, в которых нет трех вышеуказанных компонентов. Не используйте браслеты без проводов. Также следует помнить, что внутренние провода браслета подвержены обычному износу, поэтому следует регулярно проверять их тестером, чтобы не допустить случайного повреждения оборудования в результате электростатического разряда. Рекомендуется проверять антистатический браслет и заземляющий провод не реже одного раза в неделю.
- **Тестер антистатического браслета.** Провода внутри антистатического браслета со временем могут повреждаться. При использовании комплекта без обратной связи рекомендуется всегда проверять браслет при каждом сервисном вызове и не реже одного раза в неделю. Для этого лучше всего использовать тестер браслета. Если у вас нет такого тестера, попробуйте приобрести его в своем региональном офисе. Для выполнения теста наденьте браслет на запястье, подключите заземляющий провод браслета к тестеру и нажмите кнопку тестирования. Если проверка выполнена успешно, загорается зеленый светодиодный индикатор; если проверка завершается неудачно, загорается красный индикатор и раздается звуковой сигнал.
- **Изоляционные элементы.** Исключительно важно, чтобы устройства, чувствительные к электростатическим разрядам, такие как пластиковые корпуса радиаторов, не соприкасались с внутренними деталями, которые служат изоляторами и часто накапливают значительный статический заряд.
- **Рабочая среда.** Перед развертыванием комплекта защиты от электростатических разрядов оцените обстановку на узле клиента. В серверной среде, например, комплект, может быть, придется использовать иначе, чем в среде настольных или портативных устройств. Серверы обычно устанавливаются в стойку центра обработки данных. Настольные ПК и портативные устройства обычно используются на рабочих столах или в офисных ящиках. Обязательно найдите открытую ровную рабочую поверхность, свободную от беспорядка и достаточно большую, чтобы развернуть комплект защиты от электростатических разрядов и разместить ремонтируемую систему. В рабочей области также не должно быть изолирующих элементов, способных вызвать электростатический разряд. Такие электроизоляторы, как пенопласт и другие виды пластика, следует отодвинуть как минимум на расстояние 30 см (12 дюймов), прежде чем прикасаться к аппаратным компонентам, которые может повредить электростатический разряд.
- **Антистатическая упаковка.** Все устройства, для которых представляет опасность электростатический разряд, следует транспортировать в защитной упаковке. Предпочтительными являются металлические пакеты с экранированием. Возвращать поврежденный компонент следует в том же пакете и в той же упаковке, в которых вы получили замену. Пакет следует согнуть и заклеить лентой. В упаковке должен использоваться тот же пенопласт, в котором был доставлен новый компонент. Устройства, которые можно повредить электростатическим разрядом, следует извлекать только на защищенной от разряда рабочей поверхности. Не следует помещать компоненты на защитный пакет, поскольку экранирована только внутренняя часть пакета. Компоненты допускается только брать в руку, класть на подкладку, устанавливать в систему или помещать в антистатический пакет.
- **Транспортировка чувствительных компонентов.** Для безопасной транспортировки деталей, чувствительных к электростатическим разрядам, например сменных деталей или деталей, возвращаемых в корпорацию Dell, исключительно важно помещать их в антистатические пакеты.

Защита от электростатических разрядов: общие сведения

Всем специалистам службы технической поддержки рекомендуется всегда использовать заземляющий антистатический браслет и защитный антистатический коврик при обслуживании оборудования Dell. Кроме того, очень важно не допускать соприкосновения компонентов с электроизоляторами и использовать при транспортировке антистатические пакеты.

Identifier	GUID-0332D293-B3CC-4042-8A0D-795B07BE277E
Version	3
Status	Translation Validated

Защита компонентов при транспортировке

При транспортировке для замены или возврата в Dell компонентов, которые могут быть повреждены электростатическим разрядом, очень важно помещать их в антистатические пакеты.

Подъем оборудования

При подъеме тяжелого оборудования соблюдайте следующие рекомендации.

⚠ ОСТОРОЖНО: Не поднимайте груз весом более 50 фунтов. Привлекайте нескольких человек или используйте механическое подъемное устройство.

1. Имейте стабильную опору под ногами. Держите ноги расставленными и направьте ступни в разные стороны, чтобы сохранять равновесие.
2. Напрягите мышцы живота. Мышцы живота поддерживают вашу спину, снижая нагрузку при поднятии тяжестей.
3. Делайте подъем за счет ног, а не за счет спины.
4. Не отставляйте от себя груз, держите его близко. Чем ближе груз к позвоночнику, тем меньше будет нагрузка на спину.
5. При подъеме и опускании груза держите спину вертикально. Не добавляйте к нагрузке свой собственный вес. Постарайтесь не поворачиваться и не поворачивать спину.
6. При опускании груза используйте указания выше в обратном порядке.

Identifier	GUID-F99E5E0D-8C96-4B55-A6C9-5722A035E20C
Version	11
Status	Translation Validated

После работы с внутренними компонентами компьютера

ⓘ ПРИМЕЧАНИЕ: Забытые или плохо закрученные винты внутри компьютера могут привести к его серьезным повреждениям.

1. Закрутите все винты и убедитесь в том, что внутри компьютера не остались затерявшиеся винты.
2. Подключите все внешние и периферийные устройства, а также кабели, отсоединенные перед началом работы на компьютере.
3. Установите все карты памяти, диски и любые другие компоненты, которые были отключены перед работой с компьютером.
4. Подключите компьютер и все внешние устройства к электросети.
5. Включите компьютер.

Identifier	GUID-ED20F234-C5C4-4103-926C-774E57821BF4
Version	7
Status	Translation Validated

Технология и компоненты

В данной главе представлены подробные сведения о технологии и компонентах, доступных в системе.

Темы:

- [DDR4](#)
- [Характеристики USB](#)
- [USB Type-C](#)
- [Преимущества DisplayPort с интерфейсом USB Type-C](#)
- [HDMI 2.0](#)
- [Память Intel Optane](#)

Identifier	GUID-14549AC6-115C-47A1-B7EC-A5806F03AD5D
Version	3
Status	Translation Validated

DDR4

Память с удвоенной скоростью передачи данных четвертого поколения (DDR4) пришла на смену технологиям DDR2 и DDR3, обладавшим более низким быстродействием. DDR4 поддерживает емкость до 512 Гбайт, тогда как максимальная емкость DDR3 составляет 128 Гбайт на модуль DIMM. Синхронное динамическое ОЗУ DDR4 имеет иную схему расположения установочных пазов по сравнению с SDRAM и DDR. Это предотвращает установку неподходящей памяти в систему.

Энергопотребление DDR4 на 20% ниже (всего 1,2 В), чем у модулей DDR3, для которых требуется напряжение 1,5 В. DDR4 также поддерживает новый режим глубокого энергосбережения, благодаря которому хост-устройство переходит в режим ожидания без обновления памяти. Предполагается, что режим глубокого энергосбережения уменьшит потребляемую мощность в режиме ожидания на 40–50%.

Подробные сведения о DDR4

Между модулями DDR3 и DDR4 существуют незначительные различия, перечисленные ниже.

Различие в установочных выемках

Расположение выемки модуля DDR4 отличается от расположения выемки модуля DDR3. Обе выемки находятся на стороне вставки модуля, но расположение выемки DDR4 немного отличается, чтобы предотвратить установку модуля в несовместимую плату или платформу.



Рисунок 1. Различие в установочных выемках

Увеличенная толщина

Модули DDR4 немного толще DDR3, потому что содержат больше сигнальных слоев.

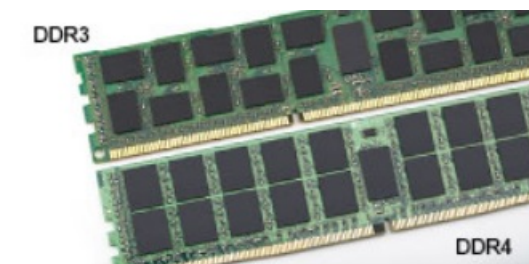

Рисунок 2. Различие в толщине

Изогнутый край

Модули DDR4 имеют изогнутый край, что упрощает процесс установки модуля и снижает давление на печатную плату при вставке модулей памяти.

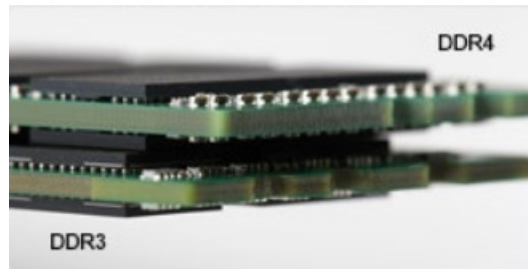

Рисунок 3. Изогнутый край

Ошибки памяти

Ошибки памяти в системе отображаются с новым кодом неисправности ON-FLASH-FLASH или ON-FLASH-ON. Если возникает сбой в работе всей памяти, дисплей не включается. Для поиска и устранения возможных неполадок памяти можно попробовать заведомо исправные модули памяти в разъемах памяти на нижней панели системы или под клавиатурой, как в некоторых портативных системах.

И **ПРИМЕЧАНИЕ:** Память DDR4 встроена в плату и не является заменяемым модулем DIMM, как показано на рисунках и указано в тексте.

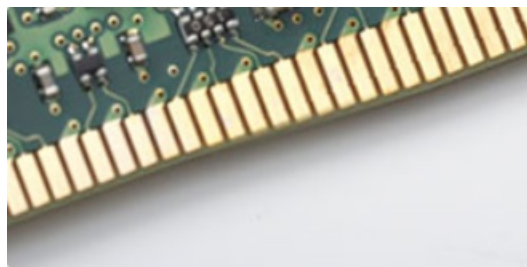
Identifier	GUID-2FE1F42C-4FCF-4580-9C68-D258E212454D
Version	16
Status	Translation Validated

Характеристики USB

Универсальная последовательная шина USB была представлена в 1996 году. Она существенно упростила соединения между хост-компьютерами и периферийными устройствами: мышами, клавиатурами, внешними носителями данных и принтерами.

Таблица 1. Эволюция USB

Тип	Скорость передачи данных	Категория	Год введения
USB 2.0	480 Мбит/с	Высокая скорость	2000
USB 3.0/USB 3.1 Gen 1	5 Гбит/с	SuperSpeed	2010
USB 3.1 Gen 2	10 Гбит/с	SuperSpeed	2013

USB 3.0/USB 3.1 Gen 1 (SuperSpeed USB)

В течение многих лет стандарт USB 2.0 имел прочную репутацию стандартного интерфейса в мире персональных компьютеров — его использовали около 6 миллиардов проданных устройств. Однако в настоящее время наблюдается потребность в увеличении скорости, поскольку появляется все более быстрое оборудование и возрастают требования к скорости передачи данных. Требования пользователей были наконец удовлетворены стандартом USB 3.0/USB 3.1 Gen 1, теоретически обладающим в 10 раз большей скоростью по сравнению со своим предшественником. Стандарт USB 3.1 1-го поколения обладает следующими основными свойствами.

- Более высокие скорости передачи данных (до 5 Гбит/с)
- Повышенная максимальная мощность шины и потребление тока для лучшего энергообеспечения ресурсоемких устройств
- Новые функции управления питанием
- Полностью дуплексный режим передачи данных и поддержки новых типов передачи данных
- Обратная совместимость с USB 2.0
- Новые разъемы и кабель

В разделах ниже приводятся некоторые из наиболее часто задаваемых вопросов о стандарте USB 3.0/USB 3.1 Gen 1.



Быстродействие

Актуальная спецификация USB 3.0/USB 3.1 Gen 1 задает три скоростных режима. Это Super-Speed (Сверхскоростной), Hi-Speed (Высокоскоростной) и Full-Speed (Полноскоростной). Новый режим SuperSpeed обеспечивает скорость передачи данных 4,8 Гбит/с. Данная спецификация продолжает поддерживать высокоскоростной и полноскоростной режимы работы USB, также известные как USB 2.0 и USB 1.1. Однако эти более медленные режимы по-прежнему работают на скоростях 480 Мбит/с и 12 Мбит/с соответственно и сохранены только для совместимости с предыдущими версиями.

Стандарт USB 3.0/USB 3.1 Gen 1 обеспечивает намного более высокую производительность за счет технических изменений, перечисленных ниже.

- Дополнительная физическая шина, добавленная параллельно существующей шине USB 2.0 (см. рисунок ниже).
- В USB 2.0 было четыре провода (питание, заземление и одна дифференциальная пара для передачи данных); в USB 3.0/USB 3.1 Gen 1 было добавлено еще четыре провода, т. е. две пары дифференциальных сигналов (передача и прием), что в общей сложности составило восемь соединений в разъемах и кабелях.
- В отличие от полудуплексного режима в USB 2.0, в USB 3.0/USB 3.1 Gen 1 используется двунаправленный интерфейс передачи данных. Это увеличивает теоретическую пропускную способность в 10 раз.

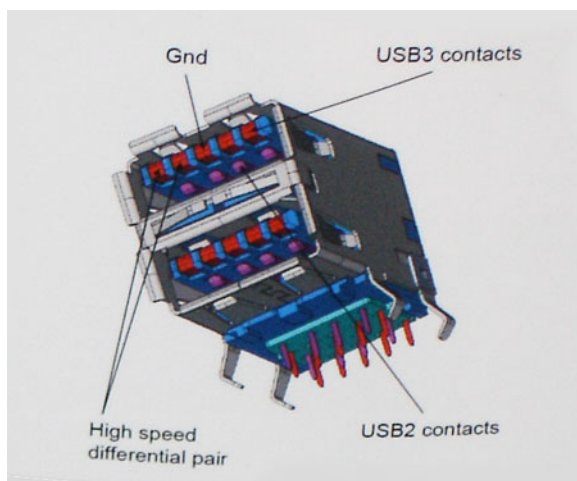

Из-за постоянно растущих требований к скорости передачи данных, распространения видеоматериалов высокой четкости, терабайтных накопительных устройств, цифровых камер высокого разрешения и т. д. производительности USB 2.0 может быть недостаточно. Кроме того, подключение USB 2.0 никогда не сможет даже приблизиться к теоретической максимальной пропускной способности в 480 Мбит/с; реальная пропускная способность не

превышает 320 Мбит/с (40 Мбайт/с). Аналогичным образом подключения USB 3.0/USB 3.1 Gen 1 никогда не достигнут скорости 4,8 Гбит/с. Максимальная скорость передачи данных составит немногим более 400 Мбайт/с. При такой скорости USB 3.0/USB 3.1 Gen 1 оказывается в 10 раз быстрее USB 2.0.

Область применения

Стандарт USB 3.0/USB 3.1 Gen 1 открывает возможности для более эффективной работы с устройствами. И если прежде стандарт USB был неприемлем при работе с видеоматериалами с точки зрения максимального разрешения, времени задержки и степени сжатия, то сейчас можно легко представить работу видеосистем по USB с пропускной способностью, которая превышает прежние значения скорости в 5–10 раз. Одноканальному DVI-разъему требуется пропускная способность до 2 Гбит/с. Пропускная способность 480 Мбит/с накладывала существенные ограничения, однако скорость 5 Гбит/с открывает новые перспективы. Обеспечивая заявленную пропускную способность 4,8 Гбит/с, новый стандарт USB получит распространение в тех областях, где раньше такой интерфейс не применялся, например во внешних RAID-системах хранения данных.

Ниже перечислены некоторые из имеющихся на рынке устройств с поддержкой SuperSpeed USB 3.0/USB 3.1 Gen 1.

- Внешний рабочий стол USB 3.0 / USB 3.1 Gen 1 Жесткие диски
- Портативные USB 3.0 / USB 3.1 Gen 1 жесткие диски
- USB 3.0 / USB 3.1 Gen 1 Док-станции и адаптеры для дисков
- USB 3.0 / USB 3.1 Gen 1 Флэш-накопители и ридеры
- Твердотельные накопители USB 3.0 / USB 3.1 Gen 1
- USB 3.0 / USB 3.1 Gen 1 RAID
- Приводы оптических носителей
- Мультимедийные устройства
- сетей
- USB 3.0 / USB 3.1 Gen 1 Адаптерные карты и концентраторы

Совместимость

К счастью, стандарт USB 3.0/USB 3.1 Gen 1 создан в расчете на мирное сосуществование с USB 2.0. Что самое важное, хотя протокол USB 3.0/USB 3.1 Gen 1 задает новый тип физических подключений и потому требует новых кабелей для обеспечения более высокой скорости работы, сам разъем имеет ту же прямоугольную форму с четырьмя контактами, как у USB 2.0, расположенными там же, где и раньше. В кабелях USB 3.0/USB 3.1 Gen 1 имеется пять новых соединений для независимого переноса передаваемых и принимаемых данных. Эти соединения становятся активными только при подключении к совместимому USB-разъему SuperSpeed.

Identifier	GUID-F58FD344-954F-40A1-9AC9-D684C8AAC257
Version	2
Status	Translation approved

USB Type-C

USB Type-C — это новый миниатюрный физический разъем. Сам разъем поддерживает различные новые стандарты USB, такие как USB 3.1 и USB Power Delivery (USB PD).

Альтернативный режим

USB Type-C — это новый стандарт очень маленьких разъемов. Он примерно втрое меньше прежнего разъема USB Type-A. Это единый стандарт разъемов, который должны поддерживать все устройства. С помощью альтернативных режимов порты USB Type-C поддерживают различные протоколы, что позволяет использовать один USB-порт для подключений HDMI, VGA, DisplayPort и других типов через адаптеры.

USB Power Delivery

Спецификация USB Power Delivery тесно связана со стандартом USB Type-C. В настоящее время смартфоны, планшеты и другие мобильные устройства часто используют USB-подключение для зарядки. Подключение USB 2.0 обеспечивает подачу мощности до 2,5 Вт. Этого достаточно лишь для зарядки телефона. Например, для зарядки

ноутбука может потребоваться до 60 Вт. Спецификация USB Power Delivery увеличивает подаваемую мощность до 100 Вт. Технология является двунаправленной, так что устройство может подавать или получать электроэнергию. Электроэнергия может передаваться одновременно с данными по одному подключению.

Это может полностью исключить потребность в специализированных кабелях для зарядки ноутбуков, поскольку все устройства можно заряжать с помощью стандартного USB-подключения. Вы можете зарядить ноутбук, используя один из портативных аккумуляторных блоков, от которых вы заряжаете сегодня свои смартфоны и другие мобильные устройства. Вы можете подключить ноутбук к внешнему дисплею с кабелем питания и заряжать ноутбук во время использования внешнего дисплея. И для всего этого вам потребуется одно подключение USB Type-C. Чтобы использовать данную возможность, устройство и кабель должны поддерживать технологию USB Power Delivery. Одного лишь подключения USB Type-C недостаточно.

USB Type-C и USB 3.1

USB 3.1 — это новый стандарт USB. Теоретическая пропускная способность USB 3 аналогична USB 3.1 Gen 1 и составляет 5 Гбит/с, тогда как USB 3.1 Gen 2 — 10 Гбит/с. Таким образом, пропускная способность удваивается и достигает уровня, который обеспечивает разъем Thunderbolt первого поколения. USB Type-C и USB 3.1 — не одно и то же. USB Type-C — это лишь форма разъема, а в основе его работы может лежать технология USB 2 или USB 3.0. Планшет Nokia N1 Android использует разъем USB Type-C, но на базе технологии USB 2.0, а не USB 3.0. Тем не менее эти технологии тесно взаимосвязаны.

Identifier	GUID-0842E59B-8D65-4F04-A0E3-32FBBEA86D84
Version	2
Status	Translation Validated

Преимущества DisplayPort с интерфейсом USB Type-C

- Полная производительность аудио/видео DisplayPort (до 4K при 60 Гц)
- Реверсивная ориентация подключения и направления кабеля
- Обратная совместимость с VGA и DVI с помощью адаптеров
- Сверхскоростной USB (USB 3.1)
- Поддержка HDMI 2.0a и обратная совместимость с предыдущими версиями

Identifier	GUID-D52ED094-9B12-4C9A-B6A3-E5B3BBD6AD63
Version	2
Status	Translation Validated

HDMI 2.0

В этом разделе описывается HDMI 2.0, его функции и преимущества.

HDMI (мультимедийный интерфейс высокой четкости) — это отраслевой, полностью цифровой интерфейс аудио и видео без сжатия. HDMI обеспечивает интерфейс между любыми совместимыми цифровыми источниками аудио и видео, такими как DVD-проигрыватель или приемник сигналов аудио и видео, и совместимыми цифровыми устройствами воспроизведения, например цифровым телевизором (DTV). В основном он используется для подключения телевизоров с поддержкой HDMI и DVD-проигрывателей. Основное преимущество — это уменьшение числа кабелей и возможность защиты содержимого. HDMI поддерживает в одном кабеле стандартный и расширенный форматы видео и видео высокой четкости, а также многоканальный цифровой звук.

Характеристики HDMI 2.0

- **Канал HDMI Ethernet** — добавляет поддержку высокоскоростной сети к разъему HDMI, что позволяет пользователям использовать все преимущества устройств с поддержкой протокола IP без использования отдельного кабеля Ethernet
- **Канал возврата звука** — позволяет подключенному через HDMI телевизору с помощью встроенного тюнера отправлять аудио данные в обратном направлении в систему объемного звука, исключая необходимость в отдельном звуковом кабеле

- **3D** — определяет протоколы ввода-вывода для основных форматов 3D-видео, подготавливая почву для 3D-игр и приложений для домашнего 3D-кинотеатра
- **Тип данных** — передача различных видов данных в режиме реального времени между дисплеем и источниками сигнала, обеспечивая возможность оптимизации телевизором настроек изображения в зависимости от типа данных
- **Additional Color Spaces (Дополнительные цветовые пространства)** — добавляет поддержку дополнительных цветовых моделей, используемых в цифровой фотографии и компьютерной графике.
- **Поддержка разрешения 4K** — обеспечивает возможность просмотра видео с разрешением, намного превышающим 1080p, с поддержкой дисплеев следующего поколения, которые могут соперничать с цифровыми кинотеатрами, используемыми во многих коммерческих кинотеатрах
- **Разъем HDMI Micro** — новый уменьшенный разъем для телефонов и других портативных устройств с поддержкой разрешений видео до 1080p
- **Система подключения в автомобилях** — новые кабели и разъемы для автомобильных видеосистем, предназначенные для удовлетворения уникальных требований среды автомобиля, обеспечивая при этом реальное HD качество

Преимущества HDMI

- Высококачественный HDMI передает несжатое цифровое аудио и видео, обеспечивая максимальное качество изображения.
- Бюджетный HDMI обеспечивает качество и функциональность цифрового интерфейса, при этом также поддерживая несжатые видео форматы простым и экономичным способом
- Аудио HDMI поддерживает различные форматы аудио: от стандартного стерео до многоканального объемного звука.
- HDMI обеспечивает передачу видео и многоканального звука по одному кабелю, сокращая затраты, упрощая и исключая путаницу при использовании нескольких кабелей, используемых в настоящее время в аудио-видео системах
- HDMI поддерживает связь между источником видеосигнала (например, DVD-проигрывателем) и цифровым телевизором, предоставляя новые функциональные возможности

Identifier	GUID-FBDD7E91-3A89-4B49-8AEA-9D6994B31645
Version	1
Status	Translation Validated

Память Intel Optane

Память Intel Optane используется только в качестве ускорителя подсистемы хранения данных. Она не заменяет и не увеличивает оперативную память, установленную в компьютере.

И **ПРИМЕЧАНИЕ:** Память Intel Optane поддерживается на компьютерах, обладающих следующими характеристиками.

- Процессор Intel Core i3/i5/i7 седьмого поколения или новее
- 64-разрядная ОС Windows 10 версии 1607 или новее
- Драйвер технологии Intel Rapid Storage версии 15.9.1.1018 или новее

Таблица 2. Технические характеристики памяти Intel Optane

Компонент	Технические характеристики
Интерфейс	PCIe 3 x2 NVMe 1.1
Разъем	Слот для платы M.2 (2230/2280)
Поддерживаемые конфигурации	<ul style="list-style-type: none"> • Процессор Intel Core i3/i5/i7 седьмого поколения или новее • 64-разрядная ОС Windows 10 версии 1607 или новее • Драйвер технологии Intel Rapid Storage версии 15.9.1.1018 или новее
Емкость	32 Гбайт

Identifier	GUID-313CCB22-28AF-4B59-BA12-D6C0C2247C08
Version	1
Status	Translation Validated

Включение памяти Intel Optane

1. На панели задач введите в поле поиска «**Технология Intel Rapid Storage**».
2. Выберите пункт **Технология Intel Rapid Storage**.
3. На вкладке **Состояние** нажмите **Включить**, чтобы включить память Intel Optane.
4. На экране с предупреждением выберите совместимый скоростной накопитель и нажмите **Да**, чтобы продолжить включение памяти Intel Optane.
5. Выберите **Память Intel Optane > Перезагрузить**, чтобы включить память Intel Optane.

 **ПРИМЕЧАНИЕ:** Для реализации всех преимуществ в производительности может потребоваться до трех последовательных запусков приложений.

Identifier	GUID-DF7DE988-8BB1-4EB0-B396-2A0CC648EC43
Version	1
Status	Translation Validated

Отключение памяти Intel Optane

 **ОСТОРОЖНО:** После отключения памяти Intel Optane не удаляйте драйвер технологии Intel Rapid Storage, так как это приведет к ошибке «синий экран». Пользовательский интерфейс технологии Intel Rapid Storage можно удалить, не удаляя драйвера.

 **ПРИМЕЧАНИЕ:** Отключить память Intel Optane необходимо перед извлечением из компьютера устройства хранения данных SATA, ускоренного с помощью модуля памяти Intel Optane.

1. На панели задач введите в поле поиска «**Технология Intel Rapid Storage**».
2. Выберите пункт **Технология Intel Rapid Storage**. Откроется окно **Технология Intel Rapid Storage**.
3. На вкладке **Память Intel Optane** нажмите **Отключить**, чтобы отключить память Intel Optane.
4. Прочитайте предупреждение и нажмите **Да**. Будет показан ход отключения.
5. Нажмите **Перезагрузить**, чтобы завершить отключение памяти Intel Optane и перезагрузить компьютер.

Identifier	GUID-2D8FA7B4-2907-43AC-B271-3A80117D336E
Version	1
Status	Translation approved

Основные компоненты системы

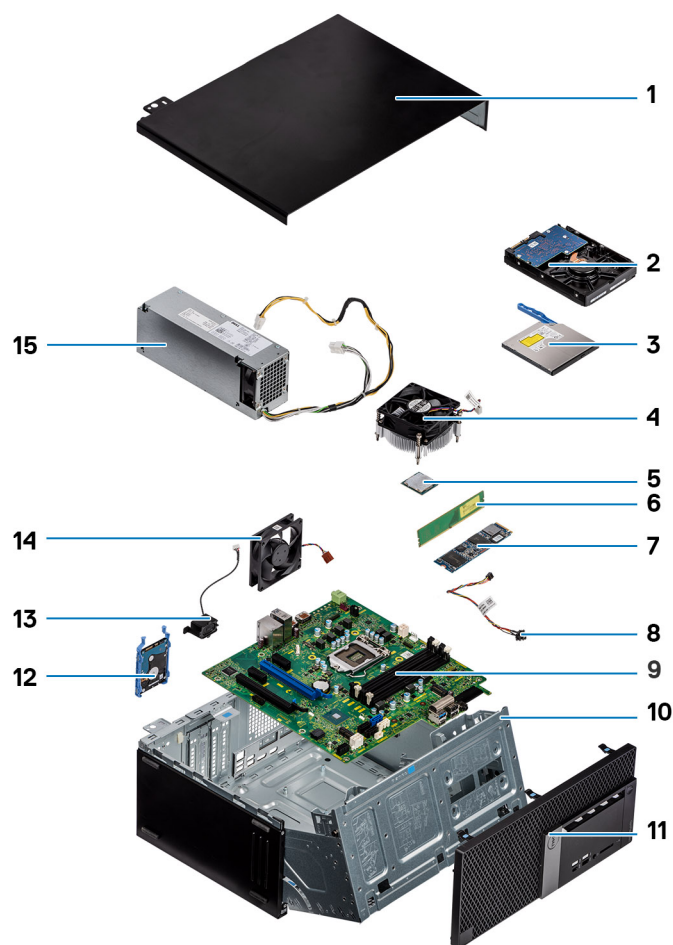

1. Боковая крышка
2. 3,5-дюймовый жесткий диск в сборе
3. Оптический дисковод
4. Радиатор в сборе
5. Процессор
6. модуль памяти
7. M.2 PCIe SSD
8. Кнопка питания
9. Системная плата
10. Дверца передней панели
11. Лицевая панель
12. 2,5-дюймовый жесткий диск в сборе
13. Динамик
14. Системный вентилятор
15. Блок питания

15. Блок питания

 **ПРИМЕЧАНИЕ:** Dell предоставляет перечень компонентов и их номера по каталогу для исходной приобретенной конфигурации системы. Доступность этих компонентов определяется условиями гарантии, которую приобрел заказчик. Сведения о вариантах приобретения можно получить у менеджера Dell по продажам.

Identifier	GUID-7FBB11D7-9820-47BB-AFAA-48FA912314D9
Version	2
Status	Translation Validated

Извлечение и установка компонентов

ПРИМЕЧАНИЕ: Изображения, приведенные в этом документе, могут отличаться от вашего компьютера в зависимости от заказанной конфигурации.

Темы:

- Боковая крышка
- Лицевая панель
- Дверца передней панели
- Жесткий диск в сборе — 3,5- и 2,5-дюймовый
- Оптический дисковод
- Твердотельный накопитель M.2 PCIe
- устройство чтения карт SD
- Модуль памяти
- Плата расширения
- Опциональный модуль VGA
- Блок питания
- Датчик вскрытия корпуса
- Кнопка питания
- Динамик
- Батарейка типа "таблетка"
- Вентилятор радиатора
- Радиатор
- Процессор
- Системный вентилятор
- Системная плата
- Дверца передней панели
- 3,5-дюймовый жесткий диск
- 2,5-дюймовый жесткий диск в сборе
- Оптический дисковод
- Твердотельный накопитель M.2
- устройство чтения карт SD
- Модуль памяти
- Плата расширения
- Блок питания
- Датчик вскрытия корпуса
- Кнопка питания
- Динамик
- Батарейка типа "таблетка"
- Вентилятор радиатора
- Радиатор в сборе
- Процессор
- Системный вентилятор
- Опциональный модуль VGA
- Системная плата

Identifier	GUID-339E0B50-0836-4DBD-84BA-7D7989ECAF5D5
Version	1
Status	Translation Validated

Боковая крышка

Identifier	GUID-148C9B00-FF7E-4511-A46B-20363C43CC2F
Version	1
Status	Translation Validated

Снятие боковой крышки

1. Выполните действия, предусмотренные разделом [Подготовка к работе с внутренними компонентами компьютера](#).
2. Снятие крышки:
 - a. Сдвиньте фиксатор, чтобы высвободить крышку [1].
 - b. Сдвиньте крышку к задней части системы, затем приподнимите и снимите крышку [2].

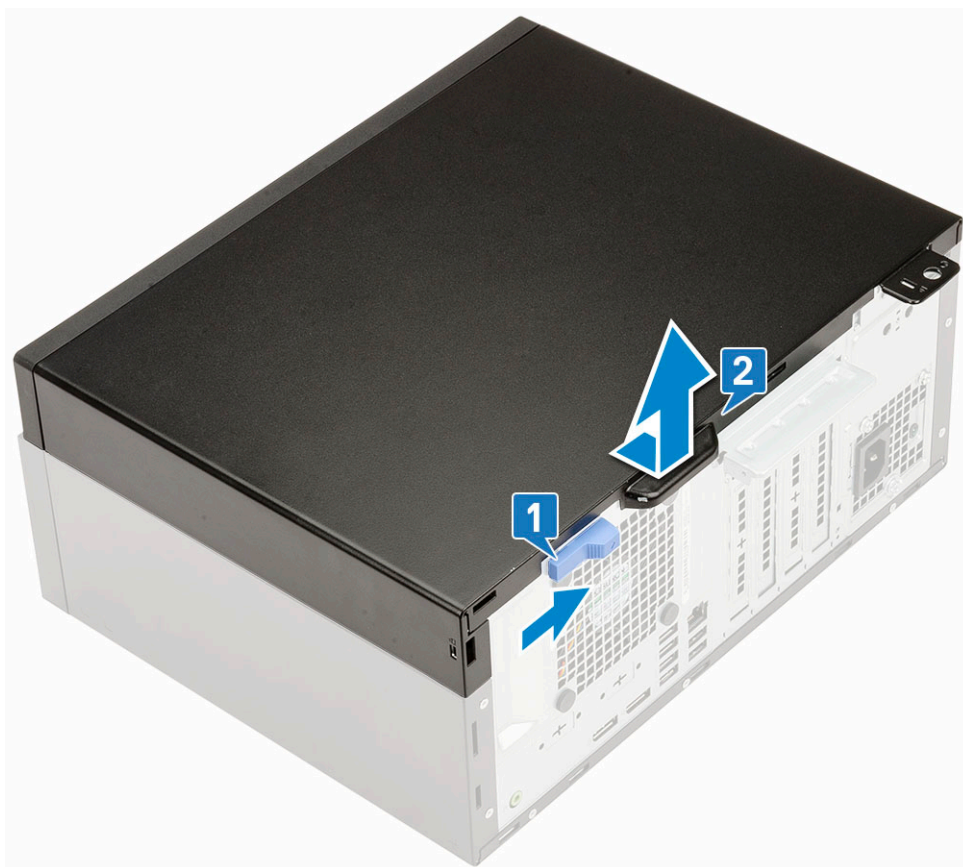

Identifier	GUID-BE52F56B-2F27-4E4E-A33F-A102A4E36882
Version	2
Status	Translation Validated

Установка боковой крышки

1. Чтобы установить боковую крышку, выполните следующие действия.
 - a. Установите крышку на систему и сдвиньте вперед, чтобы она встала на место со щелчком.



2. Выполните действия, описанные в разделе [После работы с внутренними компонентами компьютера](#).

Identifier	GUID-53A353B4-D145-46DA-B07A-07D978BE98D0
Version	2
Status	Translation Validated

Лицевая панель

Identifier	GUID-40AF64E5-3C7E-4B90-9DF8-8263B4C9C730
Version	2
Status	Translation Validated

Снятие лицевой панели

1. Выполните действия, предусмотренные разделом [Подготовка к работе с внутренними компонентами компьютера](#).
2. Снимите [боковую крышку](#).
3. Снятие лицевой панели:
 - а. Подденьте фиксаторы, чтобы отсоединить лицевую панель от системы.
 - б. Снимите лицевую панель с корпуса системы.



Identifier	GUID-0368EE71-34A2-45B5-B7DE-F88B10F02899
Version	2
Status	Translation Validated

Установка лицевой панели

1. Чтобы установить лицевую панель, сделайте следующее.
 - a. Совместите фиксаторы на лицевой панели с отверстиями на корпусе системы.
 - b. Нажмите на лицевую панель, так чтобы фиксаторы защелкнулись.

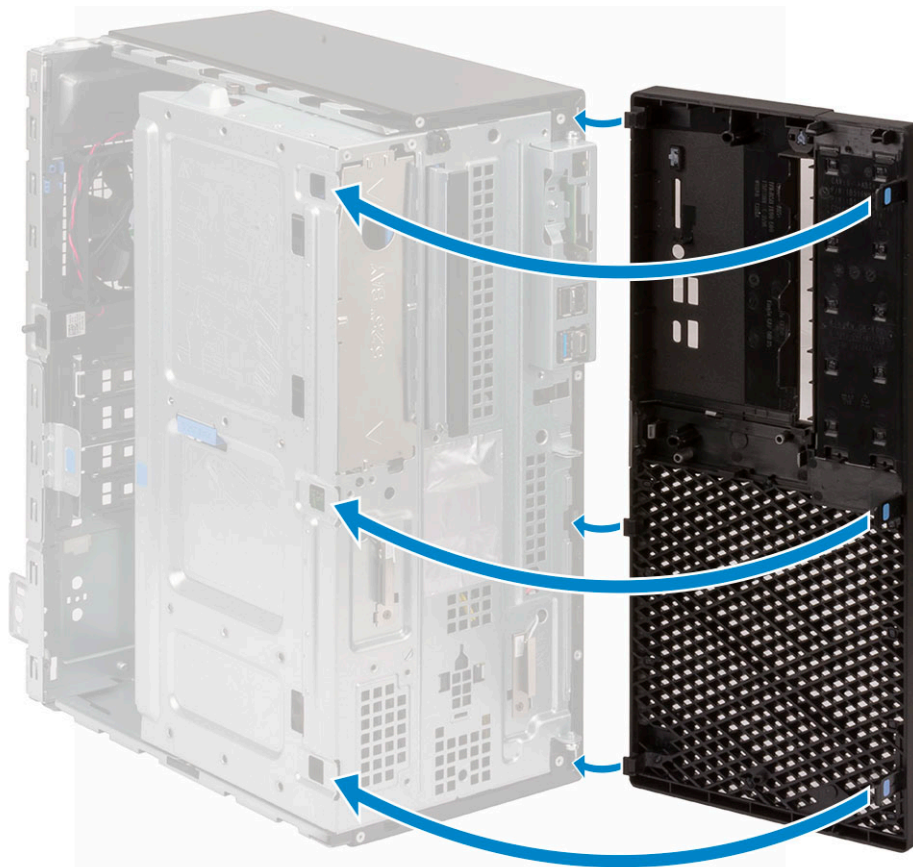

2. Установите [боковую крышку](#).
3. Выполните действия, предусмотренные разделом [После работы с внутренними компонентами компьютера](#).

Identifier	GUID-9C8DFAFD-6971-4198-8E85-0F501663FEA2
Version	1
Status	Translation Validated

Дверца передней панели

Identifier	GUID-D6F29DBC-EF71-4EB6-B536-B56CDA6B5FAC
Version	2
Status	Translation Validated

Открытие дверцы передней панели

1. Выполните действия, предусмотренные разделом [Подготовка к работе с внутренними компонентами компьютера](#).
2. Снимите:
 - а. [Боковая крышка](#)
 - б. [Лицевая панель](#)

 **ОСТОРОЖНО:** Дверца передней панели открывается только до определенного предела. Максимально допустимый предел показан на печатном изображении на дверце.

3. Потяните дверцу передней панели, чтобы открыть ее.



Identifier	GUID-822C0739-0778-4C55-8ACD-B1EF6893638F
Version	1
Status	Translation Validated

Заккрытие дверцы передней панели

1. Поверните дверцу передней панели, чтобы закрыть ее.

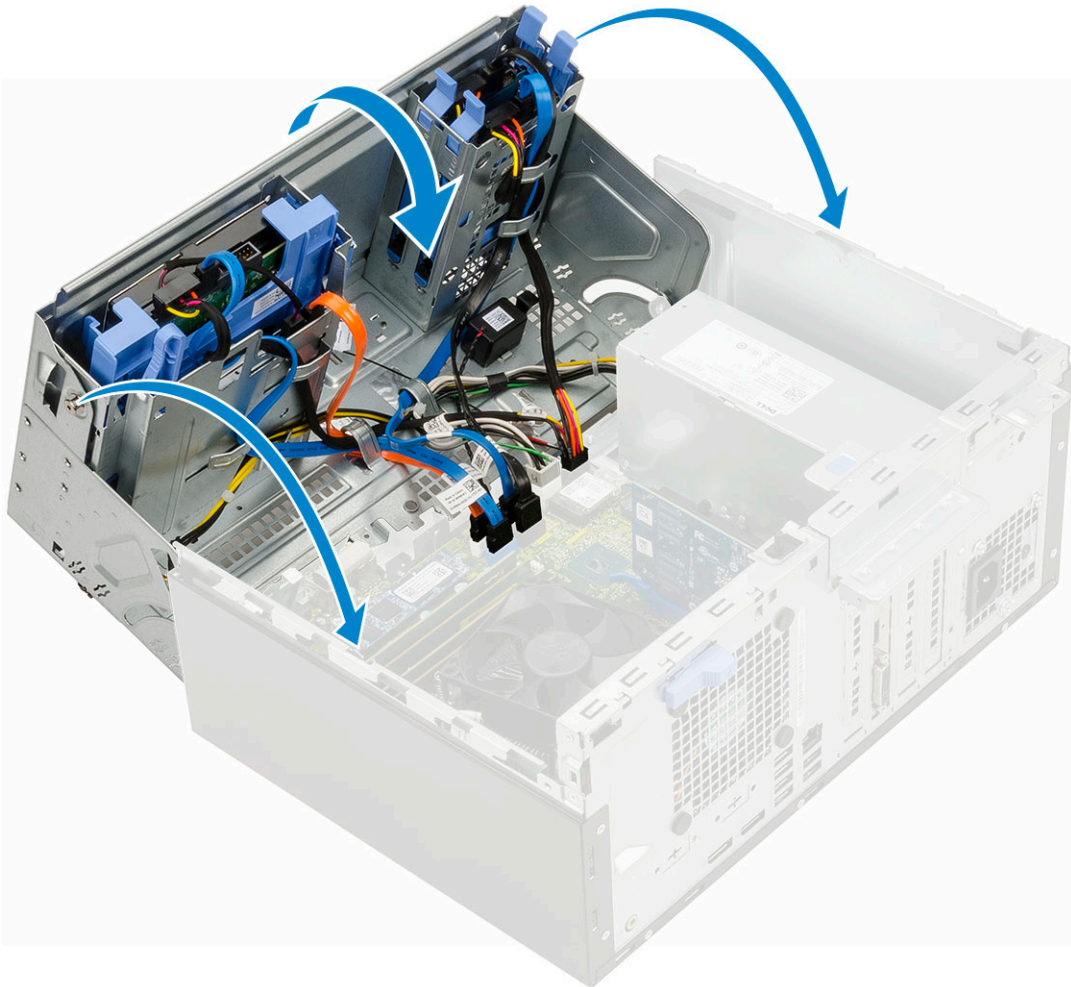

2. Установите:
 - a. Лицевая панель
 - b. Боковая крышка
3. Выполните действия, предусмотренные разделом [После работы с внутренними компонентами компьютера](#).

Identifier	GUID-A896C34F-D134-4D8E-B8C6-578AFB683DFA
Version	1
Status	Translation Validated

Жесткий диск в сборе — 3,5- и 2,5-дюймовый

Identifier	GUID-002DFA35-1F49-46EC-A018-9F59222BC7A3
Version	2
Status	Translation Validated

Извлечение 3,5-дюймового жесткого диска в сборе

1. Выполните действия, предусмотренные разделом [Подготовка к работе с внутренними компонентами компьютера](#).
2. Снимите:
 - a. Боковая крышка
 - b. Лицевая панель
3. Чтобы извлечь жесткий диск в сборе, сделайте следующее.
 - a. Отсоедините кабель SATA и кабель питания от разъемов на жестком диске.

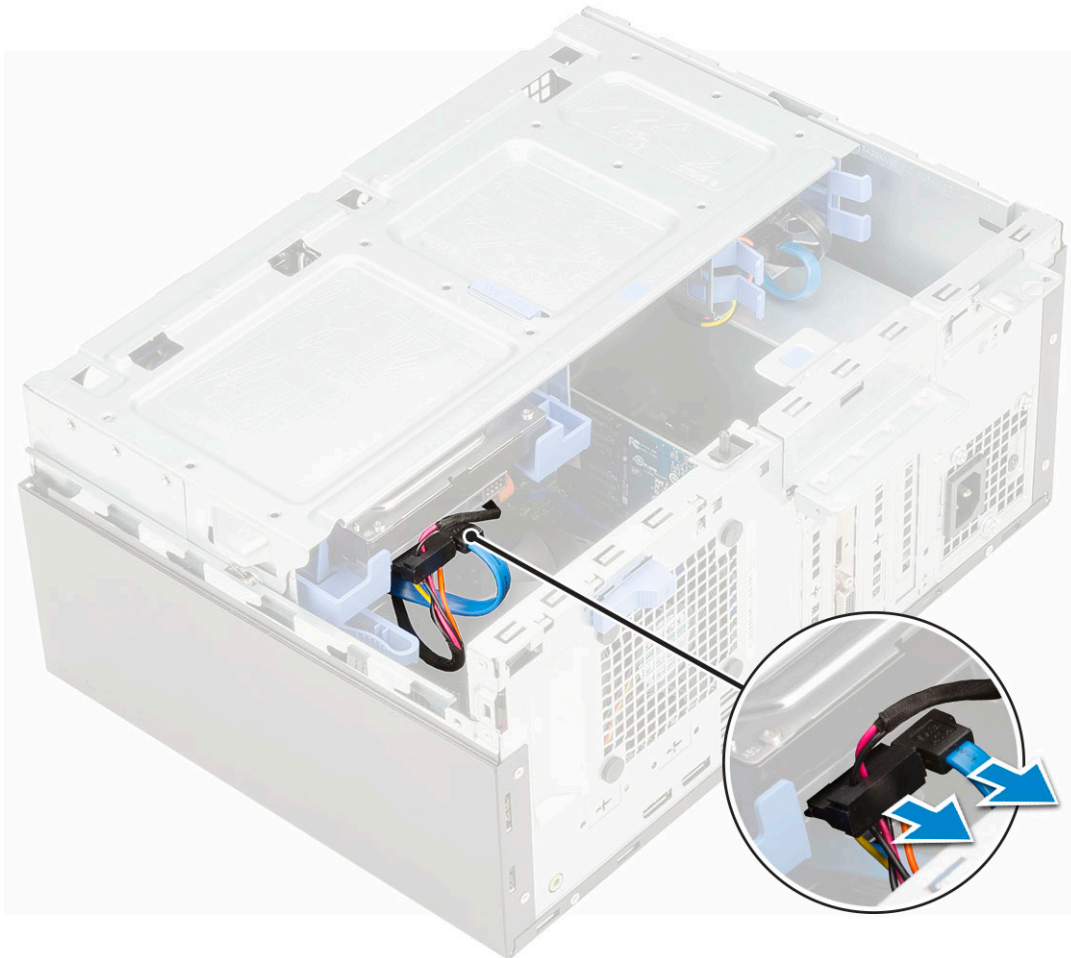

- b. Извлеките заглушку жесткого диска из системы [1].
- с. Нажмите на синий выступ [2] и потяните за жесткий диск в сборе [3].

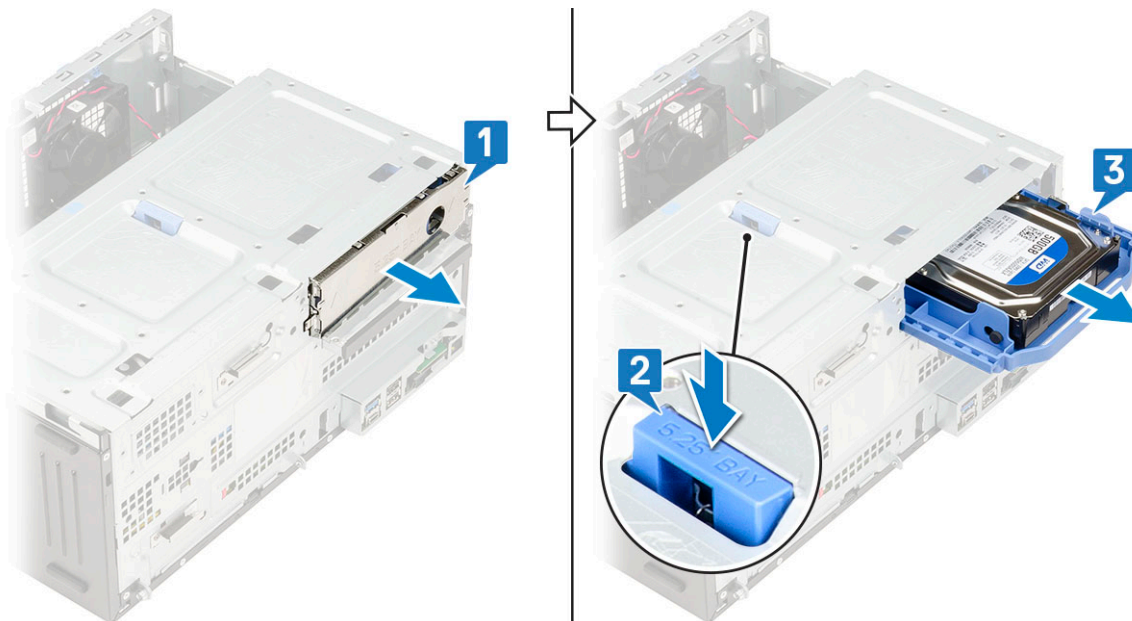

Identifier	GUID-7285AEC1-874C-4930-A768-D5A5970C686B
Version	1
Status	Translation Validated

Извлечение 3,5-дюймового жесткого диска из крепления

1. Выполните действия, предусмотренные разделом [Подготовка к работе с внутренними компонентами компьютера](#).
2. Снимите:
 - a. Боковая крышка
 - b. Лицевая панель
 - c. 3,5-дюймовый жесткий диск в сборе
3. Чтобы извлечь жесткий диск, сделайте следующее.
 - a. Потяните за одну сторону крепления жесткого диска, чтобы извлечь выступы на креплении из слотов на жестком диске [1].
 - b. Приподнимите жесткий диск и извлеките его из крепления с жесткого диска [2].

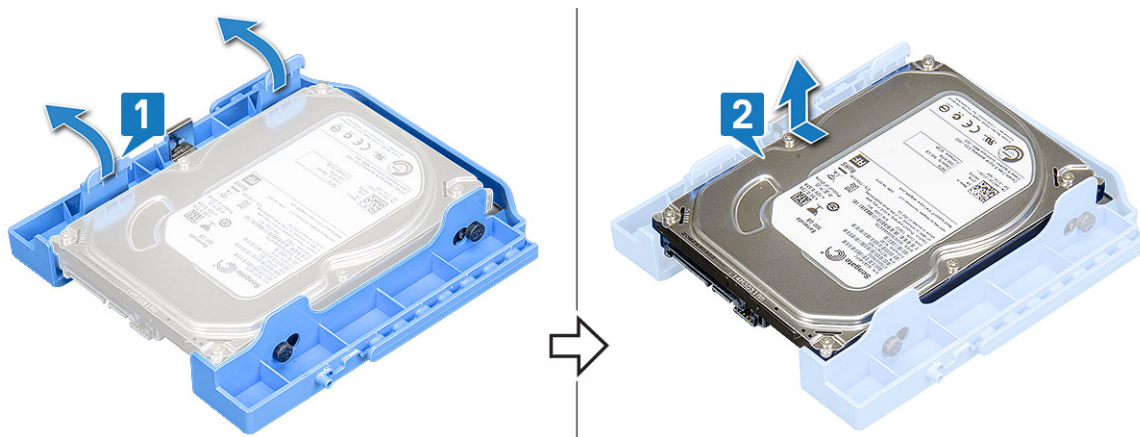

Identifier	GUID-19090A8A-E990-4FC4-AD67-76228D9618B1
Version	1
Status	Translation Validated

Установка 3,5-дюймового жесткого диска в крепление

1. Чтобы установить жесткий диск, сделайте следующее.
 - a. Совместите жесткий диск с боковой стороной крепления и потяните за язычки на другой стороне, чтобы вставить штыри на креплении в жесткий диск [1].
 - b. Вставьте жесткий диск в крепление до щелчка [2].

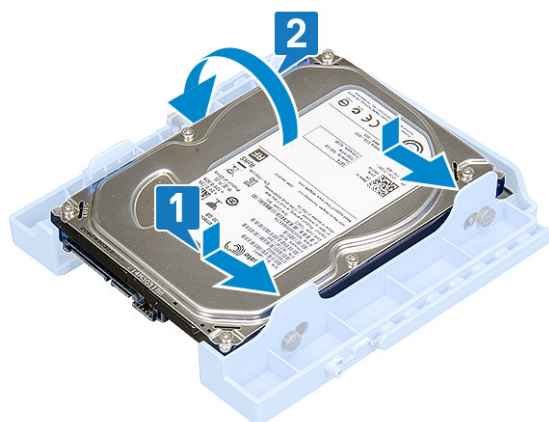

2. Установите:
 - a. 3,5-дюймовый жесткий диск в сборе
 - b. Лицевая панель

с. Боковая крышка

3. Выполните действия, предусмотренные разделом [После работы с внутренними компонентами компьютера](#).

Identifier	GUID-A1179784-9CF0-4081-B4FD-3175617C0609
Version	2
Status	Translation Validated

Установка 3,5-дюймового жесткого диска в сборе

1. Вставьте жесткий диск в сборе в гнездо системы до щелчка [1].
2. Установите на место заглушку жесткого диска [2].

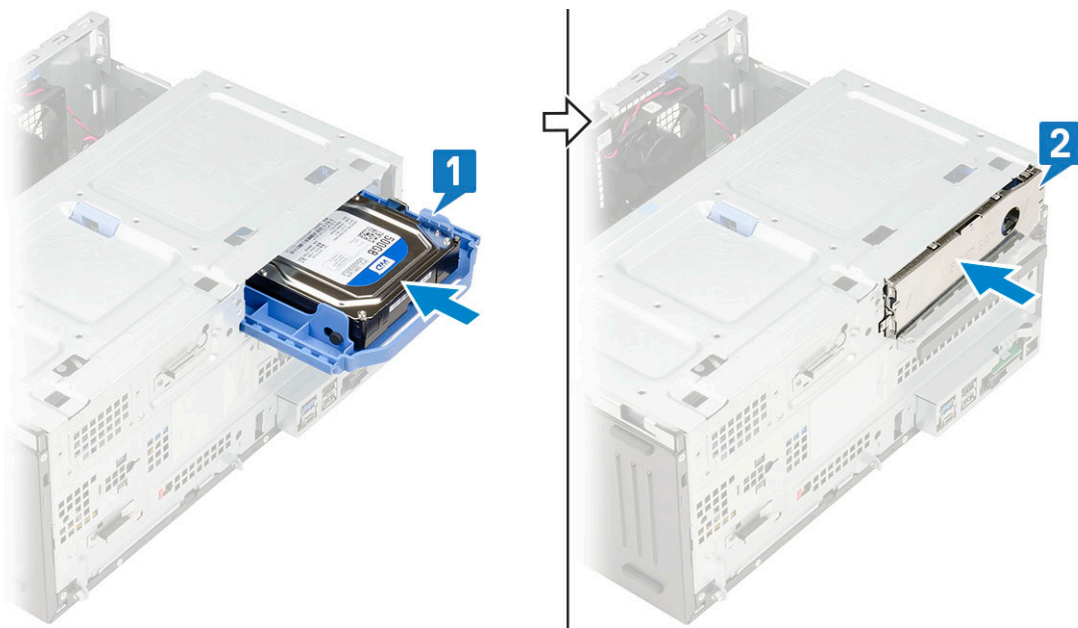

3. Подключите кабель SATA и кабель питания к разъемам на жестком диске.

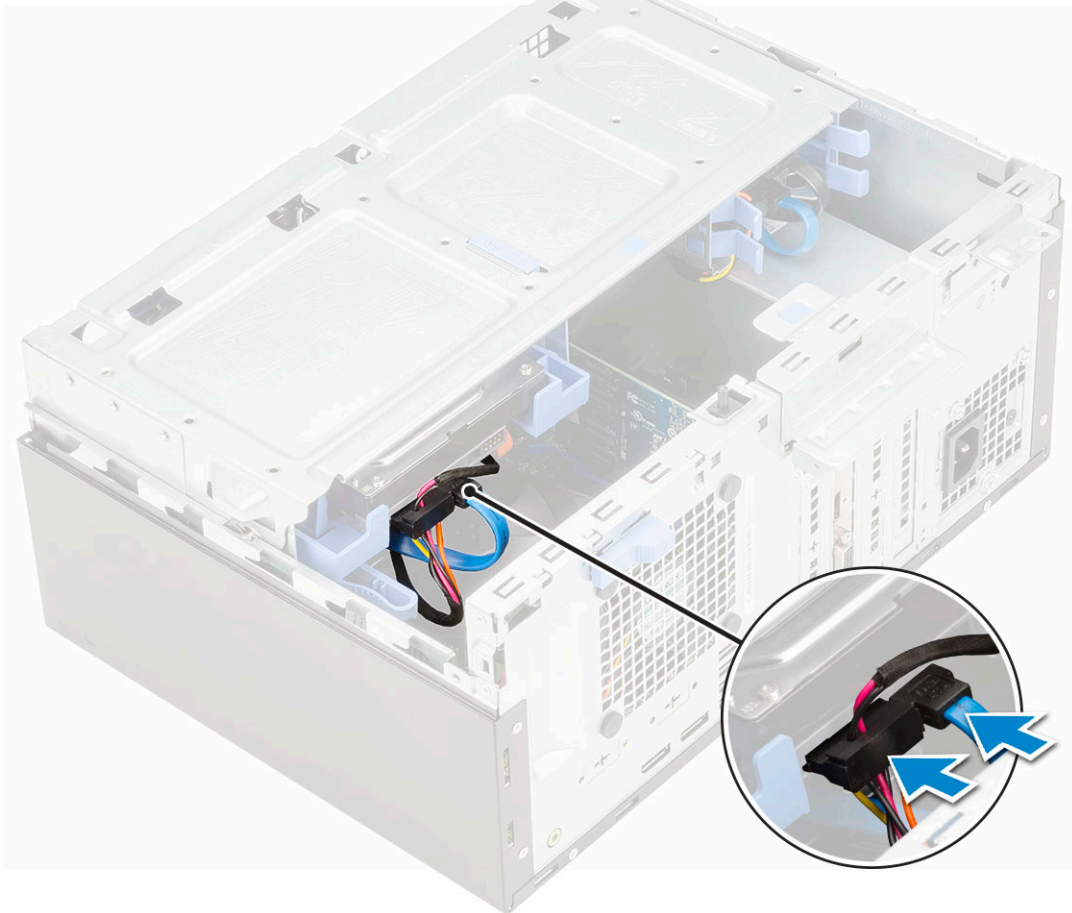

4. Установите:
 - a. Лицевая панель
 - b. Боковая крышка
5. Выполните действия, предусмотренные разделом [После работы с внутренними компонентами компьютера](#).

Identifier	GUID-440F086D-8AAA-4A51-B805-1AFE4A9D3BA5
Version	2
Status	Translation Validated

Извлечение 2,5-дюймового жесткого диска в сборе

1. Выполните действия, описанные в разделе [Подготовка к работе с внутренними компонентами компьютера](#).
2. Снимите:
 - a. Боковая крышка
 - b. Лицевая панель
3. Откройте [дверцу передней панели](#).
4. Извлечение жесткого диска в сборе:
 - a. Отсоедините кабели питания и передачи данных жесткого диска от разъемов на 2,5-дюймовом жестком диске [1].
 - b. Нажмите на синие выступы с обеих сторон жесткого диска в сборе [2] и извлеките жесткий диск в сборе из корпуса [3].

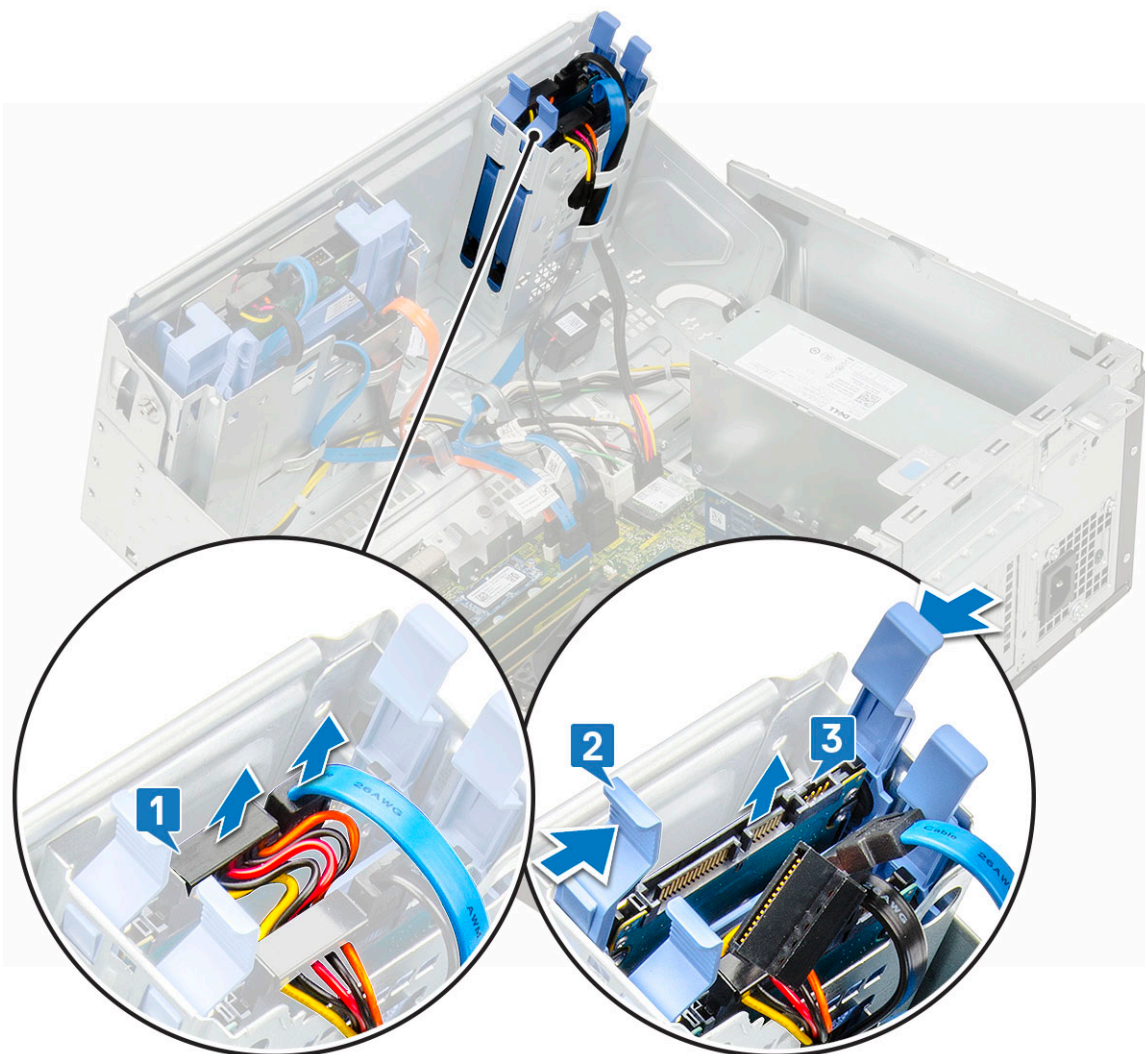

Identifier	GUID-4AABDCF4-A7C7-494A-8E0D-CAD2B4B0828A
Version	2
Status	Translation Validated

Извлечение 2,5-дюймового жесткого диска из крепления

1. Выполните процедуру, приведенную в разделе [Подготовка к работе с внутренними компонентами компьютера](#).
2. Снимите:
 - a. Боковая крышка
 - b. Лицевая панель
 - c. 2,5-дюймовый жесткий диск в сборе
3. Чтобы извлечь диск, сделайте следующее.
 - a. Потяните за одну сторону крепления жесткого диска, чтобы высвободить штыри на креплении из отверстий на диске [1].
 - b. Приподнимите диск [2].
 - c. Извлеките диск из крепления [3].

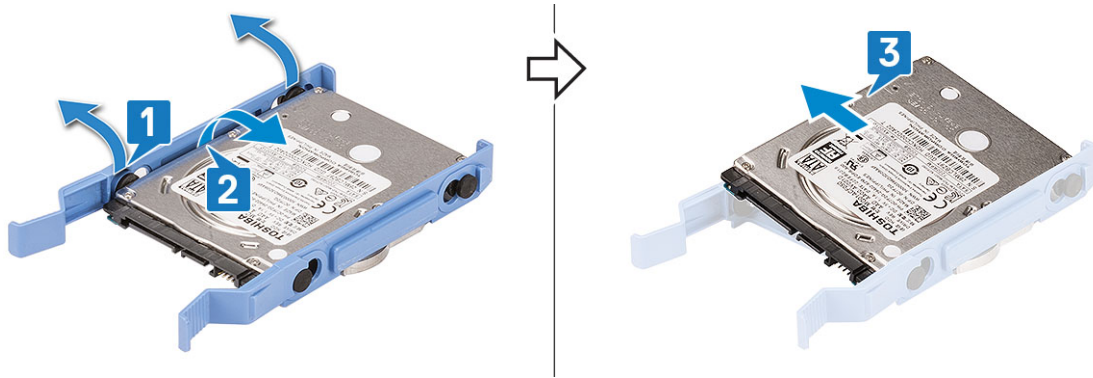

Identifier	GUID-501D5BE6-BE2F-4DA8-98B5-520FC5B0B85E
Version	1
Status	Translation Validated

Установка 2,5-дюймового жесткого диска в крепление

1. Чтобы установить жесткий диск, сделайте следующее.
 - a. Совместите жесткий диск с боковой стороной крепления и потяните за язычки на другой стороне, чтобы вставить штыри на креплении в жесткий диск.
 - b. Вставьте жесткий диск в крепление до щелчка [1].
 - c. Вставьте жесткий диск в крепление до щелчка [2].

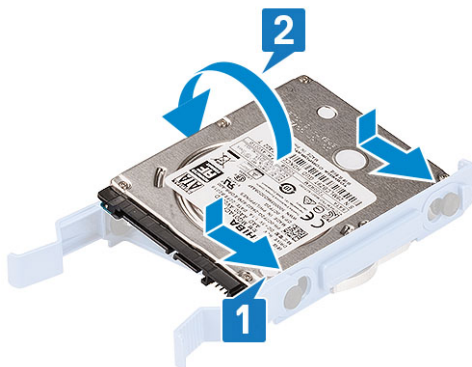

2. Установите:
 - a. 2,5-дюймовый жесткий диск в сборе
 - b. Лицевая панель
 - c. Боковая крышка
3. Выполните действия, предусмотренные разделом [После работы с внутренними компонентами компьютера](#).

Identifier	GUID-1EC4CF34-3636-437D-A2C2-3288BAF64A81
Version	5
Status	Translation Validated

Установка 2,5-дюймового жесткого диска в сборе

1. Установка жесткого диска
 - a. Вставьте жесткий диск в сборе в слот системы на компьютере до щелчка [1].
 - b. Подсоедините кабель данных и кабель питания жесткого диска к разъемам на 2,5-дюймовом жестком диске [2].

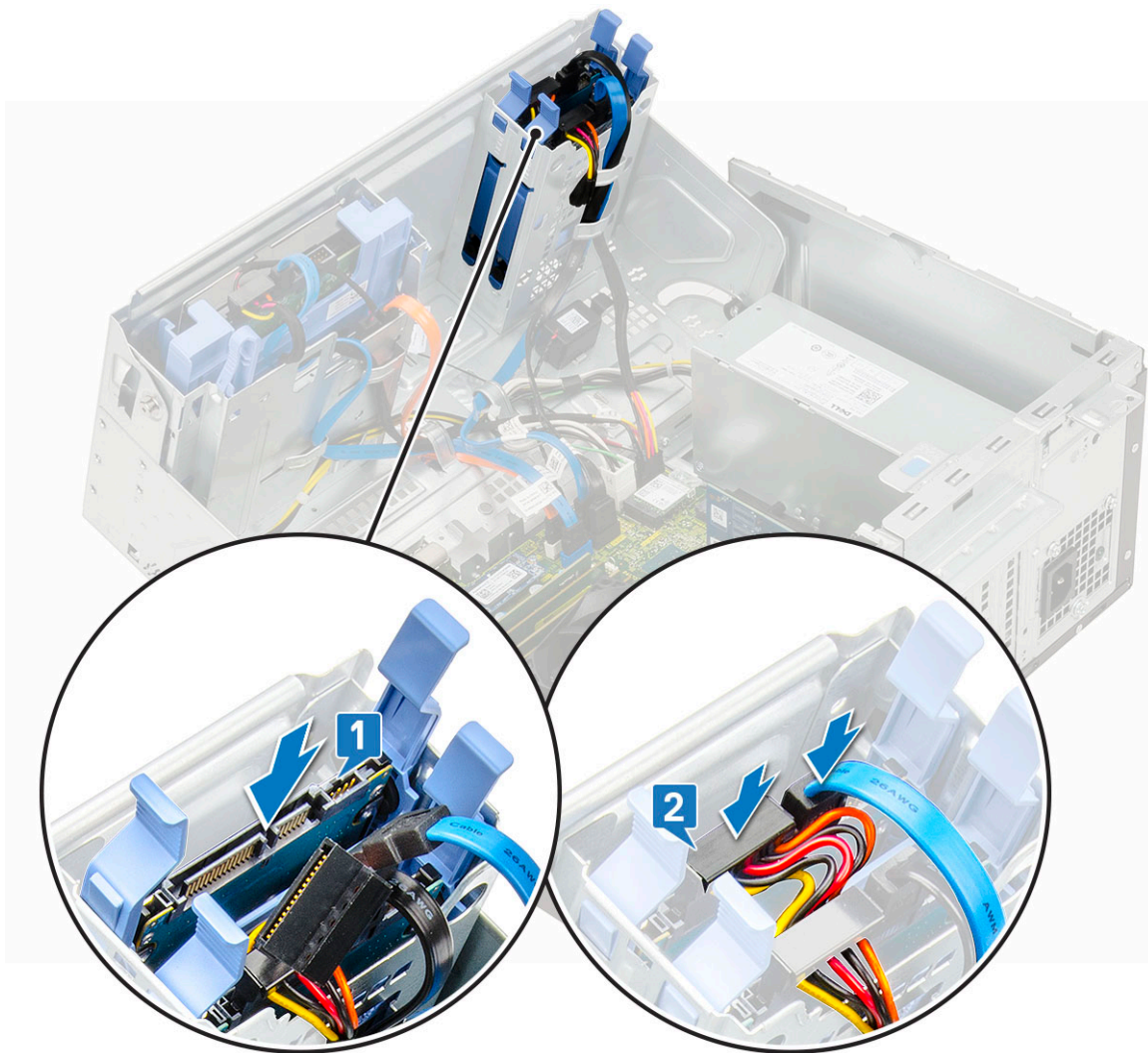

2. Закройте [дверцу передней панели](#).
3. Установите:
 - а. [Лицевая панель](#)
 - б. [Боковая крышка](#)
4. Выполните действия, описанные в разделе [После работы с внутренними компонентами компьютера](#).

Identifier	GUID-A856F6BA-AA0A-4647-A35A-121B9BBB8C97
Version	1
Status	Translation Validated

Оптический дисковод

Identifier	GUID-F1FF3FD0-8C0B-4CB4-9D0A-498F96F0FF86
Version	2
Status	Translation Validated

Извлечение оптического привода

1. Выполните действия, предусмотренные разделом [Подготовка к работе с внутренними компонентами компьютера](#).
2. Снимите:
 - а. [Боковая крышка](#)
 - б. [Лицевая панель](#)
3. Откройте [дверцу передней панели](#).

4. Чтобы извлечь оптический привод в сборе, сделайте следующее.
- Отсоедините кабель передачи данных и кабель питания оптического привода от его разъемов [1].
- i** **ПРИМЕЧАНИЕ:** Чтобы отсоединить кабели от разъемов, возможно, потребуется высвободить кабели из фиксаторов под отсеком для диска.
- Закройте **дверцу передней панели** [2].

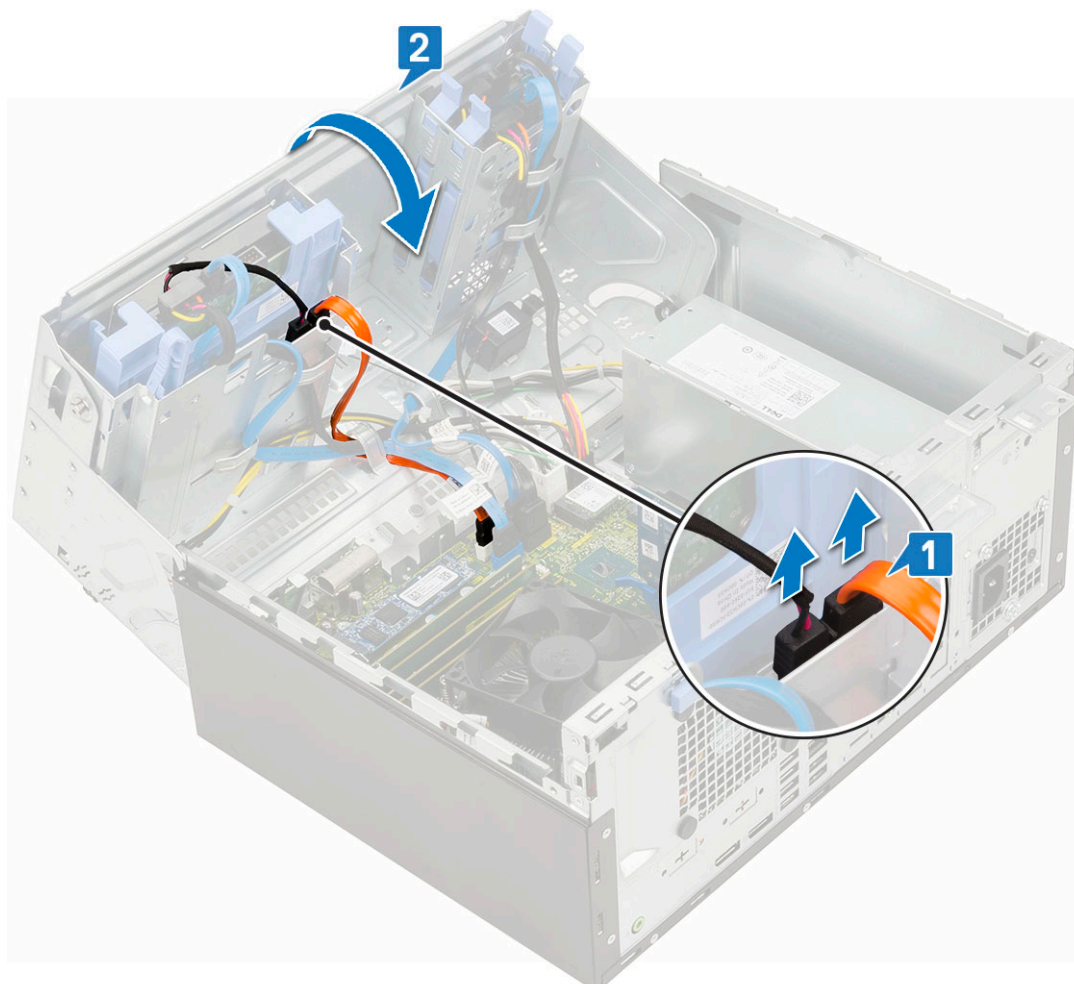

- Нажмите на синюю защелку [1] и выдвиньте оптический привод из системы [2].

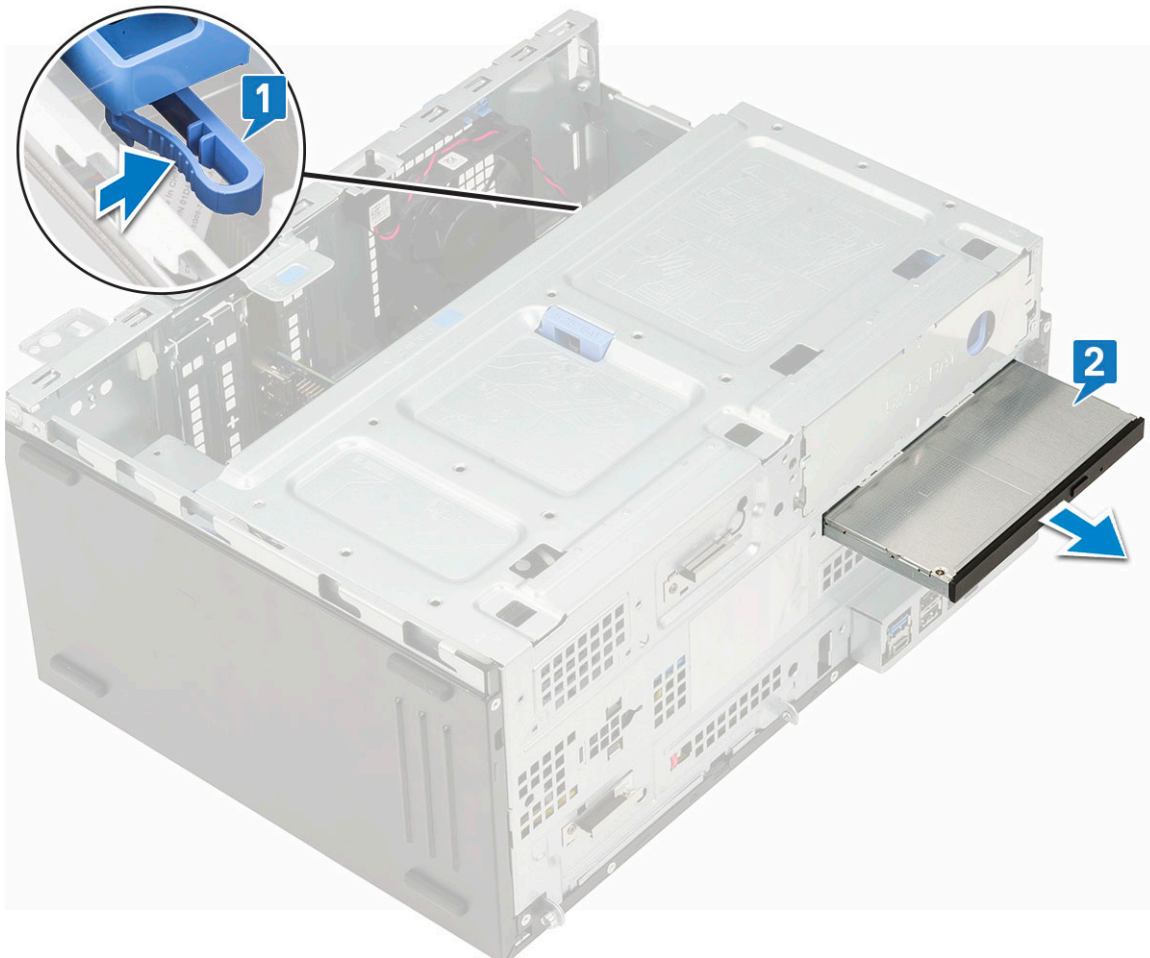

Identifier	GUID-20E8E972-EE0D-4739-B982-30E5873D6381
Version	3
Status	Translation Validated

Установка оптического привода

1. Чтобы установить оптический привод, сделайте следующее.
 - a. Закройте [дверцу передней панели](#).
 - b. Вставьте оптический дисковод в отсек оптического дисковода до щелчка.

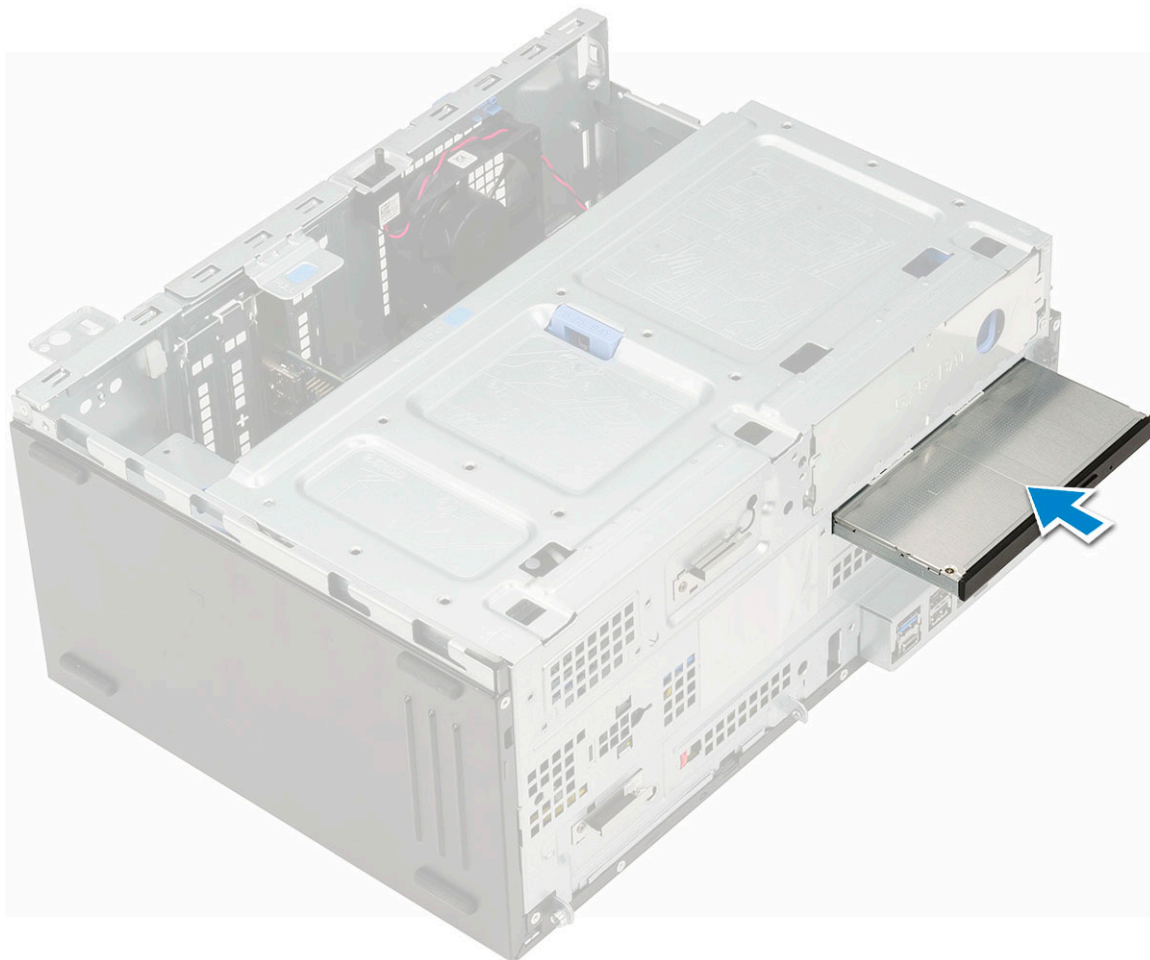

- с. Откройте [дверцу передней панели](#) [1].
- d. Проложите кабели под отсеком для диска.
- е. Подсоедините кабель передачи данных и кабель питания оптического привода к его разъемам [2].

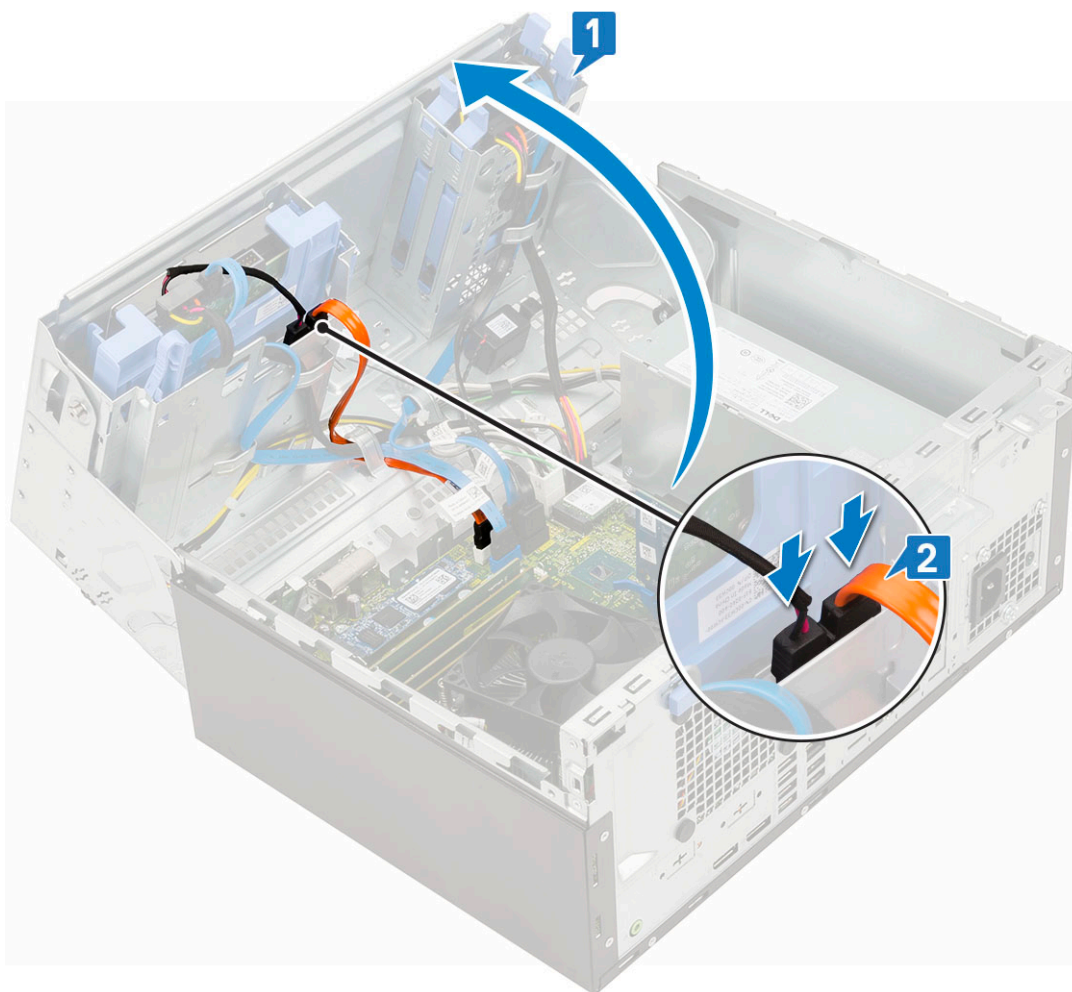

2. Установите:
 - a. Лицевая панель
 - b. Боковая крышка
3. Выполните действия, предусмотренные разделом [После работы с внутренними компонентами компьютера](#).

Identifier	GUID-C26DFCD2-CBE7-4C53-BDD1-618DB16026C4
Version	3
Status	Translation Validated

Твердотельный накопитель M.2 PCIe

Identifier	GUID-D1686D78-4AFC-461E-B879-5FBB291E6AAB
Version	1
Status	Translation Validated

Извлечение твердотельного накопителя M.2

1. Выполните действия, описанные в разделе [Подготовка к работе с внутренними компонентами компьютера](#).
2. Снимите:
 - a. Боковая крышка
 - b. Лицевая панель
3. Откройте [дверцу передней панели](#).
4. Чтобы извлечь твердотельный накопитель M.2, выполните следующие действия.
 - a. Выверните один винт, которым твердотельный накопитель крепится к системной плате [1].
 - b. Выдвиньте твердотельный накопитель M.2 из разъема на системной плате [2].

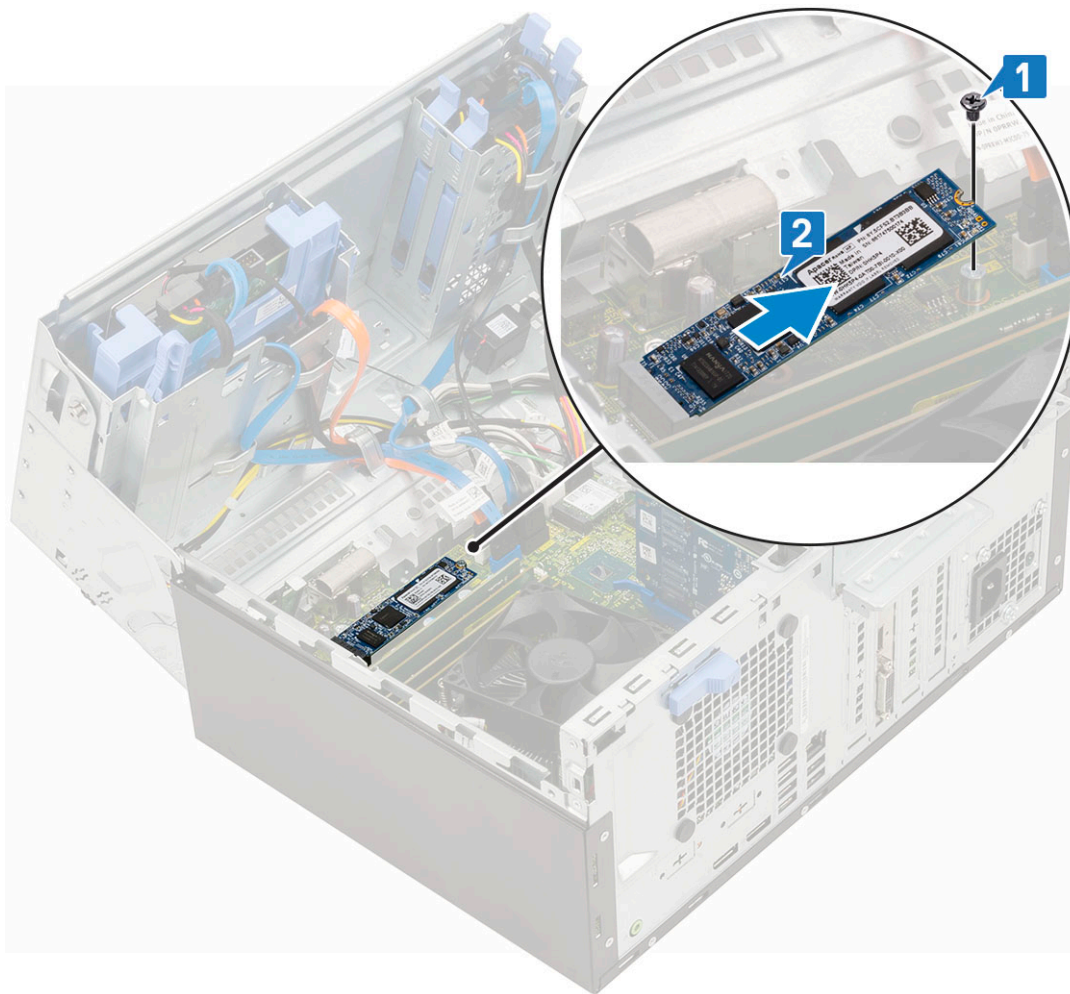

Identifier	GUID-243A078E-0D8E-48C0-BF8A-EBEB466924AF
Version	1
Status	Translation Validated

Установка твердотельного накопителя M.2

1. Вставьте твердотельный накопитель M.2 в разъем на системной плате [1].
2. Затяните единственный винт, чтобы прикрепить твердотельный накопитель к системной плате [2].

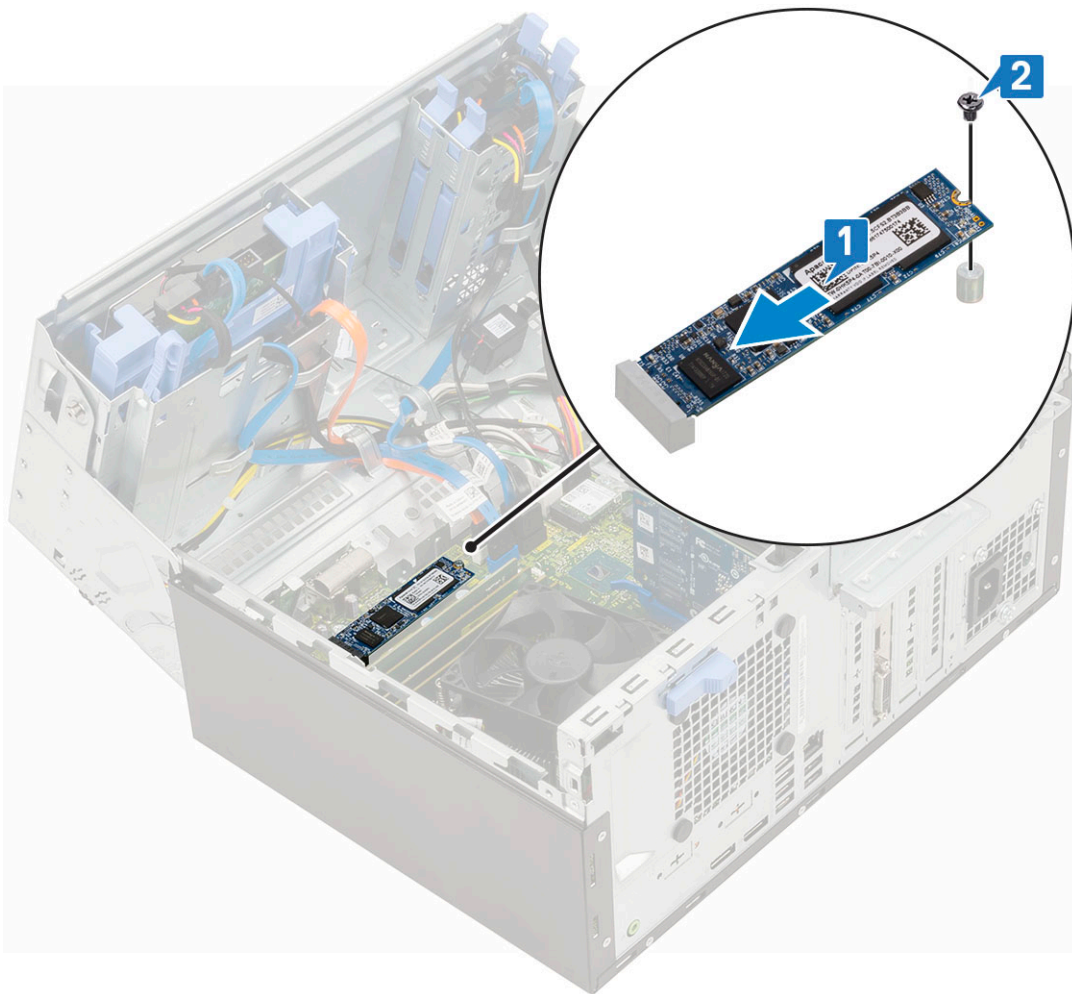

3. Закройте [дверцу передней панели](#).
4. Установите:
 - a. [Лицевая панель](#)
 - b. [Боковая крышка](#)
5. Выполните действия, предусмотренные разделом [После работы с внутренними компонентами компьютера](#).

Identifier	GUID-BDCDE30E-BD3A-4E7F-85A1-DE9F57283C15
Version	2
Status	Translation Validated

устройство чтения карт SD

Identifier	GUID-873F6485-B0F9-4F77-A971-7CDA57D84618
Version	1
Status	Translation Validated

Извлечение устройства чтения карт SD

1. Выполните действия, предусмотренные разделом [Подготовка к работе с внутренними компонентами компьютера](#).
2. Снимите:
 - a. [Боковая крышка](#)
 - b. [Лицевая панель](#)
3. Откройте [дверцу передней панели](#).
4. Извлечение устройства чтения карт SD

- a. Отсоедините кабель устройства чтения карт SD от разъема на системной плате [1].
- b. Открутите винт, которым устройство считывания карт памяти SD крепится к дверце передней панели [2].
- c. Приподнимите устройство считывания карт памяти SD и извлеките его из системы [3].

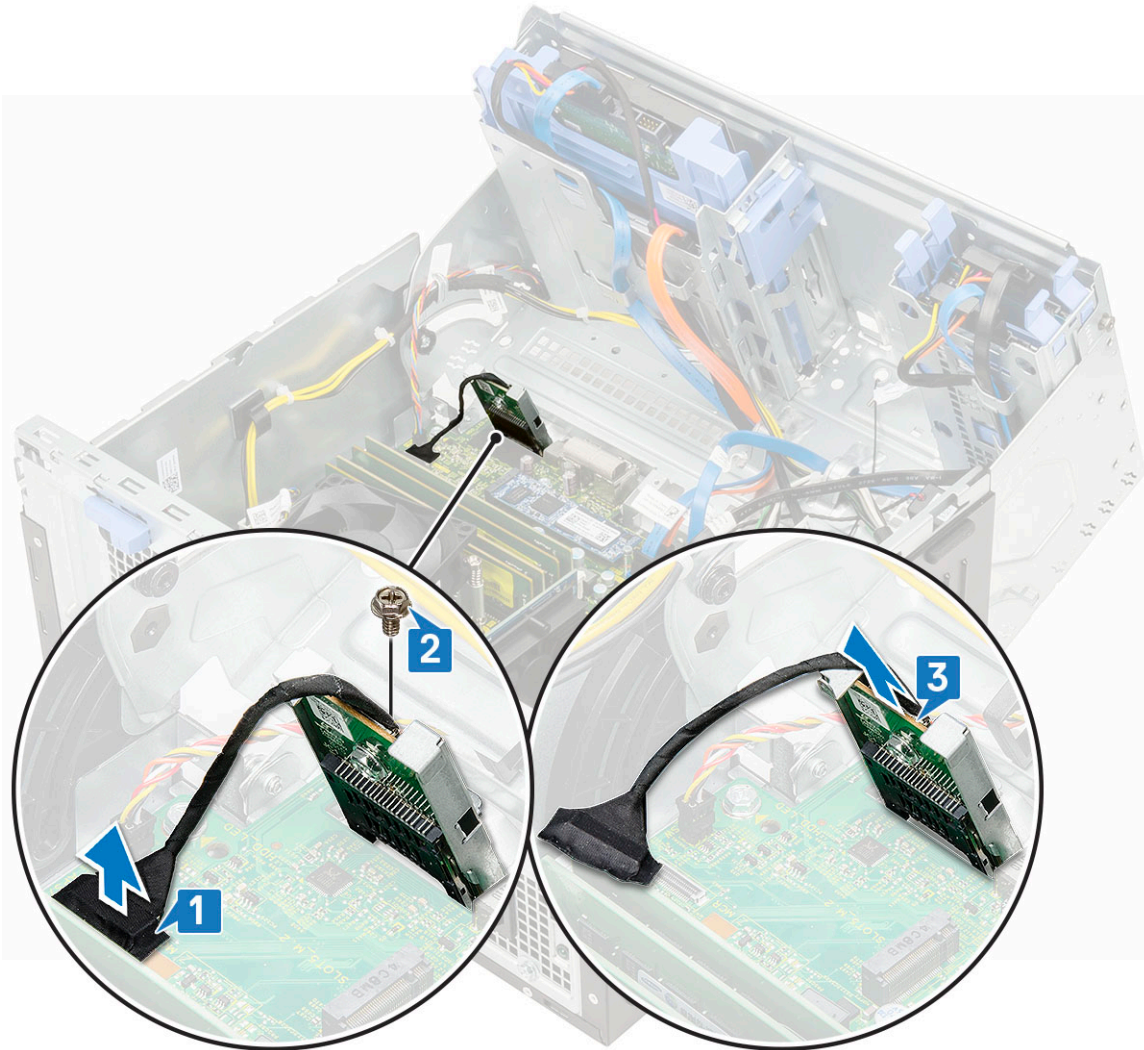

Identifier	GUID-57FFF264-9DA4-4127-801D-9DFF30526E00
Version	1
Status	Translation Validated

Установка устройства считывания карт памяти SD

1. Чтобы установить устройство считывания карт памяти SD, сделайте следующее.
 - a. Вставьте устройство считывания карт памяти SD в гнездо на дверце передней панели [1].
 - b. Вкрутите обратно винт, чтобы прикрепить устройство считывания карт памяти SD к дверце передней панели [2].
 - c. Подсоедините кабель устройства считывания карт памяти SD к разъему на системной плате [3].



2. Закройте [дверцу передней панели](#).
3. Установите:
 - а. [Лицевая панель](#)
 - б. [Боковая крышка](#)
4. Выполните действия, предусмотренные разделом [После работы с внутренними компонентами компьютера](#).

Identifier	GUID-BFAFF908-733B-4C57-8F52-94AD237FB68C
Version	1
Status	Translation Validated

Модуль памяти

Identifier	GUID-6A093D7E-FAF6-4E25-B529-26805CB39660
Version	1
Status	Translation Validated

Извлечение модуля памяти

1. Выполните действия, предусмотренные разделом [Подготовка к работе с внутренними компонентами компьютера](#).
2. Снимите:
 - а. [Боковая крышка](#)
 - б. [Лицевая панель](#)
3. Откройте [дверцу передней панели](#).

4. Чтобы извлечь модуль памяти:

- a. Потяните за зажимы, фиксирующие модуль памяти, чтобы он слегка выскочил из гнезда [1].
- b. Извлеките модуль памяти из системной платы [2].

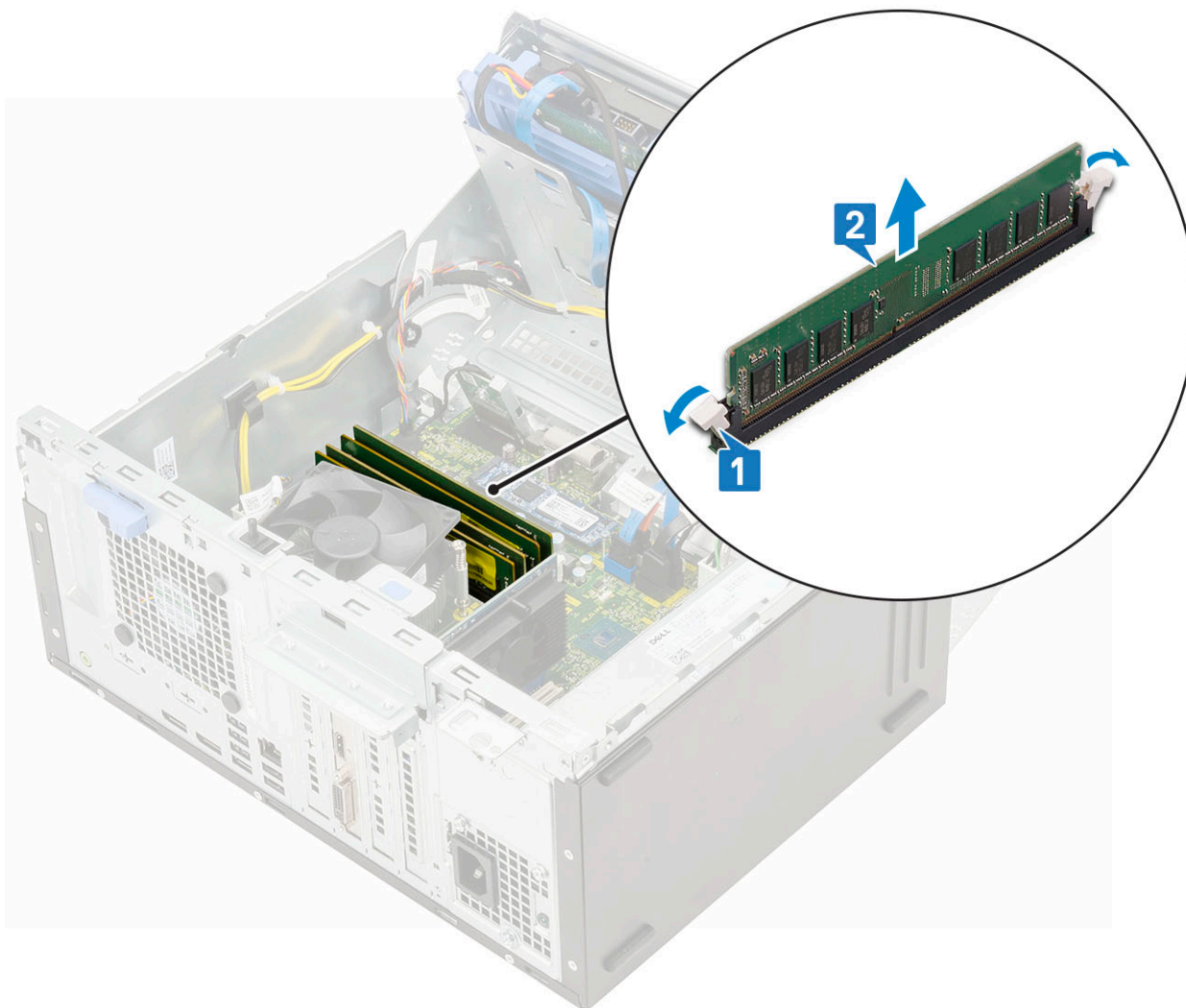

Identifier	GUID-A69FDBE3-B785-4FA7-83AE-ACF1D2B5D1E9
Version	1
Status	Translation Validated

Установка модуля памяти

1. Чтобы установить модуль памяти, сделайте следующее.

- a. Совместите паз в модуле памяти с выступом на разъеме.
- b. Вставьте модуль памяти в соответствующее гнездо [1].
- c. Нажмите на модуль памяти, чтобы его фиксаторы защелкнулись [2].

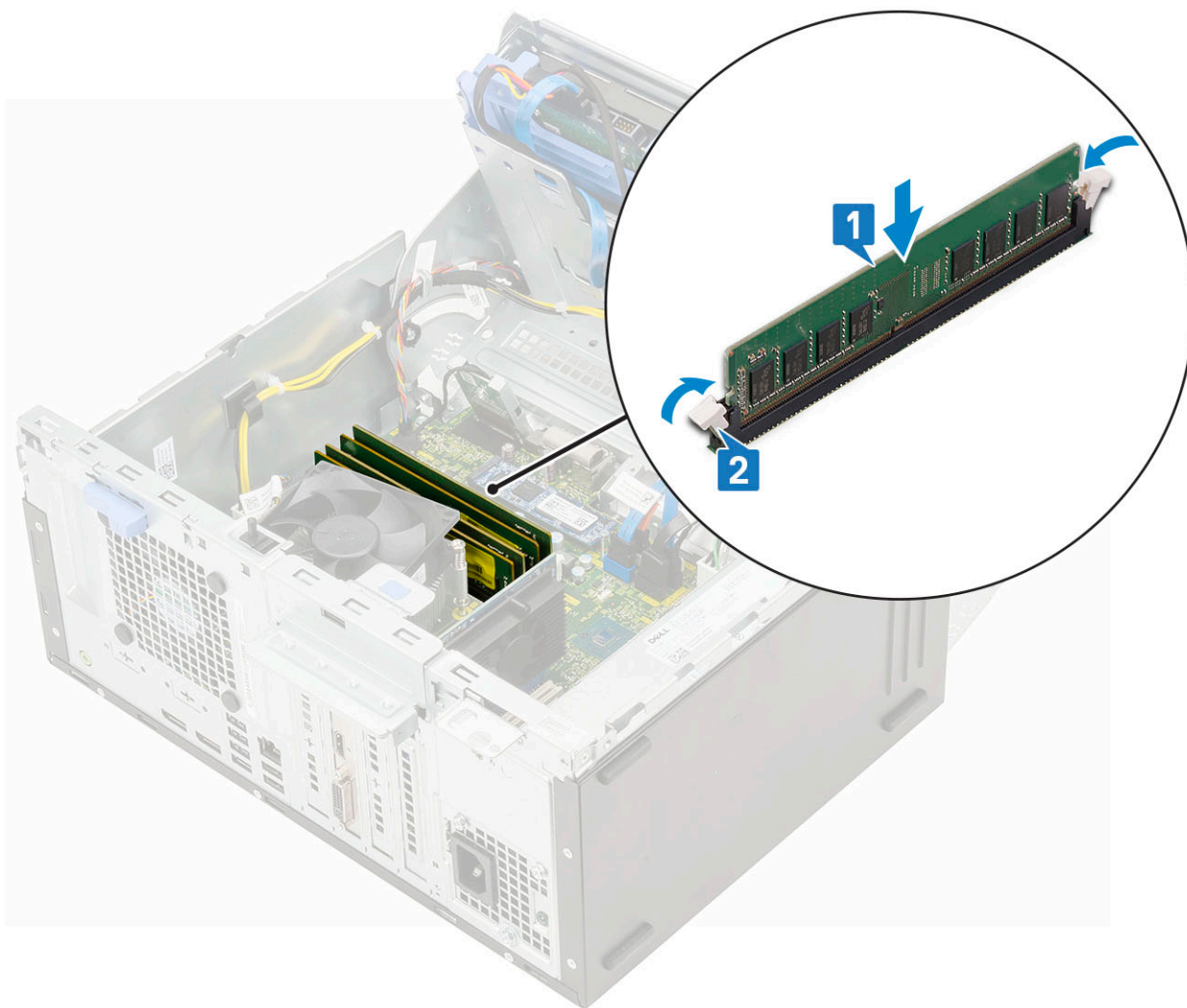

2. Закройте [дверцу передней панели](#).
3. Установите:
 - a. [Лицевая панель](#)
 - b. [Боковая крышка](#)
4. Выполните действия, предусмотренные разделом [После работы с внутренними компонентами компьютера](#).

Identifier	GUID-0833E26E-14A8-477C-882D-FEB2A2A1135E
Version	1
Status	Translation Validated

Плата расширения

Identifier	GUID-DA537CEB-FA5F-4355-BA05-B213D2C6ABDA
Version	1
Status	Translation Validated

Извлечение платы расширения PCIe

1. Выполните действия, описанные в разделе [Подготовка к работе с внутренними компонентами компьютера](#).
2. Снимите:
 - a. [Боковая крышка](#)
 - b. [Лицевая панель](#)
3. Откройте [дверцу передней панели](#).

4. Извлечение платы расширения PCIe:

- a. Потяните фиксатор, чтобы разблокировать карту расширения PCIe [1].
- b. Нажмите на фиксатор платы [2], приподнимите плату расширения PCIe и извлеките ее из компьютера [3].

И **ПРИМЕЧАНИЕ:** Это действие применимо только к разъему с фиксатором платы, в противном случае просто приподнимите плату расширения PCIe и извлеките ее из системы.

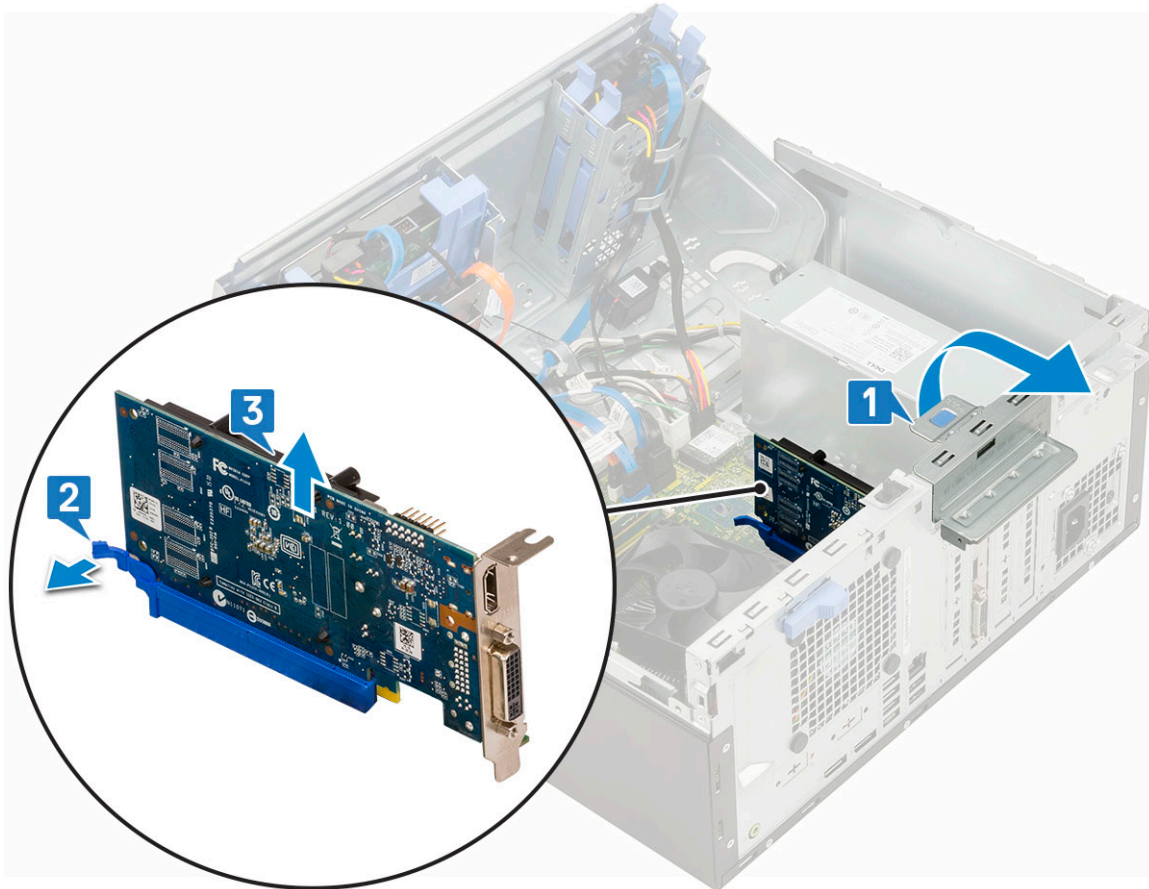

5. Повторите эту же последовательность шагов для извлечения любых дополнительных плат расширения PCIe.

Identifier	GUID-9CE1DEE5-FCAD-4936-88C9-BE60B25EFAAE
Version	3
Status	Translation approved

Установка платы расширения PCIe

1. Чтобы установить плату расширения PCIe, сделайте следующее.

- a. **И** **ПРИМЕЧАНИЕ:** Чтобы извлечь держатель платы PCIe, высвободите его, протолкнув держатель вверх с внутренней стороны компьютера, а затем извлеките держатель из компьютера.

Вставьте отвертку в отверстие держателя платы PCIe, плотно нажмите на держатель, чтобы высвободить его [3], а затем извлеките держатель из компьютера.

- b. Вставьте плату расширения PCIe в разъем на системной плате [1].
- c. Зафиксируйте плату расширения, нажав на ее фиксатор до щелчка .

И **ПРИМЕЧАНИЕ:** Этот шаг относится только к разъему с фиксатором платы. В остальных случаях пропустите этот шаг.

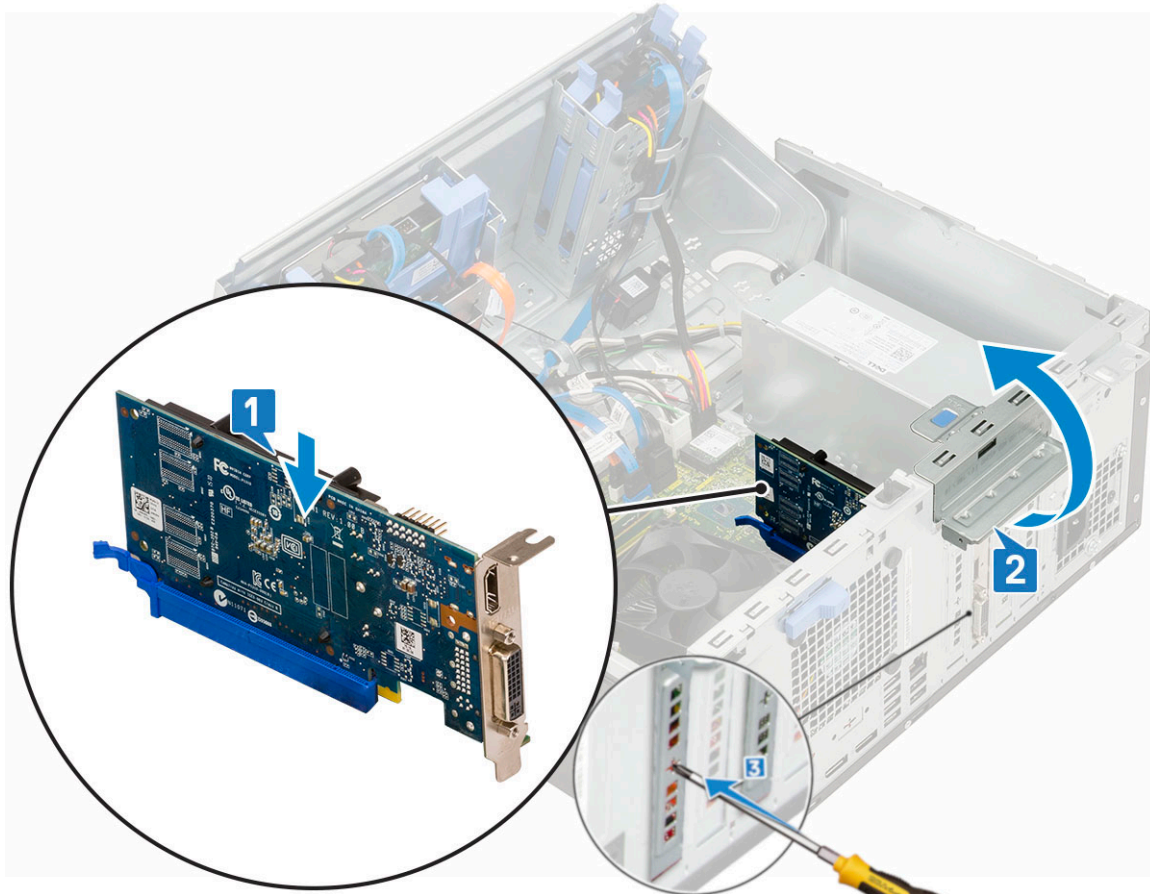

- d. Потяните фиксатор вперед, чтобы закрыть его [2].
- e. Повторите эту же последовательность шагов для установки любых дополнительных плат расширения PCIe.
2. Закройте [дверцу передней панели](#).
3. Установите:
 - a. [лицевую панель](#)
 - b. [боковую крышку](#)
4. Выполните действия, предусмотренные разделом [После работы с внутренними компонентами компьютера](#).

Identifier	GUID-D503ECF4-280A-4D8F-8E62-D37A40606431
Version	1
Status	Translation Validated

Опциональный модуль VGA

Identifier	GUID-51A79EBB-0C58-46E6-AB41-3FA727244921
Version	2
Status	Translation Validated

Извлечение опционального модуля VGA

1. Выполните действия, предусмотренные разделом [Подготовка к работе с внутренними компонентами компьютера](#).
2. Снимите:
 - a. [Боковая крышка](#)
 - b. [Лицевая панель](#)
3. Откройте [дверцу передней панели](#).
4. Извлеките [системный вентилятор](#).
5. Чтобы извлечь опциональный модуль VGA, сделайте следующее.

а. Открутите два винта (M3x3), которыми опциональный модуль VGA крепится к системе.

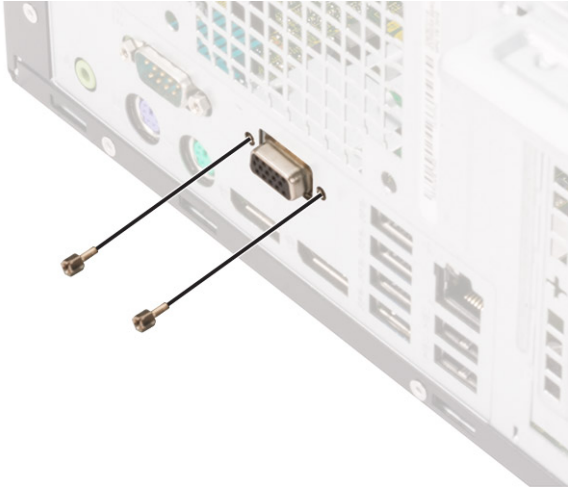

б. Отсоедините кабель VGA от разъема на системной плате [1].

с. Извлеките модуль VGA из системы [2].

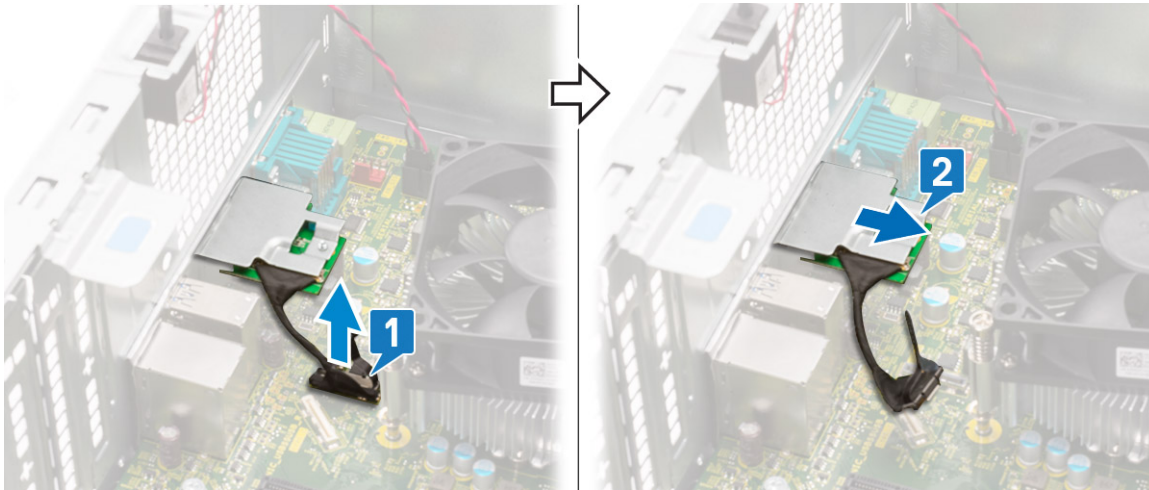

Identifier	GUID-60C2A7F8-F5DD-4B51-941A-BD4A9E41EC6C
Version	2
Status	Translation Validated

Установка опционального модуля VGA

1. Чтобы извлечь металлическую скобу, как показано ниже, вставьте отвертку с плоским лезвием в отверстие скобы [1], нажмите на скобу, чтобы высвободить ее [2], а затем извлеките скобу из системы.

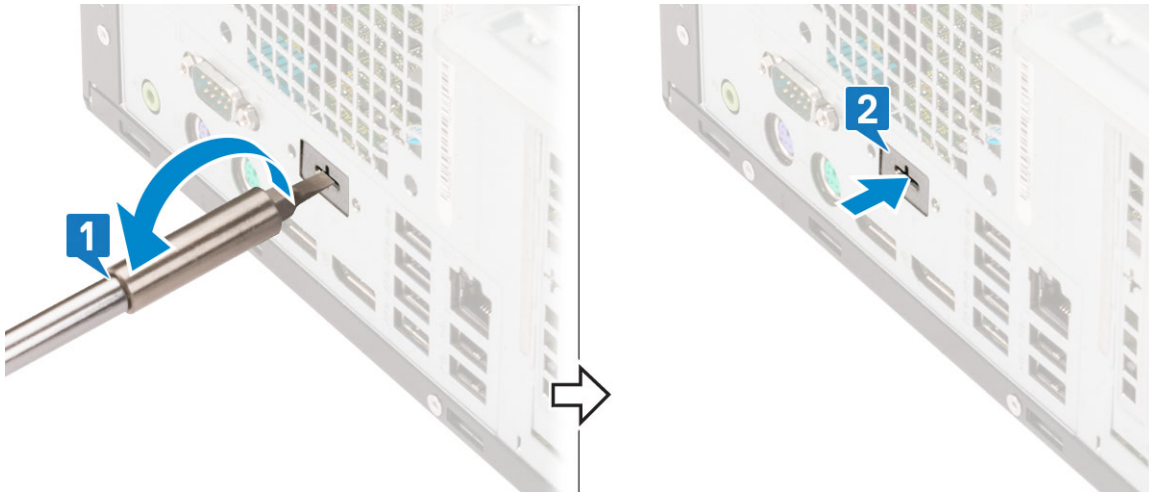

2. Вставьте модуль VGA в соответствующий слот с внутренней стороны компьютера [1] и подсоедините кабель VGA к разъему на системной плате [2].

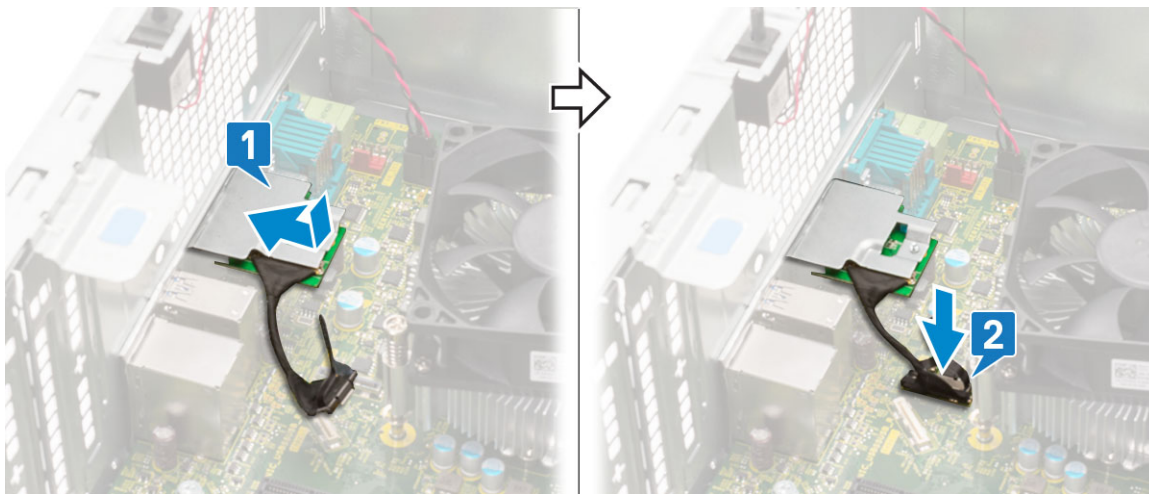

3. Вкрутите обратно два винта (M3x3), чтобы прикрепить опциональный модуль VGA к системе.



4. Установите [системный вентилятор](#).
5. Закройте [дверцу передней панели](#).
6. Установите:
 - а. [Лицевая панель](#)
 - б. [Боковая крышка](#)
7. Выполните действия, предусмотренные разделом [После работы с внутренними компонентами компьютера](#).

Identifier	GUID-67B9F593-AA7E-426A-A610-A70006CA25F4
Version	1
Status	Translation Validated

Блок питания

Identifier	GUID-E09EC8AC-722E-477A-BCD8-A6FBC4B2F698
Version	2
Status	Translation Validated

Извлечение блока питания (PSU)

1. Выполните действия, предусмотренные разделом [Подготовка к работе с внутренними компонентами компьютера](#).
2. Снимите:
 - a. Боковая крышка
 - b. Лицевая панель
3. Откройте [дверцу передней панели](#).
4. Отсоединение блока питания
 - a. Отсоедините кабели блока питания от разъемов на системной плате [1].
 - b. Извлеките кабели блока питания из зажимов [2, 3, 4, 5].
 - c. Отсоедините кабели блока питания от разъемов на системной плате [6].

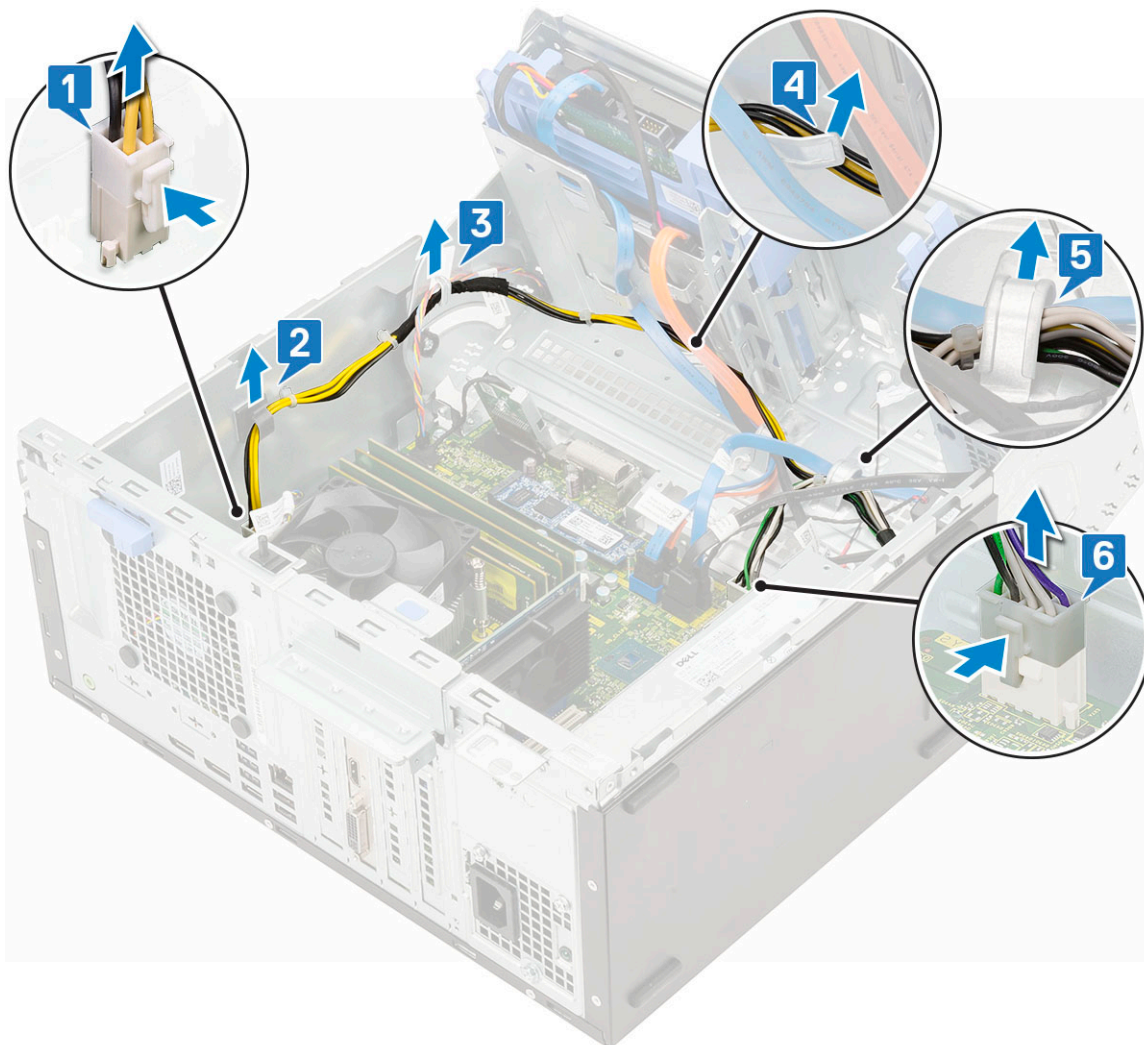

5. Извлечение модуля блока питания:
 - a. Открутите три винта, которыми блок питания крепится к системе [1].

- b. Нажмите на фиксатор [2].
- c. Сдвиньте и извлеките блок питания из компьютера [3].

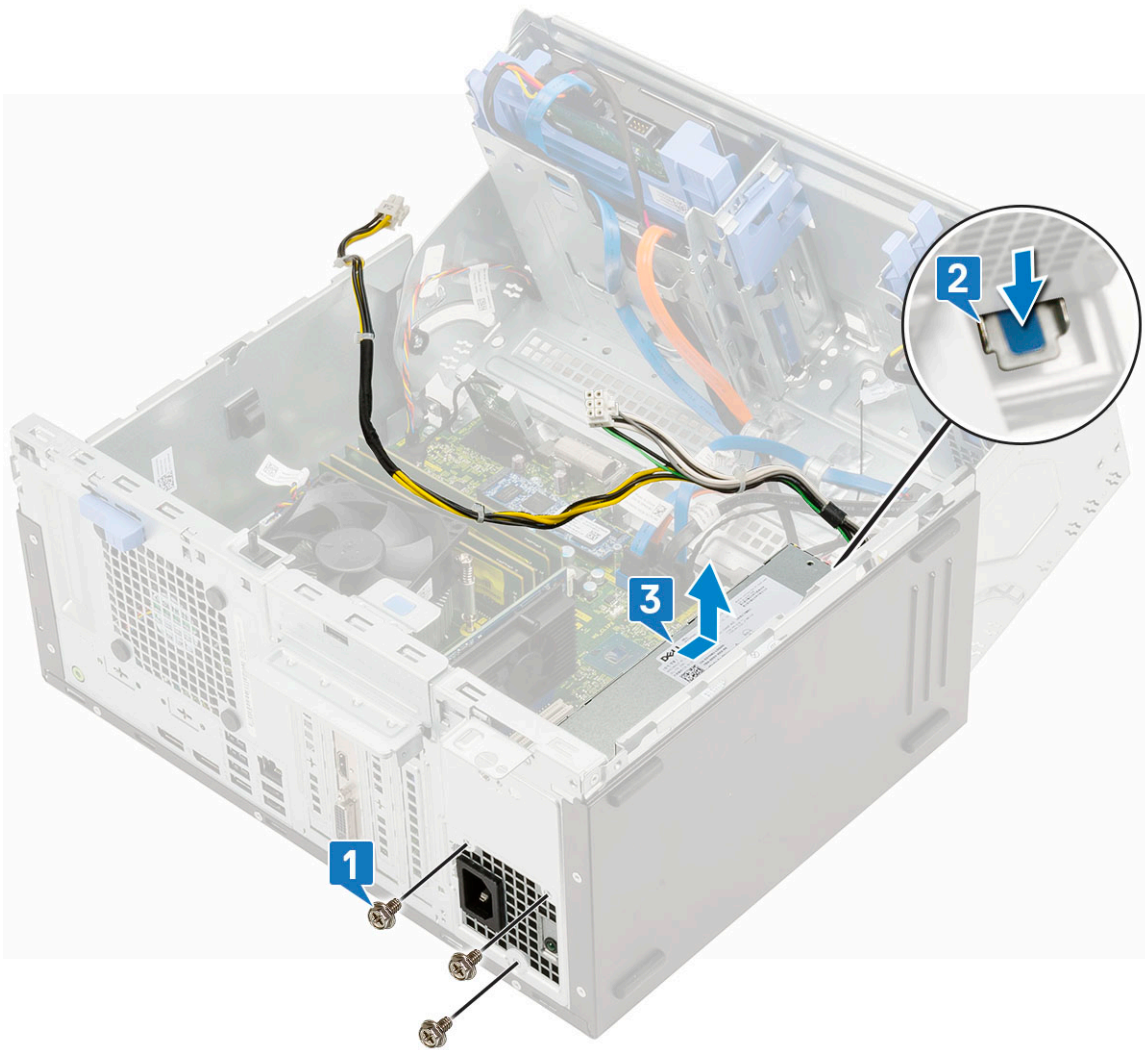

Identifier	GUID-B65C5848-E324-4DFD-9A58-4B630A13D7E8
Version	2
Status	Translation Validated

Установка блока питания

1. Чтобы установить блок питания, сделайте следующее.
 - a. Вставьте блок питания в соответствующее гнездо и сдвиньте его к задней стороне системы до щелчка [1].
 - b. Вкрутите обратно три винта, чтобы прикрепить блок питания к компьютеру [2] .

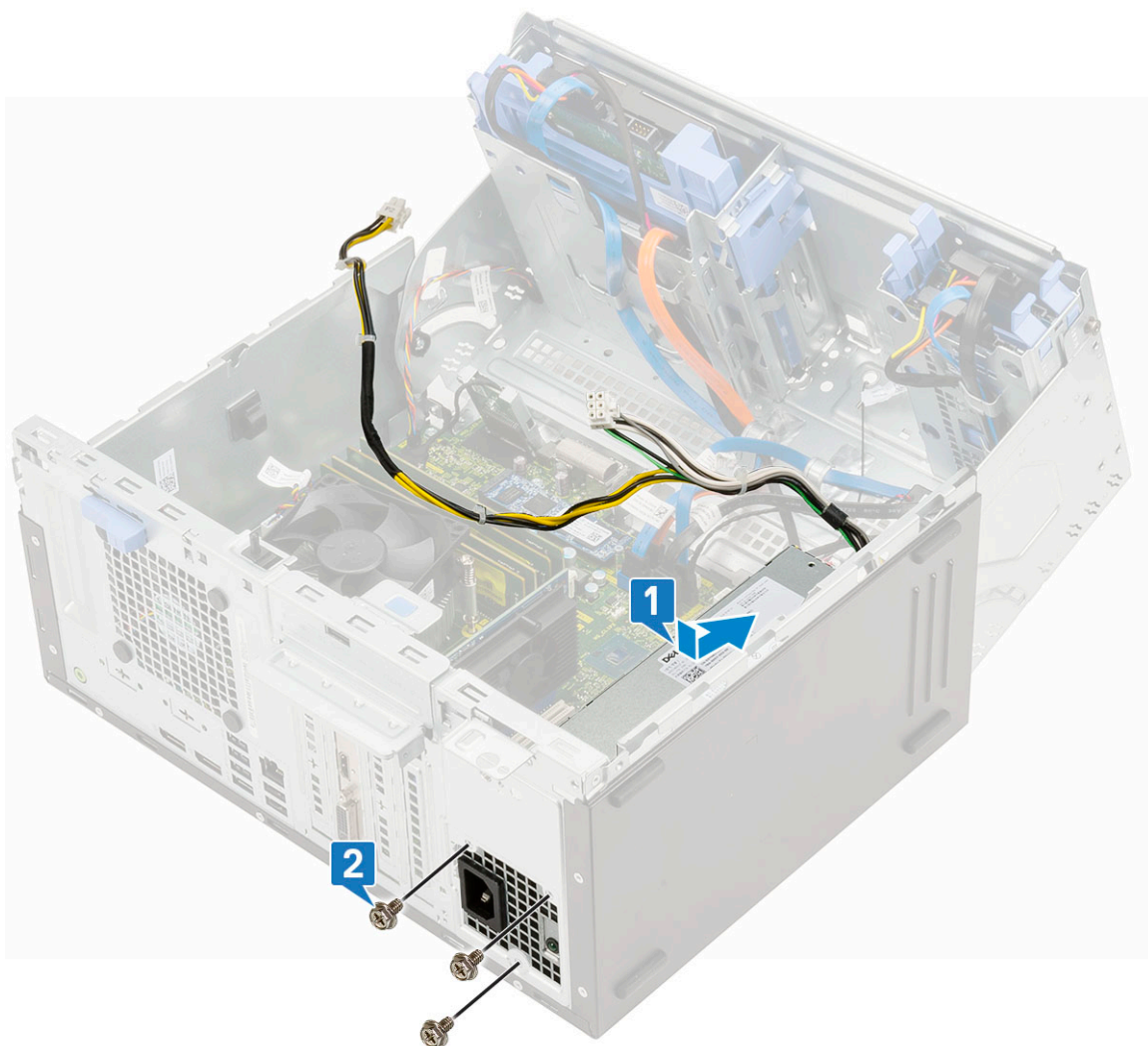

- с. Подсоедините кабели блока питания к разъемам на системной плате [1].
- д. Проложите кабели блока питания через зажимы [2, 3, 4, 5].
- е. Подсоедините кабель блока питания к разъему на системной плате [6].

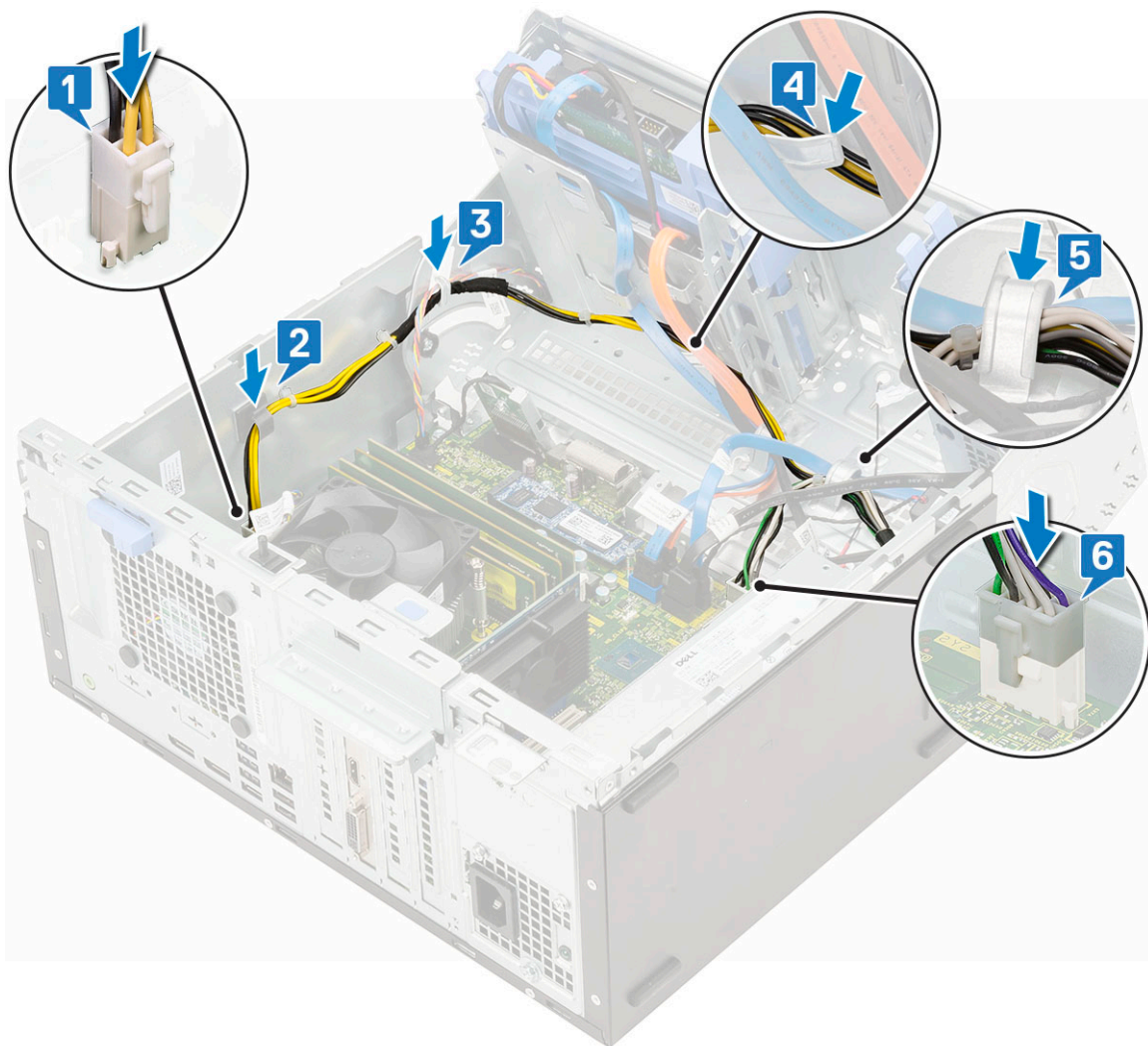

2. Закройте [дверцу передней панели](#).
3. Установите:
 - a. [Лицевая панель](#)
 - b. [Боковая крышка](#)
4. Выполните действия, предусмотренные разделом [После работы с внутренними компонентами компьютера](#).

Identifier	GUID-A1AF9C71-4C33-45D1-99D4-016D127A3C10
Version	1
Status	Translation Validated

Датчик вскрытия корпуса

Identifier	GUID-650B7CCF-2814-4EE0-AF87-A6F5CB2BEC5A
Version	1
Status	Translation Validated

Извлечение датчика вскрытия корпуса

1. Выполните действия, предусмотренные разделом [Подготовка к работе с внутренними компонентами компьютера](#).
2. Снимите:
 - a. [Боковая крышка](#)
 - b. [Лицевая панель](#)
3. Откройте [дверцу передней панели](#).

4. Извлечение датчика вскрытия корпуса

- a. Отсоедините кабель датчика вскрытия корпуса от разъема на системной плате [1].
- b. Высвободите кабель датчика вскрытия корпуса из резиновых втулок вентилятора [2].
- c. Сдвиньте датчик вскрытия корпуса, затем нажмите на него и извлеките из компьютера [3].

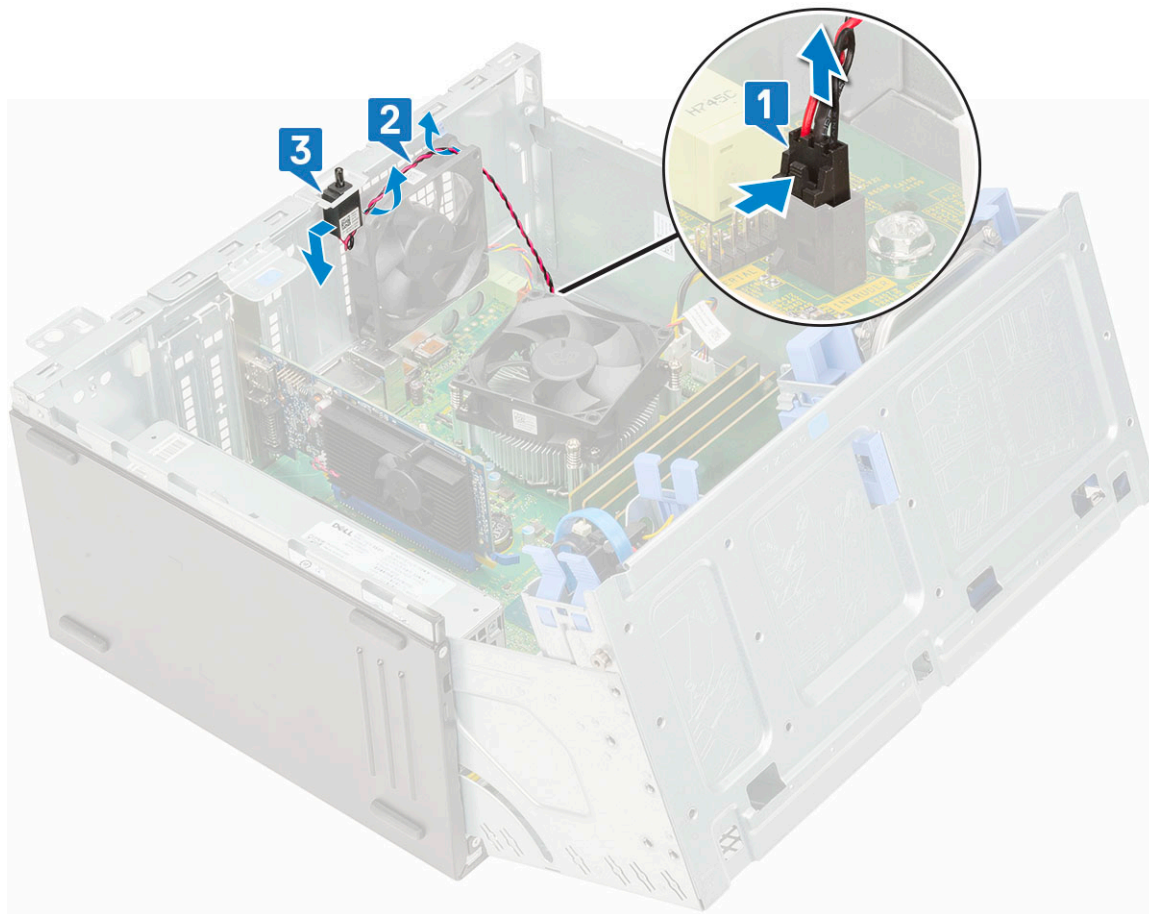

Identifier	GUID-8460DCAD-E37E-4A78-A972-E0E825B6BD32
Version	1
Status	Translation Validated

Установка датчика вскрытия корпуса

1. Вставьте датчик вскрытия корпуса в соответствующее гнездо системы [1].
2. Проложите кабель датчика вскрытия корпуса через резиновую втулку вентилятора [2].
3. Подсоедините кабель датчика вскрытия корпуса к разъему на системной плате [3].

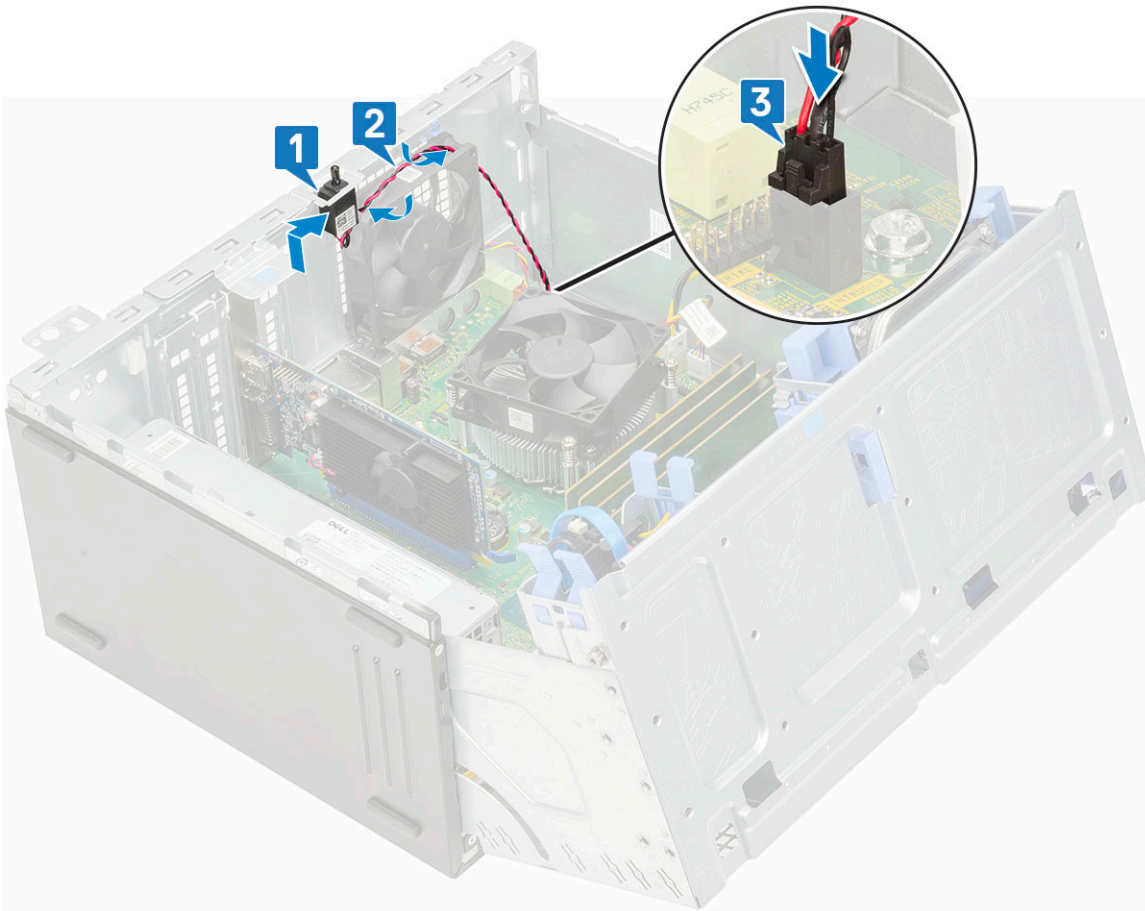

4. Закройте [дверцу передней панели](#).
5. Установите:
 - a. [Лицевая панель](#)
 - b. [Боковая крышка](#)
6. Выполните действия, предусмотренные разделом [После работы с внутренними компонентами компьютера](#).

Identifier	GUID-B4232F0A-EA55-4F10-9437-979E271495D2
Version	1
Status	Translation Validated

Кнопка питания

Identifier	GUID-7EA6BF7D-C118-4AB5-A253-50778CC96248
Version	2
Status	Translation Validated

Извлечение кнопки питания

1. Выполните действия, предусмотренные разделом [Подготовка к работе с внутренними компонентами компьютера](#).
2. Снимите:
 - a. [Боковая крышка](#)
 - b. [Лицевая панель](#)
3. Откройте [дверцу передней панели](#).
4. Чтобы высвободить кнопку питания, сделайте следующее.
 - a. Отсоедините кабель кнопки питания от системной платы [1].
 - b. Высвободите кабель кнопки питания из зажима [2].

- с. Нажмите на фиксаторы пластмассовой палочкой и выдвиньте кнопку питания из передней панели системы [3].
- d. Закройте дверцу передней панели [4].

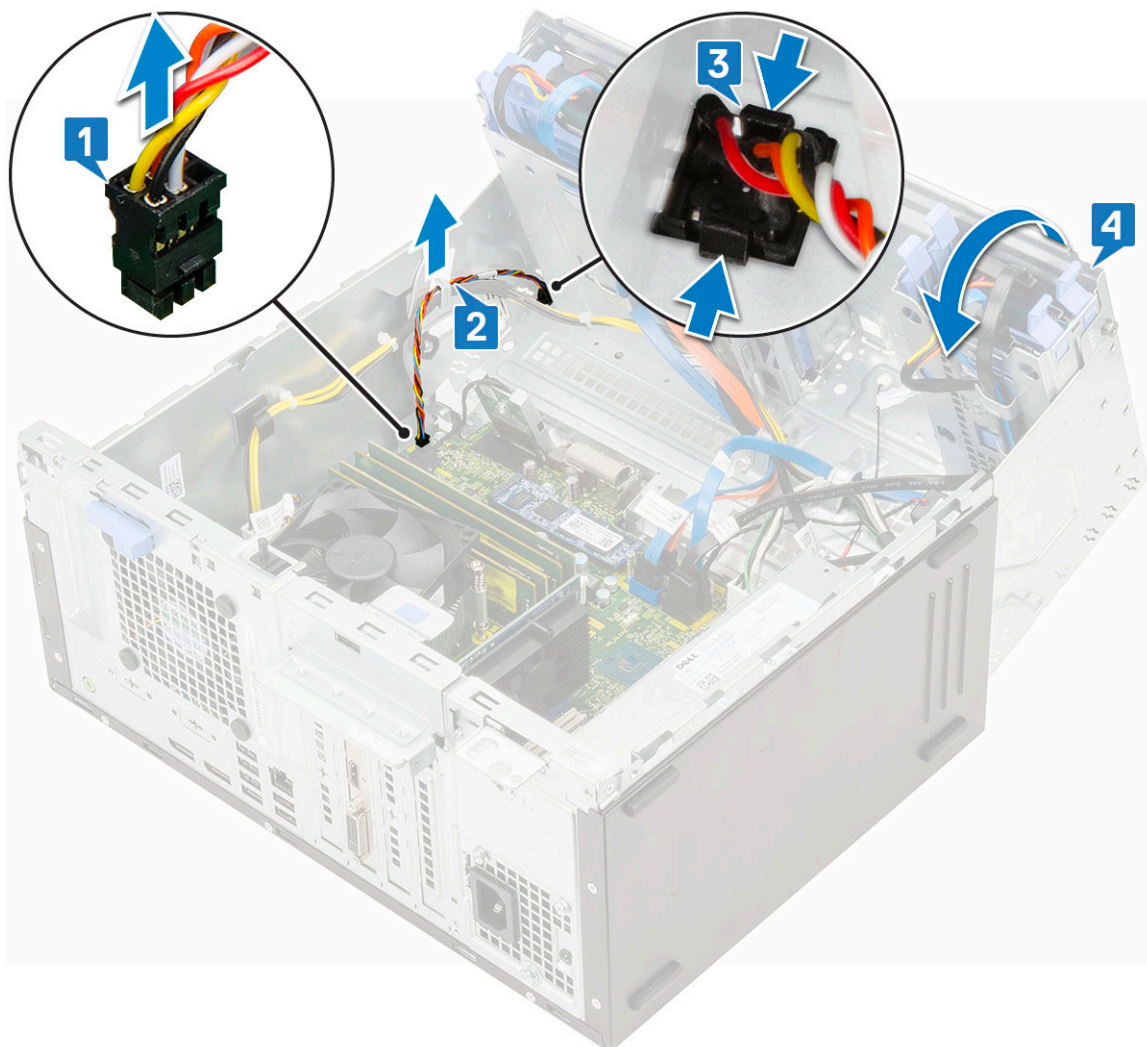

5. Извлеките кнопку питания из компьютера.

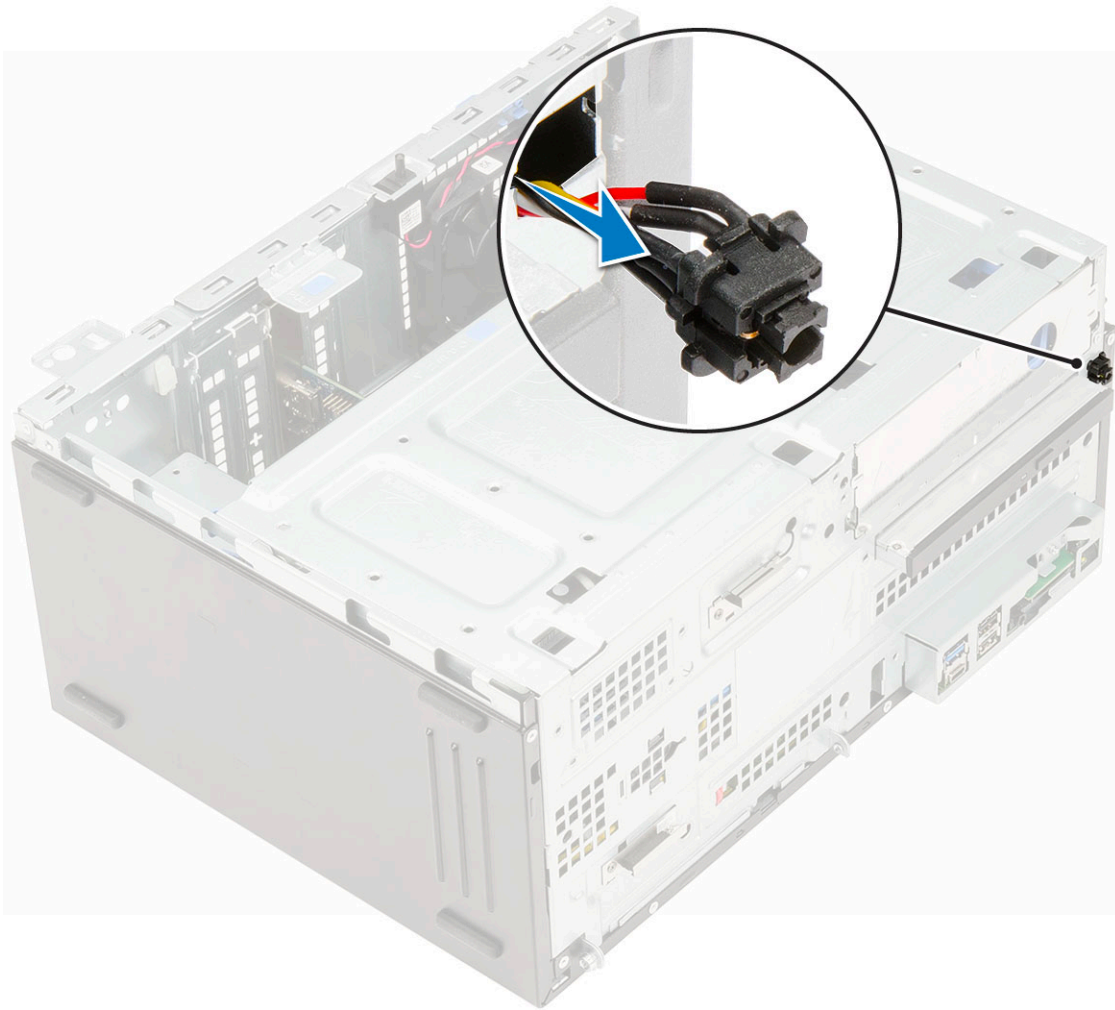

Identifier	GUID-88C0AA30-A13F-47BB-A5CD-30753A192F14
Version	2
Status	Translation Validated

Установка кнопки питания

1. Вставьте выключатель питания в слот на передней панели компьютера и нажмите до щелчка.

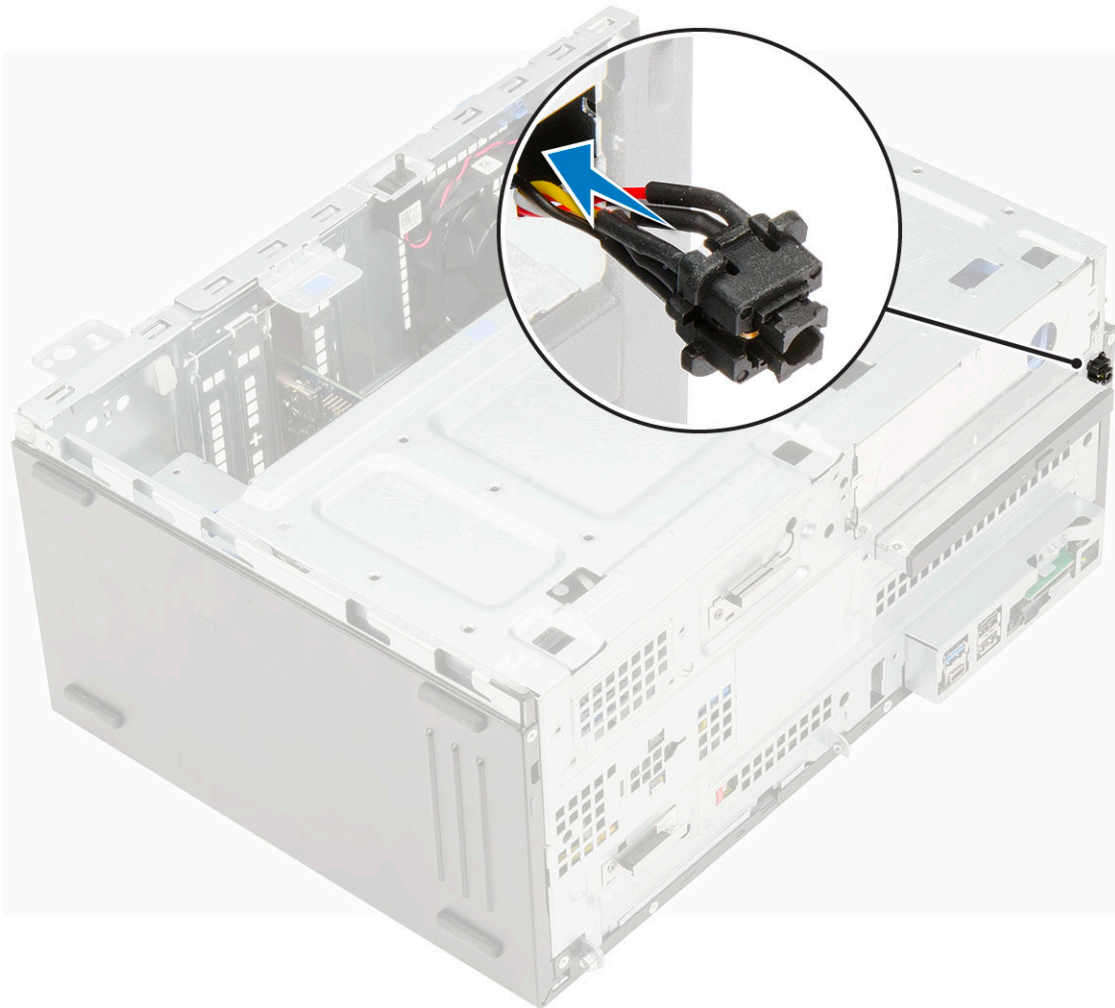

2. Откройте дверцу передней панели [1].
3. Проложите кабель выключателя питания от кнопки питания через зажим [2, 3].
4. Подсоедините кабель кнопки питания, совместив его с контактами разъема [4].

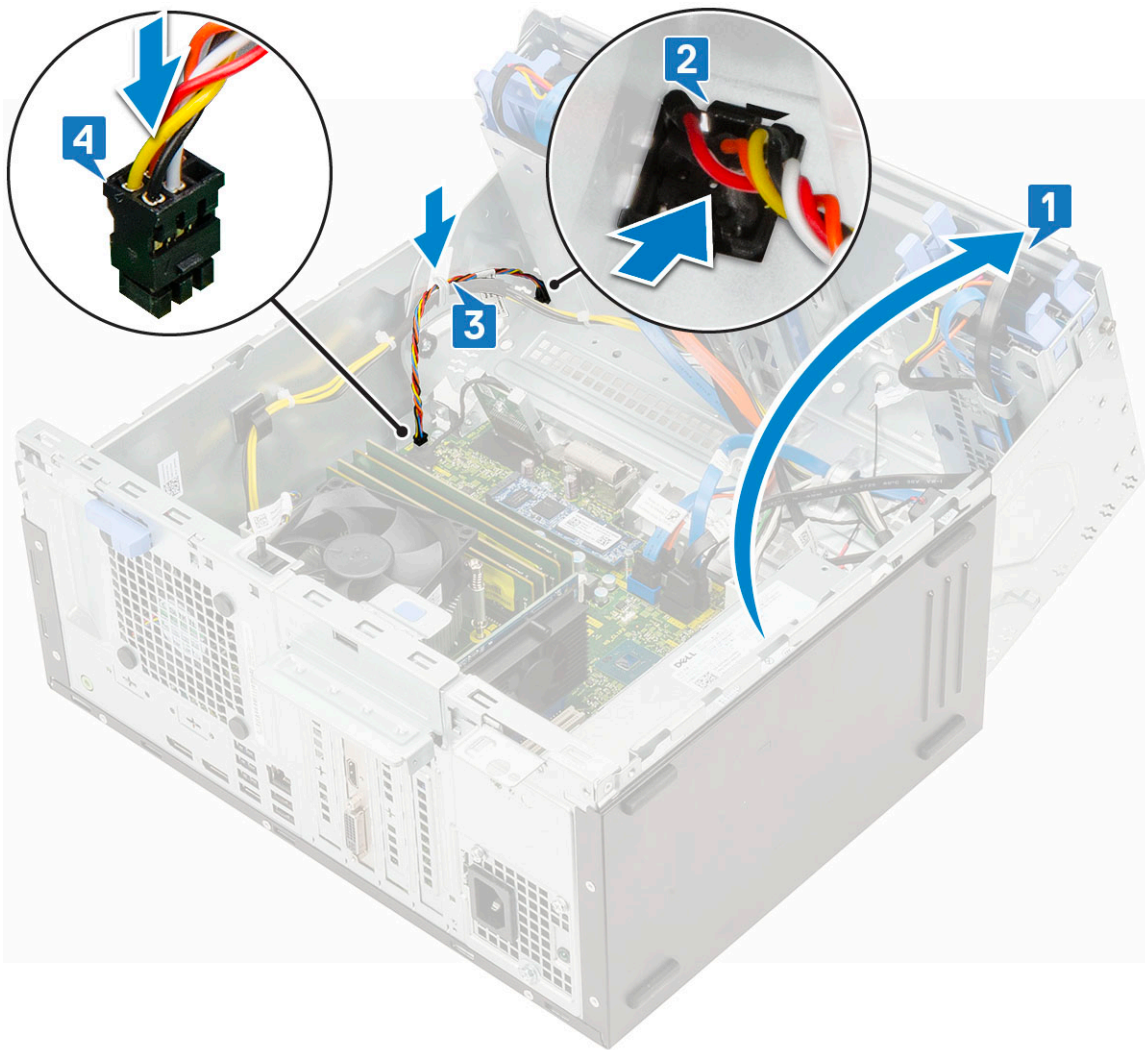

5. Закройте [дверцу передней панели](#).
6. Установите:
 - a. [Лицевая панель](#)
 - b. [Боковая крышка](#)
7. Выполните действия, предусмотренные разделом [После работы с внутренними компонентами компьютера](#).

Identifier	GUID-1CC5796C-E7A2-4B6F-A0DD-EB41ED95EBB1
Version	1
Status	Translation Validated

Динамик

Identifier	GUID-CD5AA426-C30A-42C2-938F-BD26053EA7D1
Version	1
Status	Translation Validated

Снятие динамика

1. Выполните действия, описанные в разделе [Подготовка к работе с внутренними компонентами компьютера](#).
2. Снимите:
 - a. [Боковая крышка](#)
 - b. [Лицевая панель](#)
3. Откройте [дверцу передней панели](#).
4. Чтобы извлечь динамик:

- a. Отсоедините кабель динамика от разъема на системной плате [1].
- b. Поднимите защелку [2] и выдвиньте динамик из слота [3].

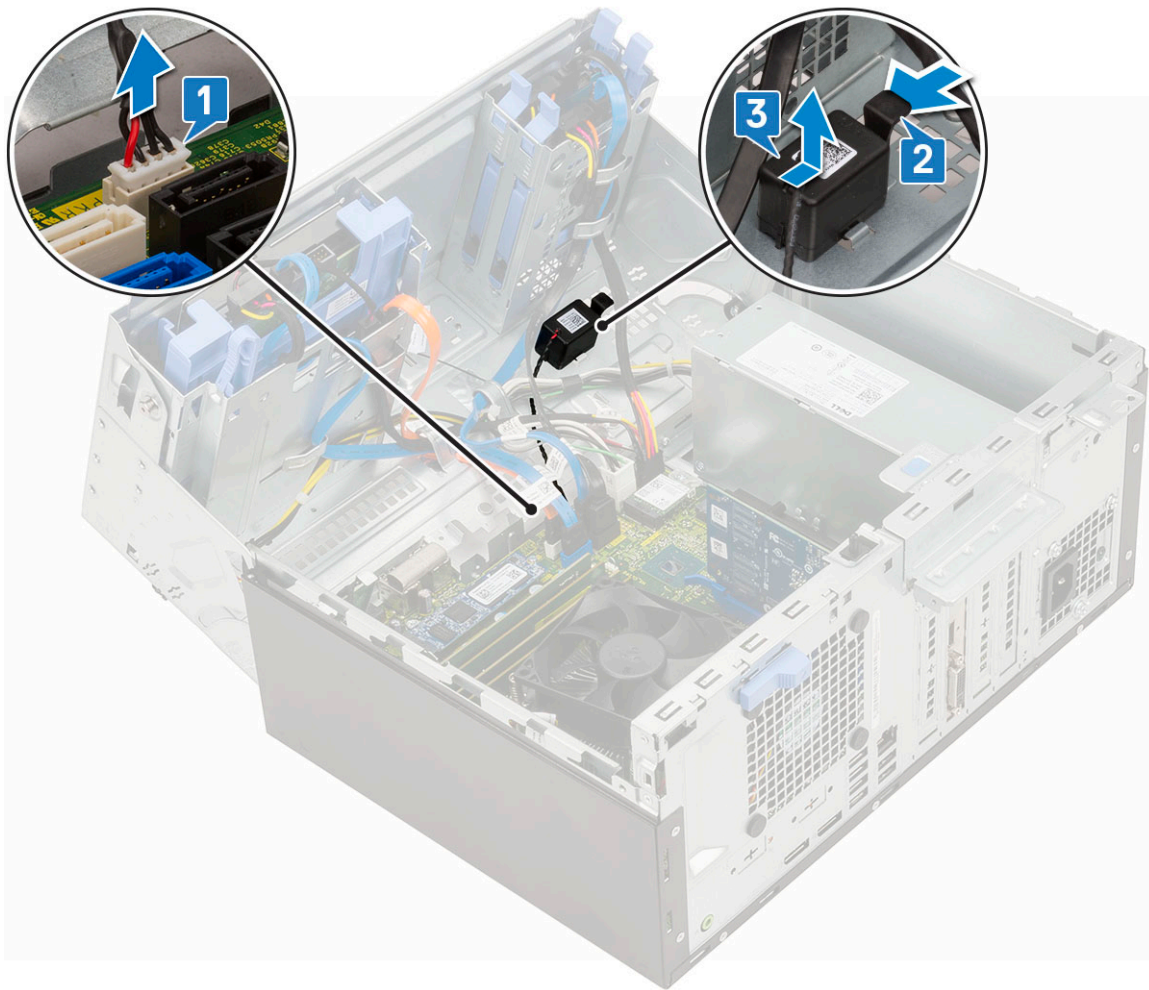

Identifier	GUID-463BCDCC-57FA-4570-A38B-816F747E1C1F
Version	2
Status	Translation Validated

Установка динамика

1. Вставьте динамик в гнездо и нажмите на него до щелчка [1].
2. Подсоедините кабель динамика к разъему на системной плате [2].

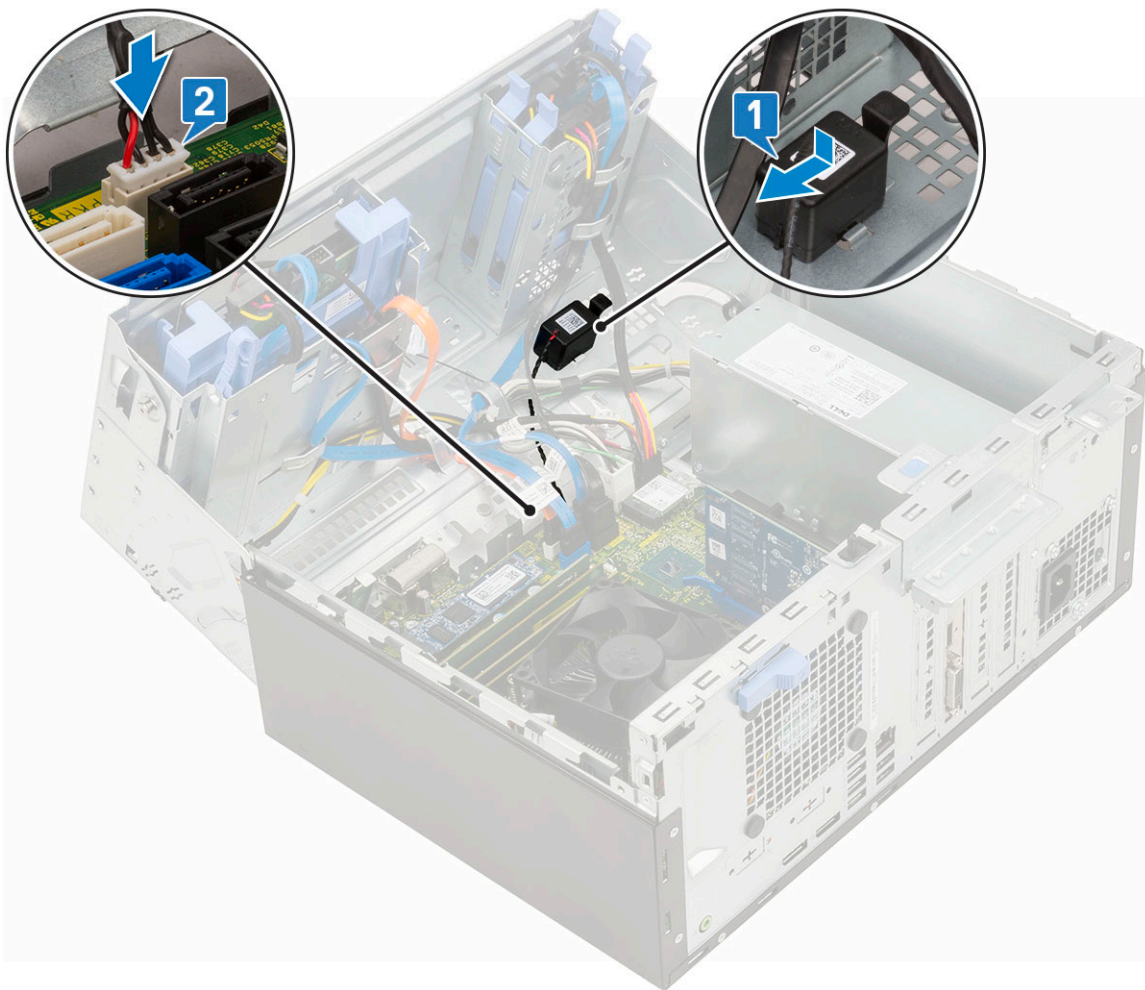

3. Закройте [дверцу передней панели](#).
4. Установите:
 - a. [Лицевая панель](#)
 - b. [Боковая крышка](#)
5. Выполните действия, предусмотренные разделом [После работы с внутренними компонентами компьютера](#).

Identifier	GUID-BACFA625-C8A1-444D-9644-D1356CCC5920
Version	1
Status	Translation Validated

Батарейка типа "таблетка"

Identifier	GUID-25AEB843-7A64-40C7-985A-69E47C7C0B73
Version	2
Status	Translation Validated

Извлечение батарейки типа «таблетка»

1. Выполните действия, предусмотренные разделом [Подготовка к работе с внутренними компонентами компьютера](#).
2. Снимите:
 - a. [Боковая крышка](#)
 - b. [Лицевая панель](#)
3. Откройте [дверцу передней панели](#).
4. Извлечение батарейки типа «таблетка»:
 - a. Нажмите на фиксатор, чтобы батарейка типа «таблетка» слегка выскочила из разъема [1].

в. Извлеките батарейку типа «таблетка» из разъема на системной плате [2].

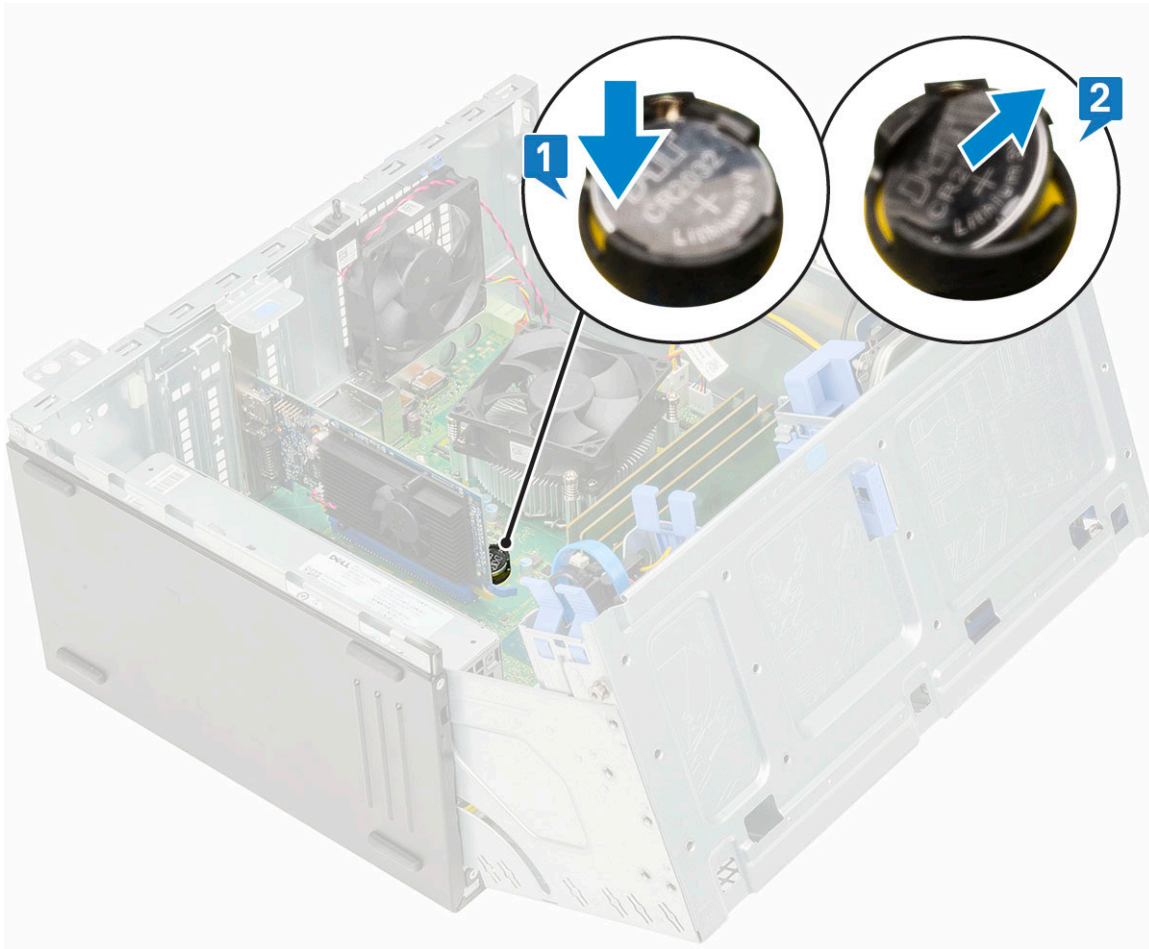

ПРИМЕЧАНИЕ: При извлечении батарейки типа «таблетка» может произойти сброс BIOS или параметров системной платы.

Identifier	GUID-B42835B2-5237-4421-A1C3-A79967995EE8
Version	1
Status	Translation Validated

Установка батарейки типа «таблетка»

1. Держите батарейку типа «таблетка» стороной со знаком «+» вверх и задвиньте ее под фиксаторы со стороны положительного полюса разъема [1].
2. Надавите на батарейку, чтобы она зафиксировалась в разъеме [2].

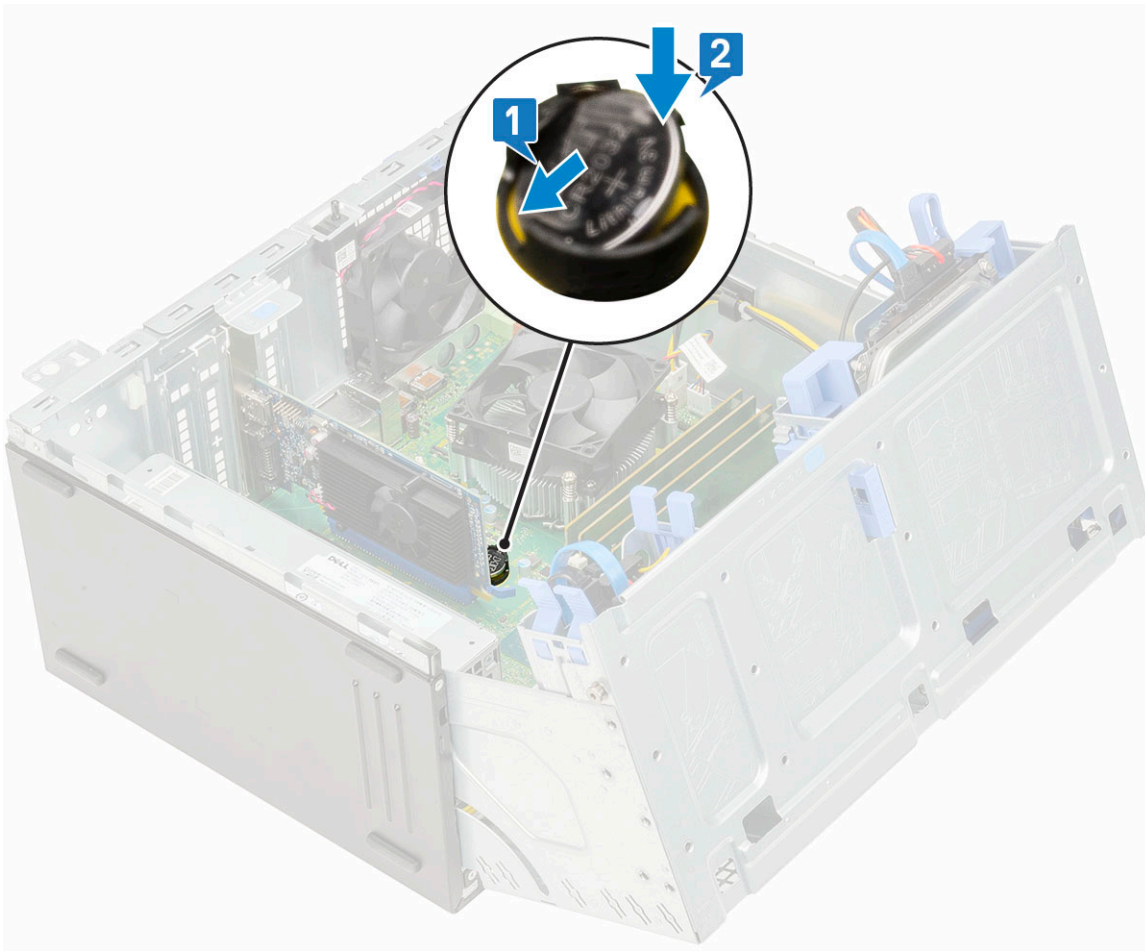

3. Закройте [дверцу передней панели](#).
4. Установите:
 - a. [Лицевая панель](#)
 - b. [Боковая крышка](#)
5. Выполните действия, предусмотренные разделом [После работы с внутренними компонентами компьютера](#).

Identifier	GUID-325C94C4-7666-4C7F-B872-0C8A2DBADDBD
Version	1
Status	Translation Validated

Вентилятор радиатора

Identifier	GUID-E949C8BC-98CE-4DC8-ADEC-129C6ECE95D7
Version	3
Status	Translation Validated

Извлечение вентилятора радиатора

1. Выполните действия, предусмотренные разделом [Подготовка к работе с внутренними компонентами компьютера](#).
2. Снимите:
 - a. [Боковая крышка](#)
 - b. [Лицевая панель](#)
3. Откройте [дверцу передней панели](#).
4. Чтобы извлечь радиатор с вентилятором в сборе, выполните следующие действия.
 - a. Отсоедините кабель радиатора с вентилятором в сборе от разъема на системной плате [1].
 - b. Открутите винты, которыми вентилятор крепится к радиатору [2].

ПРИМЕЧАНИЕ: Чтобы открутить винты, используйте отвертку с жалом звездобразной формы и начните с верхнего резьбового отверстия.

с. Извлеките вентилятор радиатора из компьютера [3].

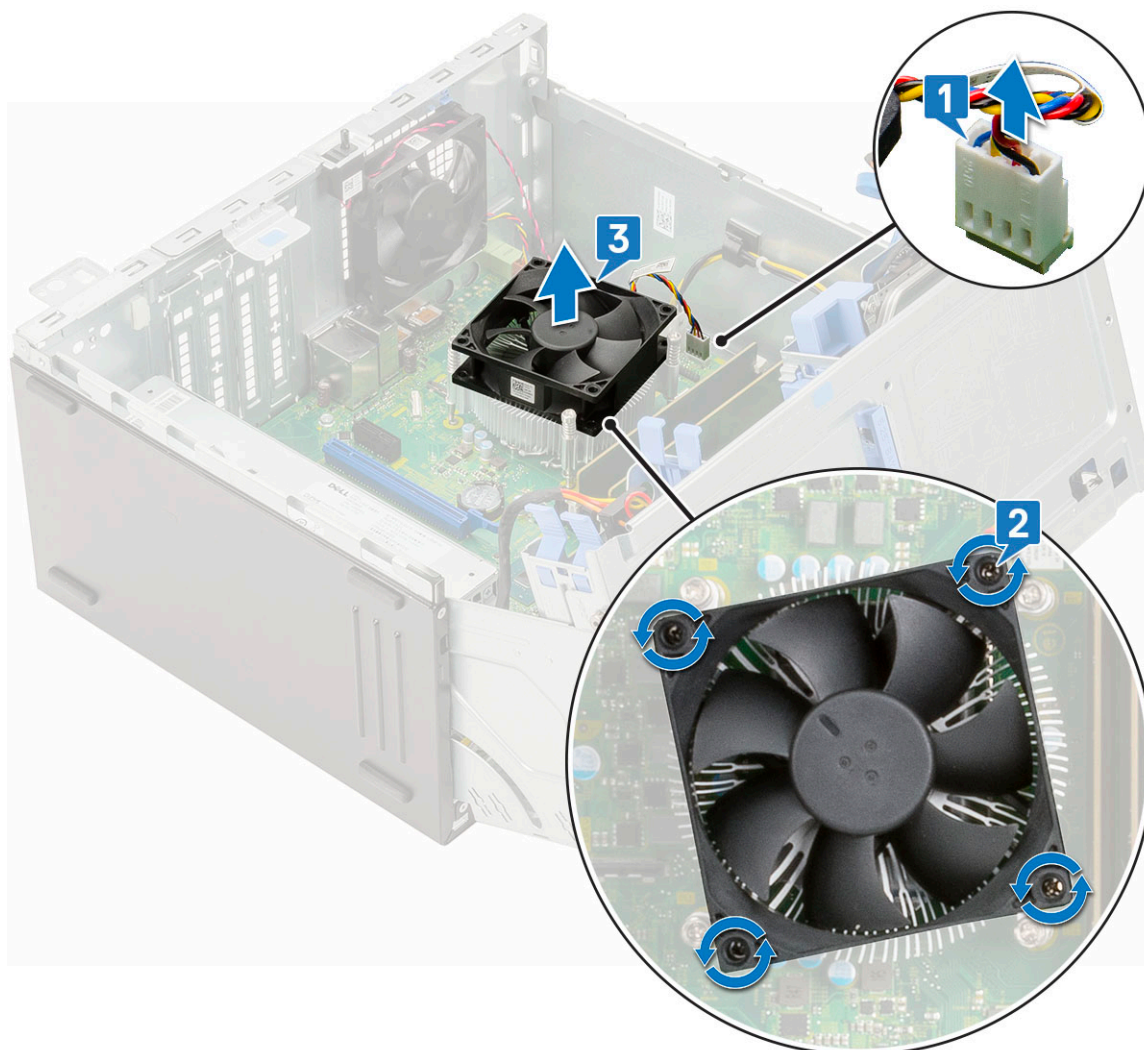

Identifier	GUID-D9553E2F-74FD-4E07-B40B-7E19BE4176B9
Version	2
Status	Translation Validated

Установка вентилятора радиатора

1. Установите вентилятор на радиатор в сборе [1].
2. Затяните винты (4), чтобы прикрепить вентилятор к радиатору в сборе [2].
3. Подсоедините кабель радиатора с вентилятором в сборе к разъему на системной плате [3].

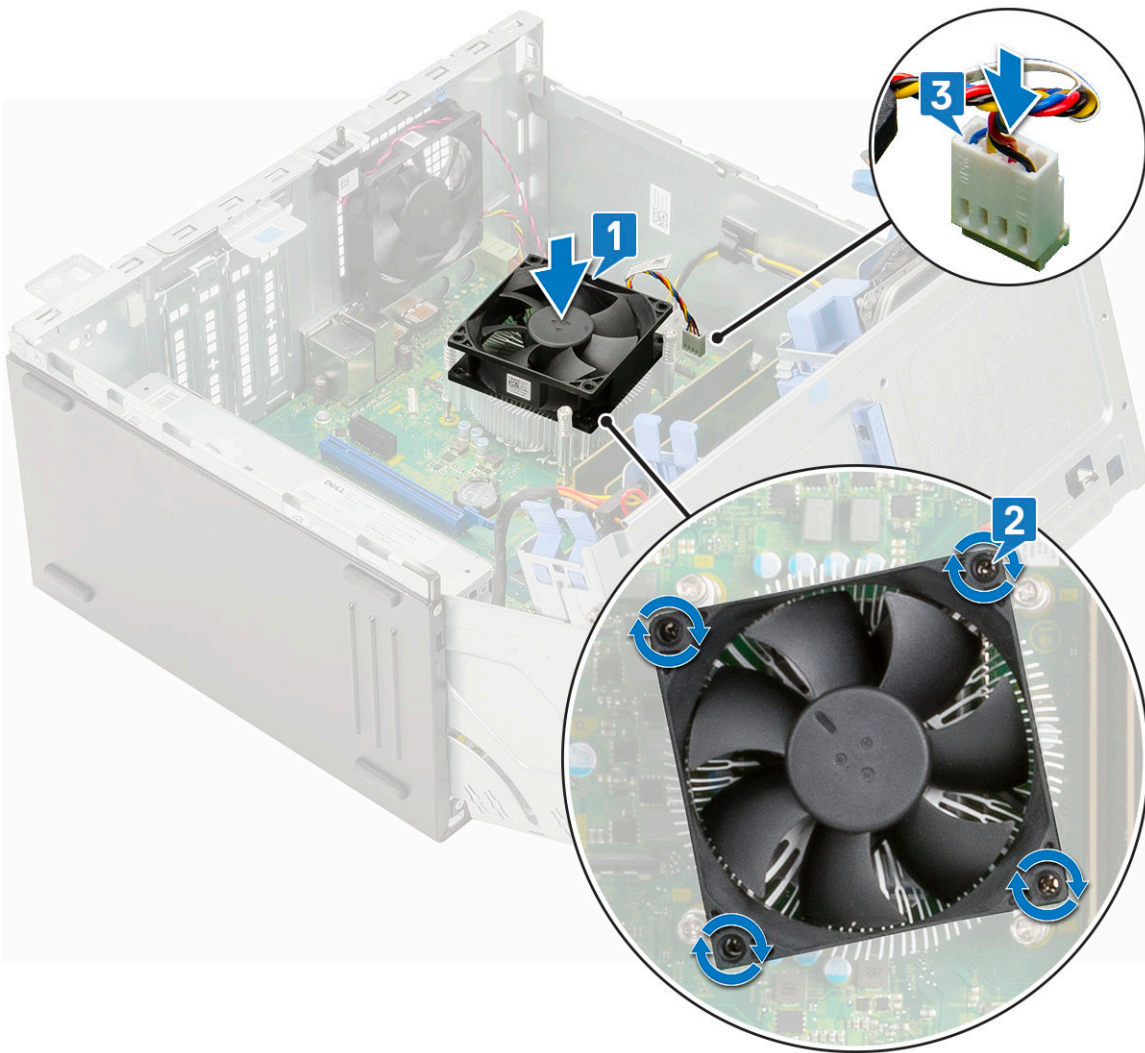

4. Закройте [дверцу передней панели](#).
5. Установите:
 - a. [Лицевая панель](#)
 - b. [Боковая крышка](#)
6. Выполните действия, предусмотренные разделом [После работы с внутренними компонентами компьютера](#).

Identifier	GUID-23687EC1-080F-4AB2-8551-38C333F6C665
Version	1
Status	Translation approved

Радиатор

Identifier	GUID-5187DCA8-063C-4317-A83F-FAEEFBC6C82D
Version	3
Status	Translation Validated

Извлечение радиатора в сборе

1. Выполните действия, предусмотренные разделом [Подготовка к работе с внутренними компонентами компьютера](#).
2. Снимите:
 - a. [Боковая крышка](#)
 - b. [Лицевая панель](#)
3. Откройте [дверцу передней панели](#).

4. Чтобы извлечь радиатор в сборе, сделайте следующее.
 - a. Отсоедините кабель радиатора с вентилятором в сборе от разъема на системной плате [1].
 - b. Ослабьте невыпадающие винты (4), которыми радиатор в сборе крепится к системной плате [2].
❗ ПРИМЕЧАНИЕ: Открутите винты в последовательном порядке (1, 2, 3, 4), указанном на системной плате.
 - c. Извлеките радиатор в сборе из компьютера [3].

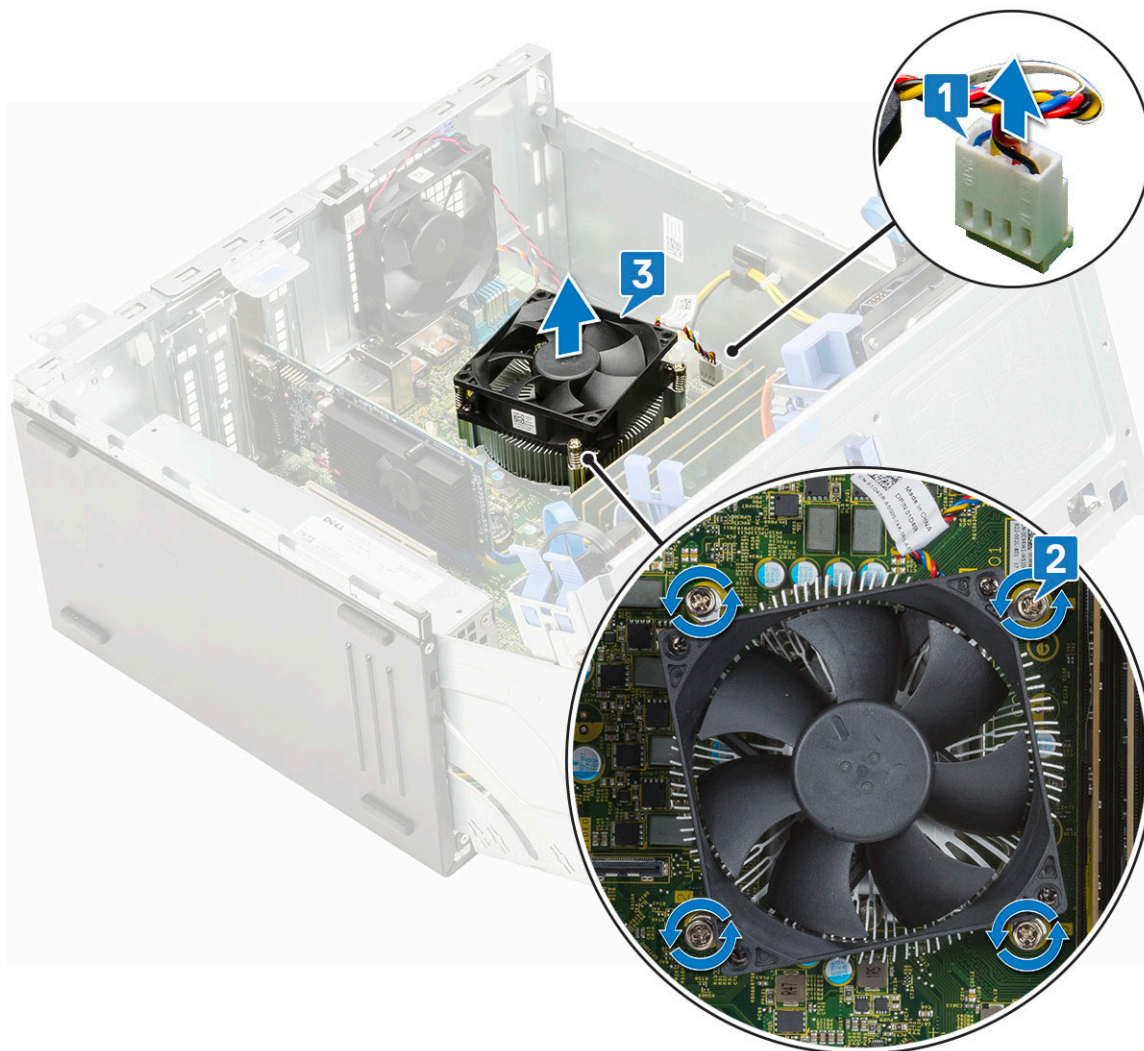

Identifier	GUID-6DE599BD-C0A9-453F-8FB0-B2F6E93C1B9C
Version	4
Status	Translation Validated

Установка радиатора в сборе

1. Совместите винты радиатора в сборе с держателями на системной плате и поместите радиатор в сборе на процессор [1].
2. Затяните невыпадающие винты, чтобы прикрепить радиатор в сборе к системной плате [2].
❗ ПРИМЕЧАНИЕ: Винты следует затягивать в последовательном порядке (1,2,3,4), как указано на системной плате.
3. Подсоедините кабель радиатора с вентилятором в сборе к разъему на системной плате [3].

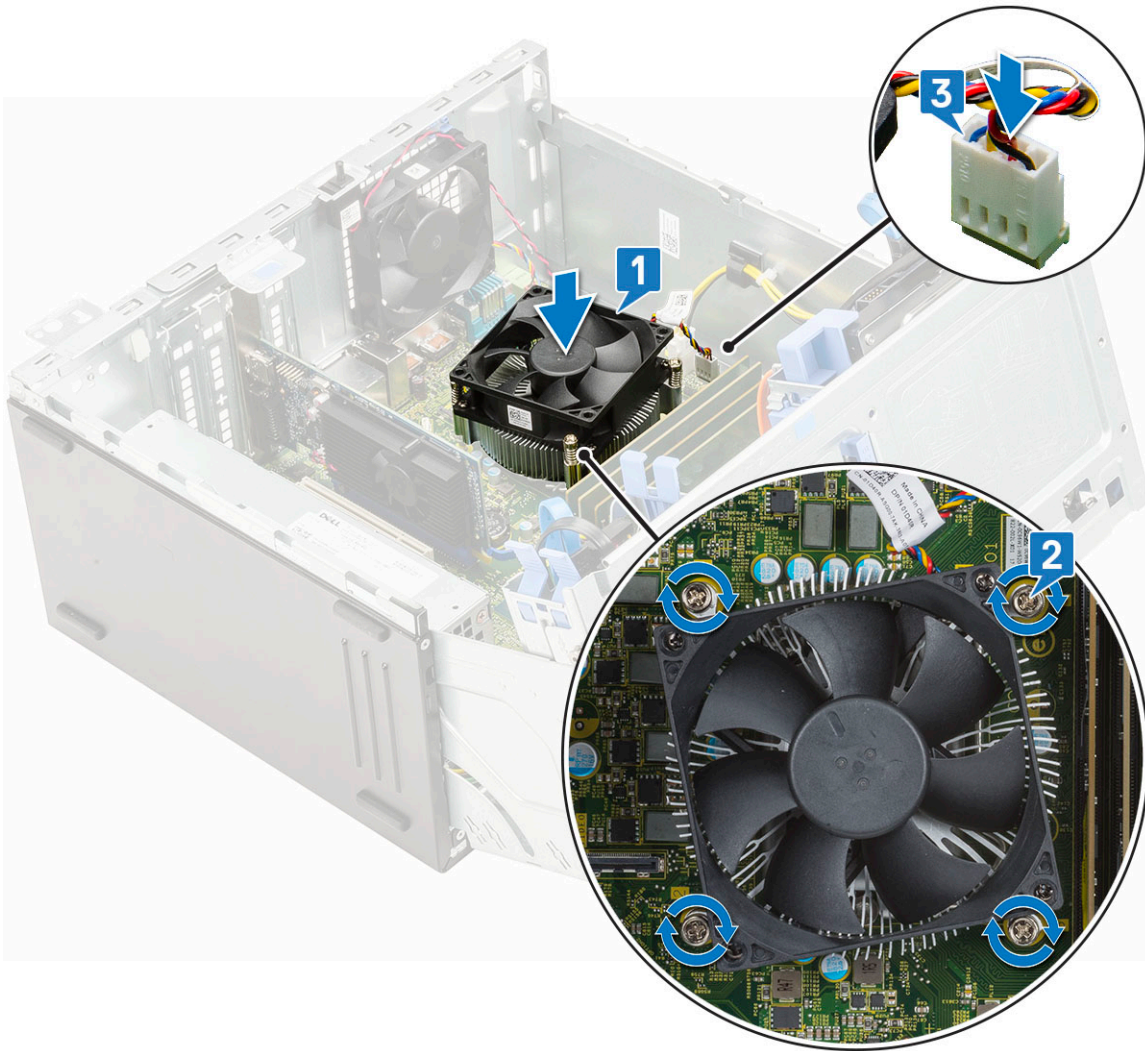

4. Закройте [дверцу передней панели](#).
5. Установите:
 - a. [Лицевая панель](#)
 - b. [Боковая крышка](#)
6. Выполните действия, описанные в разделе [После работы с внутренними компонентами компьютера](#).

Identifier	GUID-AB9CF41B-28C1-41E6-92A3-8C44197F62BB
Version	1
Status	Translation Validated

Процессор

Identifier	GUID-2A1085F3-2318-4253-B9E1-61E799A99D84
Version	2
Status	Translation Validated

Снятие процессора

1. Выполните действия, предусмотренные разделом [Подготовка к работе с внутренними компонентами компьютера](#).
2. Снимите:
 - a. [Боковая крышка](#)
 - b. [Лицевая панель](#)
3. Откройте [дверцу передней панели](#).

4. Извлеките [радиатор в сборе](#).
5. Чтобы снять процессор, выполните следующее.
 - a. Отпустите рычаг гнезда, сдвинув рычаг вниз и из-под фиксатора на защитной крышке процессора [1].
 - b. Поднимите рычаг вверх и снимите защитную крышку процессора [2].
 - c. Приподнимите процессор и достаньте его из гнезда [3].

⚠ ОСТОРОЖНО: Не прикасайтесь к контактам процессора — они хрупкие и могут быть необратимо повреждены. Будьте осторожны, чтобы не погнуть контакты процессора при извлечении. Вытащите процессор из гнезда.

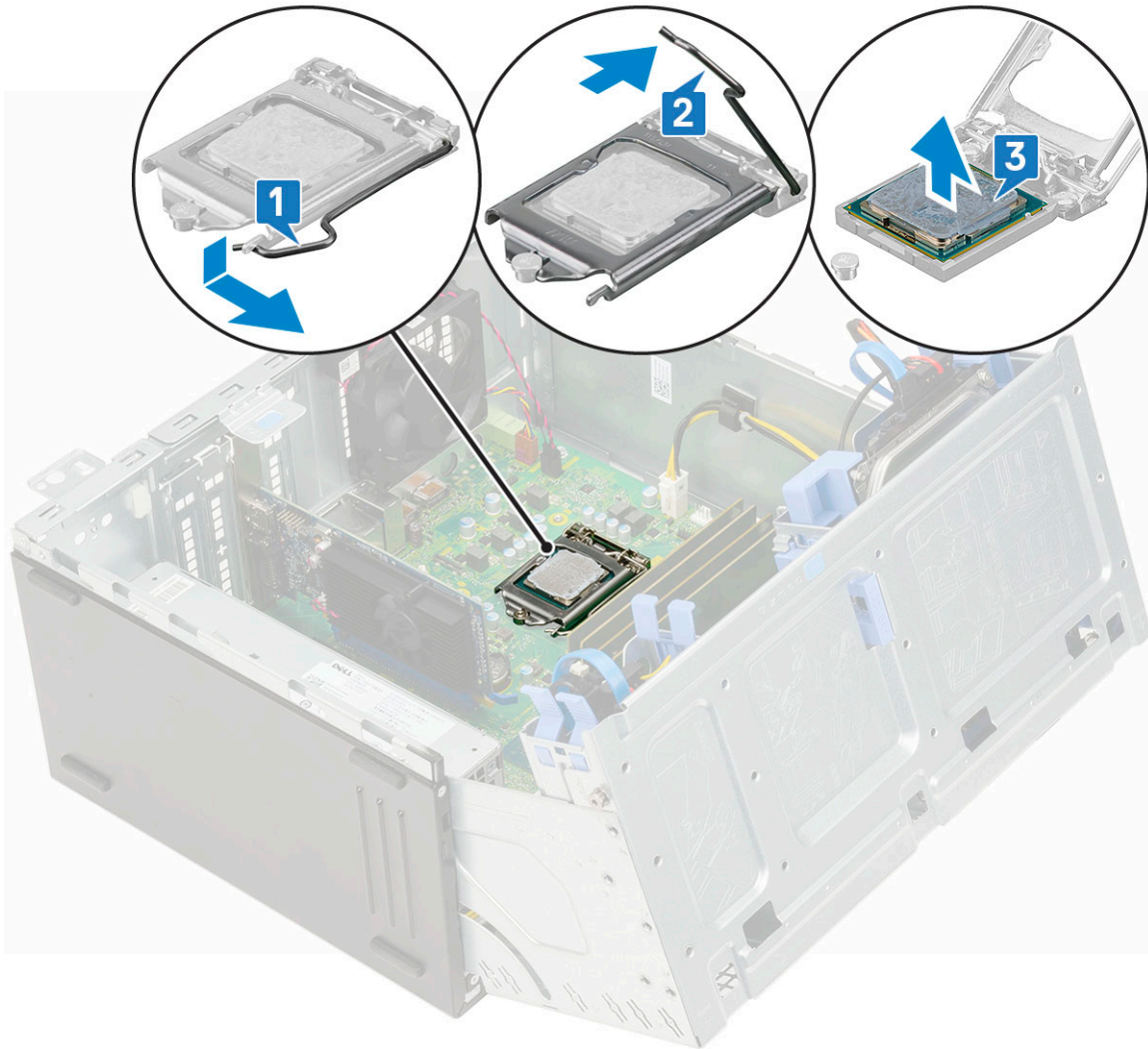

Identifier	GUID-659F21C8-9DFC-49F5-9B53-C1DD5FB93E97
Version	2
Status	Translation Validated

Установка процессора

1. Поместите процессор в сокет так, чтобы слоты на процессоре совпадали с ключами сокета [1].

⚠ ОСТОРОЖНО: Устанавливая процессор, не прикладывайте усилия. Если процессор спозиционирован правильно, он легко заходит в гнездо.
2. Закройте экран процессора, задвинув его под крепежный винт [2].
3. Опустите рычаг сокета и протолкните его под язычок, чтобы зафиксировать [3].

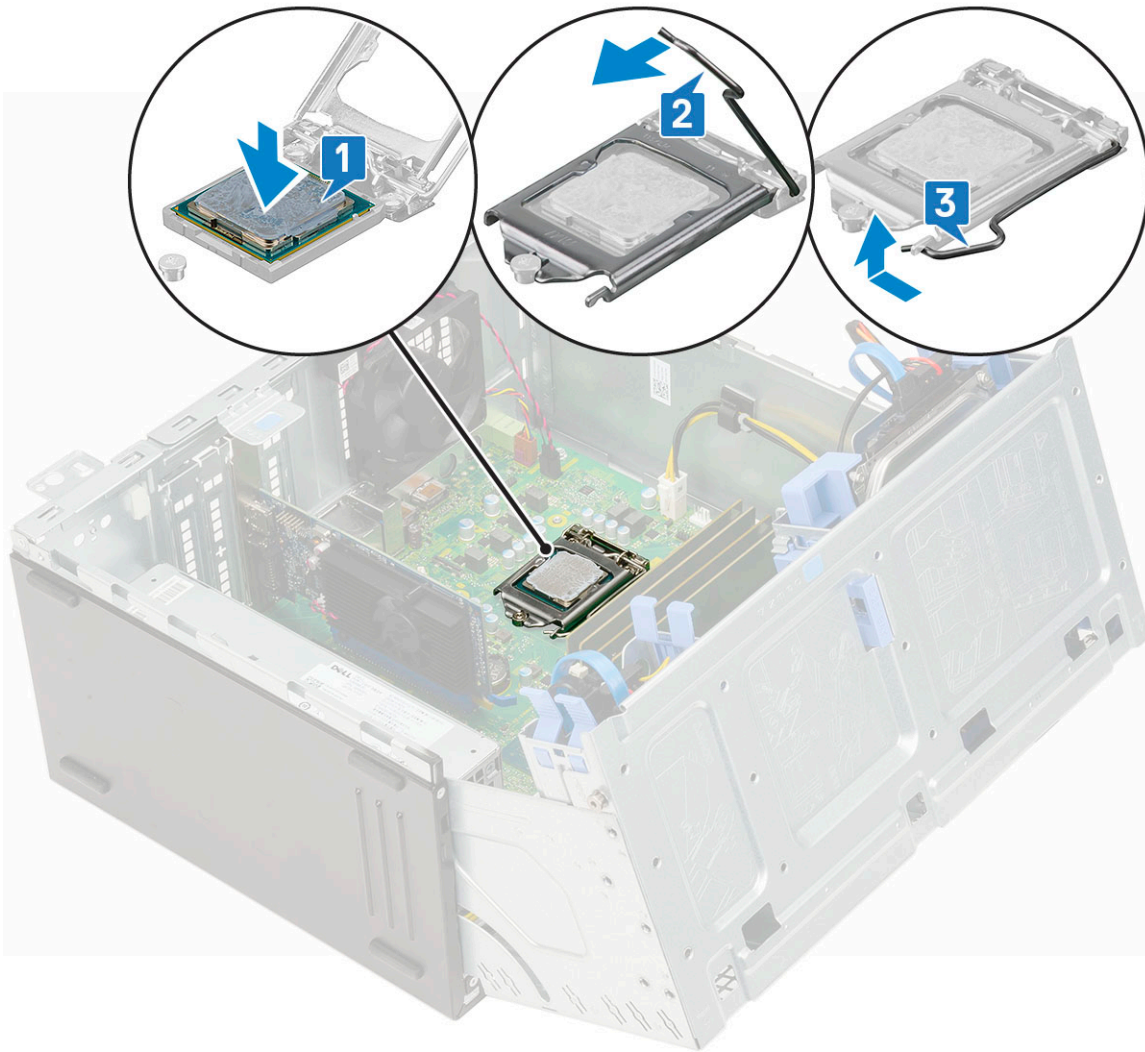

4. Установите **радиатор в сборе**.
5. Закройте **дверцу передней панели**.
6. Установите:
 - a. **Лицевая панель**
 - b. **Боковая крышка**
7. Выполните действия, предусмотренные разделом **После работы с внутренними компонентами компьютера**.

Identifier	GUID-72E8EAE4-11DC-427C-A6C4-269FA6EBFADA
Version	1
Status	Translation Validated

Системный вентилятор

Identifier	GUID-E43132EB-D02F-49D0-BB6E-2A1F13E8964B
Version	2
Status	Translation Validated

Снятие системного вентилятора

1. Выполните действия, предусмотренные разделом **Подготовка к работе с внутренними компонентами компьютера**.
2. Снимите:
 - a. **Боковая крышка**
 - b. **Лицевая панель**

3. Откройте [дверцу передней панели](#).
4. Чтобы извлечь системный вентилятор:
 - a. Отсоедините кабель датчика вскрытия корпуса от разъема на системной плате [1].
 - b. Извлеките кабель датчика вскрытия из втулки вентилятора [2].

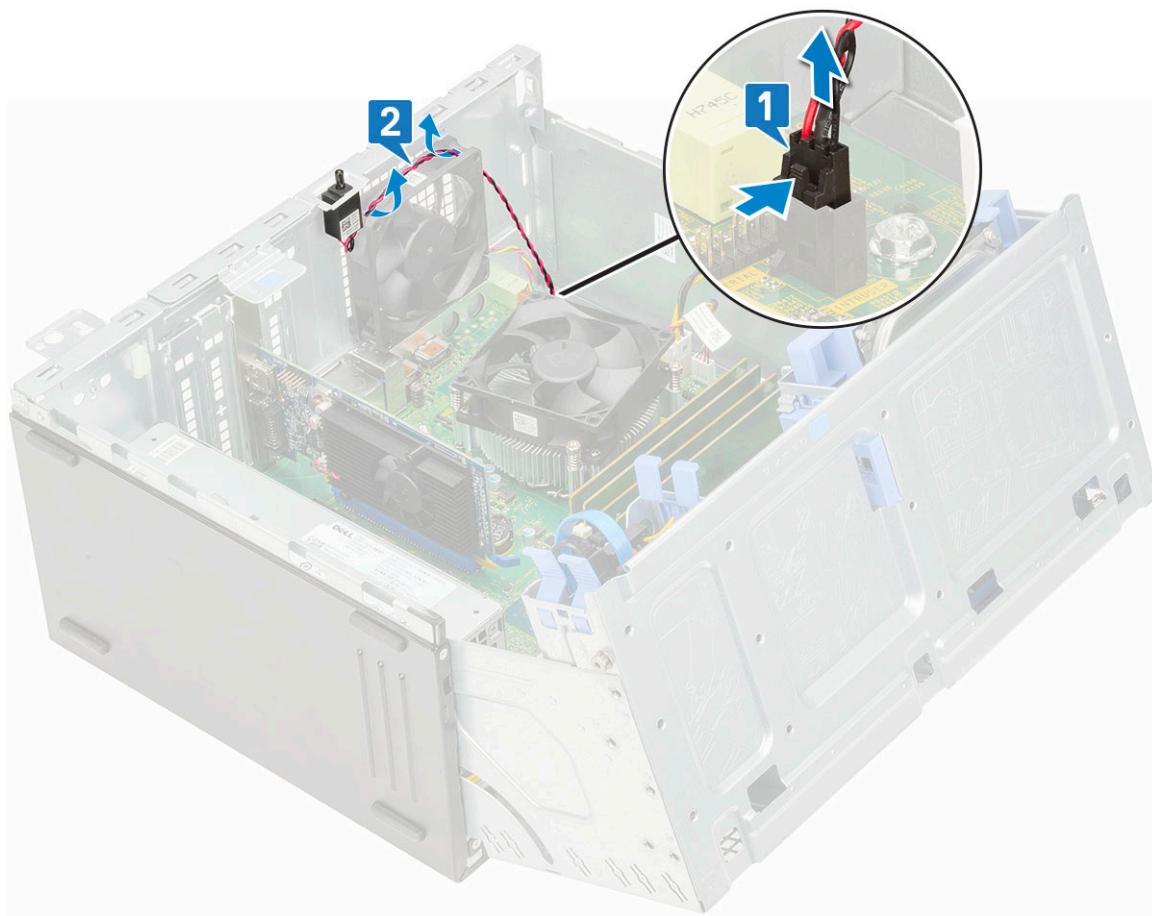

- c. Отсоедините кабель системного вентилятора от разъема на системной плате [1].
- d. Растяните изолирующие втулки, которыми вентилятор крепится к корпусу компьютера, чтобы облегчить извлечение вентилятора [2].
- e. Сдвиньте системный вентилятор и извлеките его из компьютера [3].

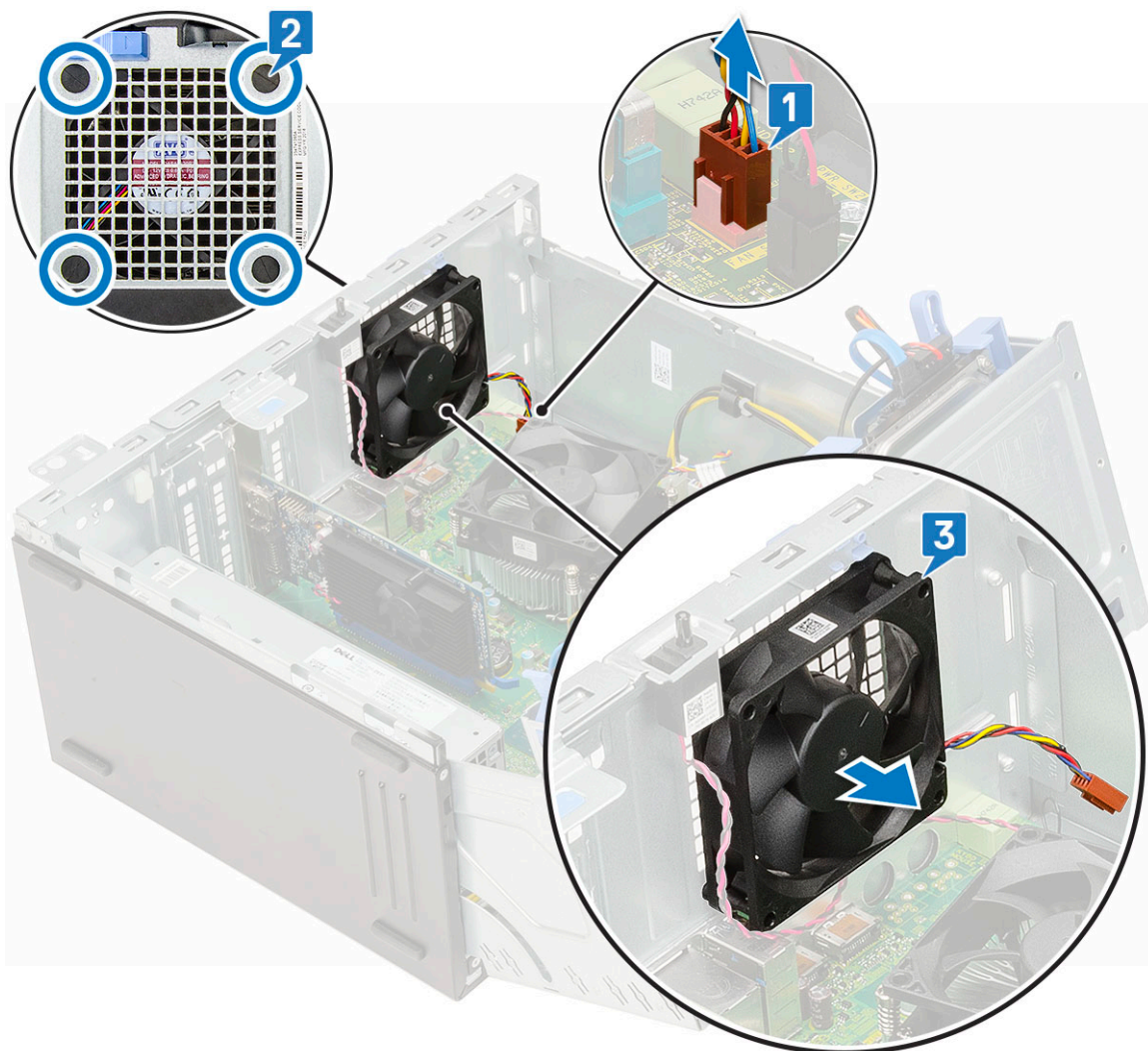

Identifier	GUID-AA96CBE8-23F6-4609-A71A-8AE963260813
Version	2
Status	Translation Validated

Установка системного вентилятора

1. Вставьте изолирующие втулки в разъемы на задней части компьютера.
2. Удерживайте системный вентилятор так, чтобы кабель был направлен на нижнюю часть компьютера.
3. Совместите пазы на системном вентиляторе с резиновыми втулками на стенке корпуса.
4. Пропустите резиновые втулки через соответствующие пазы на системном вентиляторе [1].
5. Растяните резиновые втулки и продвиньте системный вентилятор к компьютеру до фиксации [2].

И **ПРИМЕЧАНИЕ:** Сначала установите две нижние изолирующие втулки.

6. Подсоедините кабель системного вентилятора к разъему на системной плате [3].

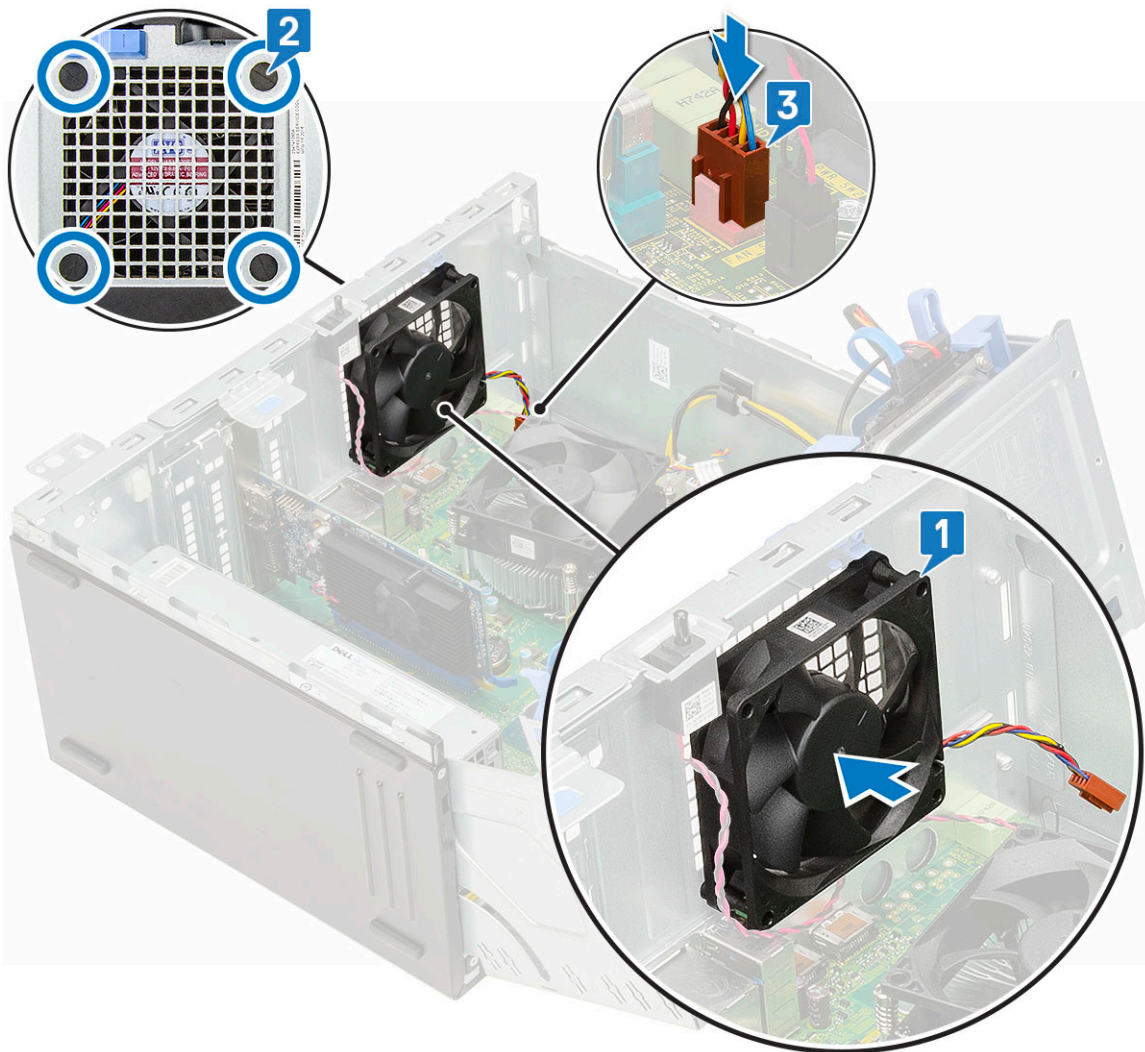

7. Проложите кабель датчика вскрытия корпуса через резиновую втулку вентилятора [2].
8. Подсоедините кабель датчика вскрытия корпуса к системной плате [1].

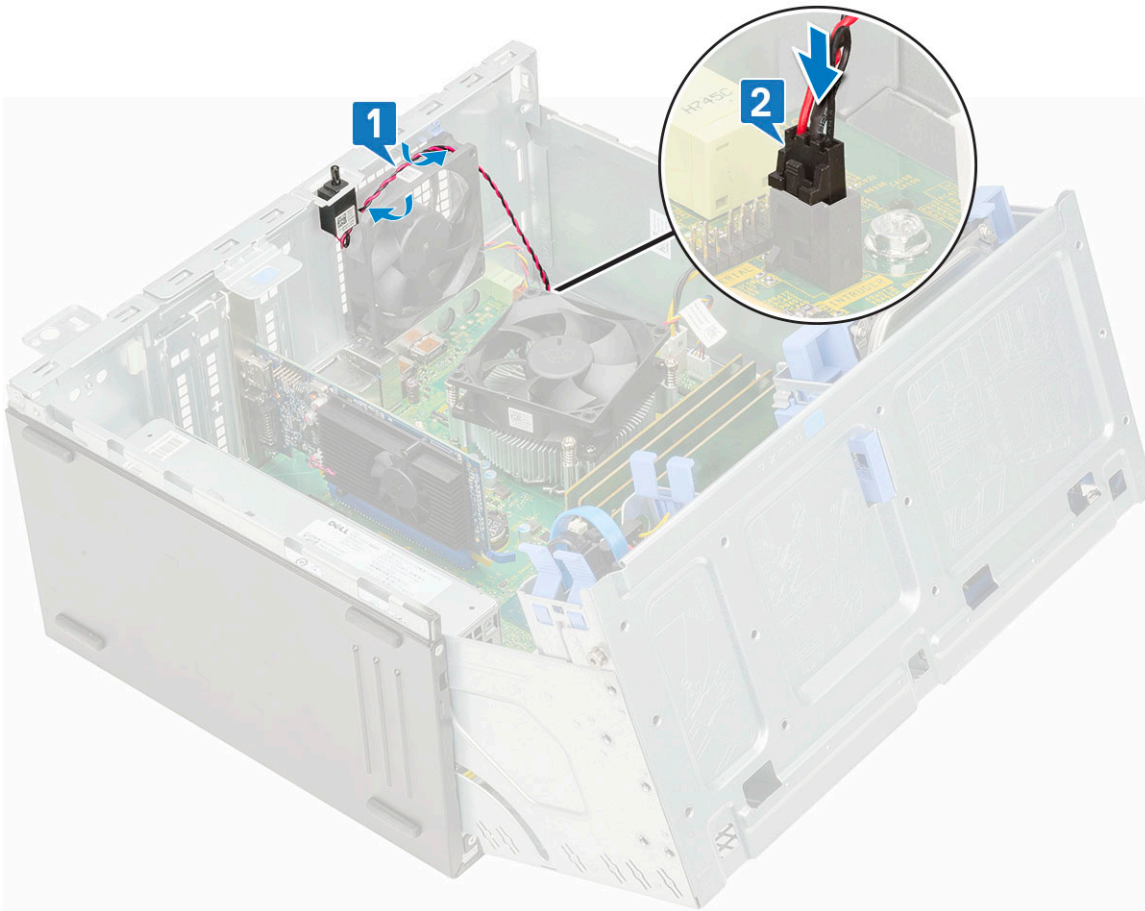

9. Закройте [дверцу передней панели](#).
10. Установите:
 - a. [Лицевая панель](#)
 - b. [Боковая крышка](#)
11. Выполните действия, предусмотренные разделом [После работы с внутренними компонентами компьютера](#).

Identifier	GUID-10A923BA-6B55-4B52-9B04-9B37E71FA70F
Version	1
Status	Translation Validated

Системная плата

Identifier	GUID-4619C874-96C4-4BF3-9E6E-CDC300D69CA1
Version	4
Status	Translation Validated

Извлечение системной платы

1. Выполните действия, предусмотренные разделом [Подготовка к работе с внутренними компонентами компьютера](#).
2. Снимите:
 - a. [Боковая крышка](#)
 - b. [Лицевая панель](#)
3. Откройте [дверцу передней панели](#).
4. Снимите:
 - a. [радиатор в сборе](#)
 - b. [Процессор](#)
 - c. [Плата расширения](#)

- d. M.2 SSD
 - e. устройство чтения карт SD
 - f. Модуль памяти
 - g. Вентилятор радиатора
5. Отсоедините указанные кабели:
- a. Датчик вскрытия корпуса
 - b. Переключатель питания
6. Отсоедините от системной платы указанные кабели:
- a. кабель питания процессора [1],
 - b. кабель передачи данных жесткого диска и оптического привода [2],
 - c. кабель динамика [3],
 - d. кабель питания системы [4],
 - e. кабель SATA [5].

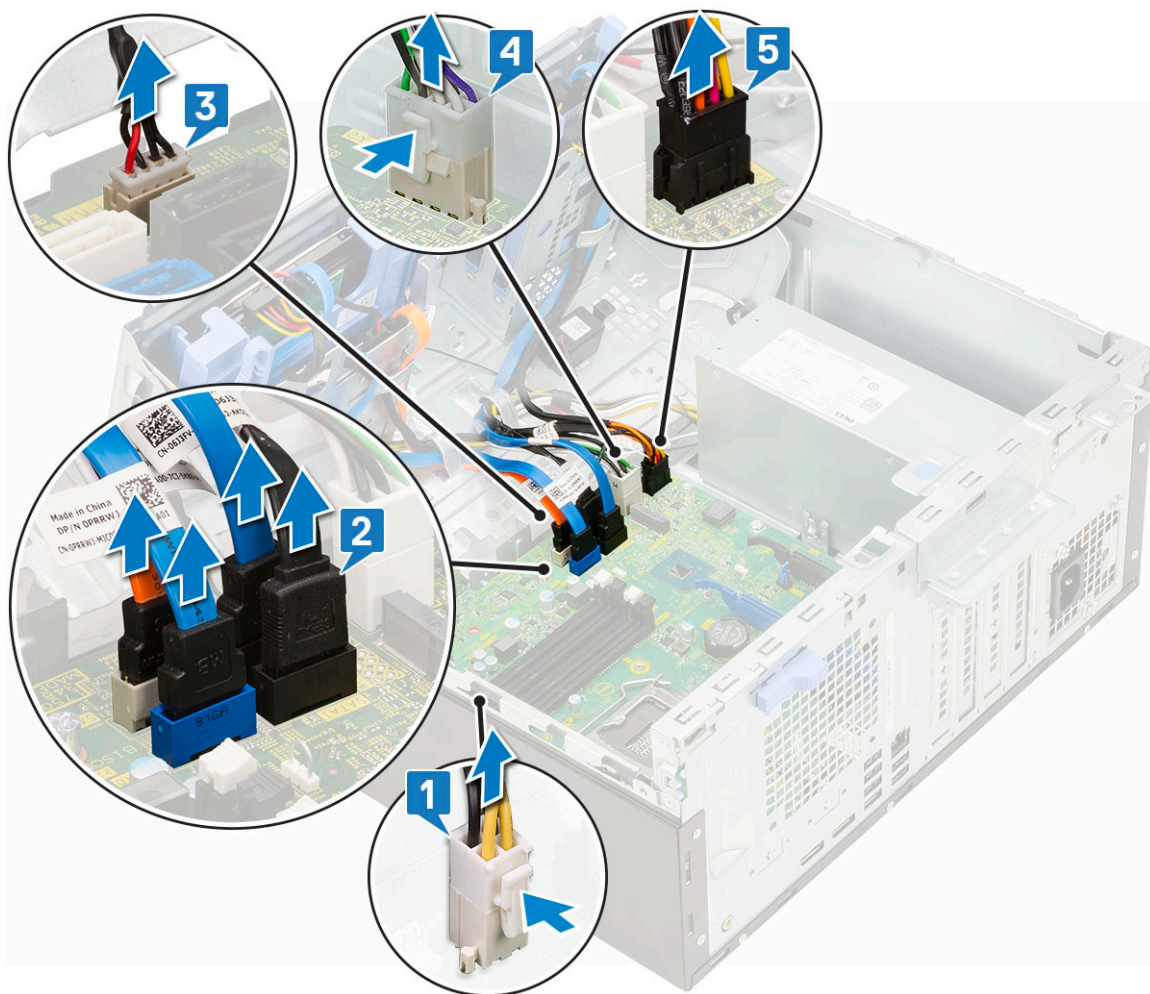

7. Чтобы извлечь системную плату:
- a. Выверните винты крепления системной платы к корпусу компьютера [1].

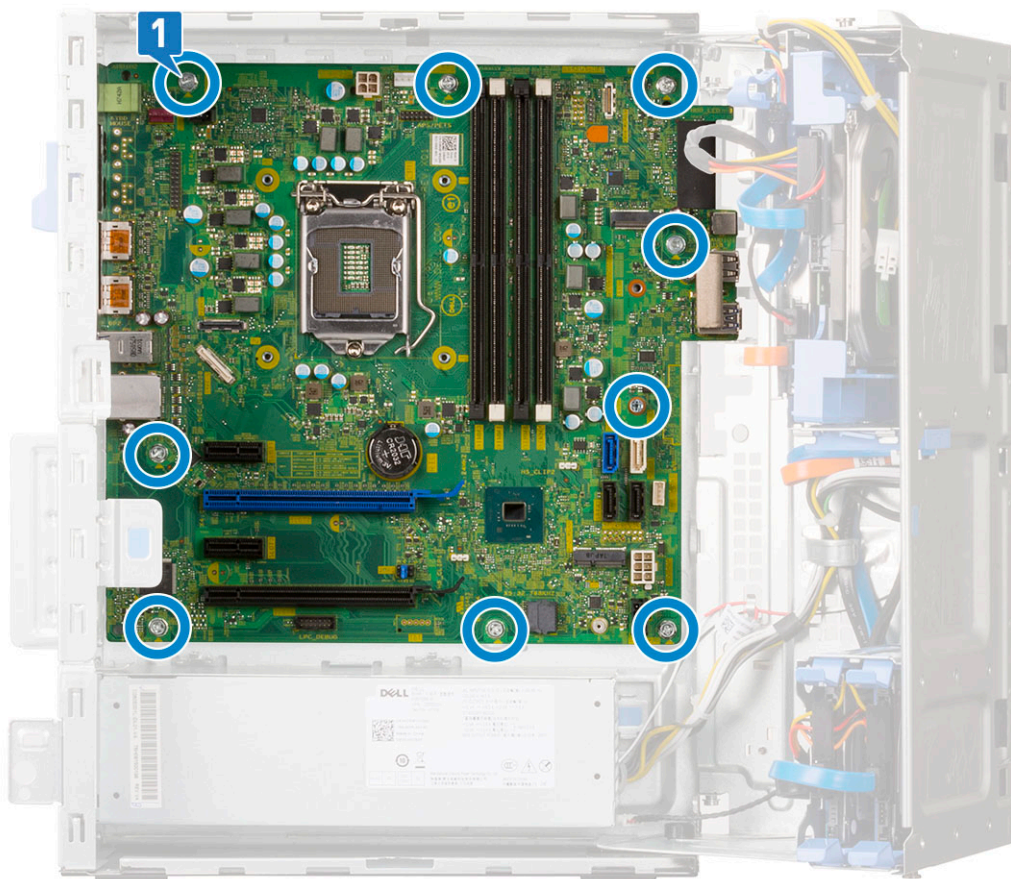

б. Сдвиньте и извлеките системную плату из компьютера [1, 2].



Identifier	GUID-9C8DFAFD-6971-4198-8E85-0F501663FEA2
Version	1
Status	Translation Validated

Дверца передней панели

Identifier	GUID-D6F29DBC-EF71-4EB6-B536-B56CDA6B5FAC
Version	2
Status	Translation Validated

Открытие дверцы передней панели

1. Выполните действия, предусмотренные разделом [Подготовка к работе с внутренними компонентами компьютера](#).
2. Снимите:
 - a. Боковая крышка
 - b. Лицевая панель
3. Потяните дверцу передней панели, чтобы открыть ее.

⚠ ОСТОРОЖНО: Дверца передней панели открывается только до определенного предела. Максимально допустимый предел показан на печатном изображении на дверце.



Identifier	GUID-822C0739-0778-4C55-8ACD-B1EF6893638F
Version	1
Status	Translation Validated

Заккрытие дверцы передней панели

1. Поверните дверцу передней панели, чтобы закрыть ее.

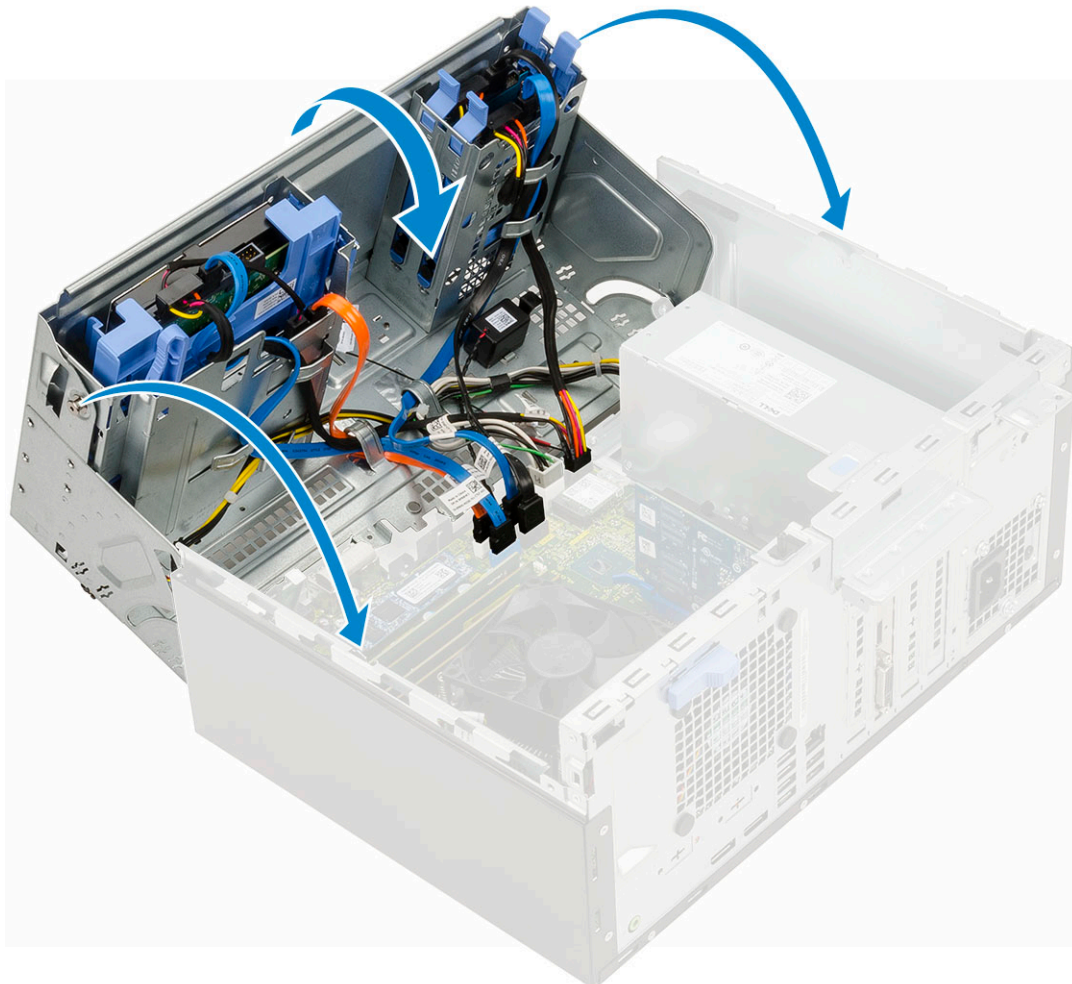

2. Установите:
 - a. Лицевая панель
 - b. Боковая крышка
3. Выполните действия, предусмотренные разделом [После работы с внутренними компонентами компьютера](#).

Identifier	GUID-1183D437-9A73-41DC-895F-F1C2C5572202
Version	3
Status	Translation Validated

3,5-дюймовый жесткий диск

Identifier	GUID-002DFA35-1F49-46EC-A018-9F59222BC7A3
Version	2
Status	Translation Validated

Извлечение 3,5-дюймового жесткого диска в сборе

1. Выполните действия, предусмотренные разделом [Подготовка к работе с внутренними компонентами компьютера](#).
2. Снимите:

- a. Боковая крышка
 - b. Лицевая панель
3. Чтобы извлечь жесткий диск в сборе, сделайте следующее.
- a. Отсоедините кабель SATA и кабель питания от разъемов на жестком диске.

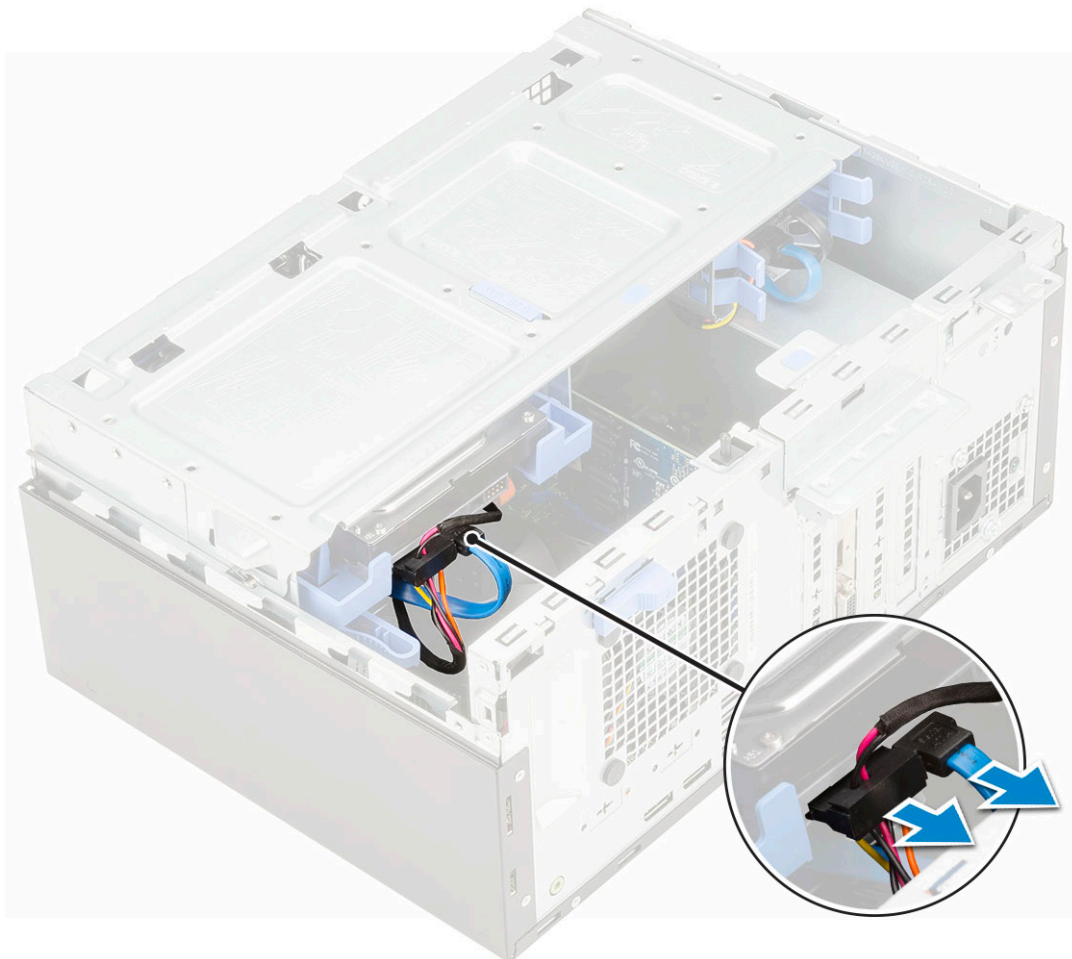

- b. Извлеките заглушку жесткого диска из системы [1].
- c. Нажмите на синий выступ [2] и потяните за жесткий диск в сборе [3].

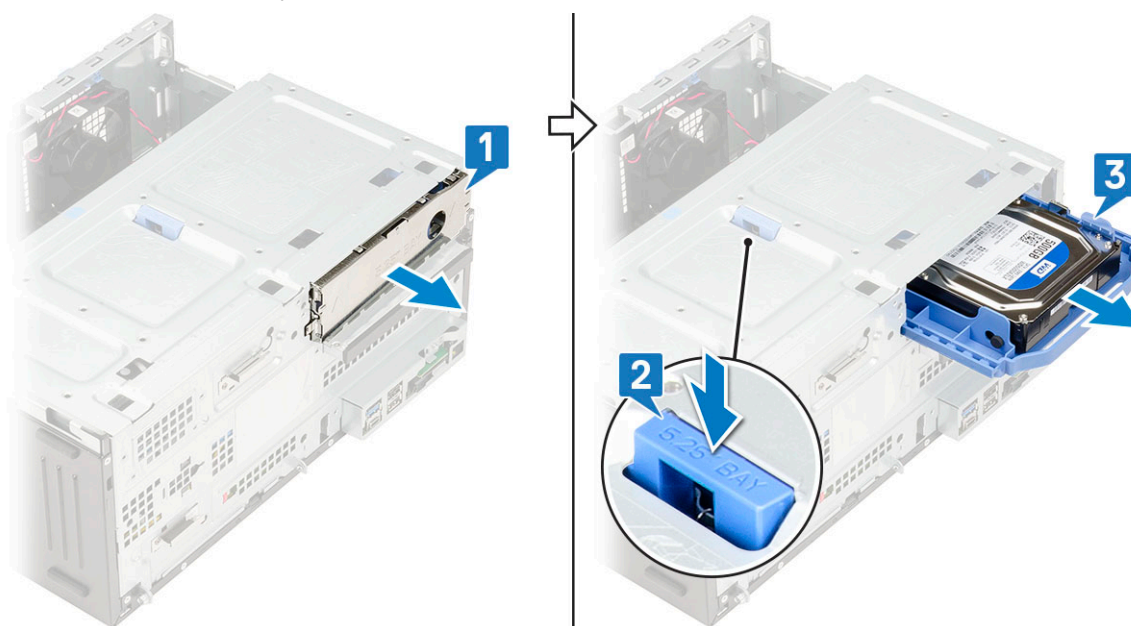

Identifier	GUID-A1179784-9CF0-4081-B4FD-3175617C0609
Version	2
Status	Translation Validated

Установка 3,5-дюймового жесткого диска в сборе

1. Вставьте жесткий диск в сборе в гнездо системы до щелчка [1].
2. Установите на место заглушку жесткого диска [2].

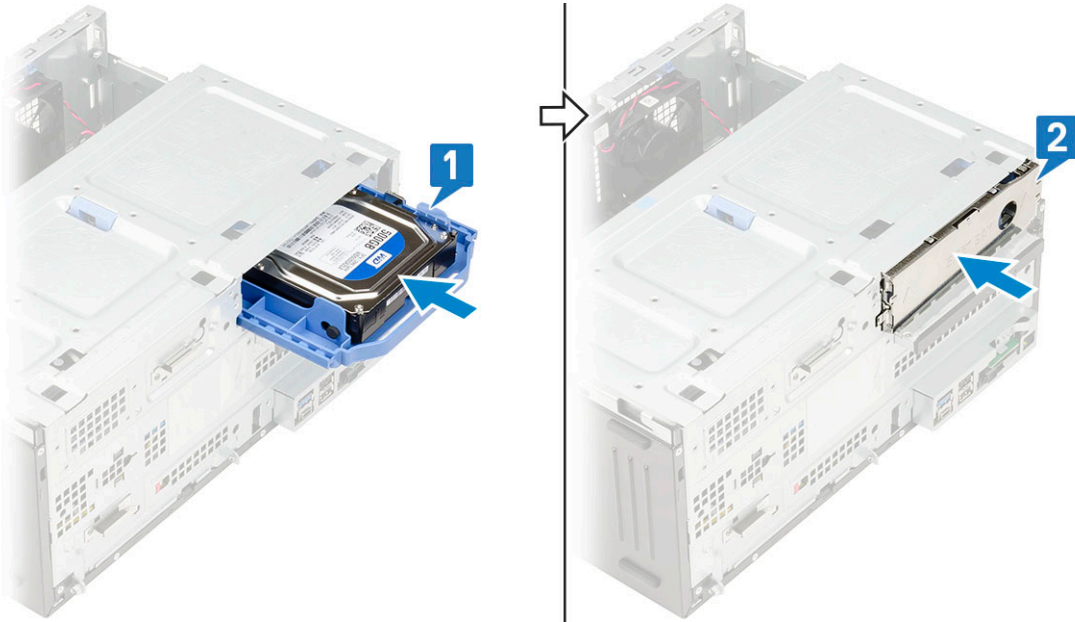

3. Подключите кабель SATA и кабель питания к разъемам на жестком диске.

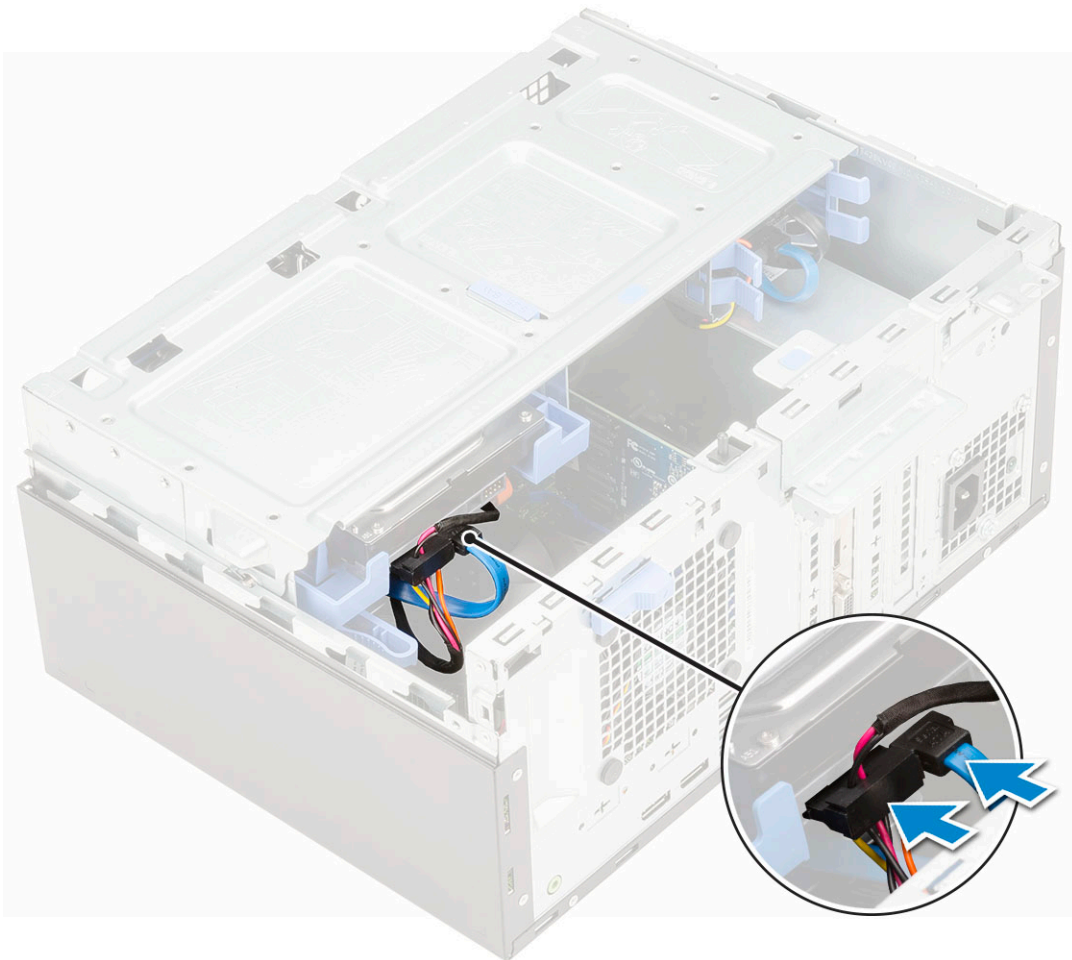

4. Установите:
 - a. Лицевая панель
 - b. Боковая крышка
5. Выполните действия, предусмотренные разделом [После работы с внутренними компонентами компьютера](#).

Identifier	GUID-E483003F-ABE9-4947-A15F-DF6686A41352
Version	1
Status	Translation Validated

3,5-дюймовый жесткий диск

Identifier	GUID-7285AEC1-874C-4930-A768-D5A5970C686B
Version	1
Status	Translation Validated

Извлечение 3,5-дюймового жесткого диска из крепления

1. Выполните действия, предусмотренные разделом [Подготовка к работе с внутренними компонентами компьютера](#).
2. Снимите:
 - a. Боковая крышка
 - b. Лицевая панель
 - c. 3,5-дюймовый жесткий диск в сборе
3. Чтобы извлечь жесткий диск, сделайте следующее.
 - a. Потяните за одну сторону крепления жесткого диска, чтобы извлечь выступы на креплении из слотов на жестком диске [1].
 - b. Приподнимите жесткий диск и извлеките его из крепления с жесткого диска [2].

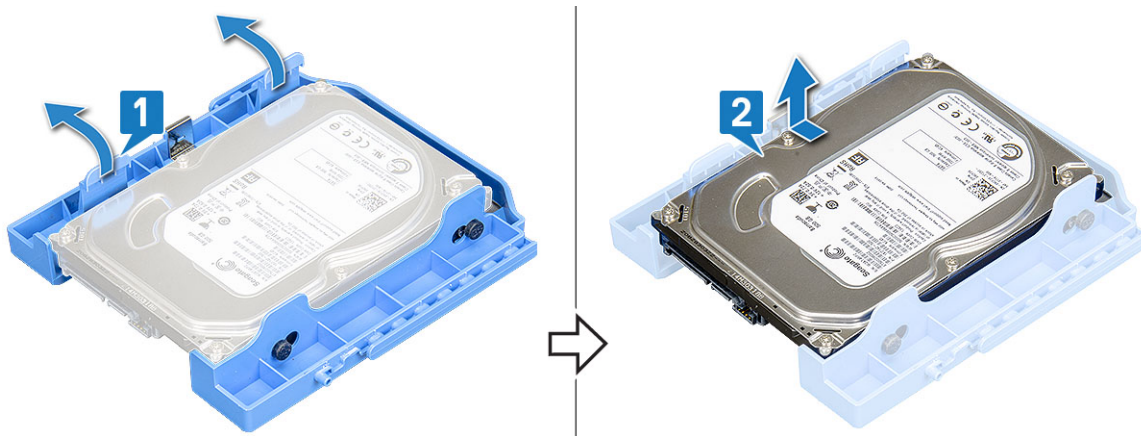

Identifier	GUID-19090A8A-E990-4FC4-AD67-76228D9618B1
Version	1
Status	Translation Validated

Установка 3,5-дюймового жесткого диска в крепление

1. Чтобы установить жесткий диск, сделайте следующее.
 - a. Совместите жесткий диск с боковой стороной крепления и потяните за язычки на другой стороне, чтобы вставить штыри на креплении в жесткий диск [1].
 - b. Вставьте жесткий диск в крепление до щелчка [2].



2. Установите:
 - a. 3,5-дюймовый жесткий диск в сборе
 - b. Лицевая панель
 - c. Боковая крышка
3. Выполните действия, предусмотренные разделом [После работы с внутренними компонентами компьютера](#).

Identifier	GUID-39214477-C023-4353-ABA7-5F0712476AEE
Version	1
Status	Translation Validated

2,5-дюймовый жесткий диск в сборе

Identifier	GUID-440F086D-8AAA-4A51-B805-1AFE4A9D3BA5
Version	2
Status	Translation Validated

Извлечение 2,5-дюймового жесткого диска в сборе

1. Выполните действия, описанные в разделе [Подготовка к работе с внутренними компонентами компьютера](#).

2. Снимите:
 - a. Боковая крышка
 - b. Лицевая панель
3. Откройте дверцу передней панели.
4. Извлечение жесткого диска в сборе:
 - a. Отсоедините кабели питания и передачи данных жесткого диска от разъемов на 2,5-дюймовом жестком диске [1].
 - b. Нажмите на синие выступы с обеих сторон жесткого диска в сборе [2] и извлеките жесткий диск в сборе из корпуса [3].

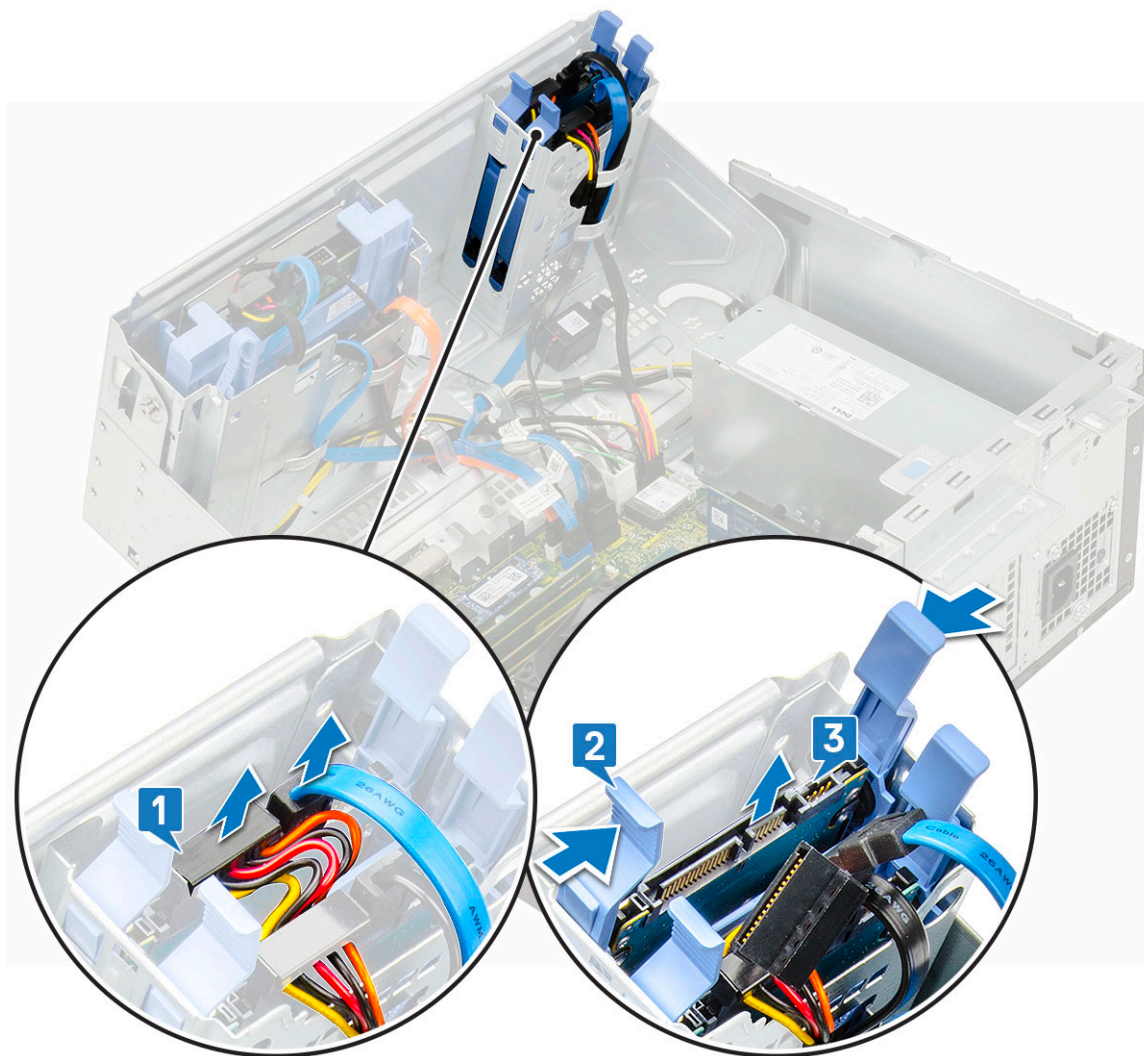

Identifier	GUID-1EC4CF34-3636-437D-A2C2-3288BAF64A81
Version	5
Status	Translation Validated

Установка 2,5-дюймового жесткого диска в сборе

1. Установка жесткого диска
 - a. Вставьте жесткий диск в сборе в слот системы на компьютере до щелчка [1] .
 - b. Подсоедините кабель данных и кабель питания жесткого диска к разъемам на 2,5-дюймовом жестком диске [2].

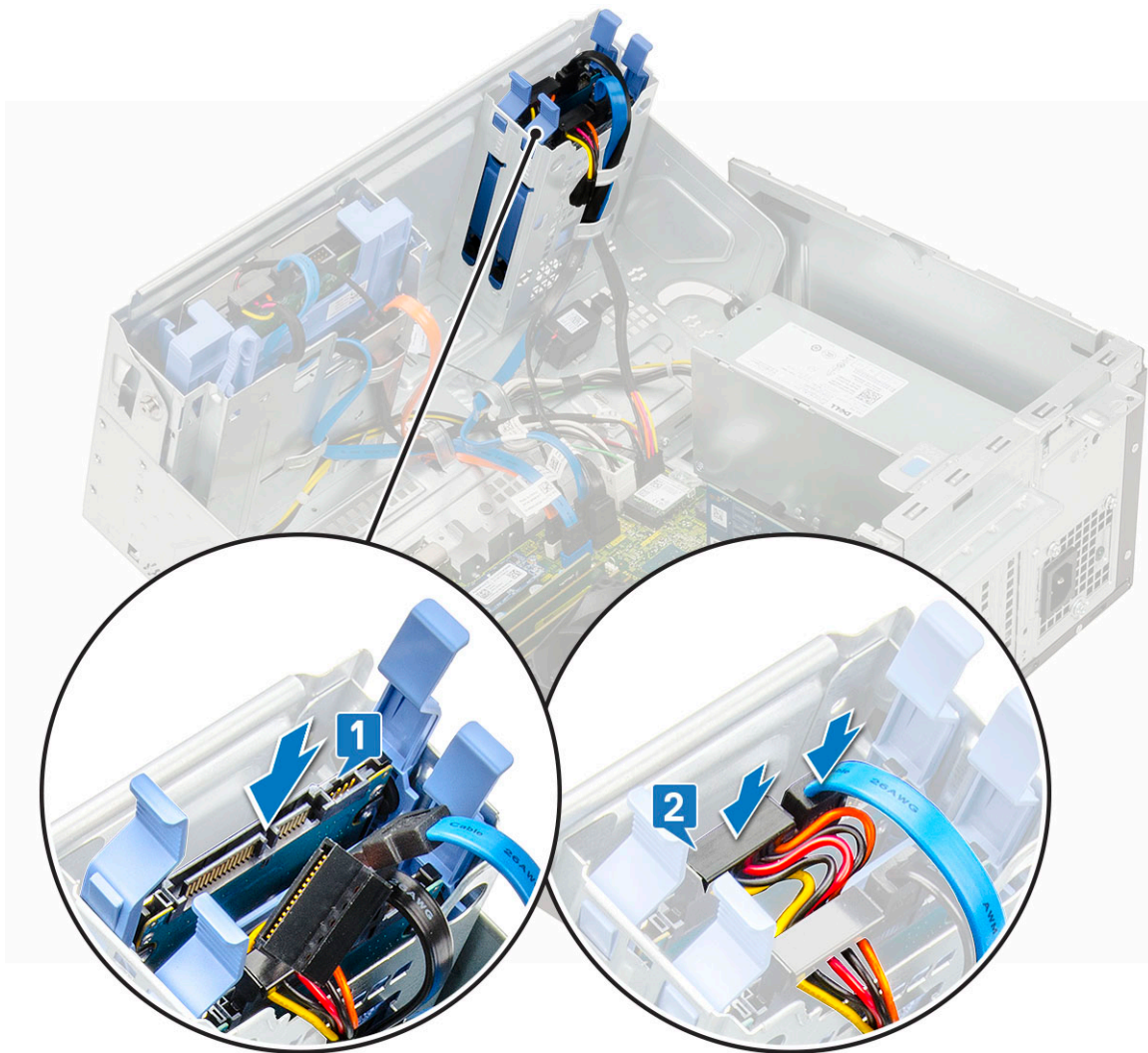

2. Закройте [дверцу передней панели](#).
3. Установите:
 - a. [Лицевая панель](#)
 - b. [Боковая крышка](#)
4. Выполните действия, описанные в разделе [После работы с внутренними компонентами компьютера](#).

Identifier	GUID-AD4EBAB6-3867-4011-B451-961BC7CFE328
Version	1
Status	Translation Validated

2,5-дюймовый жесткий диск

Identifier	GUID-4AABDCF4-A7C7-494A-8E0D-CAD2B4B0828A
Version	2
Status	Translation Validated

Извлечение 2,5-дюймового жесткого диска из крепления

1. Выполните процедуру, приведенную в разделе [Подготовка к работе с внутренними компонентами компьютера](#).
2. Снимите:
 - a. [Боковая крышка](#)
 - b. [Лицевая панель](#)
 - c. [2,5-дюймовый жесткий диск в сборе](#)
3. Чтобы извлечь диск, сделайте следующее.

- a. Потяните за одну сторону крепления жесткого диска, чтобы высвободить штыри на креплении из отверстий на диске [1].
- b. Приподнимите диск [2].
- c. Извлеките диск из крепления [3].

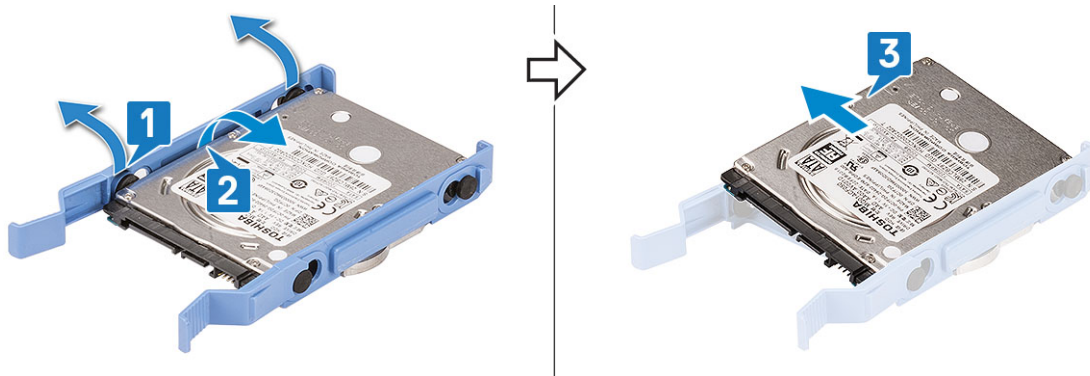

Identifier	GUID-501D5BE6-BE2F-4DA8-98B5-520FC5B0B85E
Version	1
Status	Translation Validated

Установка 2,5-дюймового жесткого диска в крепление

1. Чтобы установить жесткий диск, сделайте следующее.
 - a. Совместите жесткий диск с боковой стороной крепления и потяните за язычки на другой стороне, чтобы вставить штыри на креплении в жесткий диск.
 - b. Вставьте жесткий диск в крепление до щелчка [1].
 - c. Вставьте жесткий диск в крепление до щелчка [2].

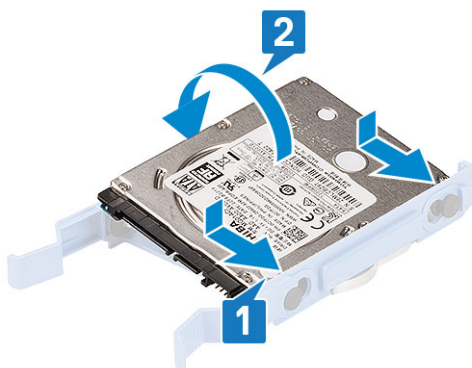

2. Установите:
 - a. [2,5-дюймовый жесткий диск в сборе](#)
 - b. [Лицевая панель](#)
 - c. [Боковая крышка](#)
3. Выполните действия, предусмотренные разделом [После работы с внутренними компонентами компьютера](#).

Identifier	GUID-A856F6BA-AA0A-4647-A35A-121B9BBB8C97
Version	1
Status	Translation Validated

Оптический дисковод

Identifier	GUID-F1FF3FD0-8C0B-4CB4-9D0A-498F96F0FF86
Version	2
Status	Translation Validated

Извлечение оптического привода

1. Выполните действия, предусмотренные разделом [Подготовка к работе с внутренними компонентами компьютера](#).
2. Снимите:
 - a. Боковая крышка
 - b. Лицевая панель
3. Откройте [дверцу передней панели](#).
4. Чтобы извлечь оптический привод в сборе, сделайте следующее.
 - a. Отсоедините кабель передачи данных и кабель питания оптического привода от его разъемов [1].
И **ПРИМЕЧАНИЕ:** Чтобы отсоединить кабели от разъемов, возможно, потребуется высвободить кабели из фиксаторов под отсеком для диска.
 - b. Закройте [дверцу передней панели](#) [2].

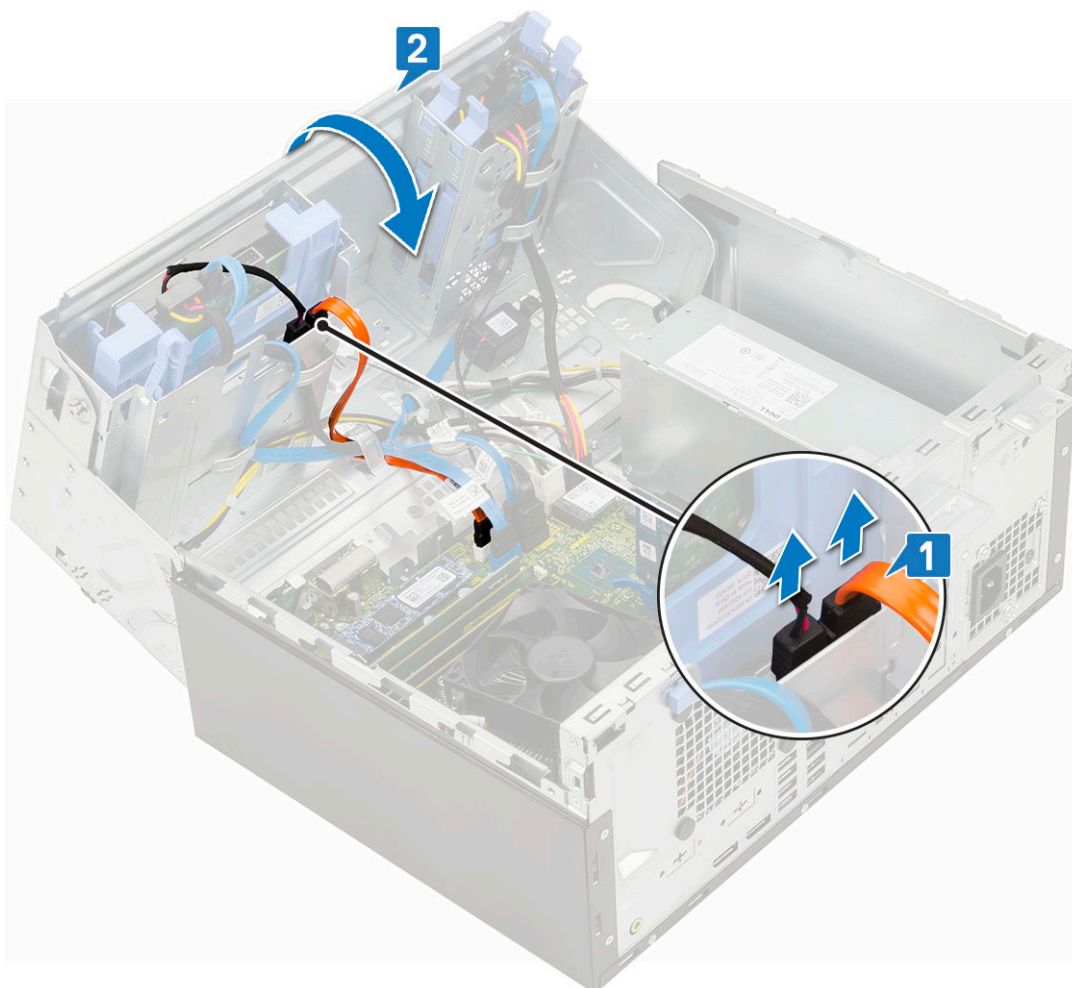

- c. Нажмите на синюю защелку [1] и выдвиньте оптический привод из системы [2].

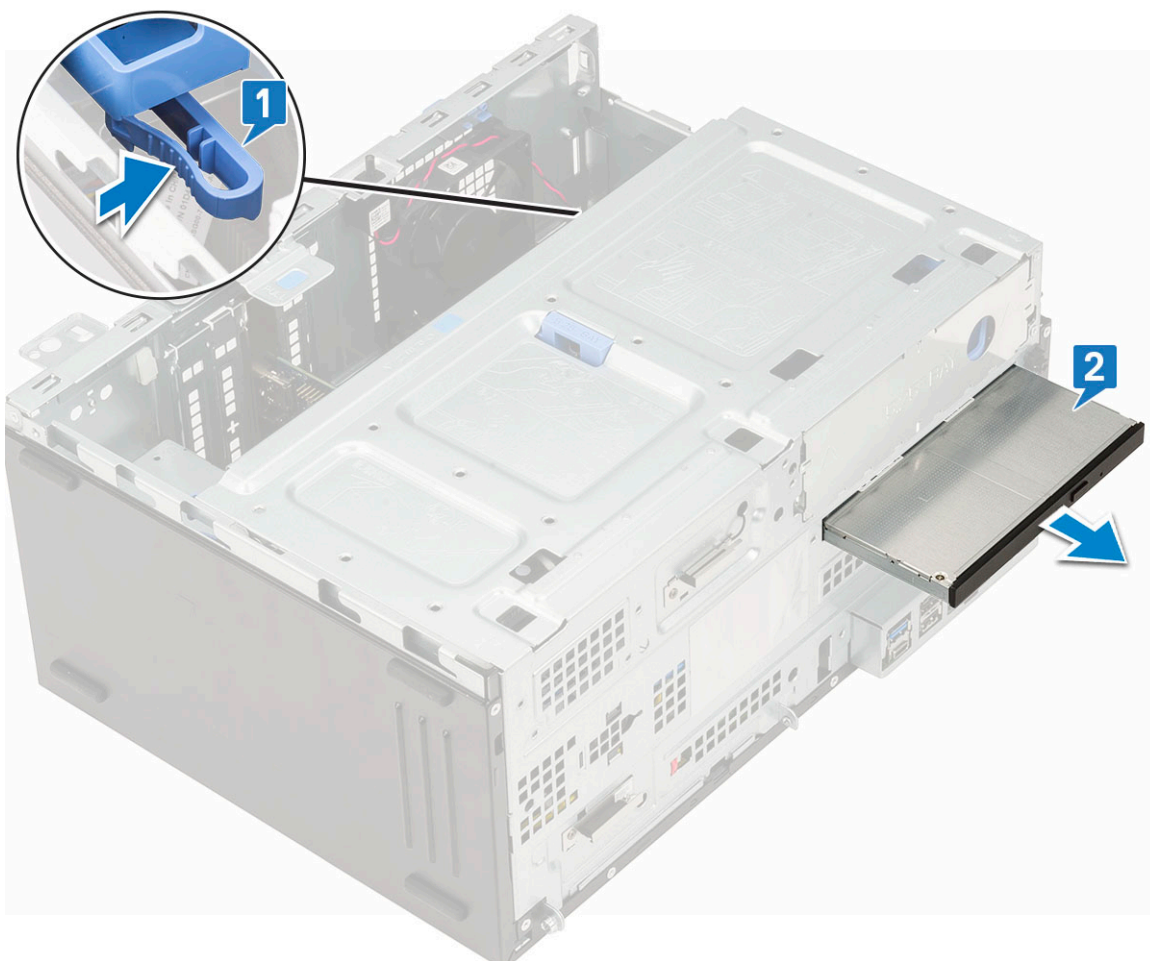

Identifier	GUID-19A9E8CE-D8D7-45C9-9384-72CAA32F5A3C
Version	1
Status	Translation Validated

Установка оптического привода

1. Установка оптического дисковода.
 - a. Вставьте оптический привод в соответствующий отсек до щелчка [1].
 - b. Откройте [дверцу передней панели](#) [2].

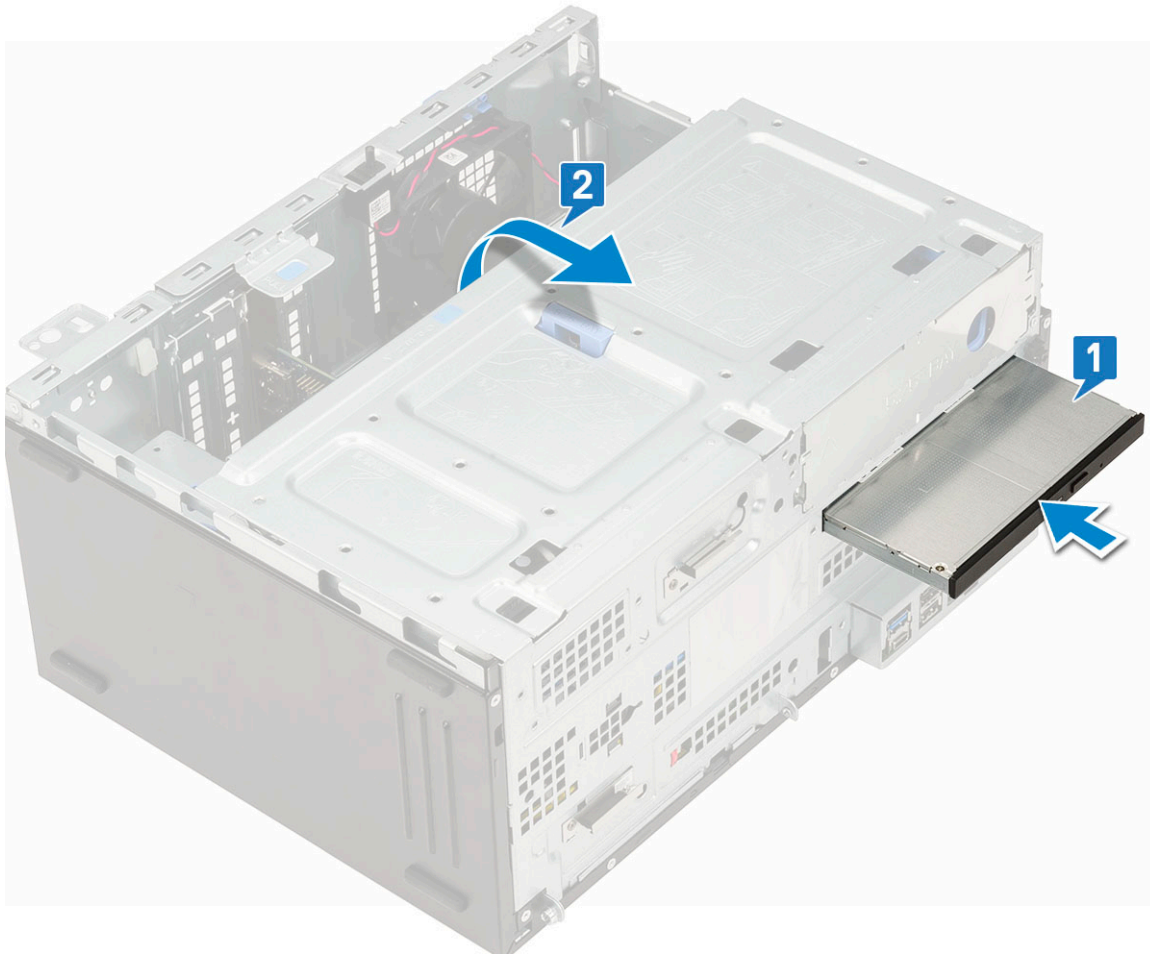

- с. Проложите кабели под отсеком для дисков.
- d. Подсоедините кабель передачи данных и кабель питания оптического привода к его разъемам [1].
- e. Закройте дверцу передней панели [2].

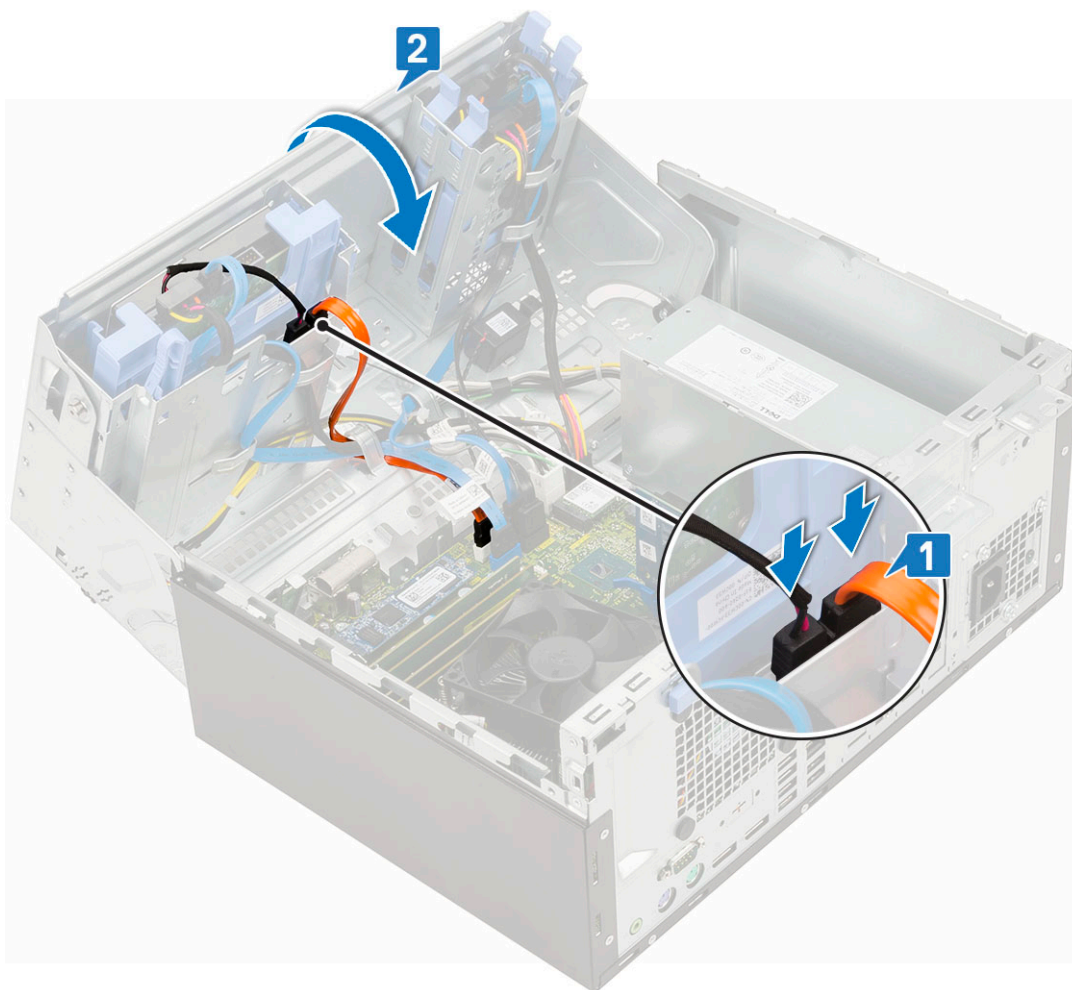

2. Установите:

- a. Лицевая панель
- b. Боковая крышка

3. Выполните действия, предусмотренные разделом [После работы с внутренними компонентами компьютера](#).

Identifier	GUID-AB691318-F3B2-49D9-B316-6177386F94E4
Version	1
Status	Translation Validated

Твердотельный накопитель M.2

Identifier	GUID-D1686D78-4AFC-461E-B879-5FBF291E6AAB
Version	1
Status	Translation Validated

Извлечение твердотельного накопителя M.2

1. Выполните действия, описанные в разделе [Подготовка к работе с внутренними компонентами компьютера](#).

2. Снимите:

- a. Боковая крышка
- b. Лицевая панель

3. Откройте [дверцу передней панели](#).

4. Чтобы извлечь твердотельный накопитель M.2, выполните следующие действия.

- a. Выверните один винт, которым твердотельный накопитель крепится к системной плате [1].
- b. Выдвиньте твердотельный накопитель M.2 из разъема на системной плате [2].

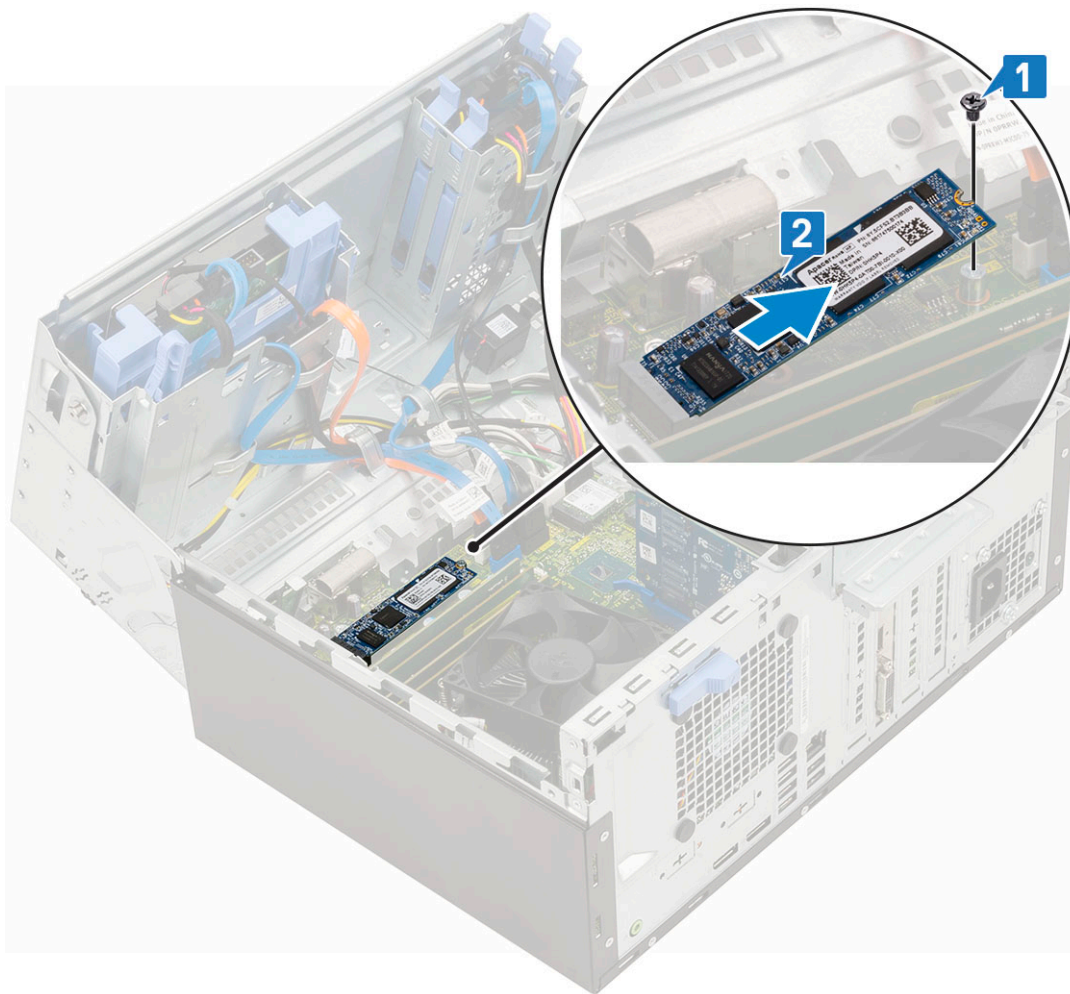

Identifier	GUID-243A078E-0D8E-48C0-BF8A-EBEB466924AF
Version	1
Status	Translation Validated

Установка твердотельного накопителя M.2

1. Вставьте твердотельный накопитель M.2 в разъем на системной плате [1].
2. Затяните единственный винт, чтобы прикрепить твердотельный накопитель к системной плате [2].

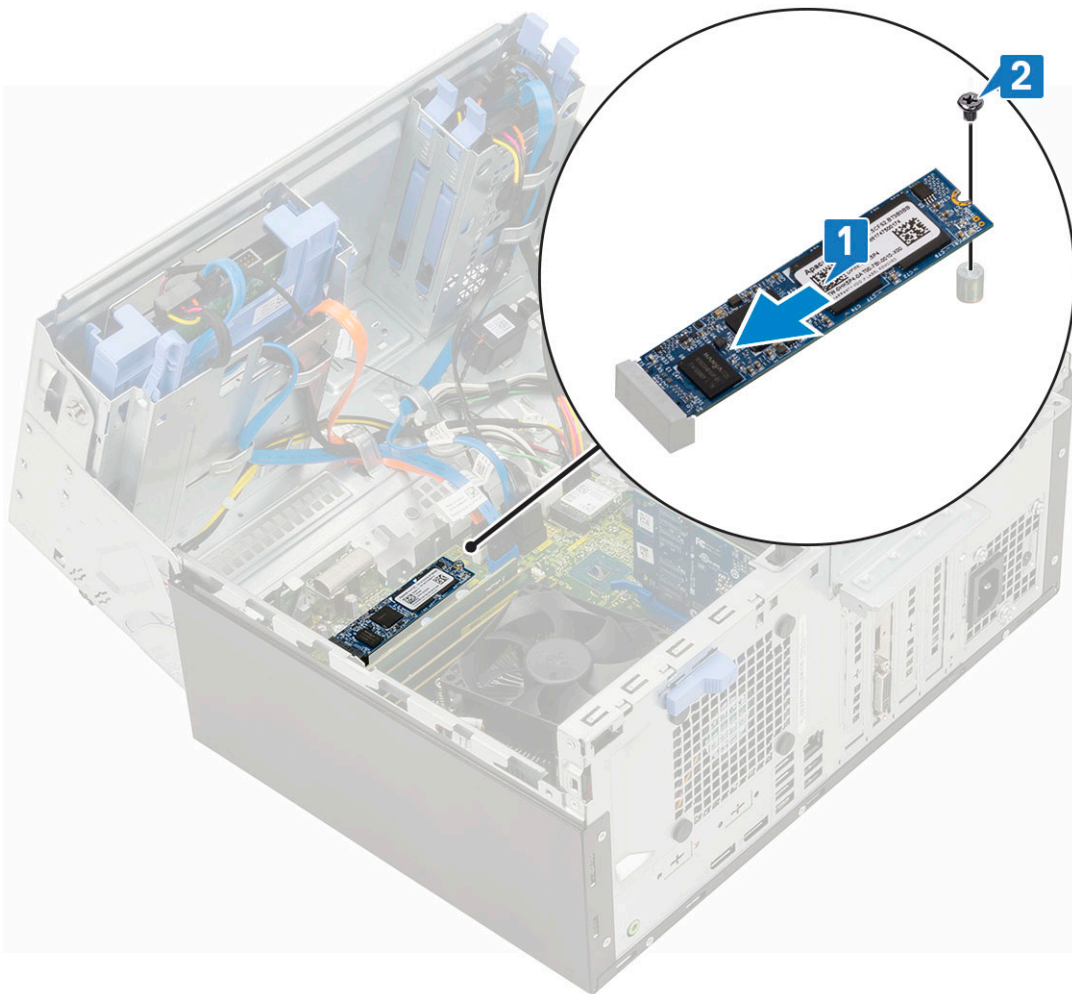

3. Закройте [дверцу передней панели](#).
4. Установите:
 - a. [Лицевая панель](#)
 - b. [Боковая крышка](#)
5. Выполните действия, предусмотренные разделом [После работы с внутренними компонентами компьютера](#).

Identifier	GUID-BDCDE30E-BD3A-4E7F-85A1-DE9F57283C15
Version	2
Status	Translation Validated

устройство чтения карт SD

Identifier	GUID-873F6485-B0F9-4F77-A971-7CDA57D84618
Version	1
Status	Translation Validated

Извлечение устройства чтения карт SD

1. Выполните действия, предусмотренные разделом [Подготовка к работе с внутренними компонентами компьютера](#).
2. Снимите:
 - a. [Боковая крышка](#)
 - b. [Лицевая панель](#)
3. Откройте [дверцу передней панели](#).
4. Извлечение устройства чтения карт SD

- a. Отсоедините кабель устройства чтения карт SD от разъема на системной плате [1].
- b. Открутите винт, которым устройство считывания карт памяти SD крепится к дверце передней панели [2].
- c. Приподнимите устройство считывания карт памяти SD и извлеките его из системы [3].

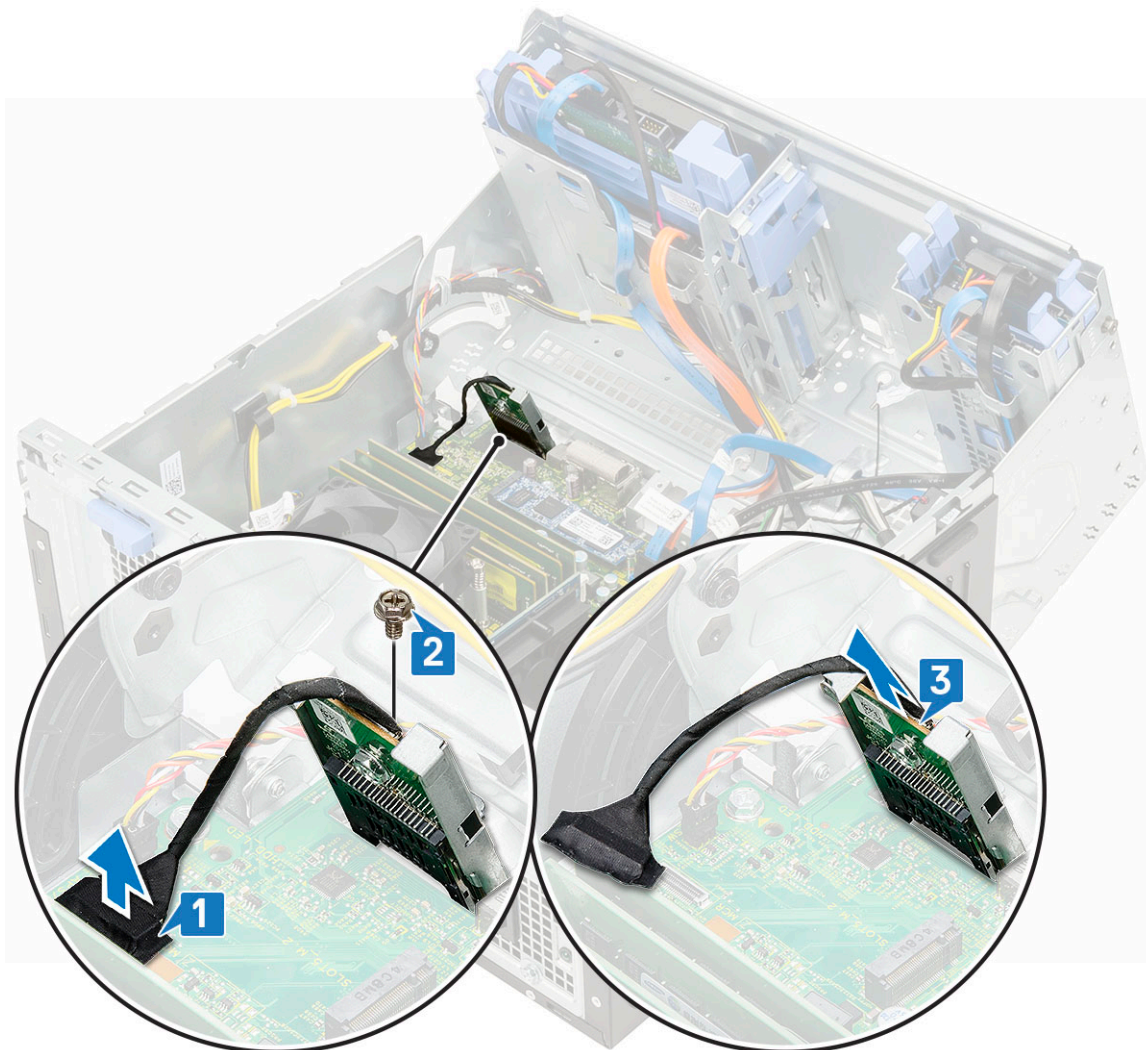

Identifier	GUID-57FFF264-9DA4-4127-801D-9DFF30526E00
Version	1
Status	Translation Validated

Установка устройства считывания карт памяти SD

1. Чтобы установить устройство считывания карт памяти SD, сделайте следующее.
 - a. Вставьте устройство считывания карт памяти SD в гнездо на дверце передней панели [1].
 - b. Вкрутите обратно винт, чтобы прикрепить устройство считывания карт памяти SD к дверце передней панели [2].
 - c. Подсоедините кабель устройства считывания карт памяти SD к разъему на системной плате [3].



2. Закройте **дверцу передней панели**.
3. Установите:
 - а. **Лицевая панель**
 - б. **Боковая крышка**
4. Выполните действия, предусмотренные разделом **После работы с внутренними компонентами компьютера**.

Identifier	GUID-BFAFF908-733B-4C57-8F52-94AD237FB68C
Version	1
Status	Translation Validated

Модуль памяти

Identifier	GUID-6A093D7E-FAF6-4E25-B529-26805CB39660
Version	1
Status	Translation Validated

Извлечение модуля памяти

1. Выполните действия, предусмотренные разделом **Подготовка к работе с внутренними компонентами компьютера**.
2. Снимите:
 - а. **Боковая крышка**
 - б. **Лицевая панель**
3. Откройте **дверцу передней панели**.

4. Чтобы извлечь модуль памяти:

- a. Потяните за зажимы, фиксирующие модуль памяти, чтобы он слегка выскочил из гнезда [1].
- b. Извлеките модуль памяти из системной платы [2].

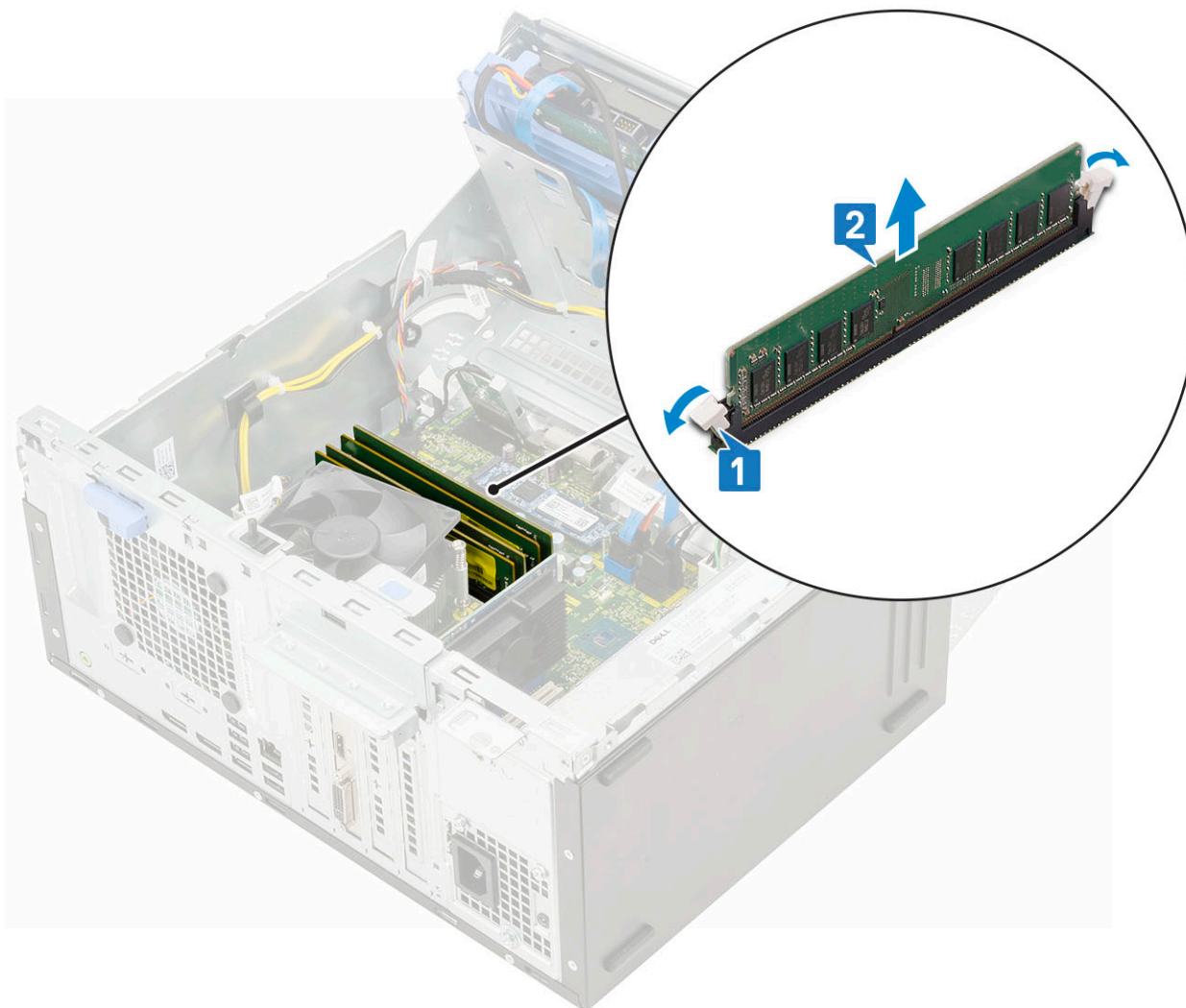

Identifier	GUID-A69FDBE3-B785-4FA7-83AE-ACF1D2B5D1E9
Version	1
Status	Translation Validated

Установка модуля памяти

1. Чтобы установить модуль памяти, сделайте следующее.

- a. Совместите паз в модуле памяти с выступом на разъеме.
- b. Вставьте модуль памяти в соответствующее гнездо [1].
- c. Нажмите на модуль памяти, чтобы его фиксаторы защелкнулись [2].

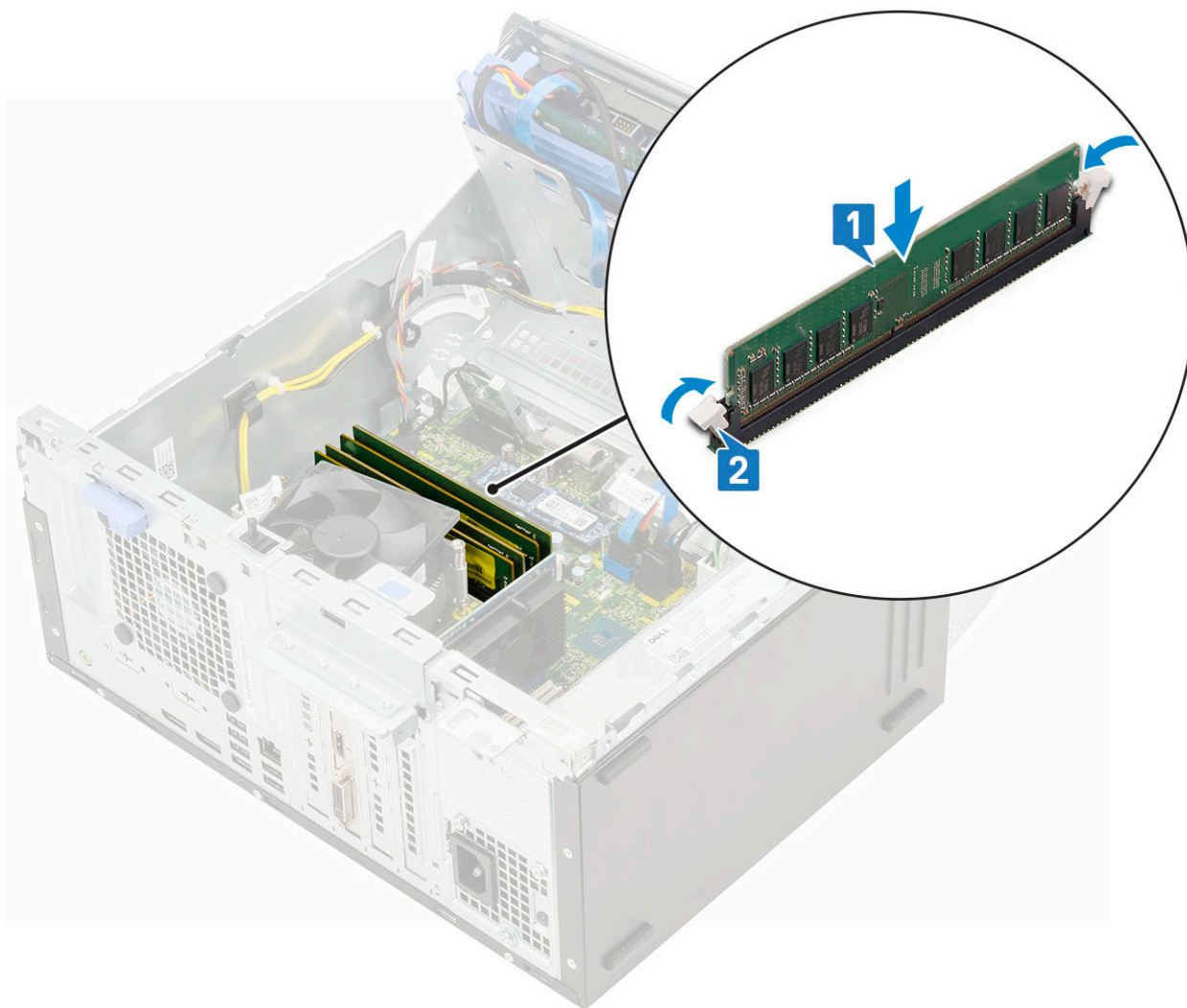

2. Закройте [дверцу передней панели](#).
3. Установите:
 - а. [Лицевая панель](#)
 - б. [Боковая крышка](#)
4. Выполните действия, предусмотренные разделом [После работы с внутренними компонентами компьютера](#).

Identifier	GUID-0833E26E-14A8-477C-882D-FEB2A2A1135E
Version	1
Status	Translation Validated

Плата расширения

Identifier	GUID-DA537CEB-FA5F-4355-BA05-B213D2C6ABDA
Version	1
Status	Translation Validated

Извлечение платы расширения PCIe

1. Выполните действия, описанные в разделе [Подготовка к работе с внутренними компонентами компьютера](#).
2. Снимите:
 - а. [Боковая крышка](#)
 - б. [Лицевая панель](#)
3. Откройте [дверцу передней панели](#).

4. Извлечение платы расширения PCIe:

- a. Потяните фиксатор, чтобы разблокировать карту расширения PCIe [1].
- b. Нажмите на фиксатор платы [2], приподнимите плату расширения PCIe и извлеките ее из компьютера [3].

И **ПРИМЕЧАНИЕ:** Это действие применимо только к разъему с фиксатором платы, в противном случае просто приподнимите плату расширения PCIe и извлеките ее из системы.

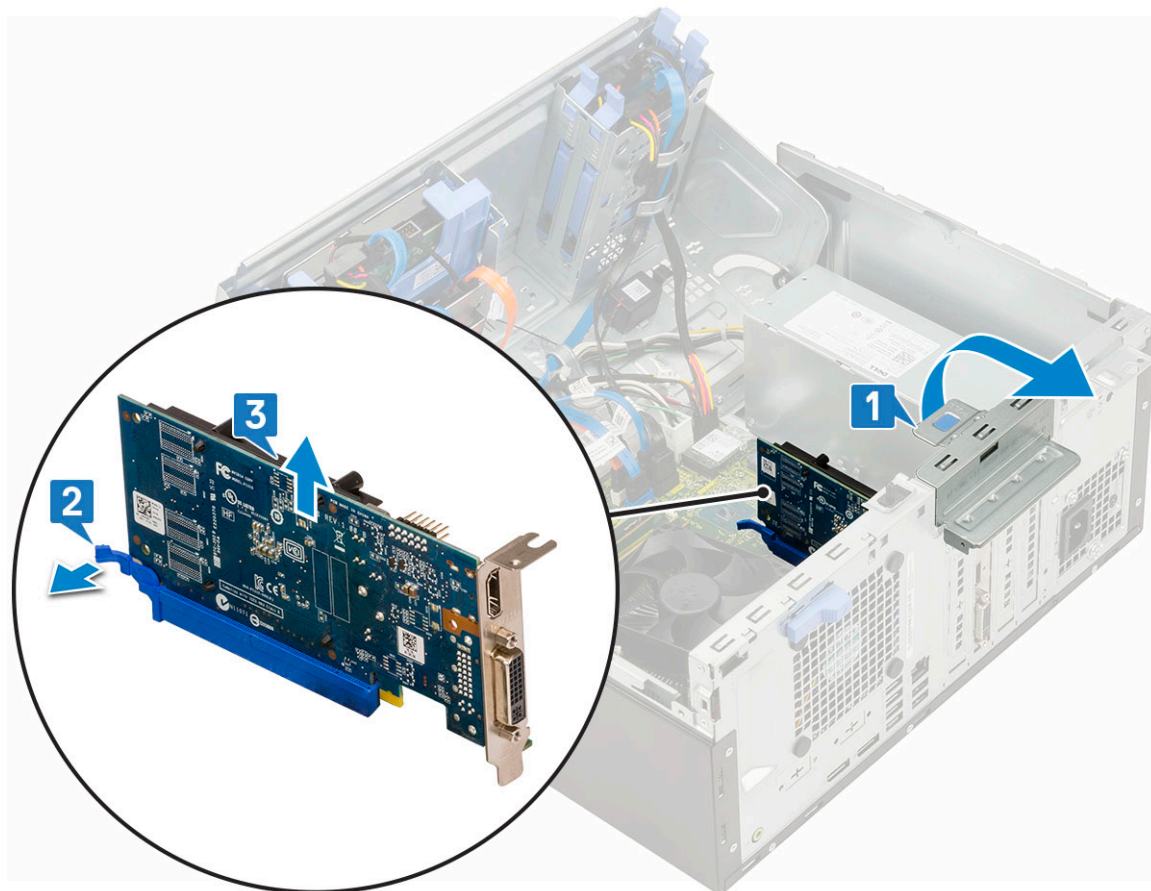

5. Повторите эту же последовательность шагов для извлечения любых дополнительных плат расширения PCIe.

Identifier	GUID-60B974D2-5588-414C-9B18-81999D88B02D
Version	2
Status	Translation approved

Установка платы расширения PCIe

1. Чтобы установить плату расширения PCIe, сделайте следующее.

- a. **И** **ПРИМЕЧАНИЕ:** Чтобы извлечь держатели платы PCIe (2 и 3), высвободите держатель, протолкнув его вверх с внутренней стороны компьютера, а затем извлеките держатель из компьютера.

Вставьте отвертку в отверстие держателя платы PCIe, плотно нажмите на держатель, чтобы высвободить его [3], а затем извлеките держатель из компьютера.

- b. Вставьте плату расширения PCIe в разъем на системной плате [1].
- c. Зафиксируйте плату расширения, нажав на ее фиксатор до щелчка [2].
- d. Повторите эту же последовательность шагов для установки любых дополнительных плат расширения PCIe.

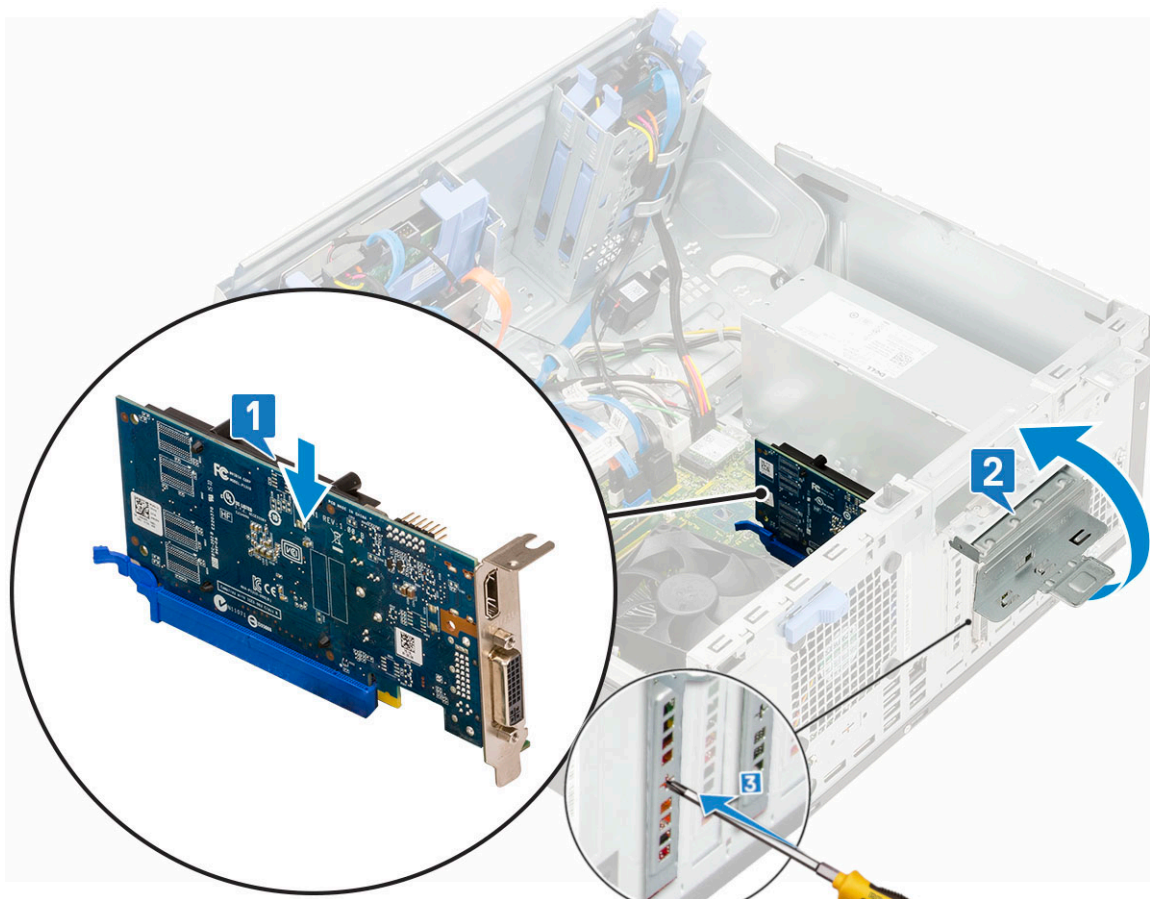

2. Закройте [дверцу передней панели](#).
3. Установите:
 - a. [лицевую панель](#)
 - b. [боковую крышку](#)
4. Выполните действия, предусмотренные разделом [После работы с внутренними компонентами компьютера](#).

Identifier	GUID-67B9F593-AA7E-426A-A610-A70006CA25F4
Version	1
Status	Translation Validated

Блок питания

Identifier	GUID-E09EC8AC-722E-477A-BCD8-A6FBC4B2F698
Version	2
Status	Translation Validated

Извлечение блока питания (PSU)

1. Выполните действия, предусмотренные разделом [Подготовка к работе с внутренними компонентами компьютера](#).
2. Снимите:
 - a. [Боковая крышка](#)
 - b. [Лицевая панель](#)
3. Откройте [дверцу передней панели](#).
4. Отсоединение блока питания
 - a. Отсоедините кабели блока питания от разъемов на системной плате [1].
 - b. Извлеките кабели блока питания из зажимов [2, 3, 4, 5].
 - c. Отсоедините кабели блока питания от разъемов на системной плате [6].

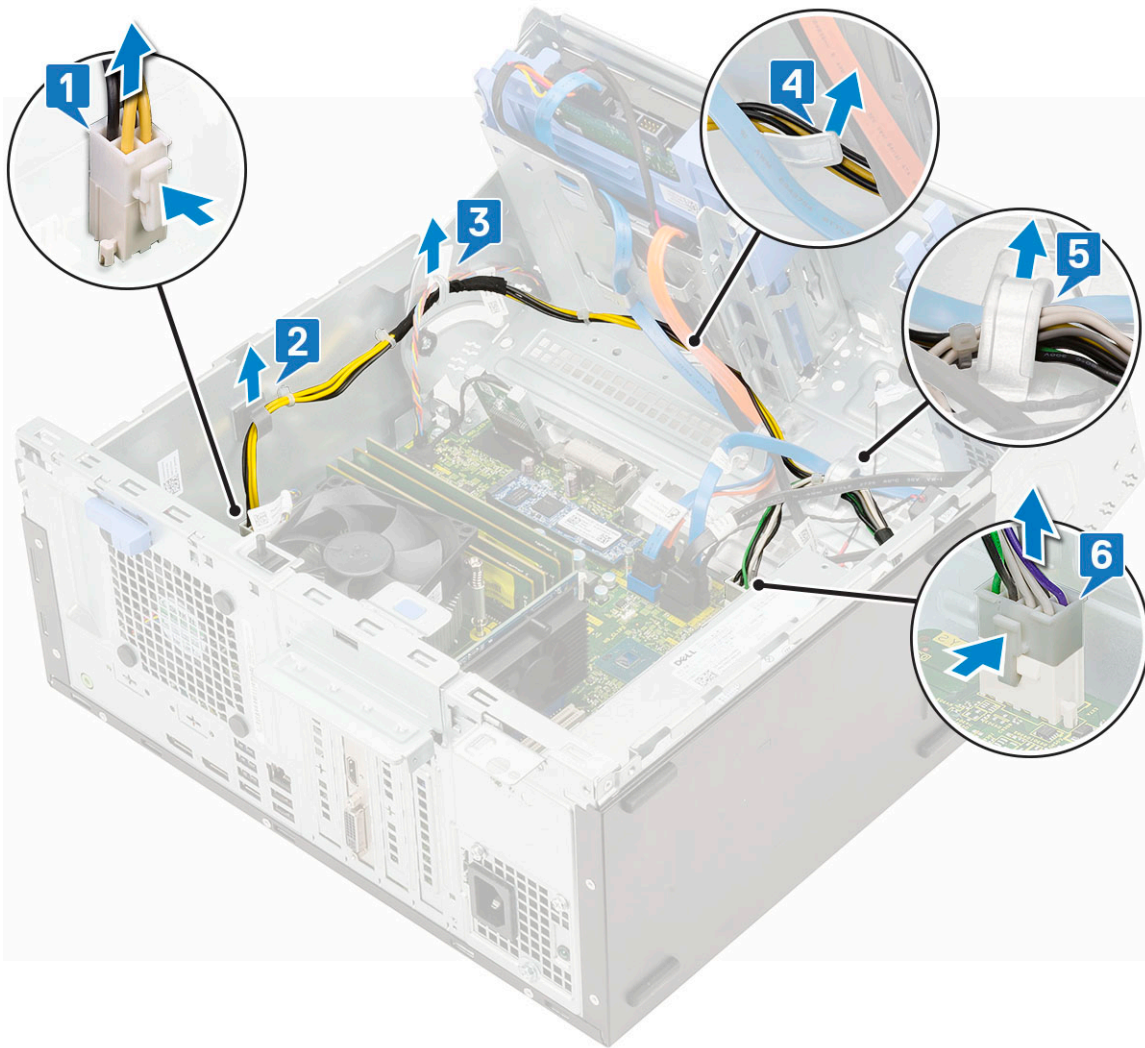

5. Извлечение модуля блока питания:

- a. Открутите три винта, которыми блок питания крепится к системе [1].
- b. Нажмите на фиксатор [2].
- c. Сдвиньте и извлеките блок питания из компьютера [3].

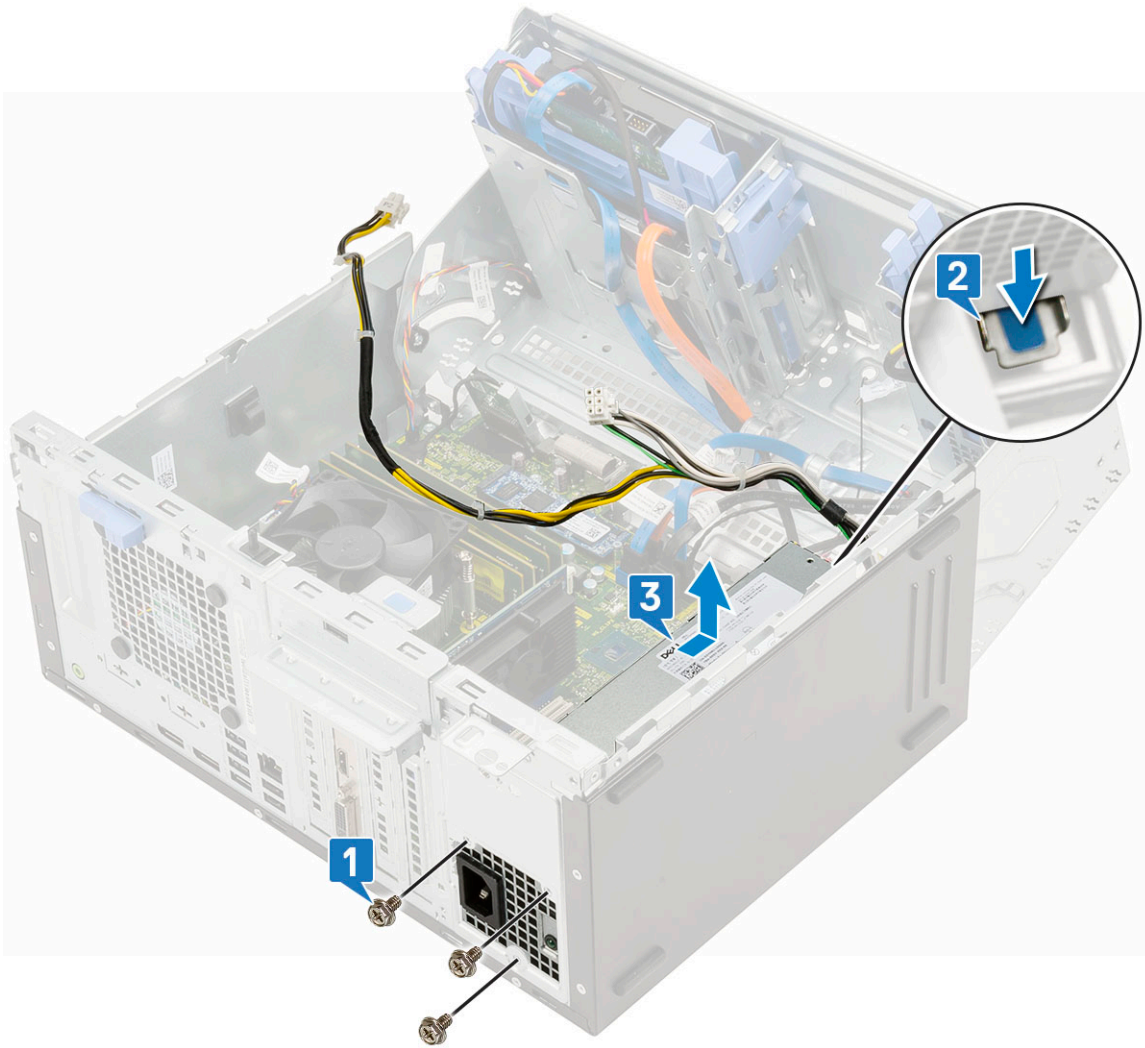

Identifier	GUID-B65C5848-E324-4DFD-9A58-4B630A13D7E8
Version	2
Status	Translation Validated

Установка блока питания

1. Чтобы установить блок питания, сделайте следующее.
 - a. Вставьте блок питания в соответствующее гнездо и сдвиньте его к задней стороне системы до щелчка [1].
 - b. Вкрутите обратно три винта, чтобы прикрепить блок питания к компьютеру [2] .

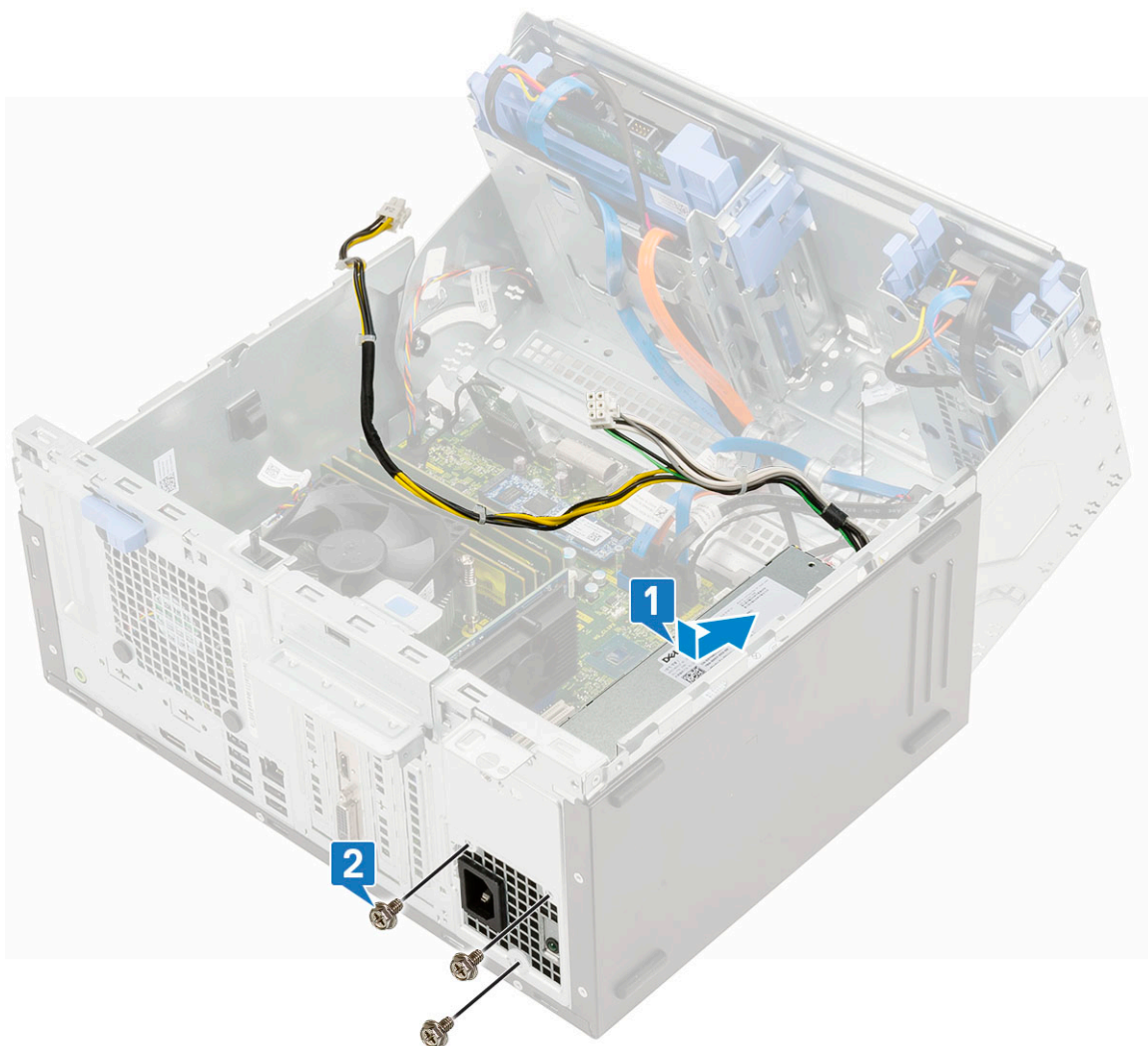

- с. Подсоедините кабели блока питания к разъемам на системной плате [1].
- д. Проложите кабели блока питания через зажимы [2, 3, 4, 5].
- е. Подсоедините кабель блока питания к разъему на системной плате [6].

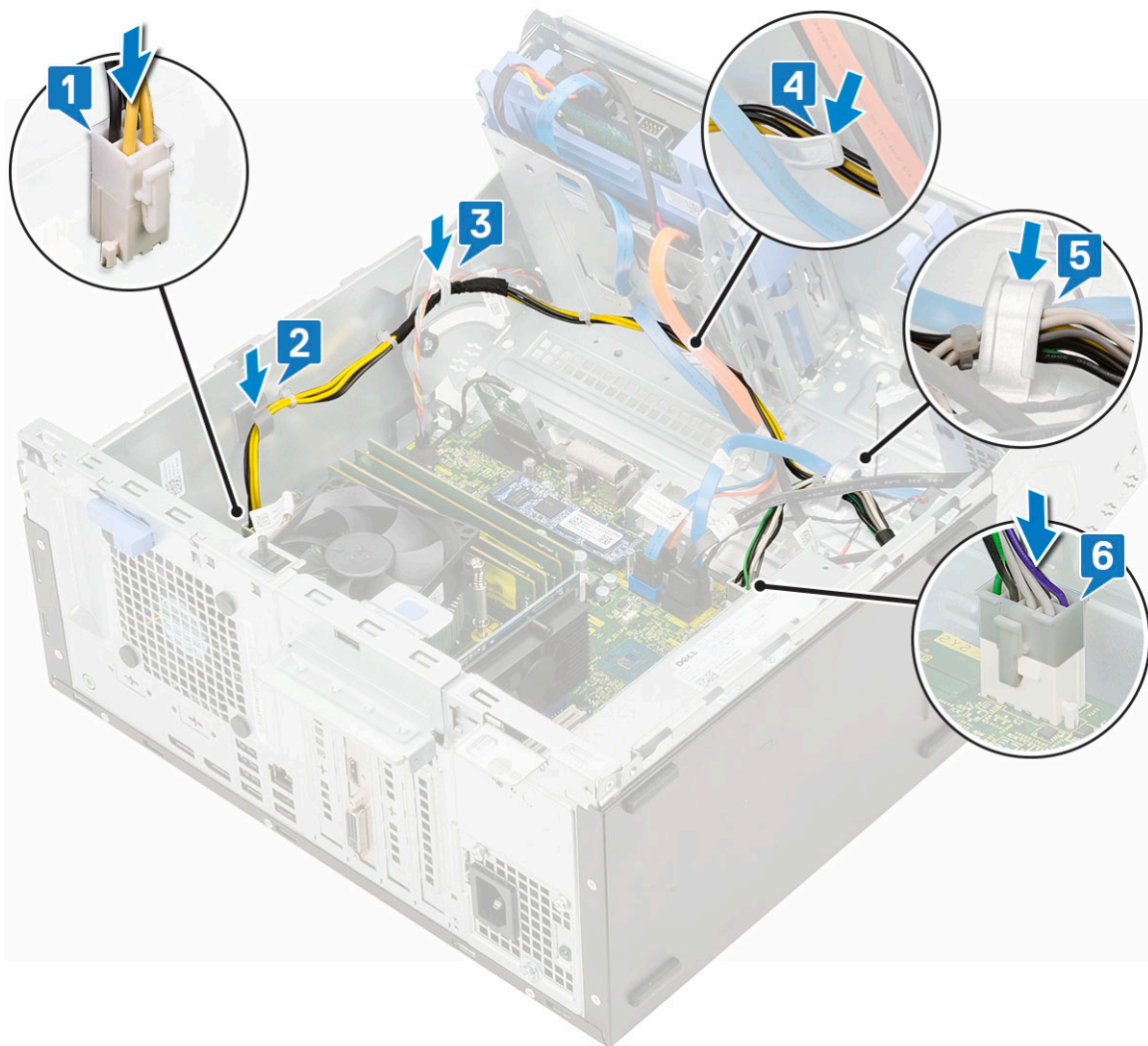

2. Закройте [дверцу передней панели](#).
3. Установите:
 - a. [Лицевая панель](#)
 - b. [Боковая крышка](#)
4. Выполните действия, предусмотренные разделом [После работы с внутренними компонентами компьютера](#).

Identifier	GUID-A1AF9C71-4C33-45D1-99D4-016D127A3C10
Version	1
Status	Translation Validated

Датчик вскрытия корпуса

Identifier	GUID-650B7CCF-2814-4EE0-AF87-A6F5CB2BEC5A
Version	1
Status	Translation Validated

Извлечение датчика вскрытия корпуса

1. Выполните действия, предусмотренные разделом [Подготовка к работе с внутренними компонентами компьютера](#).
2. Снимите:
 - a. [Боковая крышка](#)
 - b. [Лицевая панель](#)
3. Откройте [дверцу передней панели](#).

4. Извлечение датчика вскрытия корпуса

- a. Отсоедините кабель датчика вскрытия корпуса от разъема на системной плате [1].
- b. Высвободите кабель датчика вскрытия корпуса из резиновых втулок вентилятора [2].
- c. Сдвиньте датчик вскрытия корпуса, затем нажмите на него и извлеките из компьютера [3].

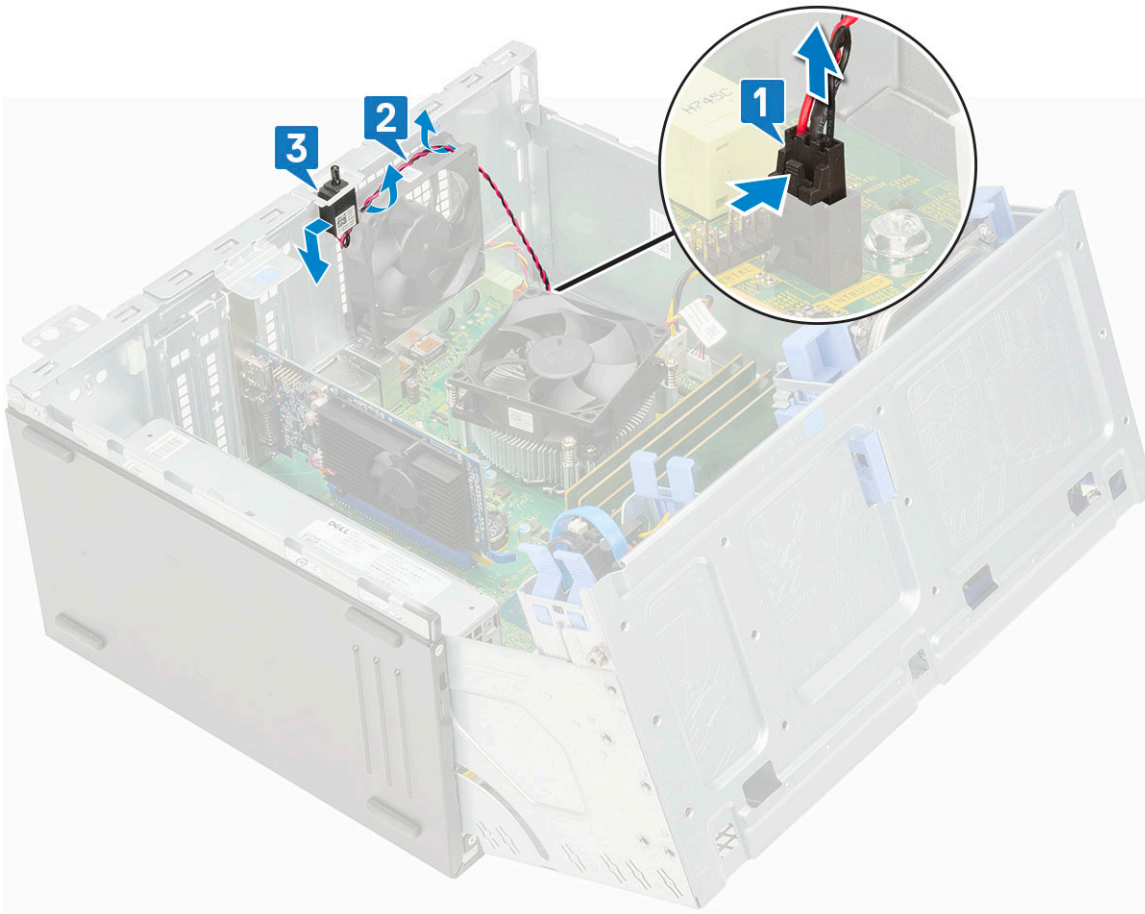

Identifier	GUID-8460DCAD-E37E-4A78-A972-E0E825B6BD32
Version	1
Status	Translation Validated

Установка датчика вскрытия корпуса

1. Вставьте датчик вскрытия корпуса в соответствующее гнездо системы [1].
2. Проложите кабель датчика вскрытия корпуса через резиновую втулку вентилятора [2].
3. Подсоедините кабель датчика вскрытия корпуса к разъему на системной плате [3].

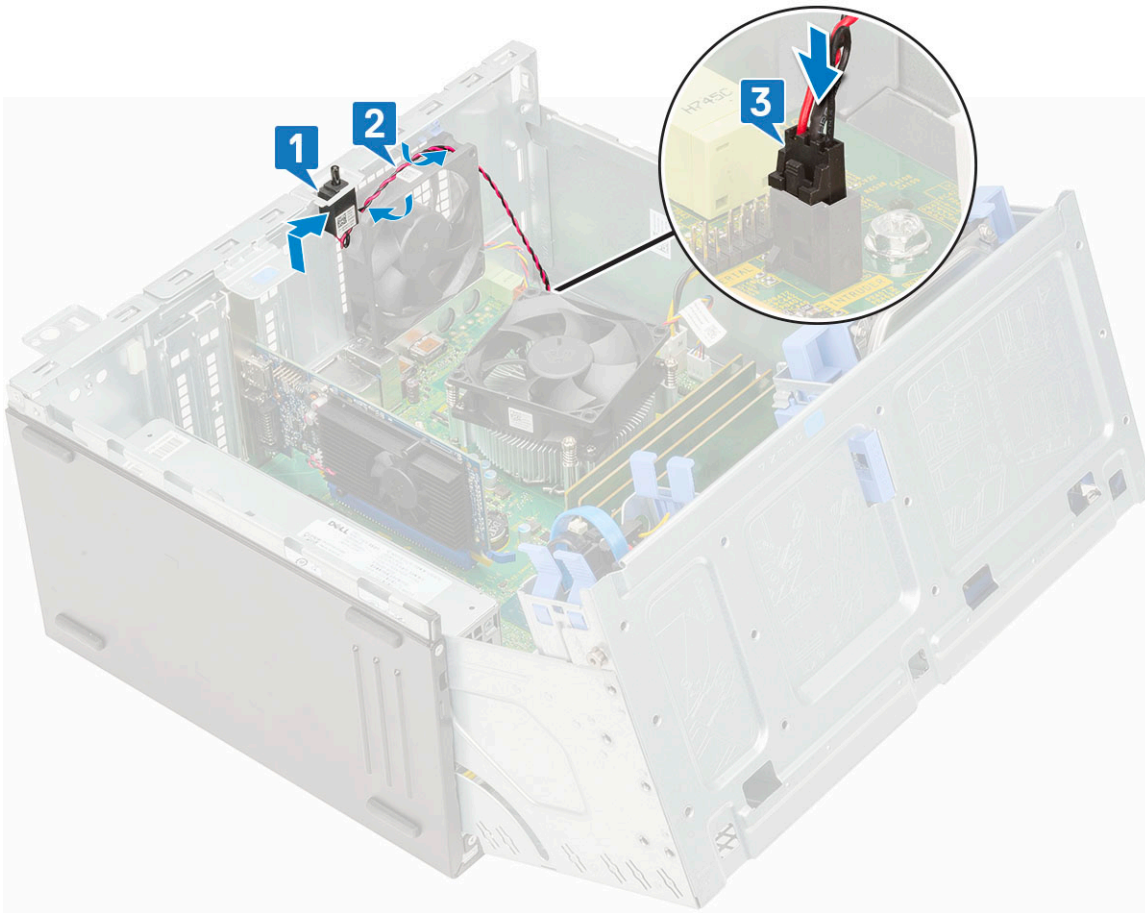

4. Закройте [дверцу передней панели](#).
5. Установите:
 - a. [Лицевая панель](#)
 - b. [Боковая крышка](#)
6. Выполните действия, предусмотренные разделом [После работы с внутренними компонентами компьютера](#).

Identifier	GUID-B4232F0A-EA55-4F10-9437-979E271495D2
Version	1
Status	Translation Validated

Кнопка питания

Identifier	GUID-7EA6BF7D-C118-4AB5-A253-50778CC96248
Version	2
Status	Translation Validated

Извлечение кнопки питания

1. Выполните действия, предусмотренные разделом [Подготовка к работе с внутренними компонентами компьютера](#).
2. Снимите:
 - a. [Боковая крышка](#)
 - b. [Лицевая панель](#)
3. Откройте [дверцу передней панели](#).
4. Чтобы высвободить кнопку питания, сделайте следующее.
 - a. Отсоедините кабель кнопки питания от системной платы [1].
 - b. Высвободите кабель кнопки питания из зажима [2].

с. Нажмите на фиксаторы пластмассовой палочкой и выдвиньте кнопку питания из передней панели системы [3].

d. Закройте дверцу передней панели [4].

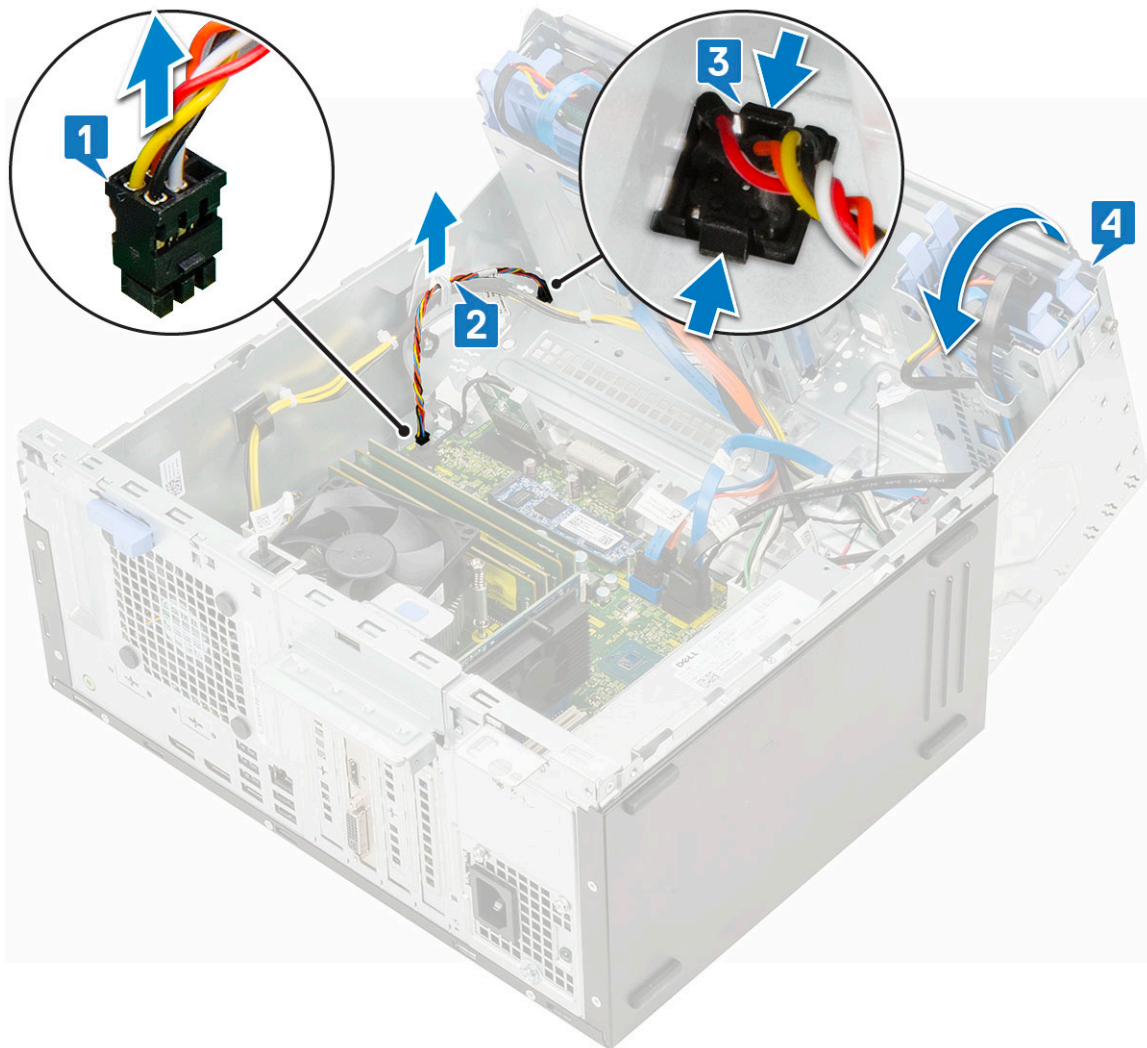

5. Извлеките кнопку питания из компьютера.

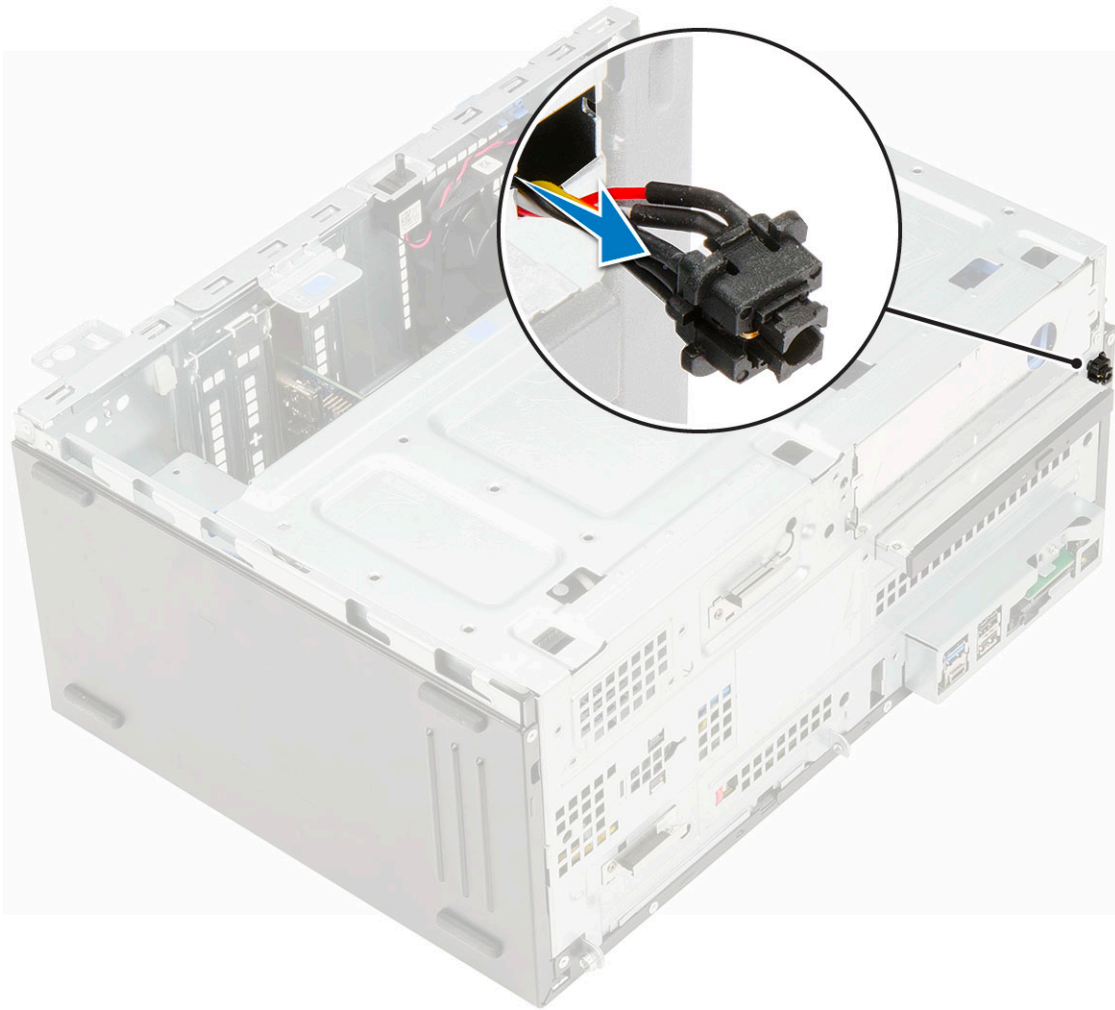

Identifier	GUID-CA05E74F-E685-488D-A924-D533A2FBEEEF
Version	1
Status	Translation Validated

Установка кнопки питания

1. Вставьте переключатель питания в гнездо на передней панели компьютера и нажмите до щелчка [1].
2. Откройте дверцу передней панели [2].

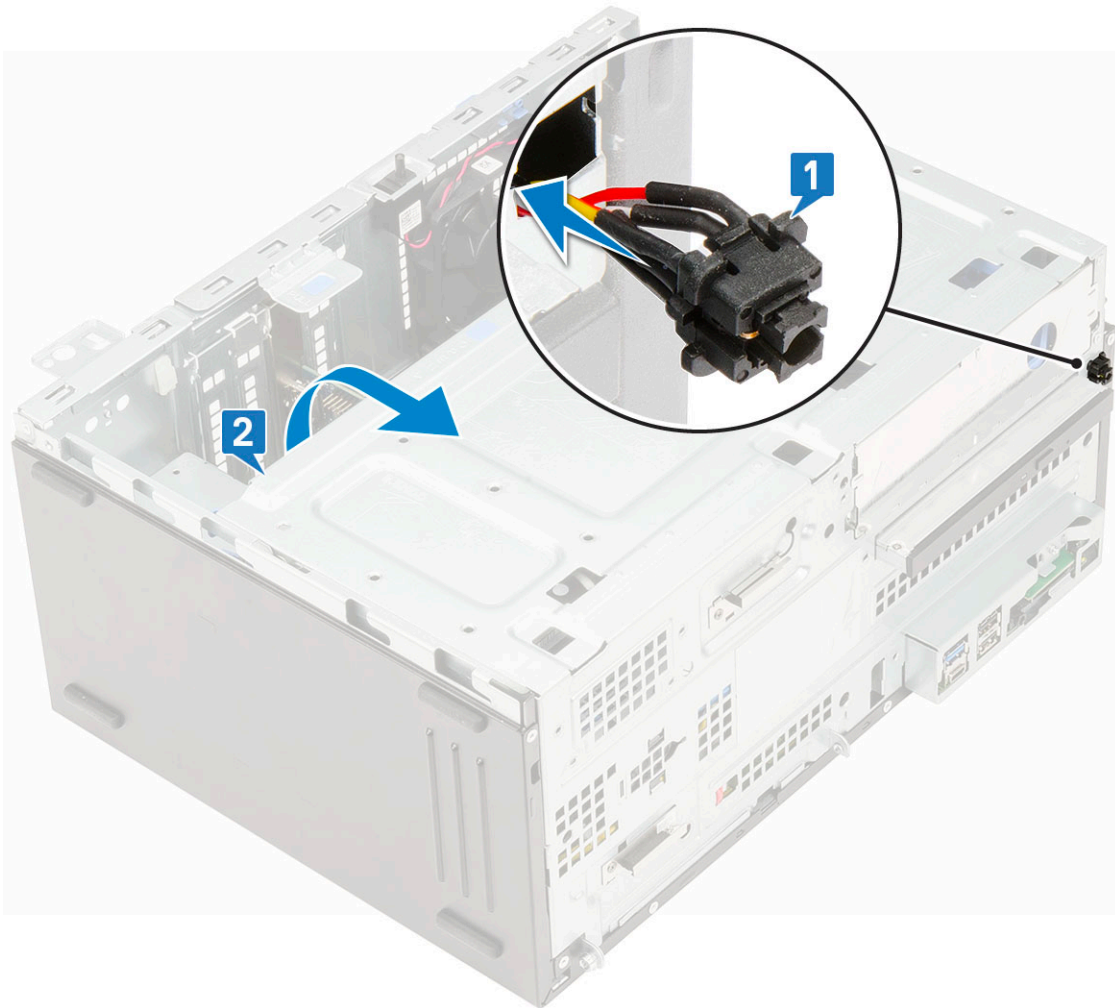

3. Проложите кабель переключателя питания от кнопки питания через зажим [2].
4. Совместите кабель с контактами в разъеме и подсоедините кабель кнопки питания [3].

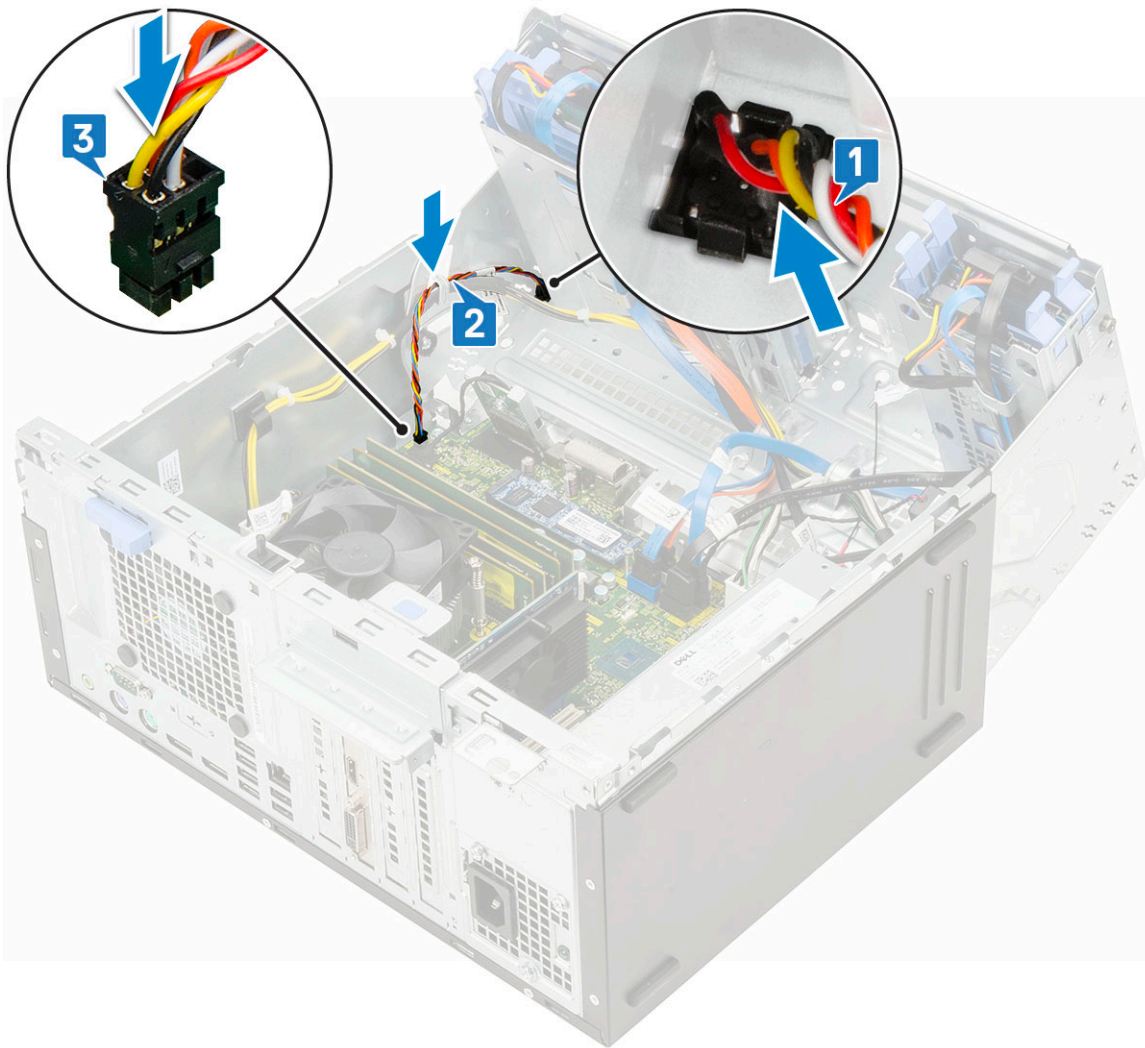

5. Закройте [дверцу передней панели](#).
6. Установите:
 - a. [Лицевая панель](#)
 - b. [Боковая крышка](#)
7. Выполните действия, описанные в разделе [После работы с внутренними компонентами компьютера](#).

Identifier	GUID-1CC5796C-E7A2-4B6F-A0DD-EB41ED95EBB1
Version	1
Status	Translation Validated

Динамик

Identifier	GUID-CD5AA426-C30A-42C2-938F-BD26053EA7D1
Version	1
Status	Translation Validated

Снятие динамика

1. Выполните действия, описанные в разделе [Подготовка к работе с внутренними компонентами компьютера](#).
2. Снимите:
 - a. [Боковая крышка](#)
 - b. [Лицевая панель](#)
3. Откройте [дверцу передней панели](#).
4. Чтобы извлечь динамик:

- a. Отсоедините кабель динамика от разъема на системной плате [1].
- b. Поднимите защелку [2] и выдвиньте динамик из слота [3].

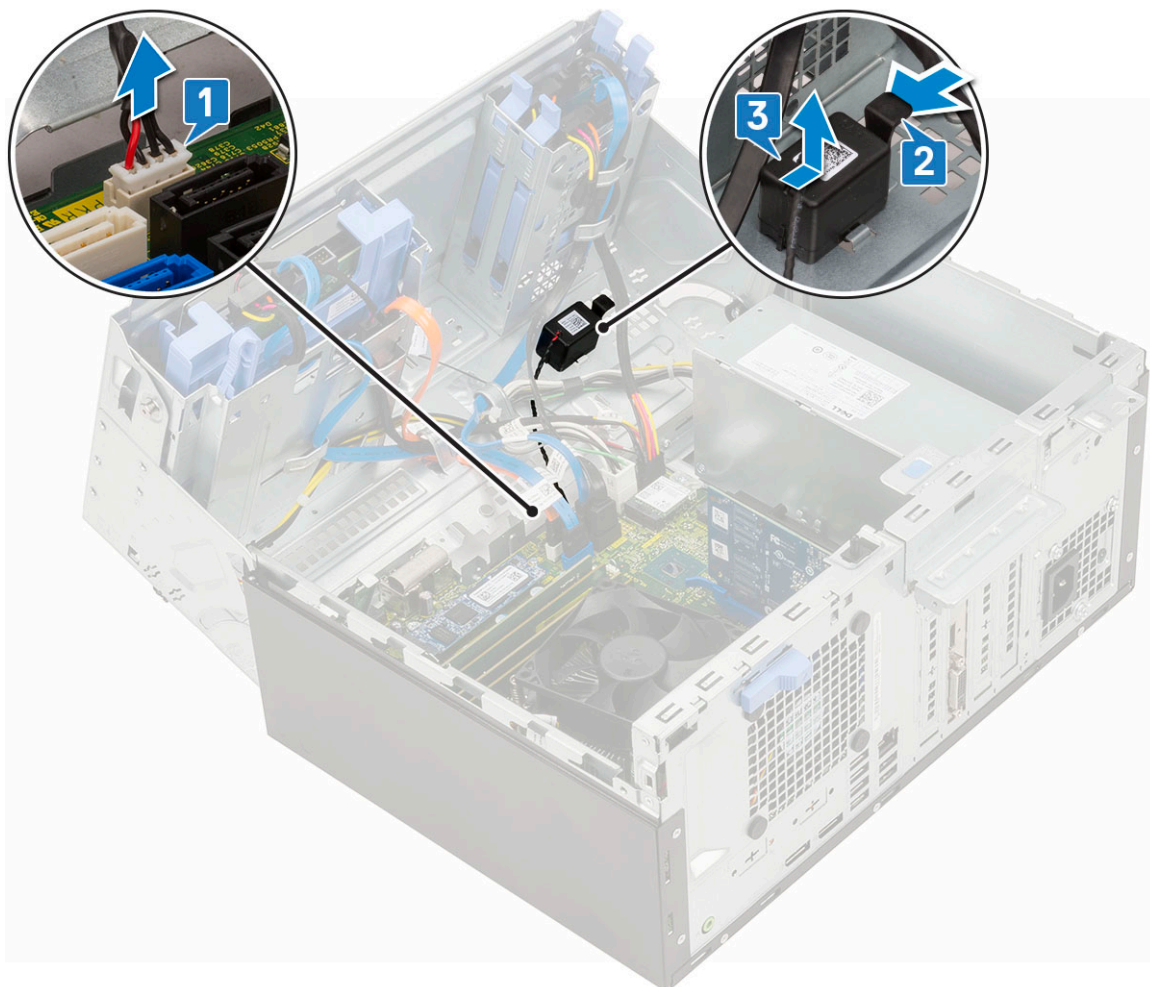

Identifier	GUID-463BCDCC-57FA-4570-A38B-816F747E1C1F
Version	2
Status	Translation Validated

Установка динамика

1. Вставьте динамик в гнездо и нажмите на него до щелчка [1].
2. Подсоедините кабель динамика к разъему на системной плате [2].

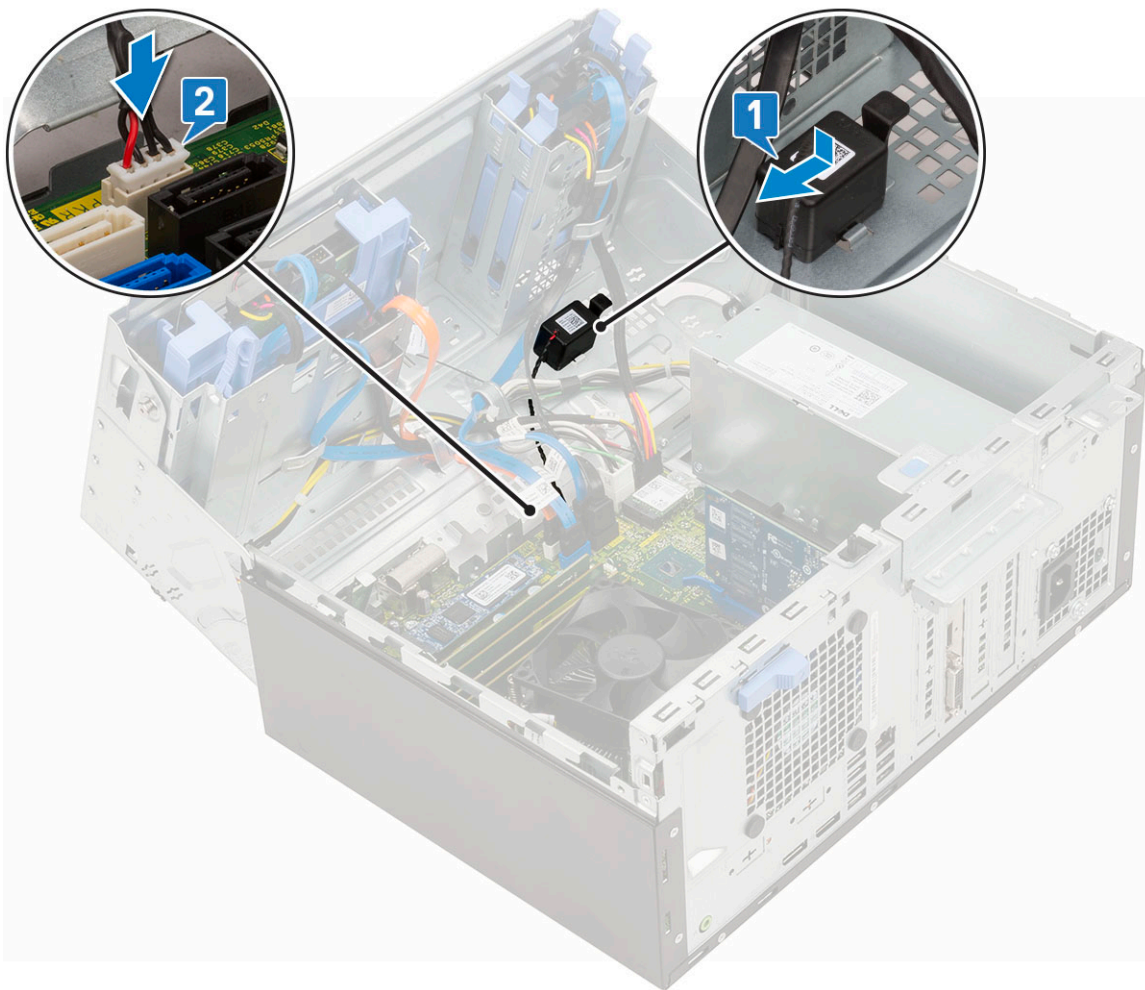

3. Закройте [дверцу передней панели](#).
4. Установите:
 - a. [Лицевая панель](#)
 - b. [Боковая крышка](#)
5. Выполните действия, предусмотренные разделом [После работы с внутренними компонентами компьютера](#).

Identifier	GUID-BACFA625-C8A1-444D-9644-D1356CCC5920
Version	1
Status	Translation Validated

Батарейка типа "таблетка"

Identifier	GUID-25AEB843-7A64-40C7-985A-69E47C7C0B73
Version	2
Status	Translation Validated

Извлечение батарейки типа «таблетка»

1. Выполните действия, предусмотренные разделом [Подготовка к работе с внутренними компонентами компьютера](#).
2. Снимите:
 - a. [Боковая крышка](#)
 - b. [Лицевая панель](#)
3. Откройте [дверцу передней панели](#).
4. Извлечение батарейки типа «таблетка»:
 - a. Нажмите на фиксатор, чтобы батарейка типа «таблетка» слегка выскочила из разъема [1].

в. Извлеките батарейку типа «таблетка» из разъема на системной плате [2].

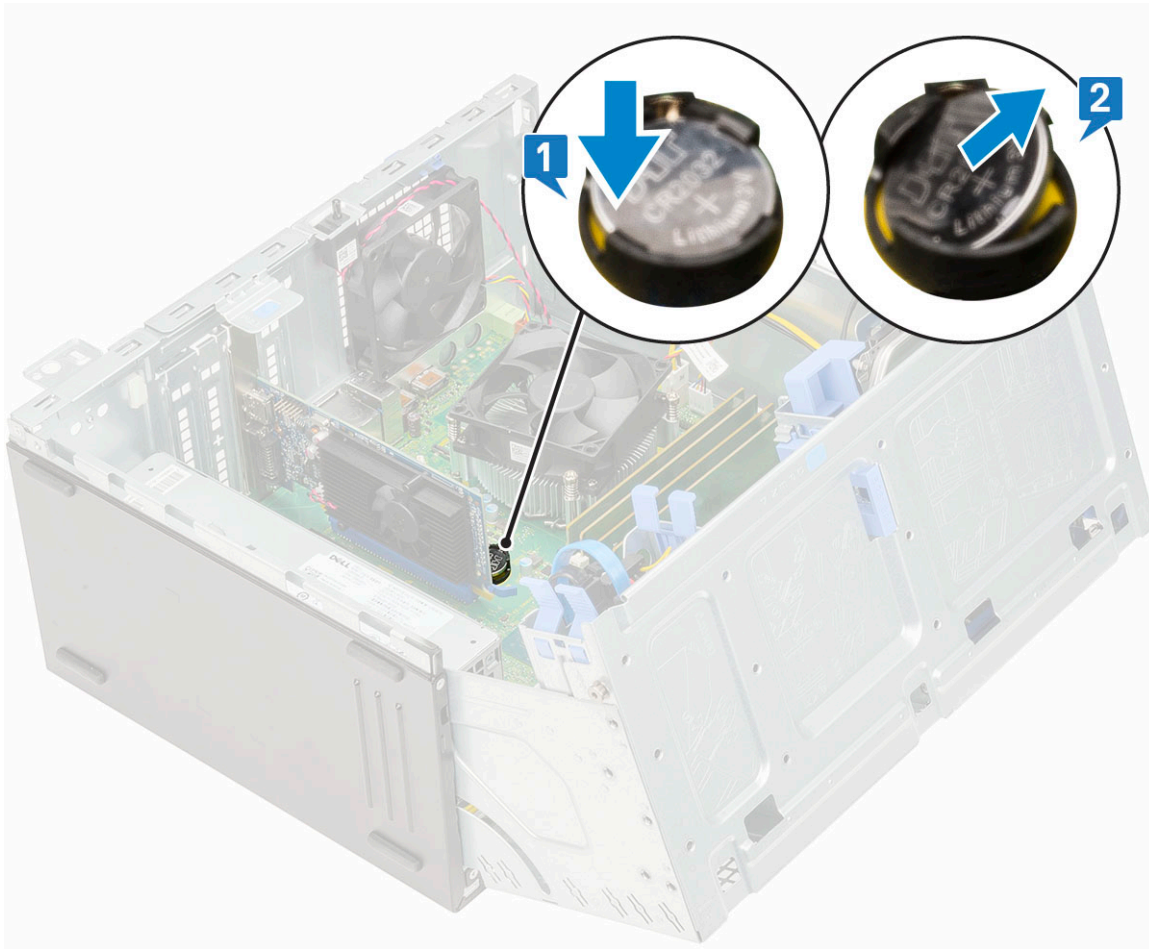

ПРИМЕЧАНИЕ: При извлечении батарейки типа «таблетка» может произойти сброс BIOS или параметров системной платы.

Identifier	GUID-B42835B2-5237-4421-A1C3-A79967995EE8
Version	1
Status	Translation Validated

Установка батарейки типа «таблетка»

1. Держите батарейку типа «таблетка» стороной со знаком «+» вверх и задвиньте ее под фиксаторы со стороны положительного полюса разъема [1].
2. Надавите на батарейку, чтобы она зафиксировалась в разъеме [2].

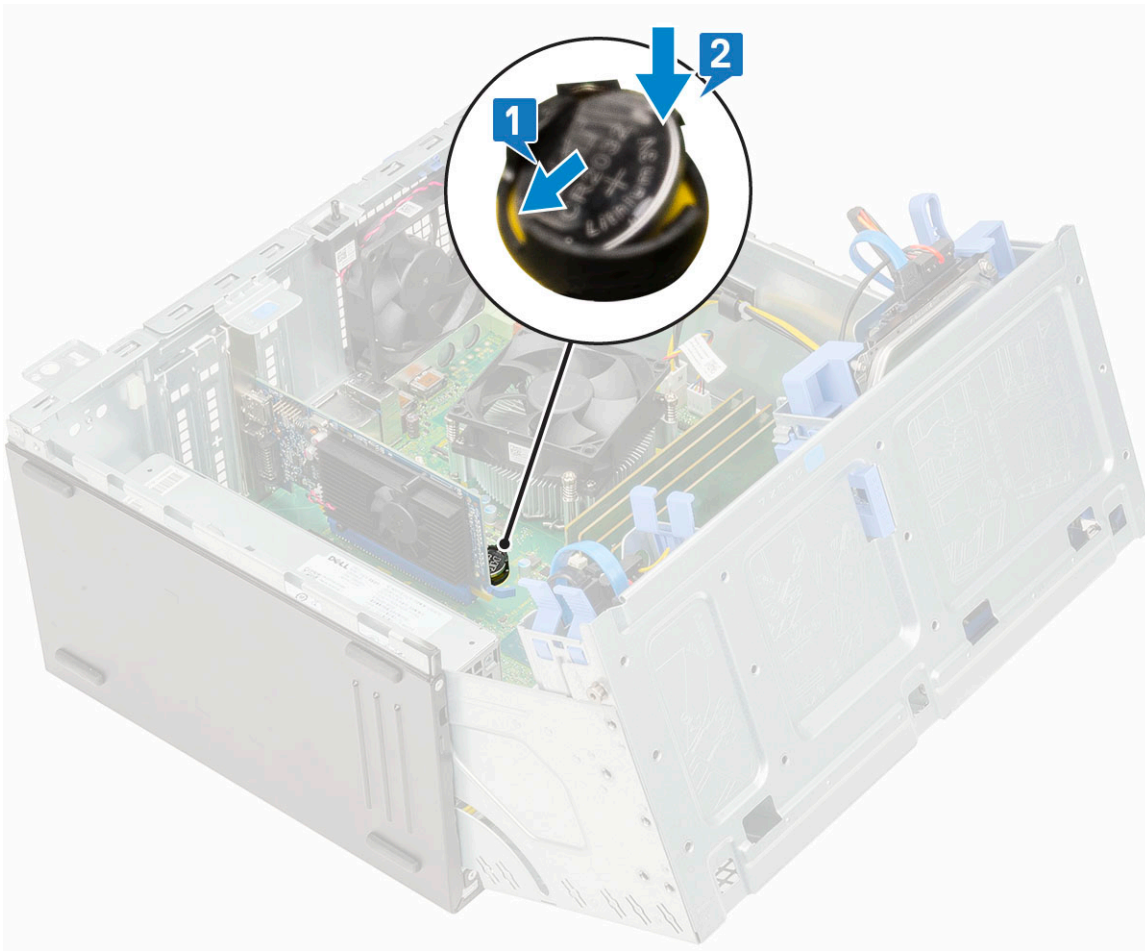

3. Закройте [дверцу передней панели](#).
4. Установите:
 - a. [Лицевая панель](#)
 - b. [Боковая крышка](#)
5. Выполните действия, предусмотренные разделом [После работы с внутренними компонентами компьютера](#).

Identifier	GUID-325C94C4-7666-4C7F-B872-0C8A2DBADDBD
Version	1
Status	Translation Validated

Вентилятор радиатора

Identifier	GUID-E949C8BC-98CE-4DC8-ADEC-129C6ECE95D7
Version	3
Status	Translation Validated

Извлечение вентилятора радиатора

1. Выполните действия, предусмотренные разделом [Подготовка к работе с внутренними компонентами компьютера](#).
2. Снимите:
 - a. [Боковая крышка](#)
 - b. [Лицевая панель](#)
3. Откройте [дверцу передней панели](#).
4. Чтобы извлечь радиатор с вентилятором в сборе, выполните следующие действия.
 - a. Отсоедините кабель радиатора с вентилятором в сборе от разъема на системной плате [1].
 - b. Открутите винты, которыми вентилятор крепится к радиатору [2].

ПРИМЕЧАНИЕ: Чтобы открутить винты, используйте отвертку с жалом звездобразной формы и начните с верхнего резьбового отверстия.

с. Извлеките вентилятор радиатора из компьютера [3].

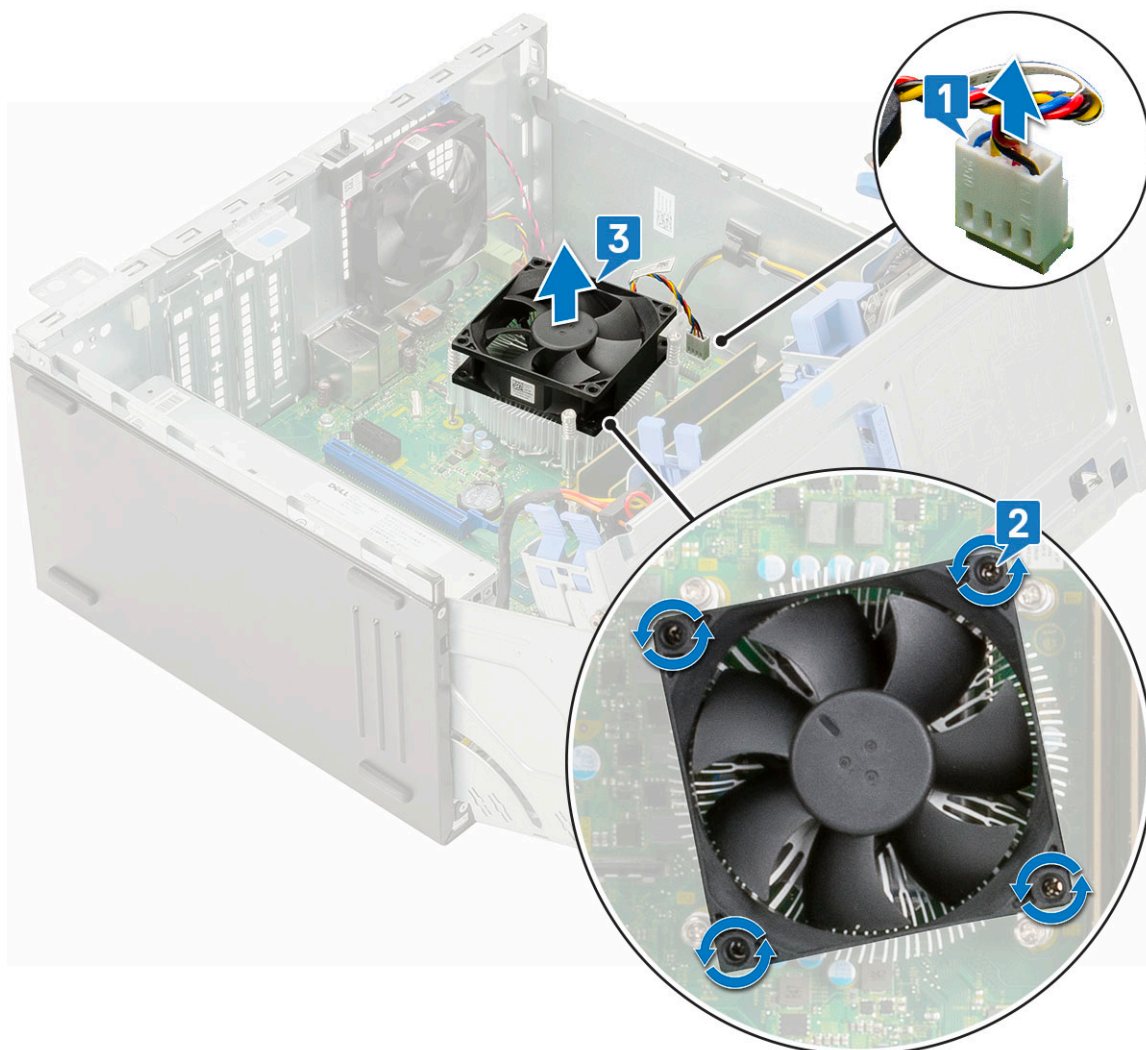

Identifier	GUID-D9553E2F-74FD-4E07-B40B-7E19BE4176B9
Version	2
Status	Translation Validated

Установка вентилятора радиатора

1. Установите вентилятор на радиатор в сборе [1].
2. Затяните винты (4), чтобы прикрепить вентилятор к радиатору в сборе [2].
3. Подсоедините кабель радиатора с вентилятором в сборе к разъему на системной плате [3].

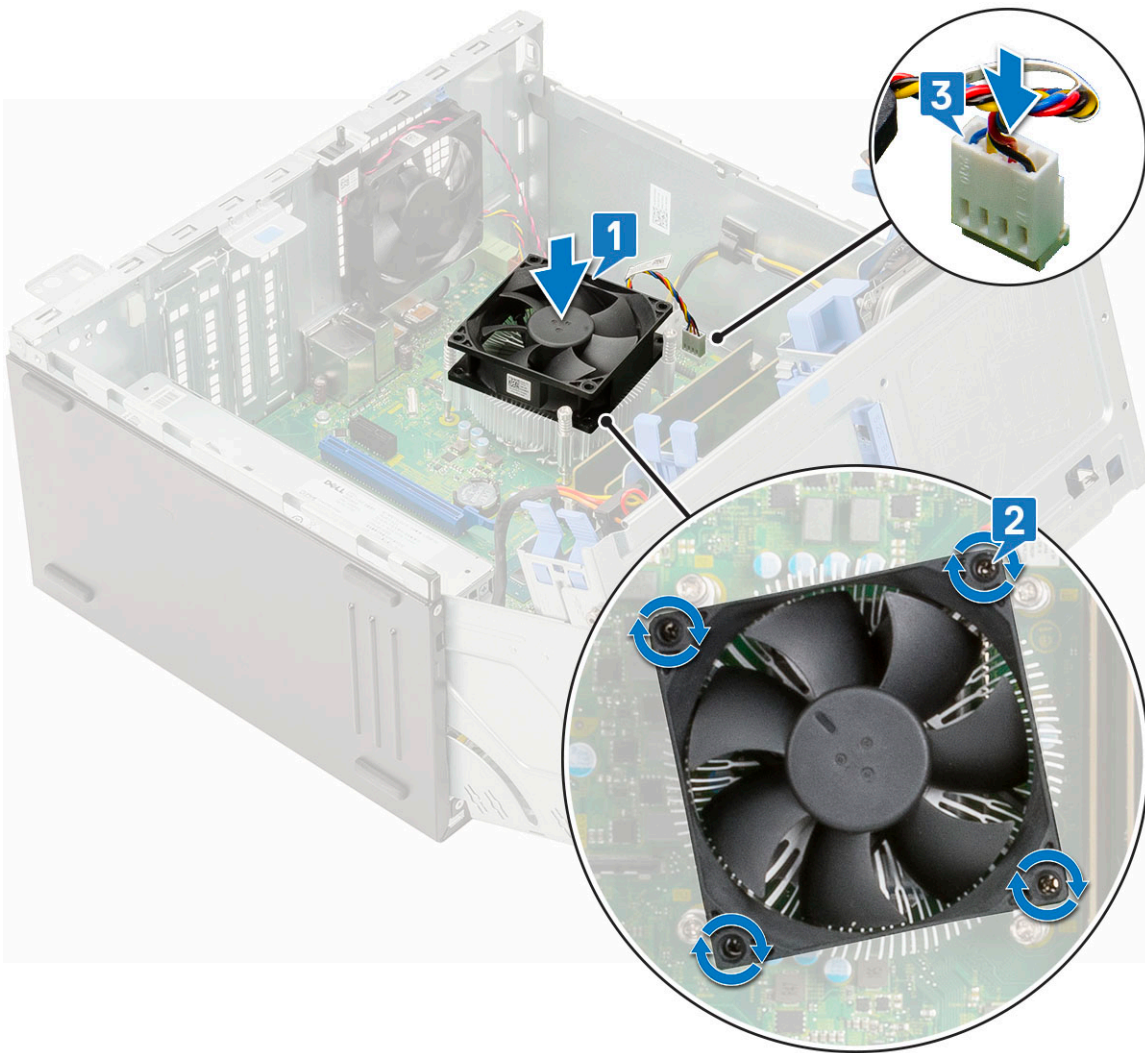

4. Закройте [дверцу передней панели](#).
5. Установите:
 - a. [Лицевая панель](#)
 - b. [Боковая крышка](#)
6. Выполните действия, предусмотренные разделом [После работы с внутренними компонентами компьютера](#).

Identifier	GUID-D0354ED5-BCB0-4146-A464-942771F419BE
Version	3
Status	Translation Validated

Радиатор в сборе

Identifier	GUID-5187DCA8-063C-4317-A83F-FAEEFBC6C82D
Version	3
Status	Translation Validated

Извлечение радиатора в сборе

1. Выполните действия, предусмотренные разделом [Подготовка к работе с внутренними компонентами компьютера](#).
2. Снимите:
 - a. [Боковая крышка](#)
 - b. [Лицевая панель](#)
3. Откройте [дверцу передней панели](#).

4. Чтобы извлечь радиатор в сборе, сделайте следующее.
 - a. Отсоедините кабель радиатора с вентилятором в сборе от разъема на системной плате [1].
 - b. Ослабьте невыпадающие винты (4), которыми радиатор в сборе крепится к системной плате [2].

И **ПРИМЕЧАНИЕ:** Открутите винты в последовательном порядке (1, 2, 3, 4), указанном на системной плате.
 - c. Извлеките радиатор в сборе из компьютера [3].

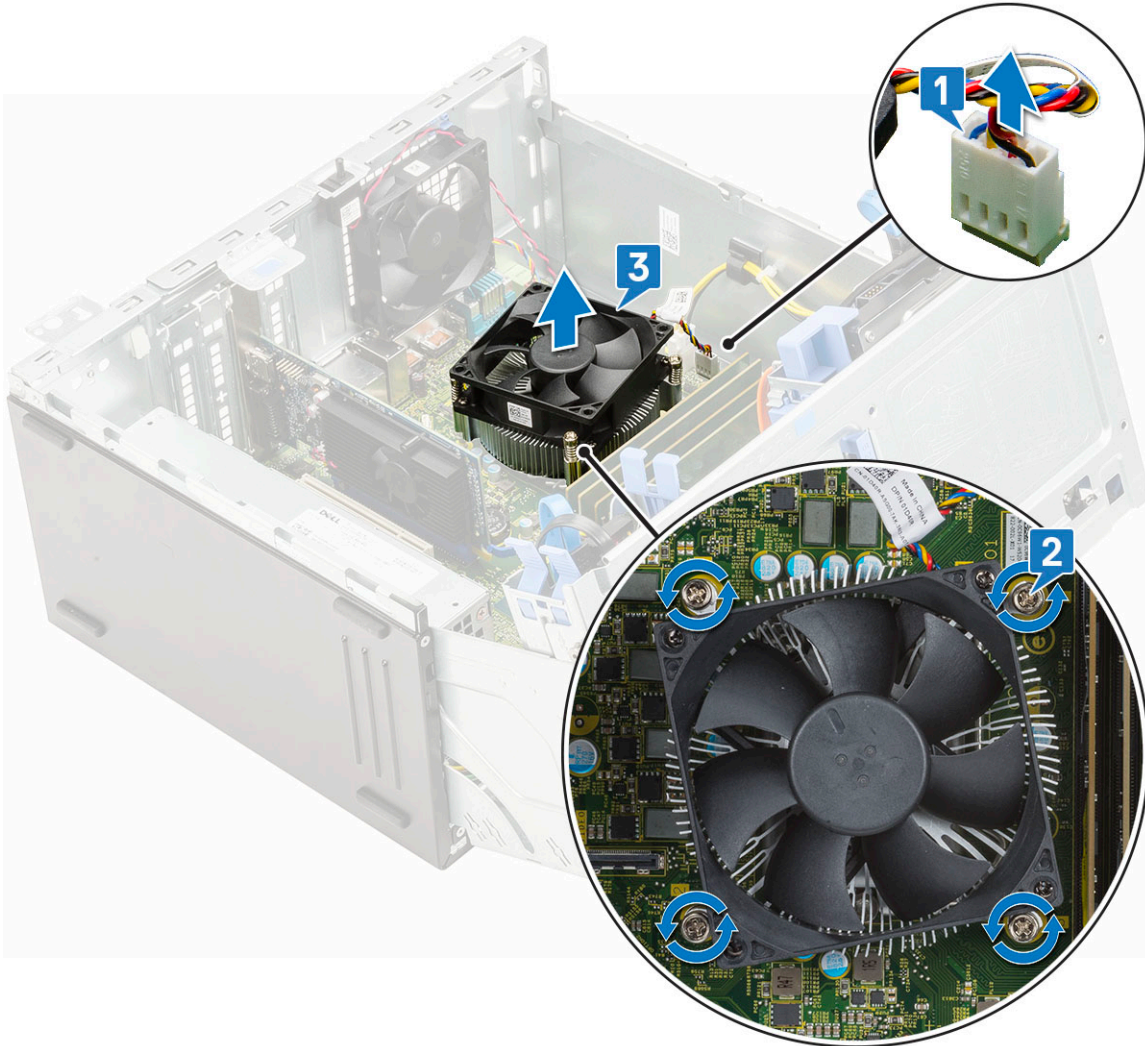

Identifier	GUID-6DE599BD-C0A9-453F-8FB0-B2F6E93C1B9C
Version	4
Status	Translation Validated

Установка радиатора в сборе

1. Совместите винты радиатора в сборе с держателями на системной плате и поместите радиатор в сборе на процессор [1].
2. Затяните невыпадающие винты, чтобы прикрепить радиатор в сборе к системной плате [2].

И **ПРИМЕЧАНИЕ:** Винты следует затягивать в последовательном порядке (1,2,3,4), как указано на системной плате.
3. Подсоедините кабель радиатора с вентилятором в сборе к разъему на системной плате [3].

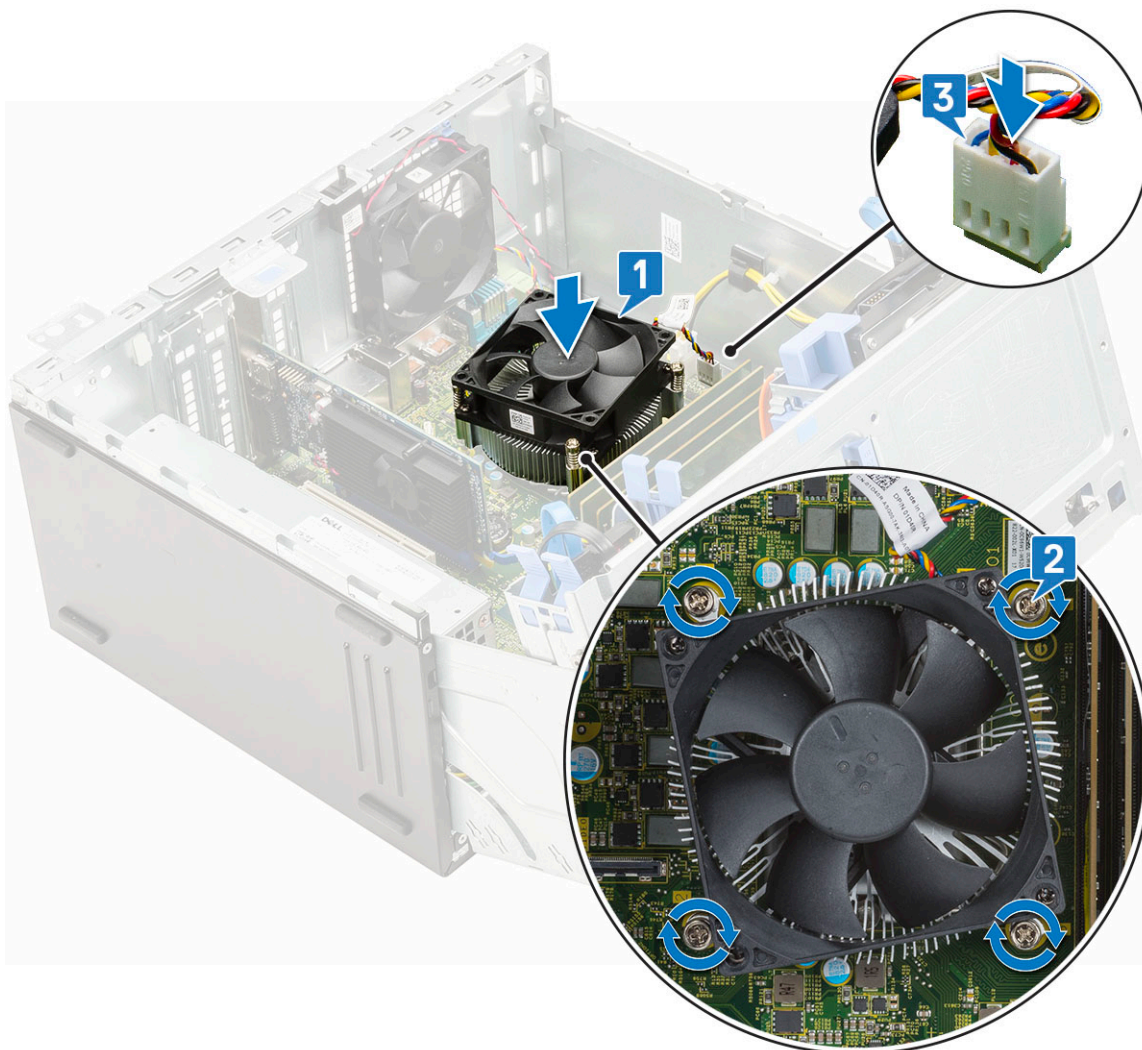

4. Закройте [дверцу передней панели](#).
5. Установите:
 - a. [Лицевая панель](#)
 - b. [Боковая крышка](#)
6. Выполните действия, описанные в разделе [После работы с внутренними компонентами компьютера](#).

Identifier	GUID-AB9CF41B-28C1-41E6-92A3-8C44197F62BB
Version	1
Status	Translation Validated

Процессор

Identifier	GUID-2A1085F3-2318-4253-B9E1-61E799A99D84
Version	2
Status	Translation Validated

Снятие процессора

1. Выполните действия, предусмотренные разделом [Подготовка к работе с внутренними компонентами компьютера](#).
2. Снимите:
 - a. [Боковая крышка](#)
 - b. [Лицевая панель](#)
3. Откройте [дверцу передней панели](#).

4. Извлеките **радиатор в сборе**.
5. Чтобы снять процессор, выполните следующее.
 - a. Отпустите рычаг гнезда, сдвинув рычаг вниз и из-под фиксатора на защитной крышке процессора [1].
 - b. Поднимите рычаг вверх и снимите защитную крышку процессора [2].
 - c. Приподнимите процессор и достаньте его из гнезда [3].

⚠ ОСТОРОЖНО: Не прикасайтесь к контактам процессора — они хрупкие и могут быть необратимо повреждены. Будьте осторожны, чтобы не погнуть контакты процессора при извлечении. Вытащите процессор из гнезда.

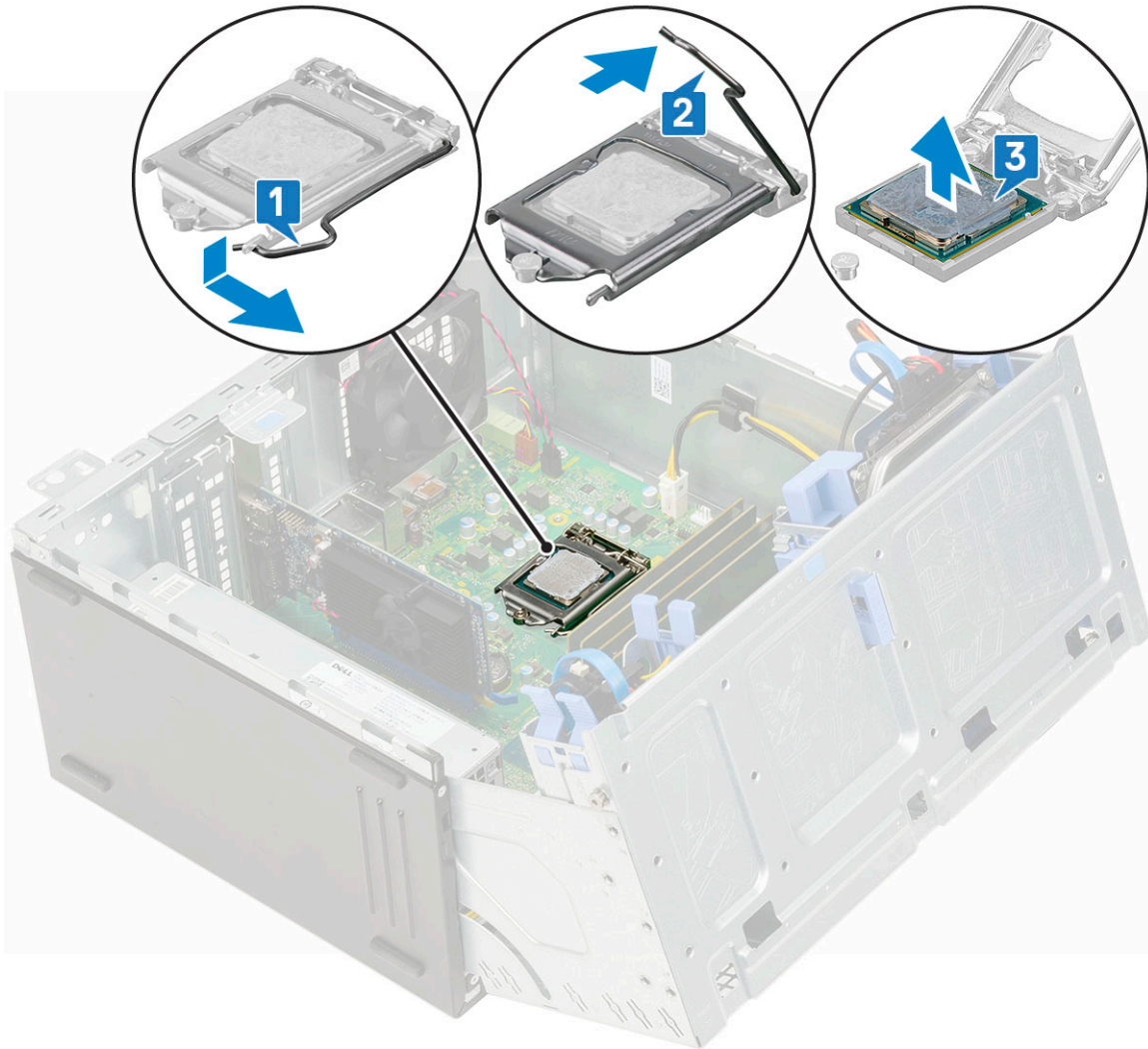

Identifier	GUID-659F21C8-9DFC-49F5-9B53-C1DD5FB93E97
Version	2
Status	Translation Validated

Установка процессора

1. Поместите процессор в сокет так, чтобы слоты на процессоре совпадали с ключами сокета [1].

⚠ ОСТОРОЖНО: Устанавливая процессор, не прикладывайте усилия. Если процессор спозиционирован правильно, он легко заходит в гнездо.
2. Закройте экран процессора, задвинув его под крепежный винт [2].
3. Опустите рычаг сокета и протолкните его под язычок, чтобы зафиксировать [3].

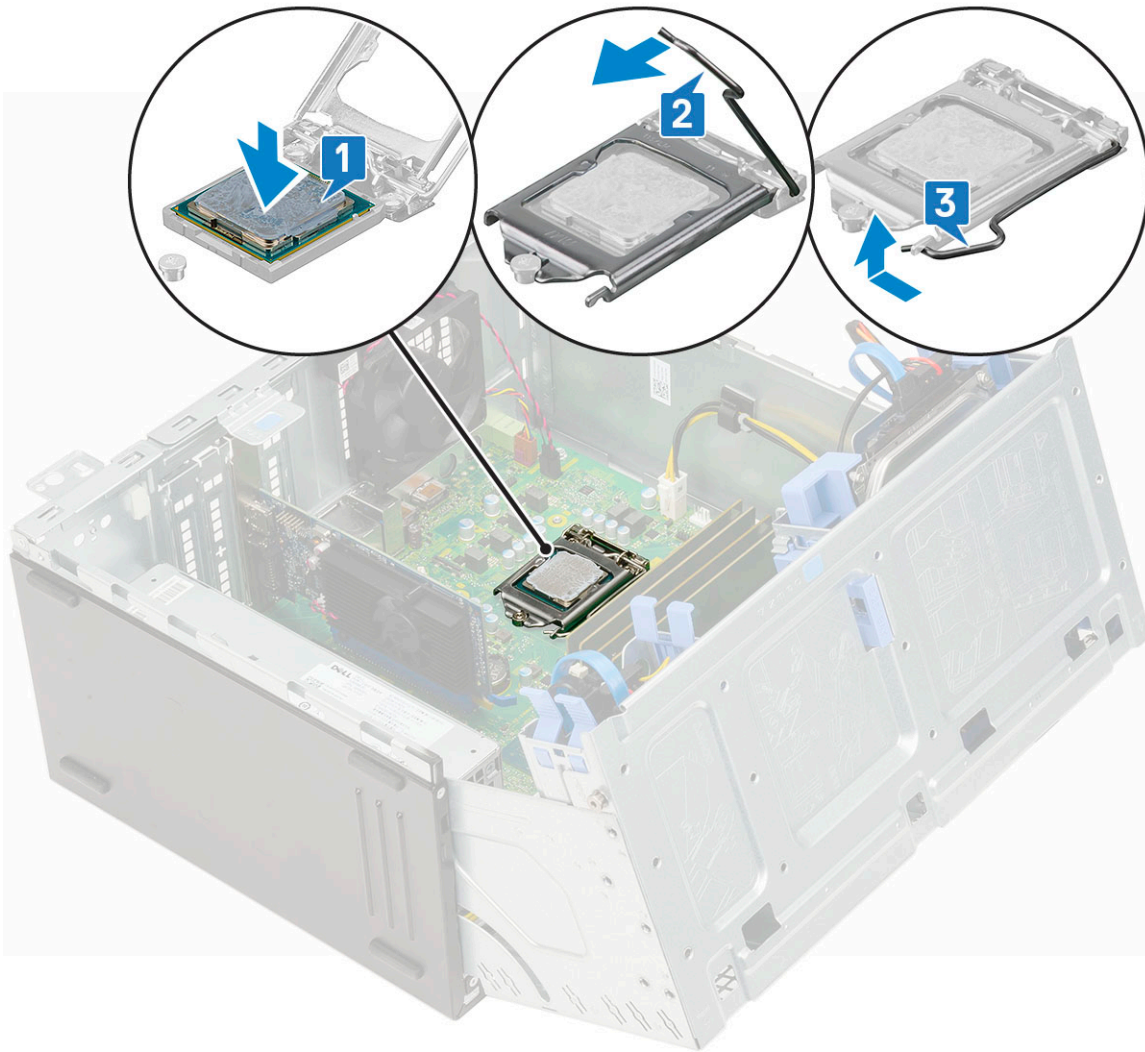

4. Установите **радиатор в сборе**.
5. Закройте **дверцу передней панели**.
6. Установите:
 - a. **Лицевая панель**
 - b. **Боковая крышка**
7. Выполните действия, предусмотренные разделом **После работы с внутренними компонентами компьютера**.

Identifier	GUID-72E8EAE4-11DC-427C-A6C4-269FA6EBFADA
Version	1
Status	Translation Validated

Системный вентилятор

Identifier	GUID-9FC2996B-C3B9-4324-9025-388888E8FD93
Version	1
Status	Translation Validated

Снятие системного вентилятора

1. Выполните действия, предусмотренные разделом **Подготовка к работе с внутренними компонентами компьютера**.
2. Снимите:
 - a. **Боковая крышка**
 - b. **Лицевая панель**

с. Датчик вскрытия корпуса

3. Чтобы извлечь системный вентилятор:

- a. Отсоедините кабель системного вентилятора от разъема на системной плате [1].
- b. Растяните и извлеките резиновые втулки, которыми вентилятор крепится к компьютеру [2].
- c. Сдвиньте системный вентилятор и извлеките его из компьютера [3].

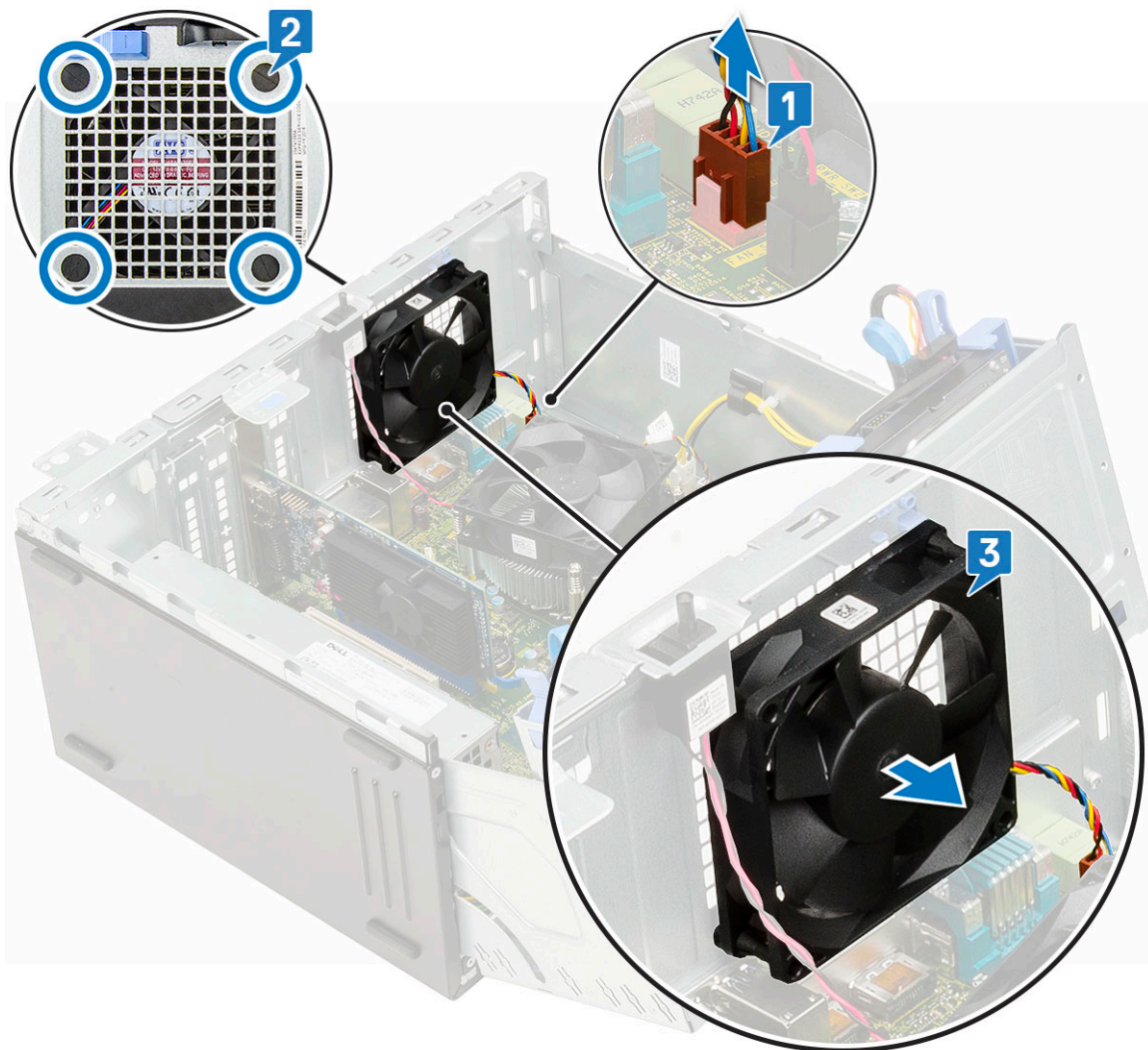

Identifier	GUID-27B10AE5-A980-4DFB-BC65-977D5F3C6003
Version	1
Status	Translation Validated

Установка системного вентилятора

1. Вставьте резиновые втулки в отверстия на задней панели компьютера.

И **ПРИМЕЧАНИЕ:** Сначала установите две нижние изолирующие втулки.

2. Удерживайте системный вентилятор так, чтобы кабель был направлен на нижнюю часть компьютера.
3. Совместите пазы на системном вентиляторе с резиновыми втулками на стенке корпуса.
4. Пропустите резиновые втулки через соответствующие пазы на системном вентиляторе [1].
5. Растяните резиновые втулки и сдвиньте системный вентилятор к компьютеру, чтобы он встал на место [2].
6. Подсоедините кабель системного вентилятора к разъему на системной плате [3].

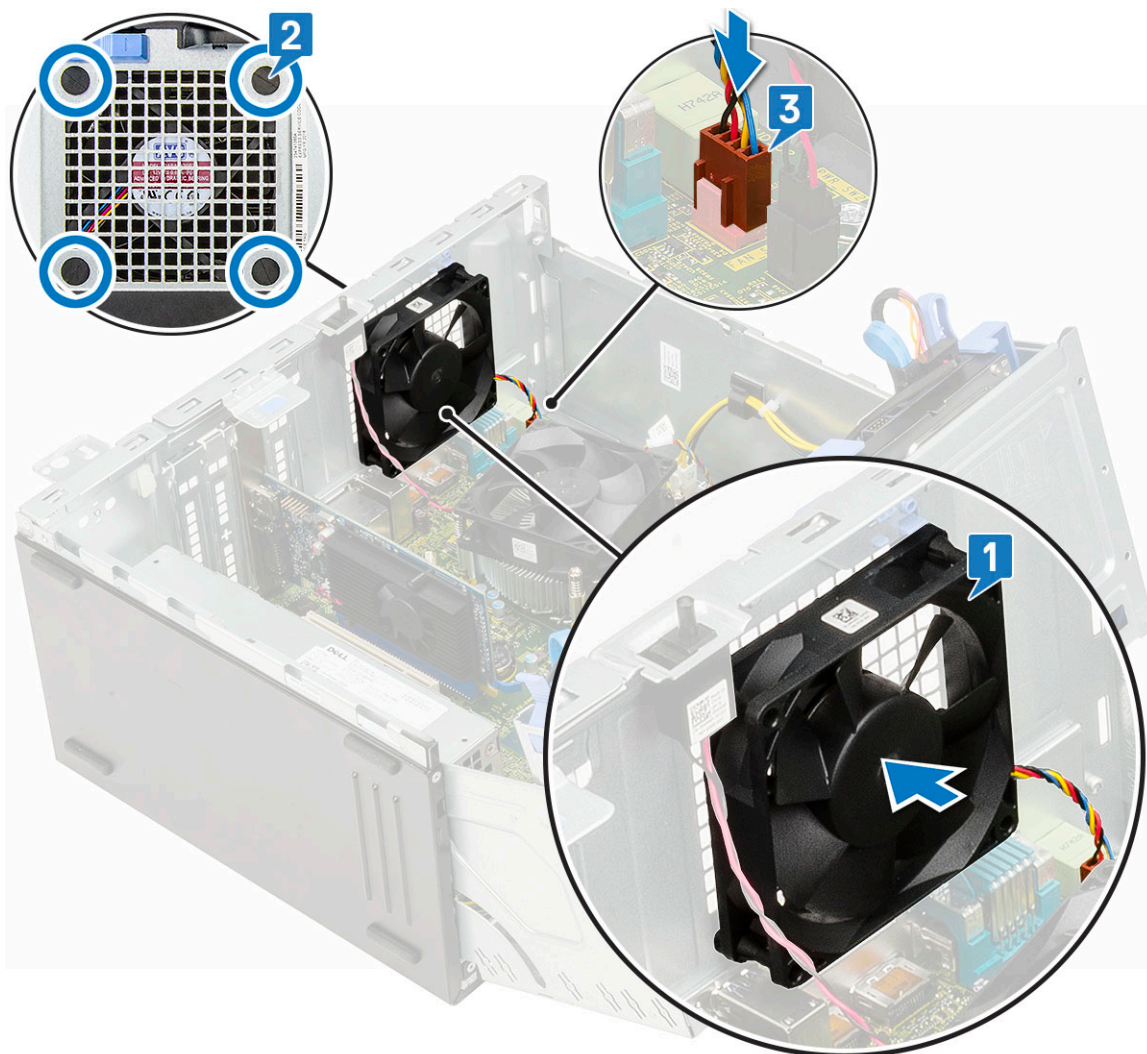

7. Закройте [дверцу передней панели](#).
8. Установите:
 - a. [Датчик вскрытия корпуса](#)
 - b. [Лицевая панель](#)
 - c. [Боковая крышка](#)
9. Выполните действия, предусмотренные разделом [После работы с внутренними компонентами компьютера](#).

Identifier	GUID-D503ECF4-280A-4D8F-8E62-D37A40606431
Version	1
Status	Translation Validated

Опциональный модуль VGA

Identifier	GUID-51A79EBB-0C58-46E6-AB41-3FA727244921
Version	2
Status	Translation Validated

Извлечение опционального модуля VGA

1. Выполните действия, предусмотренные разделом [Подготовка к работе с внутренними компонентами компьютера](#).
2. Снимите:
 - a. [Боковая крышка](#)
 - b. [Лицевая панель](#)

3. Откройте **дверцу передней панели**.
4. Извлеките **системный вентилятор**.
5. Чтобы извлечь опциональный модуль VGA, сделайте следующее.
 - a. Открутите два винта (M3x3), которыми опциональный модуль VGA крепится к системе.

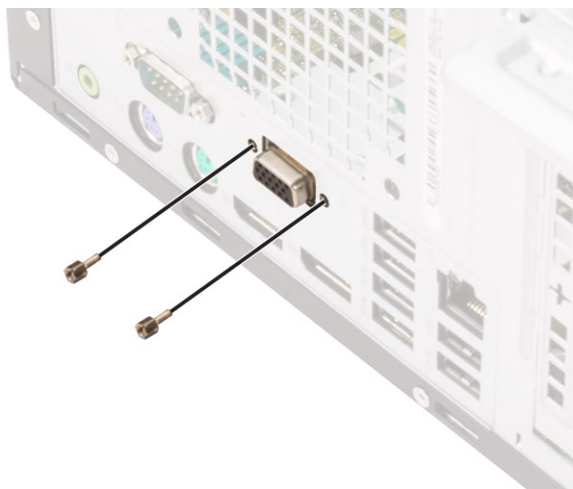

- b. Отсоедините кабель VGA от разъема на системной плате [1].
- c. Извлеките модуль VGA из системы [2].

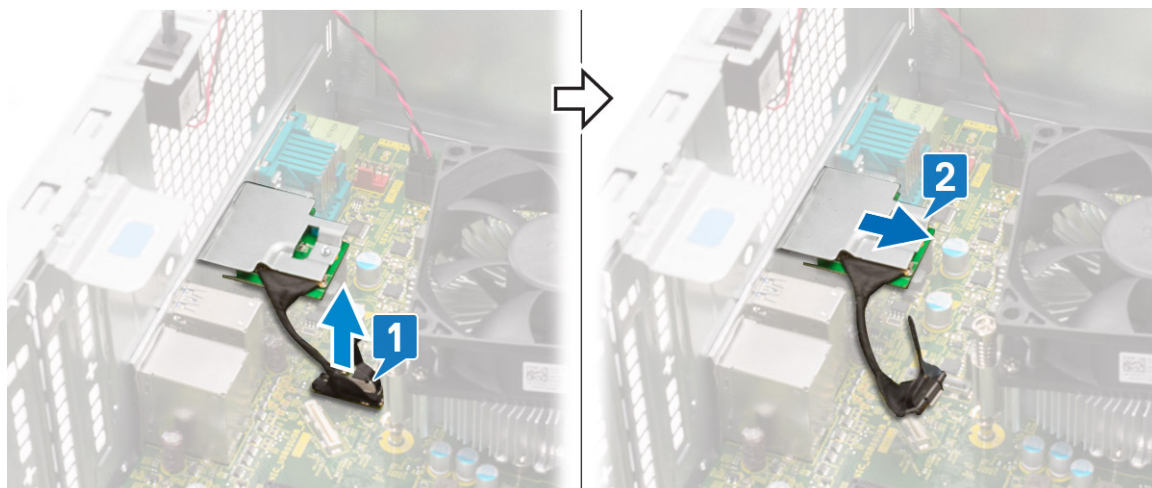

Identifier	GUID-60C2A7F8-F5DD-4B51-941A-BD4A9E41EC6C
Version	2
Status	Translation Validated

Установка опционального модуля VGA

1. Чтобы извлечь металлическую скобу, как показано ниже, вставьте отвертку с плоским лезвием в отверстие скобы [1], нажмите на скобу, чтобы высвободить ее [2], а затем извлеките скобу из системы.

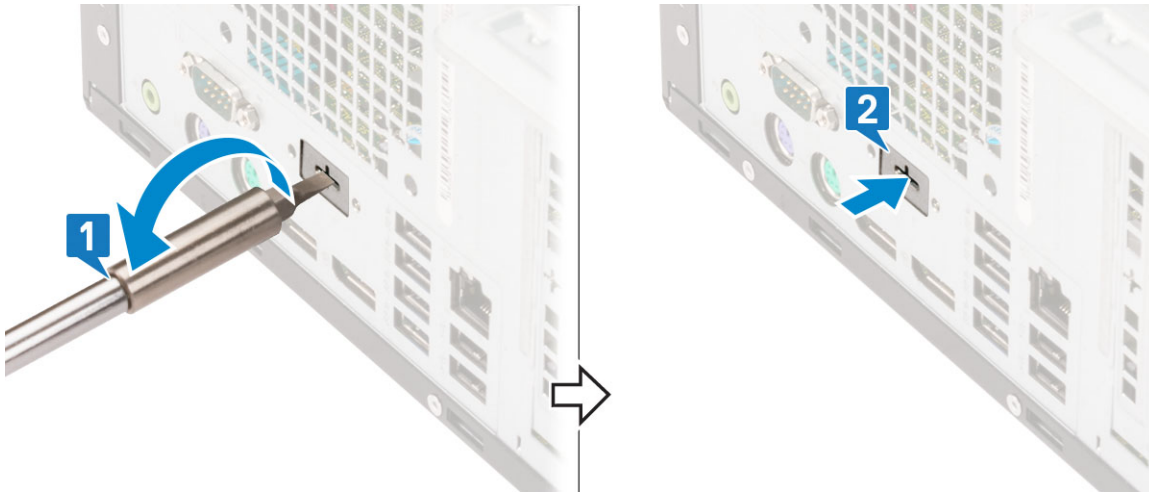

2. Вставьте модуль VGA в соответствующий слот с внутренней стороны компьютера [1] и подсоедините кабель VGA к разъему на системной плате [2].

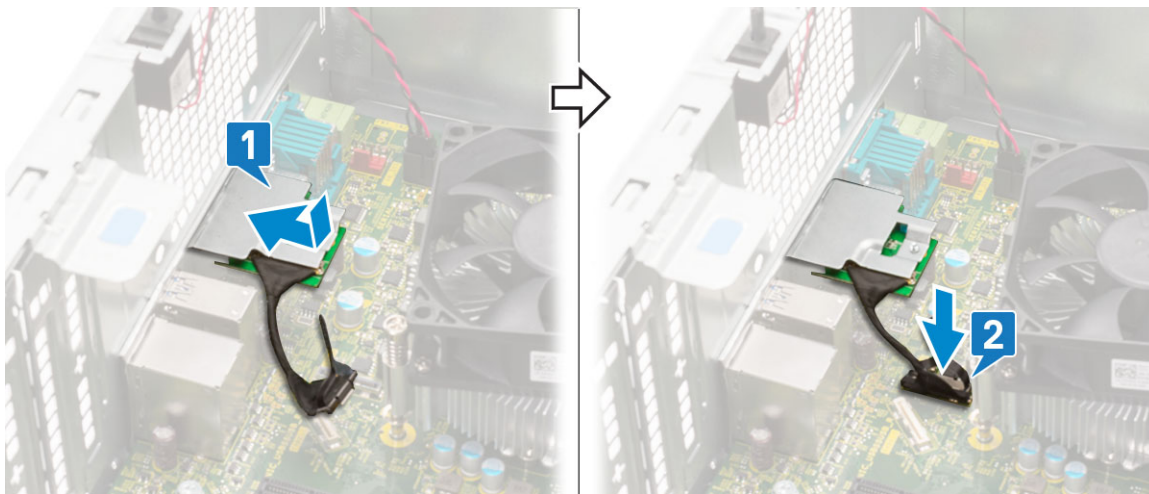

3. Вкрутите обратно два винта (M3x3), чтобы прикрепить опциональный модуль VGA к системе.

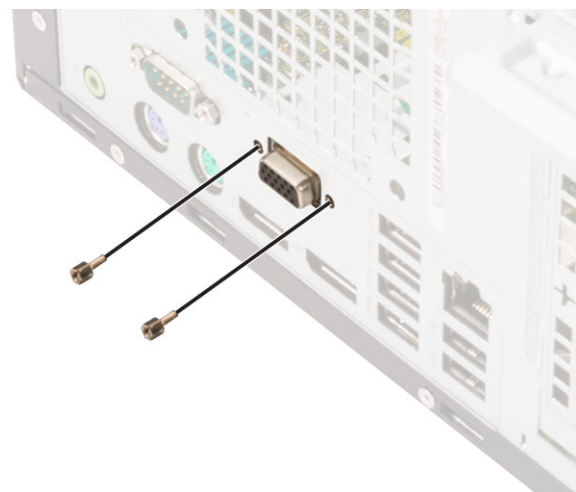

4. Установите [системный вентилятор](#) .
5. Закройте [дверцу передней панели](#).
6. Установите:
 - a. [Лицевая панель](#)
 - b. [Боковая крышка](#)
7. Выполните действия, предусмотренные разделом [После работы с внутренними компонентами компьютера](#).

Identifier	GUID-10A923BA-6B55-4B52-9B04-9B37E71FA70F
Version	1
Status	Translation Validated

Системная плата

Identifier	GUID-4619C874-96C4-4BF3-9E6E-CDC300D69CA1
Version	4
Status	Translation Validated

Извлечение системной платы

1. Выполните действия, предусмотренные разделом [Подготовка к работе с внутренними компонентами компьютера](#).
2. Снимите:
 - a. [Боковая крышка](#)
 - b. [Лицевая панель](#)
3. Откройте [дверцу передней панели](#).
4. Снимите:
 - a. [радиатор в сборе](#)
 - b. [Процессор](#)
 - c. [Плата расширения](#)
 - d. [M.2 SSD](#)
 - e. [устройство чтения карт SD](#)
 - f. [Модуль памяти](#)
 - g. [Вентилятор радиатора](#)
5. Отсоедините указанные кабели:
 - a. [Датчик вскрытия корпуса](#)
 - b. [Переключатель питания](#)
6. Отсоедините от системной платы указанные кабели:
 - a. кабель питания процессора [1],
 - b. кабель передачи данных жесткого диска и оптического привода [2],
 - c. кабель динамика [3],
 - d. кабель питания системы [4],
 - e. кабель SATA [5].

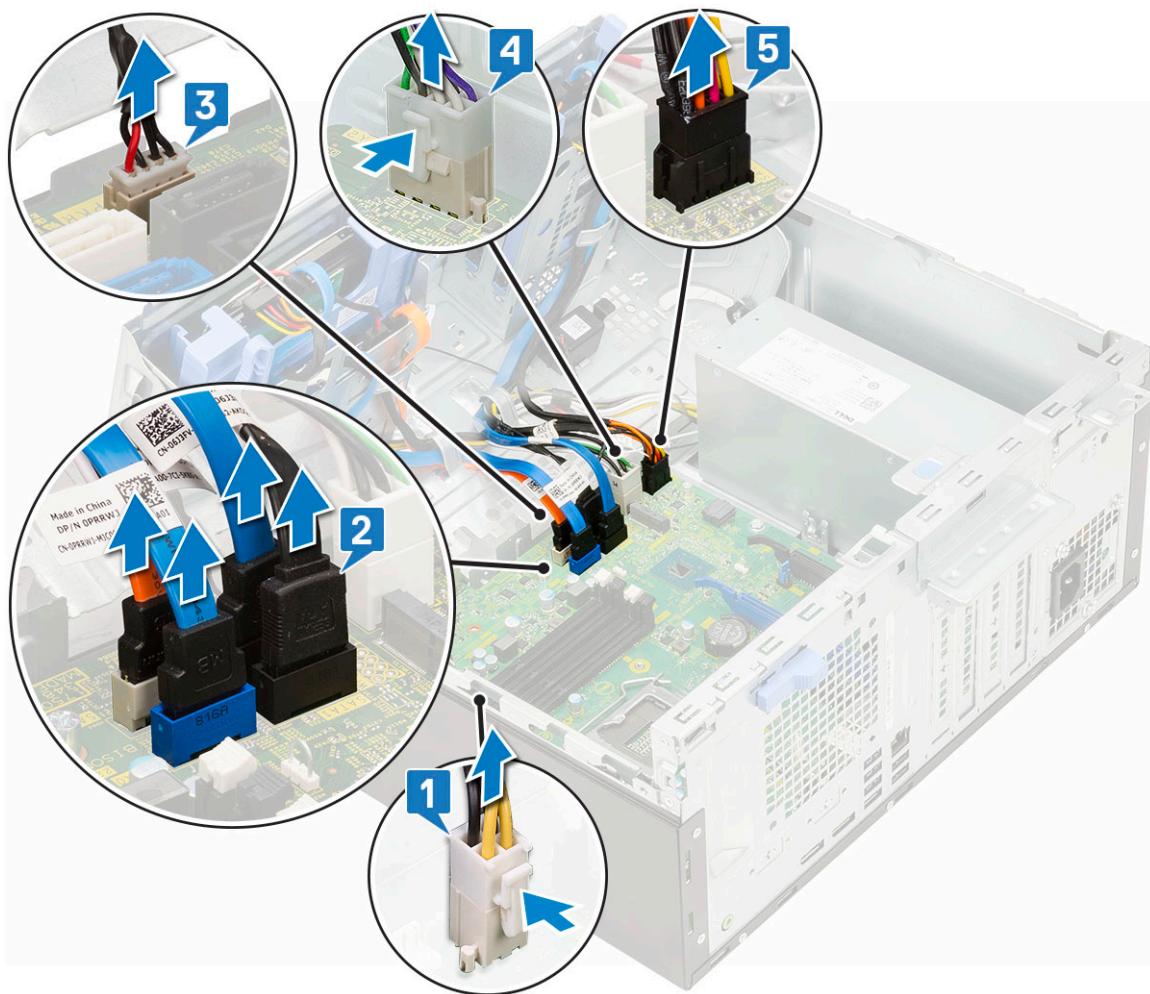

7. Чтобы извлечь системную плату:

- а. Выверните винты крепления системной платы к корпусу компьютера [1].

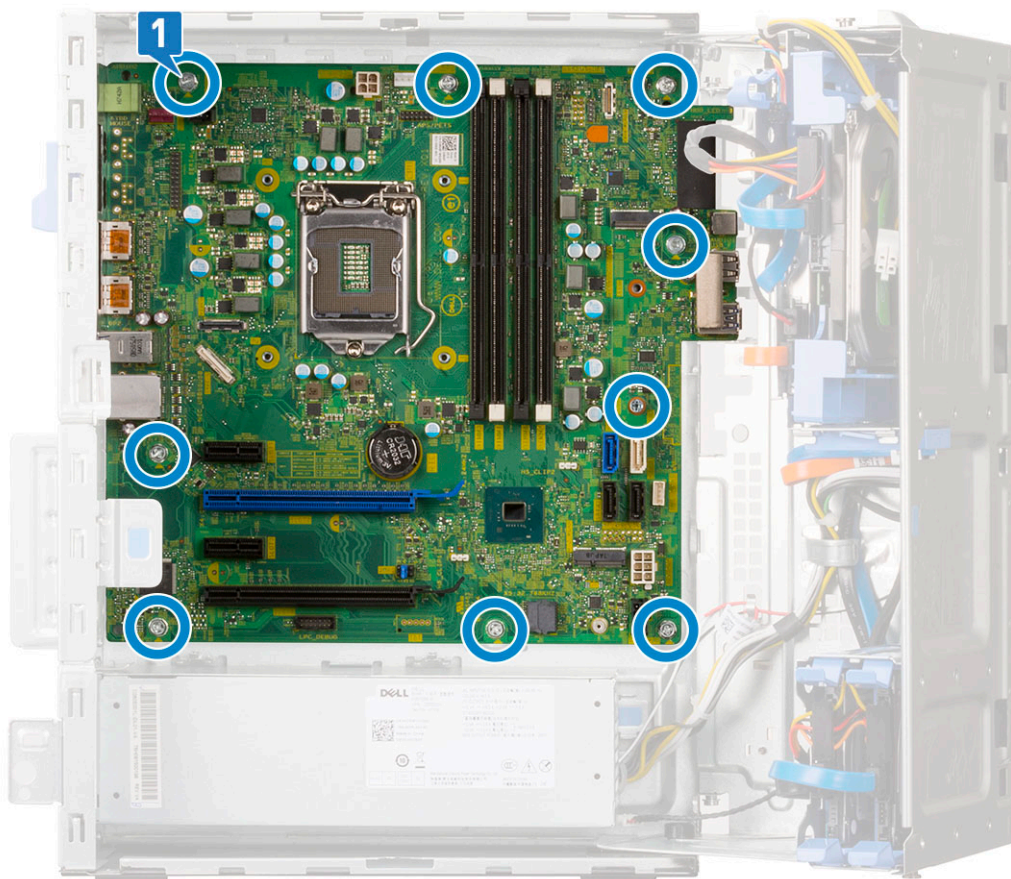

б. Сдвиньте и извлеките системную плату из компьютера [1, 2].



Identifier	GUID-54127C6F-2699-443A-A25E-5B973B4BC623
Version	4
Status	Translation Validated

Установка системной платы

1. Держите системную плату за края и направляйте ее в сторону задней стенки компьютера.
2. Опускайте системную плату в корпус компьютера, пока разъемы на задней стороне системной платы не совпадут с пазами на корпусе, а резьбовые отверстия на системной плате — с опорами на компьютере [1, 2].



3. Вкрутите обратно винты, чтобы прикрепить системную плату к компьютеру [1].

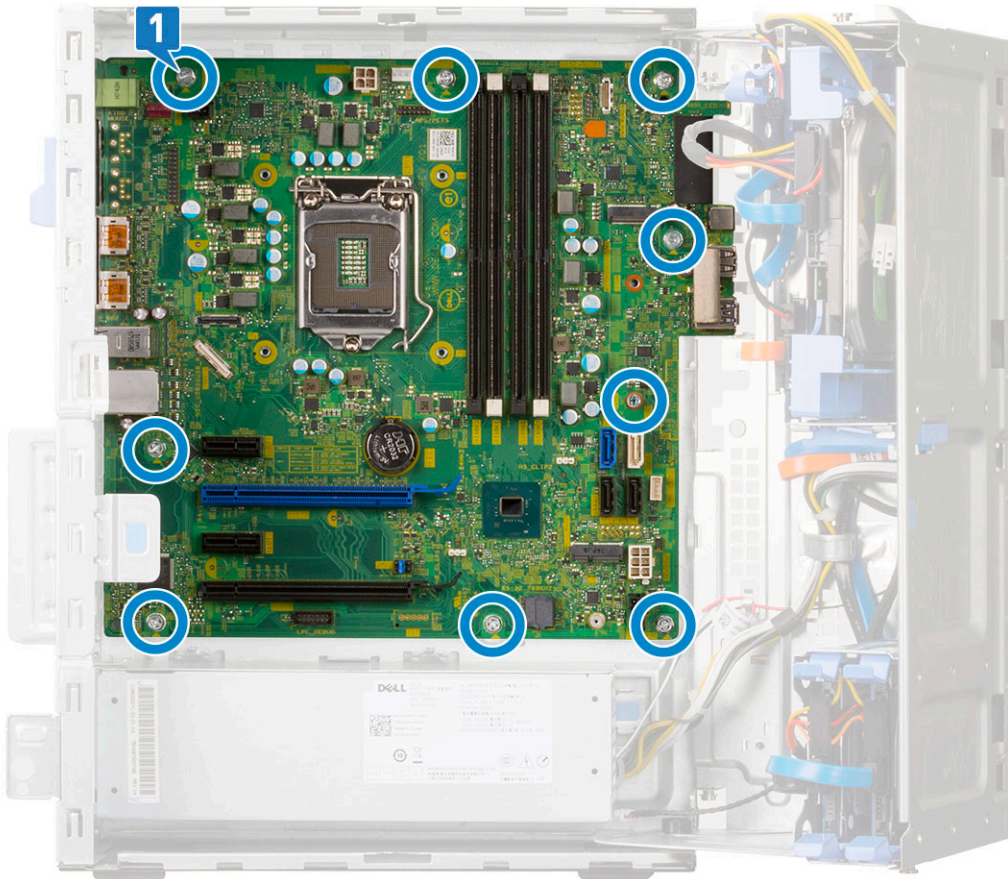

4. Проложите все кабели через соответствующие зажимы.
5. Подсоедините следующие кабели, совместив их с контактами разъемов на системной плате:
 - a. кабель SATA [1],
 - b. кабель питания системы [2],
 - c. кабель динамика [3],
 - d. кабель передачи данных жесткого диска и оптического привода [4],
 - e. кабель питания процессора [5].

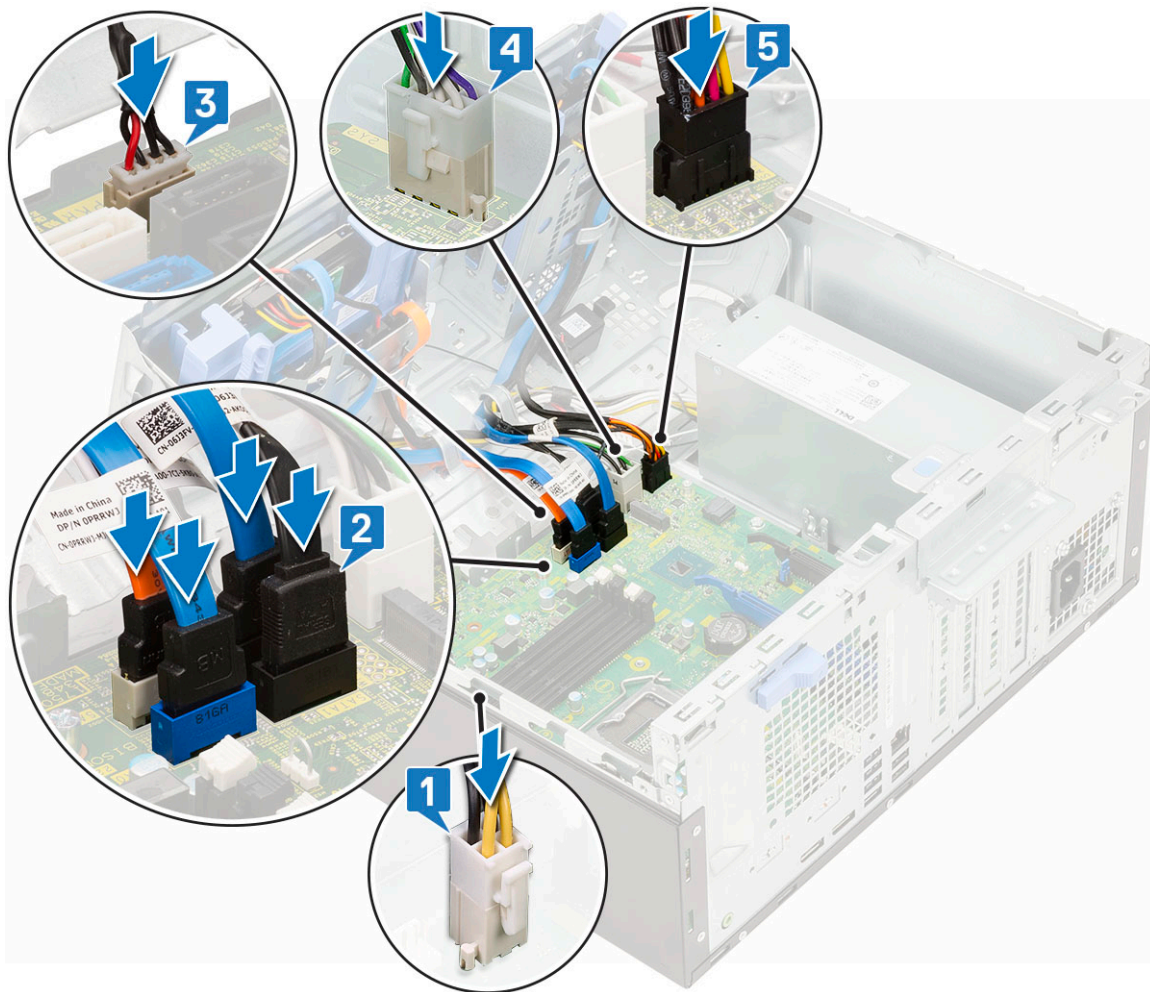

6. Установите:
 - a. [Модуль памяти](#)
 - b. [M.2 SSD](#)
 - c. [платы расширения](#)
 - d. [устройство чтения карт SD](#)
 - e. [Процессор](#)
 - f. [радиатор в сборе](#)
7. Подключите следующие кабели:
 - a. [Переключатель питания](#)
 - b. [Датчик вскрытия корпуса](#)
8. Закройте [дверцу передней панели](#).
9. Установите:
 - a. [Лицевая панель](#)
 - b. [Боковая крышка](#)
10. Выполните действия, предусмотренные разделом [После работы с внутренними компонентами компьютера](#).

Identifier	GUID-A27EB21E-BACD-423F-AC5C-DC2A051C2B48
Version	1
Status	Translation Validated

Поиск и устранение неполадок

Темы:

- Расширенная предзагрузочная проверка системы — диагностика ePSA
- Диагностика
- Встроенная самопроверка блока питания (BIST)
- Диагностические сообщения об ошибках
- Системные сообщения об ошибке
- Восстановление операционной системы
- Сброс часов реального времени (RTC)
- Варианты носителей для резервного копирования и восстановления
- Цикл включение/выключение Wi-Fi

Identifier	GUID-3A3576E1-EF1B-46DB-906F-9A07B70DACE5
Version	12
Status	Translation Validated

Расширенная предзагрузочная проверка системы — диагностика ePSA

Программа диагностики ePSA (также называемая системной диагностикой) выполняет полную проверку оборудования. Программа ePSA встроена в BIOS и запускается из BIOS. Встроенная системная диагностика включает в себя несколько вариантов для определенных устройств или групп устройств и позволяет выполнять следующие действия.

Программу диагностики ePSA можно запустить одновременным нажатием кнопки Fn и кнопки питания во время включения компьютера.

- запускать проверки в автоматическом или оперативном режиме;
 - производить повторные проверки;
 - отображать и сохранять результаты проверок;
 - запускать тщательные проверки с расширенными параметрами для сбора дополнительных сведений об отказавших устройствах;
 - отображать сообщения о состоянии, информирующие об успешном завершении проверки;
 - отображать сообщения об ошибках, информирующие о неполадках, обнаруженных в процессе проверки.
- И** **ПРИМЕЧАНИЕ:** Для некоторых проверок определенных устройств требуется взаимодействие с пользователем. Не отходите от терминала компьютера, пока выполняются диагностические проверки.

Identifier	GUID-5FC0D943-B848-4BDC-9A26-78A5E88FDA45
Version	13
Status	Translation Validated

Запуск программы диагностики ePSA

Запустите загрузку с диагностикой одним из предложенных ниже способов.

1. Включите компьютер.
2. Во время загрузки нажмите клавишу F12 при появлении логотипа Dell.

3. С помощью клавиш со стрелками вверх и вниз в меню загрузки выберите пункт **Diagnostics** (Диагностика) и нажмите клавишу **ВВОД**.

ПРИМЕЧАНИЕ: Появится окно **Enhanced Pre-boot System Assessment** (Расширенная предзагрузочная проверка системы) с перечнем всех устройств, обнаруженных на компьютере. Диагностика начнет выполнение проверок для всех обнаруженных устройств.

4. Чтобы перейти на страницу со списком, нажмите на стрелку в нижнем правом углу. Обнаруженные устройства перечисляются и проверяются.
5. Чтобы запустить проверку для отдельного устройства, нажмите Esc и щелкните **Yes (Да)**, чтобы остановить диагностическую проверку.
6. Выберите устройство на левой панели и нажмите **Run Tests (Выполнить проверки)**.
7. При обнаружении неполадок отображаются коды ошибок. Запишите эти коды и обратитесь в Dell.

Identifier	GUID-1EDF2E77-D8AF-4820-B4E7-527712C386B1
Version	3
Status	Translation Validated

Диагностика

В ходе POST (Power On Self Test [самотестирования при включении питания]) компьютера проверяется его соответствие основным требованиям к компьютеру и надлежащая работа оборудования перед началом процедуры загрузки. Если компьютер проходит POST, загрузка компьютера продолжается в нормальном режиме. Однако, если компьютер не прошел процедуру POST, он воспроизводит серию кодов светодиодными индикаторами во время запуска. Системный светодиодный индикатор встроен в кнопку питания.

В приведенной ниже таблице показаны разные состояния индикаторов и то, что они означают.

Таблица 3. Итоговые сведения о светодиодных индикаторах питания

Желтое состояние индикатора	Белое состояние индикатора	Состояние системы	Примечания
Выключено	Выключено	S4, S5	<ul style="list-style-type: none"> • Режим гибернации или режим ожидания Suspend to Disk (S4) • Питание отключено (S5)
Выключено	Мигает	S1, S3	Система находится в состоянии пониженного потребления энергии (S1 или S3). Это не указывает на неисправность.
Предыдущее состояние	Предыдущее состояние	S3, без PWRGD_PS	Эта запись предусматривает возможность задержки при переходе от активного состояния SLP_S3# к неактивному PWRGD_PS.
Мигает	Выключено	S0, без PWRGD_PS	Сбой при загрузке — компьютер получает электропитание и источник питания подает питание нормальным образом. Возможно, неисправно или неправильно установлено какое-либо устройство. Описание потенциальных неисправностей и рекомендации по диагностике см. в таблице

Таблица 3. Итоговые сведения о светодиодных индикаторах питания (продолжение)

Желтое состояние индикатора	Белое состояние индикатора	Состояние системы	Примечания
			«Последовательность мигания желтым цветом».
Горит	Выключено	S0, без PWRGD_PS, код выборки = 0	Сбой при загрузке — состояние системной ошибки, включая блок питания. Только цепь питания +5 VSB на блоке питания работает нормально.
Выключено	Горит	S0, без PWRGD_PS, код выборки = 1	Это указывает на то, что хост BIOS запущен для выполнения и регистр светодиодов теперь доступен для записи.

Таблица 4. Сбои, на которые указывает мигающий желтый светодиод

Желтое состояние индикатора	Белое состояние индикатора	Состояние системы	Примечания
2	1	Неисправность MBD	Неисправность MBD — строки A, G, H и J из табл. 12.4 спецификации SIO — индикаторы, срабатывающие перед самотестированием при включении питания [40]
2	2	Неисправность материнской платы, блока питания или кабелей	Неисправность материнской платы, блока питания или кабелей блока питания — строки B, C и D из табл. 12.4 спецификации SIO [40]
2	3	Неисправность материнской платы, модулей DIMM или ЦП	Неисправность материнской платы, модулей DIMM или ЦП — строки F и K из табл. 12.4 спецификации SIO [40]
2	4	Неисправность батарейки типа «таблетка»	Неисправность батарейки типа «таблетка» — строка M из табл. 12.4 спецификации SIO [40]

Таблица 5. Состояния, находящиеся под контролем BIOS хоста

Желтое состояние индикатора	Белое состояние индикатора	Состояние системы	Примечания
2	5	Состояние 1 BIOS	Код BIOS POST (старый шаблон светодиодов 0001). Повреждение BIOS.
2	6	Состояние 2 BIOS	Код BIOS POST (старый шаблон светодиодов 0010). Конфигурация или сбой ЦП.

Таблица 5. Состояния, находящиеся под контролем BIOS хоста (продолжение)

Желтое состояние индикатора	Белое состояние индикатора	Состояние системы	Примечания
2	7	Состояние 3 BIOS	Код BIOS POST (старый шаблон светодиодов 0011). Идет обработка конфигурации памяти. Обнаружены соответствующие модули памяти, но произошел сбой.
3	1	Состояние 4 BIOS	Код BIOS POST (старый шаблон светодиодов 0100). Сочетание конфигурации устройства PCI или сбоя с конфигурацией системы видео или сбоем. BIOS для устранения кода видео 0101.
3	2	Состояние 5 BIOS	Код BIOS POST (старый шаблон светодиодов 0110). Сочетание конфигурации системы хранения данных и USB или сбоем. BIOS для устранения кода 0111 USB.
3	3	Состояние 6 BIOS	Код BIOS POST (старый шаблон светодиодов 1000). Конфигурация MEM, модули памяти не обнаружены.
3	4	Состояние 7 BIOS	Код BIOS POST (старый шаблон светодиодов 1001). Неустраняемая ошибка системной платы.
3	5	Состояние 8 BIOS	Код BIOS POST (старый шаблон светодиодов 1010). Конфигурация Mem, модули несовместимы или недопустимая конфигурация.
3	6	Состояние 9 BIOS	Код BIOS POST (старый шаблон светодиодов 1011). Сочетание кодов другой активности перед запуском ресурсов. BIOS для устранения кода 1100.
3	7	Состояние 10 BIOS	Код BIOS POST (старый шаблон светодиодов 1110). Другое действие перед самотестированием, процедура вслед за инициализацией видео.

Identifier	GUID-FB254D5F-B892-4825-ADAA-FA8F9EA341FF
Version	1
Status	Translation approved

Встроенная самопроверка блока питания (BIST)

Встроенная самопроверка (BIST) помогает определить, работает ли блок питания. Сведения о том, как выполнить самодиагностику на блоке питания настольного компьютера или моноблока, см. в статье базы знаний [000125179](#) на странице www.dell.com/support.

Identifier	GUID-B3EA98F2-FAAA-4A7A-8F01-3B7B24F4EC26
Version	8
Status	Translation Validated

Диагностические сообщения об ошибках

Таблица 6. Диагностические сообщения об ошибках

Сообщения об ошибках	Описание
AUXILIARY DEVICE FAILURE	Неисправность сенсорной панели или внешней мыши. Если используется внешняя мышь, проверьте правильность подсоединения кабеля. Включите параметр Pointing Device (Указывающее устройство) в программе настройки системы.
BAD COMMAND OR FILE NAME	Проверьте правильность написания команды, расстановки пробелов, а также правильность указанного пути к файлу.
CACHE DISABLED DUE TO FAILURE	Неисправность основного внутреннего кэша микропроцессора. Обратитесь в компанию Dell
CD DRIVE CONTROLLER FAILURE	Оптический дисковод не отвечает на команды компьютера.
DATA ERROR	Ошибка чтения данных с жесткого диска.
DECREASING AVAILABLE MEMORY	Возможно, один или несколько модулей памяти неисправны или неправильно установлены. Переустановите модули памяти или замените их, если это необходимо.
DISK C: FAILED INITIALIZATION	Ошибка инициализации жесткого диска. Запустите тесты жесткого диска в программе Dell Diagnostics .
DRIVE NOT READY	Для выполнения операции необходимо установить жесткий диск в отсек. Установите жесткий диск в отсек для жесткого диска.
ERROR READING PCMCIA CARD	Компьютер не может определить плату ExpressCard. Переустановите плату или попробуйте использовать другую плату.
EXTENDED MEMORY SIZE HAS CHANGED	Объем памяти, записанной на энергонезависимую память (NVRAM), не совпадает с объемом памяти, установленной в компьютер. Перезагрузите компьютер. Если ошибка повторится, обратитесь в корпорацию Dell .
THE FILE BEING COPIED IS TOO LARGE FOR THE DESTINATION DRIVE	Файл, который вы пытаетесь скопировать, слишком велик, или диск заполнен. Попробуйте скопировать файл на другой диск или на диск большего размера.
A FILENAME CANNOT CONTAIN ANY OF THE FOLLOWING CHARACTERS: \ / : * ? " < > -	Не используйте эти символы в именах файлов.

Таблица 6. Диагностические сообщения об ошибках (продолжение)

Сообщения об ошибках	Описание
GATE A20 FAILURE	Возможно, плохо закреплен модуль памяти. Переустановите модули памяти или замените их, если это необходимо.
GENERAL FAILURE	Операционная система не способна выполнить команду. Это сообщение обычно сопровождается дополнительной информацией, например (например, Printer out of paper. Take the appropriate action.
HARD-DISK DRIVE CONFIGURATION ERROR	Компьютер не может определить тип диска. Завершите работу компьютера, извлеките жесткий диск и загрузите компьютер с компакт-диска. После этого снова выключите компьютер, переустановите жесткий диск и перезагрузите компьютер. Запустите проверки жесткого диска в диагностической программе Dell Diagnostics (смотрите раздел).
HARD-DISK DRIVE CONTROLLER FAILURE 0	Жесткий диск не отвечает на команды с компьютера. Завершите работу компьютера, извлеките жесткий диск и загрузите компьютер с компакт-диска. После этого снова выключите компьютер, переустановите жесткий диск и перезагрузите компьютер. Если устранить неполадку не удастся, попробуйте установить другой жесткий диск. Запустите проверки жесткого диска в диагностической программе Dell Diagnostics (смотрите раздел).
HARD-DISK DRIVE FAILURE	Жесткий диск не отвечает на команды с компьютера. Завершите работу компьютера, извлеките жесткий диск и загрузите компьютер с компакт-диска. После этого снова выключите компьютер, переустановите жесткий диск и перезагрузите компьютер. Если устранить неполадку не удастся, попробуйте установить другой жесткий диск. Запустите проверки жесткого диска в диагностической программе Dell Diagnostics (смотрите раздел).
HARD-DISK DRIVE READ FAILURE	Возможно, жесткий диск неисправен. Завершите работу компьютера, извлеките жесткий диск и загрузите компьютер с компакт-диска. После этого снова выключите компьютер, переустановите жесткий диск и перезагрузите компьютер. Если устранить неполадку не удастся, попробуйте установить другой жесткий диск. Запустите проверки жесткого диска в диагностической программе Dell Diagnostics (смотрите раздел).
INSERT BOOTABLE MEDIA	Операционная система пытается загрузиться с незагрузочного носителя, такого как компакт-диск. Вставьте загрузочный носитель. Вставьте загрузочный носитель.
INVALID CONFIGURATION INFORMATION-PLEASE RUN SYSTEM SETUP PROGRAM	Информация о конфигурации системы не совпадает с конфигурацией аппаратных средств. Такое сообщение чаще всего появляется после установки модуля памяти. Измените соответствующие параметры в программе настройки системы.
KEYBOARD CLOCK LINE FAILURE	Если используется внешняя клавиатура, проверьте правильность подключения кабеля. Выполните тест Keyboard Controller (Контроллер клавиатуры) в программе Dell Diagnostics (смотрите раздел

Таблица 6. Диагностические сообщения об ошибках (продолжение)

Сообщения об ошибках	Описание
KEYBOARD CONTROLLER FAILURE	Если используется внешняя клавиатура, проверьте правильность подсоединения кабеля. Перезагрузите компьютер, не дотрагиваясь до клавиатуры и мыши во время загрузки. Выполните тест Keyboard Controller (Контроллер клавиатуры) в программе Dell Diagnostics (смотрите раздел
KEYBOARD DATA LINE FAILURE	Если используется внешняя клавиатура, проверьте правильность подсоединения кабеля. Выполните тест Keyboard Controller (Контроллер клавиатуры) в программе Dell Diagnostics (смотрите раздел
KEYBOARD STUCK KEY FAILURE	Если используется внешняя клавиатура или цифровая клавиатура, проверьте правильность подсоединения кабеля. Перезагрузите компьютер, не дотрагиваясь до клавиатуры во время загрузки. Запустите проверку на зажатые клавиши в диагностической программе Dell Diagnostics (смотрите раздел).
LICENSED CONTENT IS NOT ACCESSIBLE IN MEDIADIRECT	Программа Dell MediaDirect™ не может проверить ограничения, установленные в отношении файла программой управления правами на цифровые данные Digital Rights Management (DRM), поэтому воспроизведение файла не разрешается.
MEMORY ADDRESS LINE FAILURE AT ADDRESS, READ VALUE EXPECTING VALUE	Возможно, неисправен или неправильно установлен модуль памяти. Переустановите модули памяти или замените их, если это необходимо.
MEMORY ALLOCATION ERROR	Запускаемая программа конфликтует с операционной системой, другой программой или утилитой. Выключите компьютер и через 30 секунд включите снова. Запустите программу еще раз. Если опять появляется сообщение об ошибке, смотрите документацию по этой программе.
MEMORY DOUBLE WORD LOGIC FAILURE AT ADDRESS, READ VALUE EXPECTING VALUE	Возможно, неисправен или неправильно установлен модуль памяти. Переустановите модули памяти или замените их, если это необходимо.
MEMORY ODD/EVEN LOGIC FAILURE AT ADDRESS, READ VALUE EXPECTING VALUE	Возможно, неисправен или неправильно установлен модуль памяти. Переустановите модули памяти или замените их, если это необходимо.
MEMORY WRITE/READ FAILURE AT ADDRESS, READ VALUE EXPECTING VALUE	Возможно, неисправен или неправильно установлен модуль памяти. Переустановите модули памяти или замените их, если это необходимо.
NO BOOT DEVICE AVAILABLE	Системе не удается обнаружить жесткий диск. Если загрузочным устройством является жесткий диск, он должен быть правильно установлен и разбит на разделы как загрузочное устройство.
NO BOOT SECTOR ON HARD DRIVE	Возможно, операционная система повреждена. Обратитесь в Dell.
NO TIMER TICK INTERRUPT	Возможно, неисправна микросхема на системной плате. Запустите тесты System Set (Системный набор микросхем) в программе Dell Diagnostics (смотрите раздел
NOT ENOUGH MEMORY OR RESOURCES. EXIT SOME PROGRAMS AND TRY AGAIN	Слишком много открытых программ. Закройте все окна и откройте программу, с которой вы хотите работать.
OPERATING SYSTEM NOT FOUND	Чтобы переустановить операционную систему: Если проблема не устраняется, обратитесь в Dell.

Таблица 6. Диагностические сообщения об ошибках (продолжение)

Сообщения об ошибках	Описание
OPTIONAL ROM BAD CHECKSUM	Произошел сбой дополнительного ПЗУ. Обратитесь в корпорацию Dell.
SECTOR NOT FOUND	Операционной системе не удастся найти один из секторов на жестком диске. Возможно, на жестком диске имеется дефектный сектор или повреждена таблица размещения файлов (FAT). Запустите утилиту проверки ошибок Windows, чтобы проверить файловую структуру на жестком диске. Смотрите инструкции в центре справки и поддержки Windows (нажмите Пуск > Справка и поддержка). Если дефектных секторов очень много, сделайте резервную копию данных (если это возможно), а затем переформатируйте жесткий диск.
SEEK ERROR	Операционной системе не удастся найти требуемую дорожку на жестком диске.
SHUTDOWN FAILURE	Возможно, неисправна микросхема на системной плате. Запустите тесты System Set (Системный набор микросхем) в программе Dell Diagnostics (смотрите раздел Если сообщение будет появляться снова, обратитесь в корпорацию Dell.
TIME-OF-DAY CLOCK LOST POWER	Испорчены параметры конфигурации системы. Подключите кабель питания компьютера к электросети, чтобы зарядить аккумулятор. Если проблема не устранена, попробуйте восстановить данные, войдя в программу настройки системы, а затем немедленно выйдя из программы. Если сообщение будет появляться снова, обратитесь в корпорацию Dell.
TIME-OF-DAY CLOCK STOPPED	Возможно, требуется подзарядка резервного аккумулятора, обеспечивающего сохранение параметров конфигурации системы. Подключите кабель питания компьютера к электросети, чтобы зарядить аккумулятор. Если проблема не устраняется, обратитесь в Dell.
TIME-OF-DAY NOT SET-PLEASE RUN THE SYSTEM SETUP PROGRAM	Время или дата, установленные в программе настройки системы, не совпадают с показаниями системных часов. Измените значения параметров Дата и Время .
TIMER CHIP COUNTER 2 FAILED	Возможно, неисправна микросхема на системной плате. Запустите тесты System Set (Системный набор микросхем) в программе Dell Diagnostics (смотрите раздел
UNEXPECTED INTERRUPT IN PROTECTED MODE	Возможно, неисправен контроллер клавиатуры или плохо вставлен модуль памяти. Запустите тесты System Memory (системной памяти) и Keyboard Controller (контроллера клавиатуры) в диагностической программе Dell Diagnostics или обратитесь в корпорацию Dell.
X:\ IS NOT ACCESSIBLE. THE DEVICE IS NOT READY	Вставьте диск в дисковод и повторите попытку.

Identifier	GUID-602C06E2-7AF7-4CD3-9446-4F5A4064DC18
Version	4
Status	Translation Validated

Системные сообщения об ошибке

Таблица 7. Системные сообщения об ошибке

Системное сообщение	Описание
Alert! Previous attempts at booting this system have failed at checkpoint [nnnn]. For help in resolving this problem, please note this checkpoint and contact Dell Technical Support. (Внимание! Во время предыдущих попыток загрузки системы происходил сбой в контрольной точке [nnnn]. Для устранения этой неполадки запишите код этой контрольной точки и обратитесь в службу технической поддержки компании Dell)	По какой-то причине компьютер не смог завершить процедуру загрузки три раза подряд.
CMOS checksum error (Ошибка контрольной суммы КМОП)	Выполнен сброс RTC, загружены настройки BIOS по умолчанию.
CPU fan failure (Сбой вентилятора ЦП)	Произошел отказ вентилятора ЦП.
System fan failure (Сбой системного вентилятора)	Произошел сбой системного вентилятора.
Hard-disk drive failure (Сбой жесткого диска)	Возможный сбой жесткого диска во время самотестирования при включении питания.
Keyboard failure (Сбой клавиатуры)	Отказ клавиатуры или отсоединение кабеля. Если переустановка кабеля не решит эту проблему, замените клавиатуру.
No boot device available (Нет загрузочных устройств)	Отсутствует загрузочный раздел на жестком диске, отсоединился кабель жесткого диска или отсутствует загрузочное устройство. <ul style="list-style-type: none"> • Если загрузочным устройством является жесткий диск, убедитесь, что кабели подсоединены, а диск правильно установлен и разбит на разделы как загрузочное устройство. • Войдите в программу настройки системы и проверьте правильность информации о последовательности загрузки.
No timer tick interrupt (Отсутствует прерывание от таймера)	Возможная неисправность одной из микросхем на системной плате или отказ материнской платы.
ВНИМАНИЕ! СИСТЕМОЙ САМОКОНТРОЛЯ жесткого диска обнаружен выход параметра за пределы обычного рабочего диапазона. Компания Dell рекомендует регулярно выполнять резервное копирование данных. Параметр, выходящий за пределы диапазона, может свидетельствовать (но не обязательно свидетельствует) о возможной неполадке жесткого диска.	Сбой в работе технологии оценки состояния жесткого диска встроенной аппаратурой самодиагностики, возможный отказ жесткого диска.

Identifier	GUID-2492FF0C-5409-4E99-9C6A-F40516F1A256
Version	4
Status	Translation Validated

Восстановление операционной системы

Если не удастся загрузить операционную систему на компьютере даже после нескольких попыток, автоматически запускается утилита Dell SupportAssist OS Recovery.

Dell SupportAssist OS Recovery — это автономный инструмент, предустановленный на всех компьютерах Dell с операционной системой Windows. Он включает в себя средства диагностики, поиска и устранения неисправностей, которые могут возникнуть до загрузки операционной системы на компьютере. Dell SupportAssist OS Recovery позволяет диагностировать и устранить неполадки оборудования, создать резервную копию файлов или восстановить заводские настройки компьютера.

Вы также можете загрузить эту утилиту с сайта поддержки Dell, чтобы находить и устранять неисправности компьютера, когда на нем не удастся загрузить основную операционную систему из-за ошибок ПО или оборудования.

Дополнительные сведения об утилите Dell SupportAssist OS Recovery см. в *руководстве пользователя Dell SupportAssist OS Recovery* на странице www.dell.com/serviceabilitytools. Нажмите **SupportAssist** и выберите **SupportAssist OS Recovery**.

Identifier	GUID-F43CA142-3465-4F38-8FBE-2AD251EA73FF
Version	1
Status	Translation Validated

Сброс часов реального времени (RTC)

Функция сброса реального времени позволяет вам или техническому специалисту восстанавливать недавно выпущенные системы Dell Latitude и Precision после ошибок **Нет POST/Нет загрузки/Нет питания**. Вы можете выполнить сброс часов реального времени в отключенной системе, только если она подключена к сети переменного тока. Нажмите и удерживайте кнопку питания в течение 25 секунд. Сброс часов реального времени произойдет в системе после того, как вы отпустите кнопку питания.

И **ПРИМЕЧАНИЕ:** Если во время этого процесса отключить систему от сети переменного тока или удерживать кнопку питания нажатой более 40 секунд, процесс сброса часов реального времени будет прерван.

Сброс часов реального времени приведет к возврату всех параметров BIOS к значениям по умолчанию, сбросу конфигурации Intel vPro, а также к сбросу даты и времени системы. Сброс часов реального времени не затрагивает следующие компоненты:

- Метка обслуживания
- Метка ресурса
- Метка владельца
- Пароль администратора
- Системный пароль
- Пароль жесткого диска
- Базы данных ключей
- Системные журналы

И **ПРИМЕЧАНИЕ:** Учетная запись и пароль ИТ-администратора для vPro в системе будут сброшены. Чтобы снова подключить систему к серверу vPro, нужно повторить процесс подготовки и настройки.

В зависимости от настроек параметров BIOS могут быть сброшены следующие элементы:

- Список загрузки
- Включение поддержки прежних версий ПЗ
- Безопасная загрузка включена
- Разрешить откат к более ранним версиям BIOS

Identifier	GUID-C4DBF377-7466-46C1-9C48-1C3A493E3924
Version	3
Status	Translation Validated

Варианты носителей для резервного копирования и восстановления

Рекомендуется создать диск восстановления для поиска и устранения возможных неполадок Windows. Dell предлагает несколько вариантов для восстановления операционной системы Windows на ПК Dell. Дополнительные сведения см. в разделе [Носители для резервного копирования и варианты восстановления Windows от Dell](#).

Identifier	GUID-B4DD52FB-C0FE-4818-9D7C-A0D2BF4491D7
Version	1
Status	Translation Validated

Цикл включение/выключение Wi-Fi

Если компьютер не может получить доступ к Интернету из-за проблемы подключения к Wi-Fi, то можно выполнить процедуру отключения и включения питания Wi-Fi. Описанная ниже процедура содержит инструкции по выполнению отключения и включения питания Wi-Fi.

 **ПРИМЕЧАНИЕ:** Некоторые поставщики услуг Интернета предоставляют комбинированное устройство модем/маршрутизатор.

1. Выключите компьютер.
2. Выключите модем.
3. Выключите беспроводной маршрутизатор.
4. Подождите 30 секунд.
5. Включите беспроводной маршрутизатор.
6. Включите модем.
7. Включите компьютер.

Identifier	GUID-BE16C181-0959-44C3-B434-E44A0A602A4C
Version	14
Status	Translation Validated

Получение справки

Темы:

- [Обращение в компанию Dell](#)

Identifier	GUID-7A3627F9-0363-4515-A1D4-1B7878F4B8C4
Version	14
Status	Translation Validated

Обращение в компанию Dell

И **ПРИМЕЧАНИЕ:** При отсутствии действующего подключения к Интернету можно найти контактные сведения в счете на приобретенное изделие, упаковочном листе, накладной или каталоге продукции компании Dell.

Компания Dell предоставляет несколько вариантов поддержки и обслуживания через Интернет и по телефону. Доступность служб различается по странам и видам продукции, и некоторые службы могут быть недоступны в вашем регионе. Порядок обращения в компанию Dell по вопросам сбыта, технической поддержки или обслуживания пользователей описан ниже.

1. Перейдите на веб-узел **Dell.com/support**.
2. Выберите категорию поддержки.
3. Укажите свою страну или регион в раскрывающемся меню **Choose a Country/Region (Выбор страны/региона)** в нижней части страницы.
4. Выберите соответствующую службу или ссылку на ресурс технической поддержки, в зависимости от ваших потребностей.