

OptiPlex 5070 torony

Szervizelési kézikönyv



Megjegyzés, Vigyázat és Figyelmeztetés

 **MEGJEGYZÉS:** A MEGJEGYZÉSEK a számítógép biztonságosabb és hatékonyabb használatát elősegítő, fontos tudnivalókat tartalmazzák.

 **FIGYELMEZTETÉS:** A „FIGYELMEZTETÉS” üzenet hardver-meghibásodás vagy adatvesztés potenciális lehetőségére hívja fel a figyelmet, egyben közli a probléma elkerülésének módját.

 **VIGYÁZAT:** A VIGYÁZAT jelzés az esetleges tárgyi vagy személyi sérülés, illetve életveszély lehetőségére hívja fel a figyelmet.

Fejezettség: 1: Munka a számítógépen.....	7
Biztonsági előírások.....	7
Mielőtt elkezdene dolgozni a számítógép belsejében.....	7
Biztonsági óvintézkedések.....	8
Elektrosztatikus kisüléssel (ESD) szembeni védelem.....	8
Antisztatikus javítókészlet.....	9
Érzékeny alkatrészek szállítása.....	10
Miután befejezte a munkát a számítógép belsejében.....	10
Fejezettség: 2: Technológia és összetevők.....	11
DDR4.....	11
USB-funkciók.....	12
USB Type-C.....	14
A DisplayPort előnyei az USB Type-C-vel szemben.....	15
HDMI 2.0.....	15
Intel Optane memória.....	15
Az Intel Optane memória engedélyezése.....	16
Az Intel Optane memória letiltása.....	16
Fejezettség: 3: A rendszer főbb összetevői.....	17
Fejezettség: 4: Alkatrészek eltávolítása és beszerelése.....	19
Oldalpanel.....	20
Az oldalpanel eltávolítása.....	20
Az oldalpanel felszerelése.....	20
Előlap.....	21
Az elülső előlap eltávolítása.....	21
Az elülső előlap felszerelése.....	22
Előlapi panel ajtaja.....	23
Az elülső panel ajtajának kinyitása.....	23
Az elülső panel ajtajának bezárása.....	24
Merevlemez-meghajtó-egység – 3,5 és 2,5 hüvelykes.....	25
A 3,5 hüvelykes merevlemezegység eltávolítása.....	25
A 3,5 hüvelykes merevlemez eltávolítása a merevlemezkeretből.....	26
A 3,5 hüvelykes merevlemez-meghajtó behelyezése a tartókeretbe.....	27
A 3,5 hüvelykes merevlemez-meghajtó-egység beszerelése.....	27
A 2,5 hüvelykes merevlemez-meghajtó-egység eltávolítása.....	29
A 2,5 hüvelykes meghajtó eltávolítása a meghajtókeretből.....	29
A 2,5 hüvelykes merevlemez-meghajtó behelyezése a tartókeretbe.....	30
A 2,5 hüvelykes meghajtószerelvény beszerelése.....	30
Optikai meghajtó.....	31
Az optikai meghajtó eltávolítása.....	31
Az optikai meghajtó beszerelése.....	33
M.2 PCIe SSD.....	35

Az M.2 SSD-meghajtó eltávolítása.....	35
Az M.2 SSD-meghajtó beszerelése.....	36
SD kártya olvasó.....	37
Az SD kártyaolvasó eltávolítása.....	37
Az SD-kártyaolvasó beszerelése.....	38
Memória modul.....	39
A memóriamodul eltávolítása.....	39
Memóriamodul beszerelése.....	40
Bővítőkártya.....	41
A PCIe bővítőkártya eltávolítása.....	41
A PCIe-bővítőkártya beszerelése.....	42
Opcionális VGA-modul.....	43
Az opcionális VGA-modul eltávolítása.....	43
Az opcionális VGA-modul beszerelése.....	44
Tápegység.....	45
A tápegység (PSU) eltávolítása.....	45
A tápegység (PSU) beszerelése.....	47
Behatolásjelző kapcsoló.....	49
A behatolásjelző kapcsoló eltávolítása.....	49
A behatolásjelző kapcsoló beszerelése.....	50
Bekapcsológomb.....	51
A bekapcsológomb eltávolítása.....	51
A bekapcsológomb beszerelése.....	53
Hangszóró.....	55
A hangszóró eltávolítása.....	55
A hangszóró beszerelése.....	56
Gombelem.....	57
A gombelem eltávolítása.....	57
A gombelem beszerelése.....	58
Hűtőborda-ventilátor.....	59
A hűtőborda-ventilátor eltávolítása.....	59
A hűtőborda-ventilátor beszerelése.....	60
Hűtőborda.....	61
A hűtőborda-szerkezet eltávolítása.....	61
A hűtőborda-szerkezet beszerelése.....	62
Processzor.....	63
A processzor eltávolítása.....	63
A processzor beszerelése.....	64
Rendszerventilátor.....	65
A rendszerventilátor eltávolítása.....	65
A rendszerventilátor beszerelése.....	67
Alaplap.....	69
Az alaplap eltávolítása.....	69
Előlapi panel ajtaja.....	72
Az elülső panel ajtajának kinyitása.....	72
Az elülső panel ajtajának bezárása.....	72
A 3,5 hüvelykes merevlemez-meghajtó.....	73
A 3,5 hüvelykes merevlemezegység eltávolítása.....	73
A 3,5 hüvelykes merevlemez-meghajtó-egység beszerelése.....	74
3,5 hüvelykes merevlemez-meghajtó.....	76

2,5 hüvelykes merevlemez-szerelvény.....	77
A 2,5 hüvelykes merevlemez-meghajtó-egység eltávolítása.....	77
A 2,5 hüvelykes meghajtószerelvény beszerelése.....	77
2,5 hüvelykes merevlemez-meghajtó.....	78
Optikai meghajtó.....	79
Az optikai meghajtó eltávolítása.....	79
Az optikai meghajtó beszerelése.....	81
M.2 SSD.....	83
Az M.2 SSD-meghajtó eltávolítása.....	83
Az M.2 SSD-meghajtó beszerelése.....	84
SD kártya olvasó.....	85
Az SD kártyaolvasó eltávolítása.....	85
Az SD-kártyaolvasó beszerelése.....	86
Memória modul.....	87
A memóriamodul eltávolítása.....	87
Memóriamodul beszerelése.....	88
Bővítőkártya.....	89
A PCIe bővítőkártya eltávolítása.....	89
A PCIe-bővítőkártya beszerelése.....	90
Tápegység.....	91
A tápegység (PSU) eltávolítása.....	91
A tápegység (PSU) beszerelése.....	93
Behatolásjelző kapcsoló.....	95
A behatolásjelző kapcsoló eltávolítása.....	95
A behatolásjelző kapcsoló beszerelése.....	96
Bekapcsológomb.....	97
A bekapcsológomb eltávolítása.....	97
A bekapcsológomb beszerelése.....	99
Hangszóró.....	101
A hangszóró eltávolítása.....	101
A hangszóró beszerelése.....	102
Gombelem.....	103
A gombelem eltávolítása.....	103
A gombelem beszerelése.....	104
Hűtőborda-ventilátor.....	105
A hűtőborda-ventilátor eltávolítása.....	105
A hűtőborda-ventilátor beszerelése.....	106
Hűtőborda-szerkezet.....	107
A hűtőborda-szerkezet eltávolítása.....	107
A hűtőborda-szerkezet beszerelése.....	108
Processzor.....	109
A processzor eltávolítása.....	109
A processzor beszerelése.....	110
Rendszerventilátor.....	111
A rendszerventilátor eltávolítása.....	111
A rendszerventilátor beszerelése.....	112
Opcionális VGA-modul.....	113
Az opcionális VGA-modul eltávolítása.....	113
Az opcionális VGA-modul beszerelése.....	114
Alaplap.....	115

Az alaplapp eltávolítása.....	115
Az alaplapp beszerelése.....	118
Fejezetszám: 5: Hibaelhárítás.....	121
Bővített rendszerindítás előtti rendszerfelmérés (ePSA) diagnosztika.....	121
Az ePSA-diagnosztika futtatása.....	121
Diagnosztika.....	122
A tápegység beépített öntesztje.....	124
Diagnosztikai hibaüzenetek.....	124
Rendszer hibaüzenetek.....	127
Az operációs rendszer helyreállítása.....	127
Valós idejű óra (RTC) alaphelyzetbe állítása.....	128
Biztonsági mentési adathordozó és helyreállítási lehetőségek.....	128
A Wi-Fi ki- és bekapcsolása.....	128
Fejezetszám: 6: Hogyan kérhet segítséget.....	130
A Dell elérhetőségei.....	130

Munka a számítógépen

Témák:

- Biztonsági előírások

Biztonsági előírások

A számítógép potenciális károsodásának elkerülése és a saját biztonsága érdekében ügyeljen az alábbi biztonsági szabályok betartására. Ha másképp nincs jelezve, a jelen dokumentumban leírt minden művelet a következő feltételek teljesülését feltételezi:

- Elolvasta a számítógéphez mellékelt biztonsággal kapcsolatos tudnivalókat.
- A számítógép alkatrészeinek visszaszerelése vagy – ha az alkatrészt külön vásárolták meg – beépítése az eltávolítási eljárás lépéseinek ellentétes sorrendben történő végrehajtásával történik.

⚠ VIGYÁZAT: A számítógép belsejében végzett munka előtt olvassa el figyelmesen a számítógéphez mellékelt biztonsági tudnivalókat. További biztonsági útmutatásokat a [Megfelelőségi honlapon](#) találhat

⚠ FIGYELMEZTETÉS: Sok olyan javítási művelet van, amelyet csak szakképzett szerviztechnikus végezhet el. Önnek csak azokat a hibaelhárítási és egyszerű javítási műveleteket szabad elvégeznie, amelyek a termék dokumentációja, vagy a támogatási csoport online vagy telefonon adott utasítása szerint megengedettek. A Dell által nem jóváhagyott szerviztevékenységre a garanciavállalás nem vonatkozik. Olvassa el és tartsa be a termékhez mellékelt biztonsági előírásokat.

⚠ FIGYELMEZTETÉS: Az elektrosztatikus kisülés elkerülése érdekében, földelje magát csuklóra erősíthető földelőkábelrel vagy úgy, hogy közben rendszeresen megérint egy festetlen fémfelületet, például a számítógép hátulján található csatlakozókat.

⚠ FIGYELMEZTETÉS: Bánjon óvatosan a komponensekkel és kártyákkal. Ne érintse meg a kártyákon található komponenseket és érintkezőket. A kártyát tartsa a szélénél vagy a fém szerelőkeretnél fogva. A komponenseket, például a mikroprocesszort vagy a chipet a szélénél, ne az érintkezőknél fogva tartsa.

⚠ FIGYELMEZTETÉS: A kábelek kihúzásakor ne a kábelt, hanem a csatlakozót vagy a húzófület húzza meg. Néhány kábel csatlakozója reteszelő kialakítással van ellátva; a kábel eltávolításakor kihúzás előtt a retesz kioldófülét meg kell nyomni. Miközben széthúzza a csatlakozókat, tartsa őket egy vonalban, hogy a csatlakozótűk ne görbüljenek meg. A tápkábelek csatlakoztatása előtt ellenőrizze mindkét csatlakozódugó megfelelő helyzetét és beállítását.

ⓘ MEGJEGYZÉS: Mielőtt felnyitná a számítógép burkolatát vagy a paneleket, csatlakoztasson le minden tápellátást. Miután befejezte a számítógép belsejében a munkát, helyezzen vissza minden fedelet, panelt és csavart még azelőtt, hogy áramforráshoz csatlakoztatná a gépet.

ⓘ MEGJEGYZÉS: A számítógép színe és bizonyos komponensek különbözhetnek a dokumentumban leírtaktól.

Mielőtt elkezdené dolgozni a számítógép belsejében

1. Mentsen és zárjon be minden nyitott fájlt, majd lépjen ki minden futó alkalmazásból.
2. Kapcsolja ki a számítógépet. Kattintson a **Start** > **⏻ Tápellátás** > **Leállítás**.

ⓘ MEGJEGYZÉS: Ha más operációs rendszert használ, a leállítás tekintetében olvassa el az adott operációs rendszer dokumentációját.

3. Áramtalanítsa a számítógépet és minden csatolt eszközt.
4. A számítógépről csatlakoztasson le minden hálózati eszközt és perifériát, pl.: billentyűzet, egér, monitor.

5. Távolítsa el minden médiakártyát és optikai lemezt a számítógépből, ha van.
6. Miután a számítógépet áramtalanította, nyomja és 5 másodpercig tartsa lenyomva a bekapcsológombot az alaplap földeléséhez.

 **FIGYELMEZTETÉS: Helyezze a számítógépet egy puha és tiszta felületre, hogy elkerülje a kijelző karcosodását.**

7. Fordítsa lefelé a számítógépet.

Biztonsági óvintézkedések

Ez a fejezet azokat a fő biztonsági óvintézkedéseket tartalmazza, amelyeket a szétszerelési utasítások bármelyikének végrehajtása előtt el kell végezni.

Tartsa be az alábbi biztonsági utasításokat, mielőtt bármit beszerel, javít vagy szétszerel:

- Kapcsolja ki a rendszert és minden csatlakoztatott perifériát.
- Áramtalanítsa a rendszert és minden csatlakoztatott perifériát
- Válasszon le minden hálózati kábelt, telefonkábel és telekommunikációs kábelt a rendszerről.
- Bármilyen asztali gép belsejében végzett munka esetén használjon elektrosztatikusan védő helyszíni javítókészletet az elektrosztatikus kisülés okozta károk megelőzése érdekében.
- Bármilyen rendszerösszetevő kivétele után óvatosan helyezze a kivett összetevőt antisztatikus alátétlapra.
- Viseljen nem vezető gumitalpú cipőt, mivel ezzel csökkentheti az áramütés kockázatát.

Készenléti áram

A készenléti áramellátással bíró Dell termékeket ki kell húzni, mielőtt felnyitja a házat. A készenléti áramellátást magukban foglaló rendszerek lényegében kikapcsolva is áram alatt vannak. A belső áramellátás lehetővé teszi, hogy a rendszert távolról bekapcsolják (wake on LAN), illetve alvó üzemmódba állítsák, továbbá fejlett energiagazdálkodási funkciókat tesz lehetővé.

Ha kihúzta a csatlakozót, nyomja le, majd tartsa 15 másodpercen át lenyomva a bekapcsológombot. Ezzel elvezeti az alaplapban esetlegesen jelen lévő maradékáramot.

Potenciálkiegyenlítés

A potenciálkiegyenlítés egy módszer, amelynek során két vagy több földelő vezetőt ugyanarra az elektromos potenciálra csatlakoztatnak. Ez elvégezhető egy helyszíni antisztatikus javítókészlet használatával. A potenciálkiegyenlítő vezeték csatlakoztatásakor ügyeljen arra, hogy szabad fémfelülethez csatlakoztassa, soha ne festett vagy nem fémes felületre. A csuklópántnak szorosnak kell lennie, hogy teljes felületén érintkezzen a bőrrel, ezzel egy időben minden ékszert, órát, karkötőt és gyűrűt el kell távolítania, mielőtt magát és a berendezést összeköti.

Elektrosztatikus kisüléssel (ESD) szembeni védelem

Az elektrosztatikus kisülések sok gondot okozhatnak az elektronikai alkatrészek kezelése során, különösen olyan érzékeny összetevők esetén, mint például a bővítőkártyák, processzorok, DIMM memóriamodulok és alaplapok. Már igen csekély töltés is kárt tehet az áramkörökben oly módon, amely nem nyilvánvaló, vagyis csak időnként okoz problémákat, vagy lerövidíti a termék élettartamát. Mivel az iparág egyre kisebb energiafogyasztás és egyre nagyobb sűrűség elérésére törekszik, ezért az elektrosztatikus kisülésekkel szembeni védelem egyre inkább előtérbe kerül.

A ma kapható Dell termékek a bennük használt félvezetők nagy sűrűsége miatt érzékenyebbek az elektrosztatikus kisülésekre, mint a korábbi Dell termékek. Emiatt néhány korábban még jóváhagyott alkatrészkezelési módszer ma már nem alkalmazható.

Az ESD-károk két elismert típusa a katasztrofális és az eseti meghibásodás.

- **Katasztrofális** – A katasztrofális meghibásodások az ESD-vel kapcsolatos meghibásodások körülbelül 20%-át teszik ki. Az okozott kár azonnali, és az eszköz teljes funkcióvesztésével jár. Katasztrofális meghibásodásra példa egy olyan DIMM memóriamodul, amelyet áramütés ért. A számítógép ilyenkor semmit nem jelenít meg (No POST/No Video), csak egy sípoló hangot hallat, amely a hiányzó vagy nem működő memóriára utal.
- **Eseti** – Eseti meghibásodás az ESD-vel kapcsolatos meghibásodások körülbelül 80%-a. Az eseti meghibásodások nagy aránya azt jelzi, hogy az esemény bekövetkezésekor a kár nem ismerhető fel azonnal. A DIMM modult áramütés éri, de a vezetékcsatlakozás csak meggyengül, így nem produkál azonnali tüneteket, amelyek utalnának a kárra. A meggyengült vezetékcsatlakozás csak hetek vagy hónapok alatt olvad meg, és eközben rongálja a memória épségét, időnként váratlan memóriahibákat okoz stb.

Az eseti (más néven látens) meghibásodás megállapítása és elhárítása nehezebb.

Az elektrosztatikus kisülés okozta károk megelőzése érdekében tegye a következőket:

- Használjon vezetékes antisztatikus csuklópántot, amely megfelelően van földelve. A vezeték nélküli antisztatikus pántok használata már nem megengedett, mert nem nyújtanak kielégítő védelmet. Az elektrosztatikus kisülésre igen érzékeny alkatrészeknek nem nyújt elegendő védelmet az, ha megérinti a számítógépházat
- Az elektrosztatikusságra érzékeny alkatrészeket csak elektrosztatikusságtól mentes helyen kezelje. Ha lehetséges, használjon antisztatikus alátétet és munkalapot.
- Miután az elektrosztatikusságra érzékeny alkatrészeket kivette a dobozból, ne vegye le róluk az antisztatikus csomagolást addig, amíg nem áll készen az alkatrész beszerelésére. Mielőtt levenné az antisztatikus csomagolást, vezesse el magáról a statikus elektromosságot.
- Ha érzékeny alkatrészt szállít, először tegye azt antisztatikus tárolóba vagy csomagolóanyagba.

Antisztatikus javítókészlet

A felügyelet nélkül használható elektrosztatikusan védő javítási készlet a leggyakrabban használt javítókészlet. Minden javítókészlet három fő részből áll: egy antisztatikus alátétlaphoz, egy csuklópántból és egy földelővezetékkel.

Az antisztatikus javítókészlet összetevői

Az antisztatikus javítókészlet részei:

- **Antisztatikus alátétlap** – Az antisztatikus alátétlap disszipatív, így az alkatrészek szerelés közben ráhelyezhetők. Antisztatikus alátétlap használata esetén a csuklópántot szorosan a csuklóján kell tartania, és a földelővezetékkel az alátétlaphoz vagy a rendszer bármely szabadon álló fémfelületéhez kell csatlakoztatnia. A megfelelő elrendezés után a cserealkatrészek kivehetők az elektrosztatikusan védő tasakból, és közvetlenül az alátétlaphoz helyezhetők. Az elektrosztatikusan érzékeny alkatrészeket biztonságosan kézbe veheti, az alátétlapon hagyhatja, a rendszerbe vagy a tasakba helyezheti.
- **Csuklópánt és földelővezeték** – A csuklópánt és a földelővezeték közvetlenül a csuklójához és a hardver szabad fémfelületéhez is csatlakoztatható, ha az alátétlaphoz nincs szükség, vagy ha az antisztatikus alátétlaphoz csatlakoztatja, akkor ideiglenesen védheti az alátétlaphoz helyezett hardvert. A csuklópánt, a földelővezeték és a bőr, valamint az antisztatikus alátétlap és hardver közötti kapcsolat neve földelés. A helyszíni javítókészleteket mindig csuklópánttal, alátétlappal és földelővezetékkel használja. Soha ne használjon vezeték nélküli csuklópántot. Mindig ügyeljen arra, hogy a csuklópánt belső vezetői a normál használat során elhasználódhatnak, ezért ezeket rendszeresen ellenőrizni kell egy csuklópánt-tesztelővel, hogy elkerülje a hardverek véletlen elektrosztatikus károsodását. Javasolt, hogy a csuklópántot és a földelővezetékkel legalább hetente tesztelje.
- **Antisztatikus csuklópánt-tesztelő** – Az antisztatikus csuklópánton belüli vezetőket egy idő után elhasználódhatnak. Nem felügyelt készlet használata esetén érdemes rendszeresen, minden szervizhívás előtt, illetve legalább hetente egyszer tesztelni a csuklópántot. Ehhez a legjobb módszer a csuklópánt-tesztelő használata. Ha nincs saját csuklópánt-tesztelője, akkor forduljon regionális irodájához, és érdeklődjön náluk, hogy van-e. A teszteléshez dugja a csuklópánt földelővezetékét a tesztterbe, miközben a pánt a csuklóján van, és a gomb megnyomásával hajtsa végre a tesztet. Sikeres teszt esetén a zöld LED gyullad ki, sikertelen teszt esetén pedig a piros LED, valamint egy riasztási hangjelzés is hallható.
- **Szigetelő elemek** – Kritikus fontosságú, hogy az elektrosztatikusan érzékeny eszközöket, például a műanyag hűtőbordaházakat távol tartsa a szigetelő belső részekről, amelyek gyakran erősen feltöltöttek.
- **Munkakörnyezet** – Mielőtt használatba venné az antisztatikus javítókészletet, mérje fel a helyzetet az ügyfélnél a helyszínen. Például kiszolgálókörnyezetben másképp kell használni a készletet, mint asztali vagy hordozható számítógépek esetében. A kiszolgálók jellemzően állványba vannak szerelve egy adatközponton belül, míg az asztali gépek és hordozható számítógépek általában íróasztalon vagy irodai munkahelyen belül vannak elhelyezve. Mindig keressen egy nagy, nyílt és vízszintes munkaterületet, ahol semmi nem akadályozza, és elég nagy ahhoz, hogy kiterítse az antisztatikus javítókészletet, és még marad elég hely a javítandó rendszer számára is. A munkaterület legyen mentes szigetelőktől, amelyek elektrosztatikus jelenségeket okozhatnak. A munkaterületen a szigetelőket, például a polisztirolhabból és egyéb műanyagból készült tárgyakat legalább 30 cm-re távolítsa el az érzékeny alkatrészekről, mielőtt bármilyen hardverösszetevővel dolgozni kezdene.
- **Antisztatikus csomagolás** – Minden elektrosztatikusan érzékeny eszközt antisztatikus csomagolásban kell megkapnia és szállítania. Előnyben részesítendő a fémből készült, elektrosztatikusan árnyékolt tasakok. A sérült alkatrészeket mindig ugyanabban az antisztatikus tasakban és csomagolásban juttassa vissza, amelyben az új alkatrész érkezett. Az antisztatikus tasak tetejét vissza kell hajtani és le kell ragasztani, továbbá a tasakot ugyanazzal a habosított csomagolóanyaggal kell behelyezni az eredeti dobozba, amelyben az új alkatrész érkezett. Az elektrosztatikusan érzékeny eszközöket csak elektrosztatikus kisüléstől védett munkaterületen szabad kivenni a tasakból, és az alkatrészeket soha nem szabad az antisztatikus tasakra helyezni, mert csak a tasak belseje árnyékolt elektrosztatikusan. Az alkatrészek mindig a saját kezében, az antisztatikus alátétlapon, a rendszerben vagy az antisztatikus tasakon belül legyenek.
- **Érzékeny összetevők szállítása** – Elektrosztatikusan érzékeny összetevők, például cserealkatrészek vagy a Dellnek visszajuttatandó alkatrészek szállítása esetén rendkívül fontos, hogy ezeket antisztatikus tasakokba helyezze a biztonságos szállítás érdekében.

Elektrosztatikus védelem – összefoglalás

Minden szerviztechnikusnak javasoljuk, hogy a Dell termékeinek javítása során mindig használja a hagyományos, vezetékes, elektrosztatikusan védő földelő csuklópántot és az antisztatikusan védő alátétlapot. Kritikus fontosságú továbbá, hogy a technikusok minden szigetelő alkatrésztől elkülönítve tárolják az érzékeny alkatrészeket, miközben a javítást végzik, és az érzékeny összetevők szállításához antisztatikus tasakokat használjanak.

Érzékeny alkatrészek szállítása

Elektrosztatikusan érzékeny összetevők, például cserealkatrészek vagy a Dellnek visszajuttatandó alkatrészek szállítása esetén rendkívül fontos, hogy ezeket antisztatikus tasakokba helyezze a biztonságos szállítás érdekében.

Berendezések emelése

Nehéz berendezések emelésekor tartsa be az alábbi irányelveket:

 **FIGYELMEZTETÉS: Ne emeljen 25 kg-nál többet. Mindig kérjen segítséget, vagy használjon mechanikus emelőberendezést.**

1. Álljon kiegyensúlyozott helyzetben. Álljon enyhe terpeszállásban, a lábfejei nézzenek előre.
2. Feszítse meg a hasizmait. A hasi izmok megtámasztják a gerincet emeléskor, ezáltal eltérítik a terhelés hatásvonalát.
3. A lábaival emeljen, ne a hátával.
4. Tartsa magához közel a terhet. Minél közelebb van a gerincéhez, annál kisebb erőt fejt ki a hátára.
5. Tartsa a hátát függőlegesen és egyenesen akkor is, amikor felveszi, és akkor is, amikor leteszi a terhet. Ne nehezítse saját testsúlyával a terhet. Ne hajlítsa be a testét vagy a hátát.
6. Ugyanezeket a módszereket alkalmazza, amikor leteszi a terhet.

Miután befejezte a munkát a számítógép belsejében

 **MEGJEGYZÉS:** Ha a számítógépben csavarok maradnak szabadon vagy nem megfelelően meghúzva, azzal a számítógép komoly sérülését okozhatja.

1. Helyezzen vissza minden csavart, és győződjön meg róla, hogy nem maradtak felhasználatlan csavarok a számítógép belsejében.
2. Mielőtt a számítógépet újra használatba veszi, csatlakoztasson minden eszközt, perifériát és kábelt, amelyet korábban lecsatlakoztatott.
3. Helyezze vissza a médiakártyákat, lemezeket és egyéb alkatrészeket, amelyeket a számítógépből a munka megkezdése előtt eltávolított.
4. Csatlakoztassa a számítógépet és minden hozzá csatolt eszközt elektromos aljzataikra.
5. Kapcsolja be a számítógépet.

Technológia és összetevők

Ez a fejezet a rendszerben alkalmazott technológiákat és az alkatrészeket ismerteti.

Témák:

- DDR4
- USB-funkciók
- USB Type-C
- A DisplayPort előnye az USB Type-C-vel szemben
- HDMI 2.0
- Intel Optane memória

DDR4

A DDR4 (dupla adatátviteli sebességű, negyedik generációs) memória a DDR2 és DDR3 technológia még nagyobb sebességű utódja, amellyel modulonként akár 512 GB kapacitás is elérhető, szemben a DDR3 DIMM modulonként 128 GB-os kapacitásával. A DDR4 szinkron, dinamikus, véletlen elérésű memória érintkezőkiosztása az SDRAM és a DDR modulokétól is eltér, ezzel megakadályozza, hogy a felhasználók nem megfelelő memóriát telepítsenek a rendszerbe.

A DDR4 a DDR3 1,5 voltjához képest 20 százalékkal kevesebb, csupán 1,2 volt energiát igényel a működéshez. A DDR4 egy új, rendkívül alacsony energiaigényű készenléti módot is támogat, amely lehetővé teszi, hogy a készenléti módba állított tartalmazó rendszernek ne kelljen frissítenie a memóriát. Az alacsony energiaigényű készenléti mód várhatóan 40–50%-kal csökkenti a készenléti módban mérhető energiafogyasztást.

A DDR4 részletei

A DDR3 és DDR4 memóriamodulok kisebb eltéréseit az alábbi lista tartalmazza.

Eltérő helyzetű foglalatú bevágás

A DDR4 modulok foglalatba illeszkedő bevágása más helyen található, mint a DDR3 modulokon. Mindkét bevágás a foglalatba illeszkedő szélén található, de a DDR4 modulon kicsit más az elhelyezése, hogy a modul ne lehessen nem kompatibilis alaplapba vagy platformba helyezni.

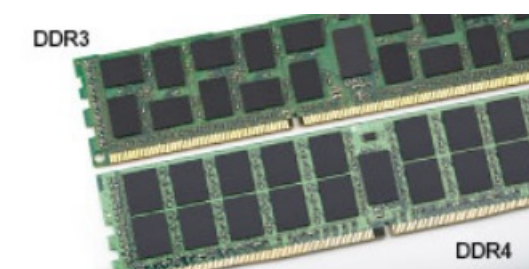

1. ábra. Eltérő bevágási helyzet

Nagyobb vastagság

A DDR4 modulok kissé vastagabbak, mint a DDR3 modulok, így több jelátviteli réteget foglalhatnak magukban.

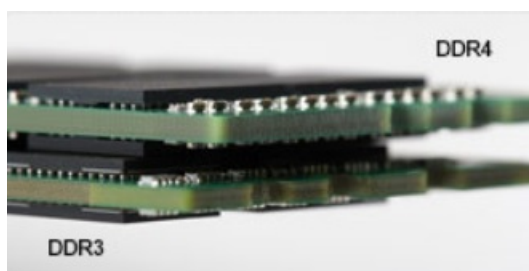

2. ábra. Eltérő vastagság

Ívelt szél

A DDR4 modulok jellegzetessége az ívelt szél, amely megkönnyíti a behelyezést, és csökkenti az alaplpra nehezedő terhelést a memória behelyezésekor.

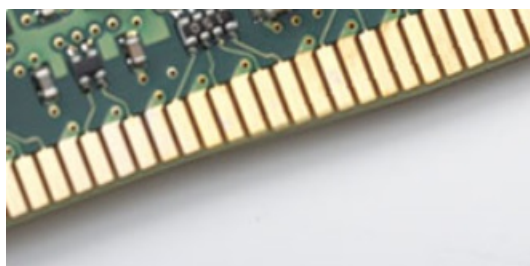

3. ábra. Ívelt szél

Memóriahibák

A rendszer memóriahibák esetén a VILÁGÍT-VILLOG-VILLOG és a VILÁGÍT-VILLOG-VILÁGÍT hibakódot jeleníti meg a hibakijelző LED-jeivel. Ha minden memóriamodul hibás, akkor az LCD panel nem kapcsol be. Az esetleges memóriahibák elhárításához helyezzen olyan memóriamodulokat a rendszer alján vagy egyes hordozható számítógépeken a billentyűzet alatt található memóriefoglalatokba, amelyekről biztosan tudja, hogy jók.

MEGJEGYZÉS: A DDR4 memória az alaplpra integrálva található, és nem cserélhető DIMM modulként, ahogy az a képeken látható és a szövegben olvasható.

USB-funkciók

Az USB (Universal Serial Bus) technológia 1996-ban jelent meg a piacon. Ez a megoldás jelentősen leegyszerűsítette a periférius eszközök – például az egerek, billentyűzetek, külső meghajtók és nyomtatók – számítógépekhez való csatlakoztatását.

1. táblázat: Az USB evolúciója

Típus	Adatátviteli sebesség	Kategória	Bevezetés éve
USB 2.0	480 Mbps	Nagy sebesség	2000
USB 3.0/USB 3.1 Gen 1	5 Gbps	SuperSpeed	2010
USB 3.1 Gen 2	10 Gbps	SuperSpeed	2013

USB 3.0/USB 3.1 Gen 1 (SuperSpeed USB)

Az USB 2.0 az évek során megkerülhetetlen de facto adatátviteli szabvánnyá vált a számítógépes iparágban, miután világszerte körülbelül 6 milliárd eladott eszközebe került be. Az egyre gyorsabb és egyre nagyobb sávszélességet igénylő hardverek azonban már nagyobb adatátviteli sebességet igényelnek. Az USB 3.0/USB 3.1 Gen 1 az elődjénél elméletileg 10-szer gyorsabb adatátvitelt tesz lehetővé, ezáltal végre megfelel a fogyasztói igényeknek. Az USB 3.1 Gen 1 jellemzői dióhéjban a következők:

- Magasabb adatátviteli sebesség (akár 5 Gbit/s)

- Fokozott maximális buszterjesztmény és nagyobb eszköz-áramfelvétel, amely jobban megfelel az egyre több energiát igénylő eszközöknek
- Új energiakezelési funkciók
- Teljes kétirányú adatátvitel és támogatás az új átviteli típusok számára
- Visszafelé kompatibilis az USB 2.0-val
- Új csatlakozók és kábel

Az alábbi témakörök az USB 3.0/USB 3.1 Gen 1 típushoz kapcsolódó leggyakrabban feltett kérdéseket fedik le.



Sebesség

A legújabb USB 3.0/USB 3.1 Gen 1 specifikáció pillanatnyilag három sebességmódot határoz meg. Super-Speed, Hi-Speed és Full-Speed. Az új SuperSpeed mód adatátviteli sebessége 4,8 Gbit/s. A specifikációban megmaradt a Hi-Speed és a Full-Speed USB-mód (közismert nevén USB 2.0 és 1.1), amelyek továbbra is 480 Mbit/s-os, illetve 12 Mbit/s-os adatátvitelt tesznek lehetővé, megőrizve ezzel a korábbi eszközökkel való kompatibilitást.

Az USB 3.0/USB 3.1 Gen 1 a következő műszaki módosítások révén nyújt jóval nagyobb teljesítményt.

- A meglévő USB 2.0 busszal párhuzamosan egy további fizikai buszt is hozzáadtak (tekintse meg az alábbi képet).
- Az USB 2.0 korábban négy vezetékkel rendelkezett (táp, földelés és egy pár differenciális adatvezeték). Az USB 3.0/USB 3.1 Gen 1 négy további vezetékkel bővül, amelyek a két további differenciális jel (fogadás és továbbítás) vezetékpárjait alkotják, így a csatlakozókban és a kábelekből nyolc vezeték található.
- Az USB 3.0/USB 3.1 Gen 1 kétirányú adatátviteli csatlófelületet használ, tehát nem az USB 2.0 fél-duplex elrendezését. Ez a módosítás elméletileg 10-szeres sávszélesség-növekedést eredményez.

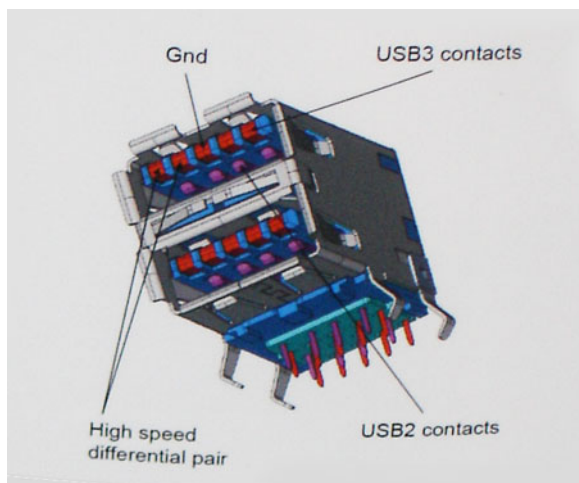

A HD videotartalom, a terabájtos kapacitású adattárolók, a sok megapixel felbontású digitális fényképezőgépek stb. elterjedésével folyamatosan nő az egyre nagyobb adatátviteli sebesség iránti igény, amellyel az USB 2.0 szabvány nem tud lépést tartani. Ráadásul az USB 2.0-s csatlakozók soha még csak meg sem közelíthetik a 480 Mbit/s-os elméleti maximális adatátviteli sebességet, a valóban elérhető maximális sebesség körülbelül 320 Mbit/s (40 MB/s) körül alakul. Az USB 3.0/USB 3.1 Gen 1 típusú csatlakozók ugyanígy nem érik el soha a 4,8 Gbit/s sebességet. A valós, veszteségekkel együtt mért maximális adatátviteli sebesség 400 MB/s lesz. Ezzel a sebességgel az USB 3.0/USB 3.1 Gen 1 tízszeres javulást jelent az USB 2.0-hoz képest.

Alkalmazások

Az USB 3.0/USB 3.1 Gen 1 új sávokat nyit meg, és nagyobb teret enged az eszközöknek ahhoz, hogy jobb minőségű szolgáltatást nyújtsanak. Az USB-n keresztül videojelküldés korábban alig használható lehetőség volt (mind a maximális felbontást, mind a késleltetést és a videojel-tömörítést tekintve), de könnyen elképzelhető, hogy az 5–10-szeres elérhető sávszélességgel az USB-s videomegoldások is sokkal jobban fognak működni. Az egykapcsolatos DVI majdnem 2 Gbit/s-os adatátviteli sebességet igényel. Amíg a 480 Mbit/s korlátozó tényező volt, addig az 5 Gbit/s már több mint ígéretes. Az ígért 4,8 Gbit/s-os sebességgel a szabvány olyan termékekbe, például külső RAID tárolórendszerekbe is bekerülhet, amelyekben korábban nem volt elterjedt.

Az alábbiakban néhány SuperSpeed USB 3.0/USB 3.1 Gen 1 szabványt használó terméket sorolunk fel:

- Külső asztali USB 3.0/USB 3.1 Gen 1 merevlemezek
- Hordozható USB 3.0/USB 3.1 Gen 1 merevlemezek
- USB 3.0/USB 3.1 Gen 1 merevlemez-dokkolók és adapterek
- USB 3.0/USB 3.1 Gen 1 flash-meghajtók és olvasók
- USB 3.0/USB 3.1 Gen 1 SSD meghajtók
- USB 3.0/USB 3.1 Gen 1 RAID-ek
- Optikai meghajtók
- Multimédiás eszközök
- Hálózatépítés
- USB 3.0/USB 3.1 Gen 1 adapterkártyák és elosztók

Kompatibilitás

Jó hír, hogy az USB 3.0/USB 3.1 Gen 1 terméket az alapoktól fogva úgy tervezték, hogy békésen megférjen az USB 2.0 mellett. Az első és legfontosabb, hogy bár az USB 3.0/USB 3.1 Gen 1 új fizikai kapcsolatokat határoz meg, és az új kábeleken keresztül kihasználhatja az új protokoll nagyobb adatátviteli sebességét, a csatlakozó szögletes alakja nem változott, és az USB 2.0 négy érintkezője is ugyanazon a helyen maradt benne. Az USB 3.0/USB 3.1 Gen 1 típusú kábelek öt új kapcsolatot létesítenek az adatok továbbítására és fogadására, de ezeket csak akkor használja az eszköz, ha megfelelő SuperSpeed USB-csatlakozóval érintkezik.

USB Type-C

Az USB Type-C egy új, kis méretű fizikai csatlakozó. Ez a csatlakozó számos hasznos új USB-szabványt támogat, ilyenek például az USB 3.1 vagy az USB PD (USB-tápellátás).

Alternatív mód

Az USB Type-C egy új, rendkívül kis méretű csatlakozószabvány. Mérete a régi USB Type-A csatlakozóénak körülbelül a harmada. Ez egy önálló csatlakozószabvány, amely bármilyen eszközön elérhető. Az USB Type-C portok különféle „alternatív módokat” használó protokollok támogatására alkalmasak, ennek köszönhetően olyan adaptereket is használhat, amelyek HDMI, VGA, DisplayPort vagy egyéb típusú csatlakozókon képesek jel kibocsátására erről az USB-portról.

USB PD (tápellátás)

Az USB PD és az USB Type-C műszaki adatai jórészt megegyeznek. Manapság az okostelefonokat, a táblagépeket és más mobilkészülékeket is gyakran töltünk USB-kábelen keresztül. Az USB 2.0 csatlakozó legfeljebb 2,5 watt teljesítmény leadására képes – ez legfeljebb a telefonok töltésére elegendő. A laptopok töltése például 60 wattot igényel. Az USB PD specifikáció azonban akár 100 watt leadását is lehetővé teszi. Ez ráadásul két irányba lehetséges, vagyis a csatlakozó eszközök töltésére vagy a csatlakozón keresztül visszatöltésre is használható. És ez még nem minden: a tápellátás akár adattovábbítás közben is működik.

Végre eljött az az idő, amikor laptopjainkat nemcsak a laphoz kapott töltő segítségével, hanem egy standard USB-kábelen keresztül is tölthetjük. Ez azt jelenti, hogy a laptopot egy olyan hordozható akkumulátorról is feltöltheti, amelyet manapság még csak az okostelefonok és más hordozható eszközök töltésére használnak. Bedughatja laptopját egy tápkábellel csatlakoztatott külső kijelzőbe, amely használat közben is képes tölteni a gépet a kis méretű USB Type-C csatlakozón keresztül. A technológia csak akkor használható, ha az eszköz és a kábel is támogatja az USB-tápellátás funkciót. Attól, hogy az eszközén USB Type-C csatlakozó van, még nem biztos, hogy ez a funkció is támogatást élvez.

USB Type-C és USB 3.1

Az USB 3.1 egy új USB-szabvány. Az USB 3 névleges átviteli sebessége 5 Gbit/s, ami megegyezik az USB 3.1 Gen 1 értékével, míg a második generációs USB 3.1 már 10 Gbit/s sebességet kínál. Ez dupla sávszélességet jelent, azaz eléri az első generációs Thunderbolt-csatlakozó sebességét. Az USB Type-C nem azonos az USB 3.1 csatlakozóval. Az USB Type-C csak egy forma, amely mögött az USB 2 és az USB 3.0 technológia egyaránt állhat. A Nokia N1 Android táblagépe például szintén USB Type-C csatlakozót használ, azonban az csak az USB 2.0 szabványt támogatja – még csak nem is az USB 3.0-t. Ezek a technológiák azonban közel állnak egymáshoz.

A DisplayPort előnyei az USB Type-C-vel szemben

- A DisplayPort audio-/video- (A/V) teljesítményének teljes kihasználása (akár 4K 60 Hz mellett)
- Tetszőlegesen csatlakoztatható dugasz és kábelirány
- Kompatibilitás a korábbi VGA- és DVI-adapterekkel
- SuperSpeed USB (USB 3.1) adatátvitel
- HDMI 2.0a támogatása, kompatibilitás a korábbi verziókkal

HDMI 2.0

Ez a témakör a HDMI 2.0 technológiát, annak jellemzőit, valamint előnyeit ismerteti.

A HDMI (High-Definition Multimedia Interface) egy széles iparági támogatást élvező, tömörítetlen, tisztán digitális hang- és videojel-átvitelt biztosító csatlófelület. A HDMI csatlófelületen keresztül bármilyen kompatibilis digitális hang- és videojelforrás (például DVD-lejátszó, A/V vevő) összeköthető kompatibilis digitális hang- és/vagy videojelvelvőkkel, például digitális TV-vel. A szabvány eredetileg HDMI TV-khez és DVD-lejátszókhöz készült. A egyik fő előnye, hogy csökkenti a kábeligényt, és lehetővé teszi a digitális tartalom védelmét. A HDMI lehetővé teszi normál, javított és HD minőségű videojel, valamint többcsatornás digitális hang átvitelét egyetlen kábelben keresztül.

A HDMI 2.0 jellemzői

- **HDMI Ethernet-csatorna** – Nagy sebességű hálózati adattovábbítást kölcsönöz a HDMI-kapcsolatnak, így a felhasználók teljes mértékben kihasználhatják IP-kompatibilis eszközeiket anélkül, hogy külön Ethernet-kábelre lenne szükségük.
- **Audio Return Channel (ARC)** – Lehetővé teszi, hogy egy HDMI-vel csatlakoztatott, beépített tunerrel rendelkező TV továbbküldje az adatokat egy surround hangrendszernek, így nincs szükség külön audiókábelre.
- **3D** – Meghatározza az input/output protokollokat a főbb 3D videoformátumokhoz, így készítve elő az utat a valódi 3D-s játékok és a 3D-s házimozik alkalmazásokhoz.
- **Tartalomtípus** – A tartalomtípusok valós idejű jelzése a kijelző és a forráseszközök között, lehetővé téve a tévé számára a képbeállítások optimalizálását az adott tartalomtípusnak megfelelően.
- **Kiegészítő színterek** – Támogatást biztosít a kiegészítő színmodellekhez, amelyek a digitális fényképészetben és számítógépes grafikában használatosak.
- **4K támogatás** – Messze az 1080p-t meghaladó felbontást tesz lehetővé, támogatva a következő generációs kijelzőket; ezek vetekedni fognak a Digital Cinema rendszerekkel, amelyeket számos kereskedelmi moziban használnak.
- **HDMI-mikrocsatlakozó** – Új, kisebb csatlakozó a telefonok és egyéb hordozható eszközök számára, amely maximálisan 1080p videofelbontást támogat.
- **Autóipari csatlakozórendszer** – Új kábelek és csatlakozók az autóipari videórendszerekhez, amelyeket olyan módon terveztek meg, hogy megfeleljenek az autós környezet sajátos igényeinek, HD-minőséget biztosítva.

A HDMI előnyei

- A minőségi HDMI tömörítetlen digitális audio és videoátvitelt biztosít a legmagasabb, legélesebb képminőséggel
- Az alacsony költségű HDMI a digitális interfészek minőségét és funkcióit nyújtja, miközben egyszerű, költséghatékony módon támogatja a tömörítés nélküli videóformátumokat is
- Az audio HDMI több audioformátumot támogat a normál sztereó formátumtól a többcsatornás térhatású hangig
- A HDMI a videót és a többcsatornás hangot egyetlen kábelben egyesíti, így kiküszöbölve a költségeket, bonyolultságot és a sok kábel által okozott zűrzavart, amely a jelenleg használt A/V-rendszerekre jellemző
- A HDMI támogatja a videóforrás (pl. egy DVD-lejátszó és a DTV közötti kommunikációt, így új funkciókat tesz lehetővé)

Intel Optane memória

Az Intel Optane memória a tárolóeszközök gyorsítására szolgál. Nem helyettesíti és nem is növeli a számítógépbe helyezett memóriát (RAM-ot).

i **MEGJEGYZÉS:** Az Intel Optane memória támogatásához a számítógépnek a következő feltételeket kell teljesítenie:

- 7. generációs vagy újabb Intel Core i3/i5/i7 processzor
- Windows 10 64 bites verzió, 1607-es vagy magasabb build

- Intel Rapid Storage technológia – 15.9.1.1018 vagy magasabb verziószámú illesztőprogram

2. táblázat: Intel Optane memória műszaki adatai

Funkció	Műszaki adatok
Interfész	PCIe 3x2 NVMe 1.1
Csatlakozó	M.2 kártyafoglalat (2230/2280)
Támogatott konfigurációk	<ul style="list-style-type: none"> • 7. generációs vagy újabb Intel Core i3/i5/i7 processzor • Windows 10 64 bites verzió, 1607-es vagy magasabb build • Intel Rapid Storage technológia – 15.9.1.1018 vagy magasabb verziószámú illesztőprogram
Kapacitás	32 GB

Az Intel Optane memória engedélyezése

1. Kattintson a tálcán található keresőmezőbe, majd írja be: „**Intel Rapid Storage Technology**”.
2. Kattintson az **Intel Rapid Storage Technology** lehetőségre.
3. A **Status** (Állapot) lapon kattintson az **Enable** (Engedélyezés) lehetőségre az Intel Optane memória letiltásához.
4. A figyelmeztető képernyőn válasszon egy kompatibilis gyors meghajtót, majd az Intel Optane memória engedélyezéséhez kattintson a **Yes** (Igen) lehetőségre.
5. Az Intel Optane memória engedélyezésének befejezéséhez kattintson az **Intel Optane memory > Reboot** (Intel Optane memória > Újraindítás) elemre.

 **MEGJEGYZÉS:** A teljesítményre gyakorolt pozitív hatás teljes körű eléréséhez egyes alkalmazások esetében három újraindítás is szükséges.

Az Intel Optane memória letiltása

 **FIGYELMEZTETÉS:** Az Intel Optane memória letiltása után ne távolítsa el az Intel Rapid Storage technológia illesztőprogramját. Ez kék képernyős összeomláshoz vezet. Az Intel Rapid Storage technológia felhasználói felületének eltávolításához nem szükséges törölnie az illesztőprogramot.

 **MEGJEGYZÉS:** Mielőtt eltávolítaná az Intel Optane memóriamodul által gyorsított SATA-tárolóeszközt a számítógépből, tiltsa le az Intel Optane memóriát.

1. Kattintson a tálcán található keresőmezőbe, majd írja be: „**Intel Rapid Storage Technology**”.
2. Kattintson az **Intel Rapid Storage Technology** lehetőségre. Megnyílik az **Intel Rapid Storage Technology** ablak.
3. Az **Intel Optane memory** (Intel Optane memória) lapon kattintson a **Disable** (Letiltás) lehetőségre az Intel Optane memória letiltásához.
4. Kattintson a **Yes** (Igen) lehetőségre a figyelmeztetés elfogadásához. Megjelenik a letiltási művelet előrehaladása.
5. Az Intel Optane memória letiltásához, és a számítógép újraindításához kattintson a **Reboot** (Újraindítás) gombra.

A rendszer főbb összetevői

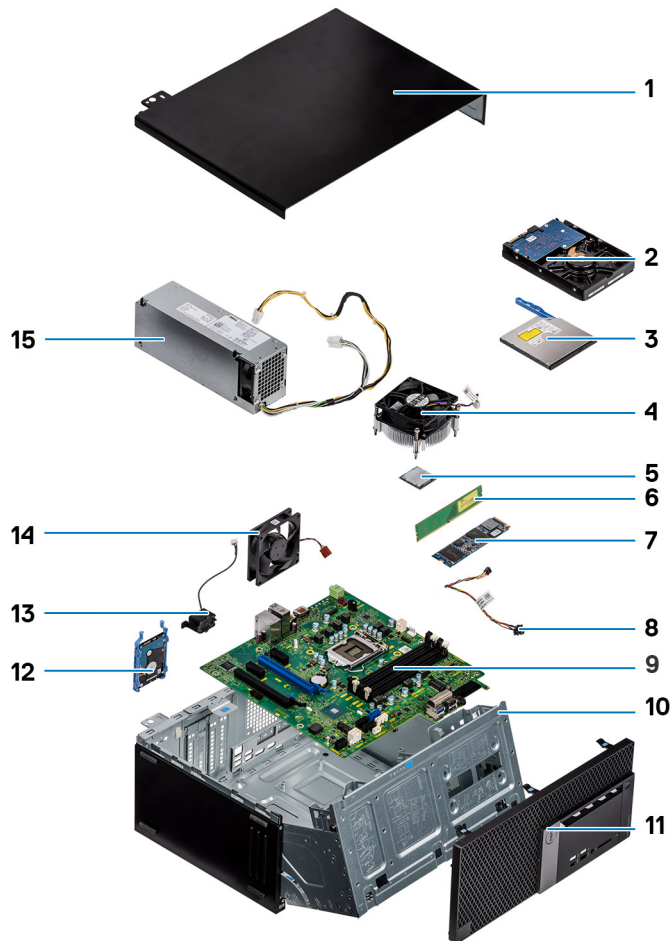

1. Oldalpanel
2. 3,5 hüvelykes merevlemez-egység
3. Optikai meghajtó
4. Hűtőborda-szerkezet
5. Processzor
6. Memóriamodul
7. M.2 PCIe SSD
8. Bekapcsológomb
9. Alaplap
10. Előlap panel ajtaja
11. Előlap
12. 2,5 hüvelykes merevlemez-egység
13. Hangszóró
14. Rendszerventilátor
15. Tápegység

 **MEGJEGYZÉS:** A Dell a megvásárolt eredeti rendszerkonfigurációhoz tartozó összetevőket és azok cikkszámait tartalmazó listát biztosítja. Ezek az alkatrészek a vásárló által igénybe vett jótállás függvényében érhetők el. A vásárlási lehetőségeikért forduljon Dell-viszonteladójához.

Alkatrészek eltávolítása és beszerelése

MEGJEGYZÉS: A jelen dokumentumban található képek a megrendelt konfigurációtól függően eltérhetnek a számítógépen megjelenő képektől.

Témák:

- Oldalpanel
- Előlap
- Előlapi panel ajtaja
- Merevlemezmeghajtó-egység – 3,5 és 2,5 hüvelykes
- Optikai meghajtó
- M.2 PCIe SSD
- SD kártya olvasó
- Memória modul
- Bővítőkártya
- Opcionális VGA-modul
- Tápegység
- Behatolásjelző kapcsoló
- Bekapcsológomb
- Hangszóró
- Gombelem
- Hűtőborda-ventilátor
- Hűtőborda
- Processzor
- Rendszerventilátor
- Alaplap
- Előlapi panel ajtaja
- A 3,5 hüvelykes merevlemezmeghajtó
- 2,5 hüvelykes merevlemez-szerelvény
- Optikai meghajtó
- M.2 SSD
- SD kártya olvasó
- Memória modul
- Bővítőkártya
- Tápegység
- Behatolásjelző kapcsoló
- Bekapcsológomb
- Hangszóró
- Gombelem
- Hűtőborda-ventilátor
- Hűtőborda-szerkezet
- Processzor
- Rendszerventilátor
- Opcionális VGA-modul
- Alaplap

Oldalpanel

Az oldalpanel eltávolítása

1. Kövesse a [Mielőtt elkezdene dolgozni a számítógép belsejében](#) című fejezet utasításait.
2. A burkolat eltávolítása:
 - a. A kioldóretesz elcsúsztatásával válassza le a panelt a számítógépről [1].
 - b. Csúsztassa a panelt a számítógép hátsó része felé, majd emelje ki a rendszerből [2].

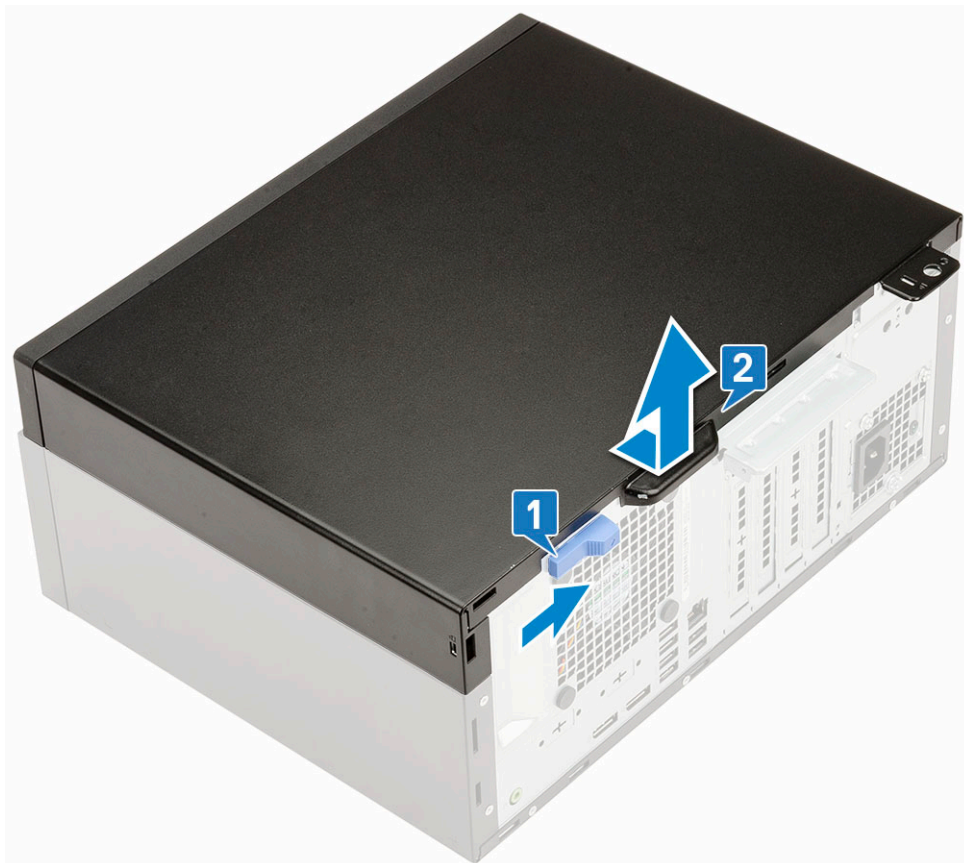

Az oldalpanel felszerelése

1. Az oldalpanel felszerelése:
 - a. Helyezze fel a számítógépre az oldalpanelt, majd csúsztassa előre, amíg az helyére nem pattan.



2. Kövesse a [Miután befejezte a munkát a számítógép belsejében](#) című fejezet utasításait.

Előlap

Az elülső előlap eltávolítása

1. Kövesse a [Mielőtt elkezdené dolgozni a számítógép belsejében](#) című fejezet utasításait.
2. Távolítsa el az [oldalpanelt](#).
3. Az elülső előlap eltávolítása:
 - a. A fület felhúzva oldja ki az elülső előlapot a rendszerből.
 - b. Vegye ki az előlapot a rendszerből.



Az elülső előlap felszerelése

1. Az elülső előlap felszerelése:
 - a. Helyezze el az előlapot úgy, hogy annak fűlei a számítógépházban lévő nyílásokhoz igazodjanak.
 - b. Nyomja meg az előlapot, amíg a fűlek a helyükre nem pattannak.

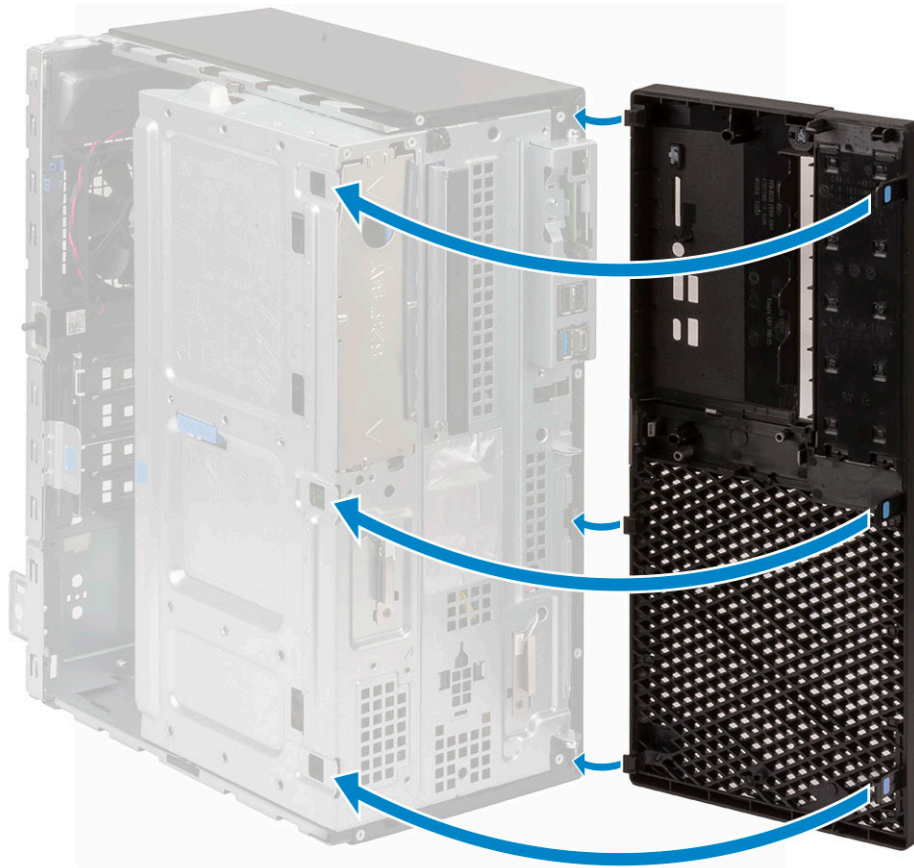

2. Szerelje fel a [oldalpanelt](#).
3. Kövesse a [Miután befejezte a munkát a számítógép belsejében](#) című fejezet utasításait.

Előlapi panel ajtaja

Az elülső panel ajtajának kinyitása

1. Kövesse a [Mielőtt elkezdené dolgozni a számítógép belsejében](#) című fejezet utasításait.
2. Távolítsa el a következőt:
 - a. [Oldalpanel](#)
 - b. [Elülső keret](#)

FIGYELMEZTETÉS: Az előlap ajtaja csak egy bizonyos mértékig nyílik ki. A maximálisan engedélyezett szintet az előlapi panel ajtaján található nyomtatott képen láthatja.

3. Az előlapi panel ajtajának kinyitásához húzza meg az ajtót.



Az elülső panel ajtajának bezárása

1. A bezáráshoz forgassa el az elülső panel ajtaját.

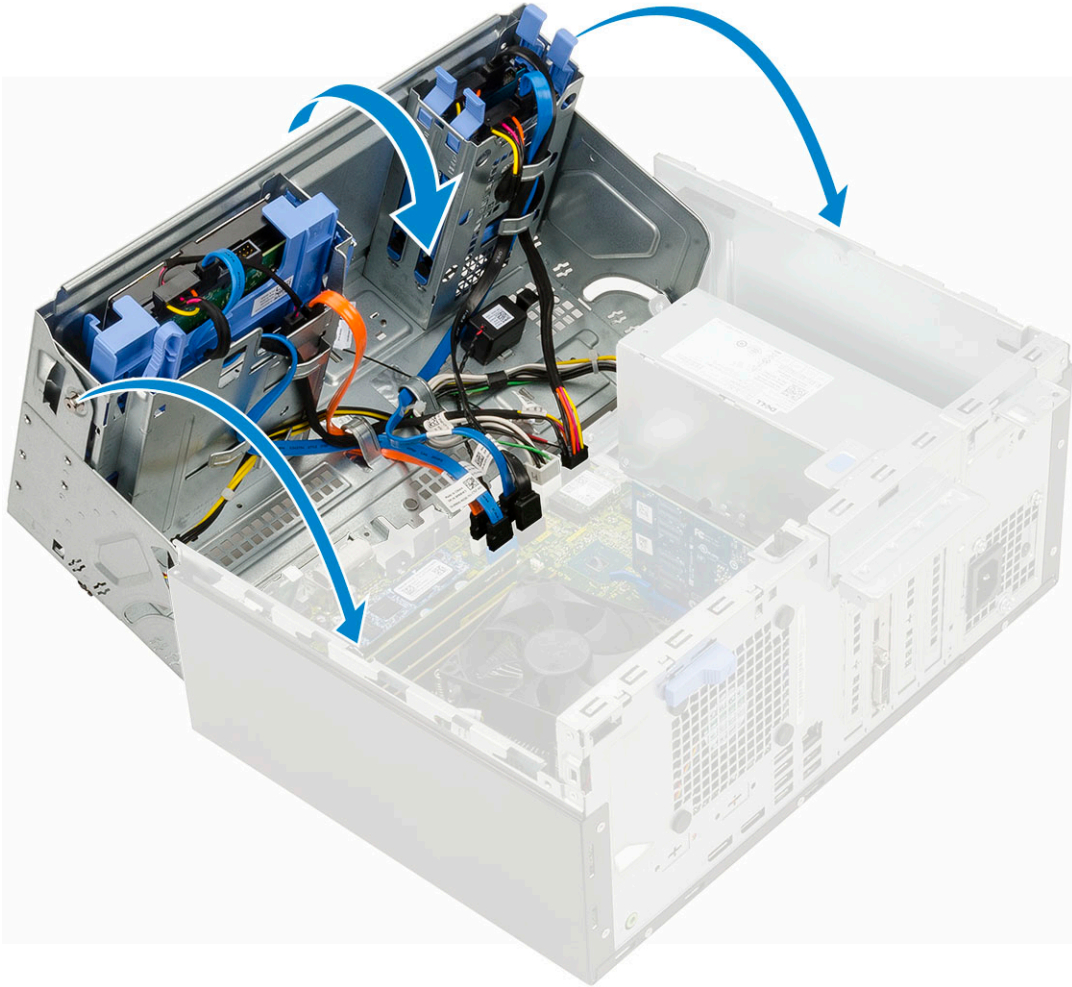

2. Szerelje be a következőt:
 - a. Elülső keret
 - b. Oldalpanel
3. Kövesse a [Miatán befejezte a munkát a számítógép belsejében](#) című fejezet utasításait.

Merevlemez meghajtó-egység – 3,5 és 2,5 hüvelykes

A 3,5 hüvelykes merevlemez egység eltávolítása

1. Kövesse a [Mielőtt elkezdené dolgozni a számítógép belsejében](#) című fejezet utasításait.
2. Távolítsa el a következőt:
 - a. Oldalpanel
 - b. Elülső keret
3. A merevlemez meghajtó-egység eltávolítása:
 - a. Válassza le a SATA-kábelt és a tápkábelt a merevlemez-meghajtón lévő csatlakozójukról.

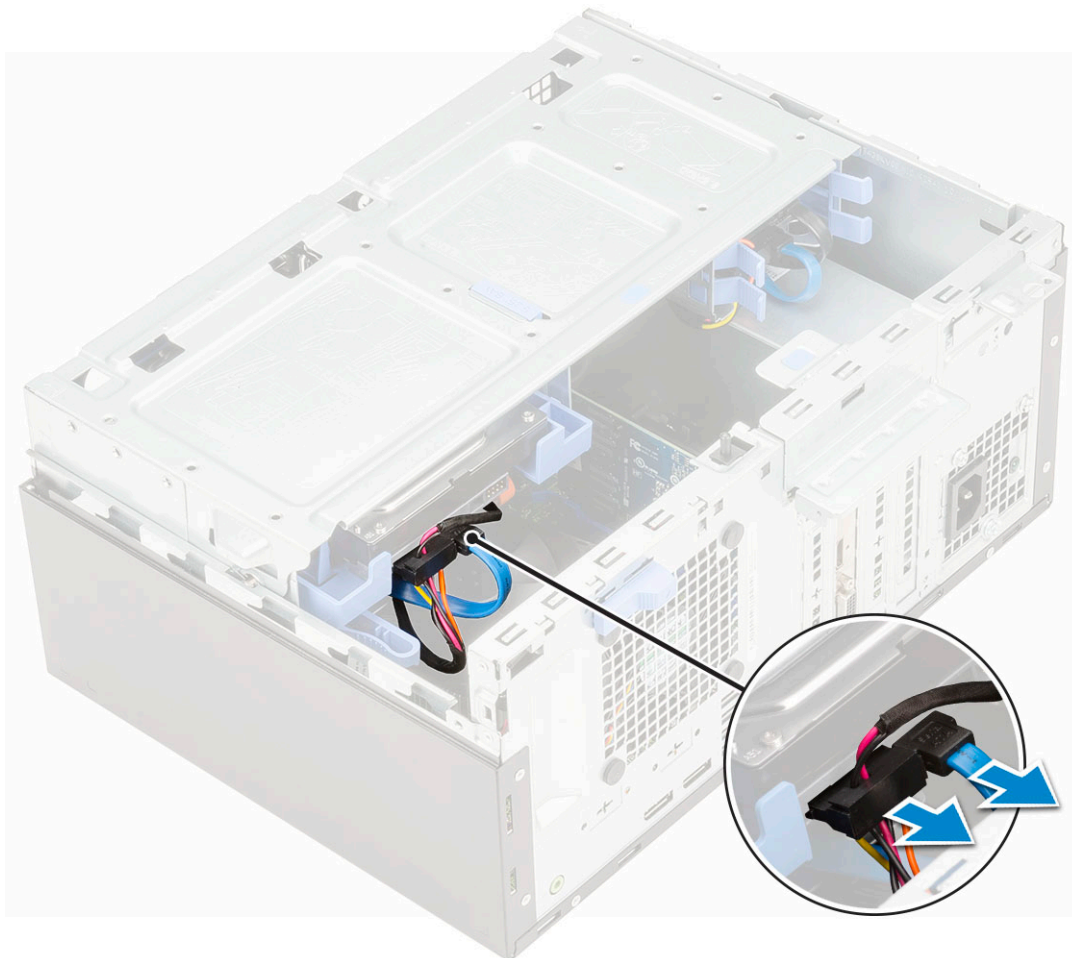

- b. Távolítsa el a HDD takarólemezét a számítógépből [1].
- c. Nyomja le a kék fület [2], és emelje ki a merevlemez-szerelvényt a számítógépből [3].

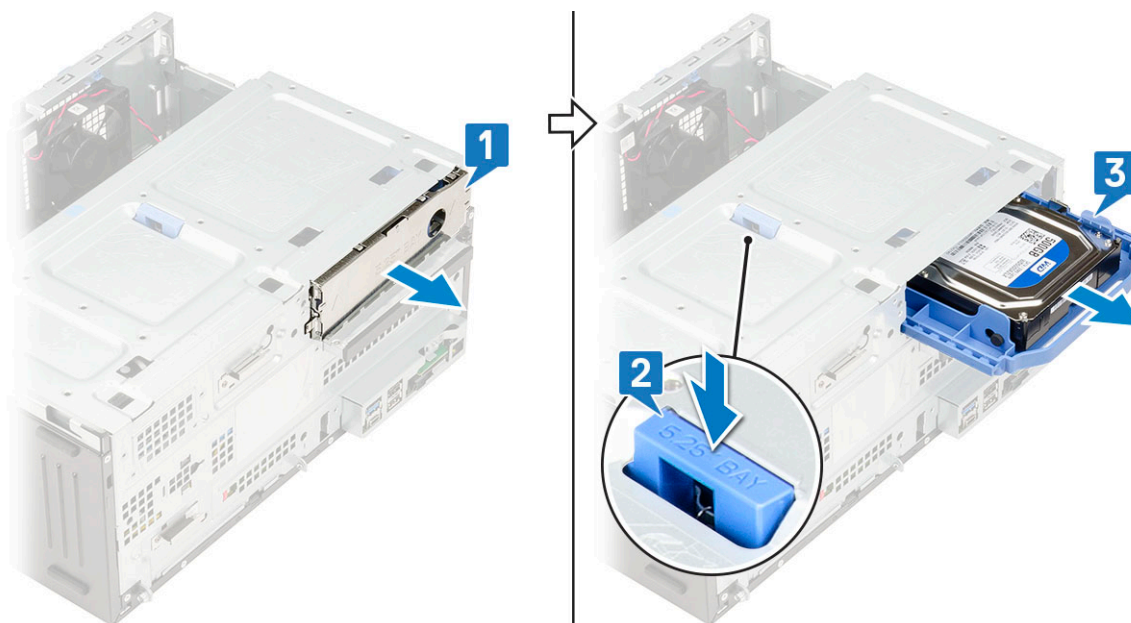

A 3,5 hüvelykes merevlemez eltávolítása a merevlemezkeretből

- 1. Kövesse a [Mielőtt elkezdené dolgozni a számítógép belsejében](#) című fejezet utasításait.
- 2. Távolítsa el a következőt:

- a. Oldalpanel
 - b. Elülső keret
 - c. 3,5 hüvelykes HDD-szerelvény
3. A merevlemez-meghajtó eltávolítása:
- a. A merevlemez-meghajtó egyik oldalát meghúzva oldja ki a kereten lévő tűket a merevlemez-meghajtón lévő foglatokból [1].
 - b. Emelje ki a merevlemez-meghajtót a merevlemez-meghajtó keretből [2].

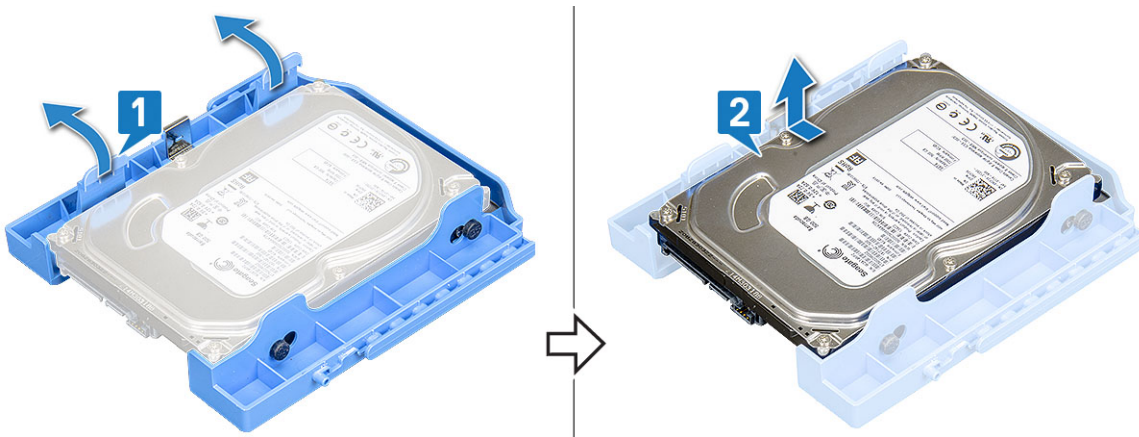

A 3,5 hüvelykes merevlemez-meghajtó behelyezése a tartókeretbe

1. A merevlemez-meghajtó beszerelése:
- a. Illessze össze a merevlemez-meghajtót a tartókerettel, majd húzza fel a másik véglapot, és dugja be a kereten lévő érintkezőket a merevlemez-meghajtóba [1].
 - b. Csúsztassa be a merevlemez-meghajtót a merevlemez-meghajtó keretbe, amíg az a helyére nem kattán [2].



2. Szerelje be a következőt:
- a. 3,5 hüvelykes merevlemez-egység
 - b. Elülső keret
 - c. Oldalpanel
3. Kövesse a *Miután befejezte a munkát a számítógép belsejében* című fejezet utasításait.

A 3,5 hüvelykes merevlemez-meghajtó-egység beszerelése

- 1. Csúsztassa be a merevlemez-meghajtó-egységet a számítógépen lévő foglatába, amíg a helyére nem kattán [1].
- 2. Szerelje vissza a HDD takarólemezét [2].

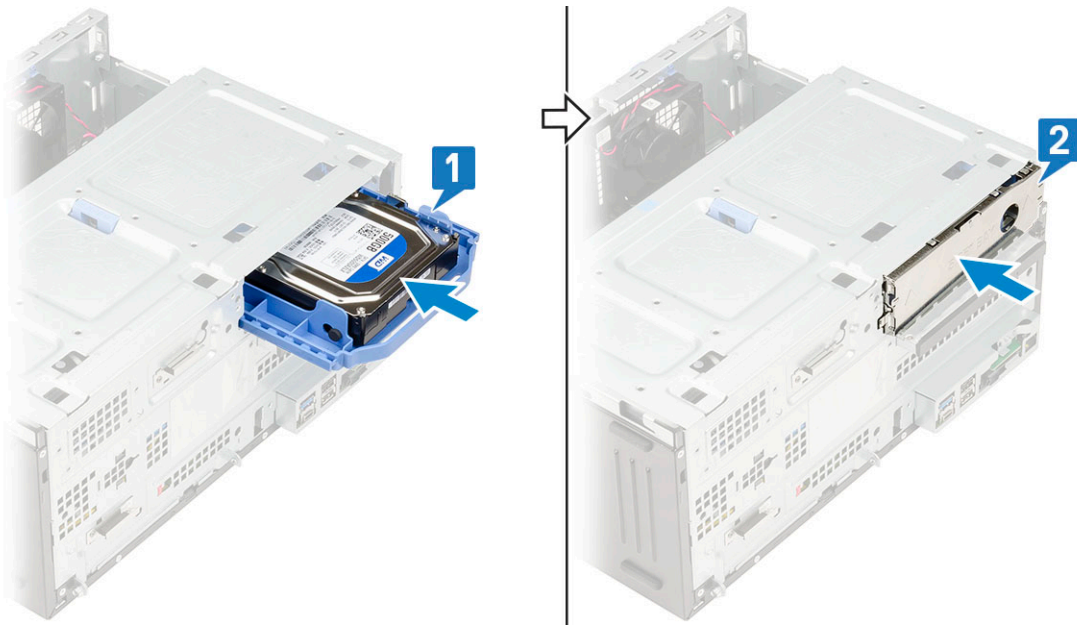

3. Csatlakoztassa a SATA kábelt és a tápkábelt a merevlemez-meghajtón lévő csatlakozójukra.

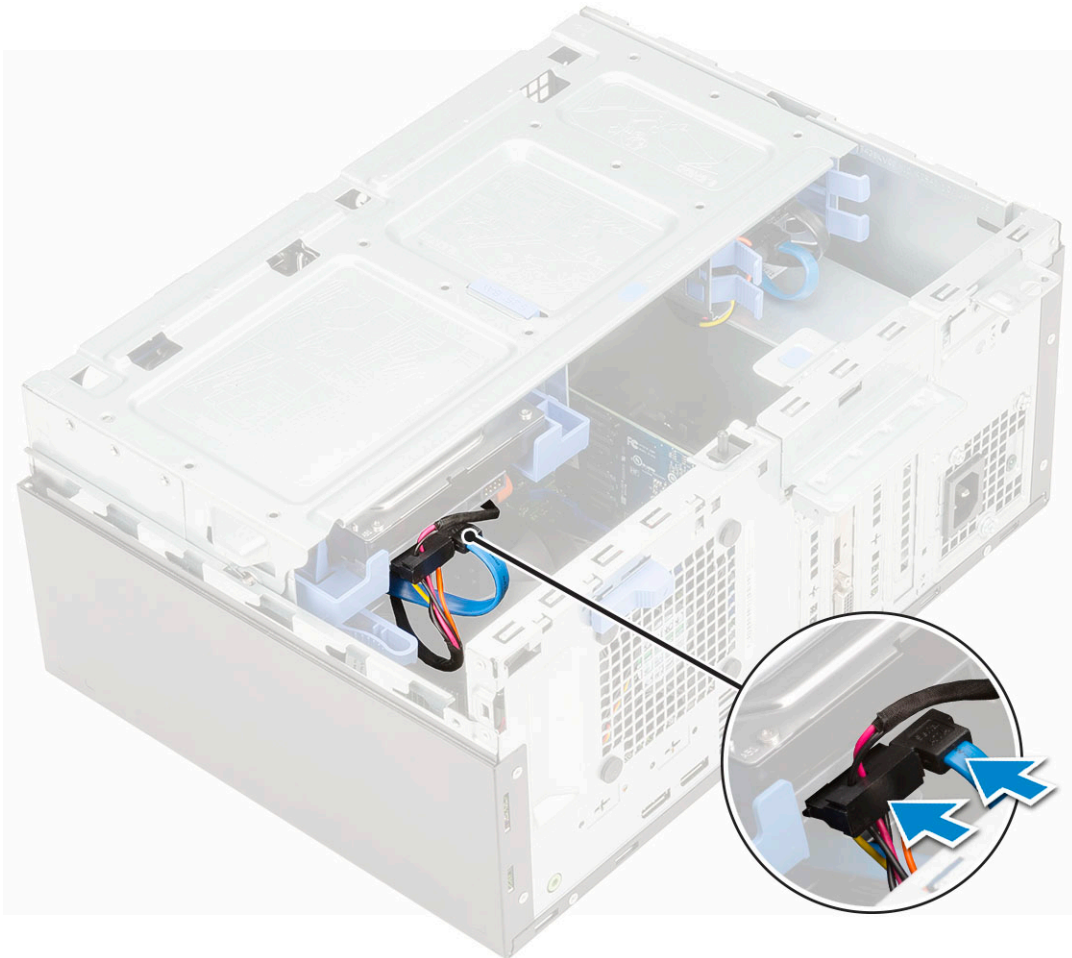

4. Szerelje be a következőt:

- a. Elülső keret
- b. Oldalpanel

5. Kövesse a [Miután befejezte a munkát a számítógép belsejében](#) című fejezet utasításait.

A 2,5 hüvelykes merevlemez-meghajtó-egység eltávolítása

1. Kövesse a [Mielőtt elkezdené dolgozni a számítógép belsejében](#) című fejezet utasításait.
2. Távolítsa el a következőt:
 - a. Oldalpanel
 - b. Elülső keret
3. Nyissa ki az [elülső panel ajtaját](#).
4. A merevlemez-meghajtó szerkezet eltávolítása:
 - a. Válassza le a merevlemez adat- és tápkábeleit a 2,5 hüvelykes merevlemez-meghajtón lévő csatlakozóikról [1].
 - b. Nyomja meg az egység két oldalán lévő kék füleket [2], majd húzza ki a merevlemez-meghajtó-egységet a számítógépből [3].

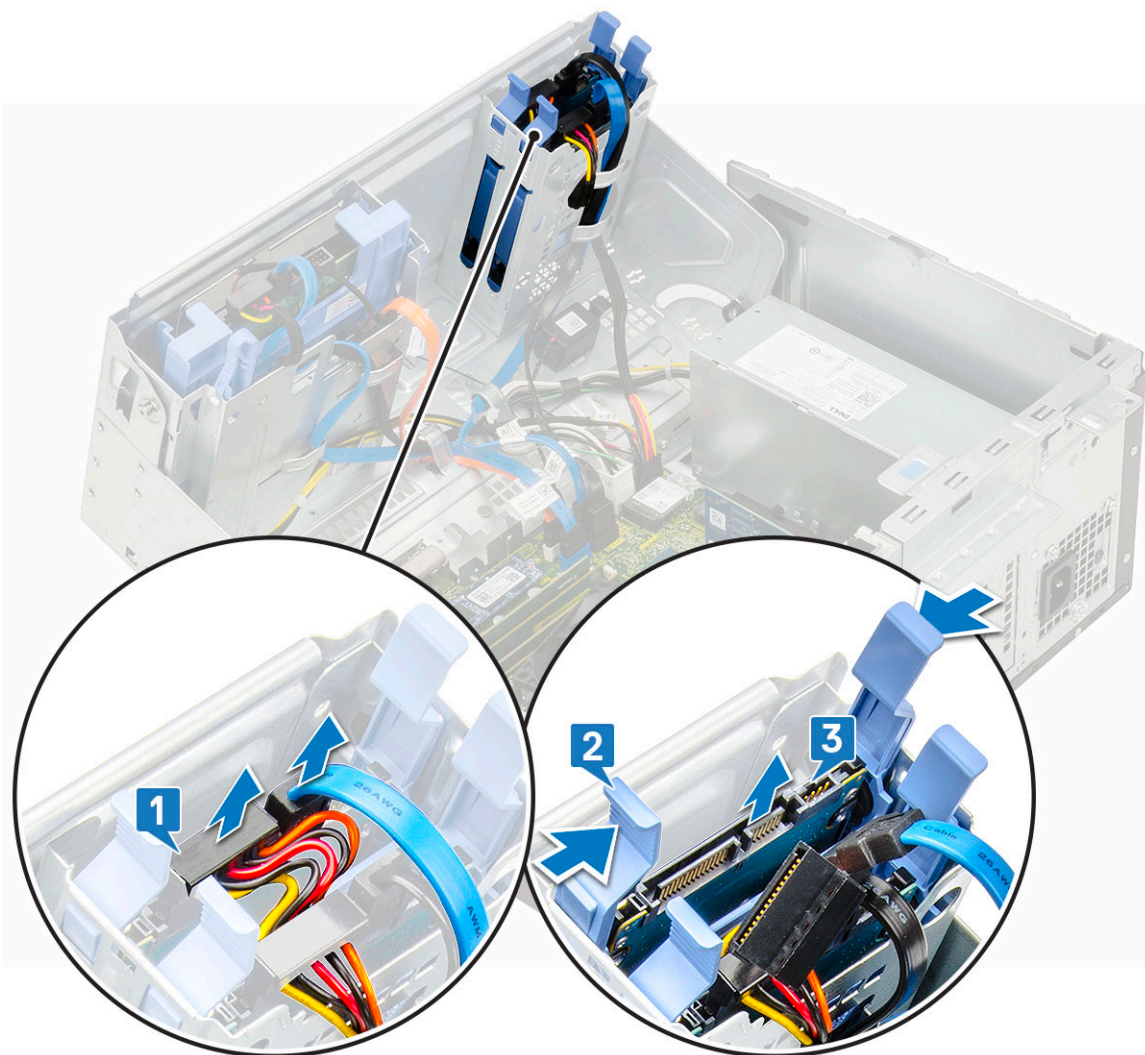

A 2,5 hüvelykes meghajtó eltávolítása a meghajtókeretből

1. Kövesse a [Mielőtt elkezdené dolgozni a számítógép belsejében](#) című fejezet utasításait.
2. Távolítsa el a következőt:
 - a. Oldalpanel
 - b. Elülső keret
 - c. 2,5 hüvelykes merevlemez-egység
3. A meghajtó eltávolítása:
 - a. A meghajtó egyik oldalát meghúzva oldja ki a kereten lévő tűket a meghajtón lévő foglatokból [1].
 - b. Emelje ki a meghajtót a tartókeretből [2].

c. Távolítsa el a meghajtót a keretből [3].

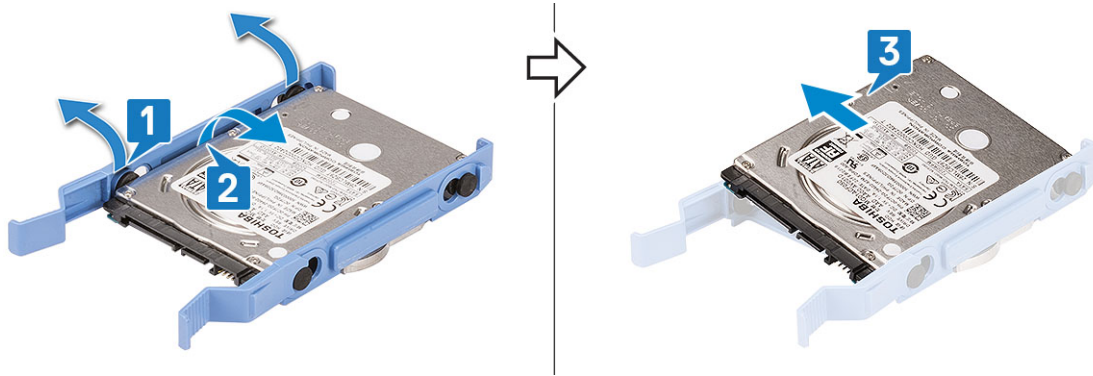

A 2,5 hüvelykes merevlemez-meghajtó behelyezése a tartókeretbe

1. A merevlemez-meghajtó beszerelése:

- Illessze a merevlemez-meghajtót a merevlemez-meghajtó-kerethez, majd húzza fel a másik véglapot, és helyezze a kereten lévő érintkezőket a merevlemez-meghajtóba.
- Csúsztassa be a merevlemez-meghajtót a merevlemez-meghajtó keretbe, amíg az a helyére nem kattant [1].
- Csúsztassa be a merevlemez-meghajtót a merevlemez-meghajtó keretbe, amíg az a helyére nem kattant [2].

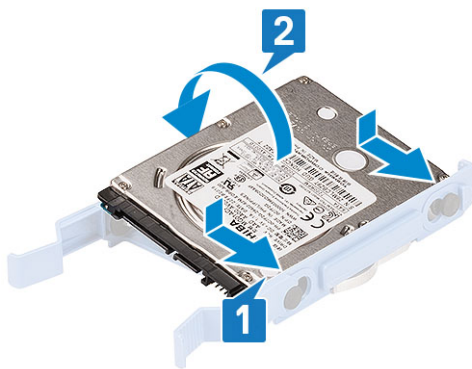

2. Szerelje be a következőt:

- 2,5 hüvelykes merevlemez-egység
- Elülső keret
- Oldalpanel

3. Kövesse a [Miután befejezte a munkát a számítógép belsejében](#) című fejezet utasításait.

A 2,5 hüvelykes meghajtószerelvény beszerelése

1. A merevlemez-meghajtó beszerelése:

- Csúsztassa be a merevlemez-meghajtó-egységet a számítógépen lévő foglalatába, amíg be nem pattant a helyére [1].
- Csatlakoztassa a merevlemez adat- és tápkábeleit a 2,5 hüvelykes merevlemez-meghajtón lévő csatlakozóikhoz [2].

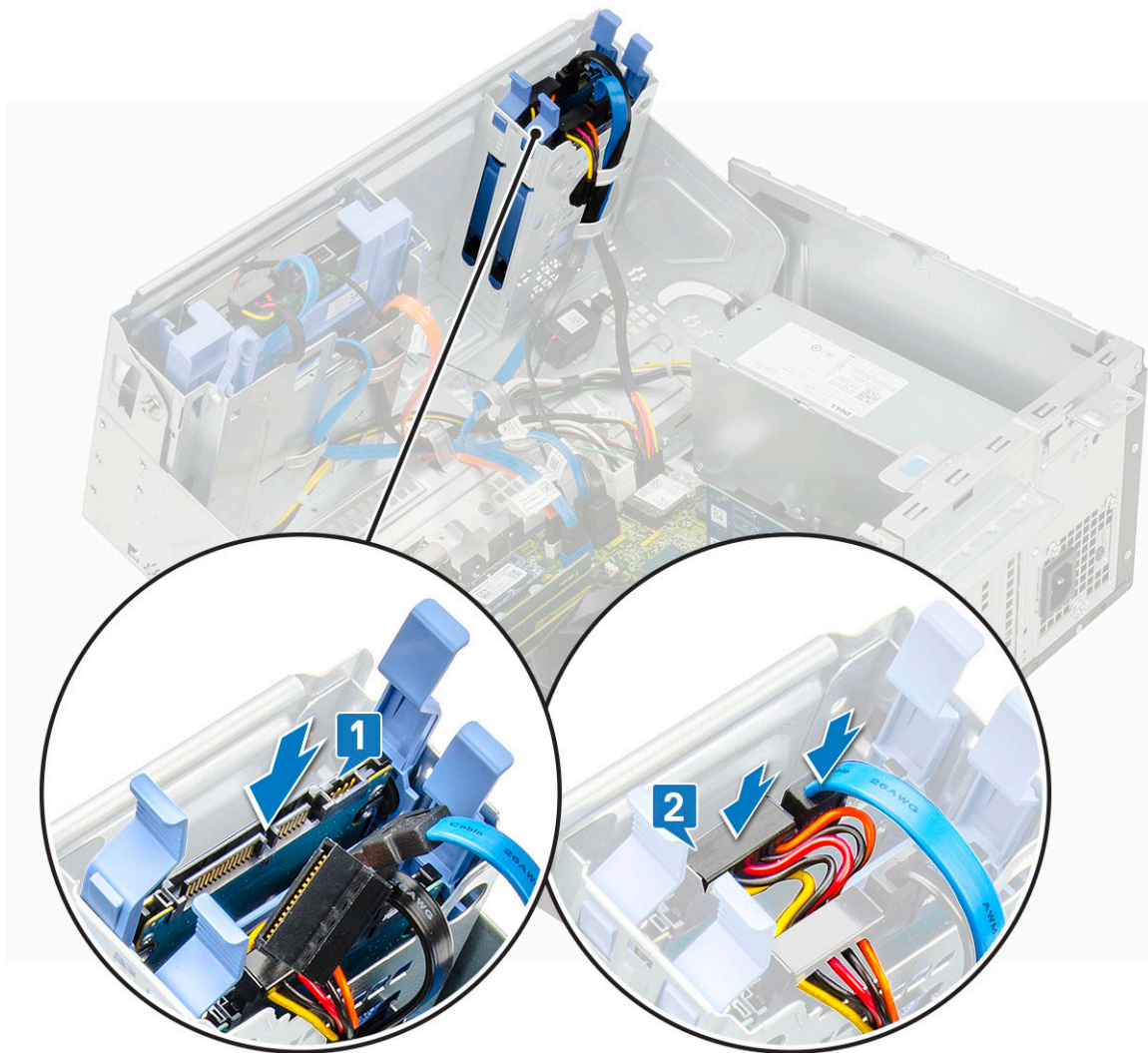

2. Csukja be az **elülső panel** ajtaját.
3. Szerelje be a következőt:
 - a. **Elülső előlap**
 - b. **Oldalpanel**
4. Kövesse a **Miután befejezte a munkát a számítógép belsejében** című fejezet utasításait.

Optikai meghajtó

Az optikai meghajtó eltávolítása

1. Kövesse a **Mielőtt elkezdené dolgozni a számítógép belsejében** című fejezet utasításait.
2. Távolítsa el a következőt:
 - a. **Oldalpanel**
 - b. **Elülső keret**
3. Nyissa ki az **elülső panel** ajtaját.
4. Az optikai meghajtó szerelvényének eltávolítása:
 - a. Válassza le az optikai meghajtó adatkábelét és a tápkábelét az optikai meghajtón lévő csatlakozókról [1].

i **MEGJEGYZÉS:** Ahhoz, hogy ki tudja húzni a kábeleket a csatlakozókból, fejtse ki azokat a meghajtókeret alatti fűlekből.
 - b. Csukja le az **elülső panel** ajtaját [2].

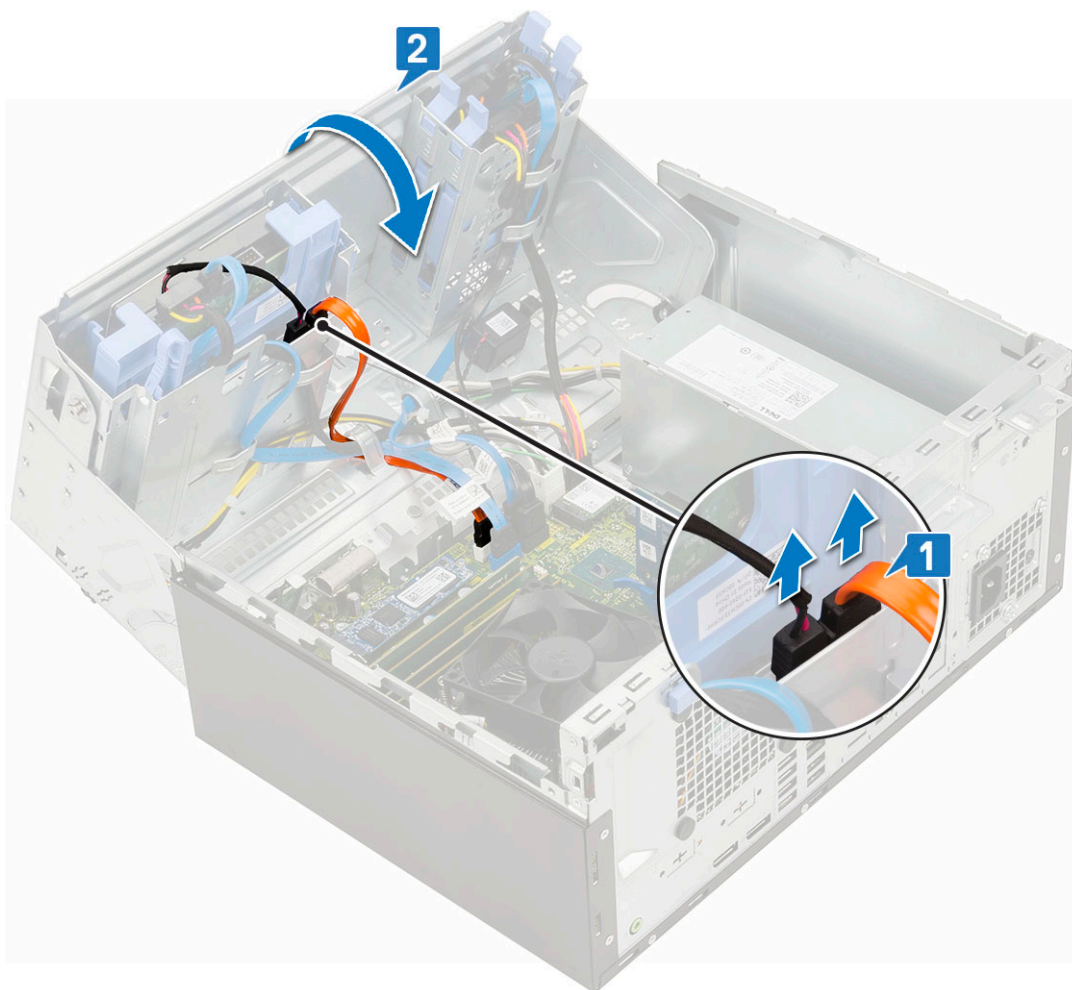

c. Nyomja meg a kék színű kioldó füleket [1], majd csúsztassa ki az optikai meghajtót a számítógépből [2].

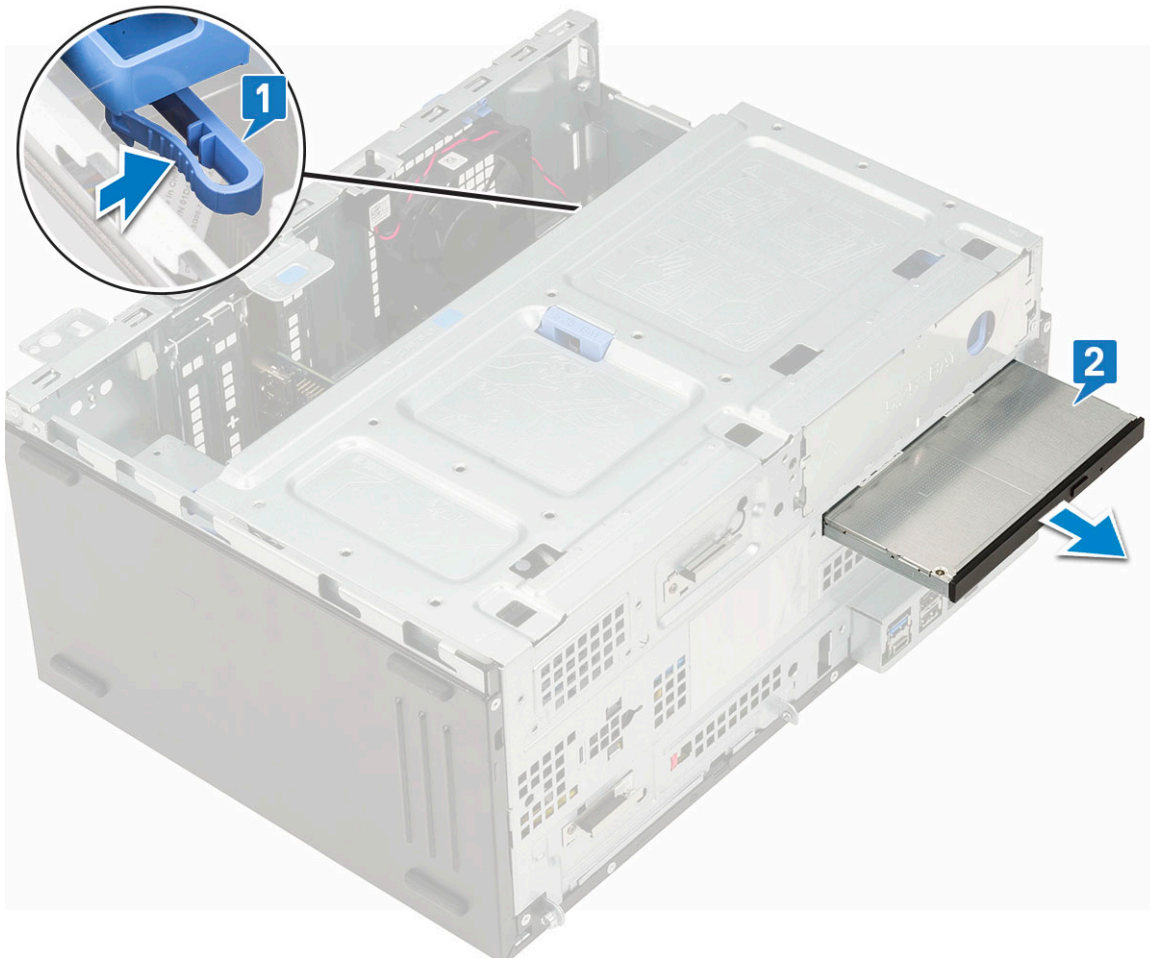

Az optikai meghajtó beszerelése

1. Az optikai meghajtó eltávolítása:
 - a. Csukja be az [elülső panel ajtaját](#).
 - b. Helyezze be az optikai meghajtót az optikai meghajtó rekeszbe úgy, hogy a helyére pattanjon.

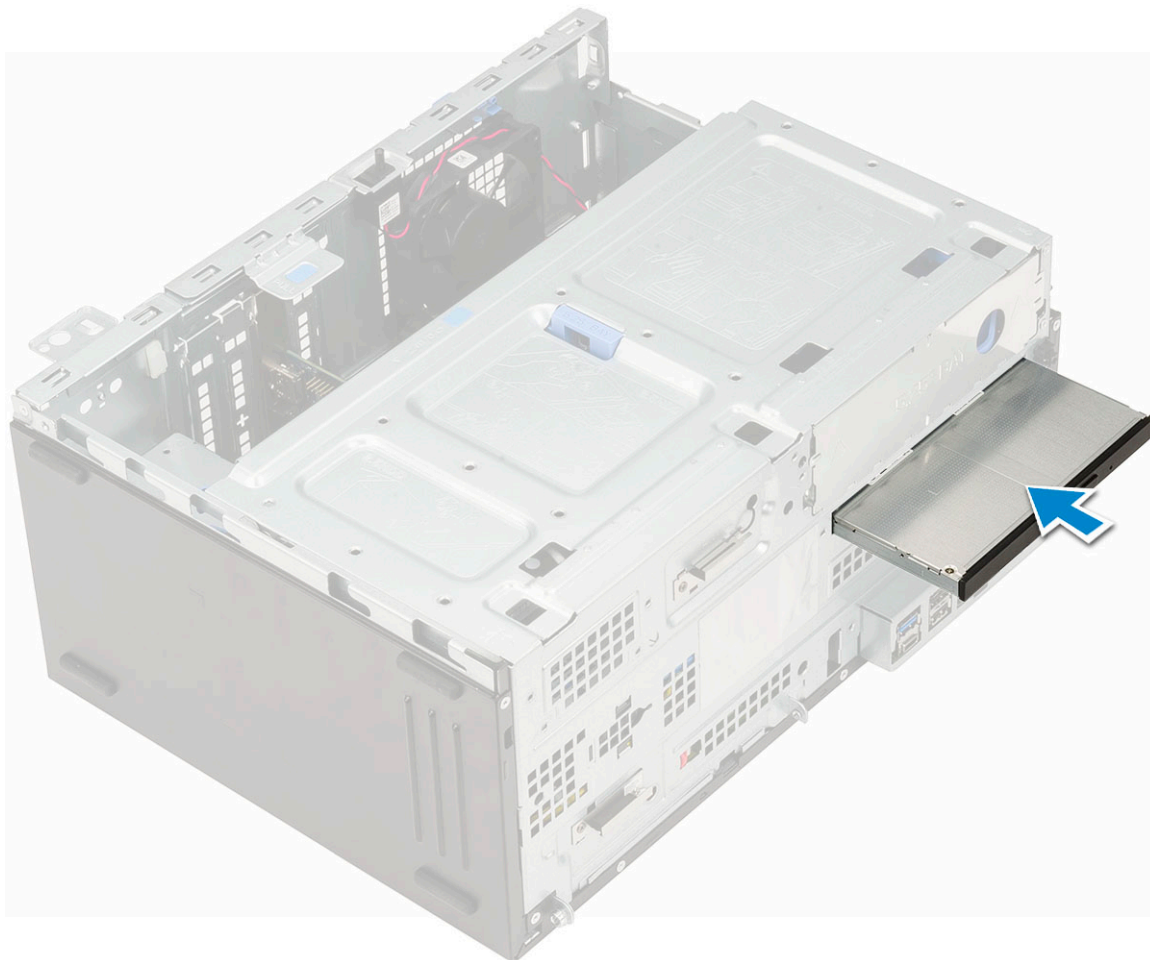

- c. Nyissa ki az **elülső panel ajtaját** [1].
- d. Vezesse el a kábeleket a meghajtórekesz alatt.
- e. Csatlakoztassa az optikai meghajtó adatkábelét és tápkábelét az optikai meghajtón lévő csatlakozókra [2].

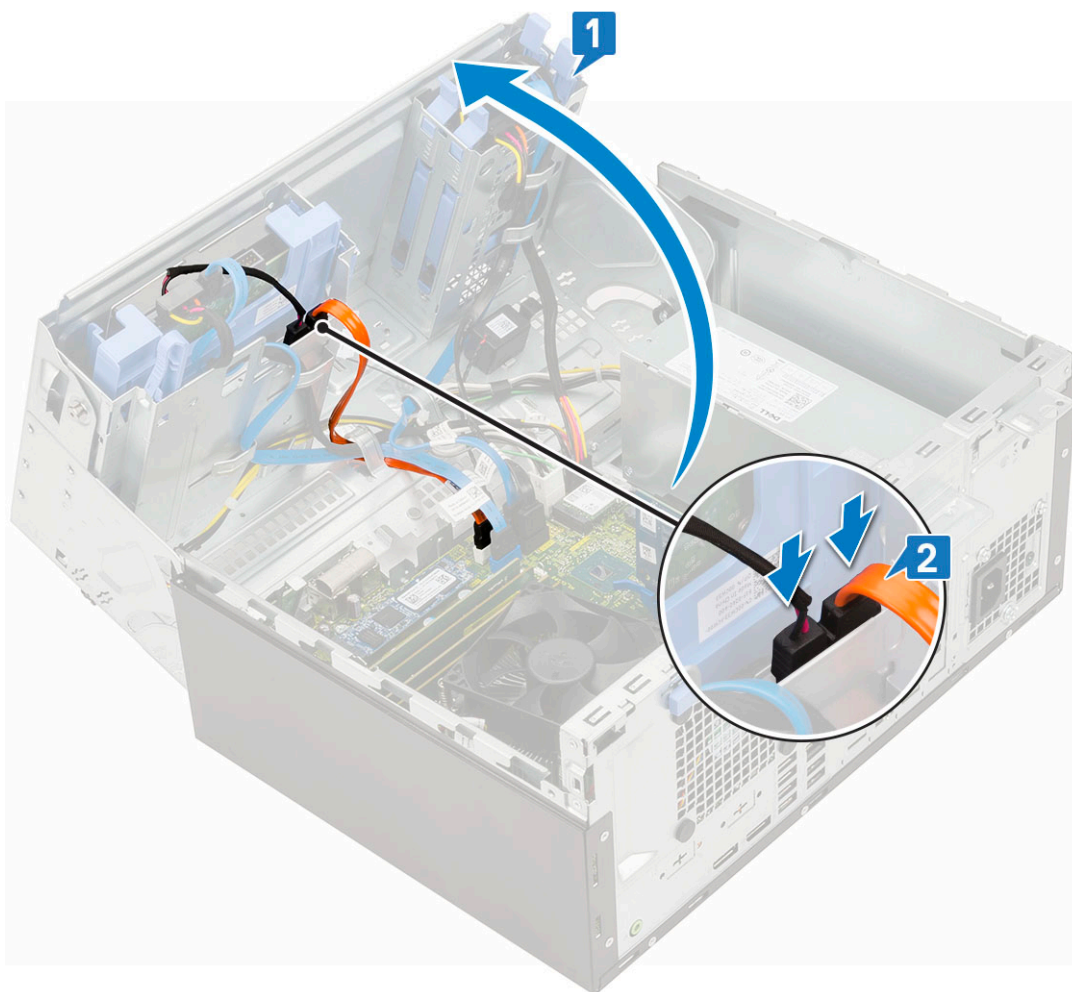

2. Szerelje be a következőt:
 - a. Elülső keret
 - b. Oldalpanel
3. Kövesse a [Miután befejezte a munkát a számítógép belsejében](#) című fejezet utasításait.

M.2 PCIe SSD

Az M.2 SSD-meghajtó eltávolítása

1. Kövesse a [Mielőtt elkezdené dolgozni a számítógép belsejében](#) című fejezet utasításait.
2. Távolítsa el a következőt:
 - a. Oldalpanel
 - b. Elülső keret
3. Nyissa ki az [elülső panel ajtaját](#).
4. Az M.2 SSD-meghajtó eltávolítása:
 - a. Távolítsa el az SSD-meghajtót az alaplaphoz rögzítő csavart [1].
 - b. Húzza ki az M.2 SSD-meghajtó csatlakozóját az alaplaphoz [2].

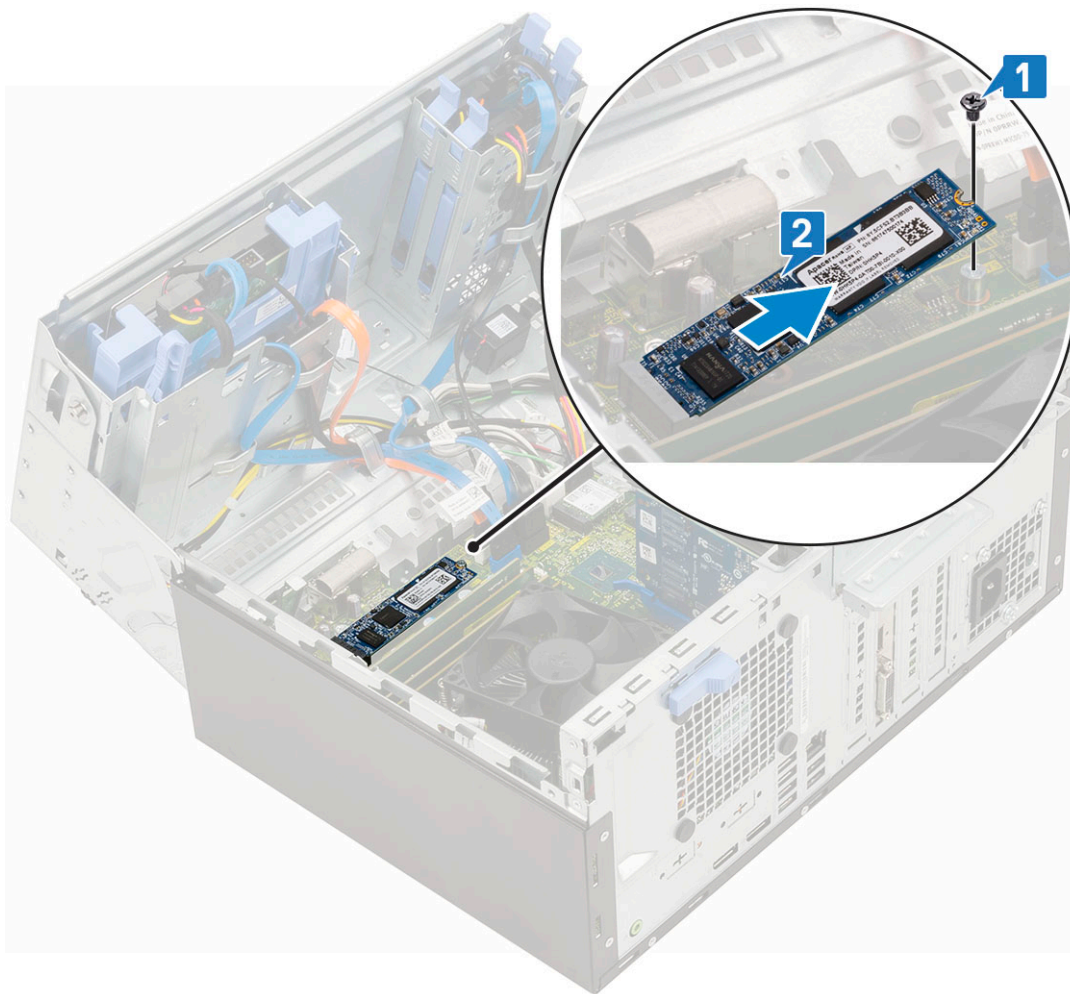

Az M.2 SSD-meghajtó beszerelése

1. Helyezze be az M.2 SSD-meghajtót az alaplapon található csatlakozóba [1].
2. Szerelje be az SSD-meghajtót az alaplaphoz rögzítő csavart [2].

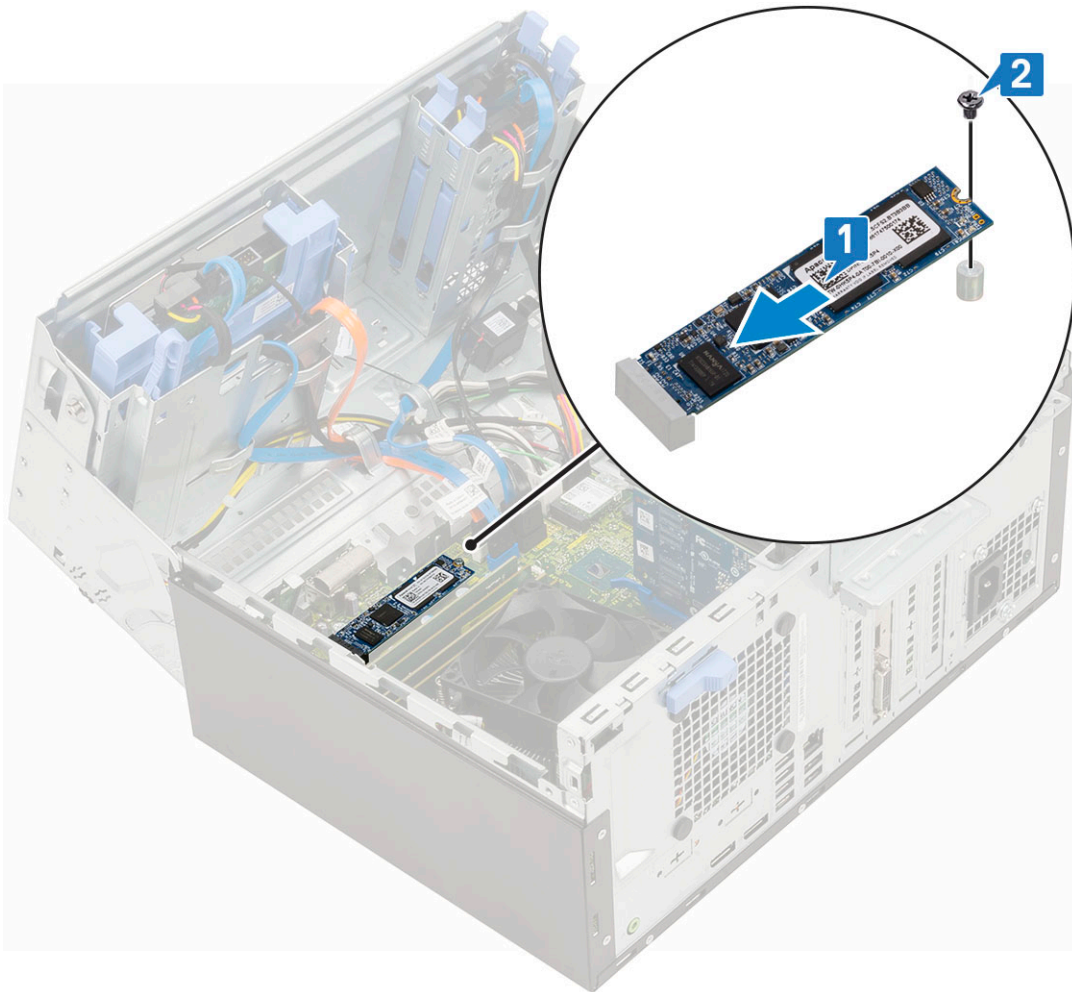

3. Csukja be az **elülső panel** ajtaját.
4. Szerelje be a következőt:
 - a. **Elülső keret**
 - b. **Oldalpanel**
5. Kövesse a **Miután befejezte a munkát a számítógép belsejében** című fejezet utasításait.

SD kártya olvasó

Az SD kártyaolvasó eltávolítása

1. Kövesse a **Mielőtt elkezdené dolgozni a számítógép belsejében** című fejezet utasításait.
2. Távolítsa el a következőt:
 - a. **Oldalpanel**
 - b. **Elülső keret**
3. Nyissa ki az **elülső panel** ajtaját.
4. Az SD kártyaolvasó eltávolítása:
 - a. Csatlakoztassa le az SD kártyaolvasó kábelét az alaplapi csatlakozóról [1].
 - b. Távolítsa el a csavart, amely az SD-kártyaolvasót az elülső panel ajtajához rögzíti [2].
 - c. Emelje ki az SD-kártyaolvasót az számítógépből [3].

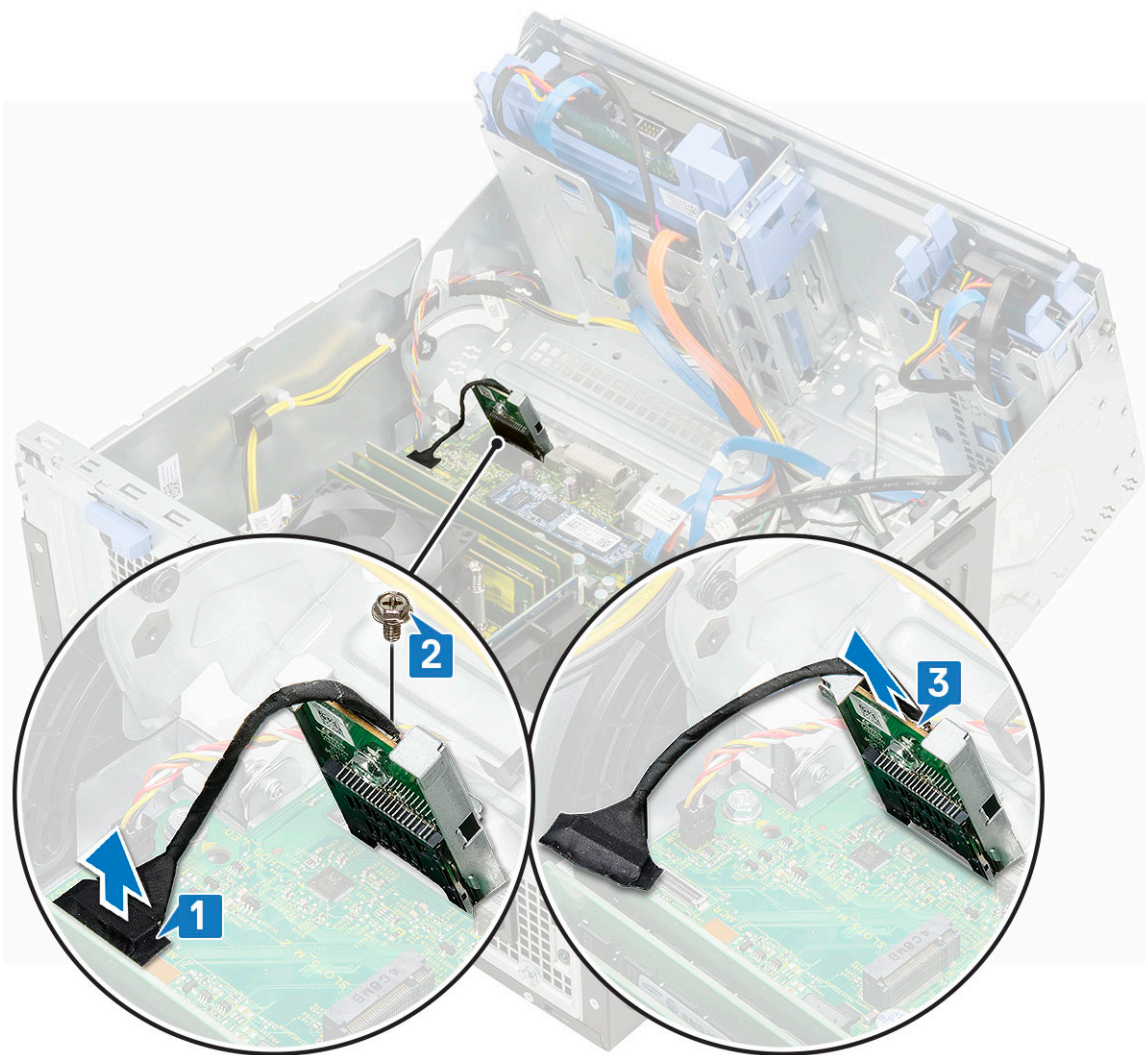

Az SD-kártyaolvasó beszerelése

1. Az SD-kártyaolvasó beszerelése:
 - a. Helyezze az SD-kártyaolvasót az elülső panel ajtaján lévő foglalatba [1].
 - b. Szerelje vissza az SD-kártyaolvasót az elülső panel ajtajához rögzítő csavart [2].
 - c. Csatlakoztassa az SD-kártyaolvasó kábelét az alaplapi csatlakozóra [3].



2. Csukja be az **elülső panel** ajtaját.
3. Szerelje be a következőt:
 - a. **Elülső keret**
 - b. **Oldalpanel**
4. Kövesse a **Miután befejezte a munkát a számítógép belsejében** című fejezet utasításait.

Memória modul

A memóriamodul eltávolítása

1. Kövesse a **Mielőtt elkezdené dolgozni a számítógép belsejében** című fejezet utasításait.
2. Távolítsa el a következőt:
 - a. **Oldalpanel**
 - b. **Elülső keret**
3. Nyissa ki az **elülső panel** ajtaját.
4. A memóriamodul eltávolítása:
 - a. Húzza le a memóriamodult rögzítő kapcsokat, amíg a memóriamodul ki nem ugrik a helyéről [1].
 - b. Távolítsa el a memóriamodult az alaplapról [2].

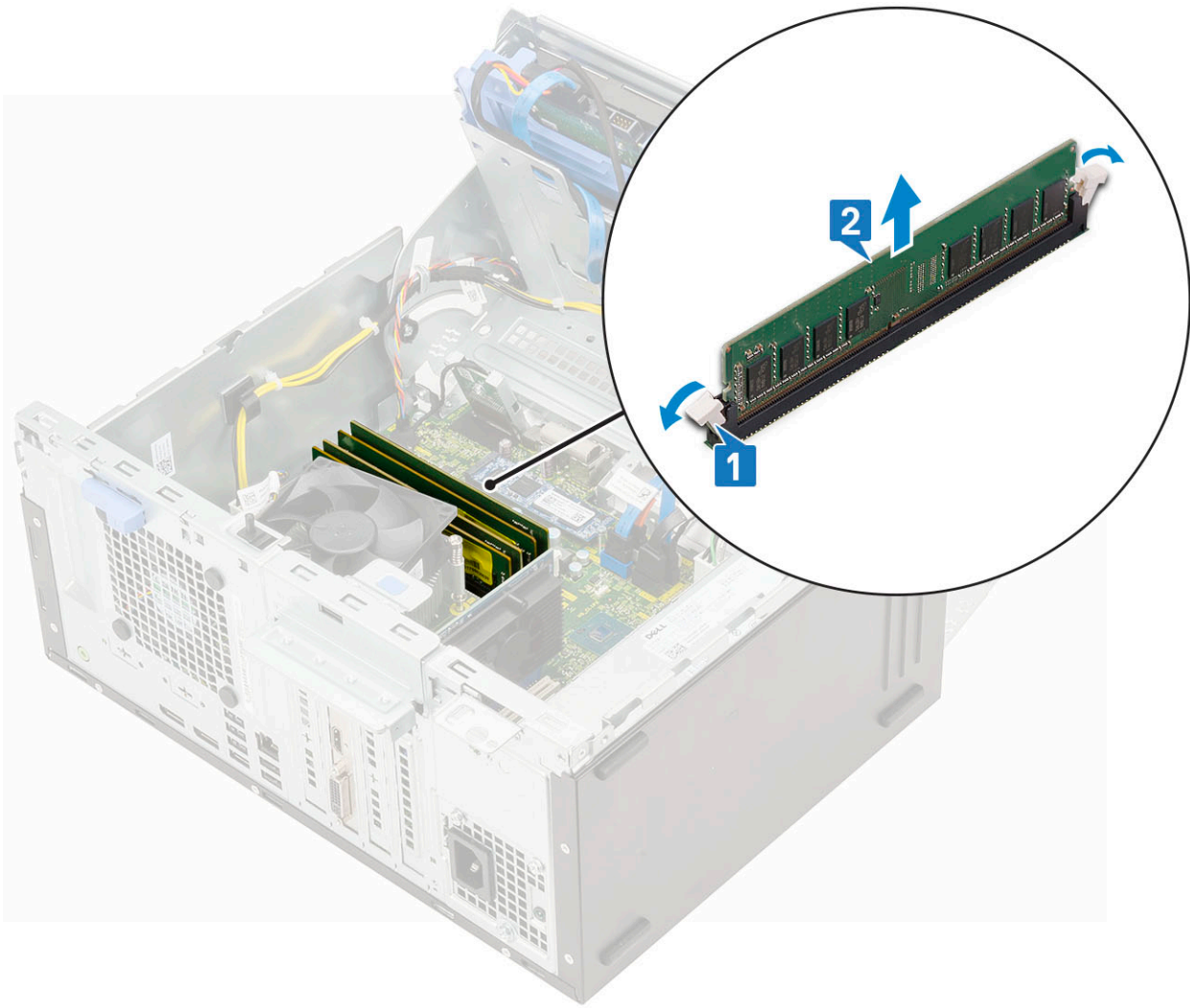

Memóriamodul beszerelése

1. A memóriamodul beszerelése:
 - a. Illessze a memóriamodulon lévő bemetszést a memóriamodul foglatában található fülhöz.
 - b. Helyezze be a memóriamodult a memóriamodul-foglatba [1].
 - c. A memóriamodult nyomja meg, amíg a rögzítőfülek a helyükre nem pattannak [2].

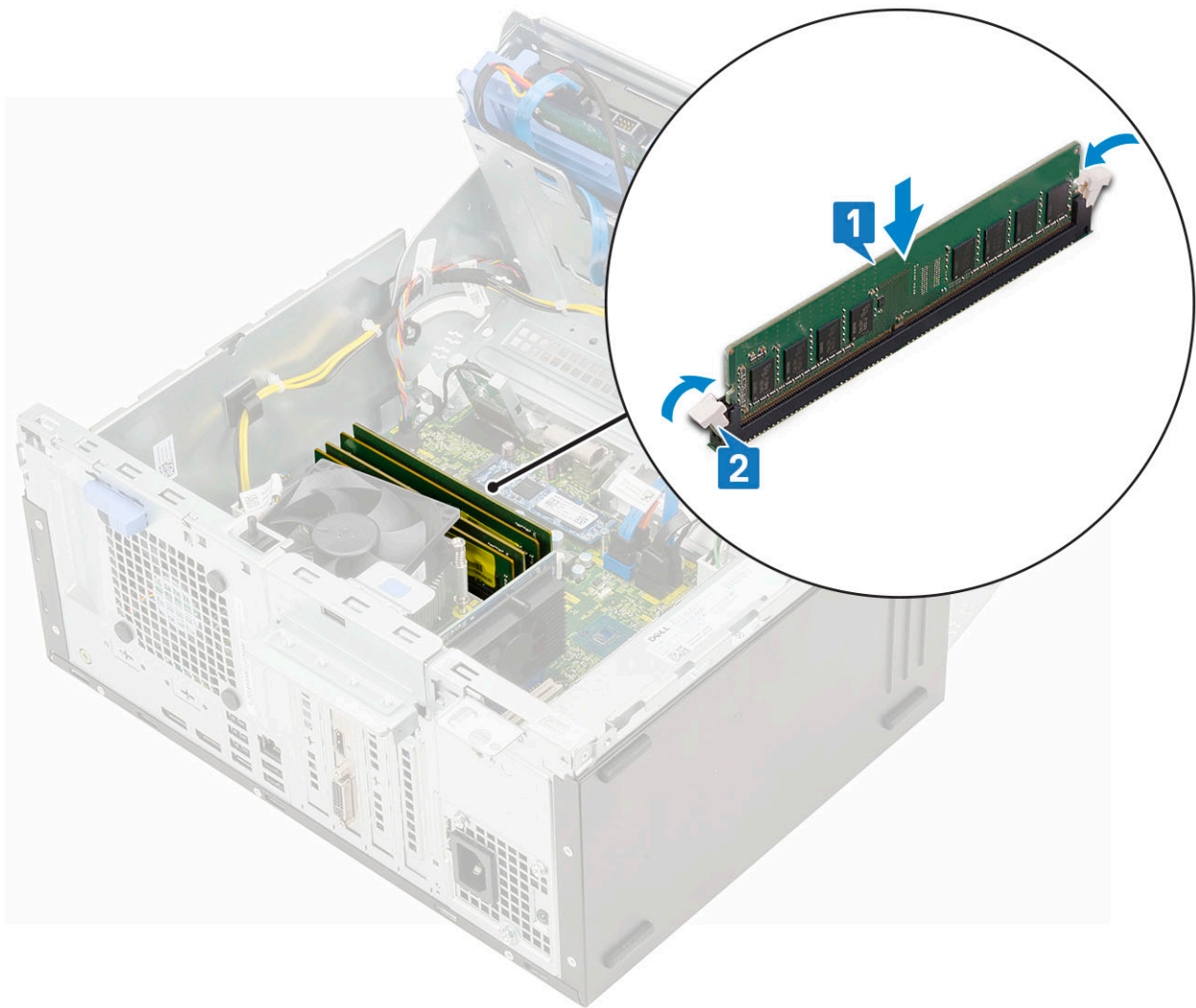

2. Csukja be az [elülső panel ajtaját](#).
3. Szerelje be a következőt:
 - a. [Elülső keret](#)
 - b. [Oldalpanel](#)
4. Kövesse a [Mielőtt befejezte a munkát a számítógép belsejében](#) című fejezet utasításait.

Bővítőkártya

A PCIe bővítőkártya eltávolítása

1. Kövesse a [Mielőtt elkezdené dolgozni a számítógép belsejében](#) című fejezet utasításait.
2. Távolítsa el a következőt:
 - a. [Oldalpanel](#)
 - b. [Elülső keret](#)
3. Nyissa ki az [elülső panel ajtaját](#).
4. A PCIe bővítőkártya eltávolítása:
 - a. A retesz meghúzásával oldja ki a PCIe bővítőkártyát [1].
 - b. Nyomja meg a kártyatartó reteszt [2] és emelje ki a PCIe-bővítőkártyát a számítógépből [3].

MEGJEGYZÉS: Ez a lépés csak a kártyatartó retesszel rendelkező csatlakozóra vonatkozik; más esetben emelje ki a PCIe-bővítőkártyát a számítógépből.

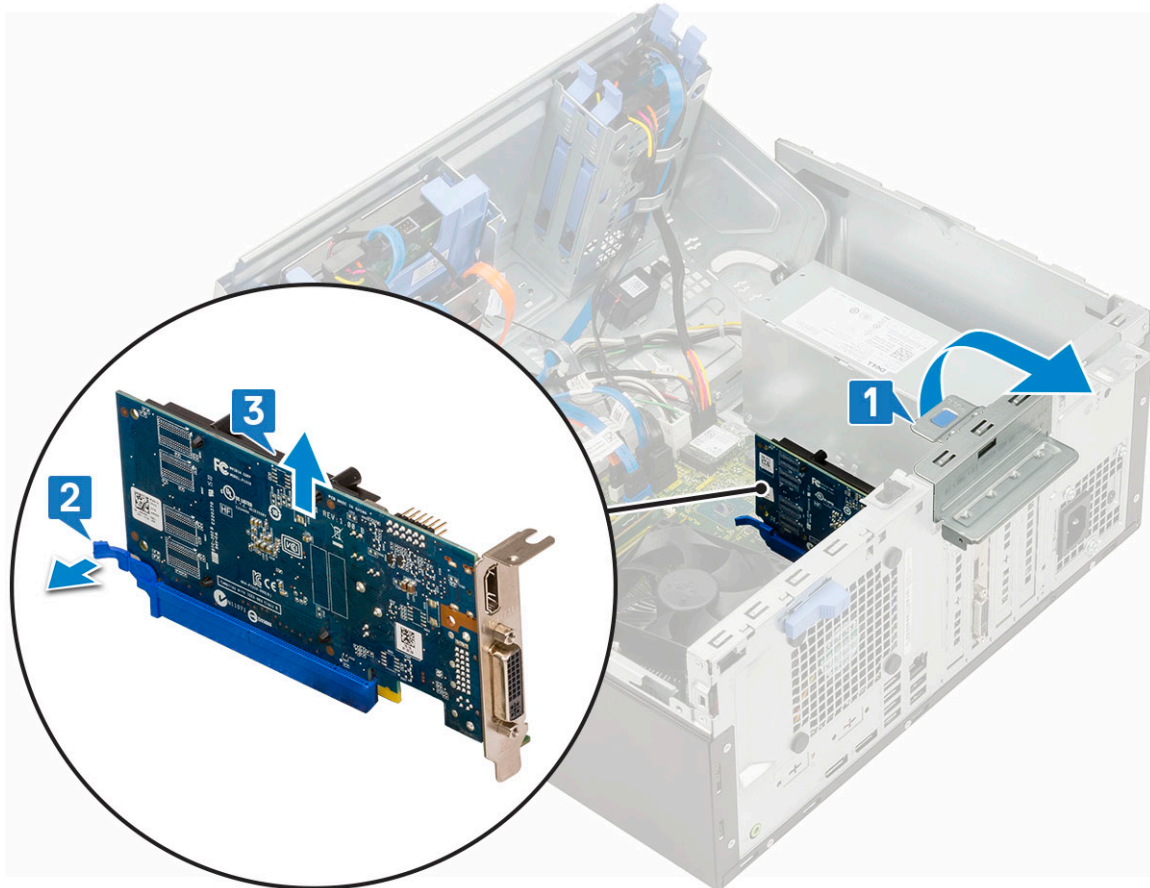

5. A további PCIe bővítőkártyák eltávolításához ismételje meg a fenti lépéseket.

A PCIe-bővítőkártya beszerelése

1. A PCIe-bővítőkártya beszerelése:

- a. **MEGJEGYZÉS:** A PCIe-tartóelemek eltávolításához a számítógép belseje felől tolja felfelé a tartóelemet a kioldáshoz, majd emelje ki azt a számítógépből.

Helyezzen be egy csavarhúzó a PCIe-tartóelem mélyedésébe, majd nyomja erőteljesen befelé, amíg a tartóelem ki nem oldódik [3]. Végül emelje ki a tartóelemet a számítógépből.

- b. A PCIe-bővítőkártyát helyezze az alaplapon lévő csatlakozóba [1].
 c. Rögzítse a PCIe-bővítőkártyát úgy, hogy a kártyatartó reteszt a helyére nyomja .

MEGJEGYZÉS: Ez a lépés csak a kártyatartó retesszel rendelkező csatlakozóra vonatkozik; más esetben hagyja ki ezt a lépést.

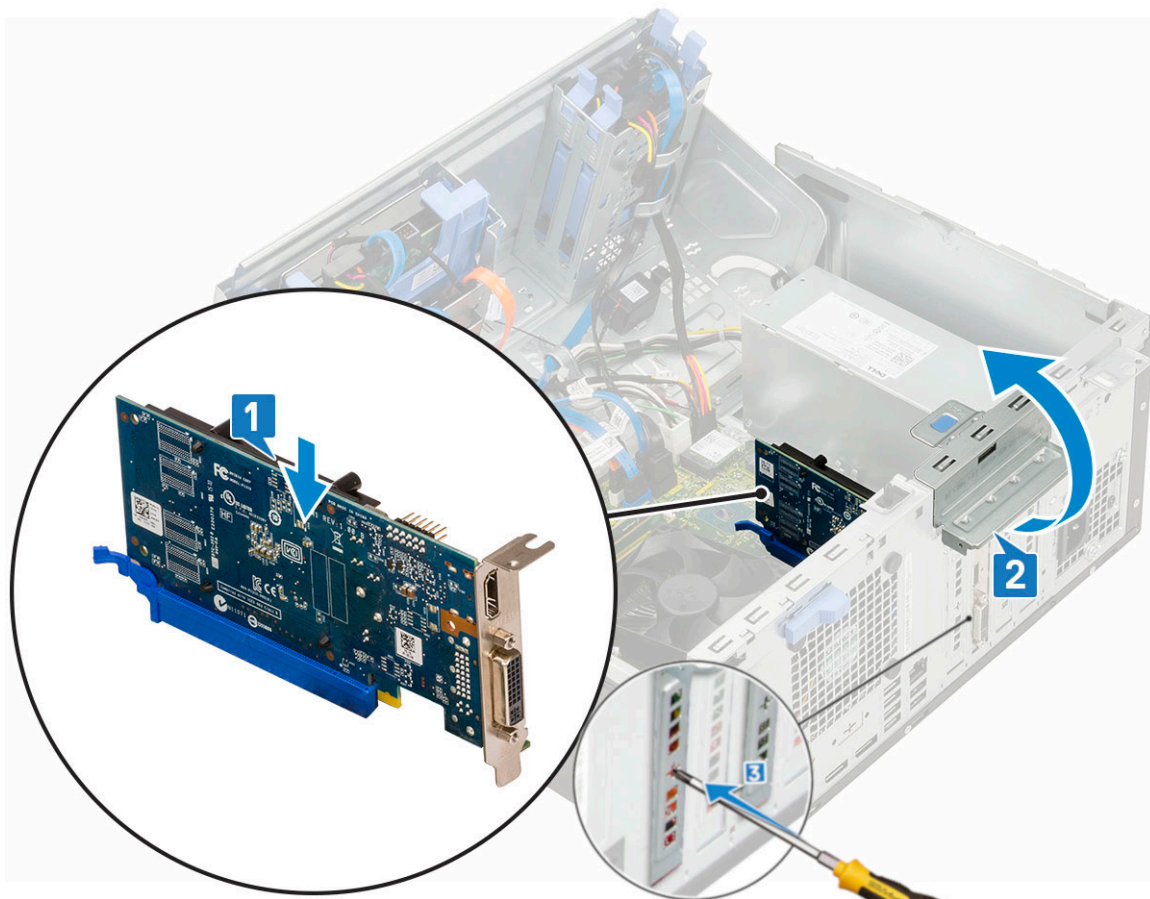

- d. A bezáráshoz húzza a kioldóreteszt előrefelé [2].
- e. A további PCIe bővítőkártyák beszereléséhez ismételje meg a fenti lépéseket.
2. Csatolja be az [elülső panel ajtaját](#).
3. Szerelje be a következőt:
 - a. [Elülső előlap](#)
 - b. [Oldalpanel](#)
4. Kövesse a [Mielőtt befejezte a munkát a számítógép belsejében](#) című fejezet utasításait.

Opcionális VGA-modul

Az opcionális VGA-modul eltávolítása

1. Kövesse a [Mielőtt elkezdené dolgozni a számítógép belsejében](#) című fejezet utasításait.
2. Távolítsa el a következőt:
 - a. [Oldalpanel](#)
 - b. [Elülső keret](#)
3. Nyissa ki az [elülső panel ajtaját](#).
4. Távolítsa el a [rendszerventilátort](#).
5. Az opcionális VGA-modul eltávolítása:
 - a. Távolítsa el az opcionális VGA-modult a számítógéphez rögzítő két M3x3 csavart.

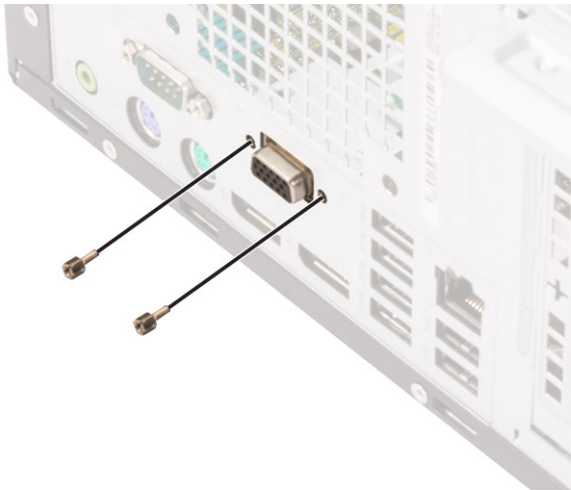

- b. Csatlakoztassa le a VGA-kábelt az alaplapi csatlakozóról [1].
- c. Távolítsa el a VGA-modult a számítógépből [2].

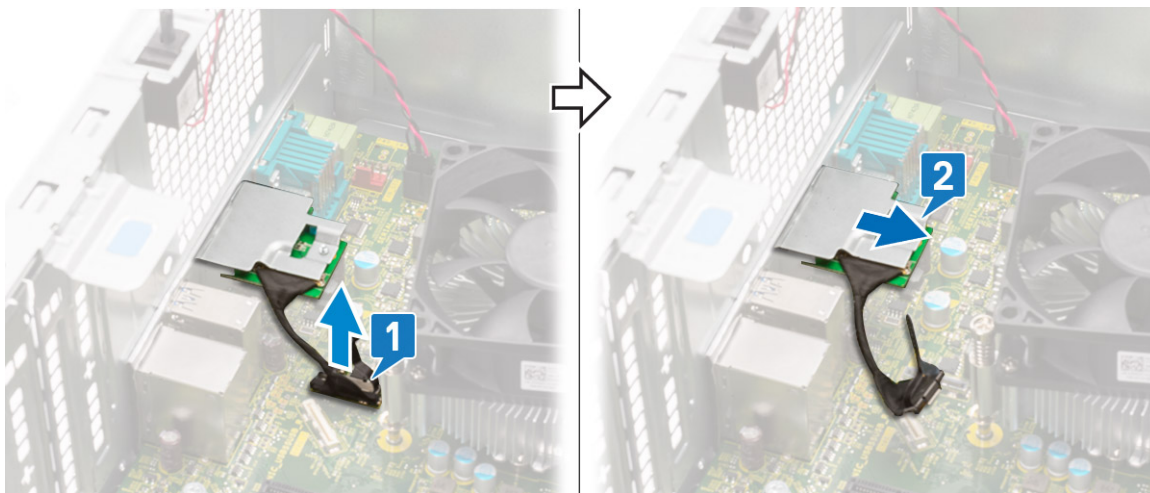

Az opcionális VGA-modul beszerelése

1. A fémkeret alább bemutatott eltávolításához helyezzen be egy csavarhúzó a kereten található lyukba [1], majd nyomja befelé a keret kioldásához [2], és emelje ki a keretet a rendszerből.

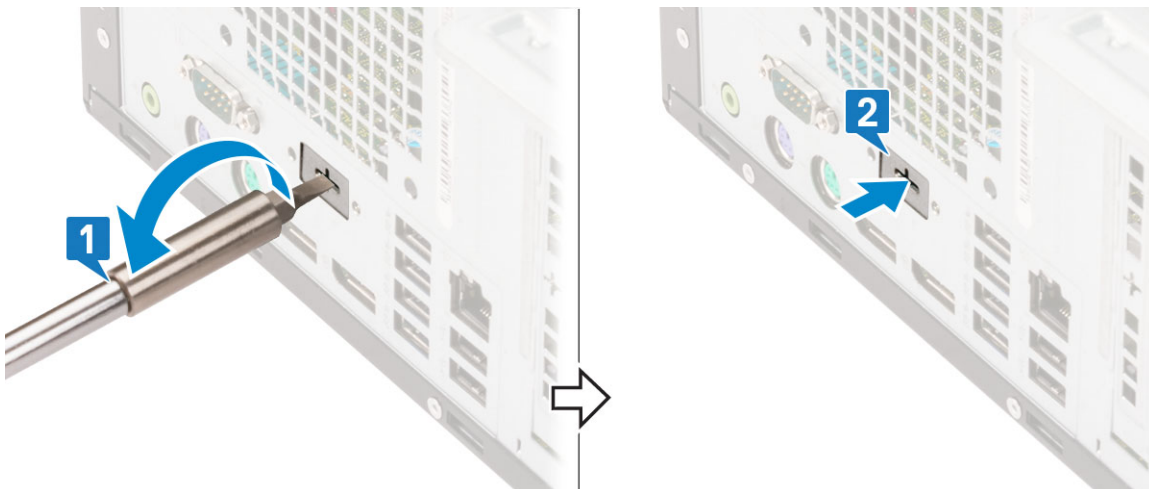

2. Helyezze be a VGA-modult a számítógép belsejében lévő foglalatába [1], majd csatlakoztassa a VGA-kábelt az alaplapi csatlakozóhoz [2].

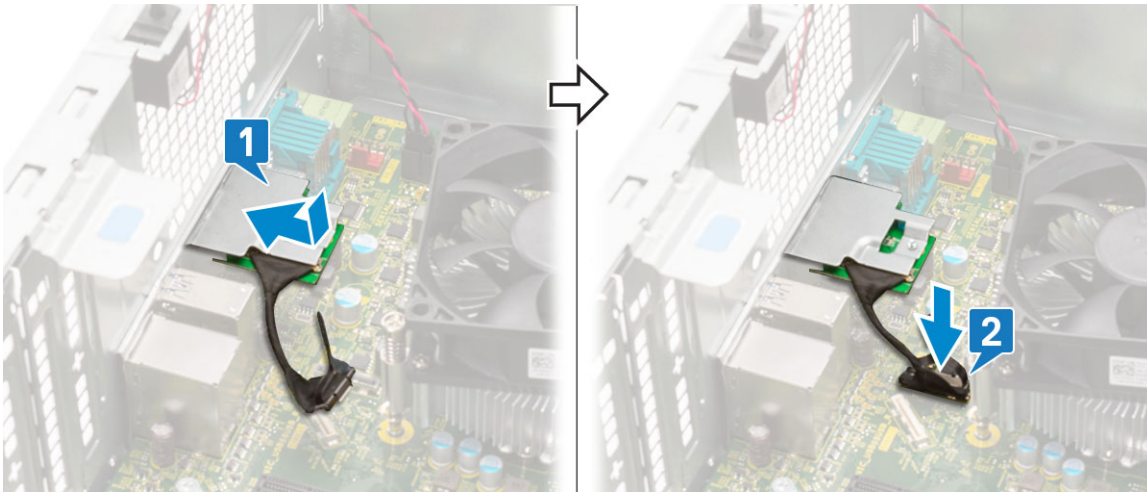

3. Csavarja be a két (M3x3) csavart az opcionális VGA-modul rendszerben történő rögzítéséhez.



4. Szerelje be a [rendszerventilátort](#) .
5. Csukja be az [elülső panel ajtaját](#).
6. Szerelje be a következőt:
 - a. [Elülső keret](#)
 - b. [Oldalpanel](#)
7. Kövesse a [Miután befejezte a munkát a számítógép belsejében](#) című fejezet utasításait.

Tápegység

A tápegység (PSU) eltávolítása

1. Kövesse a [Mielőtt elkezdené dolgozni a számítógép belsejében](#) című fejezet utasításait.
2. Távolítsa el a következőt:
 - a. [Oldalpanel](#)
 - b. [Elülső keret](#)
3. Nyissa ki az [elülső panel ajtaját](#).
4. A PSU kioldása:
 - a. Válassza le a tápegység kábeleit az alaplapi csatlakozókról [1].
 - b. Fejtse ki a tápegység kábeleit a rögzítőkapcsokból [2, 3, 4, 5].
 - c. Válassza le a tápegység kábeleit az alaplapi csatlakozókról [6].

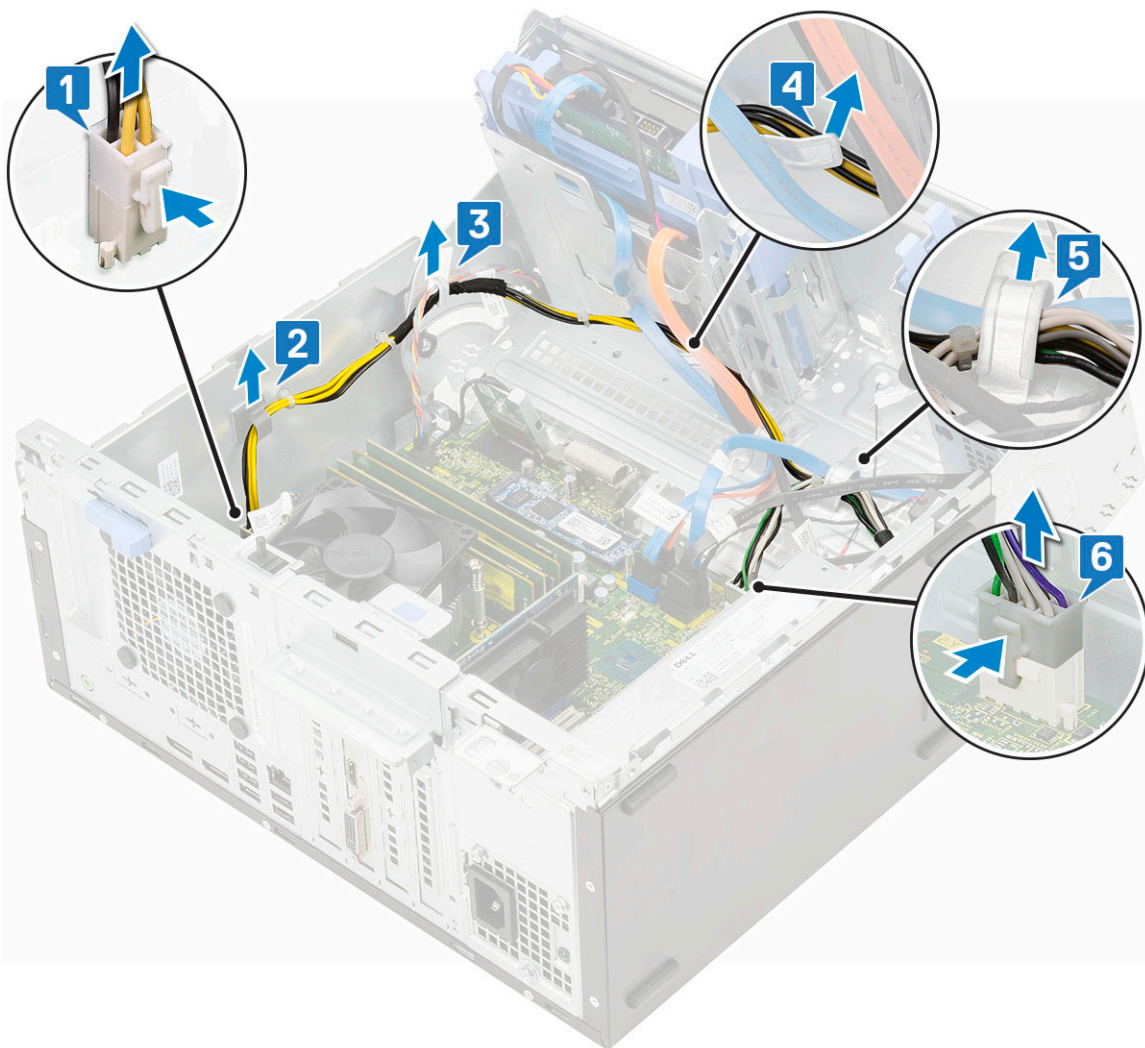

5. A PSU eltávolítása:

- a. Távolítsa el a tápegységet a rendszerhez rögzítő 3 csavart [1].
- b. Nyomja meg a kioldófület [2].
- c. Csúsztassa el, és emelje ki a tápegységet a számítógépből [3].

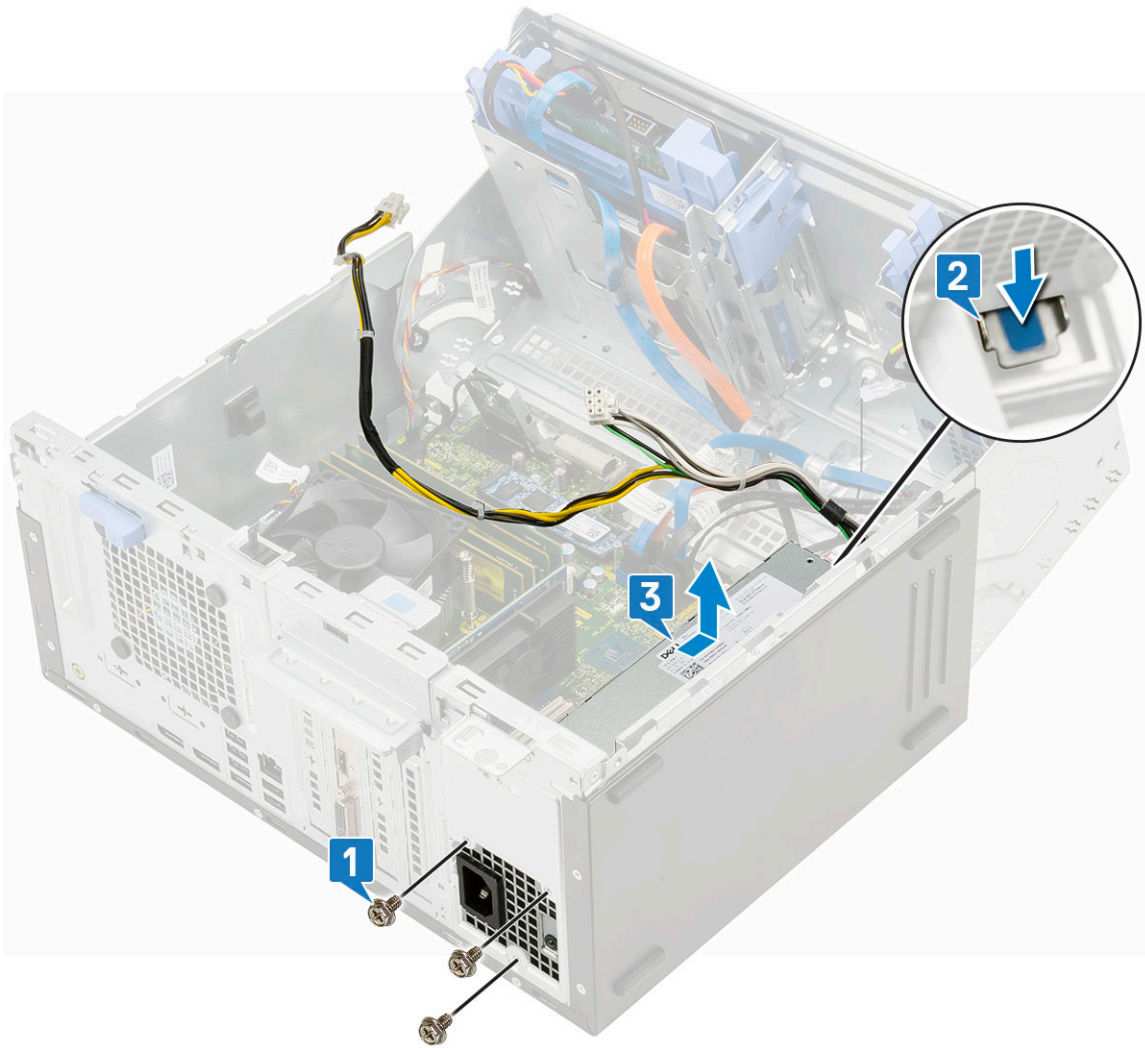

A tápegység (PSU) beszerelése

1. A tápegység beszerelése:
 - a. A tápegységet helyezze a tápegységfoglalatba, majd csúsztassa a számítógép hátulja felé, amíg az a helyére nem pattan [1].
 - b. Helyezze vissza a tápegységet a számítógéphez rögzítő három csavart [2].

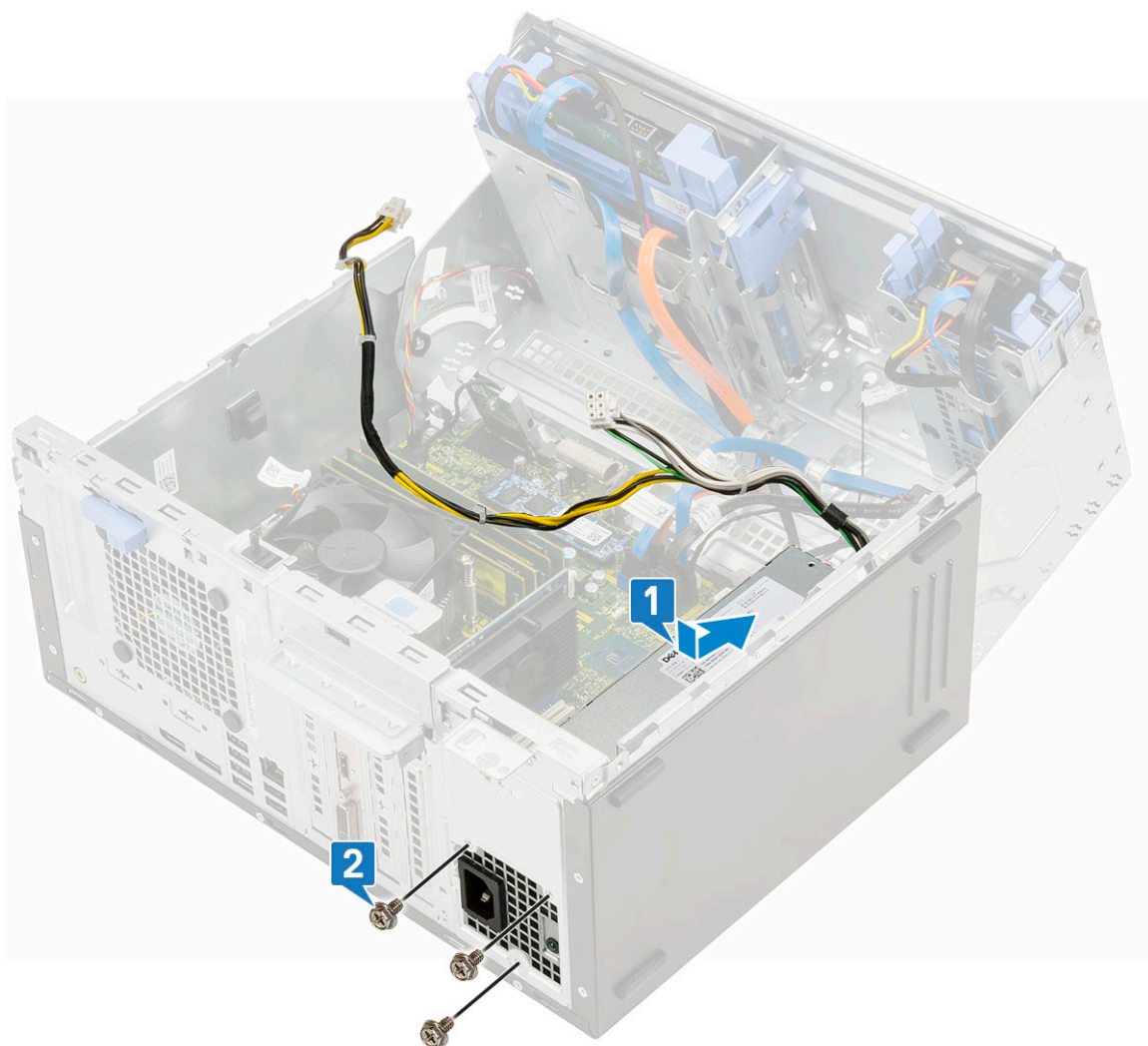

- c. Csatlakoztassa a tápegység kábeleit az alaplapi csatlakozókhoz [1].
- d. Vezesse el a tápegység kábeleit a rögzítőkapcsokban [2, 3, 4, 5].
- e. Csatlakoztassa a tápegység kábelét az alaplapi csatlakozóhoz [6].

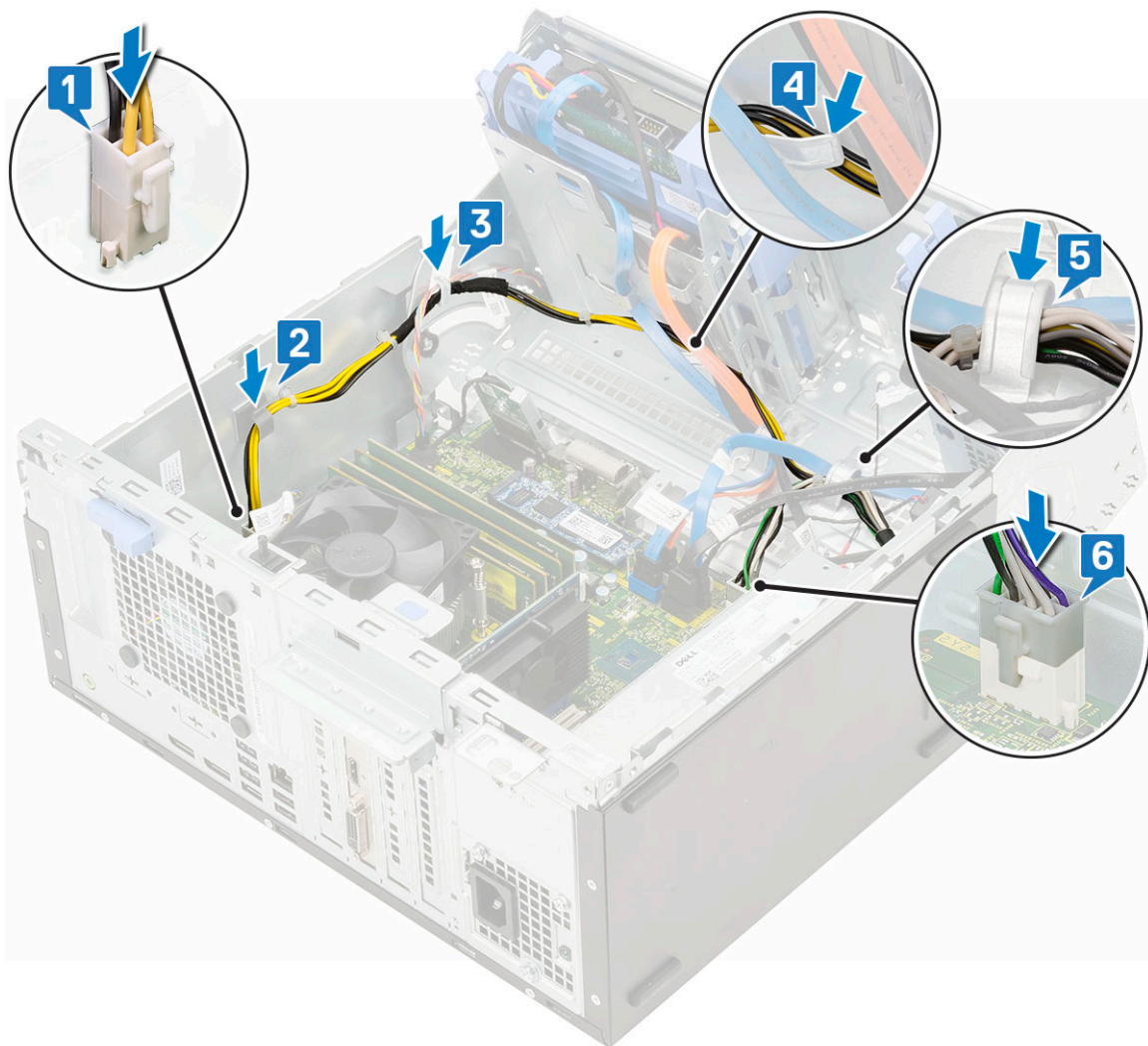

2. Csukja be az **elülső panel** ajtaját.
3. Szerelje be a következőt:
 - a. **Elülső keret**
 - b. **Oldalpanel**
4. Kövesse a **Miután befejezte a munkát a számítógép belsejében** című fejezet utasításait.

Behatolásjelző kapcsoló

A behatolásjelző kapcsoló eltávolítása

1. Kövesse a **Mielőtt elkezdené dolgozni a számítógép belsejében** című fejezet utasításait.
2. Távolítsa el a következőt:
 - a. **Oldalpanel**
 - b. **Elülső keret**
3. Nyissa ki az **elülső panel** ajtaját.
4. A behatolásjelző kapcsoló eltávolítása:
 - a. Csatlakoztassa le a behatolásjelző kapcsoló kábelét az alaplapi csatlakozóról [1].
 - b. A behatolásjelző kapcsoló kábelét fejtse ki a ventilátor rögzítőgyűrűjéből [2].
 - c. Csúsztassa el a behatolásjelző kapcsolót, majd azt lenyomva emelje ki a számítógépből [3].

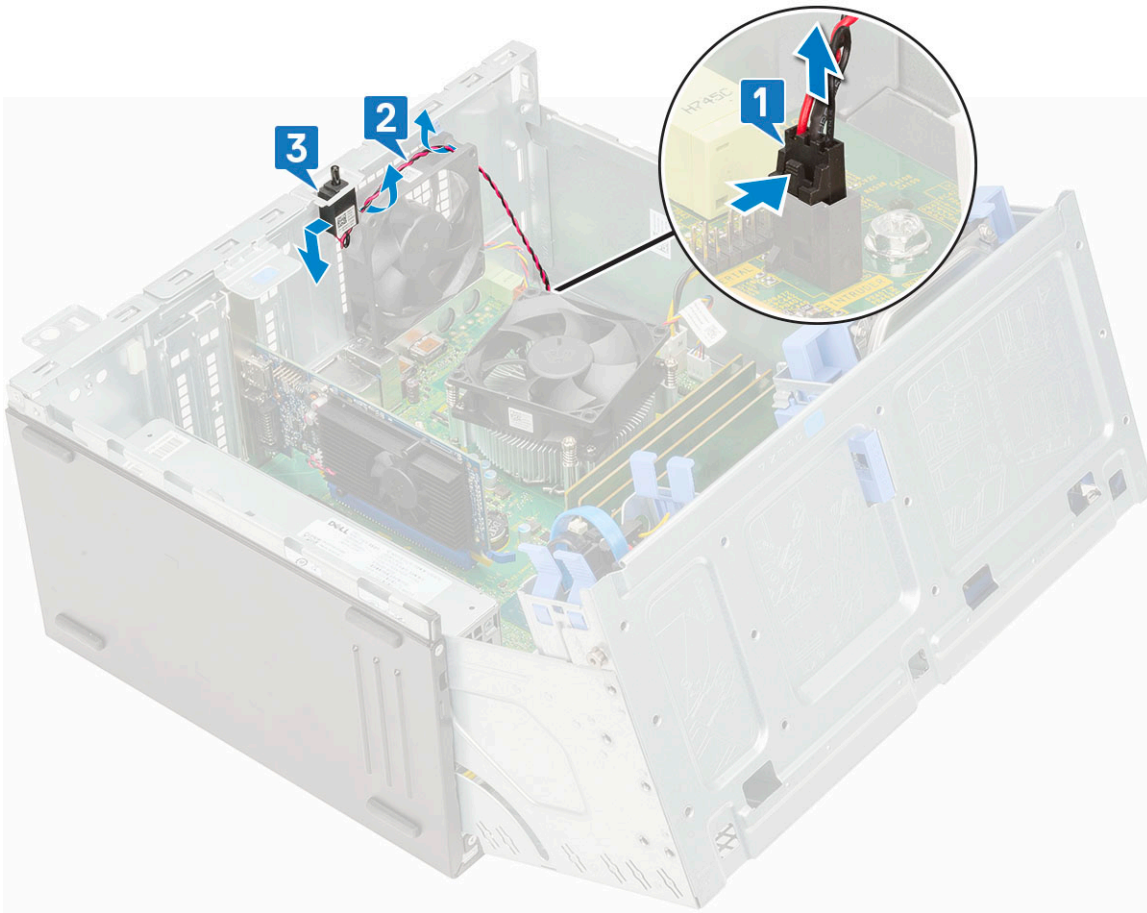

A behatolásjelző kapcsoló beszerelése

1. Helyezze be a behatolásjelző kapcsolót a számítógépen lévő foglatába [1].
2. A behatolásjelző kapcsoló kábelét vezesse el ventilátor rögzítőgyűrűjében [2].
3. Csatlakoztassa a behatolásjelző kapcsoló kábelét az alaplapi csatlakozóhoz [3].

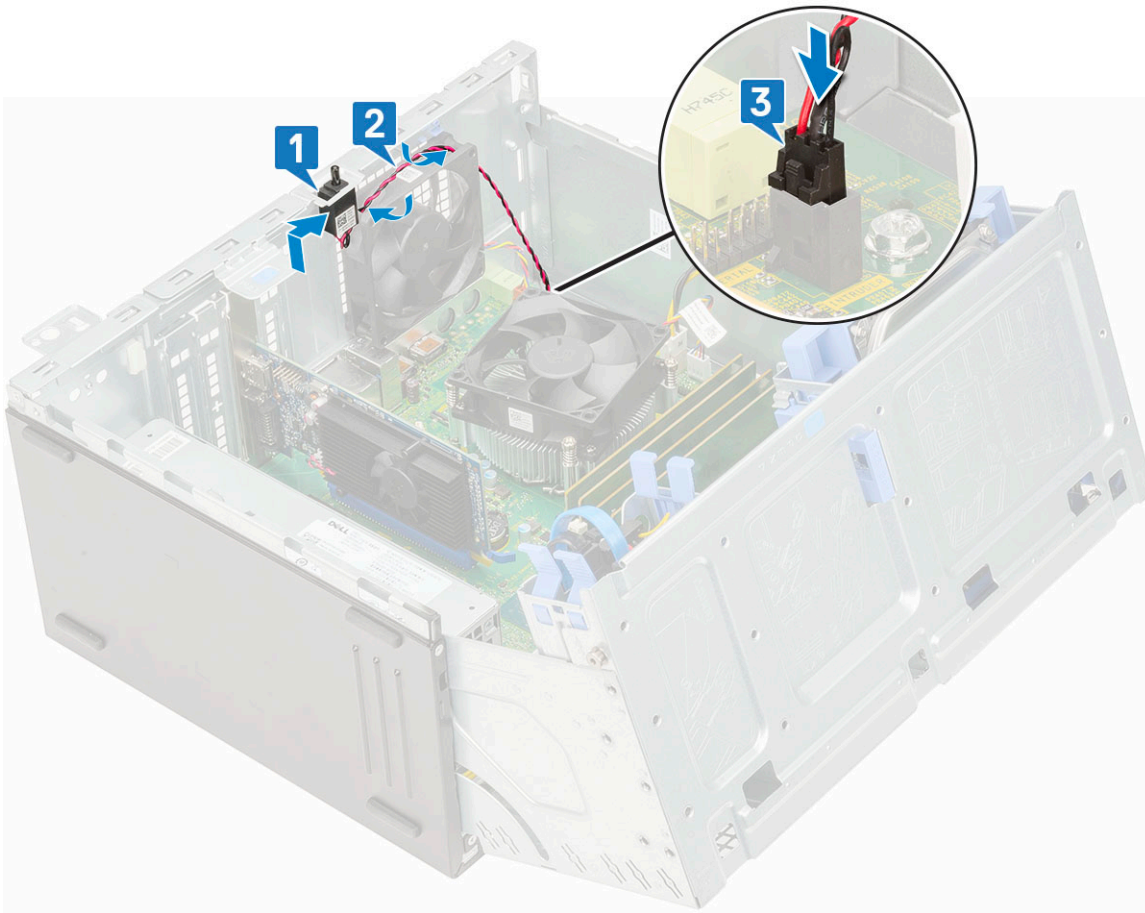

4. Csukja be az [elülső panel ajtaját](#).
5. Szerelje be a következőt:
 - a. [Elülső keret](#)
 - b. [Oldalpanel](#)
6. Kövesse a [Mielőtt befejezte a munkát a számítógép belsejében](#) című fejezet utasításait.

Bekapcsológomb

A bekapcsológomb eltávolítása

1. Kövesse a [Mielőtt elkezdené dolgozni a számítógép belsejében](#) című fejezet utasításait.
2. Távolítsa el a következőt:
 - a. [Oldalpanel](#)
 - b. [Elülső keret](#)
3. Nyissa ki az [elülső panel ajtaját](#).
4. A bekapcsológomb eltávolítása:
 - a. Válassza le a bekapcsológomb kábelét az alaplapról [1].
 - b. Vezesse ki a bekapcsológomb kábelét a rögzítőkapocsból [2].
 - c. Egy műanyag pálca segítségével nyomja le a kioldófüleket, majd csúsztassa ki a bekapcsológombot a számítógép elülső részén keresztül [3].
 - d. Csukja be az [elülső panel ajtaját](#) [4].

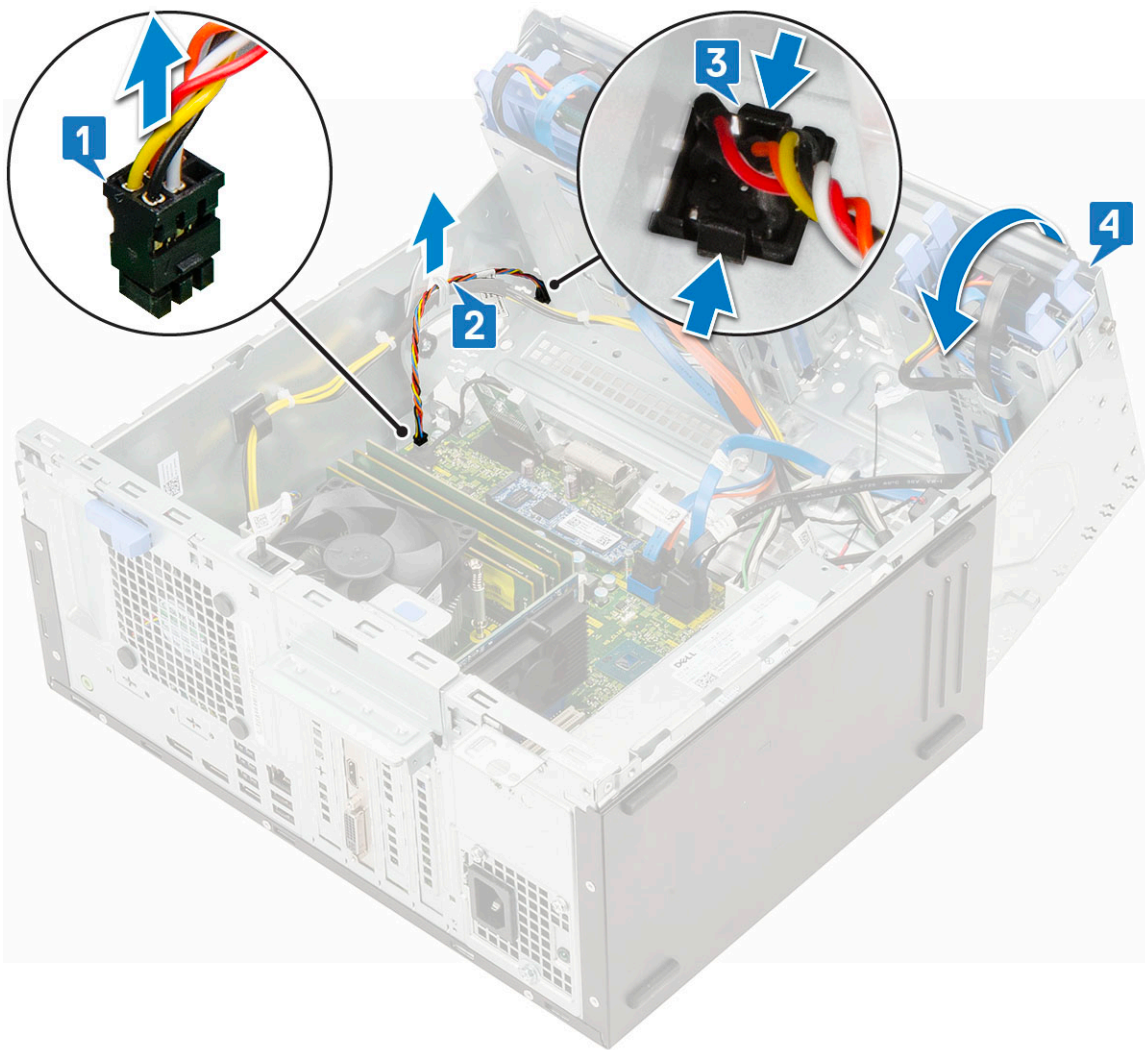

5. Húzza ki a bekapcsológombot a számítógépből.

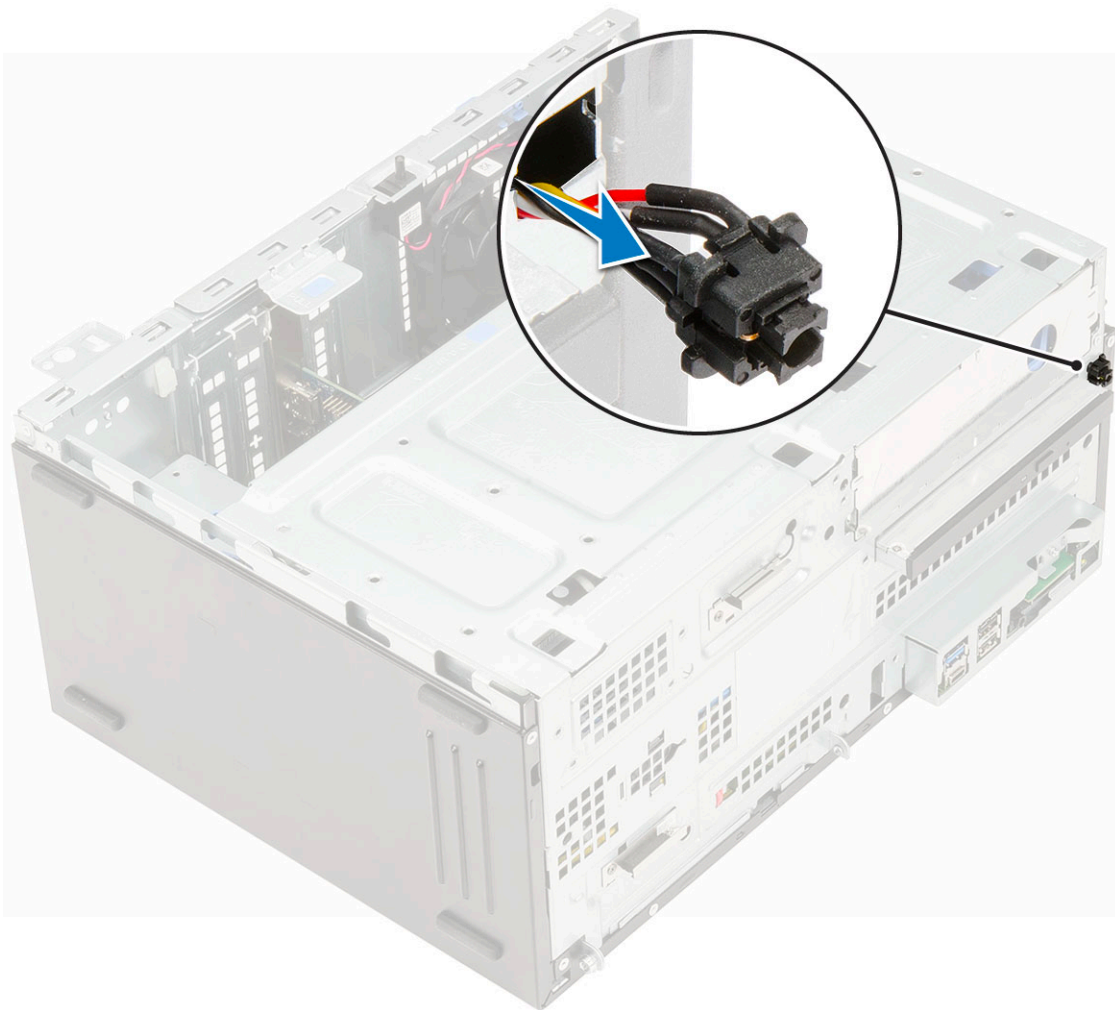

A bekapcsológomb beszerelése

1. Helyezze a bekapcsológombot a számítógép elején található foglalatba, és addig nyomja, amíg a helyére nem pattan.

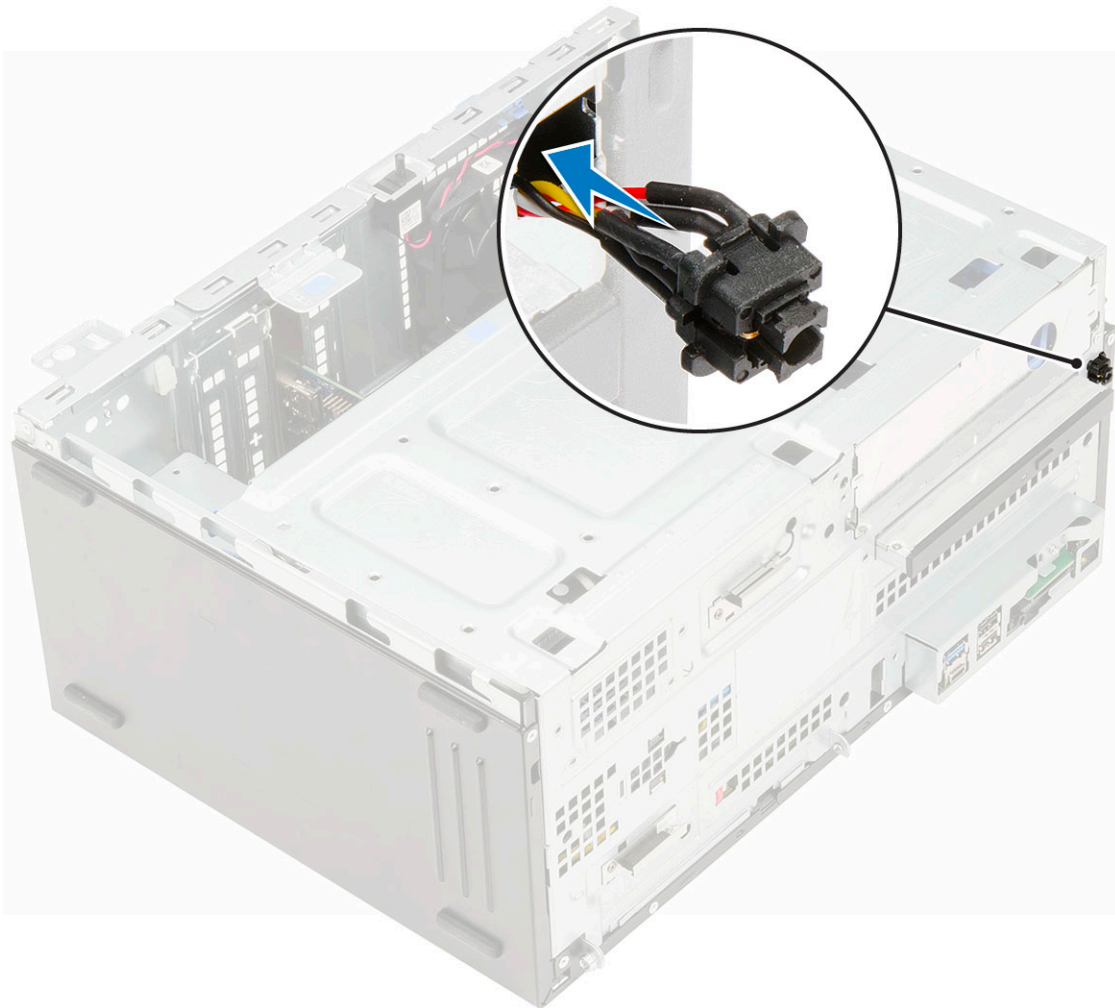

2. Nyissa ki az elülső panel ajtaját [1]
3. Vezesse át a bekapcsológomb felől érkező kábelt a kábeltartó kapcsan [2, 3].
4. Igazítsa a kábelt a csatlakozó tűihez, majd csatlakoztassa a bekapcsológomb kábelét [4].

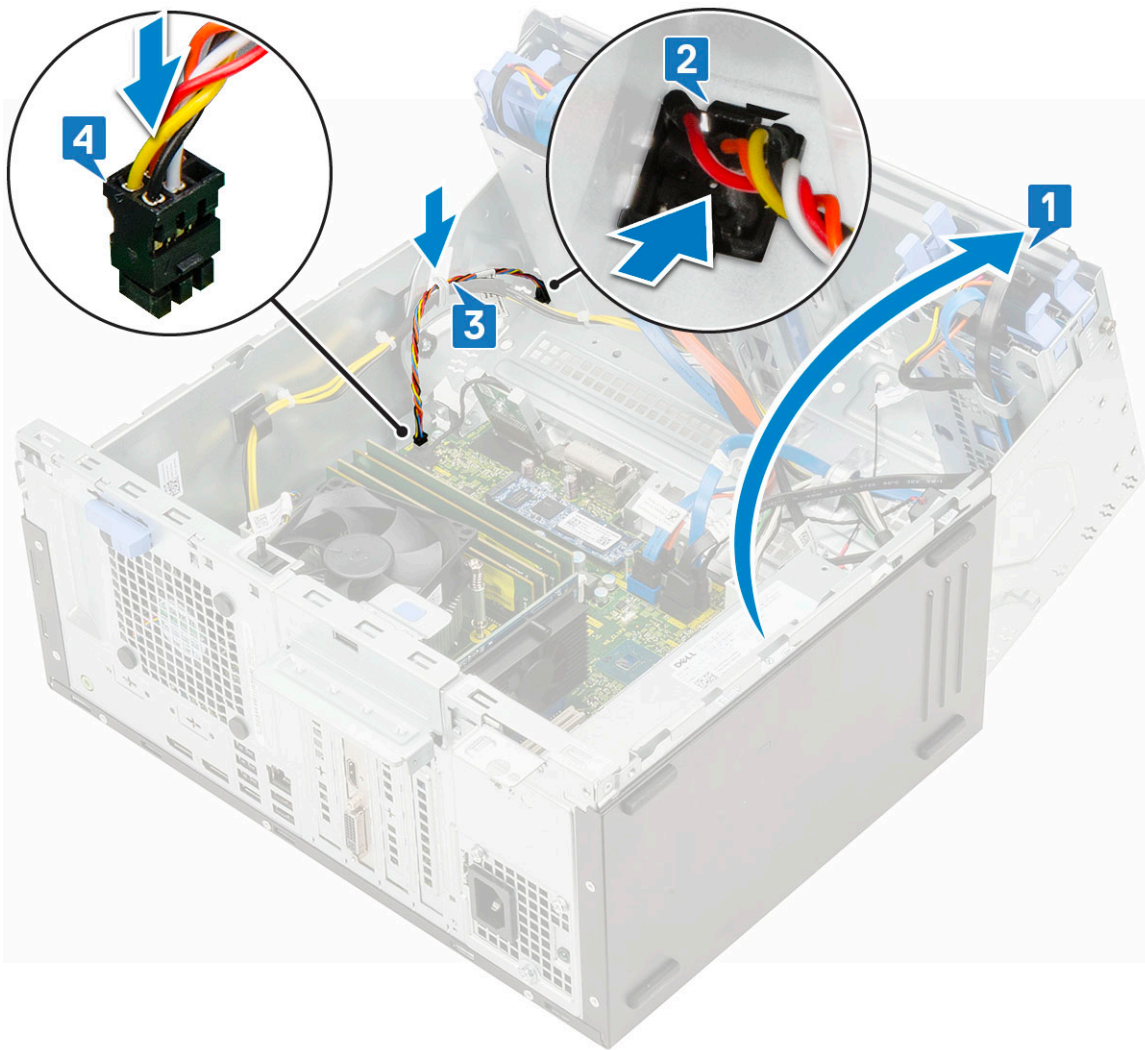

5. Csukja be az [elülső panel ajtaját](#).
6. Szerelje be a következőt:
 - a. [Elülső keret](#)
 - b. [Oldalpanel](#)
7. Kövesse a [Miután befejezte a munkát a számítógép belsejében](#) című fejezet utasításait.

Hangszóró

A hangszóró eltávolítása

1. Kövesse a [Mielőtt elkezdené dolgozni a számítógép belsejében](#) című fejezet utasításait.
2. Távolítsa el a következőt:
 - a. [Oldalpanel](#)
 - b. [Elülső keret](#)
3. Nyissa ki az [elülső panel ajtaját](#).
4. A hangszóró eltávolítása:
 - a. Csatlakoztassa le a hangszóró kábelét az alaplapi csatlakozóról [1].
 - b. Emelje fel a fület [2], majd csúsztassa ki a hangszórót a számítógépből [3].

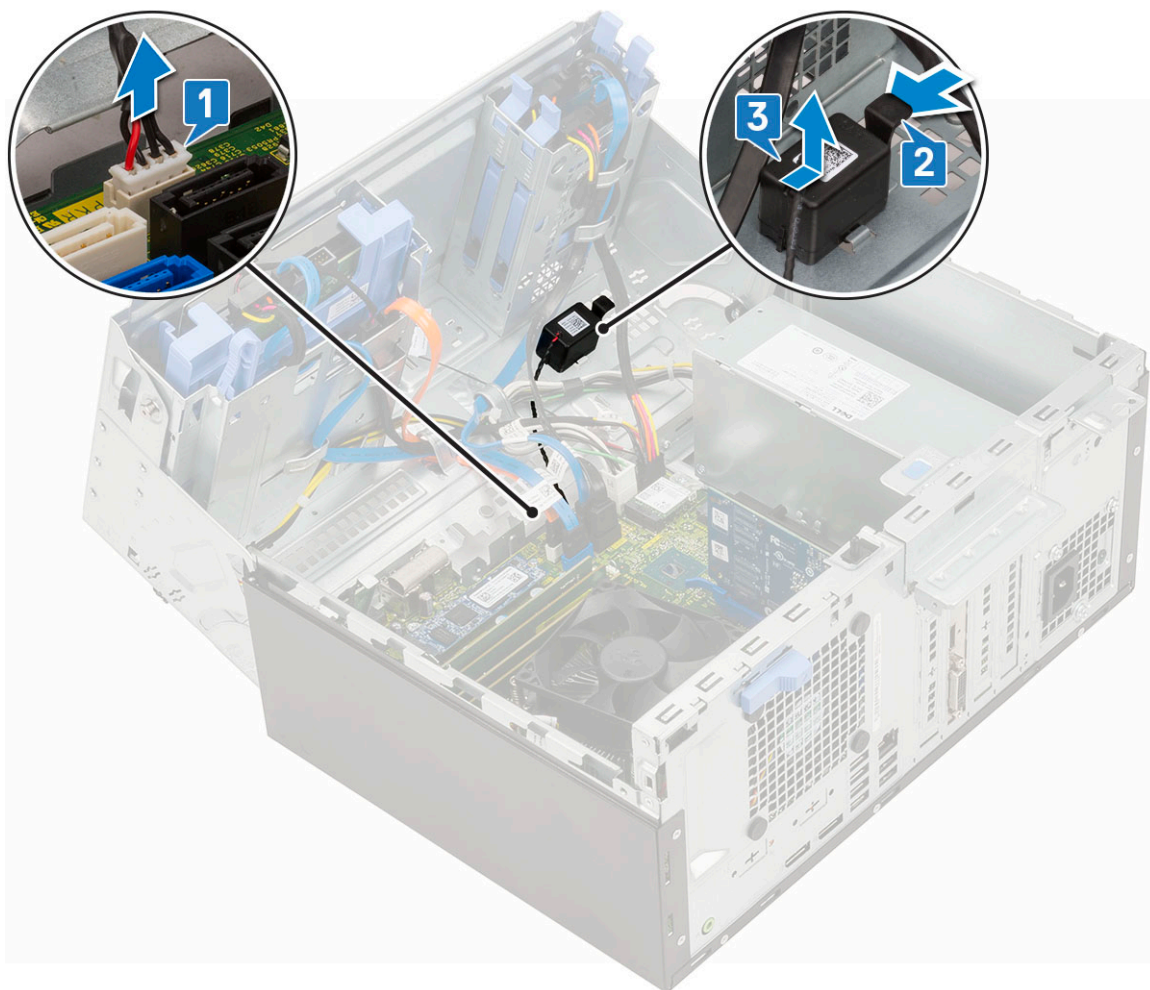

A hangszóró beszerelése

1. A hangszórót helyezze a foglatába, és nyomja meg, míg a helyére nem pattan [1].
2. Csatlakoztassa a hangszórókábelt az alaplapi csatlakozóhoz [2].

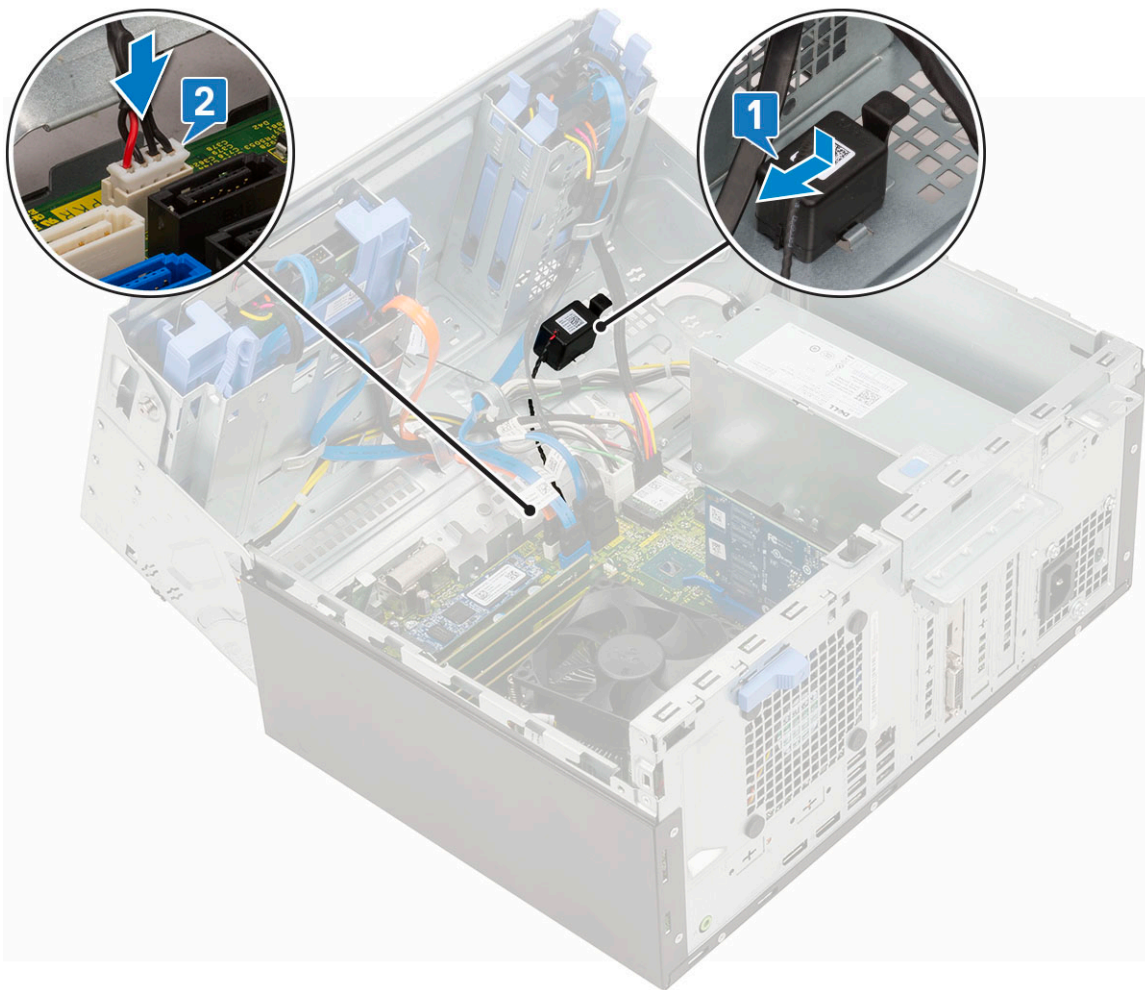

3. Csukja be az [elülső panel ajtaját](#).
4. Szerelje be a következőt:
 - a. [Elülső keret](#)
 - b. [Oldalpanel](#)
5. Kövesse a [Miután befejezte a munkát a számítógép belsejében](#) című fejezet utasításait.

Gombelem

A gombelem eltávolítása

1. Kövesse a [Mielőtt elkezdené dolgozni a számítógép belsejében](#) című fejezet utasításait.
2. Távolítsa el a következőt:
 - a. [Oldalpanel](#)
 - b. [Elülső keret](#)
3. Nyissa ki az [elülső panel ajtaját](#).
4. A gombelem eltávolítása:
 - a. Nyomja meg a kioldóreteszt, amíg a gombelem ki nem ugrik [1].
 - b. Vegye ki a gombelemet az alaplapon lévő foglalatából [2].

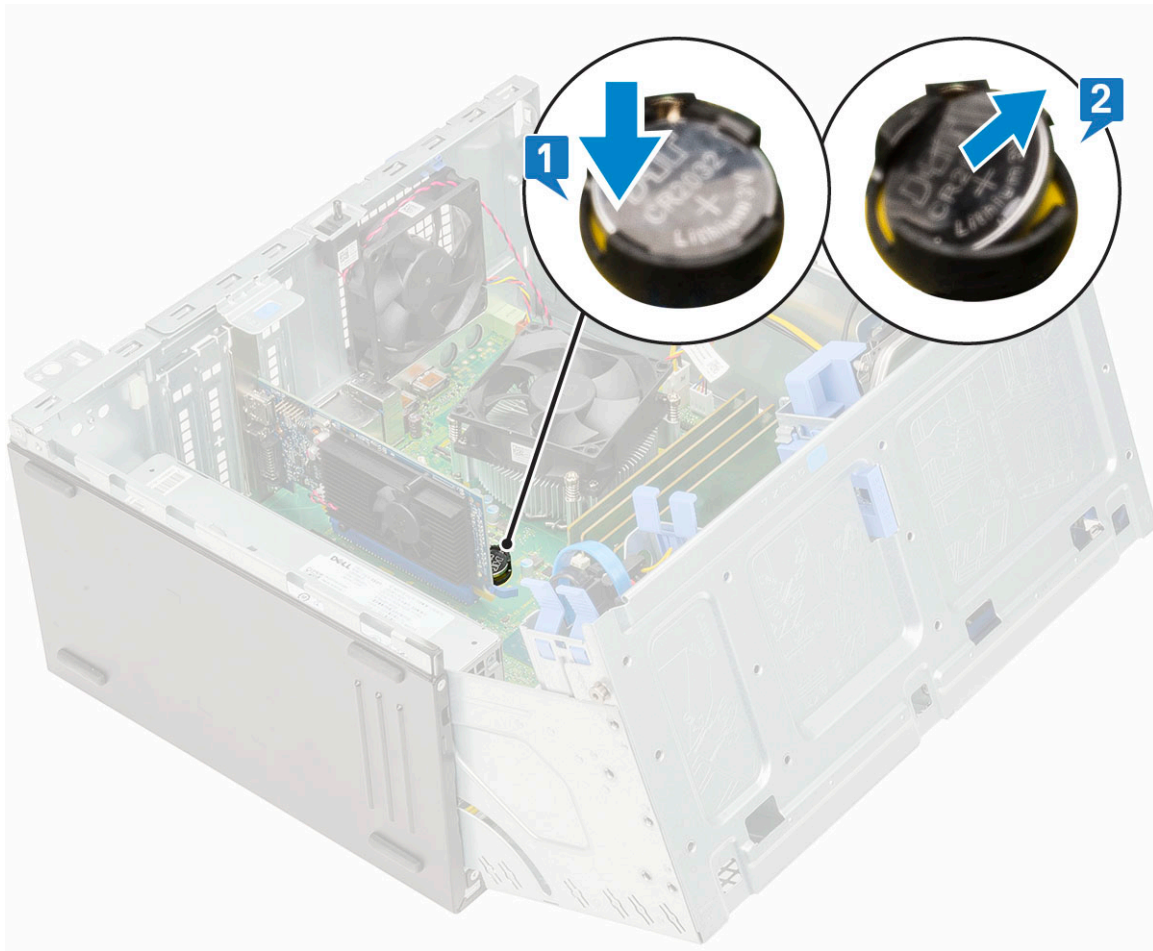

i **MEGJEGYZÉS:** A gombelem alaplapról való eltávolítása alaphelyzetbe állíthatja a alaplapi BIOS-t ill. a Beállításokat

A gombelem beszerelése

1. Fogja meg a gombelemet úgy, hogy a „+” jelzés felfelé mutasson, és csúsztassa be a csatlakozó pozitív oldalán levő rögzítőfülek alá [1].
2. Nyomja be a gombelemet a csatlakozóba, amíg a helyére pattan [2].

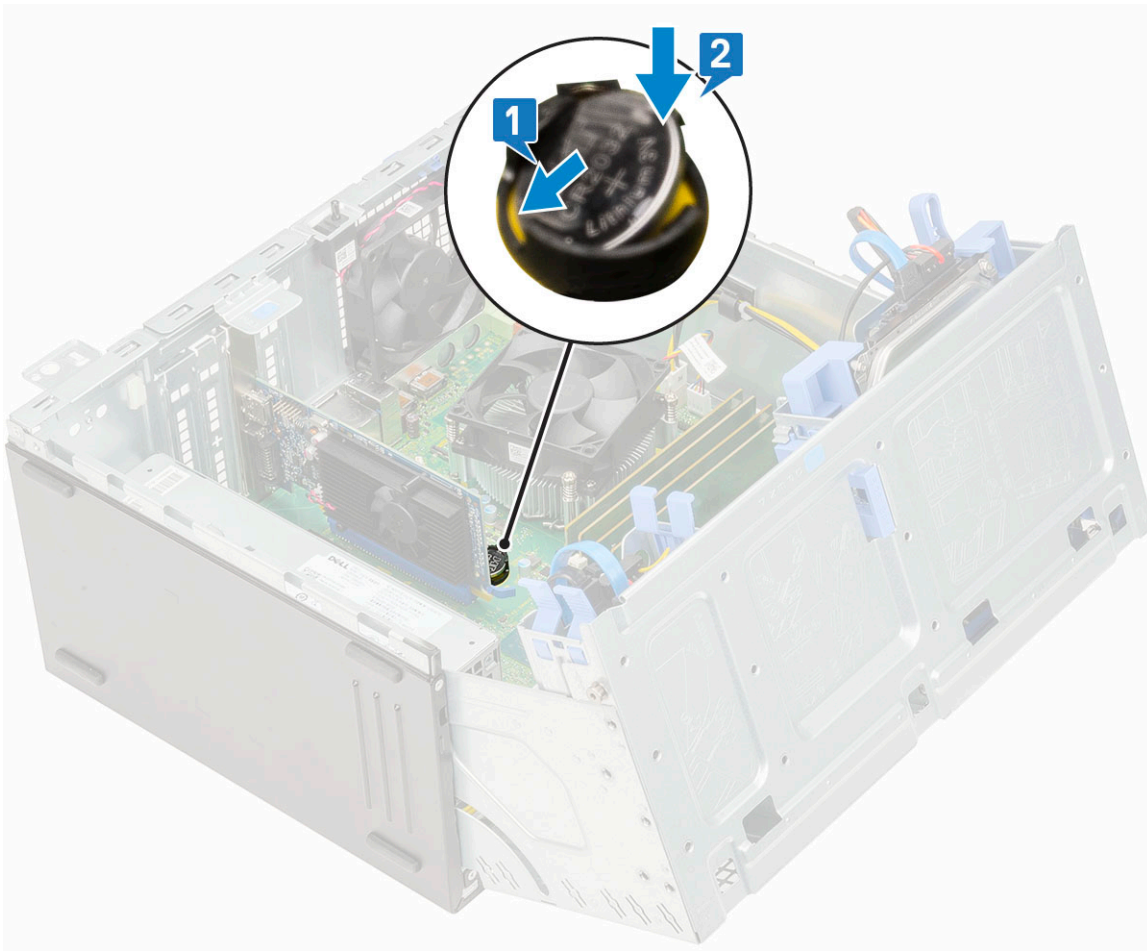

3. Csukja be az [elülső panel ajtaját](#).
4. Szerelje be a következőt:
 - a. [Elülső keret](#)
 - b. [Oldalpanel](#)
5. Kövesse a [Miután befejezte a munkát a számítógép belsejében](#) című fejezet utasításait.

Hűtőborda-ventilátor

A hűtőborda-ventilátor eltávolítása

1. Kövesse a [Mielőtt elkezdené dolgozni a számítógép belsejében](#) című fejezet utasításait.
2. Távolítsa el a következőt:
 - a. [Oldalpanel](#)
 - b. [Elülső keret](#)
3. Nyissa ki az [elülső panel ajtaját](#).
4. A hűtőborda-ventilátor egység eltávolításához:
 - a. Válassza le a hűtőborda-ventilátor egység kábelét az alaplapi csatlakozóról [1].
 - b. Távolítsa el a csavarokat, amelyek a ventilátort a hűtőbordára rögzítik [2].
 **MEGJEGYZÉS:** A csillagcsavarhúzó a felső lyuknál dugja be a csavarok eltávolításához.
 - c. Emelje ki a hűtőborda-ventilátort a számítógépből [3].

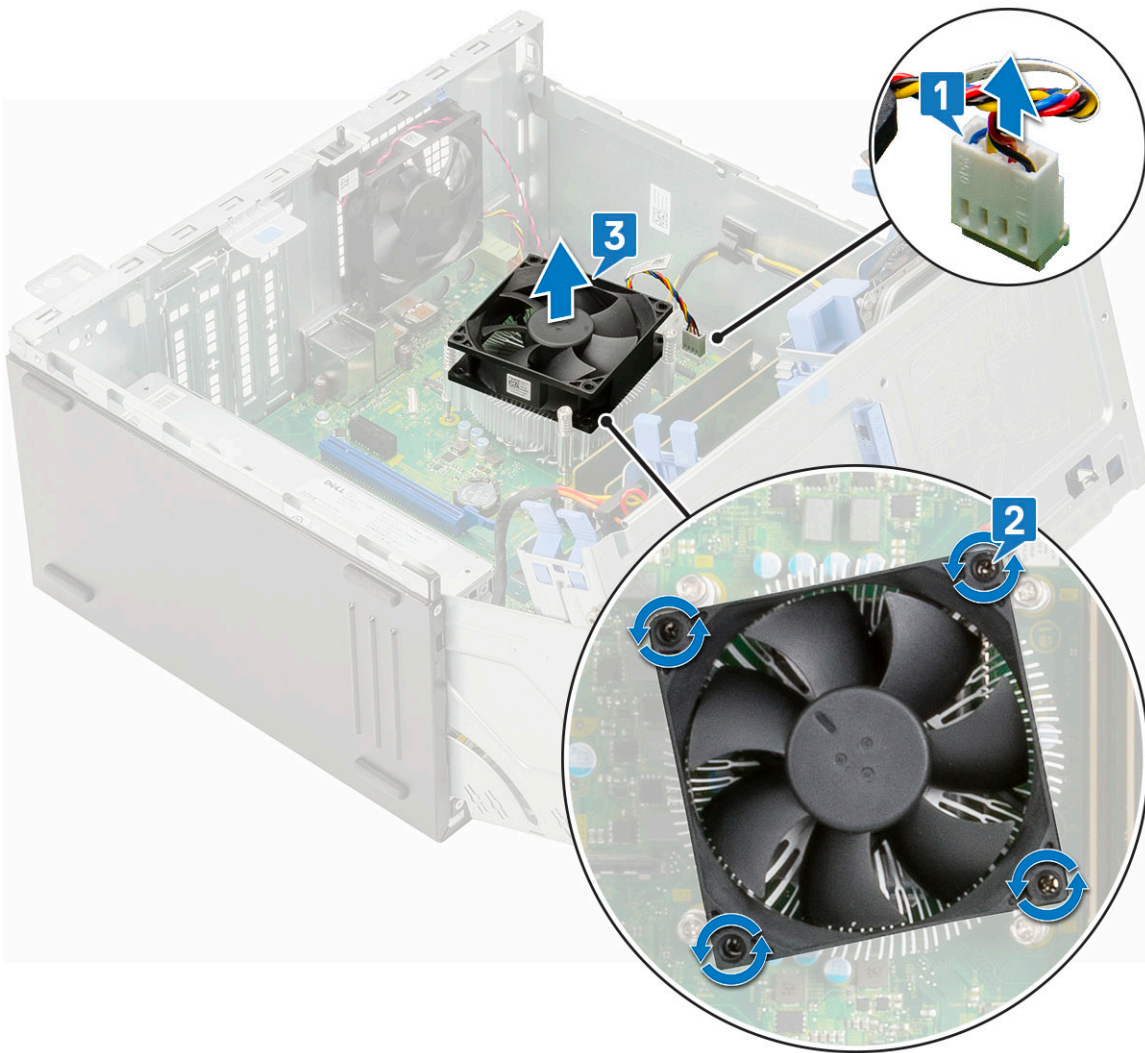

A hűtőborda-ventilátor beszerelése

1. Helyezze a ventilátort a hűtőborda-szerkezetre [1].
2. Húzza meg a ventilátort a hűtőborda-szerkezethez rögzítő csavarokat (4) [2].
3. Csatlakoztassa a hűtőborda-ventilátor egység kábelét az alaplapi csatlakozóhoz [3].

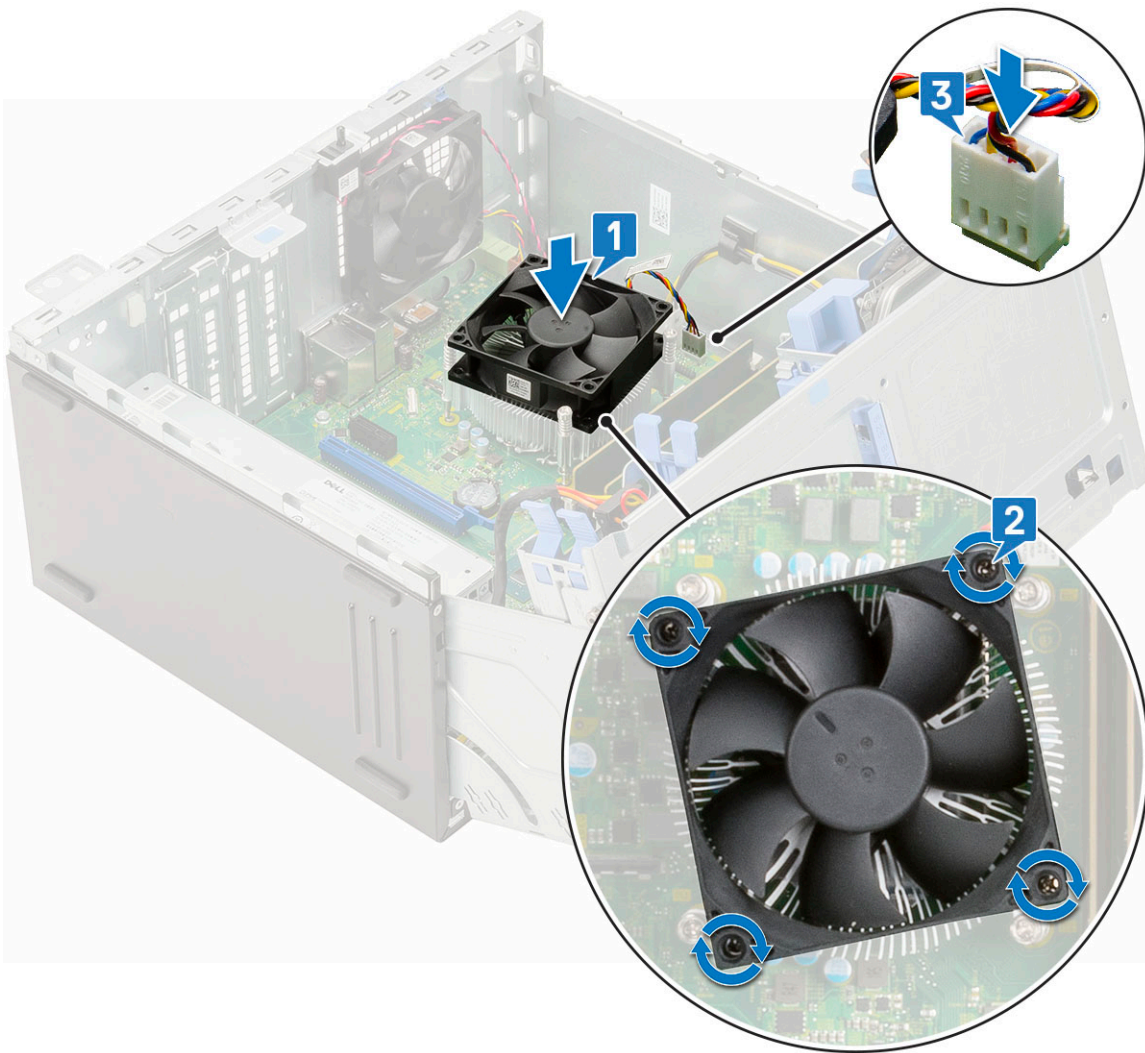

4. Csukja be az [elülső panel ajtaját](#).
5. Szerelje be a következőt:
 - a. [Elülső keret](#)
 - b. [Oldalpanel](#)
6. Kövesse a [Miután befejezte a munkát a számítógép belsejében](#) című fejezet utasításait.

Hűtőborda

A hűtőborda-szerkezet eltávolítása

1. Kövesse a [Mielőtt elkezdené dolgozni a számítógép belsejében](#) című fejezet utasításait.
2. Távolítsa el a következőt:
 - a. [Oldalpanel](#)
 - b. [Elülső keret](#)
3. Nyissa ki az [elülső panel ajtaját](#).
4. A hűtőborda-szerkezet eltávolítása:
 - a. Válassza le a hűtőborda-ventilátor egység kábelét az alaplapi csatlakozóról [1].
 - b. Lazítsa meg a hűtőborda-szerkezetet az alaplaphoz rögzítő elveszthetetlen csavarokat (4) [2].

i **MEGJEGYZÉS:** A csavarokat az alaplapra nyomtatott számok által jelzett sorrendben távolítsa el (1,2,3,4).
 - c. Emelje ki a hűtőborda-szerkezetet a számítógépből [3].

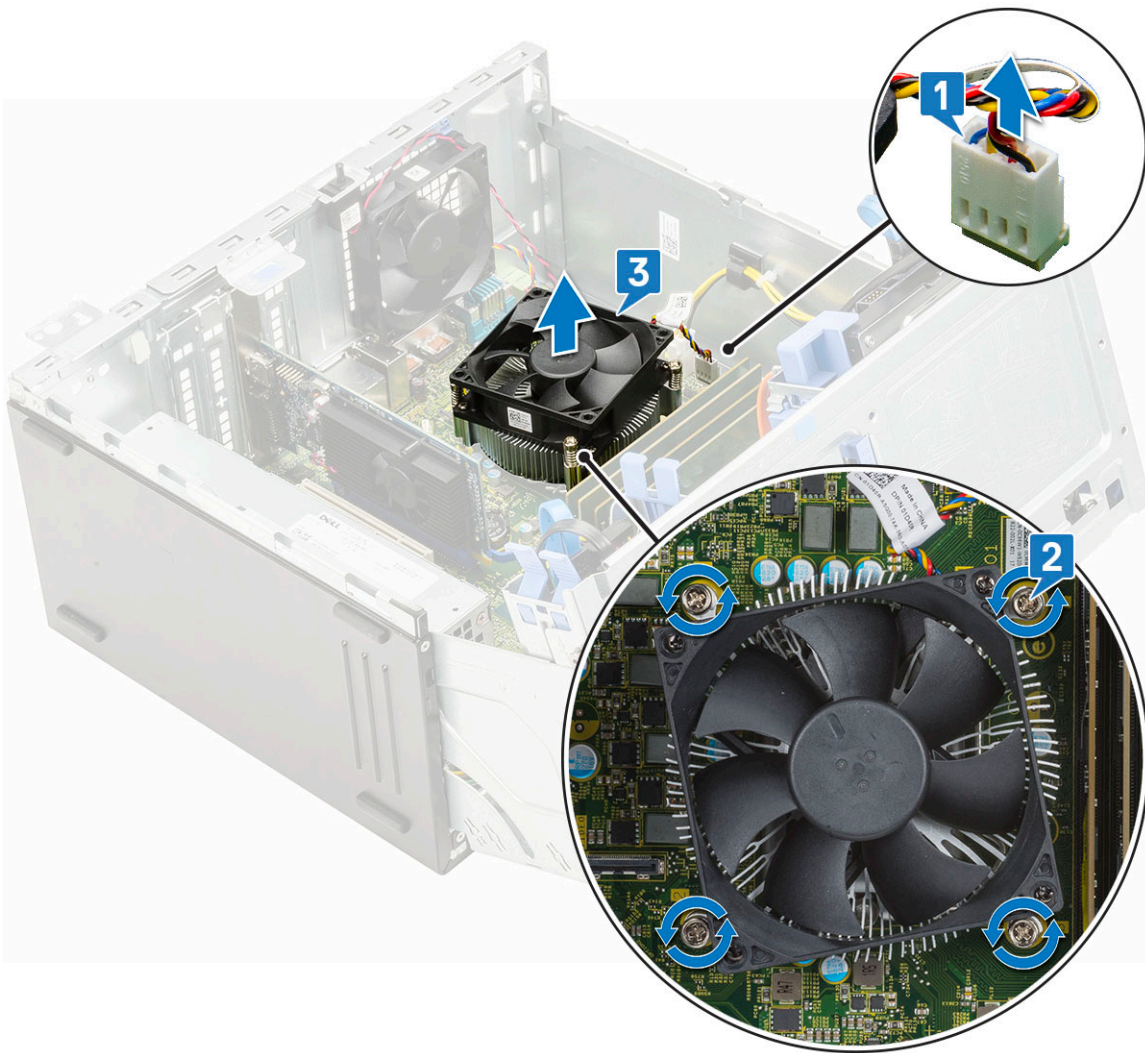

A hűtőborda-szerkezet beszerelése

1. Igazítsa össze a hűtőborda-szerkezet csavarjait az alaplapi foglalatokkal, majd helyezze a hűtőborda-szerkezetet a processzorra [1].
2. Húzza meg a hűtőborda-szerkezetet az alaplaphoz rögzítő elveszthetetlen csavarokat [2].
i **MEGJEGYZÉS:** Az alaplapra nyomtatott számok szerinti növekvő sorrendben szorítsa meg a csavarokat (1, 2, 3, 4).
3. Csatlakoztassa a hűtőborda-ventilátor egység kábelét az alaplapi csatlakozóhoz [3].

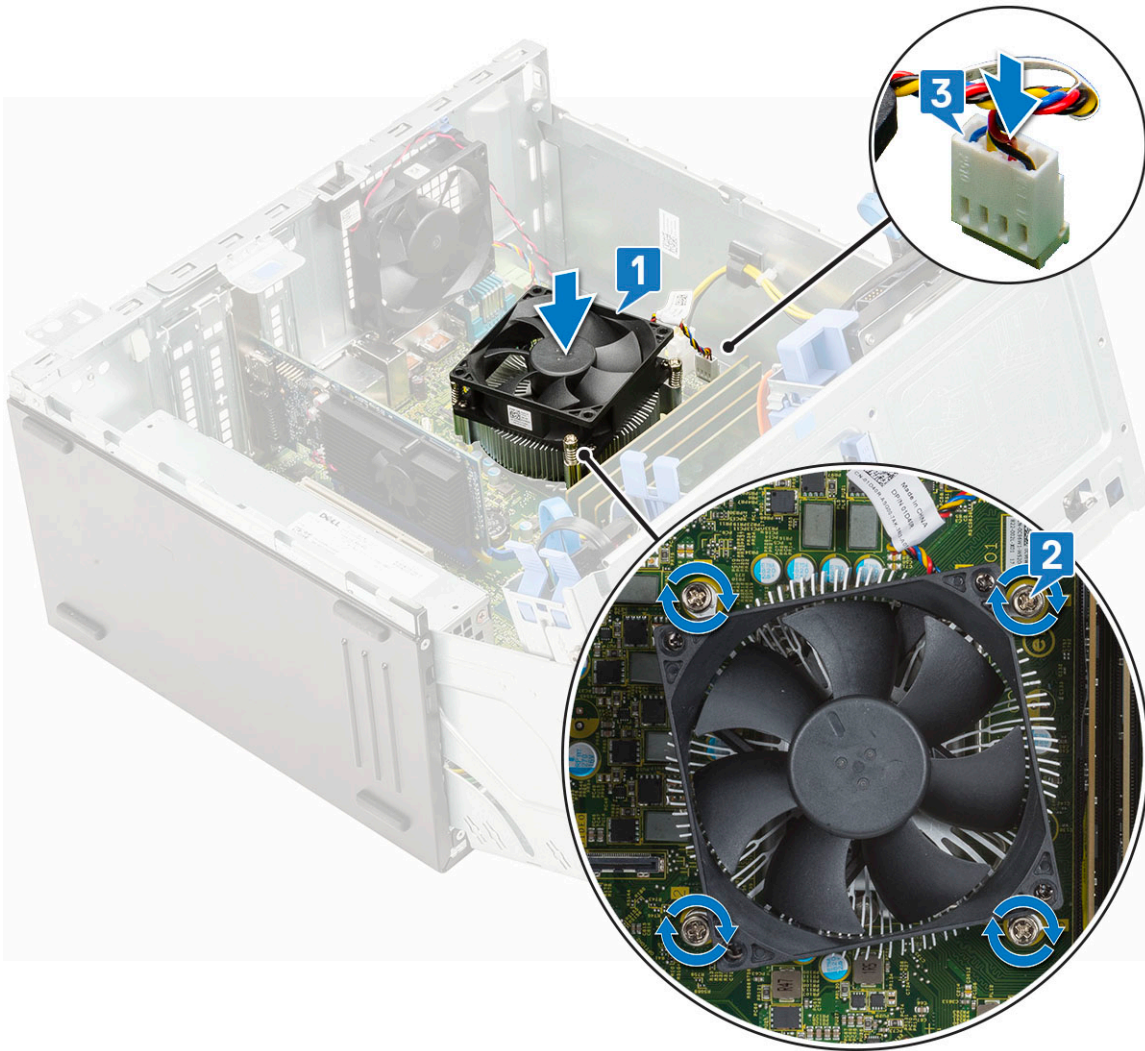

4. Csukja be az [elülső panel ajtaját](#).
5. Szerelje be a következőt:
 - a. [Elülső keret](#)
 - b. [Oldalpanel](#)
6. Kövesse a [Miután befejezte a munkát a számítógép belsejében](#) című fejezet utasításait.

Processzor

A processzor eltávolítása

1. Kövesse a [Mielőtt elkezdené dolgozni a számítógép belsejében](#) című fejezet utasításait.
2. Távolítsa el a következőt:
 - a. [Oldalpanel](#)
 - b. [Elülső keret](#)
3. Nyissa ki az [elülső panel ajtaját](#).
4. Távolítsa el a [hűtőborda-szerkezetet](#).
5. A processzor eltávolítása:
 - a. Oldja ki az aljzat kart úgy, hogy a kart megnyomja lefelé és kifelé a processzor árnyékoláson lévő fül alól [1].
 - b. Emelje felfelé a kart, és emelje fel a processzor árnyékolást [2].
 - c. Óvatosan emelje ki a processzort az aljzataból [3].

FIGYELMEZTETÉS: Ne érintse meg a processzorfoglatat érintkezőit, mivel azok törékenyek, és akár maradandó károkat is szenvedhetnek. Ügyeljen rá, hogy ne hajlítsa meg a processzorfoglat tűit, amikor eltávolítja a processzort a foglalatból.

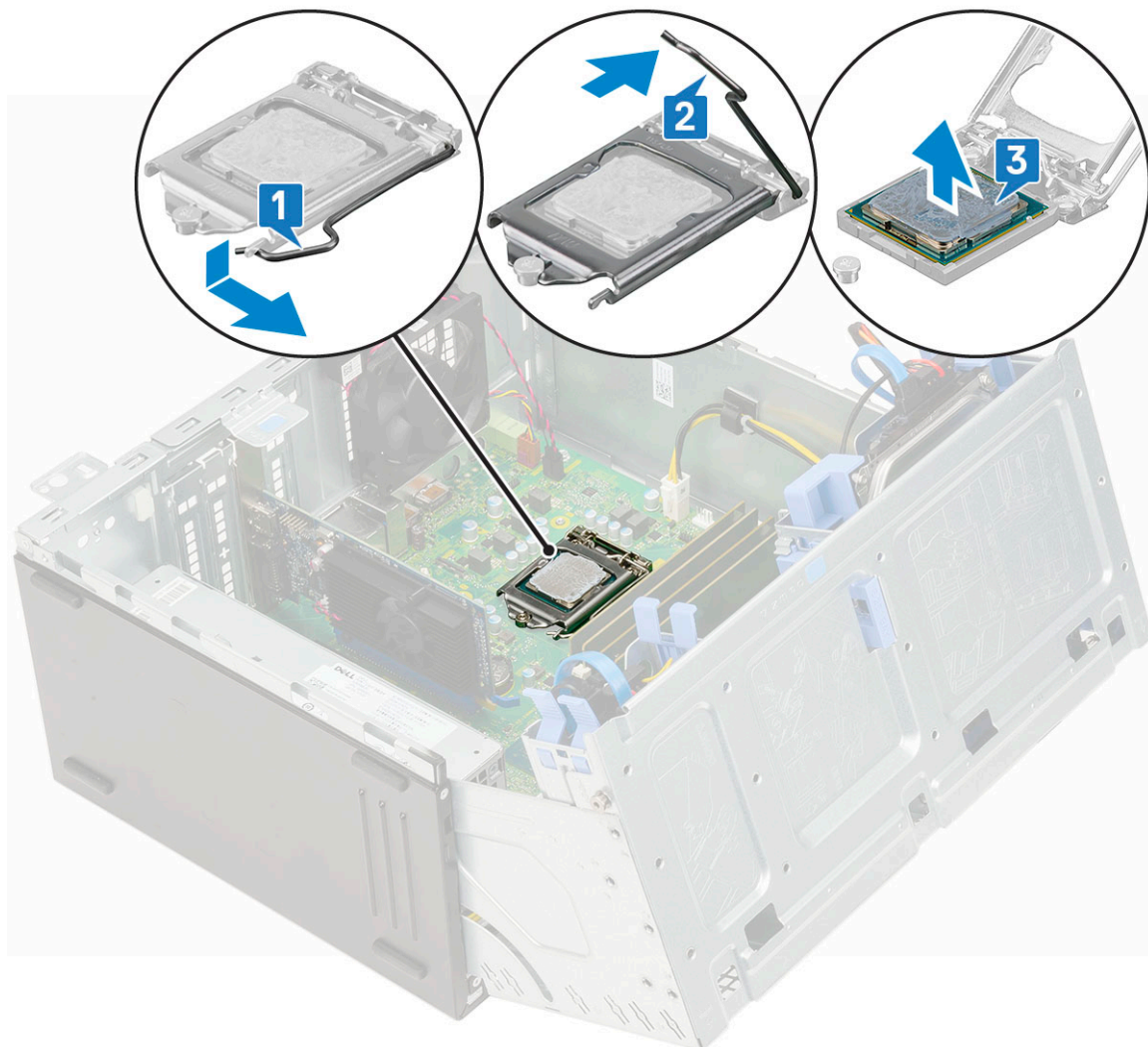

A processzor beszerelése

1. Helyezze be a processzort a foglalatba úgy, hogy a processzoron lévő nyílások a foglalat illesztékeihez illeszkedjenek [1].

FIGYELMEZTETÉS: A processzort ne erővel tegye a helyére. Ha megfelelő a processzor helyzete, könnyűszerrel a helyére „kattan” a foglalatban.

2. Zárja le a processzor védőelemét úgy, hogy becsúsztatja a rögzítőcsavar alá [2].

3. Engedje le a foglalat karját, és a rögzítéshez nyomja be a fül alá [3].

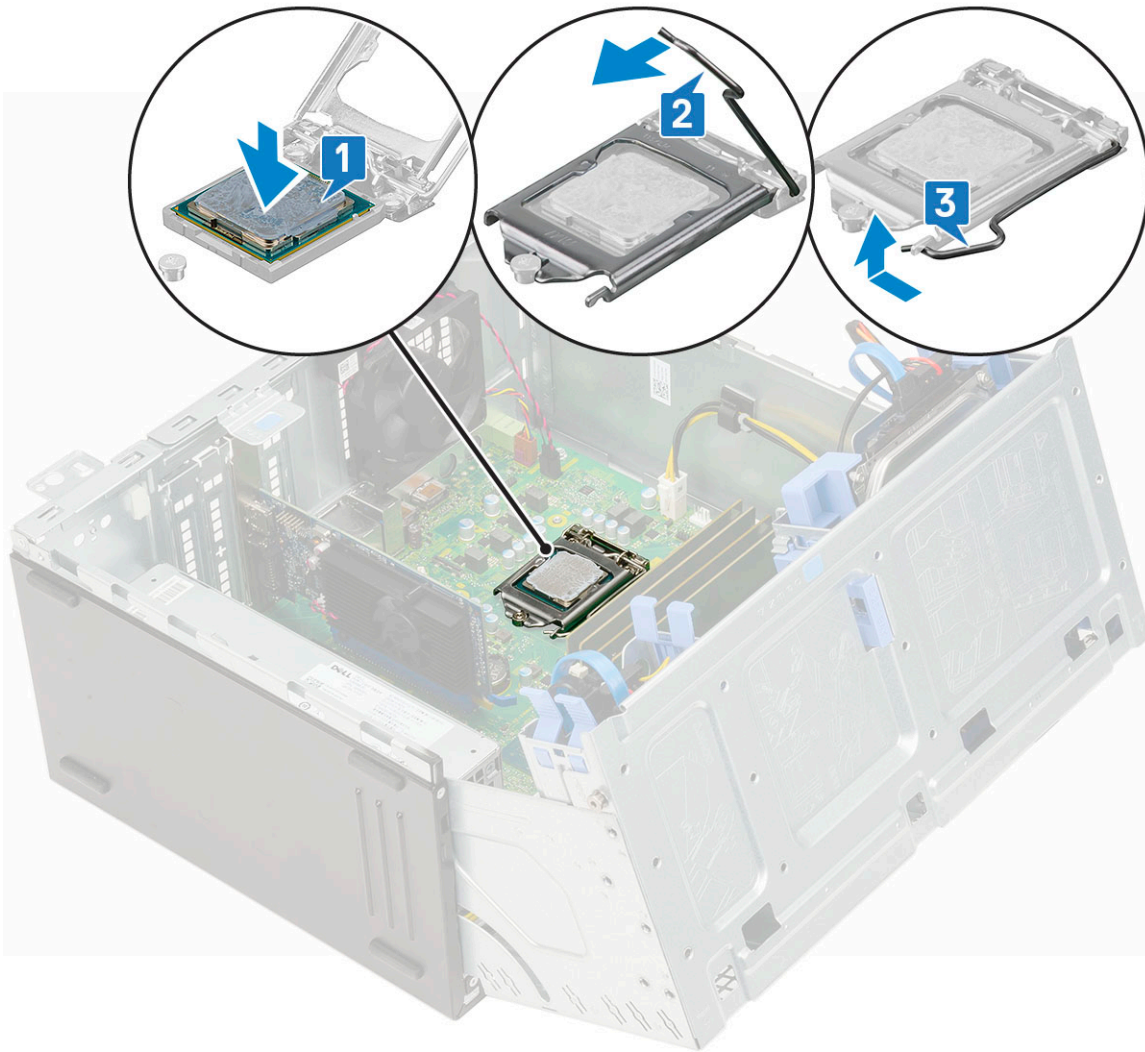

4. Szerelje be a [hűtőborda-szerkezetet](#).
5. Csatolja be az [elülső panel ajtaját](#).
6. Szerelje be a következőt:
 - a. [Elülső keret](#)
 - b. [Oldalpanel](#)
7. Kövesse a [Miután befejezte a munkát a számítógép belsejében](#) című fejezet utasításait.

Rendszerventilátor

A rendszerventilátor eltávolítása

1. Kövesse a [Mielőtt elkezdené dolgozni a számítógép belsejében](#) című fejezet utasításait.
2. Távolítsa el a következőt:
 - a. [Oldalpanel](#)
 - b. [Elülső keret](#)
3. Nyissa ki az [elülső panel ajtaját](#).
4. A rendszerventilátor eltávolítása:
 - a. Csatlakoztassa le a behatolásjelző kapcsoló kábelét az alaplapi csatlakozóról [1].
 - b. A behatolásjelző kapcsoló kábelét fejtse ki a ventilátor rögzítőgyűrűjéből [2].

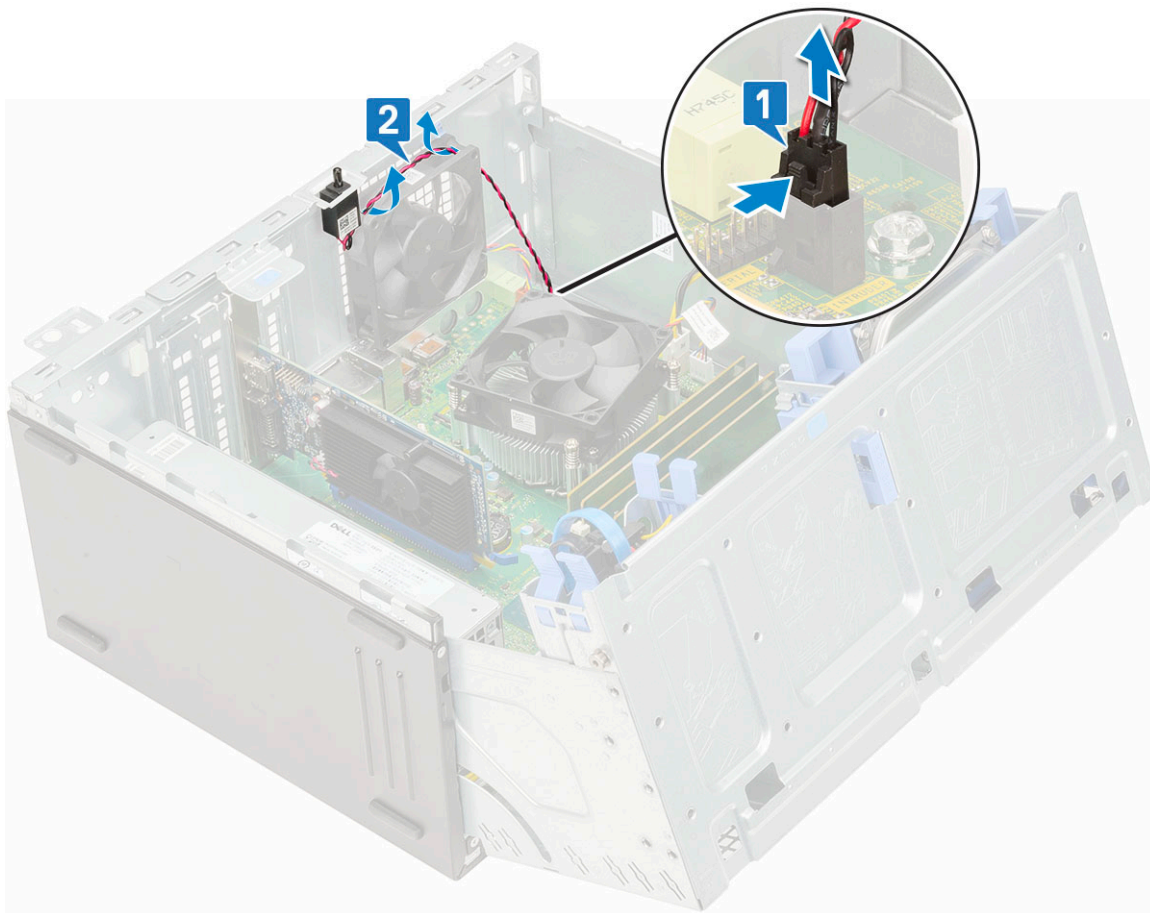

- c. Csatlakoztassa le a rendszerventilátor kábelét az alaplapi csatlakozóról [1].
- d. A ventilátort rögzítő gyűrűk széthúzásával segítse a ventilátor eltávolítását [2].
- e. Csúsztassa ki a rendszerventilátort a számítógépből [3].

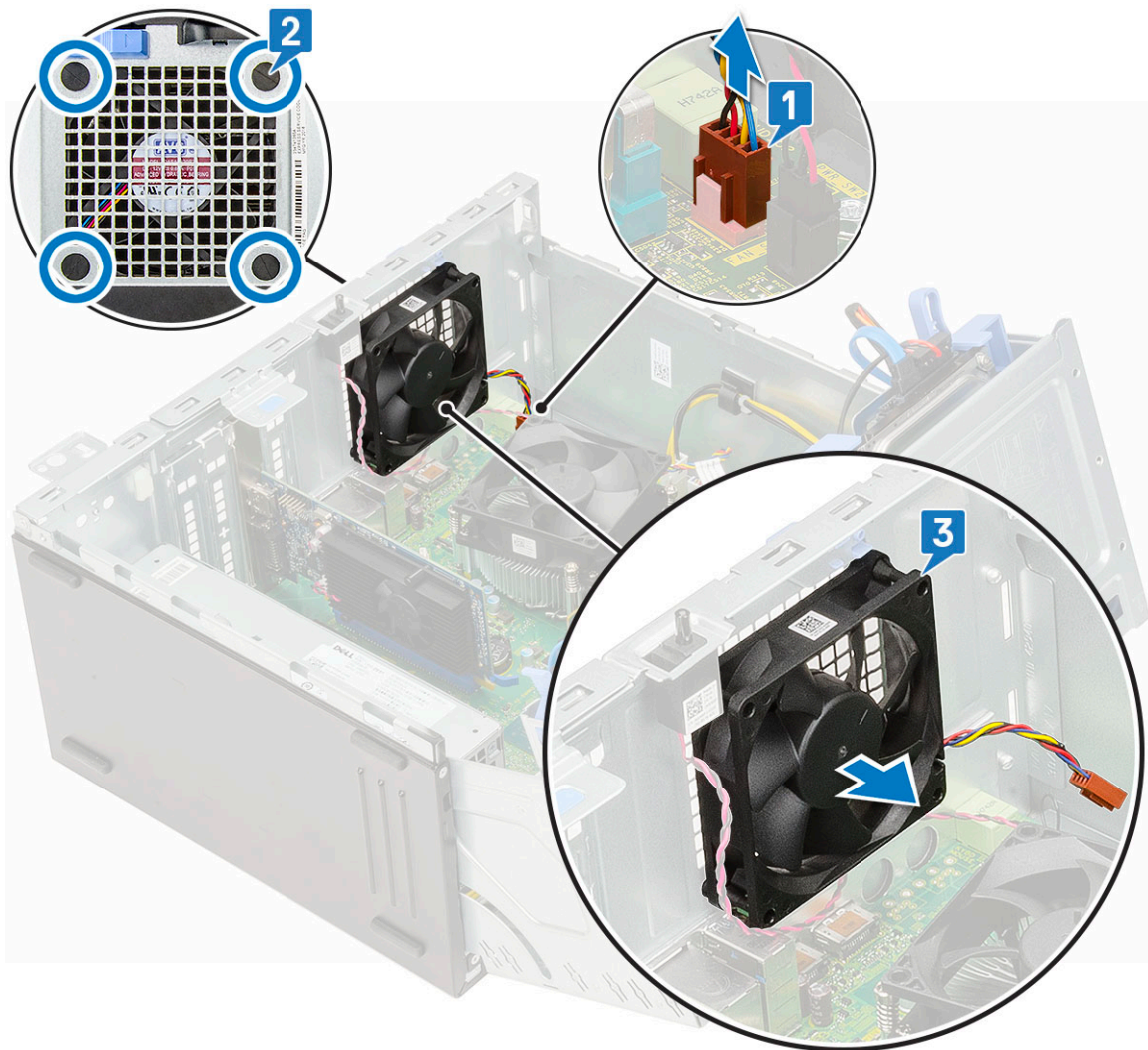

A rendszerventilátor beszerelése

1. A rögzítőgyűrűket helyezze a számítógép hátulján lévő foglatba.
2. Fogja meg úgy a rendszerventilátort, hogy a kábel a számítógép alsó része felé nézzen.
3. Igazítsa össze a rendszerventilátor mélyedéseit a számítógépház falának szemeivel.
4. A rögzítőgyűrűket illessze a rendszerventilátoron lévő megfelelő vágataikra [1].
5. Húzza szét a rögzítőgyűrűket, és a rendszerventilátort csúsztassa a számítógép felé úgy, hogy az a helyére pattanjon [2].

i **MEGJEGYZÉS:** Először az alsó két rögzítőgyűrűt helyezze fel.

6. Csatlakoztassa a rendszerventilátor kábelét az alaplapon található csatlakozóhoz [3].

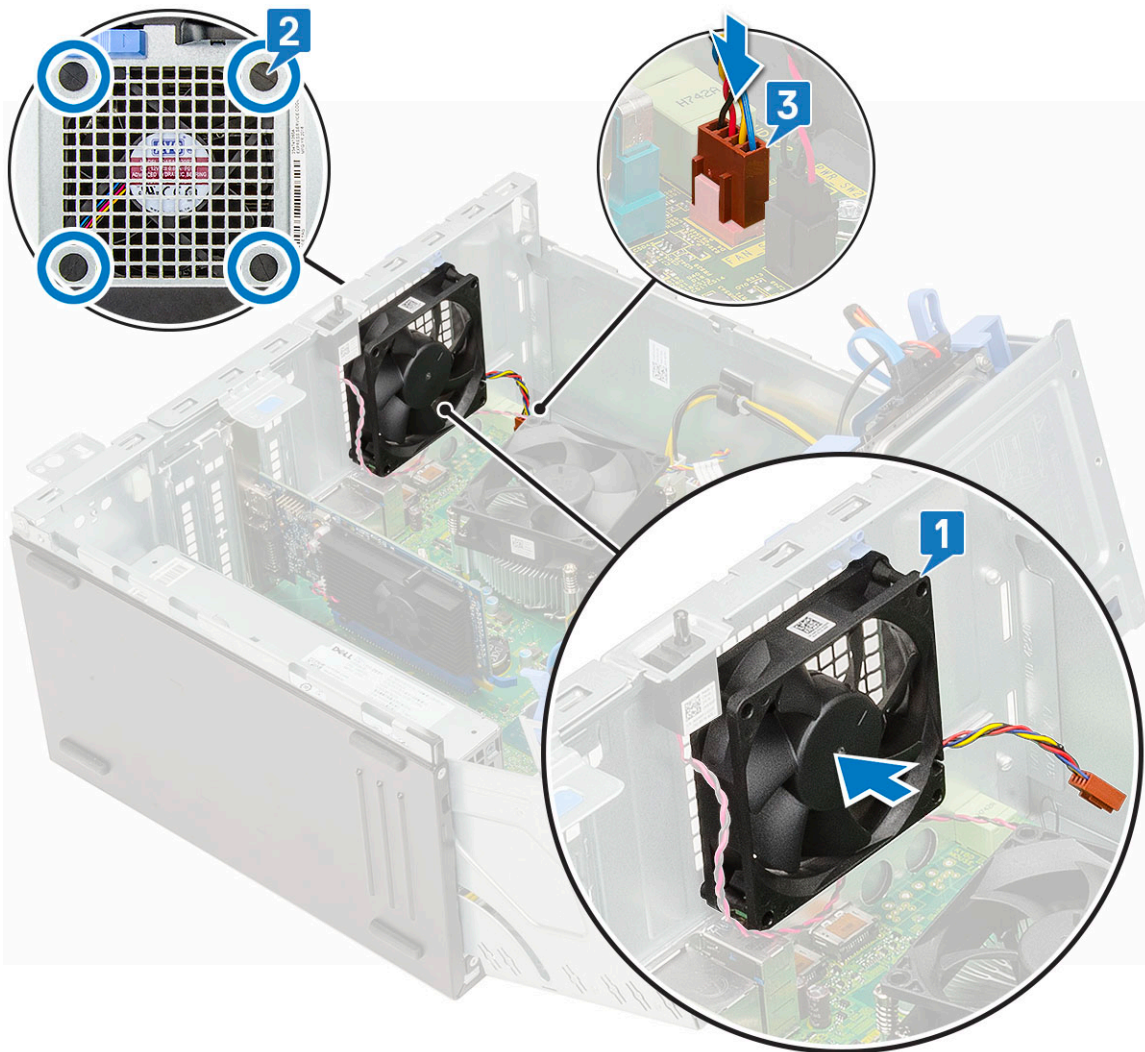

7. A behatolásjelző kapcsoló kábelét vezesse el ventilátor rögzítőgyűrűjében [2].
8. Csatlakoztassa a behatolásjelző kapcsoló kábelét az alaplapra [1].

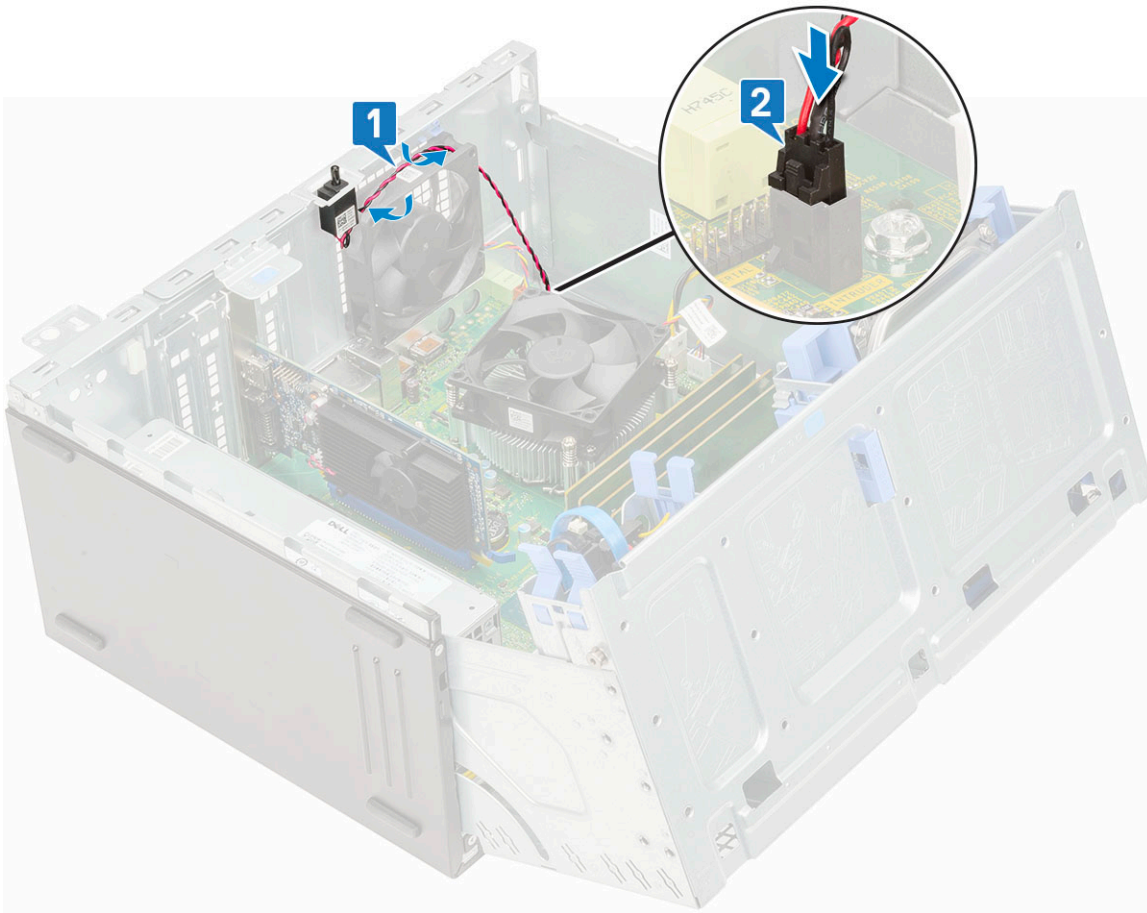

9. Csukja be az [elülső panel ajtaját](#).
10. Szerelje be a következőt:
 - a. [Elülső keret](#)
 - b. [Oldalpanel](#)
11. Kövesse a [Mielőtt befejezte a munkát a számítógép belsejében](#) című fejezet utasításait.

Alaplap

Az alaplap eltávolítása

1. Kövesse a [Mielőtt elkezdené dolgozni a számítógép belsejében](#) című fejezet utasításait.
2. Távolítsa el a következőt:
 - a. [Oldalpanel](#)
 - b. [Elülső keret](#)
3. Nyissa ki az [elülső panel ajtaját](#).
4. Távolítsa el a következőt:
 - a. [Hűtőborda-szerkezet](#)
 - b. [Processzor](#)
 - c. [Bővítőkártya](#)
 - d. [M.2 SSD](#)
 - e. [SD kártya olvasó](#)
 - f. [Memória modul](#)
 - g. [Hűtőborda-ventilátor](#)
5. Csatlakoztassa le az alábbi kábeleket:
 - a. [Behatolásjelző kapcsoló](#)

- b. Bekapcsológomb
- 6. Csatlakoztassa le az alaplapról az alábbi kábeleket:
 - a. Processzor tápellátása [1]
 - b. Merevlemez-meghajtó és optikai meghajtó adatkábele [2]
 - c. Hangszóró [3]
 - d. Rendszer tápellátása [4]
 - e. SATA [5]

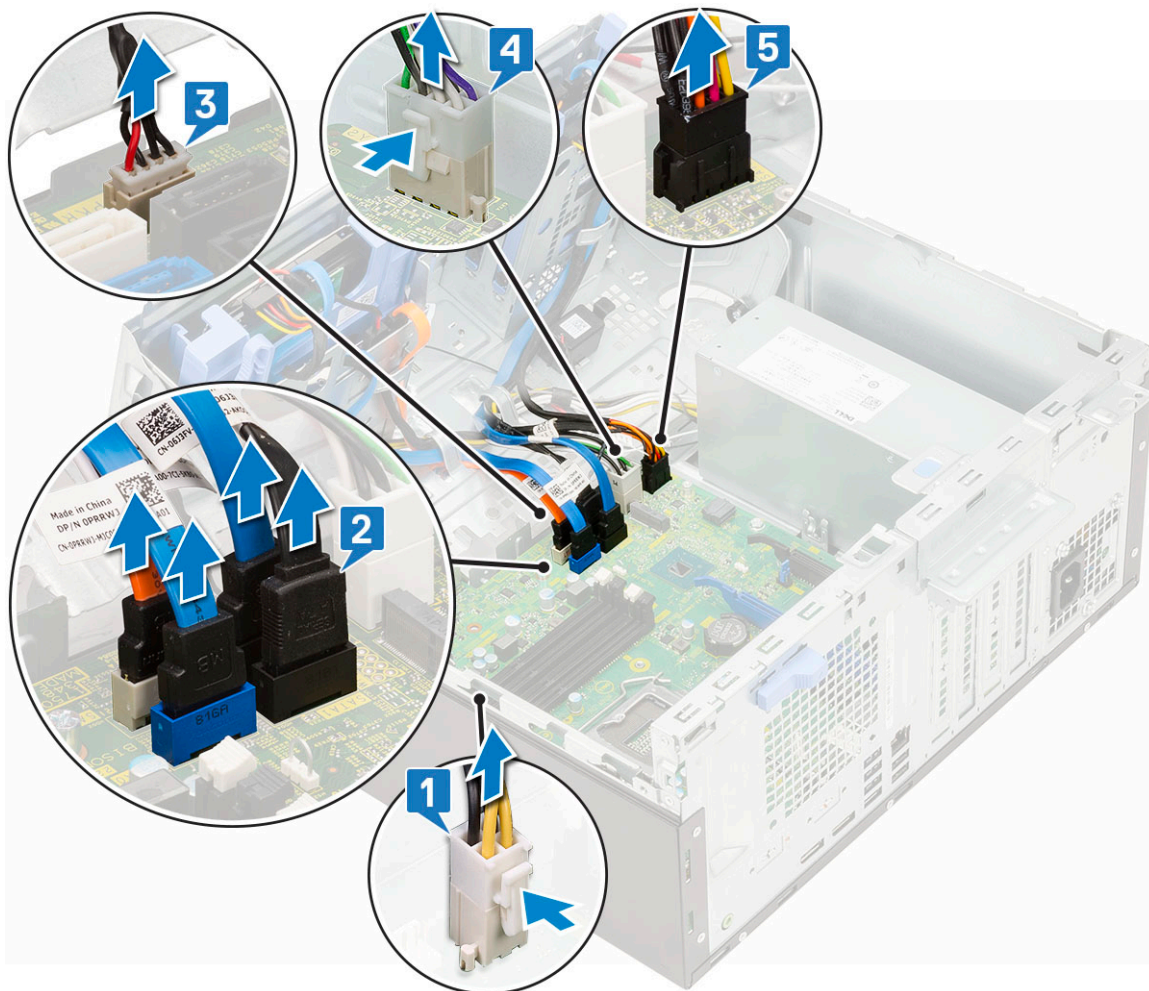

- 7. Az alaplap eltávolítása:
 - a. Távolítsa el az alaplapot a számítógép aljához rögzítő csavarokat [1].

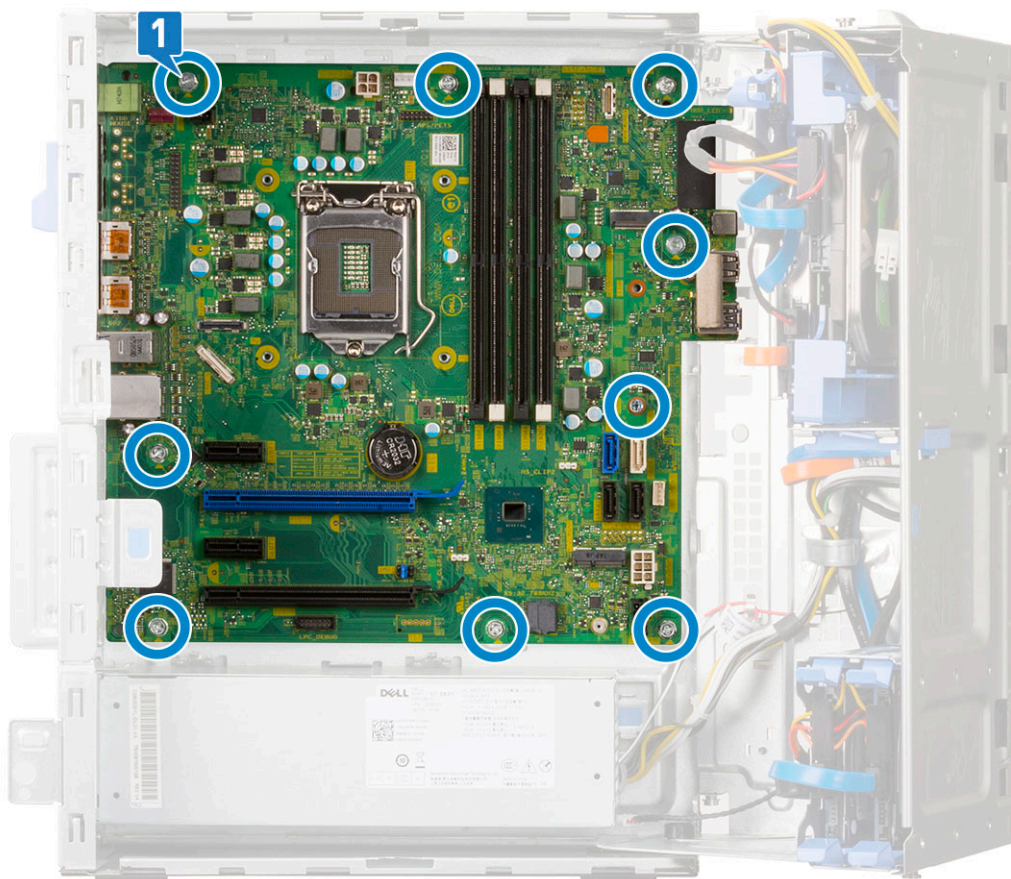

b. Csúsztassa el, és emelje ki az alaplapot a számítógépből [1, 2].



Előlap panel ajtaja

Az elülső panel ajtajának kinyitása

1. Kövesse a **Mielőtt elkezdené dolgozni a számítógép belsejében** című fejezet utasításait.
2. Távolítsa el a következőt:
 - a. Oldalpanel
 - b. Elülső keret

 **FIGYELMEZTETÉS:** Az előlap ajtaja csak egy bizonyos mértékig nyílik ki. A maximálisan engedélyezett szintet az előlap panel ajtaján található nyomtatott képen láthatja.

3. Az elülső panel ajtajának kinyitásához húzza meg az ajtót.



Az elülső panel ajtajának bezárása

1. A bezáráshoz forgassa el az elülső panel ajtaját.

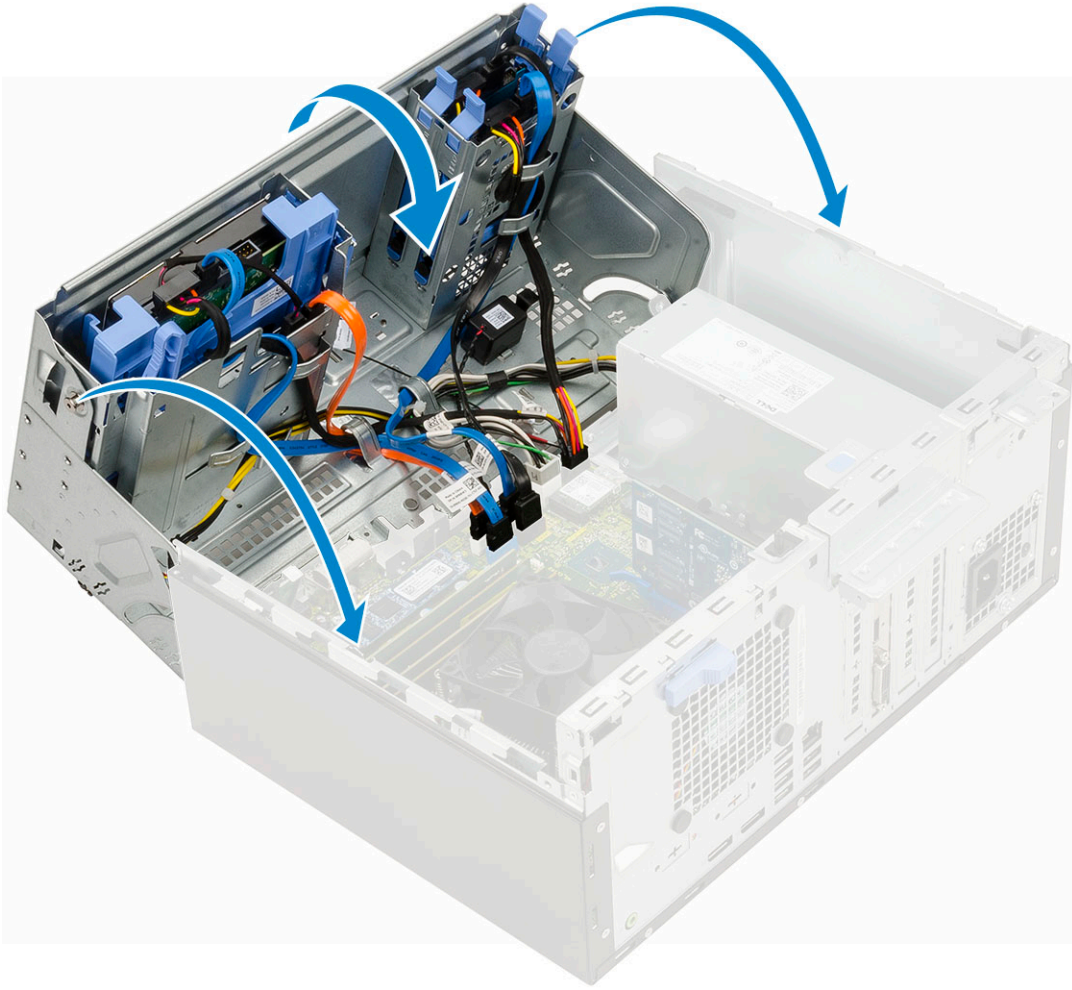

2. Szerelje be a következőt:
 - a. Elülső keret
 - b. Oldalpanel
3. Kövesse a [Mután befejezte a munkát a számítógép belsejében](#) című fejezet utasításait.

A 3,5 hüvelykes merevlemez meghajtó

A 3,5 hüvelykes merevlemezegység eltávolítása

1. Kövesse a [Mielőtt elkezdené dolgozni a számítógép belsejében](#) című fejezet utasításait.
2. Távolítsa el a következőt:
 - a. Oldalpanel
 - b. Elülső keret
3. A merevlemez meghajtó-egység eltávolítása:
 - a. Válassza le a SATA-kábelt és a tápkábelt a merevlemez-meghajtón lévő csatlakozójukról.

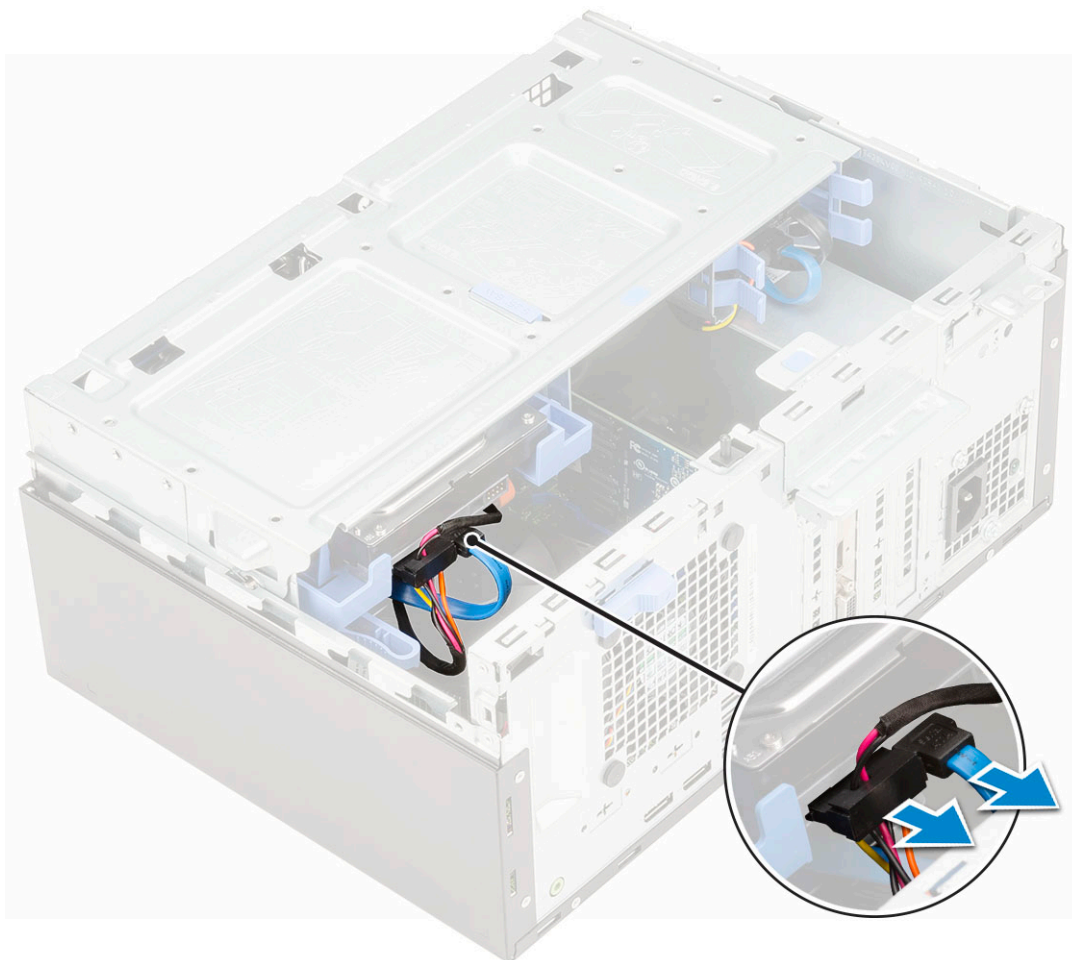

- b. Távolítsa el a HDD takarólemezét a számítógépből [1].
- c. Nyomja le a kék fület [2], és emelje ki a merevlemez-szerelvényt a számítógépből [3].

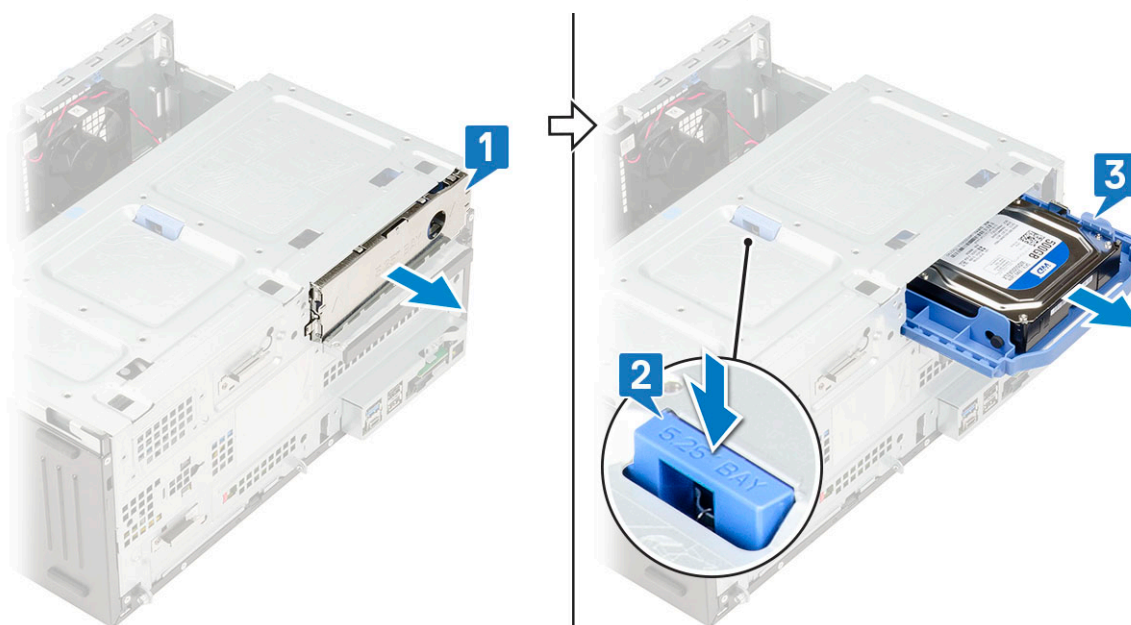

A 3,5 hüvelykes merevlemez meghajtó-egység beszerelése

- 1. Csúsztassa be a merevlemez meghajtó-egységet a számítógépen lévő foglalatába, amíg a helyére nem kattan [1].
- 2. Szerelje vissza a HDD takarólemezét [2].

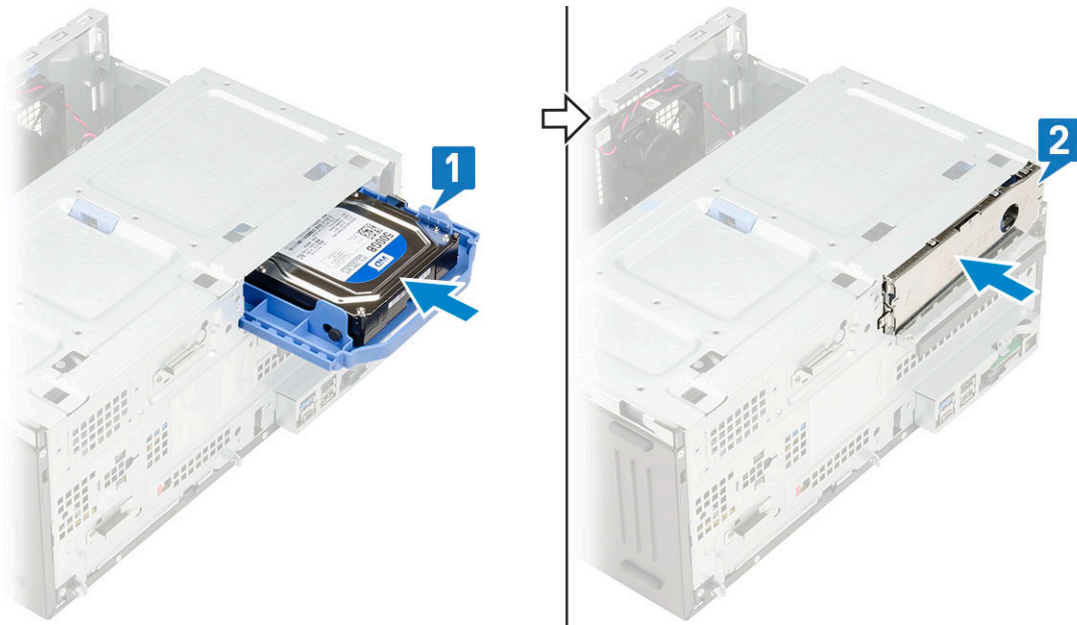

3. Csatlakoztassa a SATA kábelt és a tápkábelt a merevlemez-meghajtón lévő csatlakozójukra.

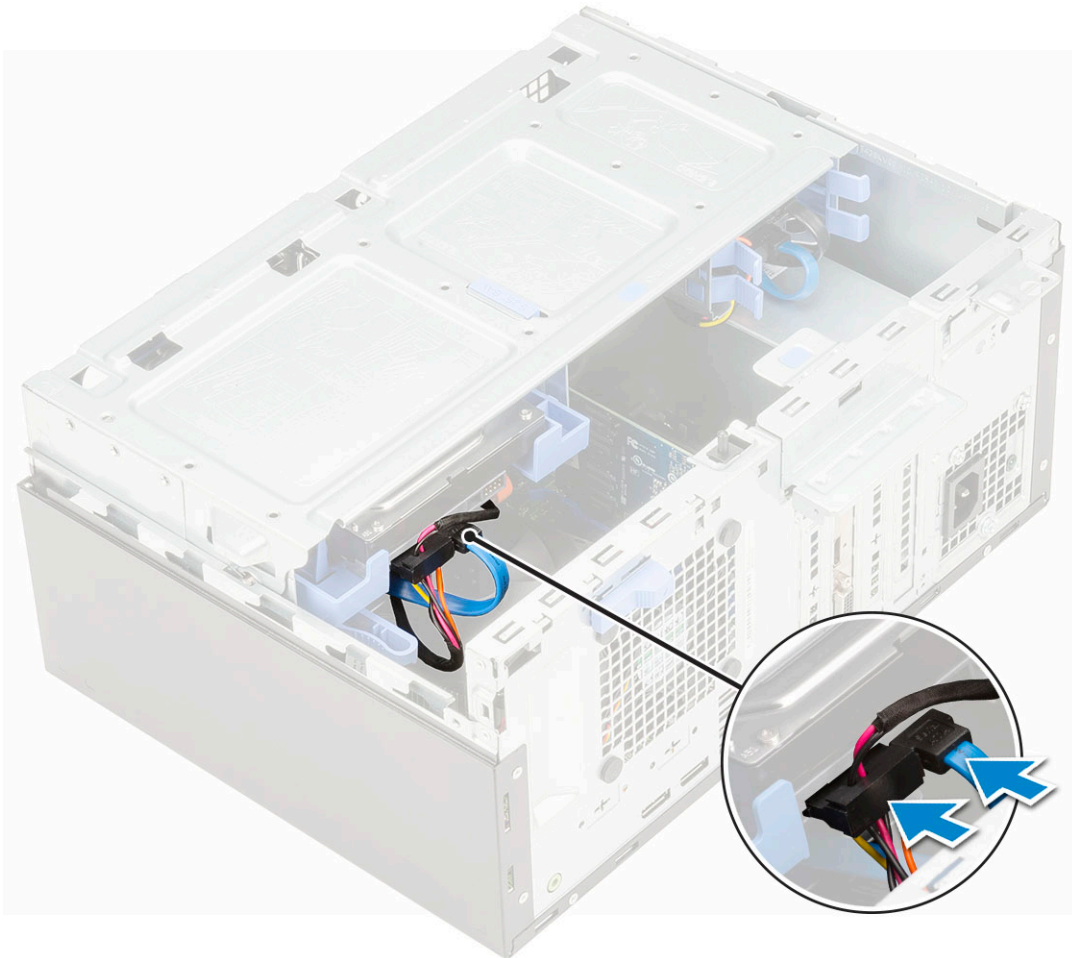

4. Szerelje be a következőt:

- a. Elülső keret
- b. Oldalpanel

5. Kövesse a [Miután befejezte a munkát a számítógép belsejében](#) című fejezet utasításait.

3,5 hüvelykes merevlemez-meghajtó

A 3,5 hüvelykes merevlemez eltávolítása a merevlemezkeretből

1. Kövesse a [Mielőtt elkezdené dolgozni a számítógép belsejében](#) című fejezet utasításait.
2. Távolítsa el a következőt:
 - a. [Oldalpanel](#)
 - b. [Elülső keret](#)
 - c. [3,5 hüvelykes HDD-szerelvény](#)
3. A merevlemez-meghajtó eltávolítása:
 - a. A merevlemez-meghajtó egyik oldalát meghúzva oldja ki a kereten lévő tűket a merevlemez-meghajtón lévő foglalatokból [1].
 - b. Emelje ki a merevlemez-meghajtót a merevlemez-meghajtó keretből [2].

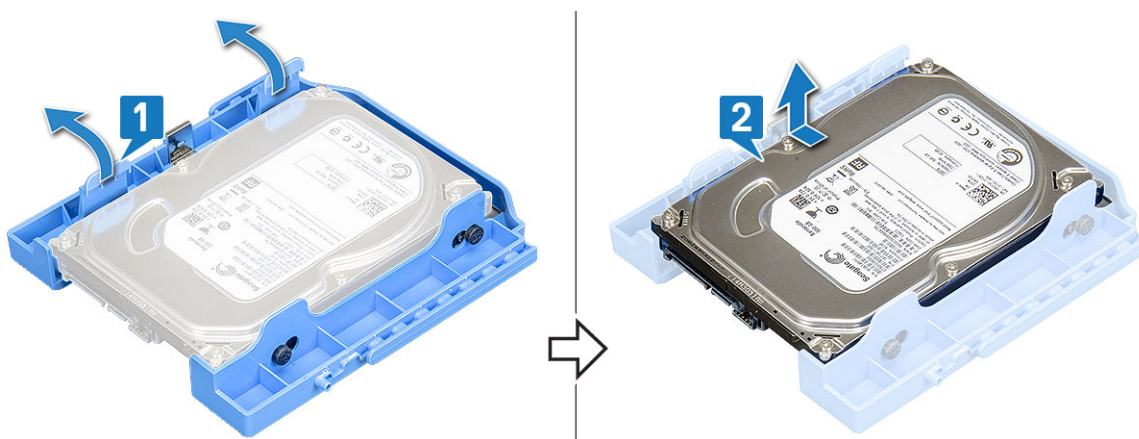

A 3,5 hüvelykes merevlemez-meghajtó behelyezése a tartókeretbe

1. A merevlemez-meghajtó beszerelése:
 - a. Illessze össze a merevlemez-meghajtót a tartókerettel, majd húzza fel a másik véglapot, és dugja be a kereten lévő érintkezőket a merevlemez-meghajtóba [1].
 - b. Csúsztassa be a merevlemez-meghajtót a merevlemez-meghajtó keretbe, amíg az a helyére nem kattann [2].



2. Szerelje be a következőt:
 - a. [3,5 hüvelykes merevlemez-egység](#)
 - b. [Elülső keret](#)
 - c. [Oldalpanel](#)
3. Kövesse a [Miután befejezte a munkát a számítógép belsejében](#) című fejezet utasításait.

2,5 hüvelykes merevlemez-szerelvény

A 2,5 hüvelykes merevlemez-meghajtó-egység eltávolítása

1. Kövesse a **Mielőtt elkezdene dolgozni a számítógép belsejében** című fejezet utasításait.
2. Távolítsa el a következőt:
 - a. [Oldalpanel](#)
 - b. [Elülső keret](#)
3. Nyissa ki az **elülső panel ajtaját**.
4. A merevlemez-meghajtó szerkezet eltávolítása:
 - a. Válassza le a merevlemez adat- és tápkábeleit a 2,5 hüvelykes merevlemez-meghajtón lévő csatlakozóikról [1].
 - b. Nyomja meg az egység két oldalán lévő kék füleket [2], majd húzza ki a merevlemez-meghajtó-egységet a számítógépből [3].

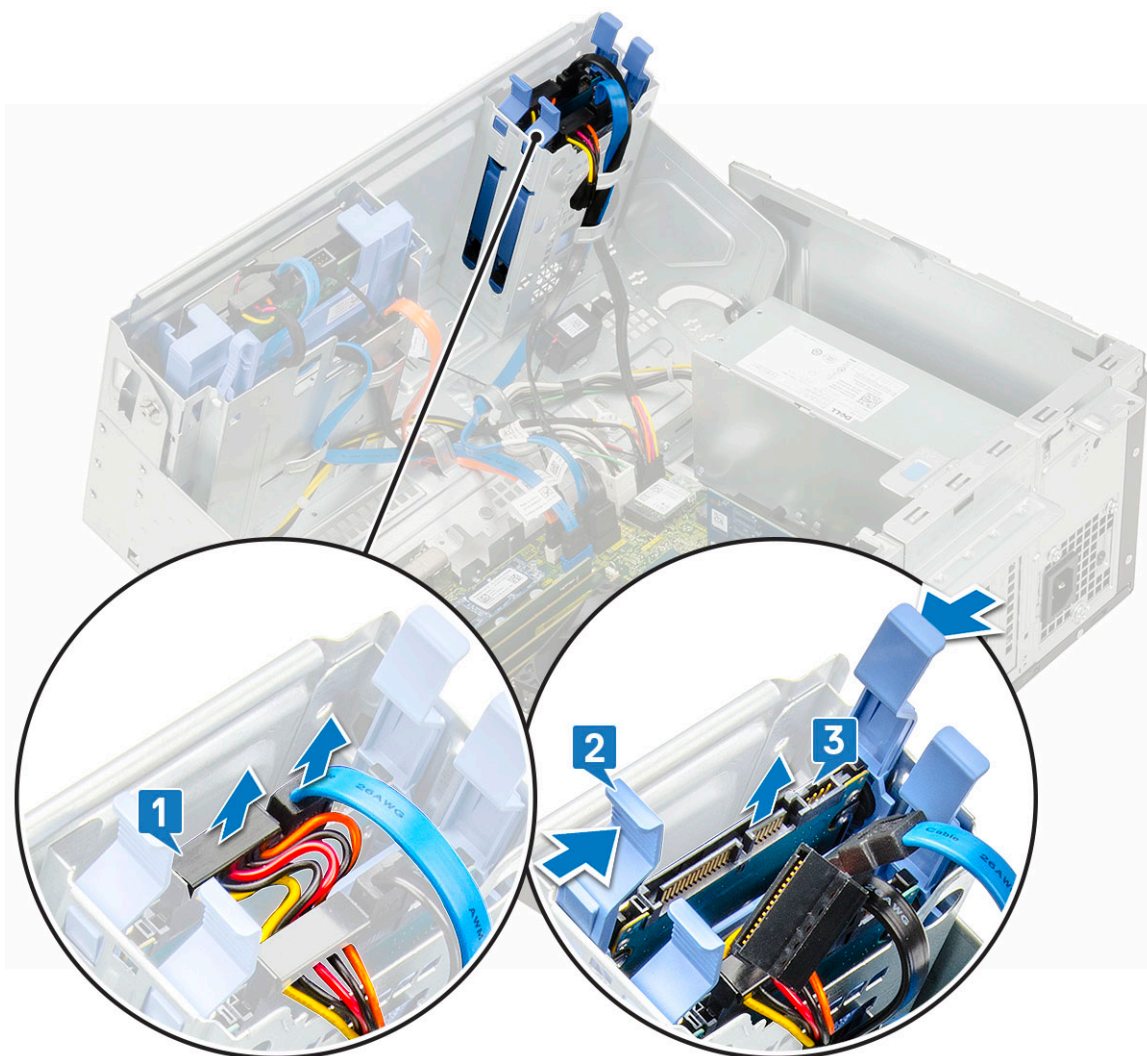

A 2,5 hüvelykes meghajtószerelvény beszerelése

1. A merevlemez-meghajtó beszerelése:
 - a. Csúsztassa be a merevlemez-meghajtó-egységet a számítógépen lévő foglalatába, amíg be nem pattan a helyére [1].
 - b. Csatlakoztassa a merevlemez adat- és tápkábeleit a 2,5 hüvelykes merevlemez-meghajtón lévő csatlakozóikhoz [2].

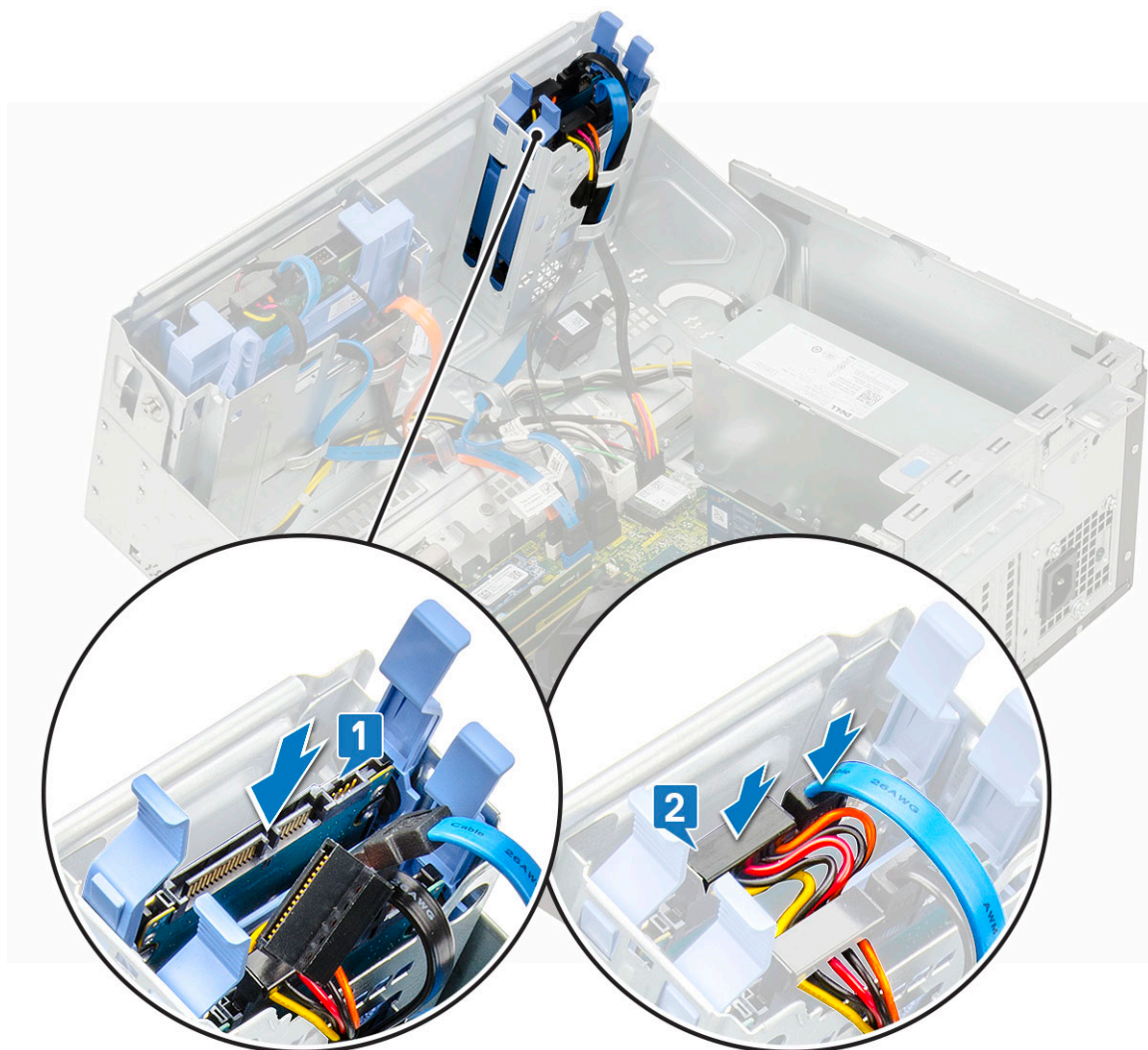

2. Csukja be az **elülső panel** ajtaját.
3. Szerelje be a következőt:
 - a. **Elülső előlap**
 - b. **Oldalpanel**
4. Kövesse a **Miután befejezte a munkát a számítógép belsejében** című fejezet utasításait.

2,5 hüvelykes merevlemez-meghajtó

A 2,5 hüvelykes meghajtó eltávolítása a meghajtókeretből

1. Kövesse a **Mielőtt elkezdené dolgozni a számítógép belsejében** című fejezet utasításait.
2. Távolítsa el a következőt:
 - a. **Oldalpanel**
 - b. **Elülső keret**
 - c. **2,5 hüvelykes merevlemez-egység**
3. A meghajtó eltávolítása:
 - a. A meghajtó egyik oldalát meghúzva oldja ki a kereten lévő tűket a meghajtón lévő foglalatokból [1].
 - b. Emelje ki a meghajtót a tartókeretből [2].
 - c. Távolítsa el a meghajtót a keretből [3].

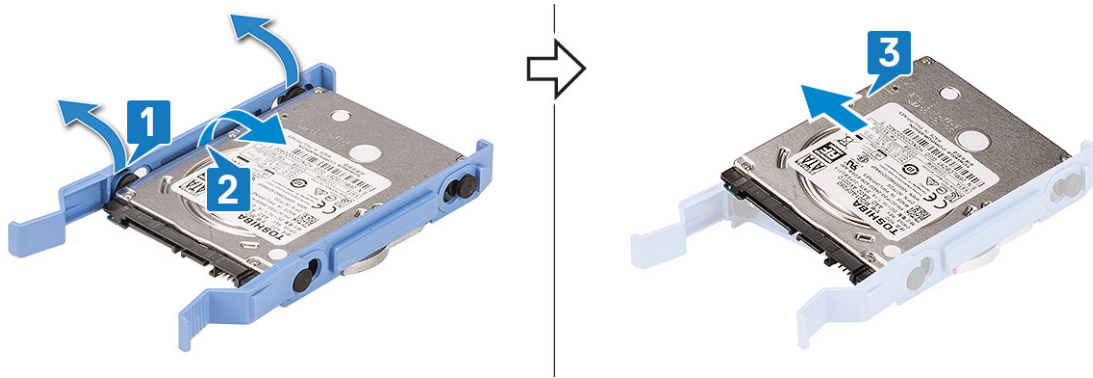

A 2,5 hüvelykes merevlemez-meghajtó behelyezése a tartókeretbe

1. A merevlemez-meghajtó beszerelése:
 - a. Illessze a merevlemez-meghajtót a merevlemez-meghajtó-kerethez, majd húzza fel a másik véglapot, és helyezze a kereten lévő érintkezőket a merevlemez-meghajtóba.
 - b. Csúsztassa be a merevlemez-meghajtót a merevlemez-meghajtó keretbe, amíg az a helyére nem kattant [1].
 - c. Csúsztassa be a merevlemez-meghajtót a merevlemez-meghajtó keretbe, amíg az a helyére nem kattant [2].

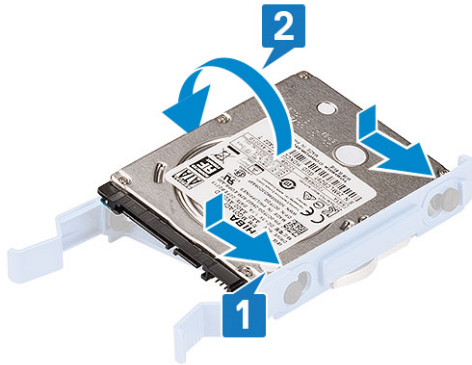

2. Szerelje be a következőt:
 - a. 2,5 hüvelykes merevlemez-egység
 - b. Elülső keret
 - c. Oldalpanel
3. Kövesse a [Mielőtt befejezte a munkát a számítógép belsejében](#) című fejezet utasításait.

Optikai meghajtó

Az optikai meghajtó eltávolítása

1. Kövesse a [Mielőtt elkezdené dolgozni a számítógép belsejében](#) című fejezet utasításait.
2. Távolítsa el a következőt:
 - a. Oldalpanel
 - b. Elülső keret
3. Nyissa ki az [elülső panel ajtaját](#).
4. Az optikai meghajtó szerelvényének eltávolítása:
 - a. Válassza le az optikai meghajtó adatkábelét és a tápkábelt az optikai meghajtón lévő csatlakozókról [1].

MEGJEGYZÉS: Ahhoz, hogy ki tudja húzni a kábeleket a csatlakozókból, fejtse ki azokat a meghajtókeret alatti fűlekből.
 - b. Csupkja le az [elülső panel ajtaját](#) [2].

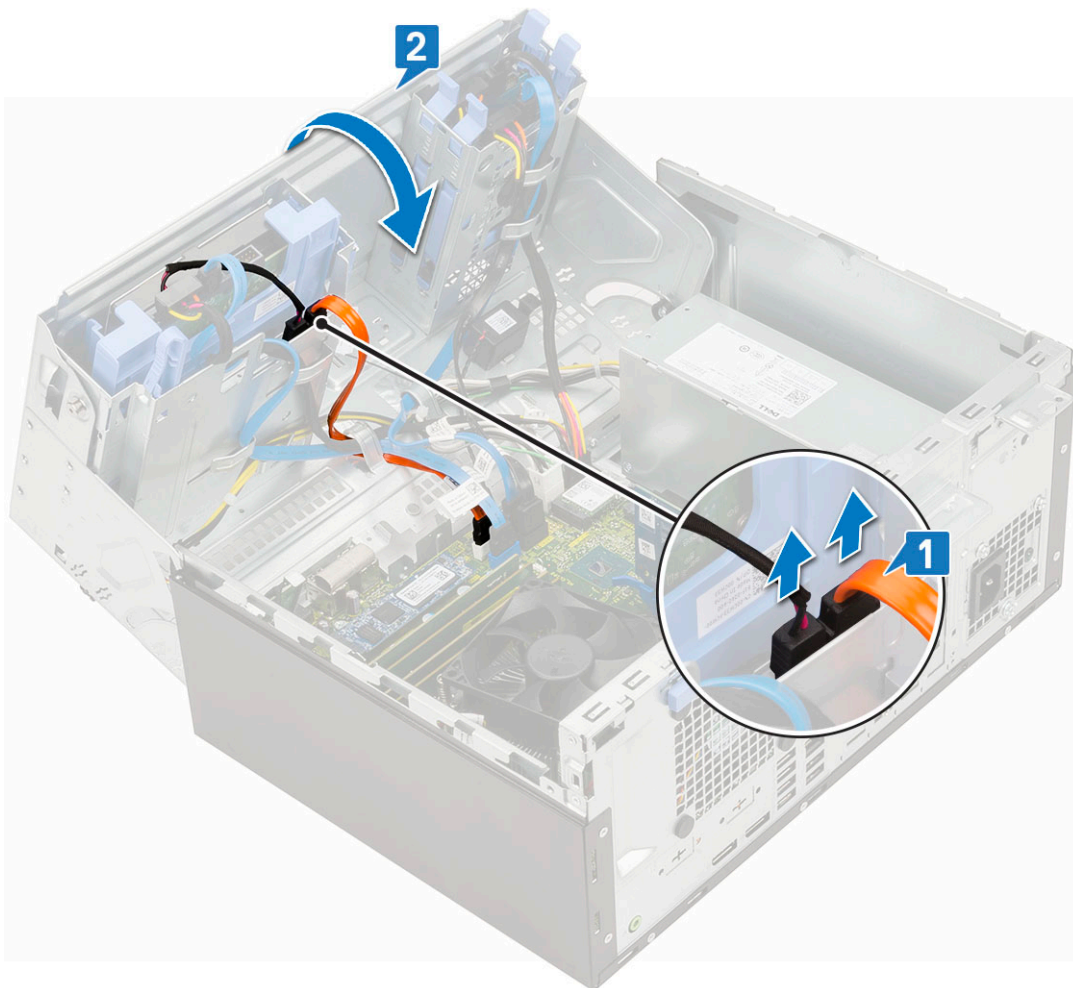

c. Nyomja meg a kék színű kioldó füleket [1], majd csúsztassa ki az optikai meghajtót a számítógépből [2].

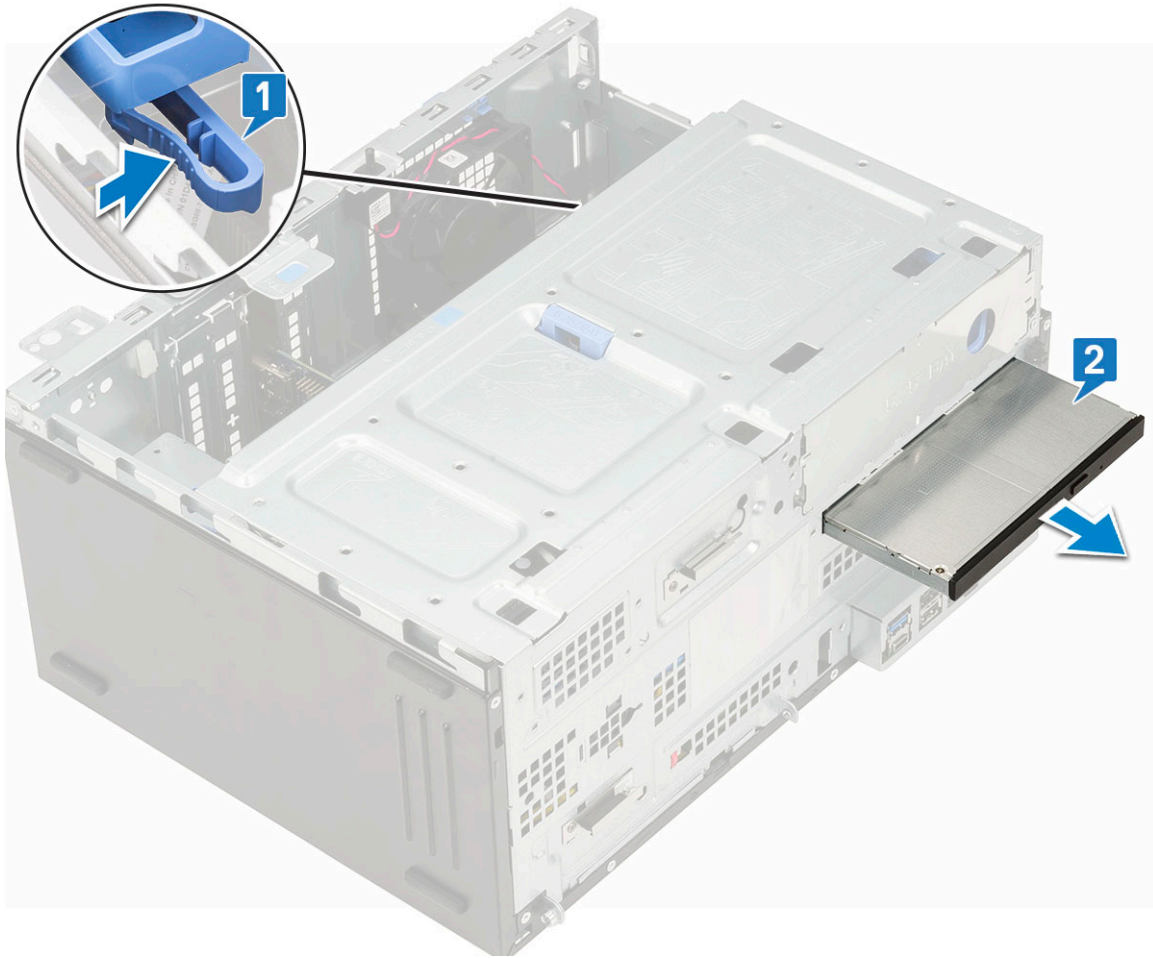

Az optikai meghajtó beszerelése

1. Az optikai meghajtó eltávolítása:
 - a. Helyezze be az optikai meghajtót az optikai meghajtó rekeszbe úgy, hogy a helyére pattanjon [1].
 - b. Nyissa ki az **elülső panel ajtaját** [2].

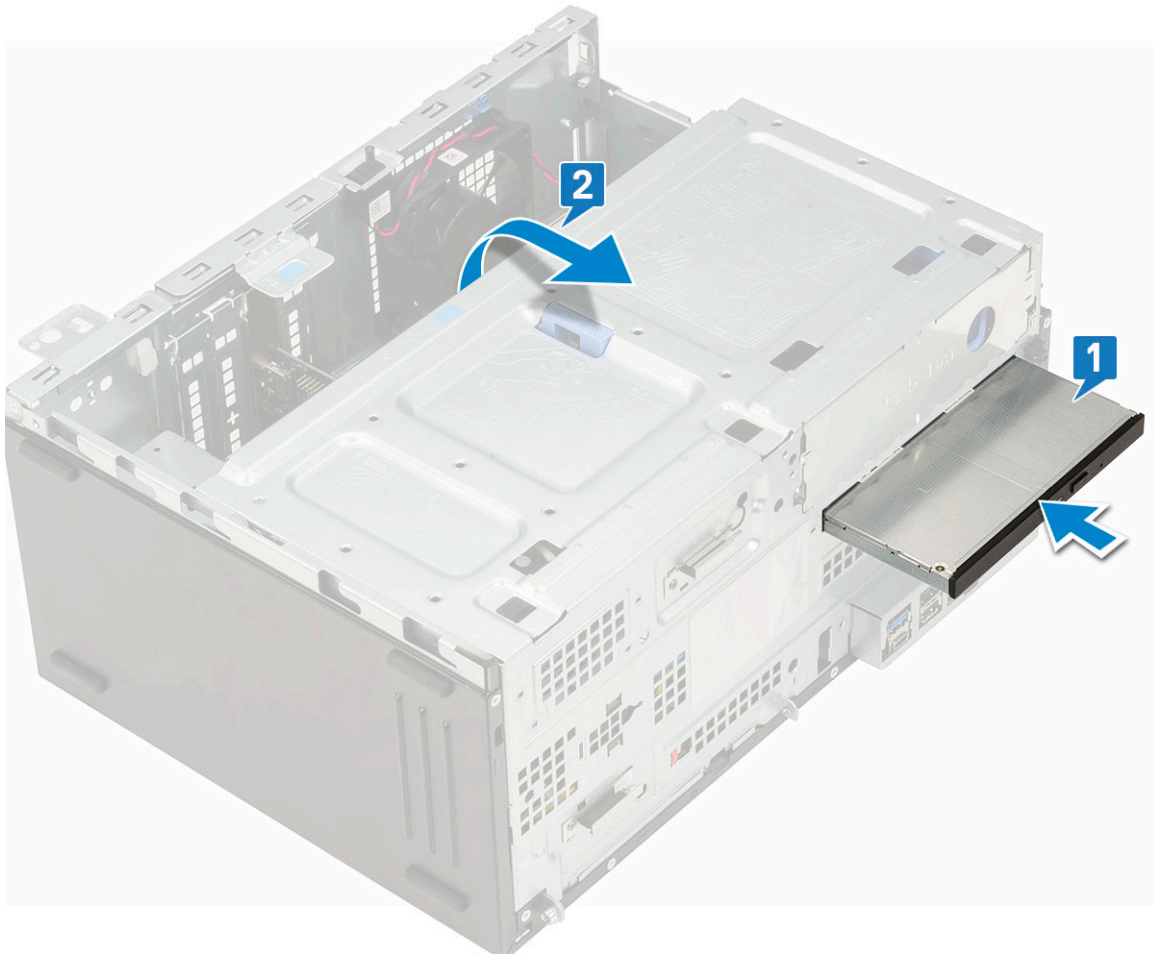

- c. Vezesse el a kábeleket a meghajtórekesz alatt.
- d. Csatlakoztassa az optikai meghajtó adatkábelét és tápkábelét az optikai meghajtón lévő csatlakozókra [1].
- e. Csukja le az elülső panel ajtaját [2].

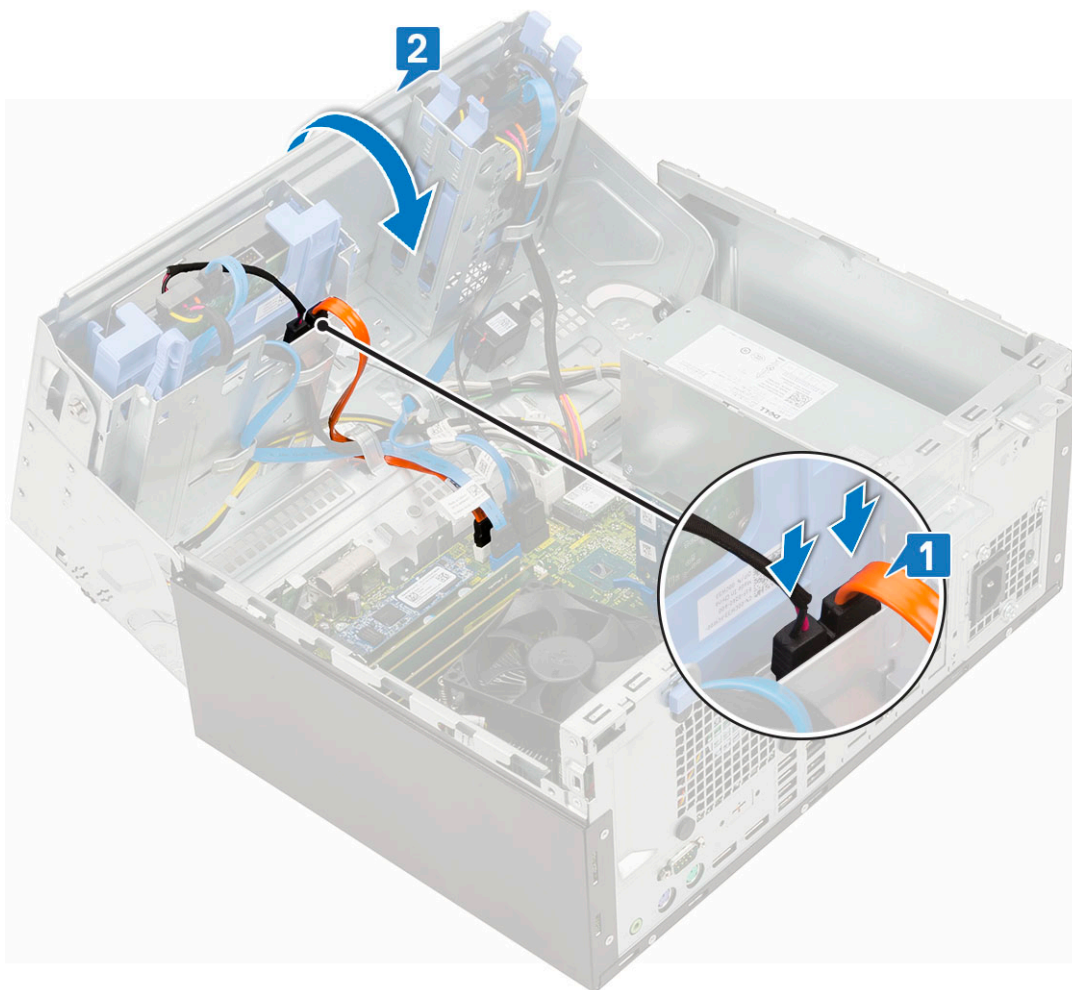

2. Szerelje be a következőt:
 - a. Elülső keret
 - b. Oldalpanel
3. Kövesse a [Miután befejezte a munkát a számítógép belsejében](#) című fejezet utasításait.

M.2 SSD

Az M.2 SSD-meghajtó eltávolítása

1. Kövesse a [Mielőtt elkezdené dolgozni a számítógép belsejében](#) című fejezet utasításait.
2. Távolítsa el a következőt:
 - a. Oldalpanel
 - b. Elülső keret
3. Nyissa ki az [elülső panel ajtaját](#).
4. Az M.2 SSD-meghajtó eltávolítása:
 - a. Távolítsa el az SSD-meghajtót az alaplaphoz rögzítő csavart [1].
 - b. Húzza ki az M.2 SSD-meghajtó csatlakozóját az alaplaphoz [2].

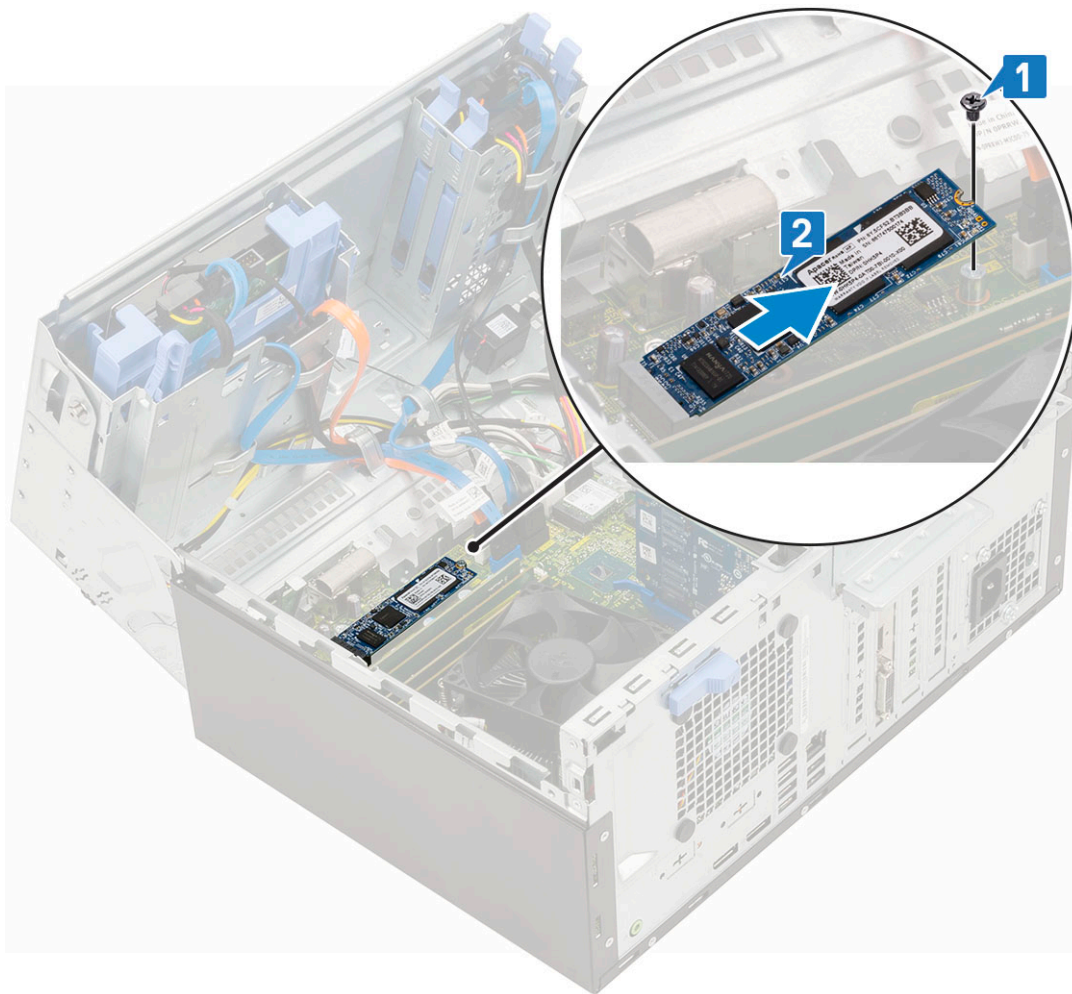

Az M.2 SSD-meghajtó beszerelése

1. Helyezze be az M.2 SSD-meghajtót az alaplapon található csatlakozóba [1].
2. Szerelje be az SSD-meghajtót az alaplaphoz rögzítő csavart [2].

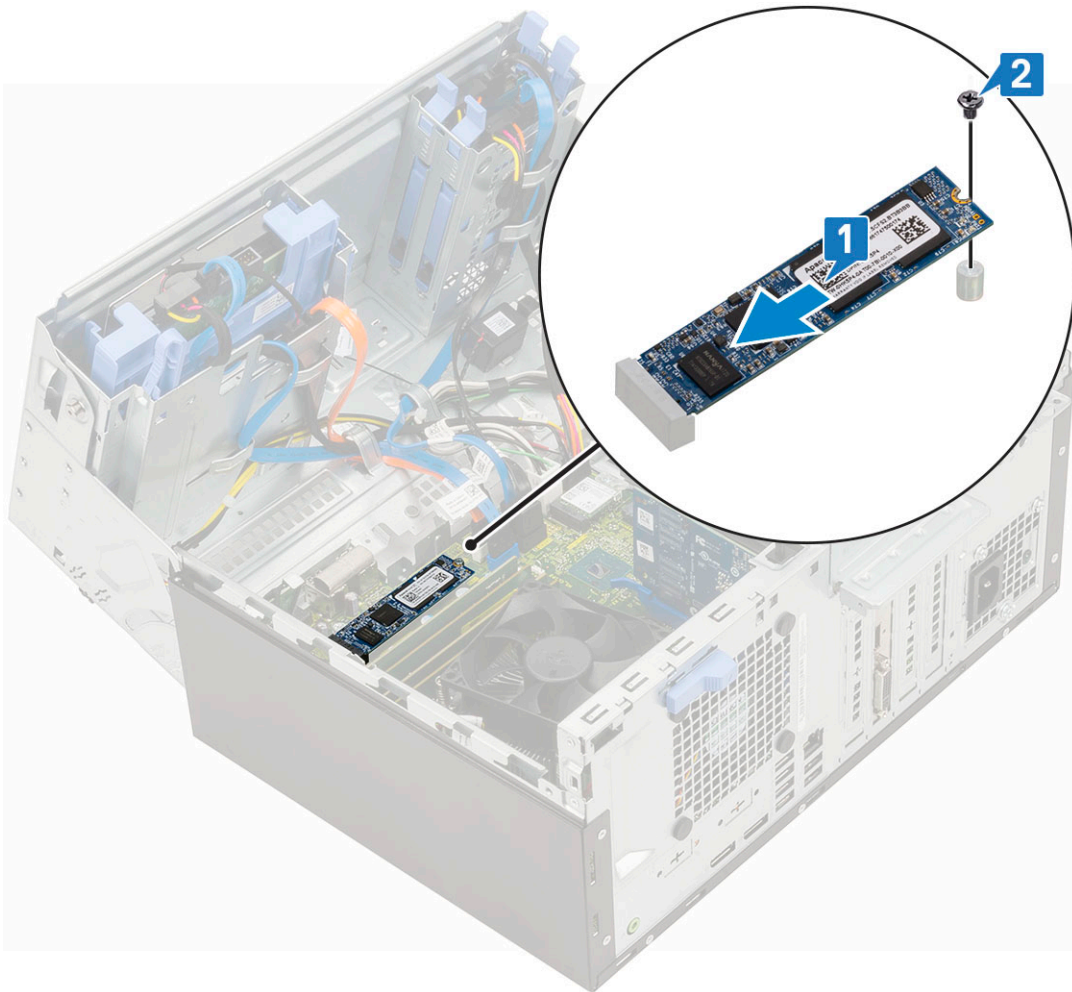

3. Csukja be az **elülső panel** ajtaját.
4. Szerelje be a következőt:
 - a. **Elülső keret**
 - b. **Oldalpanel**
5. Kövesse a **Miután befejezte a munkát a számítógép belsejében** című fejezet utasításait.

SD kártya olvasó

Az SD kártyaolvasó eltávolítása

1. Kövesse a **Mielőtt elkezdené dolgozni a számítógép belsejében** című fejezet utasításait.
2. Távolítsa el a következőt:
 - a. **Oldalpanel**
 - b. **Elülső keret**
3. Nyissa ki az **elülső panel** ajtaját.
4. Az SD kártyaolvasó eltávolítása:
 - a. Csatlakoztassa le az SD kártyaolvasó kábelét az alaplapi csatlakozóról [1].
 - b. Távolítsa el a csavart, amely az SD-kártyaolvasót az elülső panel ajtajához rögzíti [2].
 - c. Emelje ki az SD-kártyaolvasót az számítógépből [3].

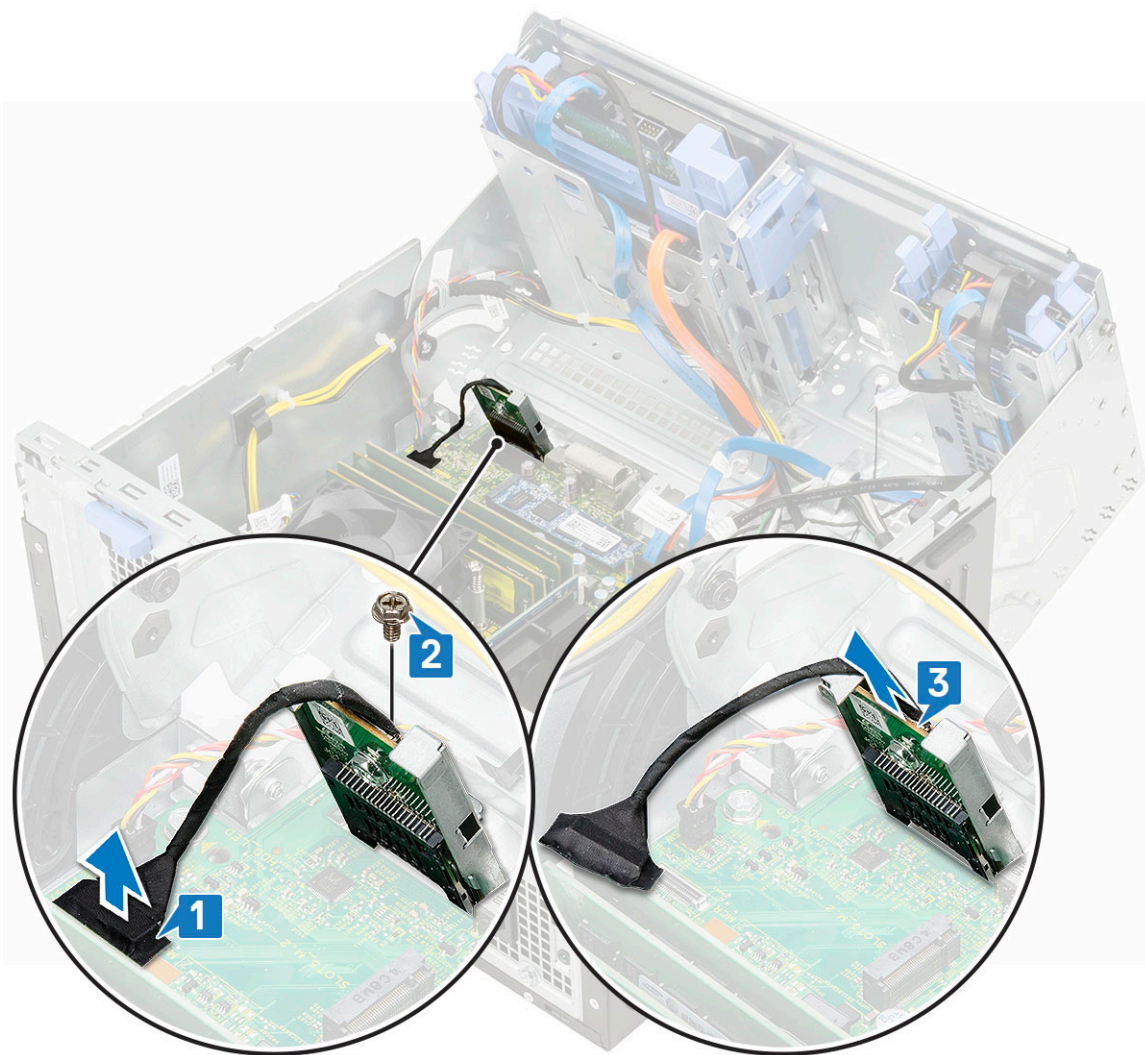

Az SD-kártyaolvasó beszerelése

1. Az SD-kártyaolvasó beszerelése:
 - a. Helyezze az SD-kártyaolvasót az elülső panel ajtaján lévő foglalatba [1].
 - b. Szerelje vissza az SD-kártyaolvasót az elülső panel ajtajához rögzítő csavart [2].
 - c. Csatlakoztassa az SD-kártyaolvasó kábelét az alaplapi csatlakozóra [3].



2. Csukja be az **elülső panel** ajtaját.
3. Szerelje be a következőt:
 - a. **Elülső keret**
 - b. **Oldalpanel**
4. Kövesse a **Miután befejezte a munkát a számítógép belsejében** című fejezet utasításait.

Memória modul

A memóriamodul eltávolítása

1. Kövesse a **Mielőtt elkezdené dolgozni a számítógép belsejében** című fejezet utasításait.
2. Távolítsa el a következőt:
 - a. **Oldalpanel**
 - b. **Elülső keret**
3. Nyissa ki az **elülső panel** ajtaját.
4. A memóriamodul eltávolítása:
 - a. Húzza le a memóriamodult rögzítő kapcsokat, amíg a memóriamodul ki nem ugrik a helyéről [1].
 - b. Távolítsa el a memóriamodult az alaplapról [2].

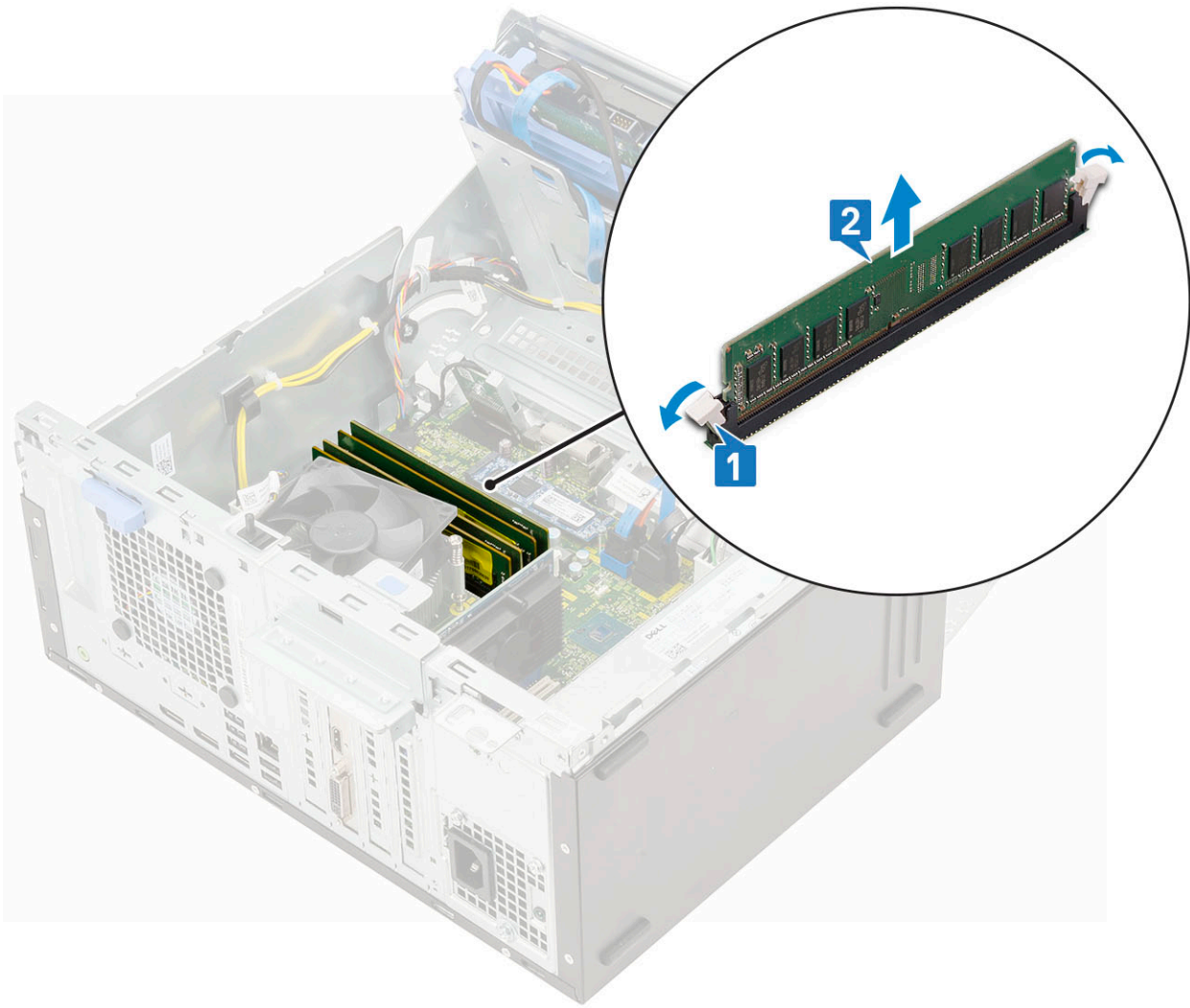

Memóriamodul beszerelése

1. A memóriamodul beszerelése:
 - a. Illessze a memóriamodulon lévő bemetszést a memóriamodul foglatában található fülhöz.
 - b. Helyezze be a memóriamodult a memóriamodul-foglatba [1].
 - c. A memóriamodult nyomja meg, amíg a rögzítőfülek a helyükre nem pattannak [2].

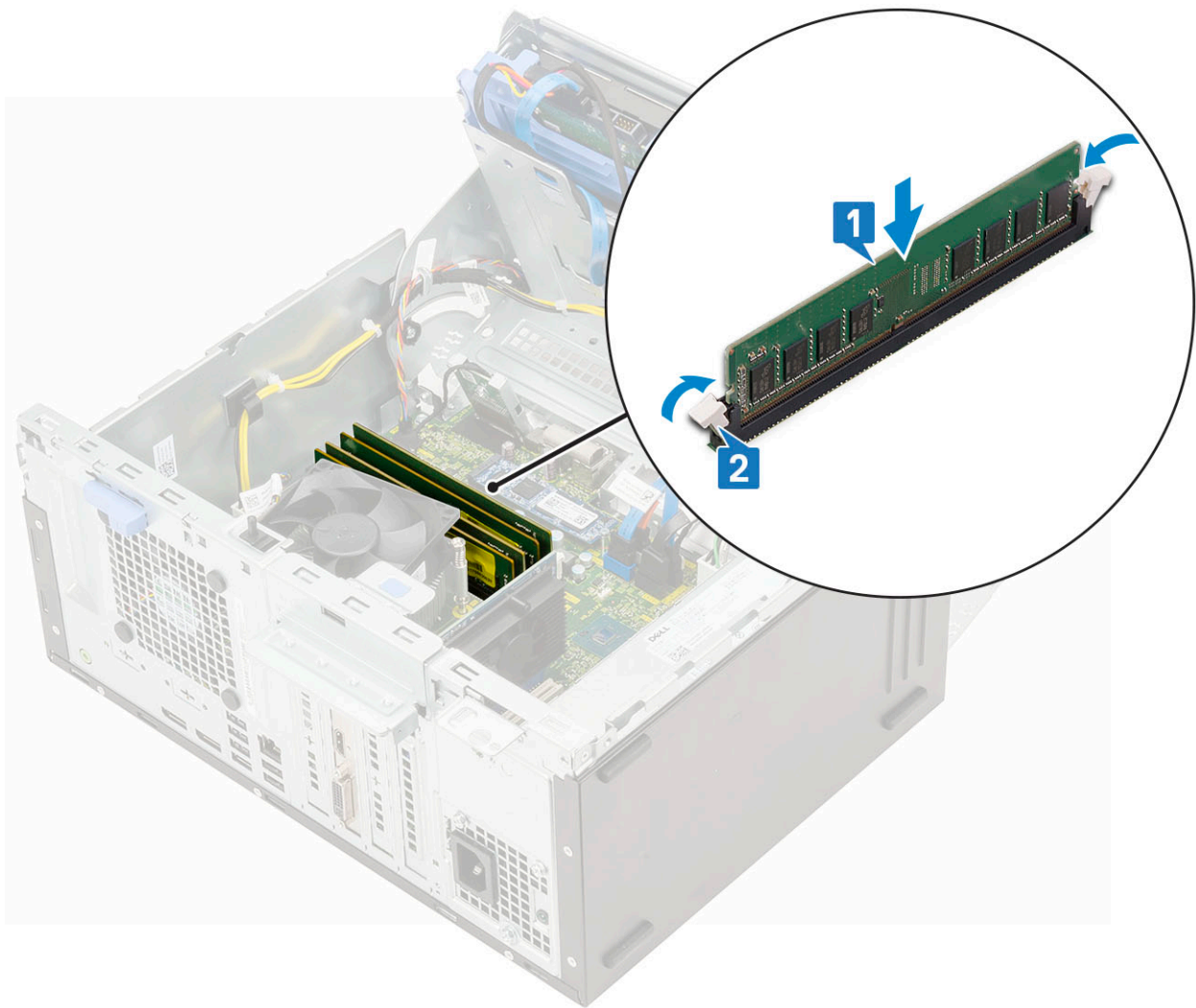

2. Csukja be az [elülső panel ajtaját](#).
3. Szerelje be a következőt:
 - a. [Elülső keret](#)
 - b. [Oldalpanel](#)
4. Kövesse a [Miután befejezte a munkát a számítógép belsejében](#) című fejezet utasításait.

Bővítőártya

A PCIe bővítőártya eltávolítása

1. Kövesse a [Mielőtt elkezdené dolgozni a számítógép belsejében](#) című fejezet utasításait.
2. Távolítsa el a következőt:
 - a. [Oldalpanel](#)
 - b. [Elülső keret](#)
3. Nyissa ki az [elülső panel ajtaját](#).
4. A PCIe bővítőártya eltávolítása:
 - a. A retesz meghúzásával oldja ki a PCIe bővítőártyát [1].
 - b. Nyomja meg a kártyatartó reteszt [2] és emelje ki a PCIe-bővítőártyát a számítógépből [3].

MEGJEGYZÉS: Ez a lépés csak a kártyatartó retesszel rendelkező csatlakozóra vonatkozik; más esetben emelje ki a PCIe-bővítőártyát a számítógépből.

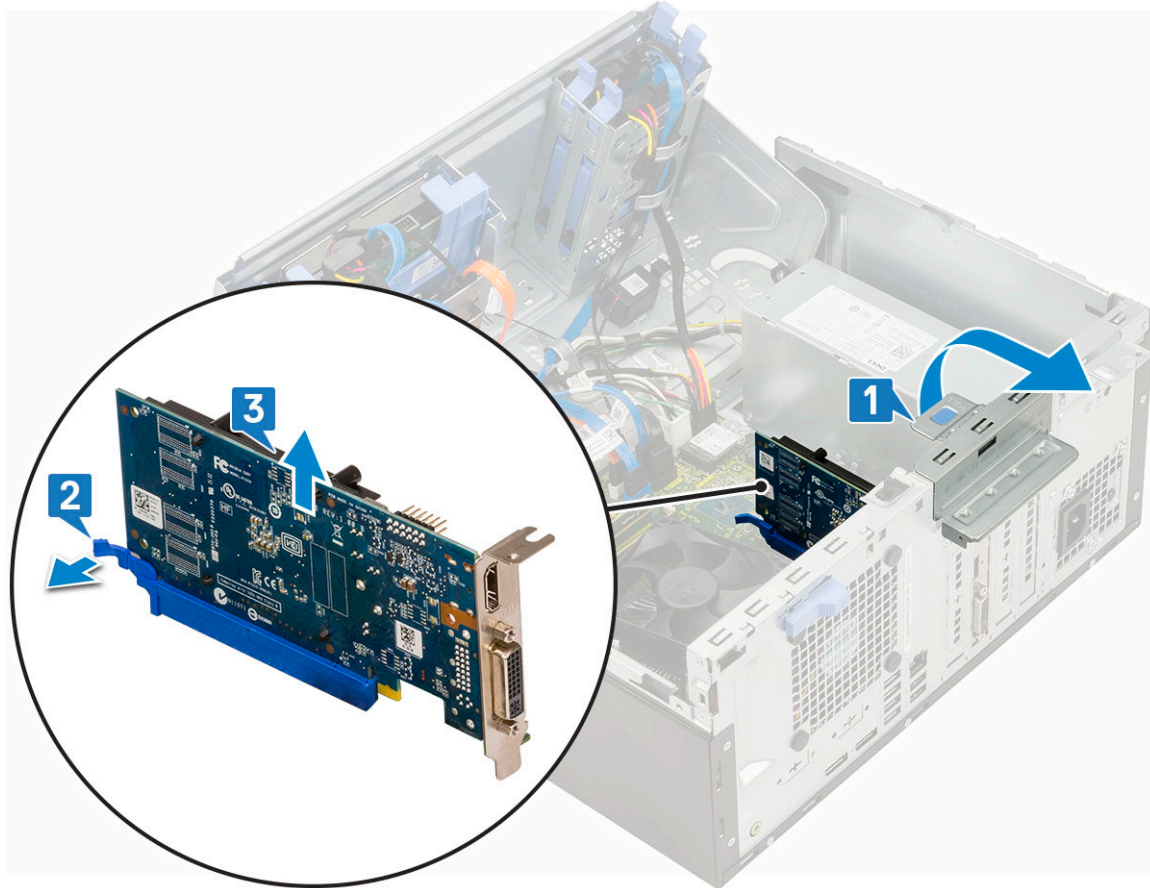

5. A további PCIe bővítőkártyák eltávolításához ismételje meg a fenti lépéseket.

A PCIe-bővítőkártya beszerelése

1. A PCIe-bővítőkártya beszerelése:

- a.  **MEGJEGYZÉS:** A PCIe-tartóelemek (2 és 3) eltávolításához a számítógép belseje felől tolja felfelé a tartóelemet a kioldáshoz, majd emelje ki azt a számítógépből.

Helyezzen be egy csavarhúzó a PCIe-tartóelem mélyedésébe, majd nyomja erőteljesen befelé, amíg a tartóelem ki nem oldódik [3]. Végül emelje ki a tartóelemet a számítógépből.

- b. A PCIe-bővítőkártyát helyezze az alaplapon lévő csatlakozóba [1].
 c. Rögzítse a PCIe-bővítőkártyát úgy, hogy a kártyatartó reteszt a helyére nyomja [2].
 d. A további PCIe bővítőkártyák beszereléséhez ismételje meg a fenti lépéseket.

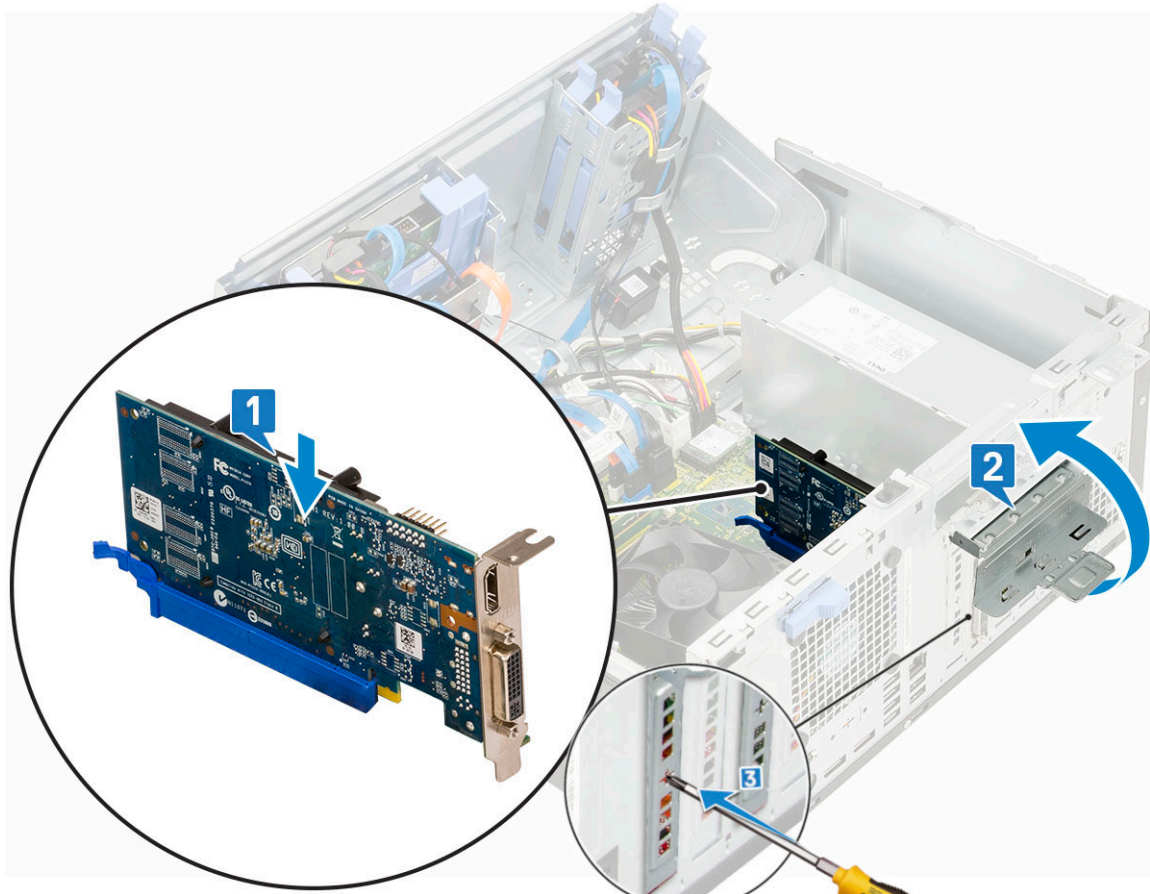

2. Csukja be az [elülső panel ajtaját](#).
3. Szerelje be a következőt:
 - a. [Elülső előlap](#)
 - b. [Oldalpanel](#)
4. Kövesse a [Miután befejezte a munkát a számítógép belsejében](#) című fejezet utasításait.

Tápegység

A tápegység (PSU) eltávolítása

1. Kövesse a [Mielőtt elkezdené dolgozni a számítógép belsejében](#) című fejezet utasításait.
2. Távolítsa el a következőt:
 - a. [Oldalpanel](#)
 - b. [Elülső keret](#)
3. Nyissa ki az [elülső panel ajtaját](#).
4. A PSU kioldása:
 - a. Válassza le a tápegység kábeleit az alaplapi csatlakozókról [1].
 - b. Fejtse ki a tápegység kábeleit a rögzítőkapcsokból [2, 3, 4, 5].
 - c. Válassza le a tápegység kábeleit az alaplapi csatlakozókról [6].

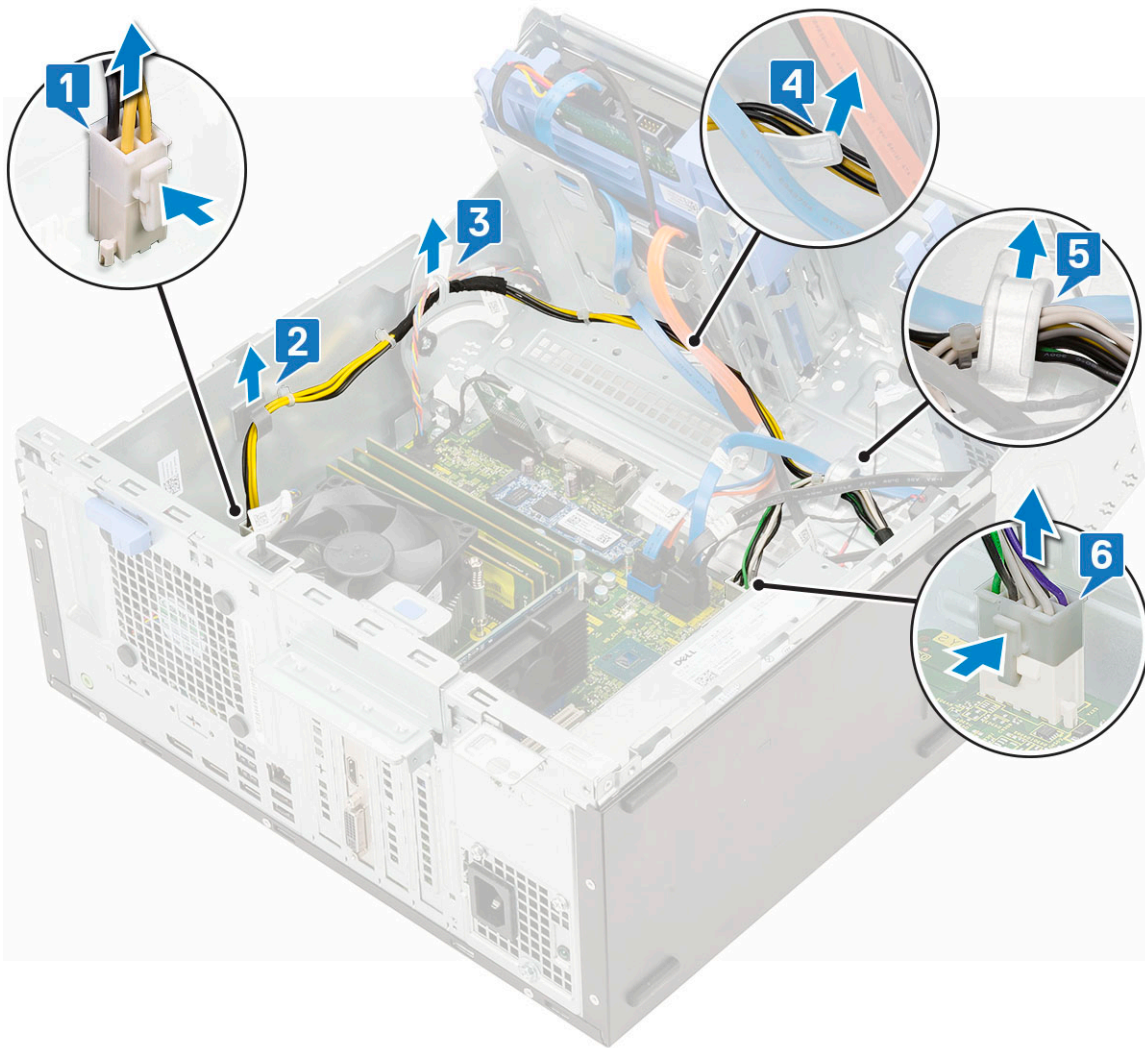

5. A PSU eltávolítása:

- a. Távolítsa el a tápegységet a rendszerhez rögzítő 3 csavart [1].
- b. Nyomja meg a kioldófület [2].
- c. Csúsztassa el, és emelje ki a tápegységet a számítógépből [3].

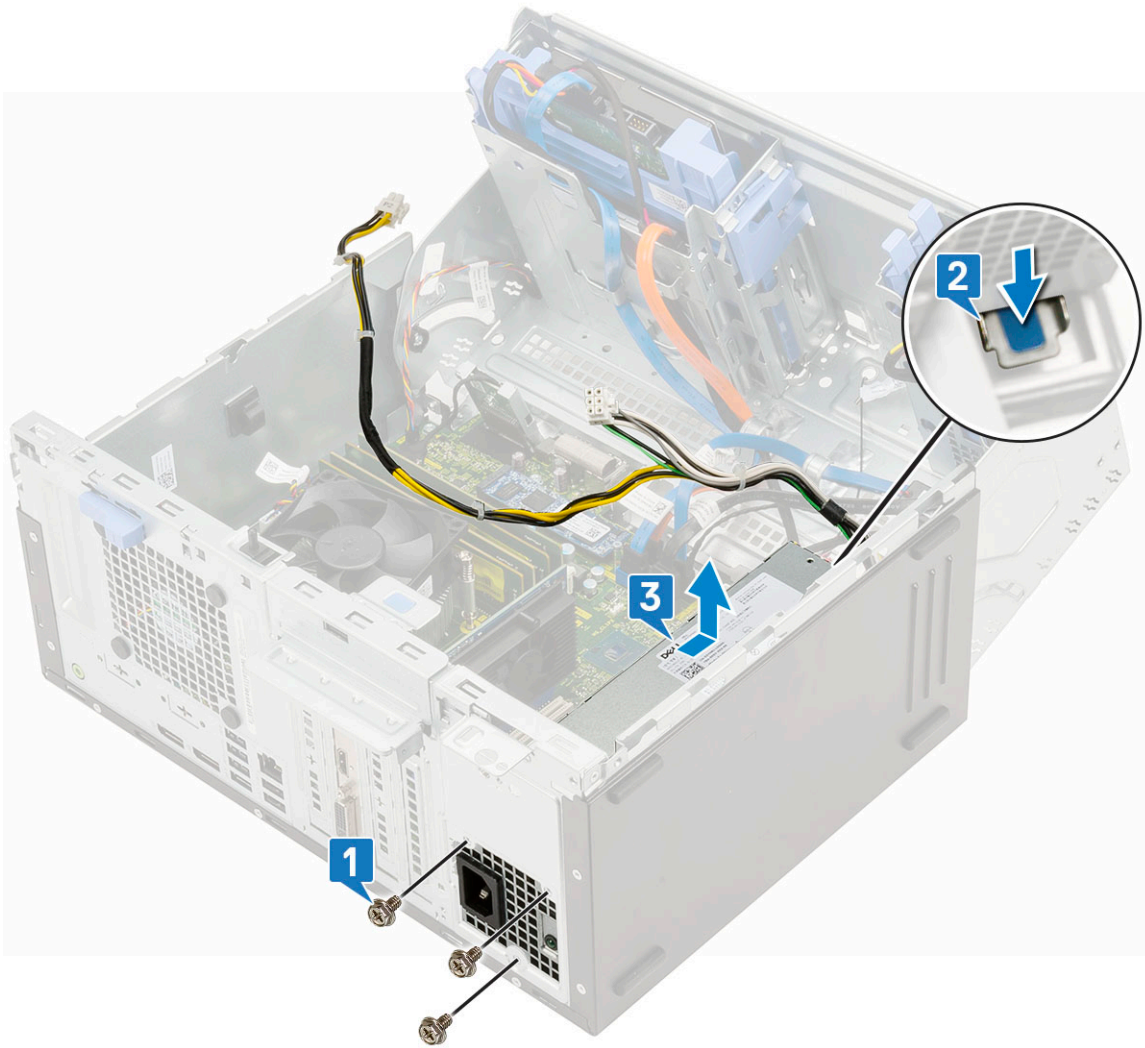

A tápegység (PSU) beszerelése

1. A tápegység beszerelése:
 - a. A tápegységet helyezze a tápegységfoglalatba, majd csúsztassa a számítógép hátulja felé, amíg az a helyére nem pattan [1].
 - b. Helyezze vissza a tápegységet a számítógéphez rögzítő három csavart [2].

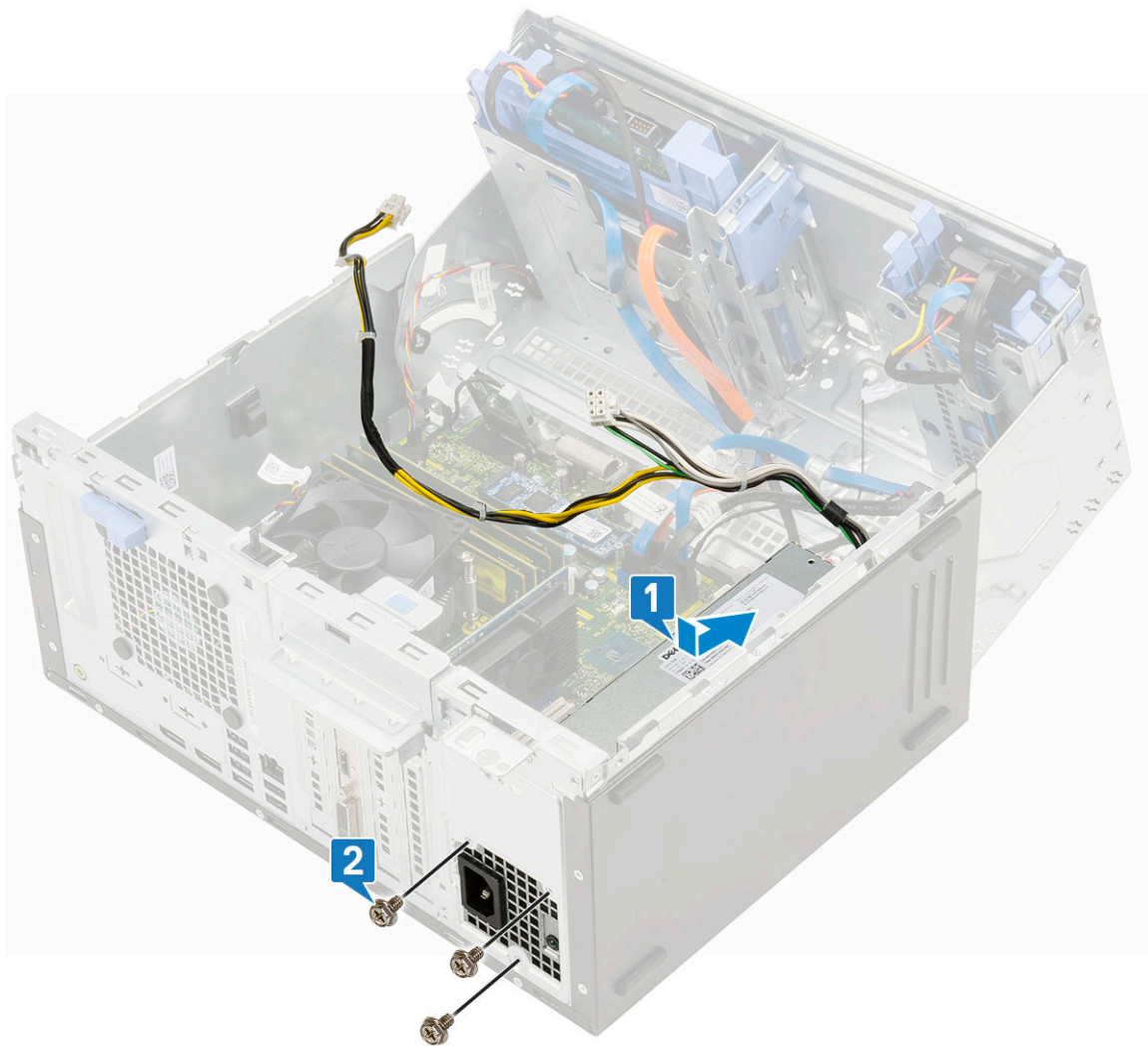

- c. Csatlakoztassa a tápegység kábeleit az alaplapi csatlakozókhoz [1].
- d. Vezesse el a tápegység kábeleit a rögzítőkapcsokban [2, 3, 4, 5].
- e. Csatlakoztassa a tápegység kábelét az alaplapi csatlakozóhoz [6].

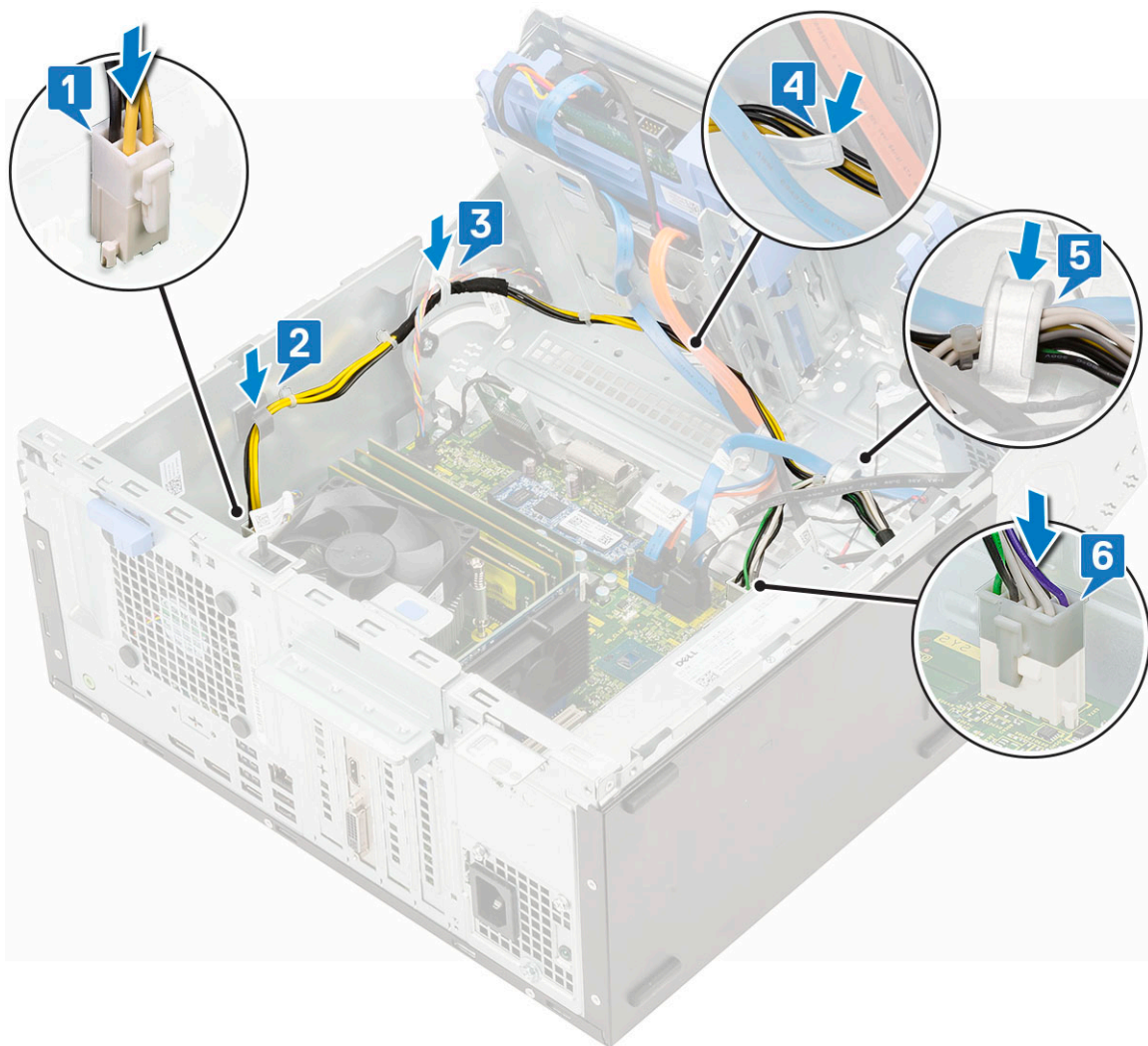

2. Csukja be az **elülső panel** ajtaját.
3. Szerelje be a következőt:
 - a. **Elülső keret**
 - b. **Oldalpanel**
4. Kövesse a **Miután befejezte a munkát a számítógép belsejében** című fejezet utasításait.

Behatolásjelző kapcsoló

A behatolásjelző kapcsoló eltávolítása

1. Kövesse a **Mielőtt elkezdené dolgozni a számítógép belsejében** című fejezet utasításait.
2. Távolítsa el a következőt:
 - a. **Oldalpanel**
 - b. **Elülső keret**
3. Nyissa ki az **elülső panel** ajtaját.
4. A behatolásjelző kapcsoló eltávolítása:
 - a. Csatlakoztassa le a behatolásjelző kapcsoló kábelét az alaplapi csatlakozóról [1].
 - b. A behatolásjelző kapcsoló kábelét fejtse ki a ventilátor rögzítőgyűrűjéből [2].
 - c. Csúsztassa el a behatolásjelző kapcsolót, majd azt lenyomva emelje ki a számítógépből [3].

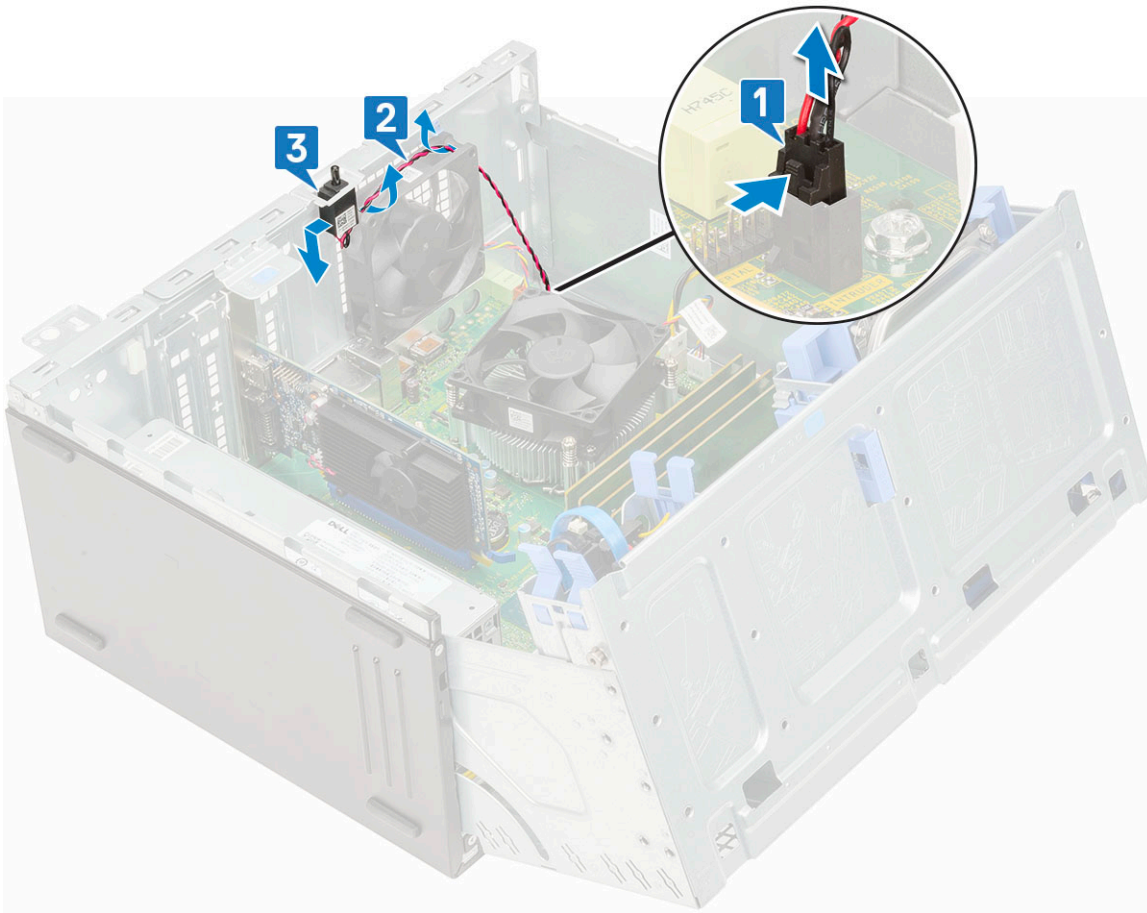

A behatolásjelző kapcsoló beszerelése

1. Helyezze be a behatolásjelző kapcsolót a számítógépen lévő foglatába [1].
2. A behatolásjelző kapcsoló kábelét vezesse el ventilátor rögzítőgyűrűjében [2].
3. Csatlakoztassa a behatolásjelző kapcsoló kábelét az alaplapi csatlakozóhoz [3].

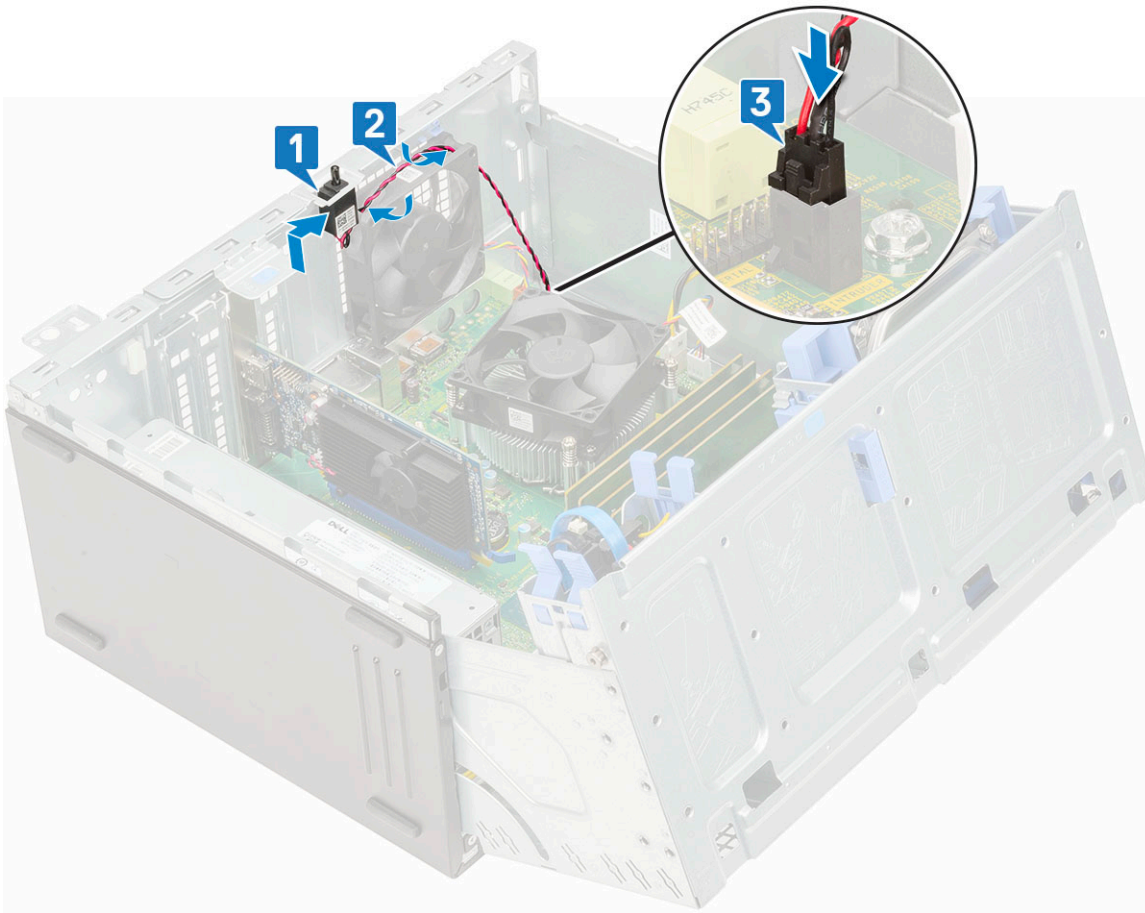

4. Csukja be az [elülső panel ajtaját](#).
5. Szerelje be a következőt:
 - a. [Elülső keret](#)
 - b. [Oldalpanel](#)
6. Kövesse a [Mielőtt befejezte a munkát a számítógép belsejében](#) című fejezet utasításait.

Bekapcsológomb

A bekapcsológomb eltávolítása

1. Kövesse a [Mielőtt elkezdené dolgozni a számítógép belsejében](#) című fejezet utasításait.
2. Távolítsa el a következőt:
 - a. [Oldalpanel](#)
 - b. [Elülső keret](#)
3. Nyissa ki az [elülső panel ajtaját](#).
4. A bekapcsológomb eltávolítása:
 - a. Válassza le a bekapcsológomb kábelét az alaplapról [1].
 - b. Vezesse ki a bekapcsológomb kábelét a rögzítőkapocsból [2].
 - c. Egy műanyag pálca segítségével nyomja le a kioldófüleket, majd csúsztassa ki a bekapcsológombot a számítógép elülső részén keresztül [3].
 - d. Csukja be az [elülső panel ajtaját](#) [4].

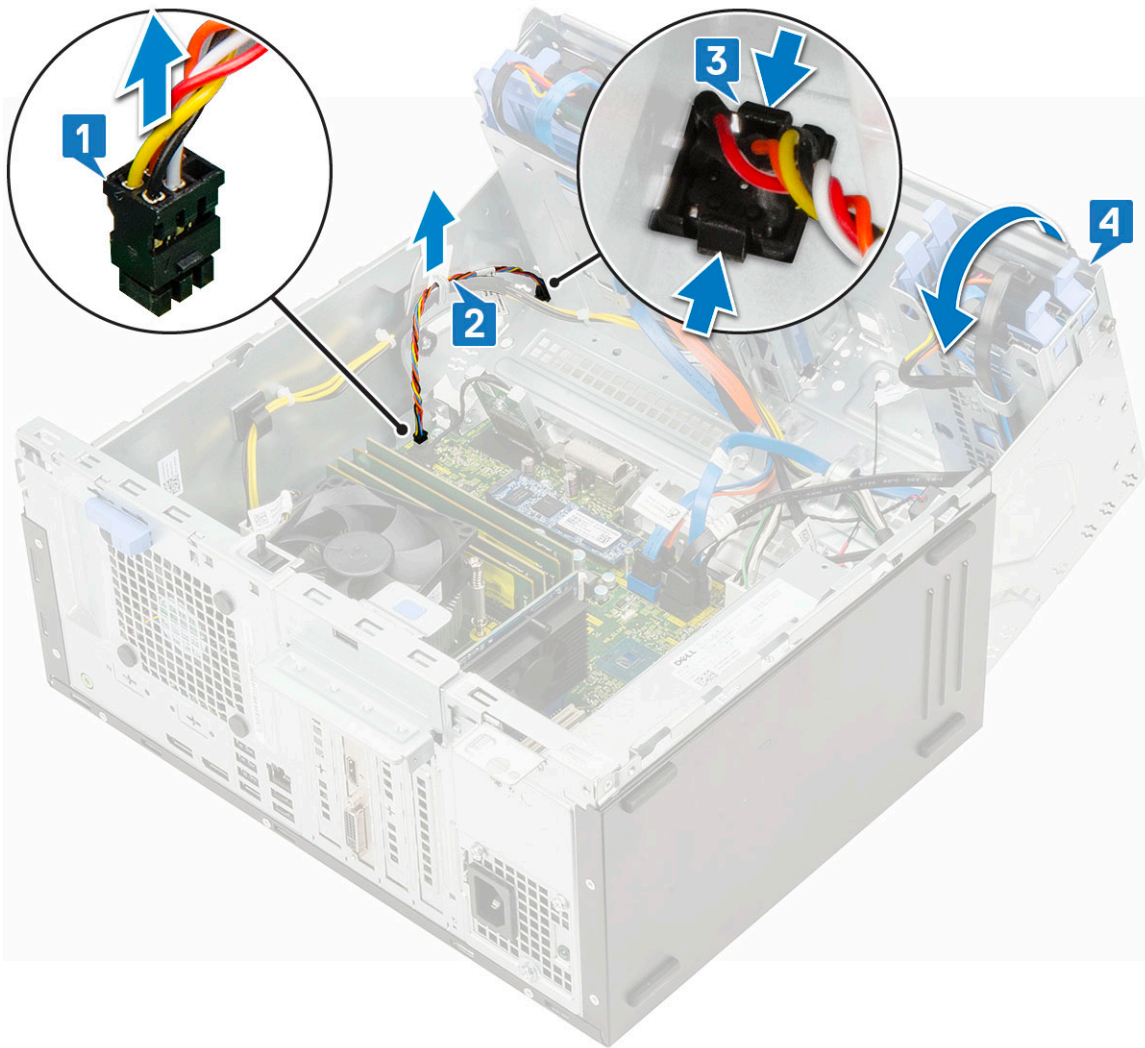

5. Húzza ki a bekapcsológombot a számítógépből.

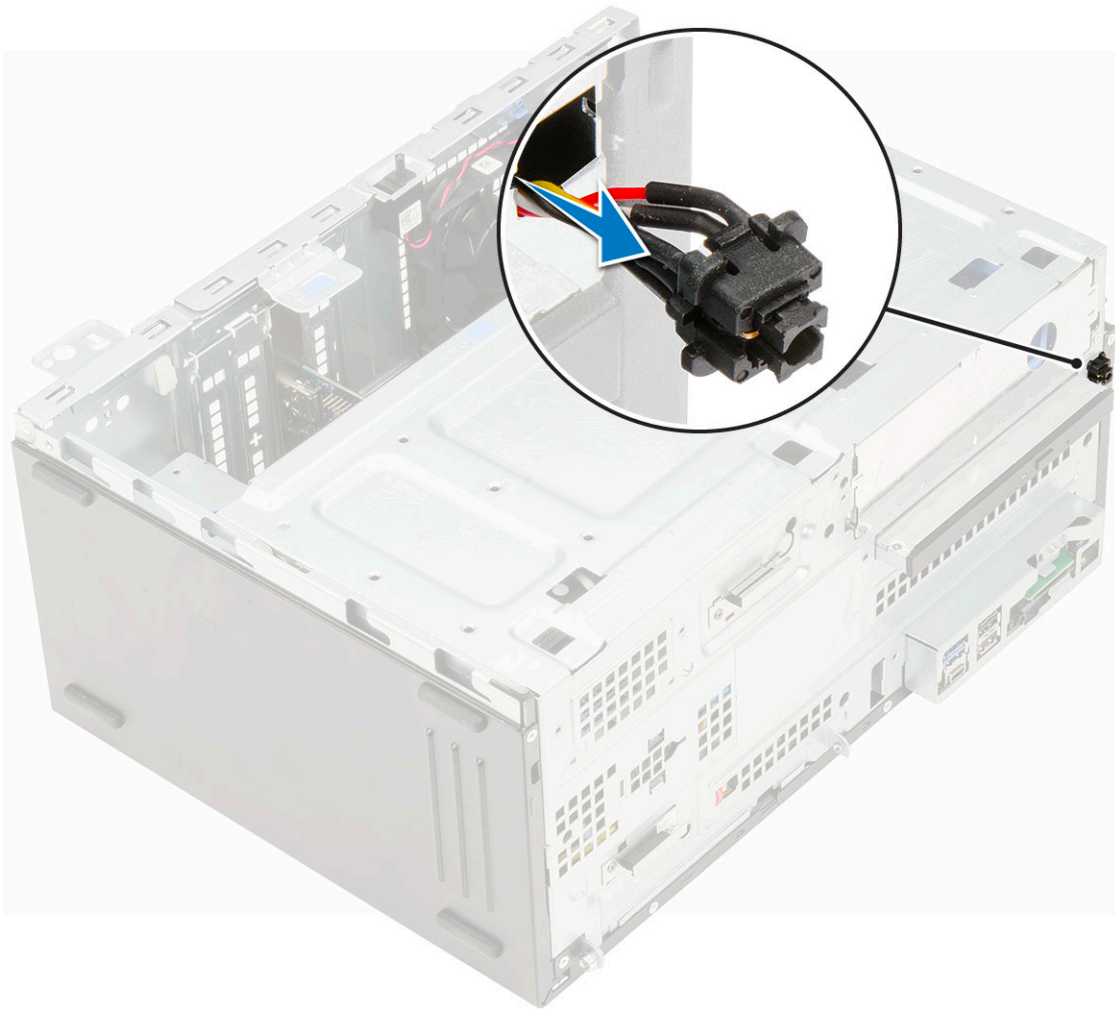

A bekapcsológomb beszerelése

1. Helyezze a bekapcsológombot a számítógép elején található foglalatba, és addig nyomja, amíg a helyére nem pattan [1].
2. Nyissa ki az elülső panel ajtaját [2]

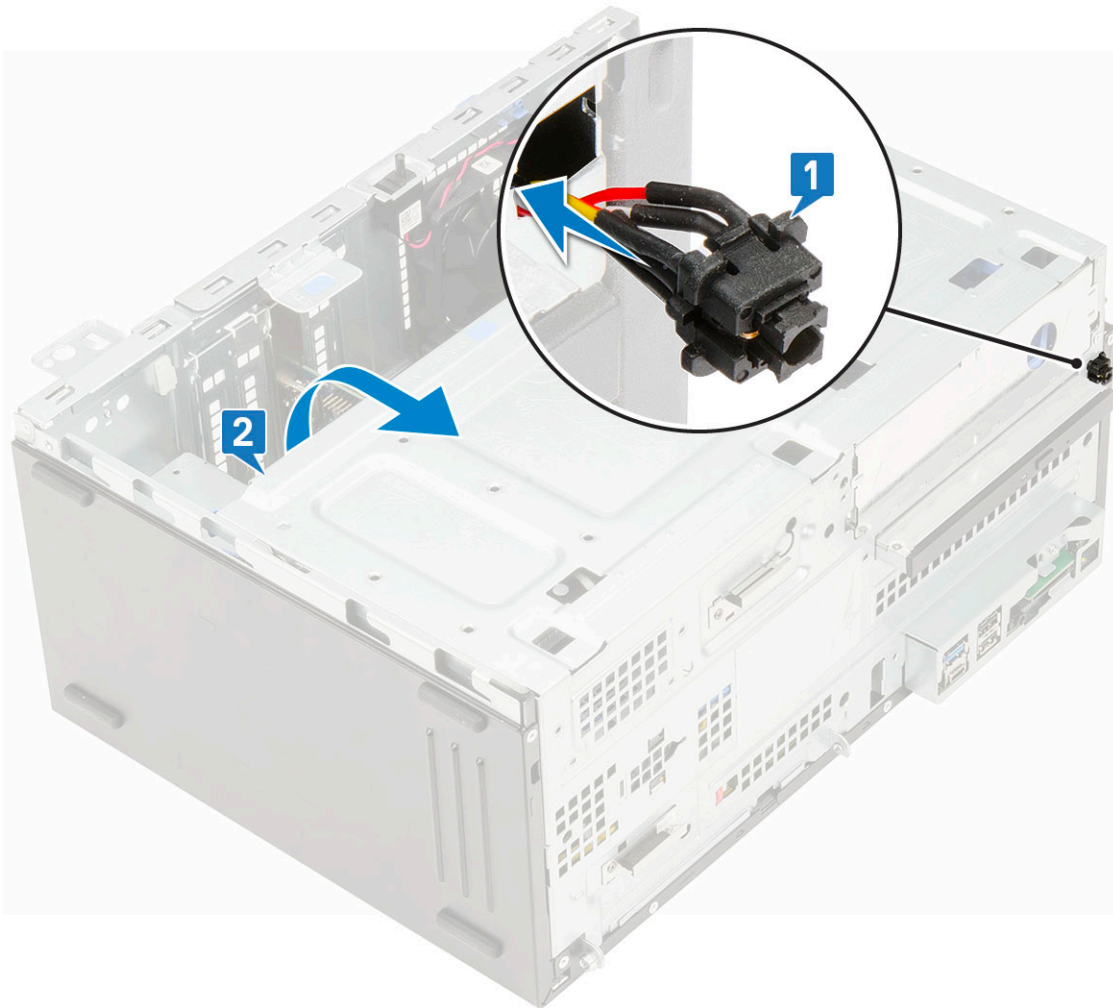

3. Vezesse át a bekapcsológomb kábelét a kábeltartó kapcspon [2].
4. Igazítsa a kábelt a csatlakozó tűihez, majd csatlakoztassa a bekapcsológomb kábelét [3].

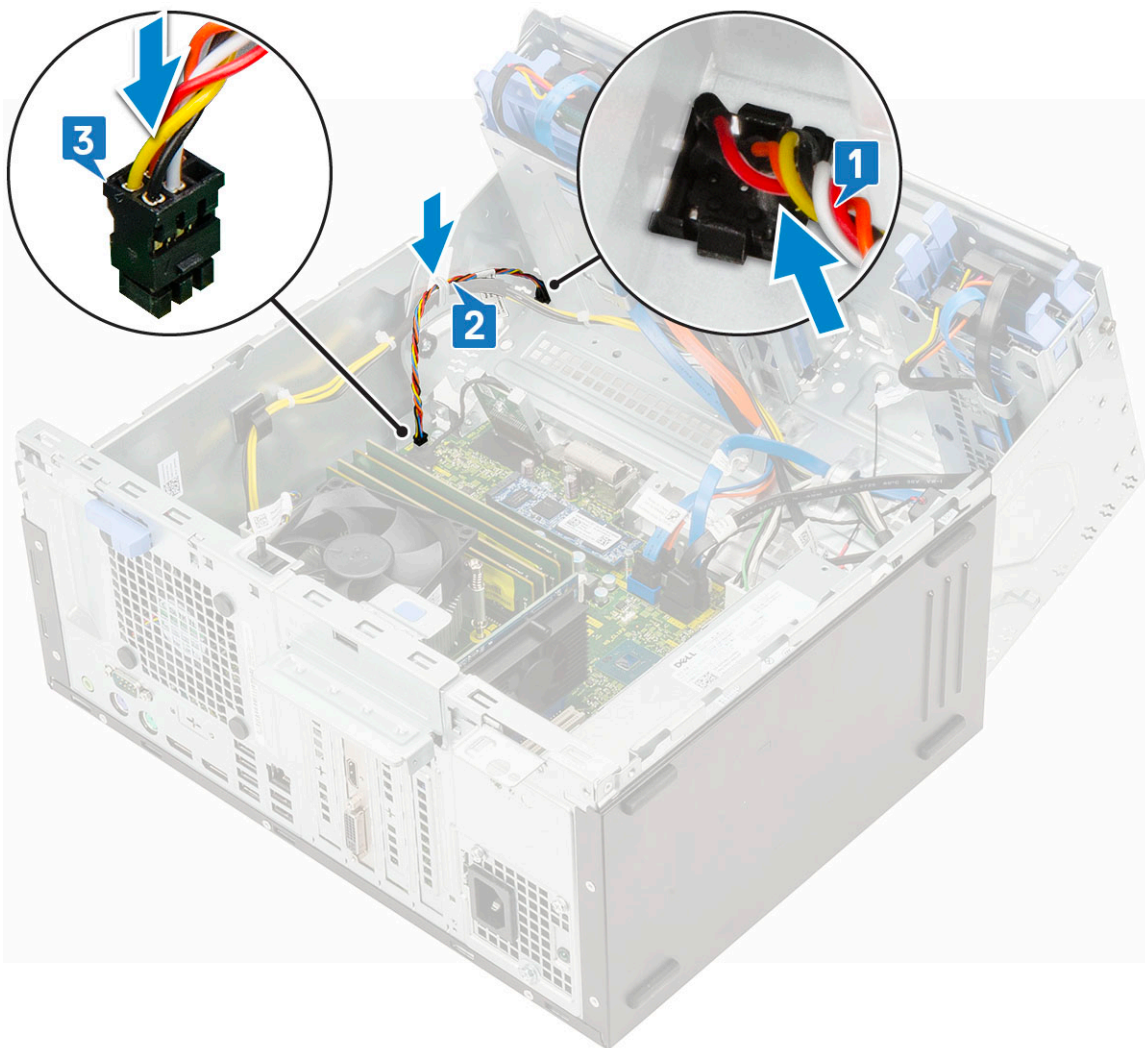

5. Csukja be az [elülső panel ajtaját](#).
6. Szerelje be a következőt:
 - a. [Elülső keret](#)
 - b. [Oldalpanel](#)
7. Kövesse a [Miután befejezte a munkát a számítógép belsejében](#) című fejezet utasításait.

Hangszóró

A hangszóró eltávolítása

1. Kövesse a [Mielőtt elkezdené dolgozni a számítógép belsejében](#) című fejezet utasításait.
2. Távolítsa el a következőt:
 - a. [Oldalpanel](#)
 - b. [Elülső keret](#)
3. Nyissa ki az [elülső panel ajtaját](#).
4. A hangszóró eltávolítása:
 - a. Csatlakoztassa le a hangszóró kábelét az alaplapi csatlakozóról [1].
 - b. Emelje fel a fület [2], majd csúsztassa ki a hangszórót a számítógépből [3].

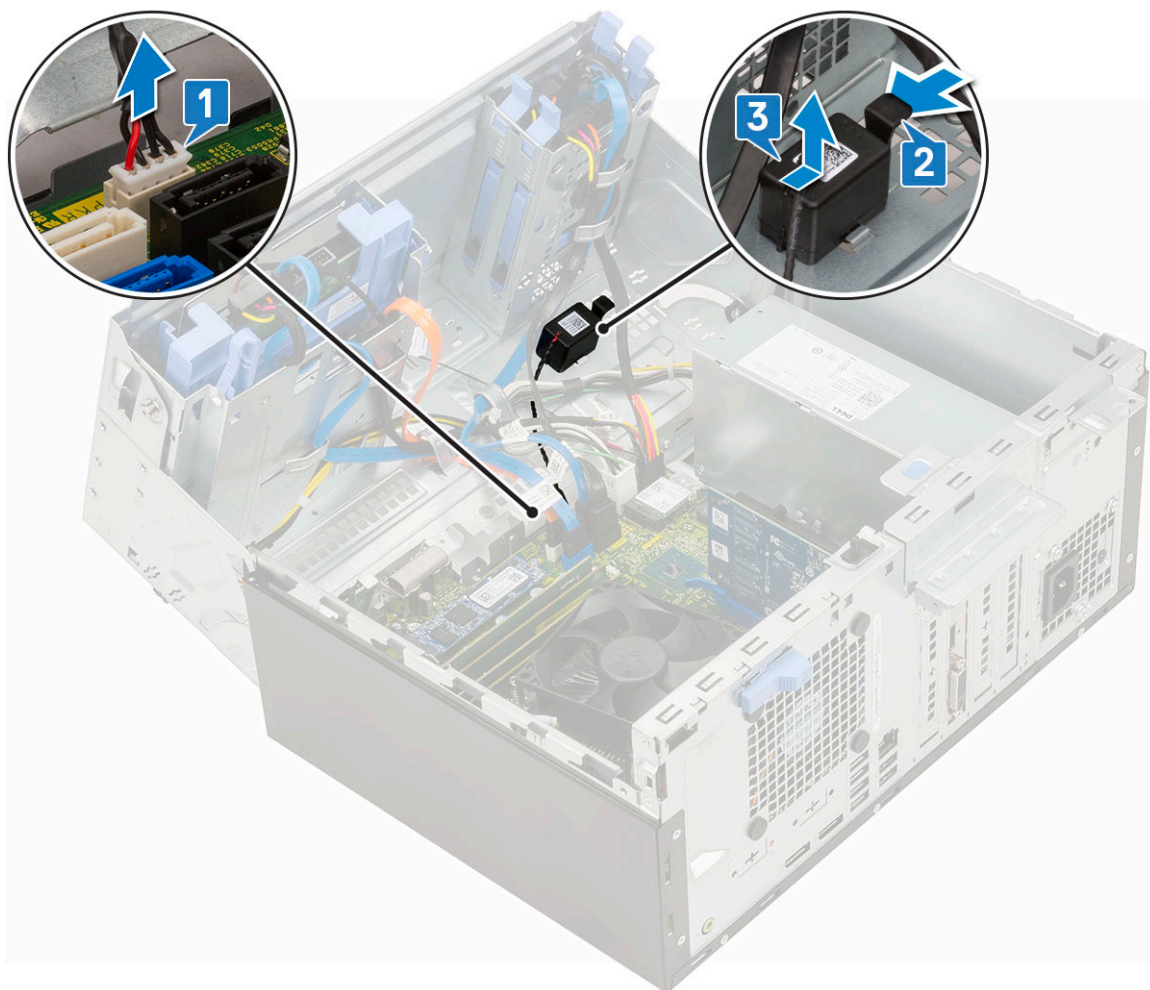

A hangszóró beszerelése

1. A hangszórót helyezze a foglatába, és nyomja meg, míg a helyére nem pattan [1].
2. Csatlakoztassa a hangszórókábelt az alaplapi csatlakozóhoz [2].

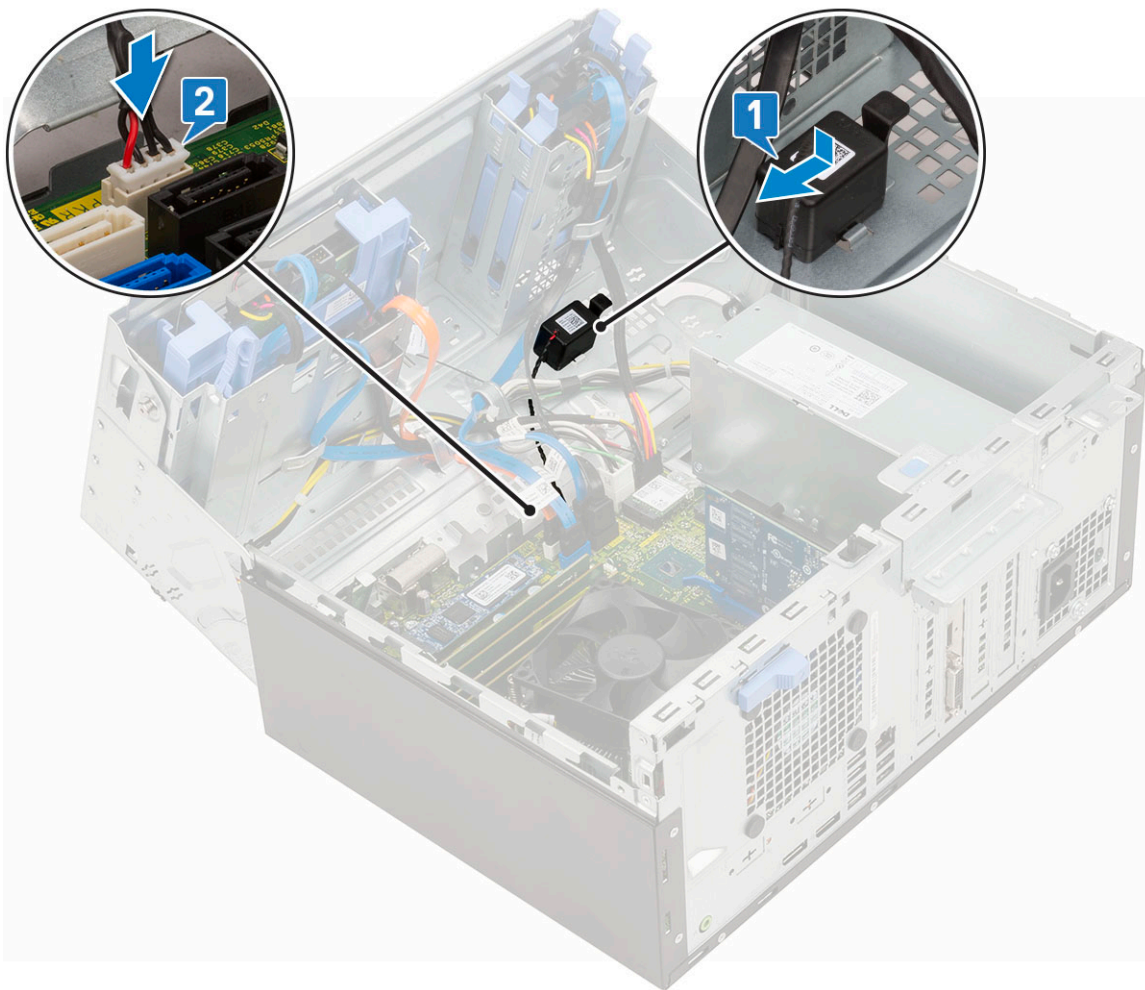

3. Csukja be az [elülső panel ajtaját](#).
4. Szerelje be a következőt:
 - a. [Elülső keret](#)
 - b. [Oldalpanel](#)
5. Kövesse a [Miután befejezte a munkát a számítógép belsejében](#) című fejezet utasításait.

Gombelem

A gombelem eltávolítása

1. Kövesse a [Mielőtt elkezdené dolgozni a számítógép belsejében](#) című fejezet utasításait.
2. Távolítsa el a következőt:
 - a. [Oldalpanel](#)
 - b. [Elülső keret](#)
3. Nyissa ki az [elülső panel ajtaját](#).
4. A gombelem eltávolítása:
 - a. Nyomja meg a kioldóreteszt, amíg a gombelem ki nem ugrik [1].
 - b. Vegye ki a gombelemet az alaplapon lévő foglalatából [2].

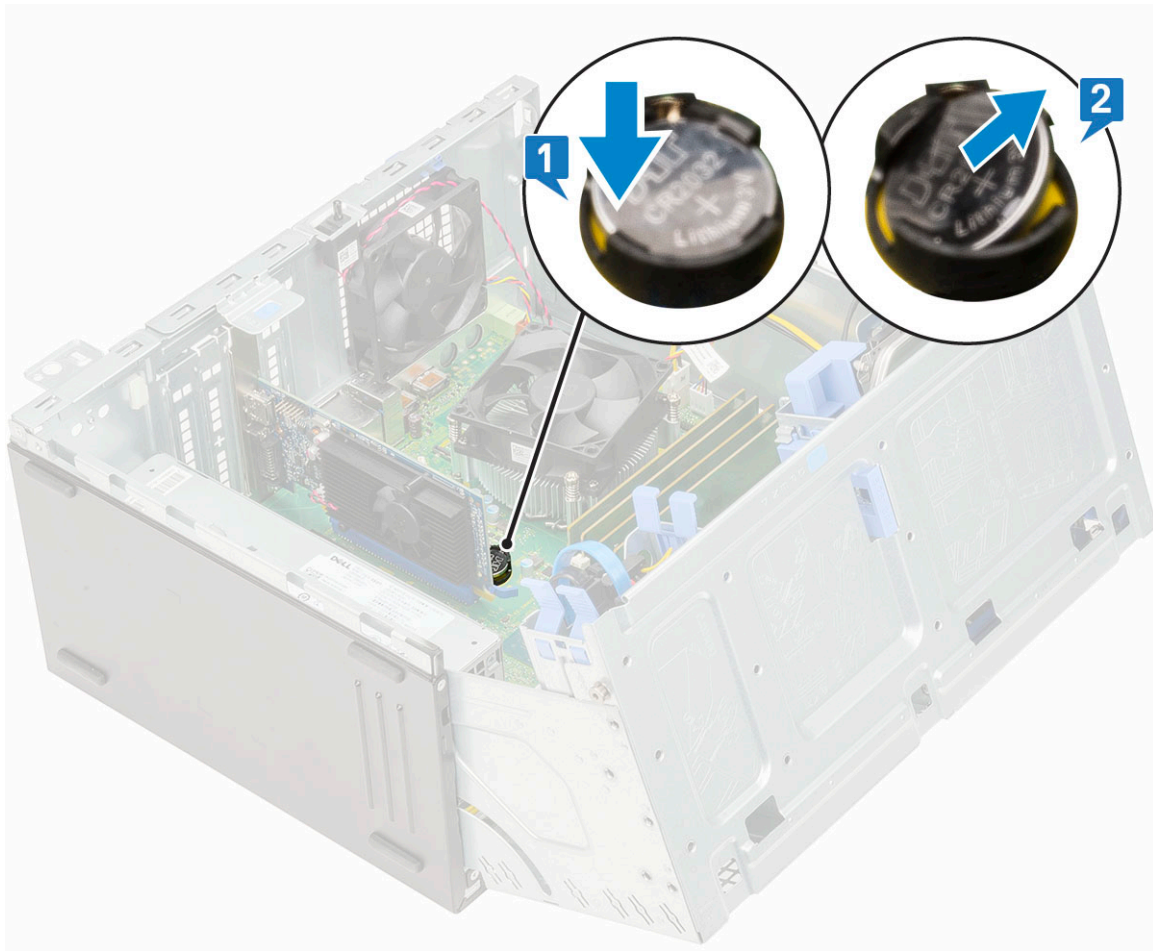

MEGJEGYZÉS: A gombelem alaplapról való eltávolítása alaphelyzetbe állíthatja a alaplapi BIOS-t ill. a Beállításokat

A gombelem beszerelése

1. Fogja meg a gombelemet úgy, hogy a „+” jelzés felfelé mutasson, és csúsztassa be a csatlakozó pozitív oldalán levő rögzítőfülek alá [1].
2. Nyomja be a gombelemet a csatlakozóba, amíg a helyére pattan [2].

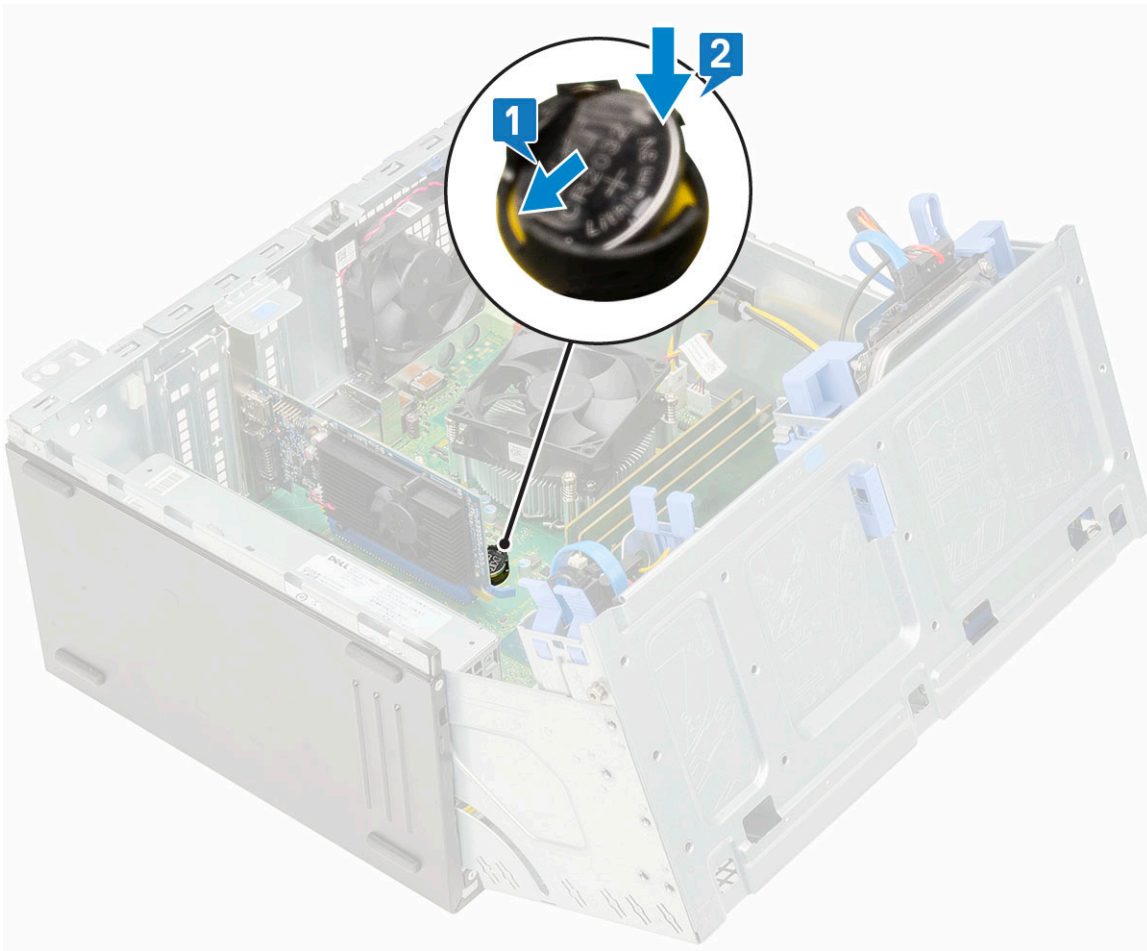

3. Csukja be az [elülső panel ajtaját](#).
4. Szerelje be a következőt:
 - a. [Elülső keret](#)
 - b. [Oldalpanel](#)
5. Kövesse a [Miután befejezte a munkát a számítógép belsejében](#) című fejezet utasításait.

Hűtőborda-ventilátor

A hűtőborda-ventilátor eltávolítása

1. Kövesse a [Mielőtt elkezdené dolgozni a számítógép belsejében](#) című fejezet utasításait.
2. Távolítsa el a következőt:
 - a. [Oldalpanel](#)
 - b. [Elülső keret](#)
3. Nyissa ki az [elülső panel ajtaját](#).
4. A hűtőborda-ventilátor egység eltávolításához:
 - a. Válassza le a hűtőborda-ventilátor egység kábelét az alaplapi csatlakozóról [1].
 - b. Távolítsa el a csavarokat, amelyek a ventilátort a hűtőbordára rögzítik [2].

 **MEGJEGYZÉS:** A csillagcsavarhúzó a felső lyuknál dugja be a csavarok eltávolításához.
 - c. Emelje ki a hűtőborda-ventilátort a számítógépből [3].

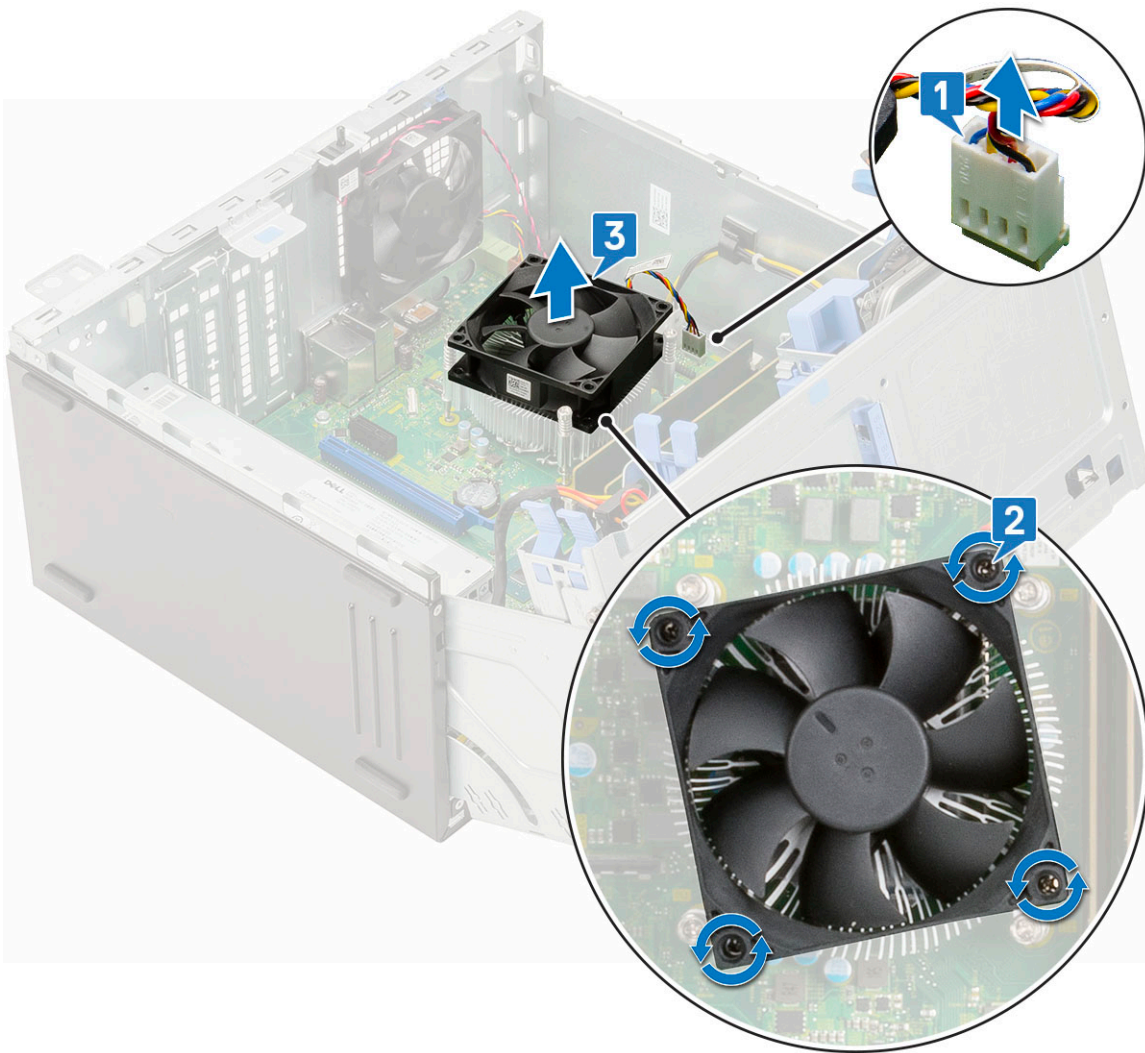

A hűtőborda-ventilátor beszerelése

1. Helyezze a ventilátort a hűtőborda-szerkezetre [1].
2. Húzza meg a ventilátort a hűtőborda-szerkezethez rögzítő csavarokat (4) [2].
3. Csatlakoztassa a hűtőborda-ventilátor egység kábelét az alaplapi csatlakozóhoz [3].

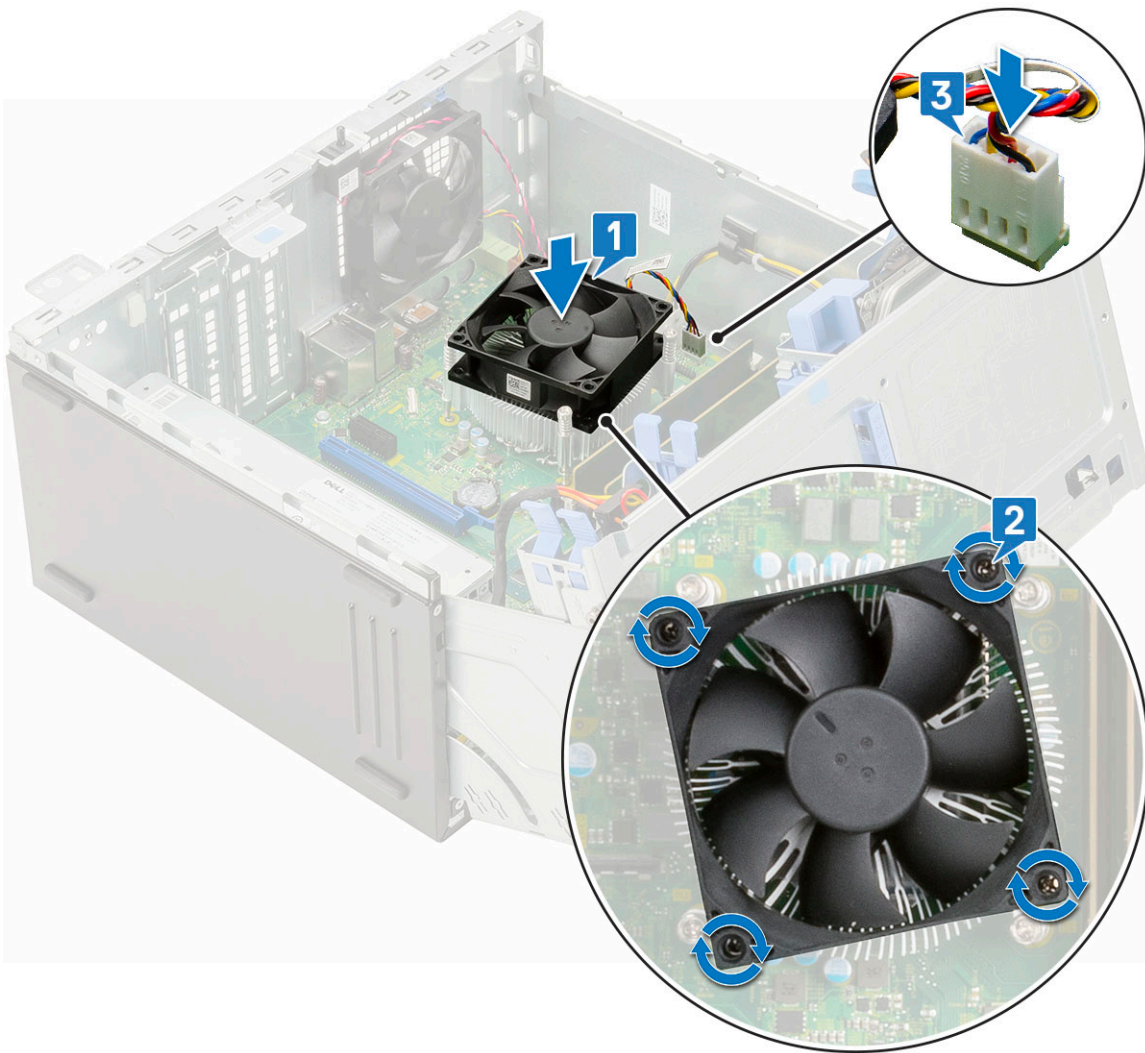

4. Csukja be az [elülső panel ajtaját](#).
5. Szerelje be a következőt:
 - a. [Elülső keret](#)
 - b. [Oldalpanel](#)
6. Kövesse a [Miután befejezte a munkát a számítógép belsejében](#) című fejezet utasításait.

Hűtőborda-szerkezet

A hűtőborda-szerkezet eltávolítása

1. Kövesse a [Mielőtt elkezdené dolgozni a számítógép belsejében](#) című fejezet utasításait.
2. Távolítsa el a következőt:
 - a. [Oldalpanel](#)
 - b. [Elülső keret](#)
3. Nyissa ki az [elülső panel ajtaját](#).
4. A hűtőborda-szerkezet eltávolítása:
 - a. Válassza le a hűtőborda-ventilátor egység kábelét az alaplapi csatlakozóról [1].
 - b. Lazítsa meg a hűtőborda-szerkezetet az alaplaphoz rögzítő elveszthetetlen csavarokat (4) [2].

i **MEGJEGYZÉS:** A csavarokat az alaplpra nyomtatott számok által jelzett sorrendben távolítsa el (1,2,3,4).
 - c. Emelje ki a hűtőborda-szerkezetet a számítógépből [3].

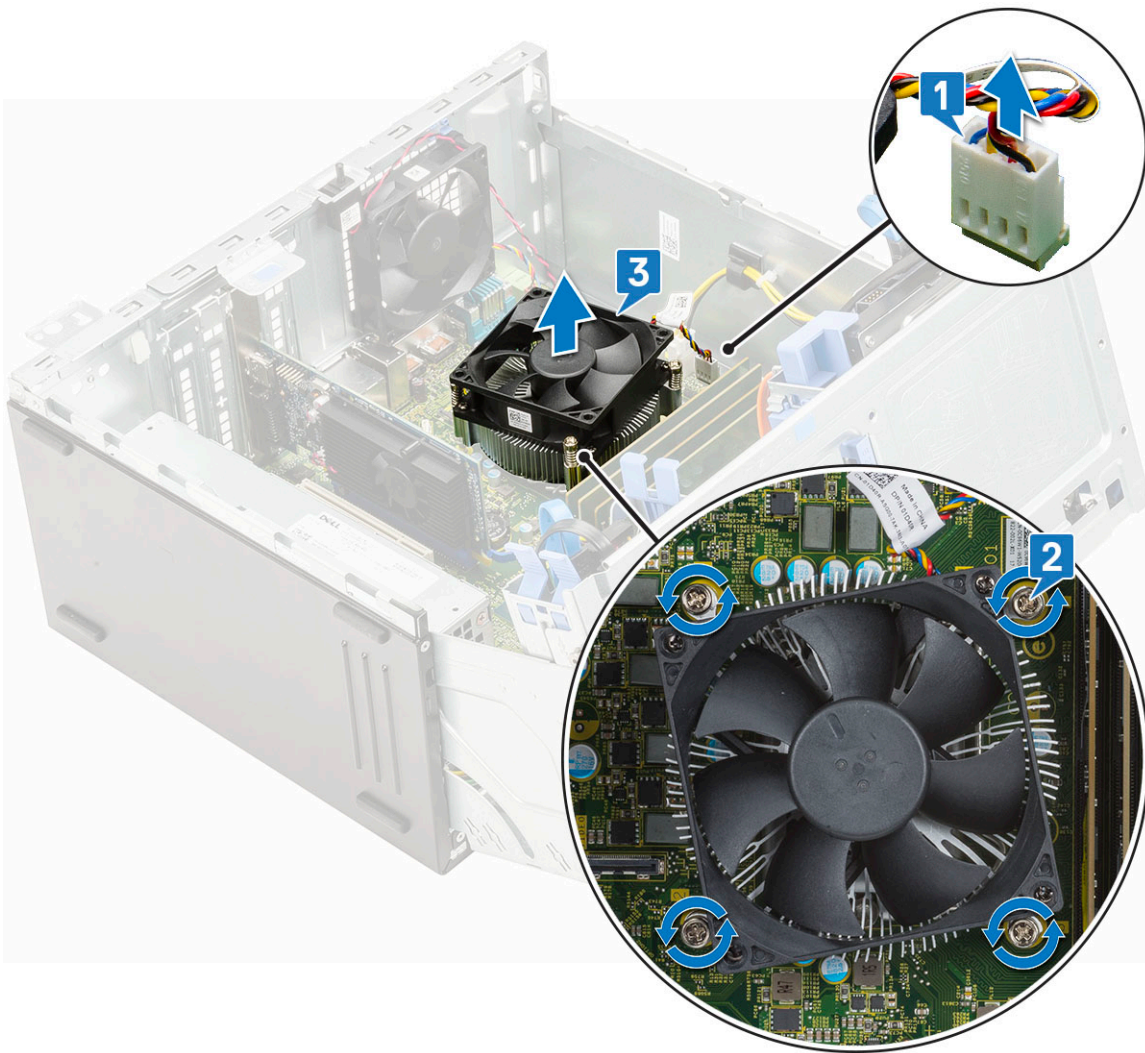

A hűtőborda-szerkezet beszerelése

1. Igazítsa össze a hűtőborda-szerkezet csavarjait az alaplapi foglalatokkal, majd helyezze a hűtőborda-szerkezetet a processzorra [1].
2. Húzza meg a hűtőborda-szerkezetet az alaplaphoz rögzítő elveszthetetlen csavarokat [2].
i **MEGJEGYZÉS:** Az alaplapra nyomtatott számok szerinti növekvő sorrendben szorítsa meg a csavarokat (1, 2, 3, 4).
3. Csatlakoztassa a hűtőborda-ventilátor egység kábelét az alaplapi csatlakozóhoz [3].

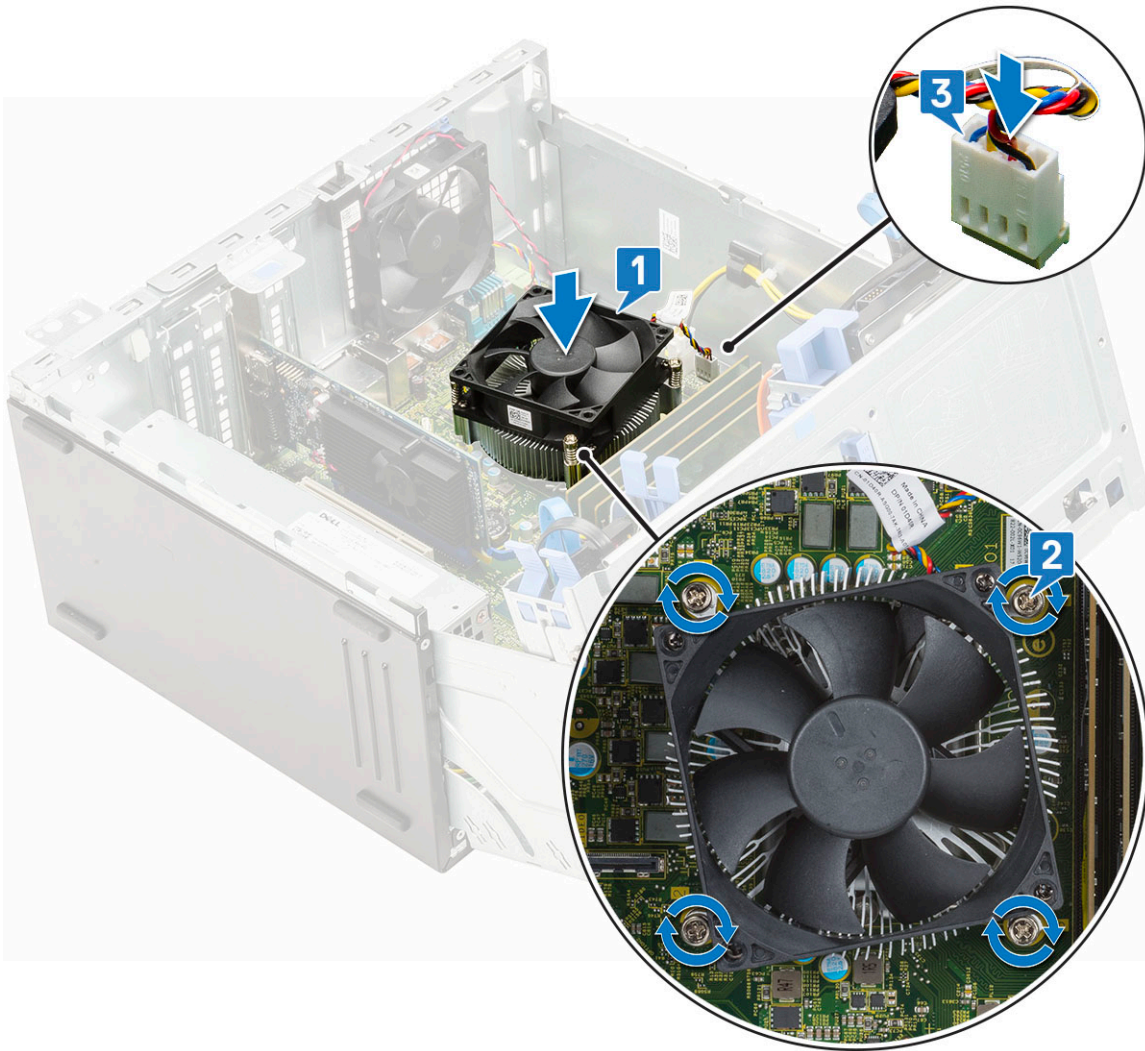

4. Csukja be az [elülső panel ajtaját](#).
5. Szerelje be a következőt:
 - a. [Elülső keret](#)
 - b. [Oldalpanel](#)
6. Kövesse a [Miután befejezte a munkát a számítógép belsejében](#) című fejezet utasításait.

Processzor

A processzor eltávolítása

1. Kövesse a [Mielőtt elkezdené dolgozni a számítógép belsejében](#) című fejezet utasításait.
2. Távolítsa el a következőt:
 - a. [Oldalpanel](#)
 - b. [Elülső keret](#)
3. Nyissa ki az [elülső panel ajtaját](#).
4. Távolítsa el a [hűtőborda-szerkezetet](#).
5. A processzor eltávolítása:
 - a. Oldja ki az aljzat kart úgy, hogy a kart megnyomja lefelé és kifelé a processzor árnyékoláson lévő fül alól [1].
 - b. Emelje felfelé a kart, és emelje fel a processzor árnyékolást [2].
 - c. Óvatosan emelje ki a processzort az aljzattól [3].

FIGYELMEZTETÉS: Ne érintse meg a processzorfoglatat érintkezőit, mivel azok törékenyek, és akár maradandó károkat is szenvedhetnek. Ügyeljen rá, hogy ne hajlítsa meg a processzorfoglat tűit, amikor eltávolítja a processzort a foglalatból.

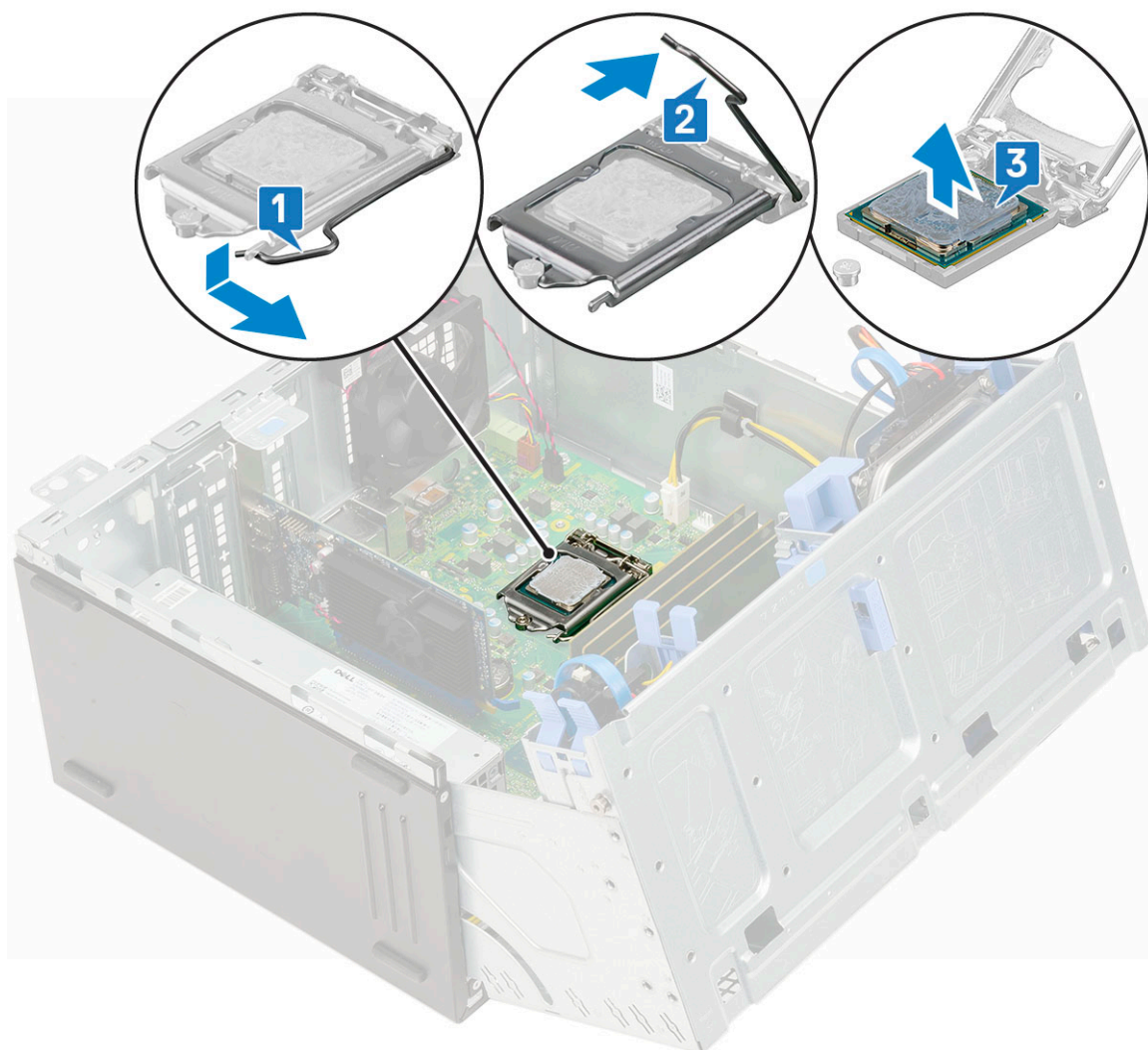

A processzor beszerelése

1. Helyezze be a processzort a foglalatba úgy, hogy a processzoron lévő nyílások a foglalat illesztékeihez illeszkedjenek [1].

FIGYELMEZTETÉS: A processzort ne erővel tegye a helyére. Ha megfelelő a processzor helyzete, könnyűszerrel a helyére „kattan” a foglalatban.

2. Zárja le a processzor védőelemét úgy, hogy becsúsztatja a rögzítőcsavar alá [2].

3. Engedje le a foglalat karját, és a rögzítéshez nyomja be a fül alá [3].

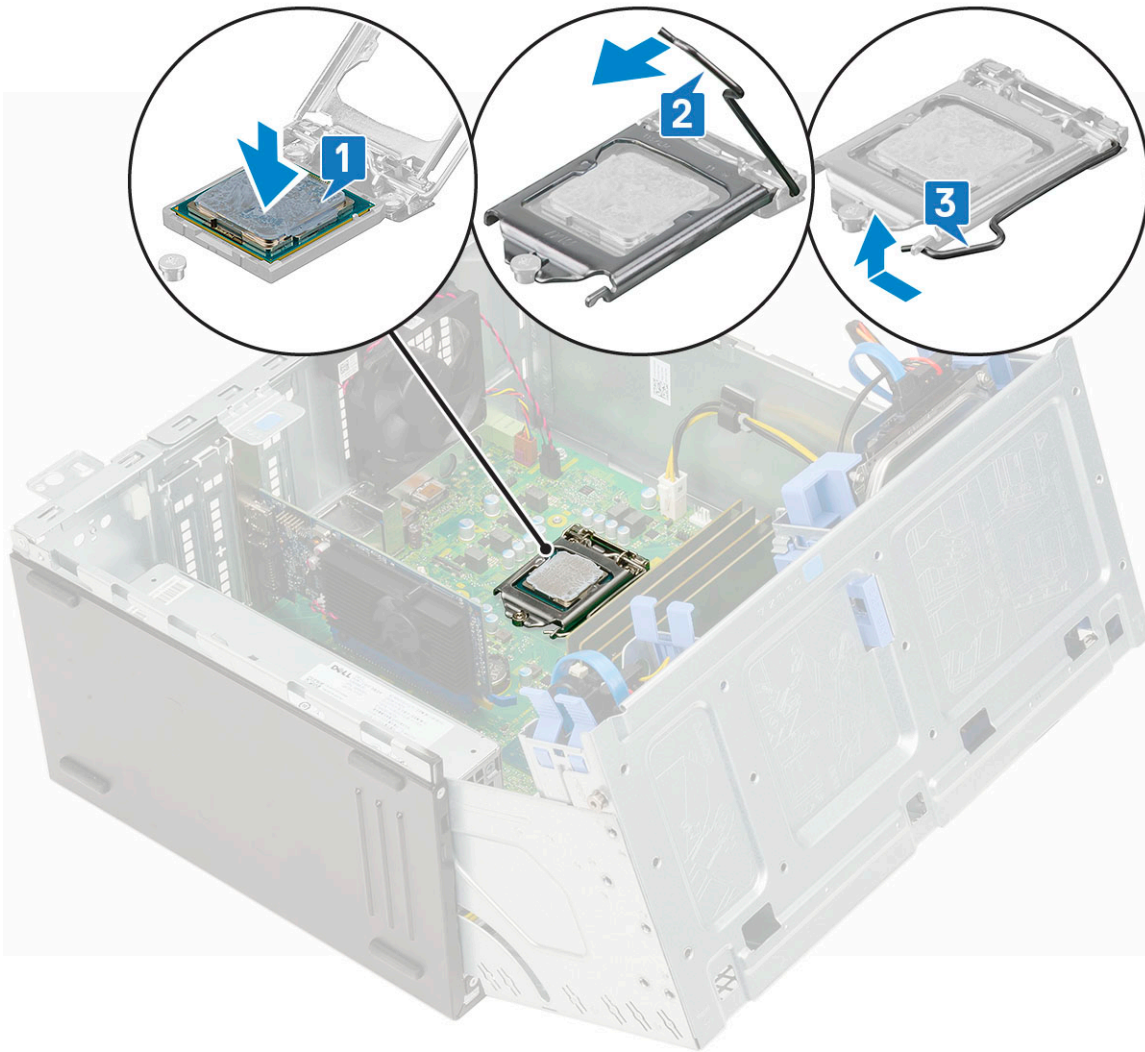

4. Szerelje be a [hűtőborda-szerkezetet](#).
5. Csukja be az [elülső panel ajtaját](#).
6. Szerelje be a következőt:
 - a. [Elülső keret](#)
 - b. [Oldalpanel](#)
7. Kövesse a [Mielőtt befejezte a munkát a számítógép belsejében](#) című fejezet utasításait.

Rendszerventilátor

A rendszerventilátor eltávolítása

1. Kövesse a [Mielőtt elkezdené dolgozni a számítógép belsejében](#) című fejezet utasításait.
2. Távolítsa el a következőt:
 - a. [Oldalpanel](#)
 - b. [Elülső keret](#)
 - c. [Behatolásjelző kapcsoló](#)
3. A rendszerventilátor eltávolítása:
 - a. Csatlakoztassa le a rendszerventilátor kábelét az alaplapi csatlakozóról [1].
 - b. Húzza szét és távolítsa el a ventilátort a számítógéphez rögzítő rögzítőgyűrűket [2].
 - c. Csúsztassa ki a rendszerventilátort a számítógépből [3].

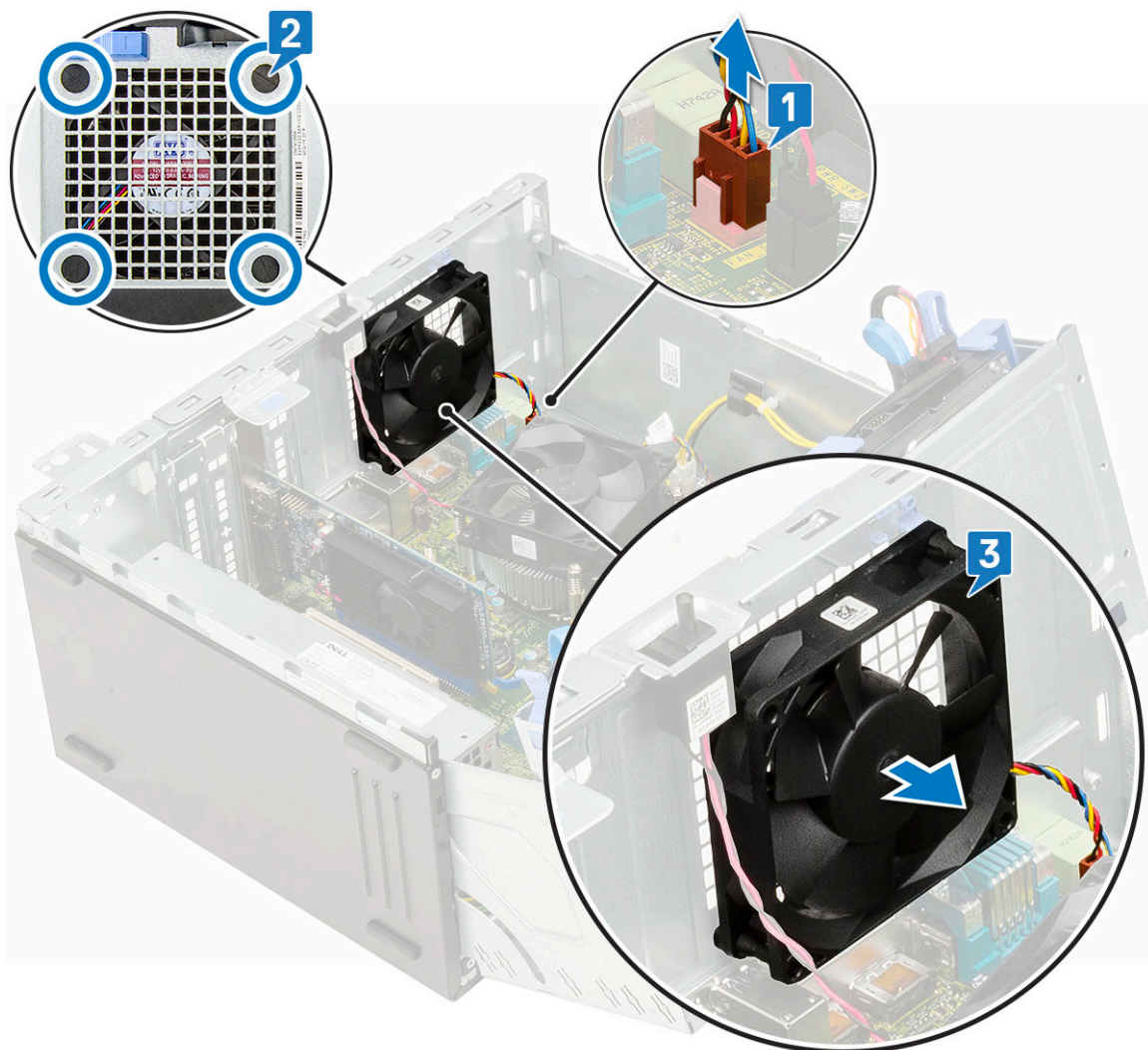

A rendszerventilátor beszerelése

1. A rögzítőgyűrűket a számítógép hátoldala felől helyezze a foglalatokba.

i **MEGJEGYZÉS:** Először az alsó két rögzítőgyűrűt helyezze fel.

2. Fogja meg úgy a rendszerventilátort, hogy a kábel a számítógép alsó része felé nézzen.
3. Igazítsa össze a rendszerventilátor mélyedéseit a számítógépház falának szemeivel.
4. A rögzítőgyűrűket illessze a rendszerventilátoron lévő megfelelő vágataikra [1].
5. Húzza szét a rögzítőgyűrűket, és a rendszerventilátort csúsztassa a számítógép felé úgy, hogy az a helyére pattanjon [2].
6. Csatlakoztassa a rendszerventilátor kábelét az alaplapon található csatlakozóhoz [3].

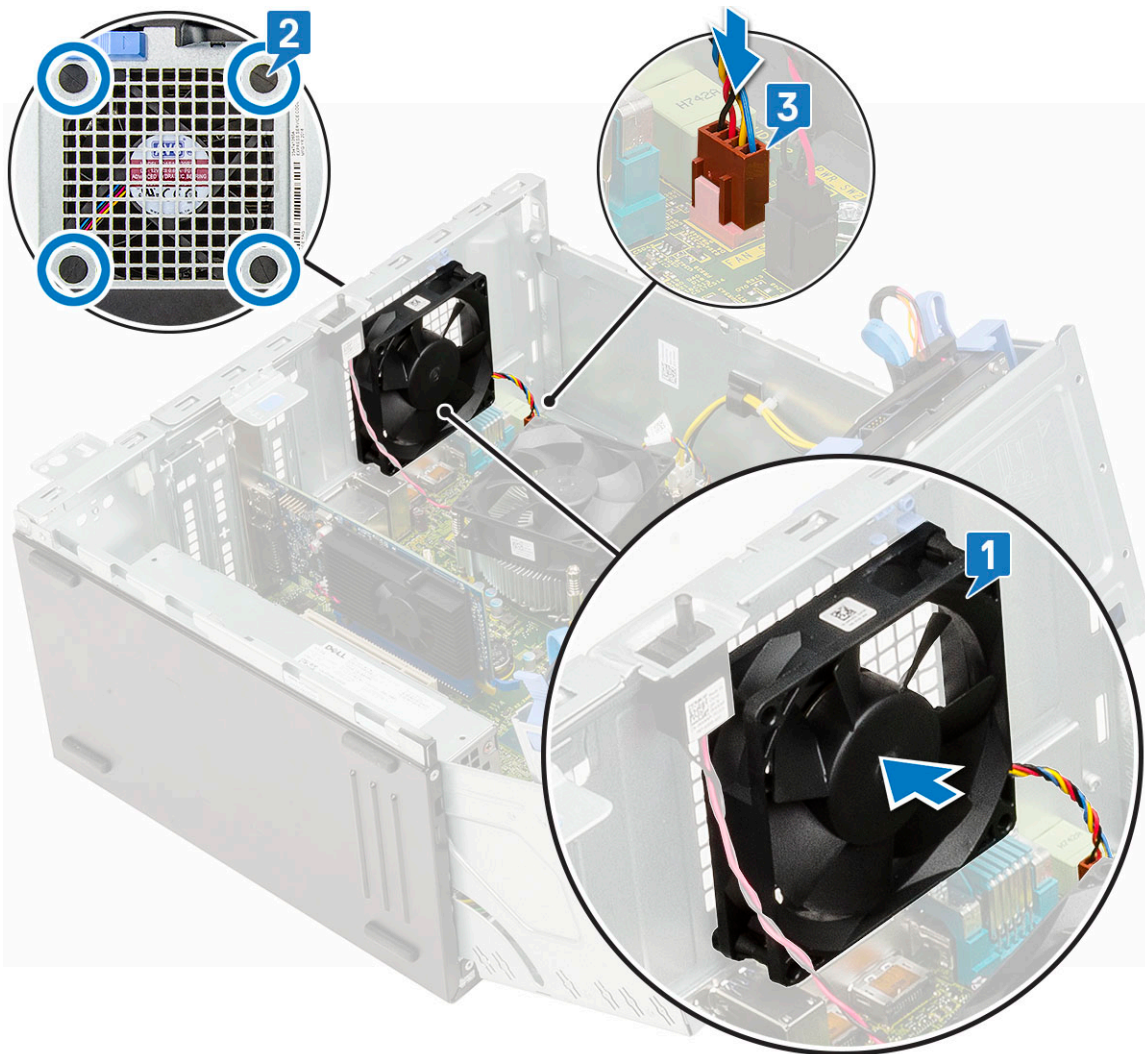

7. Csukja be az [elülső panel ajtaját](#).
8. Szerelje be a következőt:
 - a. [Behatolásjelző kapcsoló](#)
 - b. [Elülső keret](#)
 - c. [Oldalpanel](#)
9. Kövesse a [Miután befejezte a munkát a számítógép belsejében](#) című fejezet utasításait.

Opcionális VGA-modul

Az opcionális VGA-modul eltávolítása

1. Kövesse a [Mielőtt elkezdené dolgozni a számítógép belsejében](#) című fejezet utasításait.
2. Távolítsa el a következőt:
 - a. [Oldalpanel](#)
 - b. [Elülső keret](#)
3. Nyissa ki az [elülső panel ajtaját](#).
4. Távolítsa el a [rendszerventilátort](#).
5. Az opcionális VGA-modul eltávolítása:
 - a. Távolítsa el az opcionális VGA-modult a számítógéphez rögzítő két M3x3 csavart.

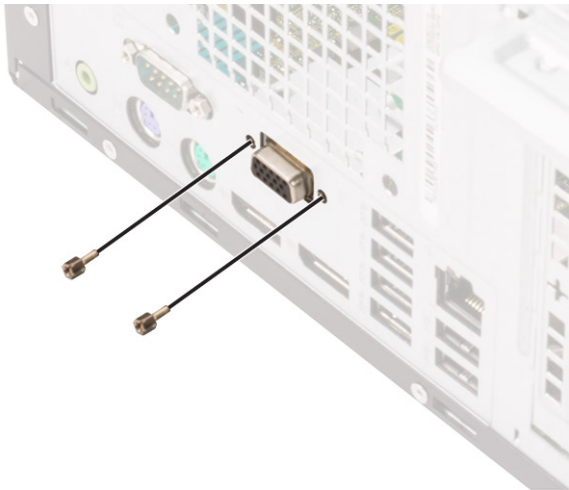

- b. Csatlakoztassa le a VGA-kábelt az alaplapi csatlakozóról [1].
- c. Távolítsa el a VGA-modult a számítógépből [2].

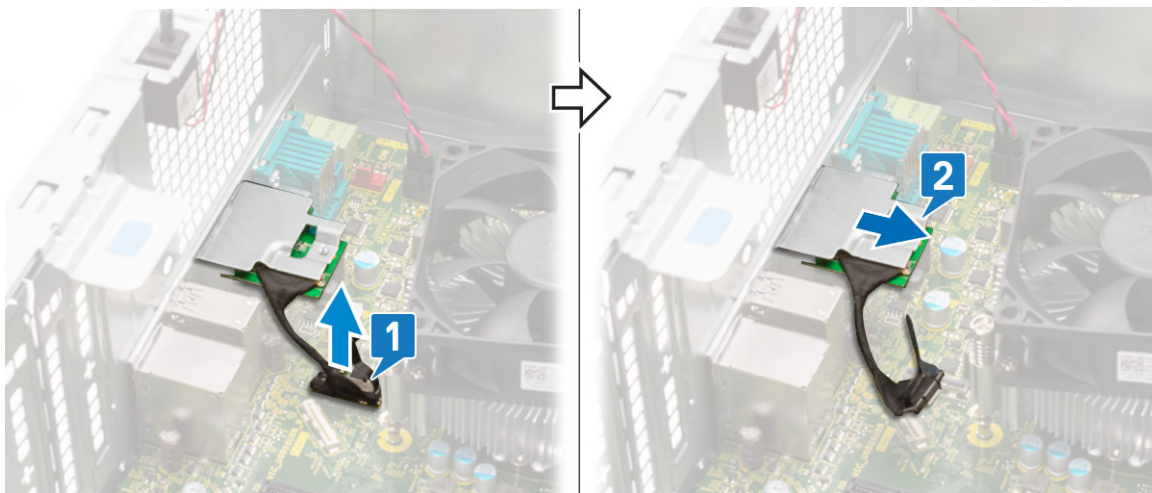

Az opcionális VGA-modul beszerelése

1. A fémkeret alább bemutatott eltávolításához helyezzen be egy csavarhúzó a kereten található lyukba [1], majd nyomja befelé a keret kioldásához [2], és emelje ki a keretet a rendszerből.

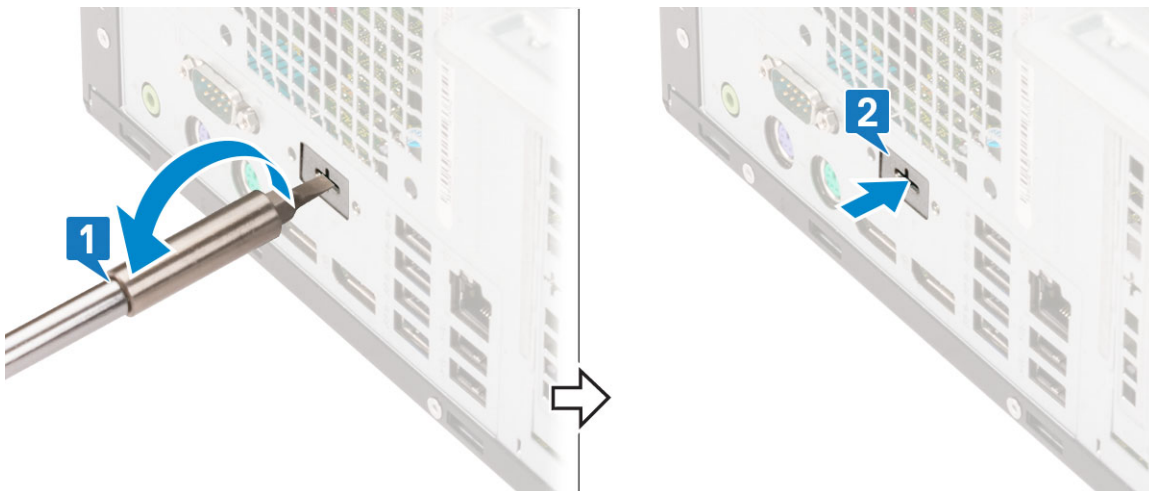

2. Helyezze be a VGA-modult a számítógép belsejében lévő foglatába [1], majd csatlakoztassa a VGA-kábelt az alaplapi csatlakozóhoz [2].

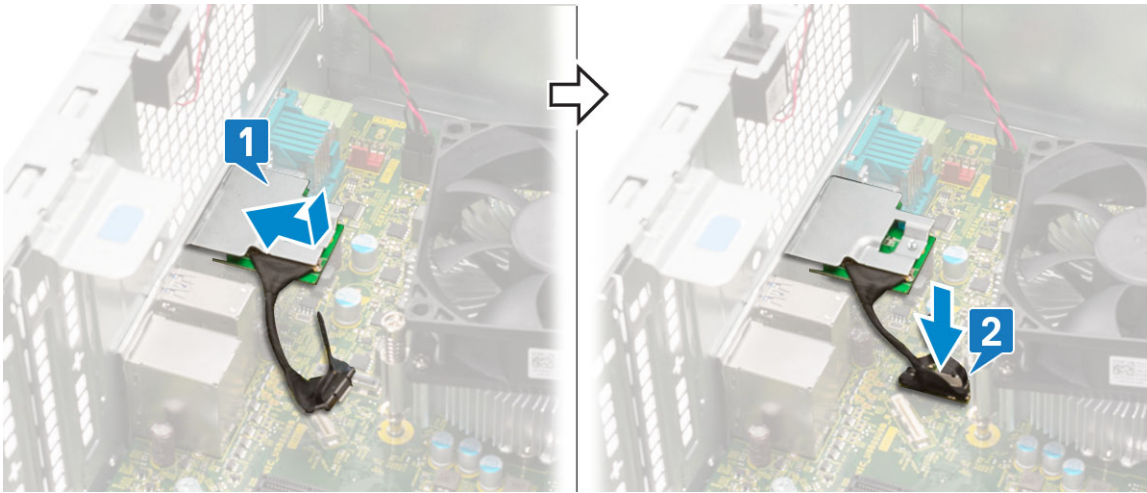

3. Csavarja be a két (M3x3) csavart az opcionális VGA-modul rendszerben történő rögzítéséhez.

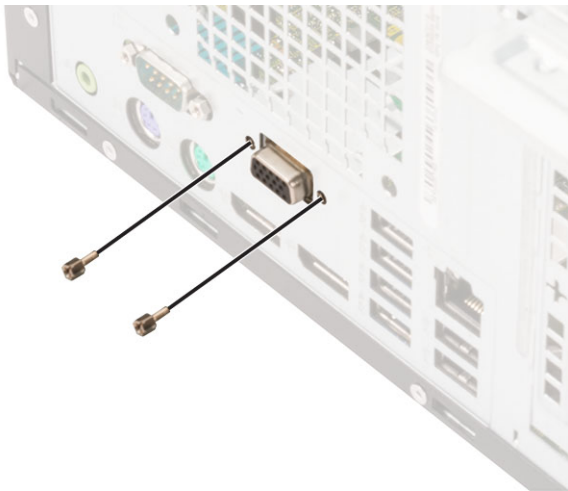

4. Szerelje be a [rendszerventilátort](#) .
5. Csukja be az [elülső panel ajtaját](#).
6. Szerelje be a következőt:
- [Elülső keret](#)
 - [Oldalpanel](#)
7. Kövesse a [Miután befejezte a munkát a számítógép belsejében](#) című fejezet utasításait.

Alaplap

Az alaplap eltávolítása

1. Kövesse a [Mielőtt elkezdene dolgozni a számítógép belsejében](#) című fejezet utasításait.
2. Távolítsa el a következőt:
- [Oldalpanel](#)
 - [Elülső keret](#)
3. Nyissa ki az [elülső panel ajtaját](#).
4. Távolítsa el a következőt:
- [Hűtőborda-szerkezet](#)
 - [Processzor](#)
 - [Bővítőkártya](#)
 - [M.2 SSD](#)
 - [SD kártya olvasó](#)

- f. Memória modul
 - g. Hűtőborda-ventilátor
5. Csatlakoztassa le az alábbi kábeleket:
 - a. Behatolásjelző kapcsoló
 - b. Bekapcsológomb
 6. Csatlakoztassa le az alaplapról az alábbi kábeleket:
 - a. Processzor tápellátása [1]
 - b. Merevlemez-meghajtó és optikai meghajtó adatkábele [2]
 - c. Hangszóró [3]
 - d. Rendszer tápellátása [4]
 - e. SATA [5]

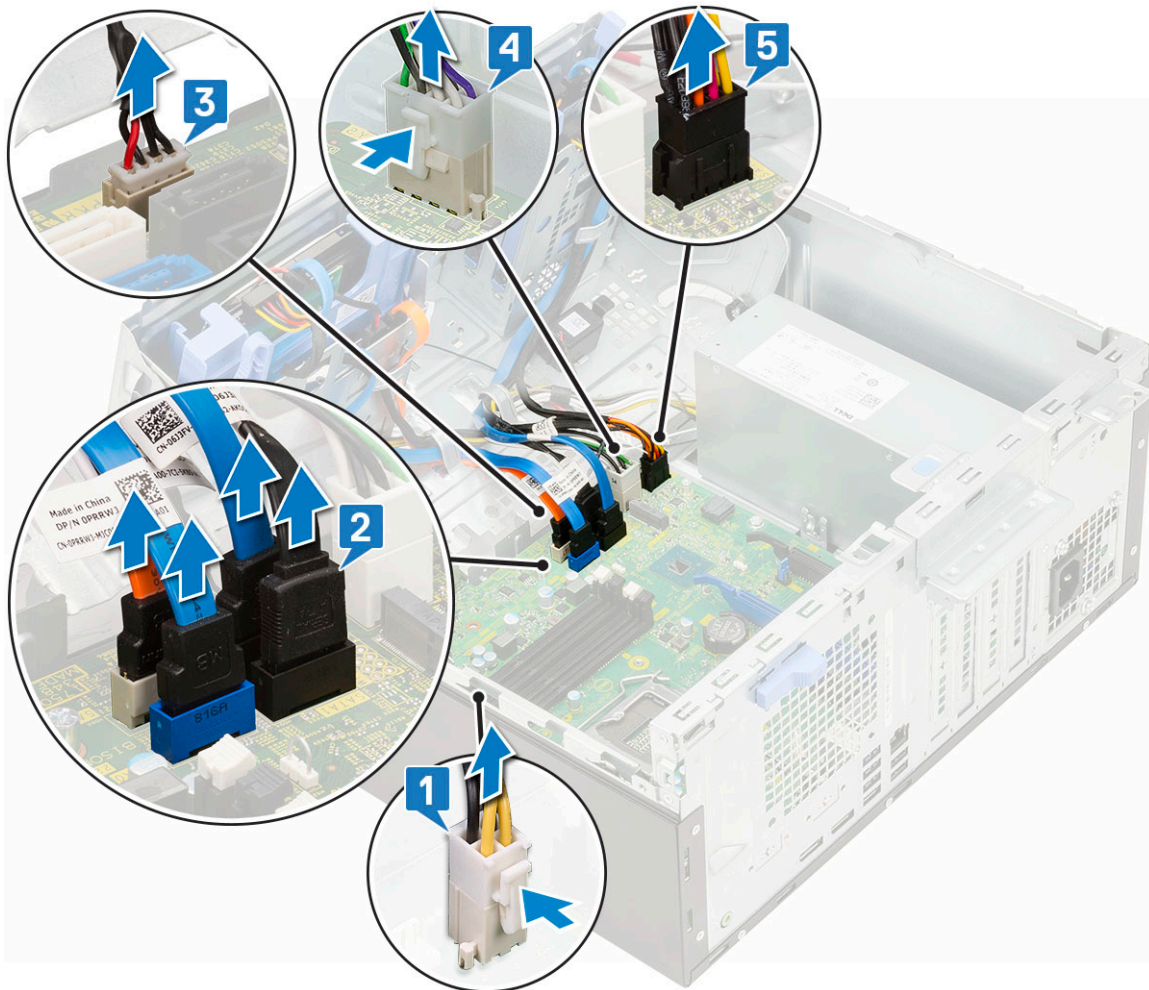

7. Az alaplap eltávolítása:
 - a. Távolítsa el az alaplapot a számítógép aljához rögzítő csavarokat [1].

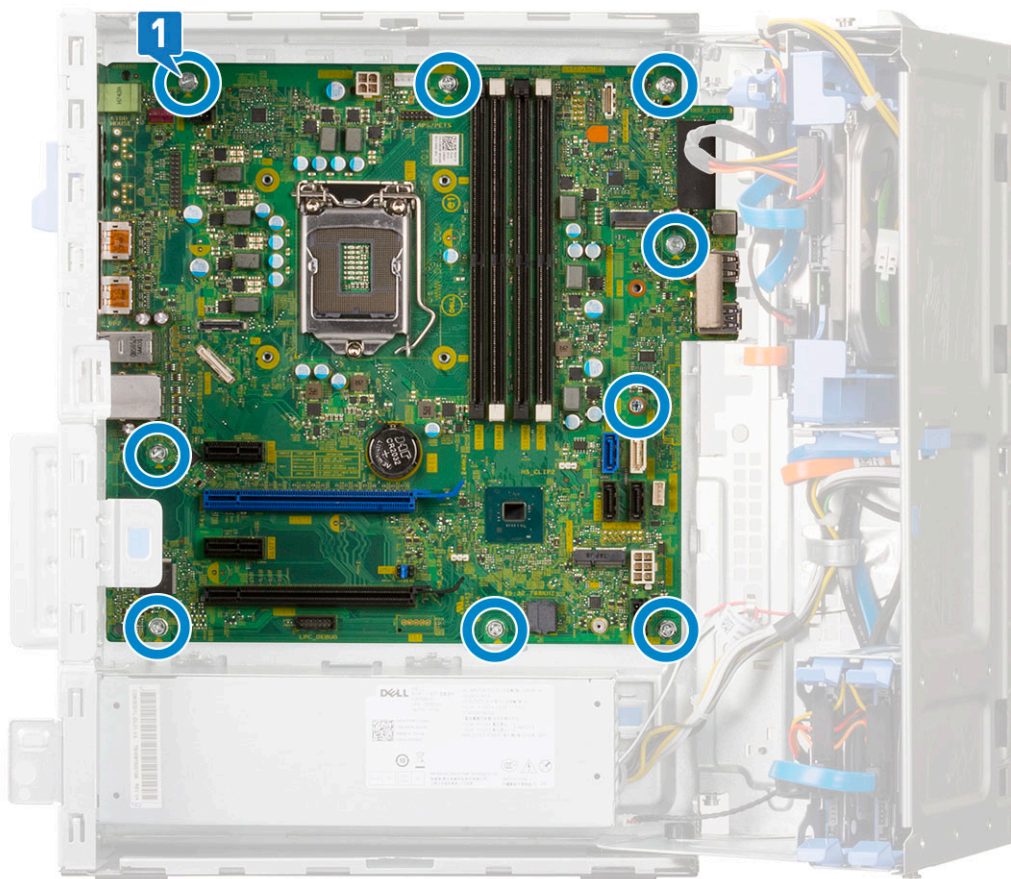

b. Csúsztassa el, és emelje ki az alaplapot a számítógépből [1, 2].



Az alaplap beszerelése

1. Fogja meg a széleinél az alaplapt, majd igazítsa a számítógép hátuljához.
2. Engedje le az alaplapt a számítógépbe, amíg az alaplap hátulján lévő csatlakozók a számítógép hátfalán lévő foglalatokba nem illeszkednek, és az alaplap furatai a számítógép csavarhelyeihez nem illeszkednek [1, 2].



3. Helyezze vissza az alaplapt a számítógéphez rögzítő csavarokat [1].

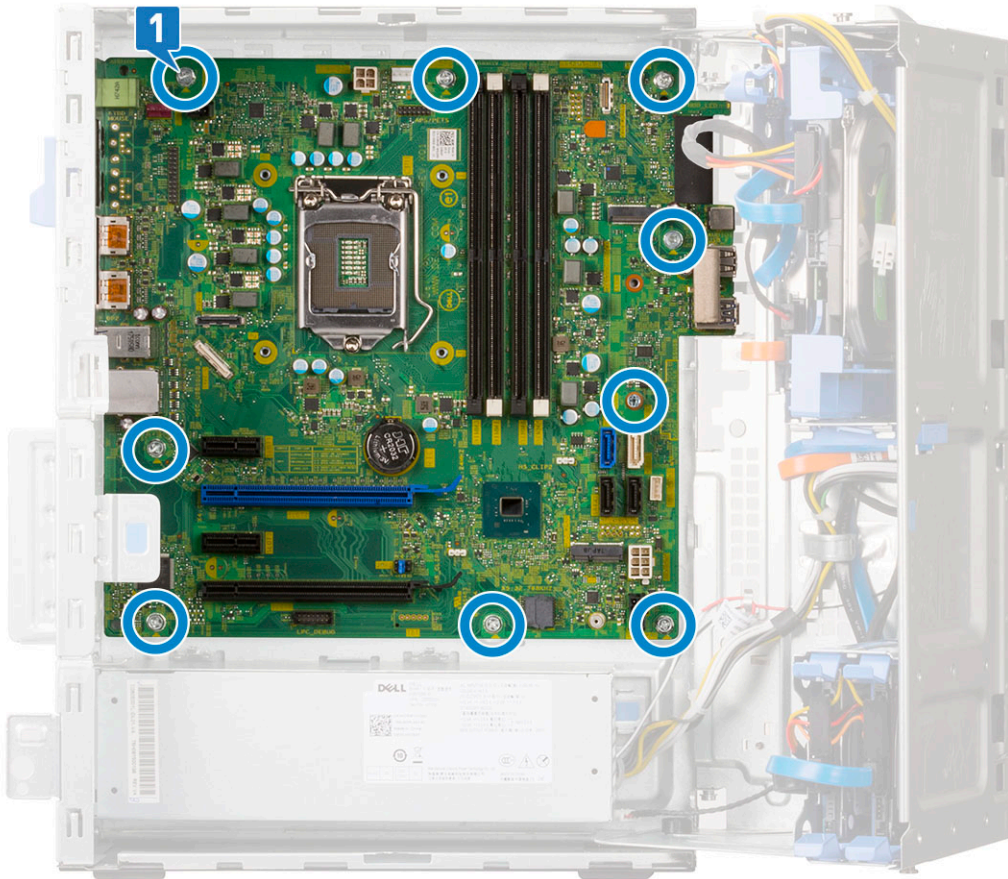

4. Vezesse el a kábeleket a kábelvezetőkben.
5. Igazítsa a következő kábeleket az alaplapi csatlakozók érintkezőihez, és csatlakoztassa őket:
 - a. SATA [1]
 - b. Rendszer tápellátása [2]
 - c. Hangszóró [3]
 - d. Merevlemez-meghajtó és optikai meghajtó adatkábele [4]
 - e. Processzor tápellátása [5]

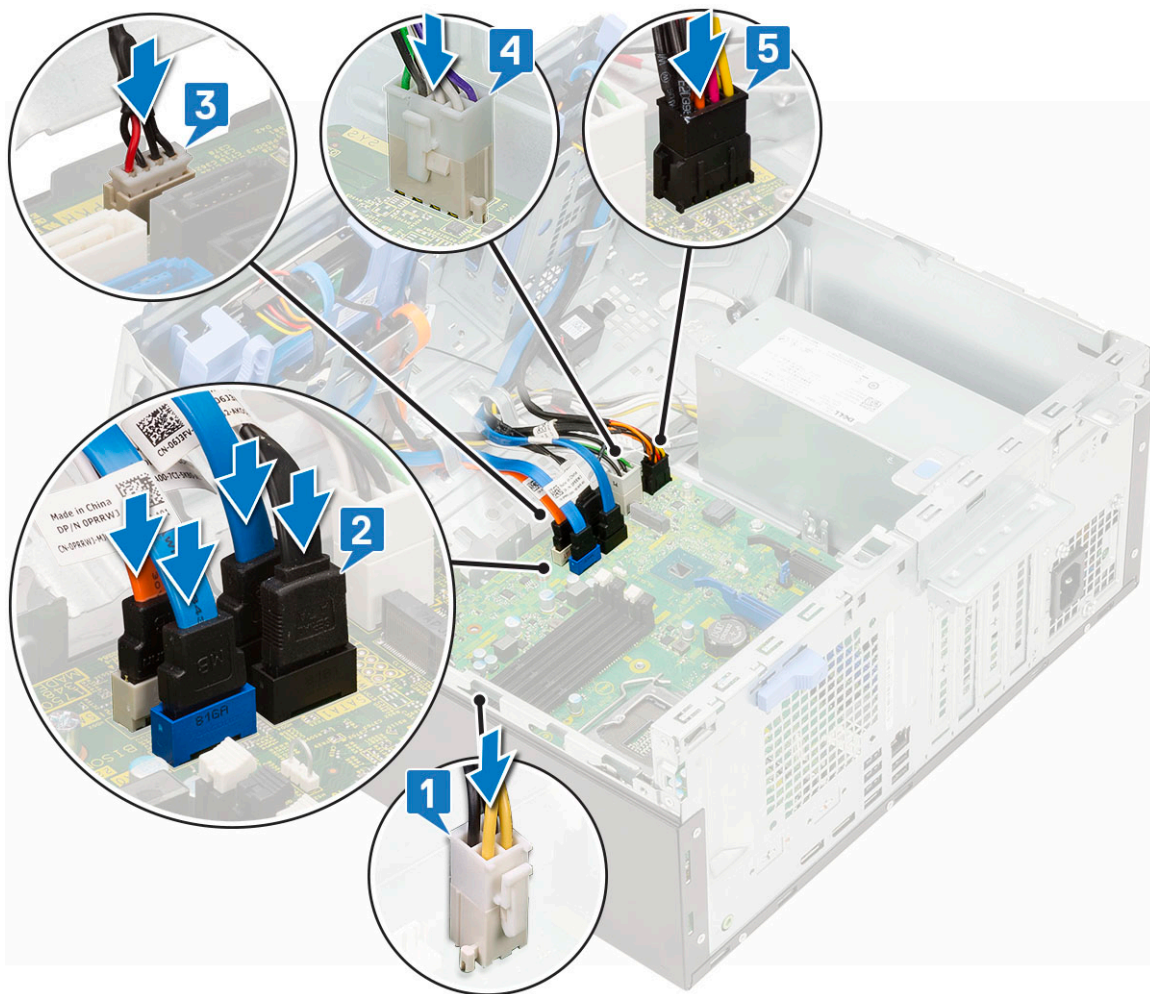

6. Szerelje be a következőt:
 - a. Memória modul
 - b. M.2 SSD
 - c. Bővítőkétyák
 - d. SD kártya olvasó
 - e. Processzor
 - f. Hűtőborda-szerkezet
7. Csatlakoztassa az alábbi kábeleket:
 - a. Bekapcsológomb
 - b. Behatolásjelző kapcsoló
8. Csukja be az **elülső panel ajtaját**
9. Szerelje be a következőt:
 - a. Elülső keret
 - b. Oldalpanel
10. Kövesse a **Miután befejezte a munkát a számítógép belsejében** című fejezet utasításait.

Hibaelhárítás

Témák:

- Bővített rendszerindítás előtti rendszerfelmérés (ePSA) diagnosztika
- Diagnosztika
- A tápegység beépített öntesztje
- Diagnosztikai hibaüzenetek
- Rendszer hibaüzenetek
- Az operációs rendszer helyreállítása
- Valós idejű óra (RTC) alaphelyzetbe állítása
- Biztonsági mentési adathordozó és helyreállítási lehetőségek
- A Wi-Fi ki- és bekapcsolása

Bővített rendszerindítás előtti rendszerfelmérés (ePSA) diagnosztika

Az ePSA diagnosztikai funkció (amely rendszerdiagnosztika néven is ismert) teljes körű ellenőrzést végez a hardveres eszközökön. Az ePSA a BIOS-ba ágyazva található, és a BIOS-ból indítható el. A beépített rendszerdiagnosztika számos lehetőséget biztosít az adott eszközcsoportokhoz vagy eszközökhöz, amelyek az alábbiakat teszik lehetővé:

Az ePSA diagnosztika elindításához rendszerindítás közben nyomja meg a FN+PWR billentyűket.

- Tesztek automatikus vagy interaktív futtatása
- Tesztek megismétlése
- A teszteredmények megjelenítése és elmentése
- Alapos tesztek futtatása további tesztopciókkal, amelyek további információkat biztosítanak a meghibásodott eszköz(ök)ről
- Állapotüzenetek megtekintése, amelyek a teszt sikerességéről tájékoztatnak
- Hibaüzenetek megtekintése, amelyek a teszt során tapasztalt problémákról tájékoztatnak

i **MEGJEGYZÉS:** Bizonyos eszközök ellenőrzése felhasználói beavatkozást igényel. Mindig legyen jelen a számítógépnél a diagnosztikai tesztek futtatásakor.

Az ePSA-diagnosztika futtatása

Hívja elő a rendszerindítási diagnosztikát a lent javasolt módszerek valamelyikével:

1. Kapcsolja be a számítógépet.
2. Amikor a számítógép elindul, a Dell embléma megjelenésekor nyomja meg az F12 billentyűt.
3. A rendszerindítási menü képernyőn a fel/le nyílak segítségével válassza ki a **Diagnostics** (Diagnosztika) lehetőséget, majd nyomja meg az **Enter** (Belépés) gombot.

i **MEGJEGYZÉS:** Az **Enhanced Pre-boot System Assessment (Bővített rendszerindítás előtti rendszerfelmérés)** ablak jelenik meg, amely felsorolja a számítógépre csatlakoztatott eszközöket. A diagnosztika elkezd a tesztek futtatását minden érzékelt eszközön.

4. A lista megjelenítéséhez nyomja meg a jobb alsó sarokban látható nyílat. Az észlelt elemeket listába gyűjti és megvizsgálja a rendszer.
5. Ha egy adott eszközön szeretne diagnosztikai tesztet futtatni, nyomja meg az Esc billentyűt, és a diagnosztikai teszt leállításához kattintson a **Yes (Igen)** lehetőségre.
6. A bal oldali panelen válassza ki az eszközt, és kattintson a **Run Tests (Teszt futtatása)** lehetőségre.
7. Probléma esetén hibakódok jelennek meg. Jegyezze fel a hibakódot, és forduljon a Dellhez.

Diagnosztika

A rendszerindítási folyamat elindulása előtt a számítógép POST-tesztje (bekapcsolási önteszt) ellenőrzi, hogy az alapvető számítógépes követelmények teljesülnek-e, és a hardver megfelelően működik-e. Ha a számítógép megfelel a POST követelményeinek, a számítógép normál üzemmódban indul el. Ha azonban a számítógép nem felel meg a POST követelményeinek, a számítógép egy sor LED-jelzést ad az indulás során. A rendszer-LED a bekapcsológombba van integrálva.

Az alábbi táblázat a különböző fénymintázatokat és azok jelentését mutatja be.

3. táblázat: Az üzemjelző LED működésének összefoglalása

Sárga LED állapot	Fehér LED állapot	Rendszerállapot	Megjegyzések
Nem világít	Nem világít	S4, S5	<ul style="list-style-type: none"> A lemez hibernálása vagy felfüggesztése (S4). Kikapcsolt állapot (S5)
Nem világít	Villog	S1, S3	A rendszer nem kap megfelelő tápellátást, ezt jelöli az S1 vagy az S3 érték. Ez nem jelent meghibásodást.
Előző állapot	Előző állapot	S3, nincs PWRGD_PS	Ez a bejegyzés lehetséges késleltetést jelez az SLP_S3 # aktív PWRGD_PS inaktív állapotok következményeként.
Villog	Nem világít	S0, nincs PWRGD_PS	Indítási hiba – A számítógép kap áramot, és a tápegység által szolgáltatott áramellátás is megfelelő. Valamelyik eszköz meghibásodhatott, vagy helytelenül telepítették. Az alábbi táblázat a villogó sárga mintákkal kapcsolatos diagnosztikai javaslatokat, illetve lehetséges meghibásodásokat tartalmazza.
Folyamatos	Nem világít	S0, nincs PWRGD_PS, kódkérés = 0	Indítási hiba – Rendszerhiba történt, amely a tápegységet is érinti. Csak a +5VSB sín működik megfelelően a tápegységen.
Nem világít	Folyamatos	S0, nincs PWRGD_PS, kódkérés = 1	Ez azt jelzi, hogy a fogadó BIOS megkezdte a végrehajtást, és a LED-rekord már írható.

4. táblázat: Hibákra figyelmeztető borostyánsárga LED (villog)

Sárga LED állapot	Fehér LED állapot	Rendszerállapot	Megjegyzések
2	1	Hibás MBD	Hibás MBD - A SIO Spec 12.4 táblájának A, G, H, és J sorai - Pre-Post indikátorok [40]
2	2	Hibás alaplapp, tápegység vagy kábelek	Hibás MBD, tápegység vagy tápegységkábelek – A SIO Spec 12.4 táblájának B, C és D sorai [40]
2	3	Hibás MBD, DIMM memória vagy processzor	Hibás MBD, DIMM memória vagy processzor – A SIO Spec 12.4 táblájának F és K sorai [40]

4. táblázat: Hibákra figyelmeztető borostyánsárga LED (villog) (folytatódik)

Sárga LED állapot	Fehér LED állapot	Rendszerállapot	Megjegyzések
2	4	Hibás gombem	Hibás gombem – A SIO Spec 12.4 táblájának M sora [40]

5. táblázat: Állapotok host BIOS-vezérlés esetén

Sárga LED állapot	Fehér LED állapot	Rendszerállapot	Megjegyzések
2	5	1. BIOS-állapot	BIOS Post-kód (rég LED-minta: 0001): sérült BIOS.
2	6	2. BIOS-állapot	BIOS Post-kód (rég LED-minta: 0010): hiba a processzorban vagy a processzor konfigurációjában.
2	7	3. BIOS-állapot	BIOS Post-kód (rég LED-minta: 0011): memóriakonfiguráció folyamatban van. A memóriamodulok észlelhetők, de hiba lépett fel.
3	1	4. BIOS-állapot	BIOS Post-kód (rég LED-minta: 0100): A PCI-eszköz konfigurációja vagy meghibásodása és a grafikus alrendszer konfigurációja vagy meghibásodása. Ez a BIOS nem tartalmazza a grafikus rendszerre vonatkozó 0101 kódot.
3	2	5. BIOS-állapot	BIOS Post-kód (rég LED-minta: 0110): Összetett tárolási és USB-konfiguráció vagy meghibásodás. Ez a BIOS nem tartalmazza az USB-re vonatkozó 0111 kódot.
3	3	6. BIOS-állapot	BIOS Post-kód (rég LED-minta: 1000): memóriakonfiguráció, nem található memória.
3	4	7. BIOS-állapot	BIOS Post-kód (rég LED-minta: 1001): végzetes alaplapi hiba.
3	5	8. BIOS-állapot	BIOS Post-kód (rég LED-minta: 1010): memóriakonfiguráció, nem kompatibilis modulok vagy érvénytelen konfiguráció.
3	6	9. BIOS-állapot	BIOS Post-kód (rég LED-minta: 1011): összetett „Egyéb video előtti aktivitás és erőforrás-konfigurációs kódok. Ez a BIOS nem tartalmazza az 1100 kódot.
3	7	10. BIOS-állapot	BIOS Post-kód (rég LED-minta: 1110):Egyéb video előtti aktivitás, a grafikus rendszer inicializálását követő rutin.

A tápegység beépített öntesztje

A beépített önellenőrzés (Built-in Self-Test, BIST) segít megállapítani, hogy a tápegység működik-e. Az asztali vagy egybeépített számítógépben lévő tápegység önellenőrző diagnosztikájának futtatásához lásd a [000125179](#) sz. tudásbáziscikket a www.dell.com/support oldalon.

Diagnosztikai hibaüzenetek

6. táblázat: Diagnosztikai hibaüzenetek

Hibaüzenetek	Leírás
AUXILIARY DEVICE FAILURE	Az érintőpanel vagy a külső egér hibásodhatott meg. A külső egér esetén ellenőrizze a kábelcsatlakozásokat. A rendszerbeállításban engedélyezze a Pointing Device (Mutatóeszköz) opciót.
BAD COMMAND OR FILE NAME	Ellenőrizze, hogy a parancsot jól írta-e be, a szóközök a megfelelő helyen vannak-e, és hogy a megfelelő útvonal nevet használta-e.
CACHE DISABLED DUE TO FAILURE	A processzor elsődleges belső cache memóriája meghibásodott. Kapcsolatfelvétel a Dell-lel
CD DRIVE CONTROLLER FAILURE	Az optikai meghajtó nem válaszol a számítógép által kiadott parancsra.
DATA ERROR	A merevlemez-meghajtó nem tud adatot olvasni.
DECREASING AVAILABLE MEMORY	Agy vagy több memóriamodul nem működik, vagy nem csatlakozik megfelelően. Telepítse újra a memóriamodulokat, vagy ha szükséges, cserélje ki azokat.
DISK C: FAILED INITIALIZATION	A merevlemez-meghajtó inicializálása sikertelen volt. A Dell Diagnosztika használatával futtassa a merevlemez-meghajtó-teszteket.
DRIVE NOT READY	A művelet folytatásához merevlemez-meghajtóra van szükség a meghajtó rekeszben. Helyezzen merevlemez-meghajtót a merevlemez-meghajtó rekeszbe.
ERROR READING PCMCIA CARD	A számítógép nem tudja azonosítani az ExpressCard-ot. Helyezze be újra a kártyát vagy próbáljon másikat.
EXTENDED MEMORY SIZE HAS CHANGED	Az NVRAM-ban rögzített memóriaméret nem egyezik a számítógépbe telepített memóriamodul méretével. Indítsa újra a számítógépet. Ha a hibaüzenet újra megjelenik, lépjen kapcsolatba a Dell-lel .
THE FILE BEING COPIED IS TOO LARGE FOR THE DESTINATION DRIVE	A fájl mérete, amelyet másolni szeretne túl nagy ahhoz, hogy a lemezre férjen, vagy a lemez megtelt. A fájlt próbálja egy másik lemezre másolni, vagy használjon nagyobb kapacitású lemezt.
A FILENAME CANNOT CONTAIN ANY OF THE FOLLOWING CHARACTERS: \ / : * ? " < > -	Ezeket a karaktereket ne használja fájlnevekben.
GATE A20 FAILURE	A memóriamodul meglazulhatott. Telepítse újra a memóriamodult, vagy ha szükséges, cserélje ki.
GENERAL FAILURE	Az operációs rendszer nem tudja végrehajtani a parancsot. Ezt az üzenetet általában konkrét információ követi. Például: <i>Printer out of paper. Take the appropriate action.</i>
HARD-DISK DRIVE CONFIGURATION ERROR	A számítógép nem tudja azonosítani a meghajtó típusát. Kapcsolja ki a számítógépet, távolítsa el a merevlemez-meghajtót, és a számítógépet indítsa el optikai meghajtóról. Ezután kapcsolja ki a számítógépet, helyezze vissza a merevlemez-meghajtót, és indítsa újra a számítógépet. A Dell Diagnosztika használatával futtassa a merevlemez-meghajtó teszteket.

6. táblázat: Diagnosztikai hibaüzenetek (folytatódik)

Hibaüzenetek	Leírás
HARD-DISK DRIVE CONTROLLER FAILURE 0	A merevlemez-meghajtó nem válaszol a számítógép által kiadott parancsra. Kapcsolja ki a számítógépet, távolítsa el a merevlemez-meghajtót, és a számítógépet indítsa el optikai meghajtóról. Ezután kapcsolja ki a számítógépet, helyezze vissza a merevlemez-meghajtót, és indítsa újra a számítógépet. Ha a probléma nem szűnik meg, próbálkozzon egy másik meghajtóval. A Dell Diagnosztika használatával futtassa a merevlemez-meghajtó teszteket.
HARD-DISK DRIVE FAILURE	A merevlemez-meghajtó nem válaszol a számítógép által kiadott parancsra. Kapcsolja ki a számítógépet, távolítsa el a merevlemez-meghajtót, és a számítógépet indítsa el optikai meghajtóról. Ezután kapcsolja ki a számítógépet, helyezze vissza a merevlemez-meghajtót, és indítsa újra a számítógépet. Ha a probléma nem szűnik meg, próbálkozzon egy másik meghajtóval. A Dell Diagnosztika használatával futtassa a merevlemez-meghajtó teszteket.
HARD-DISK DRIVE READ FAILURE	A merevlemez-meghajtó meghibásodott. Kapcsolja ki a számítógépet, távolítsa el a merevlemez-meghajtót, és a számítógépet indítsa el optikai meghajtóról. Ezután kapcsolja ki a számítógépet, helyezze vissza a merevlemez-meghajtót, és indítsa újra a számítógépet. Ha a probléma nem szűnik meg, próbálkozzon egy másik meghajtóval. A Dell Diagnosztika használatával futtassa a merevlemez-meghajtó teszteket.
INSERT BOOTABLE MEDIA	Az operációs rendszer nem indító adathordozót próbál meg elindítani, mint például optikai meghajtót. Helyezzen be egy rendszerindító adathordozót.
INVALID CONFIGURATION INFORMATION-PLEASE RUN SYSTEM SETUP PROGRAM	A rendszer konfigurációs információk nem egyeznek a hardver konfigurációjával. Ez az üzenet általában azután jelenik meg, miután új memóriamodult helyezett be. A megfelelő beállításokat javítsa ki a rendszerbeállítás programban.
KEYBOARD CLOCK LINE FAILURE	A külső billentyűzet esetén ellenőrizze a kábelcsatlakozásokat. Futtasson Billentyűzetvezérlő -tesztet a Dell Diagnosztikában .
KEYBOARD CONTROLLER FAILURE	A külső billentyűzet esetén ellenőrizze a kábelcsatlakozásokat. Indítsa újra a számítógépet, és az indítási rutin közben ne érjen a billentyűzethez vagy az egérhez. Futtasson Billentyűzetvezérlő -tesztet a Dell Diagnosztikában .
KEYBOARD DATA LINE FAILURE	A külső billentyűzet esetén ellenőrizze a kábelcsatlakozásokat. Futtasson Billentyűzetvezérlő -tesztet a Dell Diagnosztikában .
KEYBOARD STUCK KEY FAILURE	A külső billentyűzet esetén ellenőrizze a kábelcsatlakozásokat. Indítsa újra a számítógépet, és az indítási rutin közben ne érjen a billentyűzethez vagy a billentyűkhöz. Futtasson Beragadt billentyű tesztet a Dell Diagnosztikában .
LICENSED CONTENT IS NOT ACCESSIBLE IN MEDIADIRECT	A Dell MediaDirect nem tudja igazolni a fájl digitális jogkezelési (DRM) korlátozásait, ezért a fájl nem játszható le.
MEMORY ADDRESS LINE FAILURE AT ADDRESS, READ VALUE EXPECTING VALUE	Egy memóriamodul hibásodhatott meg, vagy nem csatlakozik megfelelően. Telepítse újra a memóriamodult, vagy ha szükséges, cserélje ki.
MEMORY ALLOCATION ERROR	A szoftver, amelyet futtatni kíván konfliktust okoz az operációs rendszerrel, egy másik programmal vagy segédprogrammal. Kapcsolja ki a számítógépet, várjon 30 másodpercet, majd indítsa újra. Futtassa újra a programot. Ha a probléma nem szűnik meg, olvassa el a szoftver dokumentációját.

6. táblázat: Diagnosztikai hibaüzenetek (folytatódik)

Hibaüzenetek	Leírás
MEMORY DOUBLE WORD LOGIC FAILURE AT ADDRESS, READ VALUE EXPECTING VALUE	Egy memóriamodul hibásodhatott meg, vagy nem csatlakozik megfelelően. Telepítse újra a memóriamodult, vagy ha szükséges, cserélje ki.
MEMORY ODD/EVEN LOGIC FAILURE AT ADDRESS, READ VALUE EXPECTING VALUE	Egy memóriamodul hibásodhatott meg, vagy nem csatlakozik megfelelően. Telepítse újra a memóriamodult, vagy ha szükséges, cserélje ki.
MEMORY WRITE/READ FAILURE AT ADDRESS, READ VALUE EXPECTING VALUE	Egy memóriamodul hibásodhatott meg, vagy nem csatlakozik megfelelően. Telepítse újra a memóriamodult, vagy ha szükséges, cserélje ki.
NO BOOT DEVICE AVAILABLE	A számítógép nem találja a merevlemez-meghajtót. Ha merevlemez az indítóeszköze, akkor ügyeljen, a meghajtó megfelelően csatlakozzon, és indítóeszközként legyen particionálva.
NO BOOT SECTOR ON HARD DRIVE	Az operációs rendszer sérülhetett meg, forduljon a Dell-hez.
NO TIMER TICK INTERRUPT	Az alaplapon lévő chip meghibásodott. Futtasson rendszeresztet a Dell Diagnosztikában.
NOT ENOUGH MEMORY OR RESOURCES. EXIT SOME PROGRAMS AND TRY AGAIN	Túl sok programot nyitott ki. Zárjon be minden ablakot, és nyissa meg a használni kívánt programot.
OPERATING SYSTEM NOT FOUND	Telepítse újra az operációs rendszert. Ha a probléma továbbra is fennáll, forduljon a Dell-hez.
OPTIONAL ROM BAD CHECKSUM	Az opcionális ROM meghibásodott. Kérjen segítséget a Dell szakembereitől.
SECTOR NOT FOUND	Az operációs rendszer nem talál egy szektort a merevlemez-meghajtón. A merevlemez-meghajtón sérült szektor vagy sérült FAT lehet. A merevlemez-meghajtón lévő fájlstruktúra ellenőrzéséhez futtassa a Windows hibaellenőrző programját. Utasításokért lásd a Windows súgóját (kattintson a Start > Súgó és támogatás pontra). Ha számos szektor megsérült, készítsen biztonsági másolatot az adatairól (ha lehetséges), majd formázza meg a merevlemez-meghajtót.
SEEK ERROR	Az operációs rendszer nem talál egy adott nyomot a merevlemezen.
SHUTDOWN FAILURE	Az alaplapon lévő chip meghibásodott. Futtasson rendszeresztet a Dell Diagnosztikában. Ha az üzenet újra megjelenik, forduljon a Dell-hez.
TIME-OF-DAY CLOCK LOST POWER	A rendszerkonfigurációs beállítások megsérültek. Az akkumulátor feltöltéséhez a számítógépet csatlakoztassa fali csatlakozóaljzatra. Ha a probléma nem szűnik meg, próbálja meg visszaállítani az adatokat úgy, hogy belép a rendszerbeállítás programba, majd azonnal kilép. Ha az üzenet újra megjelenik, forduljon a Dell-hez.
TIME-OF-DAY CLOCK STOPPED	Lemerült a tartalék akkumulátor, amely támogatja a rendszerkonfigurációs beállításokat. Az akkumulátor feltöltéséhez a számítógépet csatlakoztassa fali csatlakozóaljzatra. Ha a probléma továbbra is fennáll, forduljon a Dell-hez.
TIME-OF-DAY NOT SET-PLEASE RUN THE SYSTEM SETUP PROGRAM	A rendszerbeállítás programban tárolt dátum és idő nem egyezik a rendszerórával. Állítsa be a Dátum és az Idő opciókat.
TIMER CHIP COUNTER 2 FAILED	Az alaplapon lévő chip meghibásodott. Futtasson rendszeresztet a Dell Diagnosztikában.
UNEXPECTED INTERRUPT IN PROTECTED MODE	A billentyűzet vezérlő meghibásodott, vagy egy memóriamodul meglazult. Futtasson rendszeremémória és billentyűzet vezérlő tesztet Dell Diagnosztikában.

6. táblázat: Diagnosztikai hibaüzenetek (folytatódik)

Hibaüzenetek	Leírás
X:\ IS NOT ACCESSIBLE. THE DEVICE IS NOT READY	Helyezzen egy lemezt a meghajtóba és próbálkozzon újra.

Rendszer hibaüzenetek

7. táblázat: Rendszer hibaüzenetek

Rendszerüzenet	Leírás
Alert! Previous attempts at booting this system have failed at checkpoint [nnnn]. For help in resolving this problem, please note this checkpoint and contact Dell Technical Support (Figyelem! A probléma megoldása érdekében jegyezze fel az ellenőrzési pontot, és forduljon a Dell műszaki támogatás csoportjához.)	A számítógép egymás után háromszor, ugyanazon hiba miatt nem tudta befejezni az indító rutint.
CMOS checksum error (CMOS-ellenőrzőösszeg hiba)	RTC is reset, BIOS Setup default has been loaded. (Az RTC visszaállt, a BIOS beállítási alapértékek kerületek betöltésére.)
CPU fan failure (Processzorventilátor hiba)	A processzorventilátor meghibásodott.
System fan failure (Rendszerventilátor hiba)	A rendszerventilátor meghibásodott.
Hard-disk drive failure (Merevlemez-meghajtó hiba)	A merevlemez-meghajtó lehetséges hibája a POST során.
Keyboard failure (Billentyűzet hiba)	Billentyűzethiba vagy meglazult kábel Ha a kábel megigazítása nem oldja meg a problémát, cserélje ki a billentyűzetet.
No boot device available (Nem áll rendelkezésre indítóeszköz)	A merevlemezen nincs indító partíció, vagy a merevlemez kábele meglazult, illetve nincs indítható eszköz. <ul style="list-style-type: none">• Ha a merevlemez a rendszerindító eszköz, gondoskodjon arról, hogy a kábelek csatlakoztatva legyenek, és arról, hogy a meghajtó megfelelően legyen telepítve, illetve particionálva legyen, mint rendszerindító eszköz.• Lépjen be a Rendszerbeállításba, és gondoskodjon arról, hogy az indító szekvencia információk helyesek legyenek.
No timer tick interrupt (Nincs időzítőjel-megszakítás)	Az alaplapon az egyik chip meghibásodhatott, vagy alaplaphiba lépett fel.
NOTICE - Hard Drive SELF MONITORING SYSTEM has reported that a parameter has exceeded its normal operating range. (VIGYÁZAT - A merevlemez ÖNELLENŐRZŐ RENDSZERE jelentette, hogy egy paraméter a normál tartományon kívül van.) Dell recommends that you back up your data regularly. (A Dell azt ajánlja, hogy adatait rendszeresen mentse.) A parameter out of range may or may not indicate a potential hard drive problem (Egy paraméter, amely túllépte a normál működési tartományát, potenciális merevlemez-meghajtó problémát jelezhet.)	S.M.A.R.T hiba, lehetséges merevlemez-meghajtó hiba.

Az operációs rendszer helyreállítása

Ha a számítógép több kísérletet követően sem tudja beöltetni az operációs rendszert, automatikusan elindul a Dell SupportAssist OS Recovery eszköz.

A Dell SupportAssist OS Recovery egy különálló eszköz, amely a Windows operációs rendszert futtató Dell számítógépekre előre telepítve van. A Dell SupportAssist OS Recovery az operációs rendszer betöltése előtt előforduló hibák diagnosztizálására és elhárítására szolgáló eszközöket tartalmaz. Segítségével diagnosztizálhatja a különféle hardveres problémákat, kijavíthatja a számítógép hibáit, biztonsági mentést készíthet a fájlokról, illetve visszaállíthatja a számítógépet a gyári beállításokra.

Az eszközt a Dell támogatási webhelyéről is letöltheti, és hibaelhárítást végezhet a számítógépen, amikor szoftveres vagy hardveres hibák miatt a számítógép nem képes betölteni az elsődleges operációs rendszert.

A Dell SupportAssist OS Recovery eszközzel kapcsolatos bővebb információért tekintse meg a *Dell SupportAssist OS Recovery használati útmutatóját* a www.dell.com/serviceabilitytools oldalon. Kattintson a **SupportAssist** elemre, majd a **SupportAssist OS Recovery** lehetőségre.

Valós idejű óra (RTC) alaphelyzetbe állítása

A Real Time Clock (RTC) alaphelyzetbe állítási funkciója lehetőséget nyújt arra, hogy Ön vagy egy szerviztechnikus helyreállítsa a közelmúltban forgalomba került Dell Latitude és Precision családba tartozó számítógépek működését azokban a helyzetekben, amikor **nincs POST/nincs rendszerindítás/a számítógép nem kapcsol be**. Kikapcsolt állapotban csak akkor lehet RTC-visszaállítást végezni a rendszeren, ha az váltakozó áramú tápellátást kap. Nyomja meg, és tartsa legalább 25 másodpercig lenyomva a bekapcsológombot. Az RTC-visszaállítás a bekapcsológomb felengedése után lép életbe.

MEGJEGYZÉS: Ha a művelet közben megszűnik a váltakozó áramú tápellátás, vagy 40 másodpercnél tovább nyomva tartja a bekapcsológombot, megszakad az RTC-visszaállítási folyamat.

Az RTC-visszaállítás alaphelyzetbe állítja a BIOS értékeit és a rendszer dátumát/idejét, valamint törli az Intel vPro beállítását. Az RTC-visszaállítás nincs hatással a következőkre:

- Service Tag
- Asset Tag
- Ownership Tag
- Admin Password
- System Password
- HDD Password
- Key Databases (Kulcsadatbázisok)
- System Logs

MEGJEGYZÉS: Az IT rendszergazda vPro fiókja és jelszava törlődik a rendszerben. A rendszeren meg kell ismételnit a beállítási és konfigurálási eljárást, hogy újra csatlakoztatni lehessen a vPro kiszolgálóhoz.

Az alábbi elemek az egyéni BIOS-beállításoktól függően alaphelyzetbe állhatnak:

- Boot List
- Enable Legacy Option ROMs
- Secure Boot Enable
- Allow BIOS Downgrade

Biztonsági mentési adathordozó és helyreállítási lehetőségek

A Windows rendszerben esetlegesen előforduló hibák megkeresése és megjavítása érdekében ajánlott helyreállító meghajtót készíteni. A Dell számos lehetőséget biztosít a Windows operációs rendszer helyreállítására Dell PC-jén. Bővebb információ. lásd: [Dell Windows biztonsági mentési adathordozó és helyreállítási lehetőségek](#).

A Wi-Fi ki- és bekapcsolása

Ha a számítógép a Wi-Fi-kapcsolattal fellépő problémák miatt nem tud csatlakozni az internethez, érdemes lehet elvégezni a Wi-Fi ki- és bekapcsolását. Az alábbi eljárást követve végezheti el a Wi-Fi ki- és bekapcsolását:

MEGJEGYZÉS: Egyes internetszolgáltatók modemként és routerként egyaránt funkcionáló eszközöket biztosítanak.

1. Kapcsolja ki a számítógépet.

2. Kapcsolja ki a modemét.
3. Kapcsolja ki a vezeték nélküli routert.
4. Várjon 30 másodpercig.
5. Kapcsolja be a vezeték nélküli routert.
6. Kapcsolja be a modemét.
7. Kapcsolja be a számítógépet.

Hogyan kérhet segítséget

Témák:

- [A Dell elérhetőségei](#)

A Dell elérhetőségei

 **MEGJEGYZÉS:** Amennyiben nem rendelkezik aktív internetkapcsolattal, elérhetőséget találhat a megrendelőlap, számlán, csomagolási szelvényen vagy a Dell termékkatalógusban.

A Dell számos támogatási lehetőséget biztosít, online és telefonon keresztül egyaránt. A rendelkezésre álló szolgáltatások országonként és termékenként változnak, így előfordulhat, hogy bizonyos szolgáltatások nem érhetők el az Ön lakhelye közelében. Amennyiben szeretne kapcsolatba lépni a Dell-lel értékesítéssel, műszaki támogatással vagy ügyfélszolgálattal kapcsolatos ügyekben:

1. Látogasson el a **Dell.com/support** weboldalra.
2. Válassza ki a támogatás kategóriáját.
3. Ellenőrizze, hogy az adott ország vagy régió szerepel-e a **Choose A Country/Region** legördülő menüben a lap alján.
4. Jelölje ki az igényeinek megfelelő szolgáltatás vagy támogatás linket.