

OptiPlex 3090 Micro

Huoltokäsikirja



Huomautukset, varoitukset ja vaarat

 **HUOMAUTUS:** HUOMAUTUKSET ovat tärkeitä tietoja, joiden avulla voit käyttää tuotetta entistäkin paremmin.

 **VAROITUS:** VAROITUKSET ovat varoituksia tilanteista, joissa laitteisto voi vahingoittua tai joissa tietoja voidaan menettää. Niissä kerrotaan myös, miten nämä tilanteet voidaan välttää.

 **VAARA:** VAARAILMOITUKSET kertovat tilanteista, joihin saattaa liittyä omaisuusvahinkojen, loukkaantumisen tai kuoleman vaara.

Luku 1: Tietokoneen komponenttien käsittely.....	6
Turvallisuusohjeet.....	6
Ennen kuin avaat tietokoneen kannen.....	6
Turvatoimenpiteet.....	7
Suojautuminen sähköstaattisilta purkauksilta (ESD).....	7
ESD-kenttähuoltosarja.....	8
Tietokoneen käsittelemisen jälkeen.....	9
Luku 2: Komponenttien irrottaminen ja asentaminen.....	10
Suositellut työkalut.....	10
Ruuviluettelo.....	10
Järjestelmän tärkeimmät osat.....	12
Sivukansi.....	13
Sivukannen irrottaminen.....	13
Sivukannen asentaminen.....	15
Etupaneeli.....	16
Etukehysten irrottaminen.....	16
Etukehysten asentaminen.....	17
Kiintolevykokoonpano.....	18
Kiintolevykokoonpanon irrottaminen.....	18
Kiintolevyn kiinnikkeen irrottaminen.....	19
Kiintolevyn kiinnikkeen asentaminen.....	20
2,5 tuuman kiintolevykokoonpanon asentaminen.....	21
SSD-levy.....	22
M.2 2230 PCIe -SSD-levyn irrottaminen.....	22
M.2 2230 PCIe -SSD-levyn asentaminen.....	23
M.2 2280 PCIe -SSD-levyn irrottaminen.....	24
M.2 2280 PCIe -SSD-levyn asentaminen.....	25
Tuuletinkokoonpano.....	26
Tuuletinkokoonpanon irrottaminen.....	26
Tuuletinkokoonpanon asentaminen.....	28
WLAN-kortti.....	30
WLAN-kortin irrottaminen.....	30
WLAN-kortin asentaminen.....	31
Lämmönsiirrin.....	33
Lämmönsiirtimen irrottaminen.....	33
Lämmönsiirtimen asentaminen.....	34
Nappiparisto.....	35
Nappipariston irrottaminen.....	35
Nappipariston asentaminen.....	35
Muistimoduulit.....	36
Muistimoduulien irrottaminen.....	36
Muistimoduulien asentaminen.....	37
Kaiutin.....	38

Kaiuttimen irrottaminen.....	38
Kaiuttimen asentaminen.....	39
Valinnaiset I/O-moduulit (Type C/ HDMI/VGA/DP/Serial).....	40
Valinnaisten I/O-moduulien irrottaminen (Type-C/HDMI/VGA/DP/sarja).....	40
Valinnaisten I/O-moduulien asentaminen (Type-C/HDMI/VGA/DP/sarja).....	41
Suoritin.....	45
Suorittimen irrottaminen.....	45
Suorittimen asentaminen.....	46
Emolevy.....	47
Emolevyn irrottaminen.....	47
Emolevyn asentaminen.....	49

Luku 3: Ajurit ja ladattavat tiedostot..... 52

Luku 4: BIOS-määritykset..... 53

BIOS yleisesti.....	53
BIOS-asennusohjelman avaaminen.....	53
Navigointinäppäimet.....	53
Kertakäynnistysvalikko.....	54
Järjestelmän asennusohjelman asetukset.....	54
Yleiset vaihtoehdot.....	54
Järjestelmätiedot.....	55
Video-näytön asetukset.....	56
Tietoturva.....	56
Secure Boot -asetukset.....	57
Intel-ohjelmistosuojan laajennuksen asetukset.....	58
Suorituskyky.....	58
Virranhallinta.....	59
Post-toiminta.....	60
Virtualisointituki.....	60
Langattoman yhteyden vaihtoehdot.....	61
Huolto.....	61
Järjestelmälokot.....	61
Lisäasetukset.....	62
SupportAssist System Resolution.....	62
BIOS:in päivittäminen.....	62
BIOS:in päivittäminen Windowsissa.....	62
BIOS:in päivittäminen Linuxissa ja Ubuntussa.....	63
BIOSin päivittäminen USB-aseman avulla Windowsissa.....	63
BIOSin päivittäminen F12-kertakäynnistysvalikosta.....	63
Järjestelmän ja asennusohjelman salasana.....	64
Järjestelmän asennusohjelman salasanan määrittäminen.....	64
Vanhan järjestelmän asennusohjelman salasanan poistaminen tai vaihtaminen.....	65
BIOS:in (järjestelmän asennus-) ja järjestelmän salasanan tyhjentäminen.....	65

Luku 5: Vianmääritys..... 66











Dell SupportAssist – Järjestelmän suorituskyvyn tarkistus ennen uudelleenkäynnistämistä.....	66
SupportAssist – Järjestelmän suorituskyvyn tarkistus ennen uudelleenkäynnistämistä.....	66
Diagnostiikkamerkkivalojen toiminta.....	66

Käyttöjärjestelmän palauttaminen.....	68
Varmuuskopiointi- ja palautuslaitteenvaihtoehdot.....	68
Wi-Fin nollaaminen.....	68
Luku 6: Avun saaminen.....	69
Dellin yhteystiedot.....	69

Tietokoneen komponenttien käsittely

Turvallisuusohjeet

Noudata seuraavia turvaohjeita suojaaksesi tietokoneen mahdollisilta vaurioilta ja taataksesi turvallisuutesi. Ellei toisin mainita, kussakin tämän asiakirjan sisältämässä toimenpiteessä oletetaan, että tietokoneen mukana toimitetut turvallisuustiedot on luettu.

-  **VAARA:** Ennen kuin teet mitään toimia tietokoneen sisällä, lue tietokoneen mukana toimitetut turvallisuusohjeet. Lisää parhaita turvallisuuskäytäntöjä on säädösten noudattamissivulla osoitteessa www.dell.com/regulatory_compliance.
-  **VAARA:** Irrota tietokone kaikista virranlähteistä ennen tietokoneen suojusten tai paneelien avaamista. Kun olet päättänyt tietokoneen sisäosien käsittelyn, asenna kaikki suojuukset, paneelit ja ruuvit paikoilleen ennen tietokoneen kytkemistä pistorasiaan.
-  **VAROITUS:** Jotta tietokone ei vahingoittuisi, työpinnan on oltava tasainen, kuiva ja puhdas.
-  **VAROITUS:** Jotta osat tai kortit eivät vioittuisi, tartu niihin niiden reunoista ja varo koskettamasta nastoja ja kontakteja.
-  **VAROITUS:** Suorita vianmääritystä ja korjauksia vain Dellin teknisen tuen tiimin luvalla tai ohjauksella. Takuu ei kata huoltotöitä, joita on tehnyt joku muu kuin Dellin valtuuttama huoltoliike. Katso turvallisuusohjeet, jotka toimitettiin tuotteen mukana tai jotka ovat osoitteessa www.dell.com/regulatory_compliance.
-  **VAROITUS:** Maadoita itsesi koskettamalla rungon maalaamatonta metallipintaa, kuten tietokoneen takaosassa olevien korttipaikan aukkojen ympärillä olevaa metallia, ennen kuin kosketat mitään osaa tietokoneen sisällä. Kosketa maalaamatonta metallipintaa säännöllisesti työskennellessäsi. Tämä vapauttaa staattisen latauksen, joka saattaa muuten vahingoittaa tietokoneen sisäisiä osia.
-  **VAROITUS:** Kun irrotat kaapelia, vedä liitintä tai vetokielekettä, älä itse kaapelia. Joissain kaapeleissa on liitännät, joissa on lukituskieleke tai sormiruuvi, joka on irrotettava ennen kaapelin irrottamista. Kun irrotat kaapeleita, pidä ne oikeassa asennossa, jotta liitintapit eivät taitu. Kun kytket kaapeleita, varmista että portit ja liittimet ovat oikein päin ja oikeassa asennossa.
-  **VAROITUS:** Jos muistikortinlukijassa on muistikortti, ota se pois.
-  **VAROITUS:** Käsittele kannettavissa tietokoneissa olevia litiumioniakkuja varoen. Älä käytä turvonneita akkuja, vaan korvaa ne uusilla ja hävitä ne asianmukaisesti.
-  **HUOMAUTUS:** Tietokoneen ja joidenkin komponenttien väri saattaa poiketa näissä ohjeissa esitetyistä.

Ennen kuin avaat tietokoneen kannen

Tietoja tehtävästä

-  **HUOMAUTUS:** Tämän asiakirjan kuvat saattavat poiketa tietokoneesi ulkonäöstä, tilaamastasi kokoonpanosta riippuen.

Vaiheet

1. Tallenna ja sulje kaikki avoimet tiedostot ja poistu kaikista käynnissä olevista sovelluksista.
2. Sammuta tietokone. Klikkaa **Käynnistä** >  **Virta** > **Sammuta**.

-  **HUOMAUTUS:** Jos käytät jotain toista käyttöjärjestelmää, lue sammutusohjeet käyttöjärjestelmän ohjeista.

3. Irrota tietokone ja kaikki kiinnitetyt laitteet sähköpistorasiasta.

4. Irrota kaikki tietokoneeseen kytketyt verkkolaitteet ja lisävarusteet, kuten näppäimistö, hiiri ja näyttö.

 **VAROITUS: Irrota verkkokaapeli irrottamalla ensin kaapeli tietokoneesta ja irrota sitten kaapeli verkkolaitteesta.**

5. Poista tarvittaessa muistikortit ja optiset levyt tietokoneesta.

Turvatoimenpiteet

Turvatoimenpiteet-kappaleessa kuvaillaan ensisijaiset vaiheet, jotka on suoritettava ennen purkamistoimia.

Noudata seuraavia turvatoimenpiteitä ennen kuin asennat osia tai suoritat purkamista tai kokoamista edellyttäviä toimia:

- Sammuta järjestelmä ja kaikki siihen liitetyt oheislaitteet.
- Irrota järjestelmä ja kaikki siihen kytketyt oheislaitteet verkkovirrasta.
- Irrota järjestelmästä kaikki verkko-, puhelin- ja tiedonsiirtokaapelit.
- Käytä ESD-kenttähuoltosarjaa, kun käsittelet pöytäkoneen komponentteja välttääksesi tahattomat sähköstaattiset (ESD) vauriot.
- Kun olet poistanut komponentin järjestelmästä, aseta komponentti varovasti ESD-matolle.
- Käytä kenkiä, joissa on sähköiskulta suojaava, eristävä kumipohja..

Lepovirta

Lepovirtaa käyttävät Dell-tuotteet on irrotettava verkkovirrasta ennen kotelon avaamista. Järjestelmät, joissa käytetään lepovirtaa, saavat virtaa myös sammutettuna. Lepovirran ansiosta järjestelmä voidaan etäkännistää (lähiverkkoaktivointi) ja asettaa lepotilaan. Se mahdollistaa myös muiden edistyneiden virranhallintaominaisuuksien käytön.

Emolevyn jäännösvirta voidaan purkaa irrottamalla järjestelmä verkkovirrasta ja pitämällä virtapainiketta painettuna 20 sekuntia.

Liittäminen

Liittämisellä yhdistetään kaksi tai useampi maadoittava johdin samaan sähköpotentiaaliin. Tämä suoritetaan ESD-kenttähuoltosarjan avulla. Kun kytket liitosjohtoa, varmista, että se on liitetty paljaaseen metalliin eikä maalattuun tai muuhun kuin metallipintaan. Kiinnitä ranneke napakasti niin, että se on täysin kosketuksissa ihoosi, ja poista kellot, rannekorut, sormukset ja muut korut ennen kuin liität itsesi laitteistoon.

Suojautuminen sähköstaattisilta purkauksilta (ESD)

Suojautuminen sähköstaattisilta purkauksilta on erittäin tärkeää käsiteltäessä sähkökomponentteja ja varsinkin erittäin herkkiä komponentteja, kuten laajennuskortteja, suorittimia, DIMM-muistimoduuleita ja emolevyjä. Erittäin pienetkin purkaukset voivat vahingoittaa piirejä monin tavoin, joiden seurauksia ei välttämättä huomaa. Näitä voivat olla esimerkiksi satunnaisesti ilmenevät ongelmat tai tuotteen lyhentynyt käyttöikä. Kun teollisuudessa keskitytään energiavaatimusten pienentämiseen ja yhä pienempiin kokoihin, suojautuminen sähköstaattisilta purkauksilta tulee entistäkin tärkeämmäksi.

Koska Dellin tuotteissa käytetyt puolijohteet ovat yhä tiheämpiä, herkkyys staattisille vaurioille on nyt suurempaa kuin aiemmissa Dell-tuotteissa. Tästä syystä jotkin aiemmin hyväksytyt osien käsittelytavat eivät enää päde.

Sähköstaattisten purkausten kaksi tunnettua tyyppiä ovat katastrofaaliset ja satunnaisesti ilmenevät viat.

- **Katastrofaaliset viat** – näitä on noin 20 prosenttia sähköstaattisiin purkauksiin liittyvistä vioista. Vaurion vuoksi laitteen toiminta loppuu välittömästi. Katastrofaalinen vika voi tapahtua esimerkiksi, kun DIMM-muistimoduuli saa staattisen iskun ja antaa No POST/No Video -virheen sekä viallisesta muistista johtuvan äänimerkin.
- **Satunnaisesti ilmenevät viat** – näitä on noin 80 prosenttia sähköstaattisiin purkauksiin liittyvistä vioista. Satunnaisesti ilmenevien vikojen suuri määrä tarkoittaa, että vikaa ei useimmiten huomata heti sen syntyessä. DIMM-muisti saa staattisen iskun, mutta seuranta vain heikkenee eikä välittömästi aiheuta vikaan liittyviä, ulospäin näkyviä oireita. Heikentyneen muistijäljen seurausten ilmenemiseen voi mennä viikkoja tai kuukausia. Sillä välin se voi aiheuttaa muistin eheyden heikkenemistä, satunnaisia muistivirheitä jne.

Satunnaisesti ilmenevä vika (kutsutaan myös piileväksi tai "walking wounded" -viaksi) on vikatyyppi, jota on vaikeampi havaita ja jolle on vaikeampi tehdä vianmääritys.

Estä sähköstaattisista purkauksista aiheutuvat viat seuraavasti:

- Käytä asianmukaisesti maadoitettua sähköstaattisilta purkauksilta suojaavaa rannenuhaa. Langattomien antistaattisten nauhojen käyttö ei enää ole sallittua, sillä ne eivät anna riittävää suojaa. Kotelon koskettaminen ennen osien käsittelyä ei takaa riittävää suojausta sähköstaattisilta purkauksilta niiden osien osalta, jotka ovat näille purkauksille erityisen herkkiä.

- Käsittele kaikkia sähköstaattisesti herkkiä osia staattiselta sähköltä suojatulla alueella. Jos mahdollista, käytä antistaattisia lattia-alustoja ja työpöydän alustoja.
- Kun purat komponentin pakkauslaatikosta, älä poista sitä antistaattisesta pakkauksesta ennen kuin olet valmis asentamaan sen. Varmista ennen antistaattisen pakkauksen purkamista, että olet poistanut staattisen sähköön kehostasi.
- Ennen kuin kuljetat sähköstaattisesti herkkää osaa, pane se ensin antistaattiseen rasiaan tai pakkaukseen.

ESD-kenttähuoltosarja

Valvontalaitteeton kenttähuoltosarja on yleisimmin käytetty huoltosarja. Jokainen kenttähuoltosarja koostuu kolmesta osasta, jotka ovat antistaattinen matto, ranneke ja maadoitusjohto.

ESD-kenttähuoltosarjan osat

ESD-kenttähuoltosarjan osat ovat:

- **Antistaattinen matto** – Antistaattinen matto on maadoittava, ja sen päälle voidaan asettaa osia huollon aikana. Kun käytät antistaattista mattoa, rannekkeen tulee olla kunnolla kiinni ja maadoitusjohdon tulee olla kiinnitettynä mattoon ja käsiteltävän järjestelmän mihin tahansa paljaaseen metallipintaan. Kun matto on otettu käyttöön asianmukaisesti, varaosat voidaan poistaa ESD-pussista ja asettaa suoraan matolle. Staattiselle sähkölle herkät esineet ovat turvassa sähköpurkauksilta, kun ne ovat kädessäsi, antistaattisella matolla, järjestelmässä tai pussissa.
- **Ranneke ja liitäntäjohto** – Jos ESD-mattoa ei tarvita, ranneke ja maadoitusjohto voidaan kiinnittää ranteeseesi ja järjestelmän paljaaseen metallipintaan. Ne voidaan kiinnittää myös antistaattiseen mattoon matolle asetettujen laitteiden suojaamiseksi. Rannekkeen ja maadoitusjohdon kosketusta ihoosi, ESD-mattoon ja laitteistoon kutsutaan maadoitukseksi. Käytä ainoastaan sellaisia kenttähuoltosarjoja, joihin sisältyy ranneke, matto ja maadoitusjohto. Älä käytä johdottomia rannekeita. Huomaa, että rannekkeen johto voi kuluu ja vahingoittua käytössä. Se on testattava säännöllisesti maadoitusranneketesterillä tahattomien ESD-vaurioiden välttämiseksi. Suosittelemme testaamaan rannekkeen ja maadoitusjohdon vähintään kerran viikossa.
- **ESD-ranneketesteri** – Maadoitusrannekkeen johto voi vaurioitua ajan myötä. Valvontalaitteetonta sarjaa käytettäessä on suositeltavaa testata maadoitusranneke ennen jokaista huoltokäyntiä tai vähintään kerran viikossa. Tämä on helpointa tehdä ranneketesterillä. Jos käytössäsi ei ole omaa ranneketesteriä, kysy, onko aluetoimistollasi sellainen. Aseta ranneke ranteesi ympärille, kytke maadoitusjohto testeriin ja suorita testaus painamalla testerin painiketta. Vihreä merkkivalo kertoo testin läpäisystä. Jos testi epäonnistuu, punainen merkkivalo syttyy ja testeri päästää äänimerkin.
- **Eristävät elementit** – Pidä staattiselle sähkölle herkät laitteet, kuten muoviset jäähdytyselementtien kotelot, erillään eristeinä toimivista sisäisistä osista, joissa voi
- **Työympäristö** – Arvioi asiakkaan toimipiste ympäristönä ennen ESD-kenttähuoltosarjan käyttöönottoa. Sarjan käyttöönotto esimerkiksi palvelimen huoltoon poikkeaa pöytä- tai kannettavaan tietokoneen huoltoympäristöstä. Palvelimet on useimmiten asennettu konesalin kehikkoon, kun taas pöytä- ja kannettavat tietokoneet ovat tavallisesti toimistojen tai toimistokoppien pöydillä. Varmista, että työtila on avoin ja tasainen ja että sillä ei ole ylimääräistä tavaraa. Työtilassa on oltava tarpeeksi tilaa ESD-sarjalle ja lisätilaa korjattavalle järjestelmälle. Työtilassa ei saa olla eristeitä, jotka voivat aiheuttaa staattisen sähköön purkauksen. Työtilassa olevat eristeet, kuten styrox ja muut muovit, on siirrettävä vähintään 30 senttimetrin (12 tuuman) etäisyydelle herkistä osista ennen laitteistokomponenttien käsittelyä.
- **ESD-pakkaukset** – Kaikki staattiselle sähkölle herkät laitteet on toimitettava ja vastaanotettava antistaattisessa pakkauksessa. Suosittelemme käyttämään metallisia, staattiselta sähköltä suojattuja pusseja. Palauta vahingoittunut osa aina samassa ESD-pussissa ja -pakkauksessa, jossa uusi osa toimitettiin. Taita ESD-pussi ja teippaa se kiinni. Käytä samaa vaahtomuovista pakkausmateriaalia ja laatikkoa, jossa uusi osa toimitettiin. ESD-herkät laitteet saa poistaa pakkauksesta ainoastaan ESD-suojatulla työtasolla. Älä aseta osia ESD-pussin päälle, sillä ainoastaan pussin sisäpuoli on suojattu. Pidä osat kädessäsi, ESD-matolla, järjestelmällä tai antistaattisessa pussissa.
- **Herkkien komponenttien kuljetus** – Varaosat, Dellille palautettavat osat ja muut ESD-herkät komponentit on suljettava antistaattisiin pusseihin kuljetuksen ajaksi.

ESD-suojauksen yhteenveto

Suosittellemme, että kaikki kenttähuoltoteknikot käyttävät perinteistä, johdollista maadoitusjohtoa ja antistaattista suojamattoa aina huoltaessaan Dell-tuotteita. Lisäksi on äärimmäisen tärkeää, että teknikot pitävät herkät osat erillään kaikista eristävistä osista huollon aikana ja että herkät komponentit suljetaan antistaattisiin pusseihin kuljetuksen ajaksi.

Tietokoneen käsittelyn jälkeen

Tietoja tehtävästä

 **VAROITUS:** Jos tietokoneen sisään jätetään irrallisia ruuveja, ne saattavat vahingoittaa tietokonetta vakavasti.

Vaiheet

1. Asenna kaikki ruuvit ja varmista, ettei tietokoneen sisälle jää irtoruuveja.
2. Kytke ulkoiset laitteet, oheislaitteet ja kaapelit, jotka irrotit ennen tietokoneen käsittelyä.
3. Asenna muistikortit, levykkeet tai muut osat, jotka irrotit ennen tietokoneen käsittelyä.
4. Kytke tietokone ja kaikki kiinnitetyt laitteet verkkovirtaan.
5. Käynnistä tietokone.

Komponenttien irrottaminen ja asentaminen

HUOMAUTUS: Tämän asiakirjan kuvat saattavat poiketa tietokoneesi ulkonäöstä, tilaamastasi kokoonpanosta riippuen.

Suosittelut työkalut

Tämän asiakirjan menetelmät voivat vaatia seuraavia työkaluja:

- Phillips-ruuviavain #0
- Phillips-ruuviavain #1
- Muovinen irrotustyökalu





Ruuviluettelo

HUOMAUTUS: Kun irrotat ruuveja osista, huomioi ruuvien tyyppi ja määrä. Aseta irrotetut ruuvit säilytysrasiaan. Näin varmistetaan, että osan asentamiseen on saatavilla oikea määrä oikeantyyppisiä ruuveja.

HUOMAUTUS: Joidenkin osien pinnat ovat magneettiset. Varmista osaa asentaessasi, ettei ruuveja jää kiinni tällaisiin pintoihin.

HUOMAUTUS: Ruuvien väri saattaa vaihdella tietokoneen kokoonpanon mukaan.

Taulukko 1. Ruuviluettelo

Komponentti	Ruuvityyppi	Määrä	Kuva
Sivukansi	6x32 (sormiruuvi) HUOMAUTUS: Ankkuroitu ruuvi	1	
M.2 2230-/2280-SSD-levy	M2x3.5	1	
WLAN-kortti	M2x3.5	1	
I/O-moduuli (valinnainen)	M3x3	2	

Taulukko 1. Ruuviluettelo (jatkuu)

Komponentti	Ruuvityyppi	Määrä	Kuva
Emolevy	M3x4 6-32	2 4	

Järjestelmän tärkeimmät osat

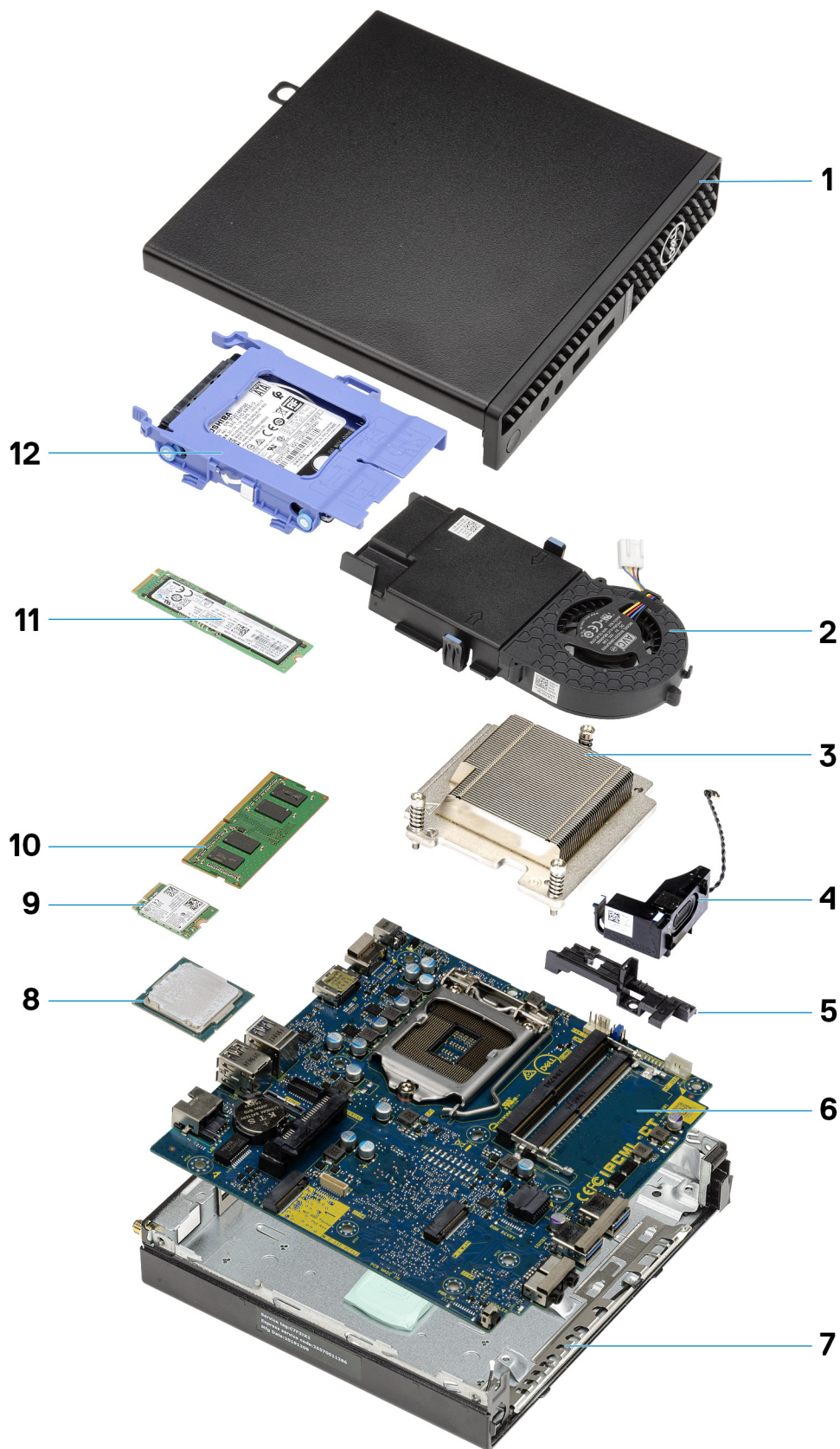

1. Sivukansi

2. Tuuletinkokoonpano
3. Lämmönsiirrin
4. Kaiutin
5. Kiintolevykelkka
6. Emolevy
7. Kotelo
8. Suoritin
9. M.2 WLAN
10. Muistimoduuli
11. M.2-SSD-levy
12. Kiintolevykokoonpano

 **HUOMAUTUS:** Dell tarjoaa luettelon osista ja niiden osanumeroista alkuperäiselle hankitulle järjestelmän kokoonpanolle. Näitä osia on saatavilla asiakkaan ostaman takuun mukaisesti. Saat lisätietoja ostovaihtoehtoista ottamalla yhteyttä Dell-myyntiedustajaasi.

Sivukansi

Sivukannen irrottaminen

Edellytykset

1. Noudata [Ennen kuin avaat tietokoneen kannen](#) -kohdan ohjeita.

 **HUOMAUTUS:** Varmista, että irrotat kaapelilukon paikastaan (jos sovellettavissa).

Tietoja tehtävästä

Seuraavissa kuvissa esitetään sivukannen sijainti ja havainnekuva sen irrottamisesta.



1x
6x32

1

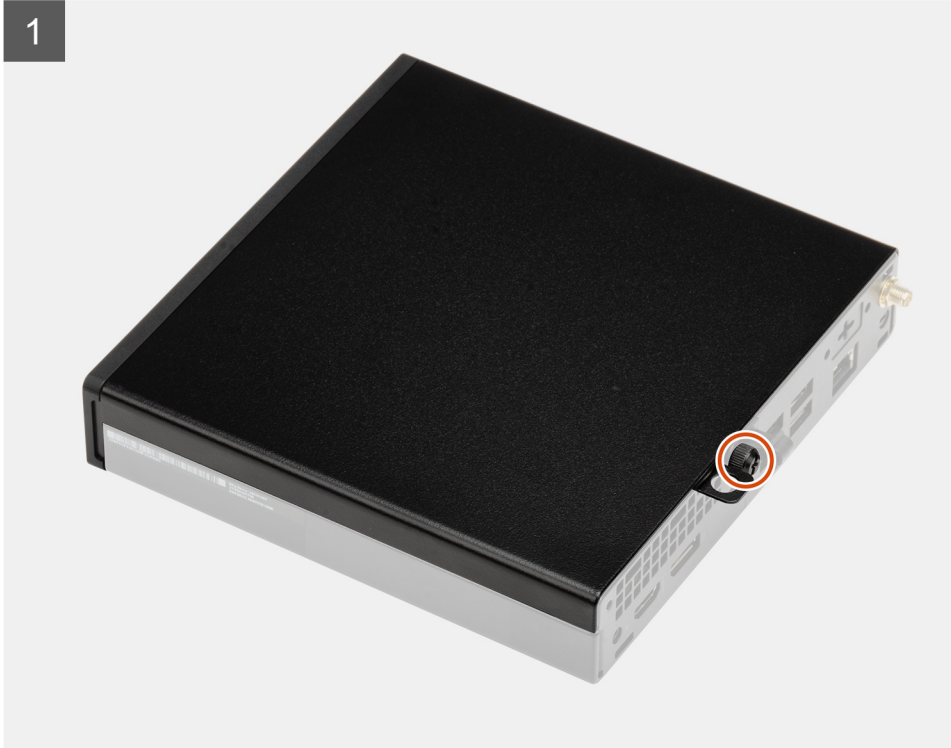

2



Vaiheet

1. Löysää sormiruuvia (6x32), jolla sivukansi kiinnittyy järjestelmään.

2. Vedä sivukantta kohti järjestelmän etureunaa ja nosta kansi irti.

Sivukannen asentaminen

Edellytykset

Jos aiot vaihtaa osan, irrota vanha osa ennen uuden osan asentamista.

Tietoja tehtävästä

Seuraavassa kuvassa esitetään sivukannen sijainti ja havainnekuva sen asentamisesta.





1x
6x32

2



Vaiheet

1. Kohdista sivukansi kotelon uriin.
2. Asenna sivukansi paikoilleen työntämällä sitä järjestelmän takaosaa kohti.
3. Kiristä sormiruuvi (6x32) sivukannen kiinnittämiseksi järjestelmään.

Seuraavat vaiheet

1. Noudata [Tietokoneen käsitlemisen jälkeen](#) -kohdan ohjeita.

Etupaneeli

Etukehyksen irrottaminen

Edellytykset

1. Noudata [Ennen kuin avaat tietokoneen kannen](#) -kohdan ohjeita.
2. Irrota [sivukansi](#).

Tietoja tehtävästä

Seuraavissa kuvissa esitetään etukehyksen sijainti ja havainnekuva sen irrottamisesta.

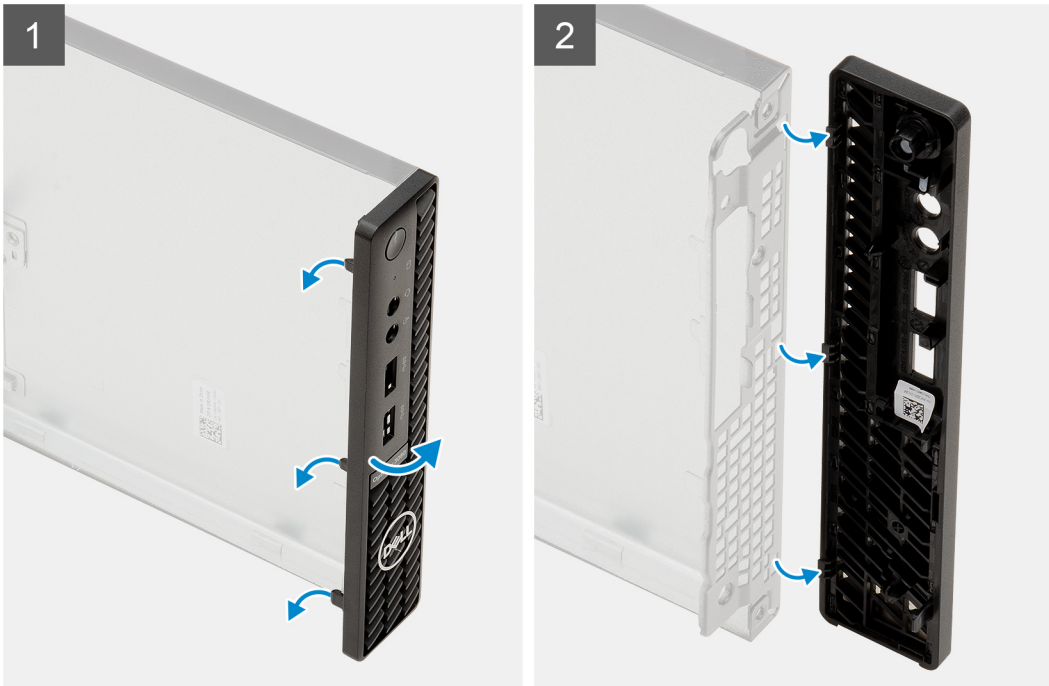
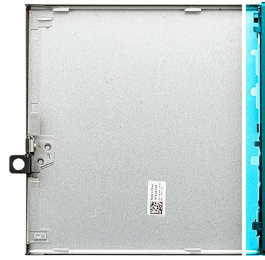

Vaiheet

1. Irrota etukehys järjestelmästä kankeamalla kiinnityskielekkeitä.
2. Irrota etukehys järjestelmästä.

Etukehysten asentaminen

Edellytykset

Jos aiot vaihtaa osan, irrota vanha osa ennen uuden osan asentamista.

Tietoja tehtävästä

Seuraavassa kuvassa esitetään etukehysten sijainti ja havainnekuva sen asentamisesta.

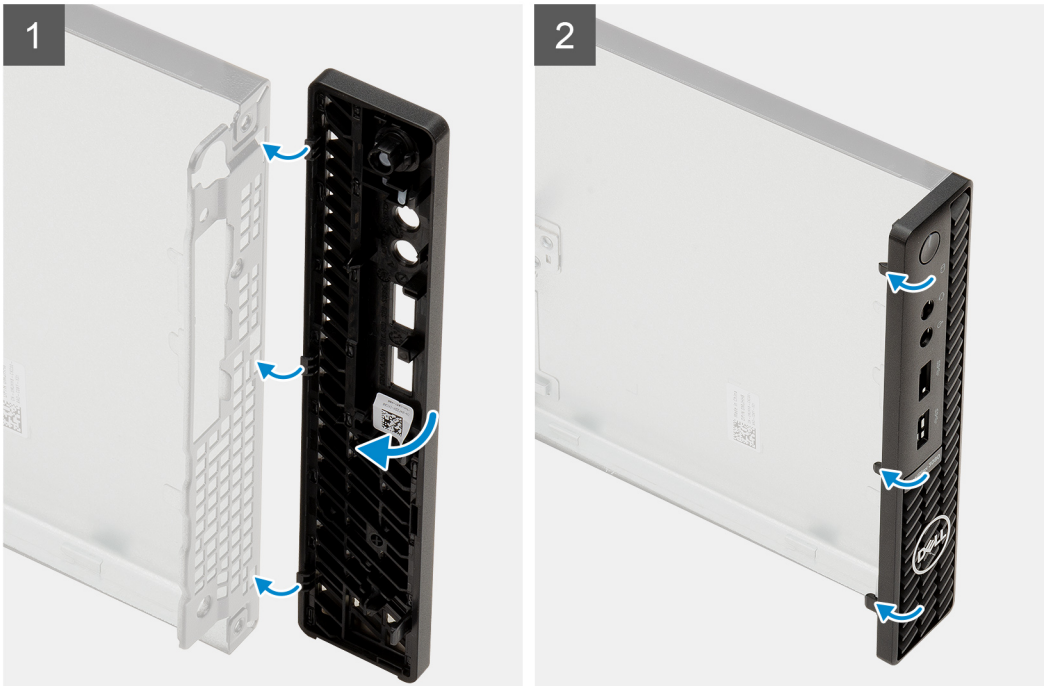
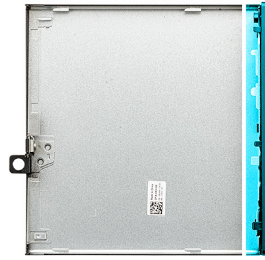

Vaiheet

1. Aseta etukehys siten, että kielekkeet kohdistuvat kotelon loviin.
2. Paina etukehystä, kunnes vapautuskielekkeet napsahtavat paikalleen.

Seuraavat vaiheet

1. Asenna [sivukansi](#).
2. Noudata [Tietokoneen käsittelyn jälkeen](#) -kohdan ohjeita.

Kiintolevykokoontaminen

Kiintolevykokoontamisen irrottaminen

Edellytykset

1. Noudata [Ennen kuin avaat tietokoneen kannen](#) -kohdan ohjeita.
2. Irrota [sivukansi](#).

Tietoja tehtävästä

Seuraavissa kuvissa näytetään kiintolevykokoontamisen sijainti ja havainnekuva sen irrottamisesta.

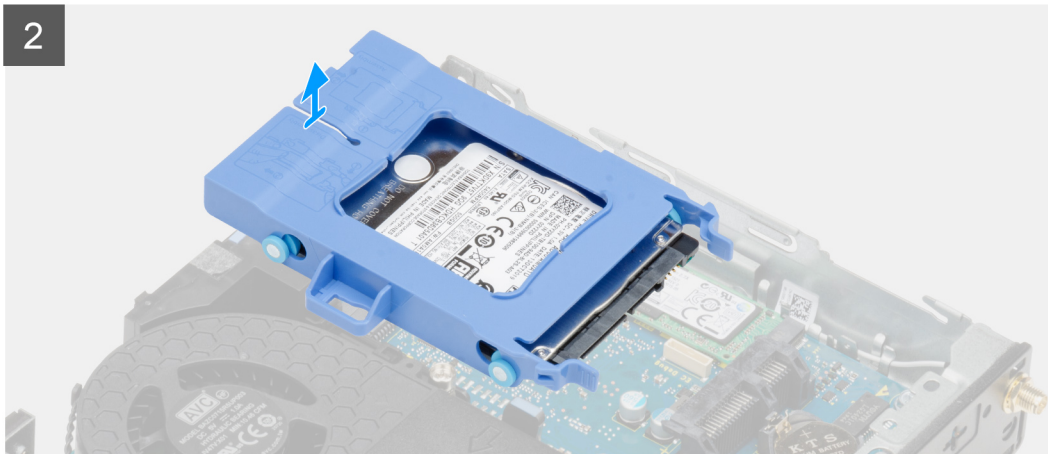
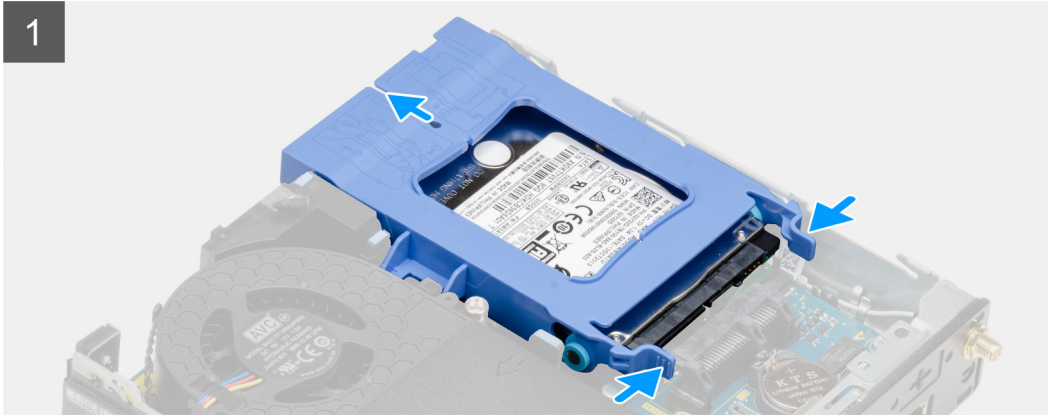
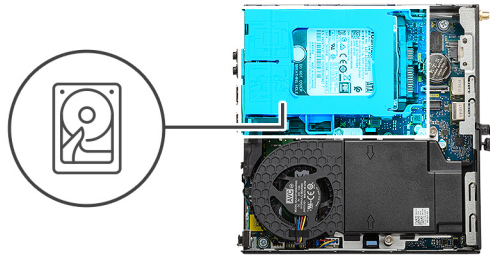

Vaiheet

1. Paina kiintolevykokoelman vapautuskielekkeitä ja vedä sitä järjestelmän etuosaa kohti irrottaaksesi sen emolevyn liitännästä.
2. Nosta kiintolevykokoelma pois järjestelmästä.

 **HUOMAUTUS:** Merkitse muistiin kiintolevyn asento, jotta voit asentaa sen takaisin oikein.

Kiintolevyn kiinnikkeen irrottaminen

Edellytykset

1. Noudata [Ennen kuin avaat tietokoneen kannen](#) -kohdan ohjeita.
2. Irrota [sivukansi](#).
3. Irrota [2,5 tuuman kiintolevykokoelma](#).

Tietoja tehtävästä

Seuraavissa kuvissa näytetään kiintolevyn sijainti ja havainnekuva sen irrottamisesta.

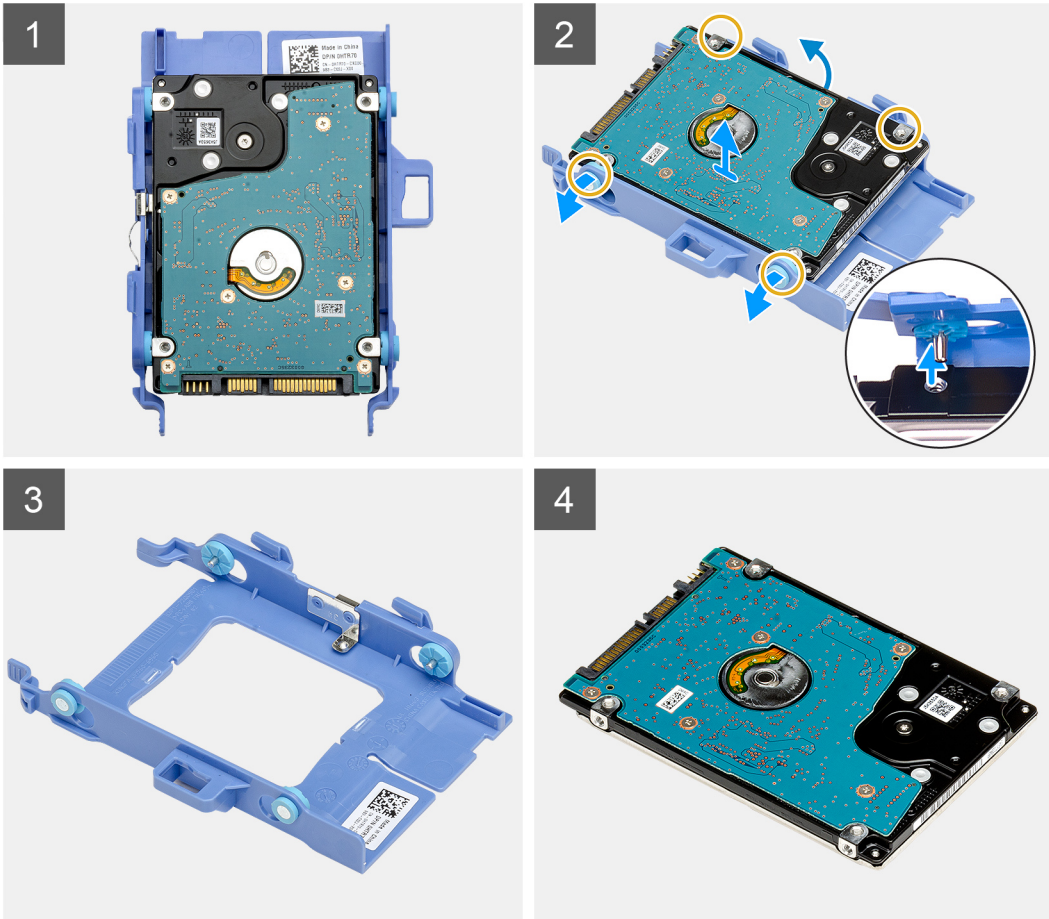

Vaiheet

1. Irrota kiinnikkeen nastat kiintolevyn lovista vetämällä kiintolevyn kiinnikkeen yhtä sivua.
2. Nosta kiintolevy pois kiinnikkeestä.

Kiintolevyn kiinnikkeen asentaminen

Edellytykset

Jos aiot vaihtaa osan, irrota vanha osa ennen uuden osan asentamista.

Tietoja tehtävästä

Seuraavassa kuvassa näytetään kiintolevyn kiinnikkeen sijainti ja havainnekuva sen asentamisesta.

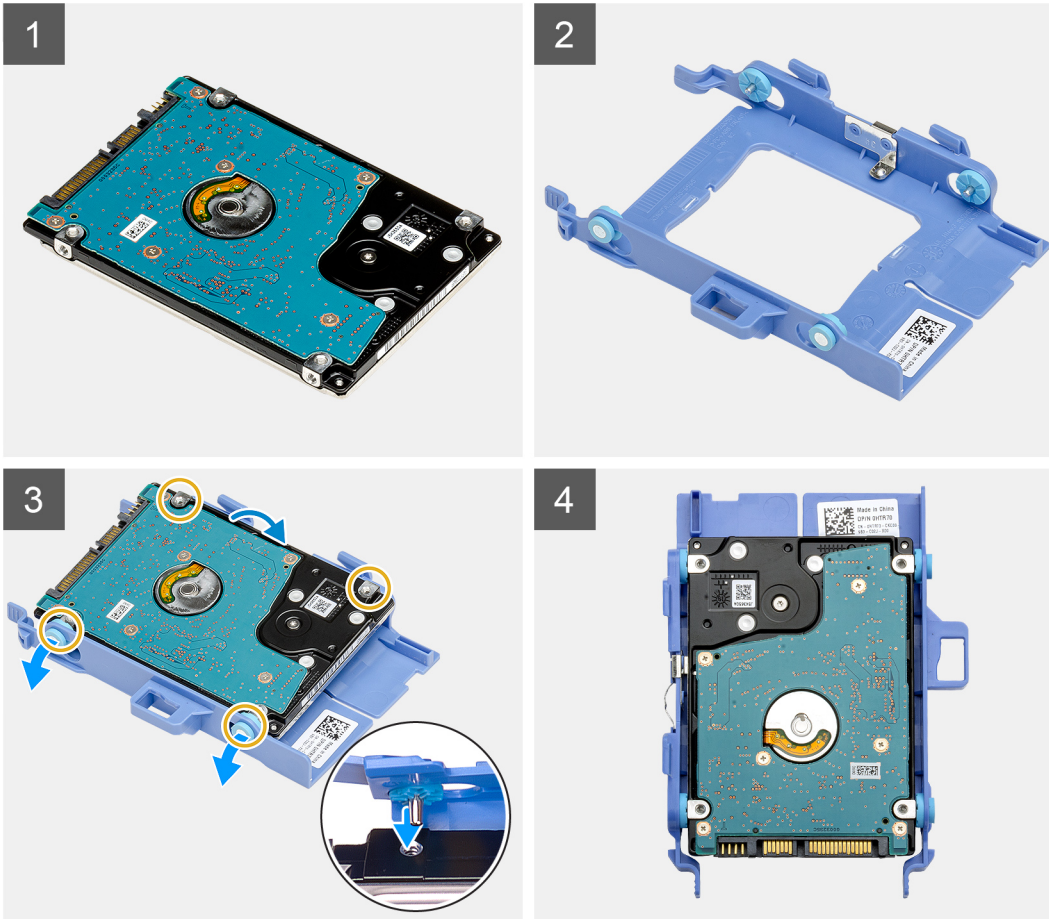

Vaiheet

1. Aseta kiintolevy kiinnikkeeseen.
2. Kohdista ja asenna kiintolevyn kiinnikkeen tapit kiintolevyn loviin.

! **HUOMAUTUS:** Merkitse kiintolevyn asento muistiin, jotta voit asentaa sen takaisin oikein.

Seuraavat vaiheet

1. Asenna [2,5 tuuman kiintolevykokoonpano](#).
2. Asenna [sivukansi](#).
3. Noudata [Tietokoneen käsittelyn jälkeen](#) -kohdan ohjeita.

2,5 tuuman kiintolevykokoonpanon asentaminen

Edellytykset

Jos aiot vaihtaa osan, irrota vanha osa ennen uuden osan asentamista.

Tietoja tehtävästä

Seuraavassa kuvassa näytetään kiintolevykokoonpanon sijainti ja havainnekuva sen asentamisesta.

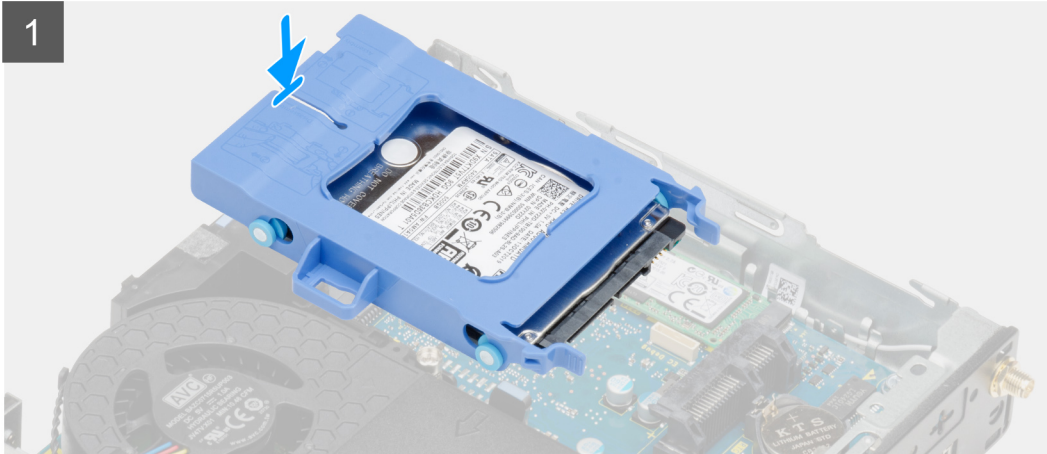
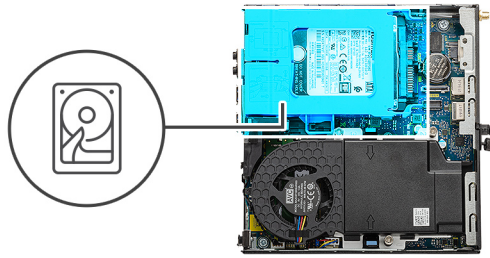

Vaiheet

1. Kohdista kiintolevykokoontalo järjestelmässä olevaan paikkaan.
2. Työnnä kiintolevykokoontalo emolevyn liitäntää kohti, kunnes vapautussalvat napsahtavat paikalleen.

Seuraavat vaiheet

1. Asenna sivukansi.
2. Noudata [Tietokoneen käsittelyn jälkeen](#) -kohdan ohjeita.

SSD-levy

M.2 2230 PCIe -SSD-levyn irrottaminen

Edellytykset

1. Noudata [Ennen kuin avaat tietokoneen kannen](#) -kohdan ohjeita.
2. Irrota sivukansi.
3. Irrota kiintolevykokoontalo.

Tietoja tehtävästä

Seuraavissa kuvissa näytetään SSD-levyn sijainti ja havainnekuva sen irrottamisesta.



1x
M2x3.5

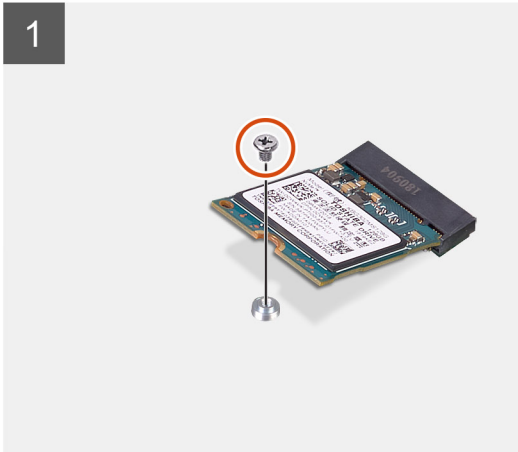

Vaiheet

1. Irrota ruuvi (M2x3.5), jolla SSD-levy kiinnittyy emolevyyh.
2. Liu'uta ja nosta SSD-levy pois emolevystä.

M.2 2230 PCIe -SSD-levyn asentaminen

Edellytykset

Jos aiot vaihtaa osan, irrota vanha osa ennen uuden osan asentamista.

Tietoja tehtävästä

Seuraavassa kuvassa esitetään SSD-levyn sijainti ja havainnekuva sen asentamisesta.



1x
M2x3.5

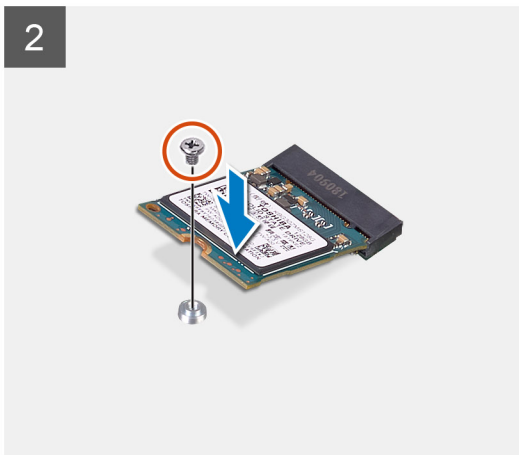
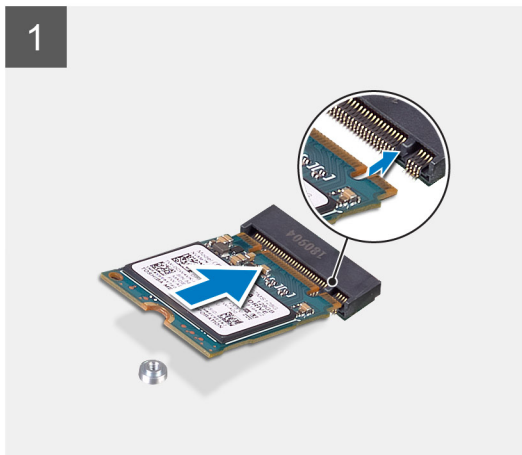
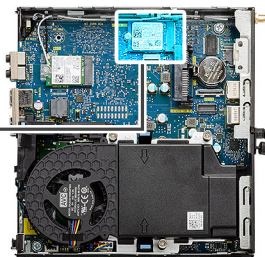

Vaiheet

1. Kohdista SSD-levyn pykälä emolevyn SSD-levyn liitännässä olevaan kielekkeeseen.
2. Aseta SSD-levy 45 asteen kulmassa SSD-levyn liitäntään.
3. Asenna ruuvi (M2x3.5), jolla M.2 2230 PCIe -SSD-levy kiinnittyy emolevyyn.

Seuraavat vaiheet

1. Asenna [kiintolevykokoontapano](#).
2. Asenna [sivukansi](#).
3. Noudata [Tietokoneen käsittelyn jälkeen](#) -kohdan ohjeita.

M.2 2280 PCIe -SSD-levyn irrottaminen

Edellytykset

1. Noudata [Ennen kuin avaat tietokoneen kannen](#) -kohdan ohjeita.
2. Irrota [sivukansi](#).
3. Irrota [kiintolevykokoontapano](#).

Tietoja tehtävästä

Seuraavissa kuvissa näytetään SSD-levyn sijainti ja havainnekuva sen irrottamisesta.



1x
M2x3.5

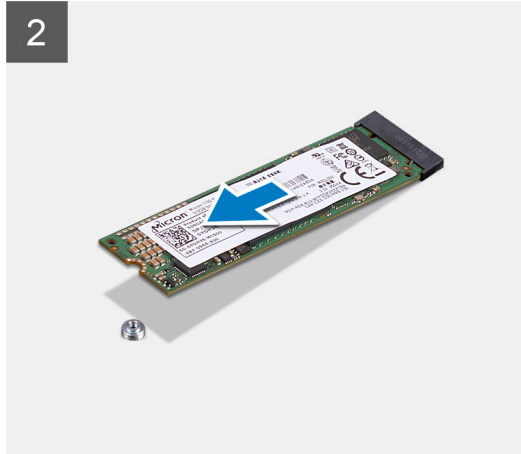
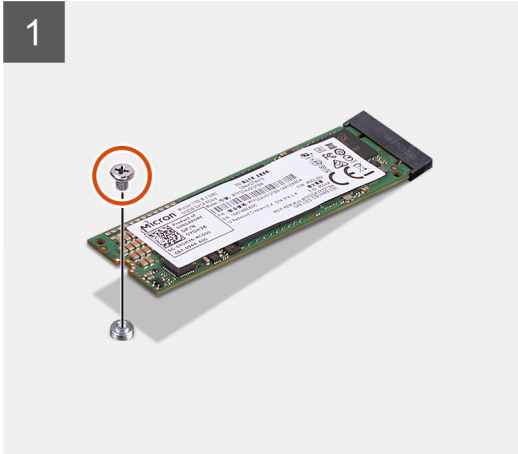
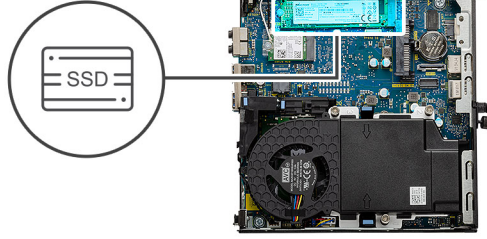

Vaiheet

1. Irrota ruuvi (M2x3.5), jolla SSD-levy kiinnittyy emolevyyn.
2. Liu'uta ja nosta SSD-levy pois emolevystä.

M.2 2280 PCIe -SSD-levyn asentaminen

Edellytykset

Jos aiot vaihtaa osan, irrota vanha osa ennen uuden osan asentamista.

Tietoja tehtävästä

Seuraavassa kuvassa esitetään SSD-levyn sijainti ja havainnekuva sen asentamisesta.



1x
M2x3.5

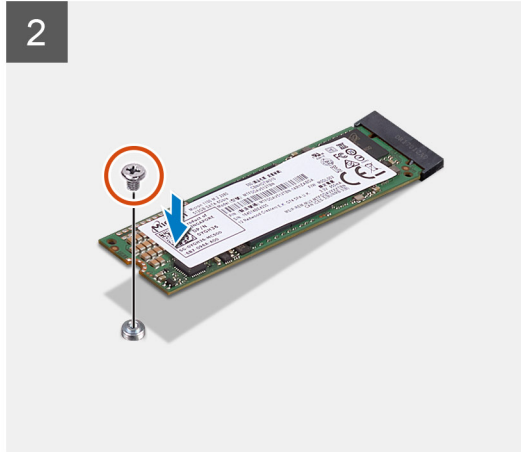
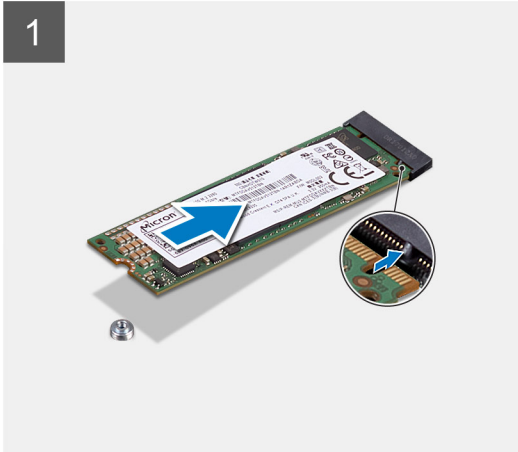
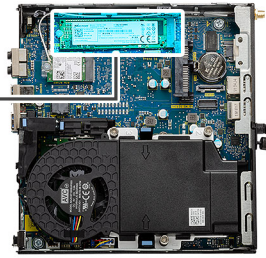

Vaiheet

1. Kohdista SSD-levyn pykälä emolevyn SSD-levyn liitännässä olevaan kielekkeeseen.
2. Aseta SSD-levy 45 asteen kulmassa SSD-levyn liitäntään.
3. Asenna ruuvi (M2x3.5), jolla M.2 2280 PCIe -SSD-levy kiinnittyy emolevyyn.

Seuraavat vaiheet

1. Asenna [kiintolevykokooppa](#).
2. Asenna [sivukansi](#).
3. Nouda [Tietokoneen käsittelyn jälkeen](#) -kohdan ohjeita.

Tuuletinkokooppa

Tuuletinkooppa irrottaminen

Edellytykset

1. Nouda [Ennen kuin avaat tietokoneen kannen](#) -kohdan ohjeita.
2. Irrota [sivukansi](#).

Tietoja tehtävästä

Seuraavissa kuvissa esitetään tuuletinkooppa sijainti ja havainnekuva sen irrottamisesta.

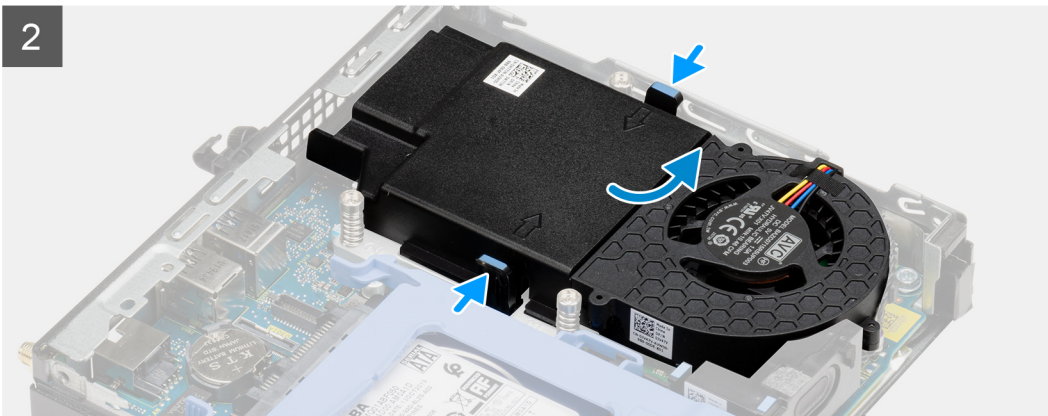
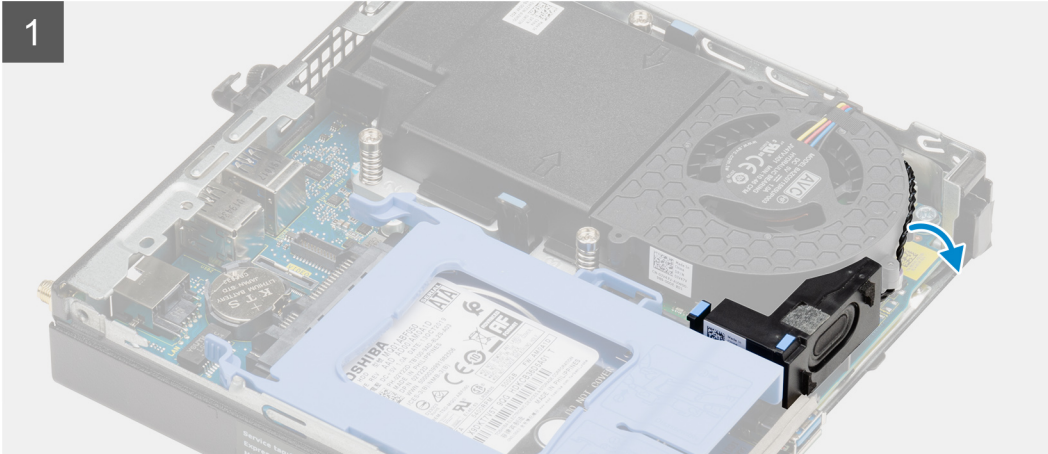
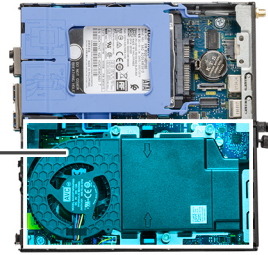
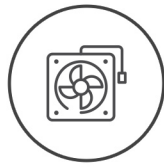

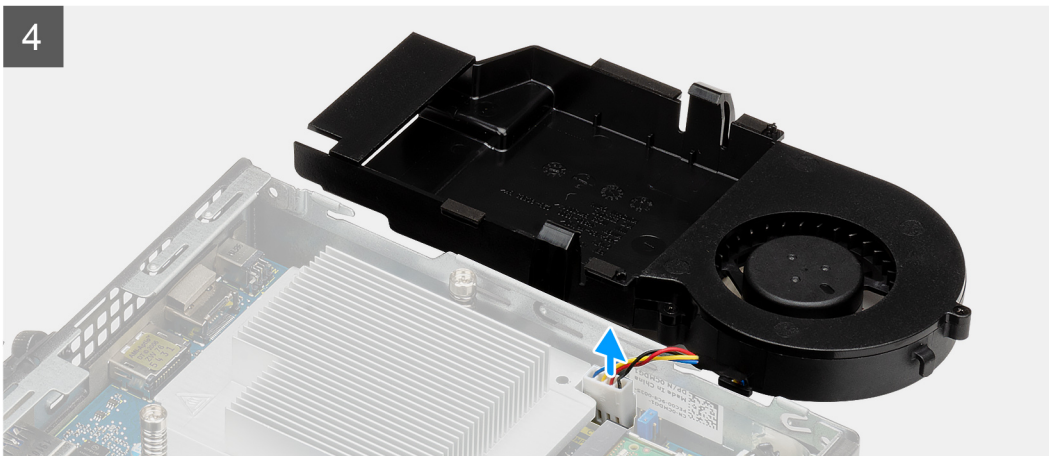
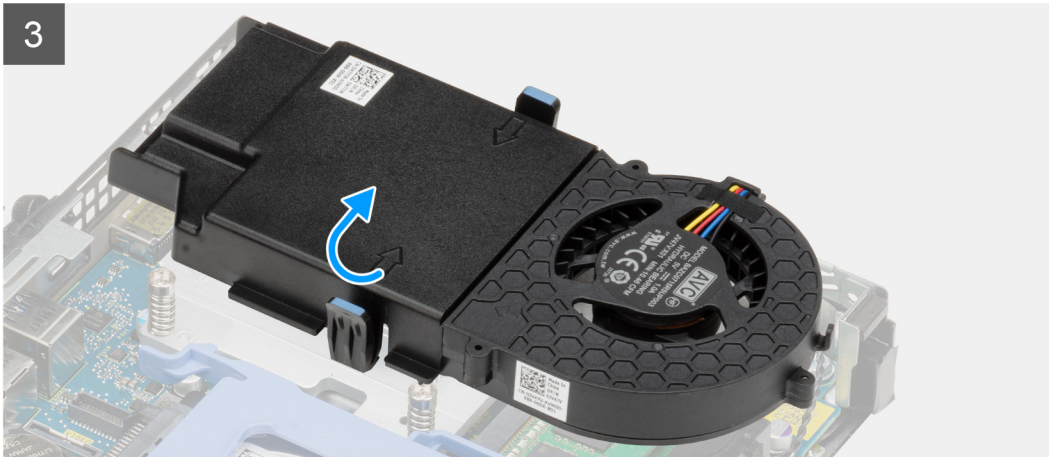

Vaiheet

1. Irrota kaiutinkaapeli tuuletinkokoonpanon reititysohjaimesta.
2. Paina tuulettimen molemmilla puolilla olevia sinisiä kielekkeitä ja vedä tuuletinta vapauttaaksesi sen järjestelmästä.
3. Käännä tuuletinkokoonpano ympäri.
4. Irrota tuulettimen kaapeli emolevyn liitännästä. Nosta tuuletinkokoonpano pois järjestelmästä.

Tuuletinkokoonpanon asentaminen

Edellytykset

Jos aiot vaihtaa osan, irrota vanha osa ennen uuden osan asentamista.

Tietoja tehtävästä

Seuraavissa kuvissa esitetään tuuletinkokoonpanon sijainti ja havainnekuva sen irrottamisesta.

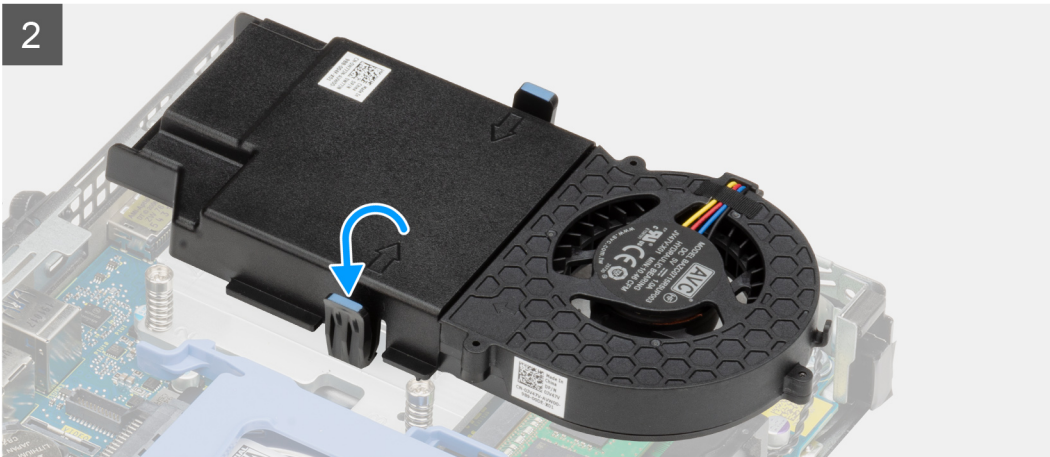
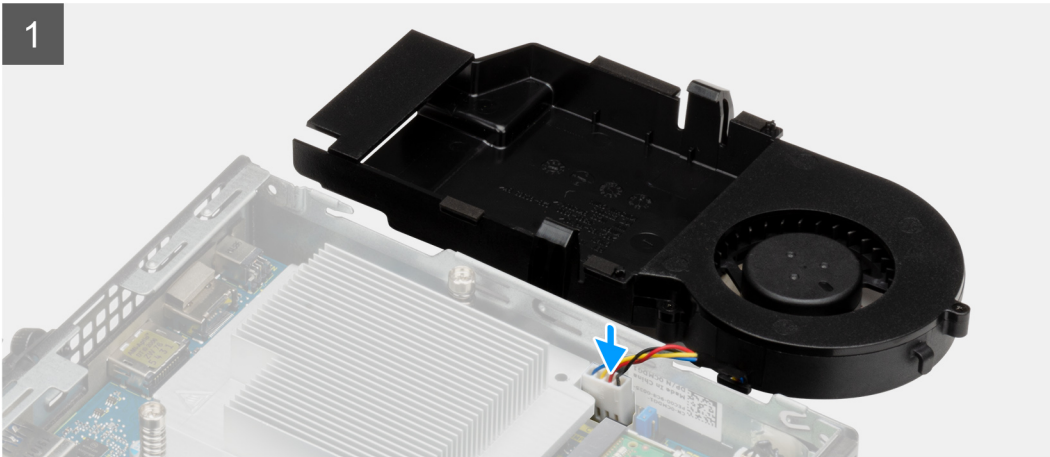

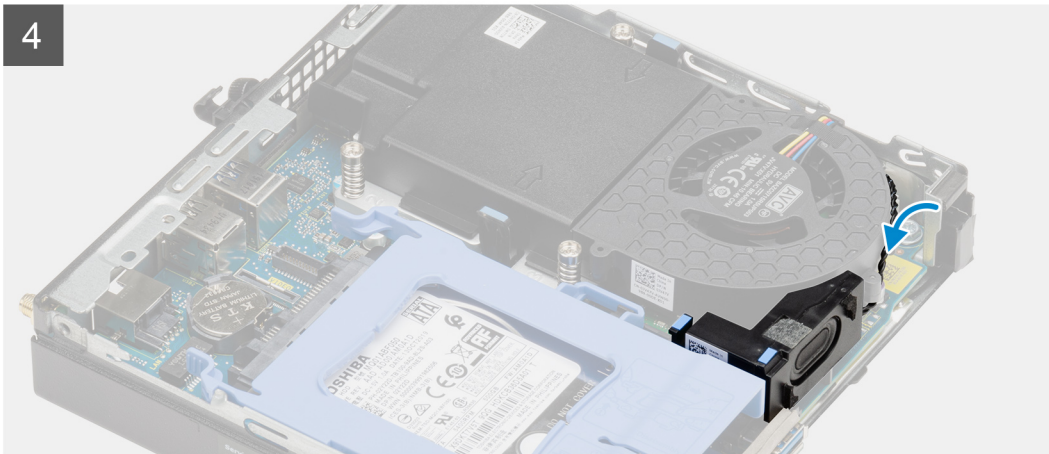
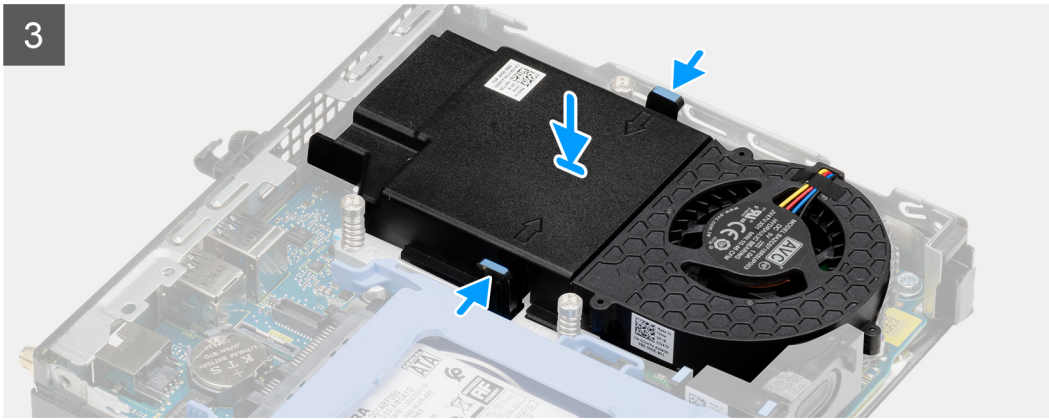
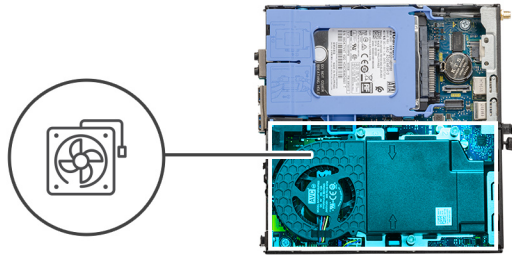

Vaiheet

1. Kytke tuulettimen kaapeli emolevyn liitäntään.
2. Käännä tuuletinkokoonpano ympäri.
3. Paina tuuletinkokoonpanon vapautuskielekettä ja aseta tuuletinkokoonpano järjestelmään niin, että se napsahtaa paikalleen.
4. Ohjaa kaiutinkaapeli tuuletinkokoonpanon reititysohjaimien kautta.

Seuraavat vaiheet

1. Asenna [sivukansi](#).
2. Noudata [Tietokoneen käsittelyn jälkeen](#) -kohdan ohjeita.

WLAN-kortti

WLAN-kortin irrottaminen

Edellytykset

1. Noudata [Ennen kuin avaat tietokoneen kannen](#) -kohdan ohjeita.

2. Irrota [sivukansi](#).
3. Irrota [kiintolevykokoonpano](#).

Tietoja tehtävästä

Seuraavissa kuvissa esitetään langattoman kortin sijainti ja havainnekuva sen irrottamisesta.



1x
M2x3.5

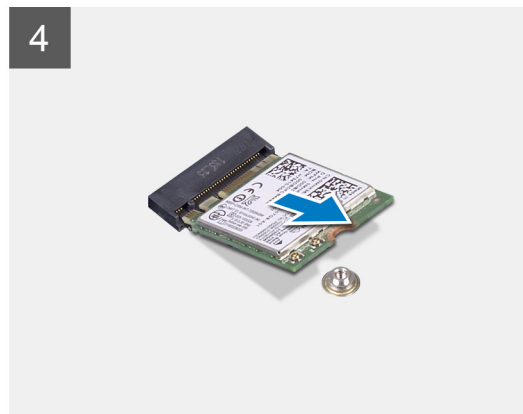
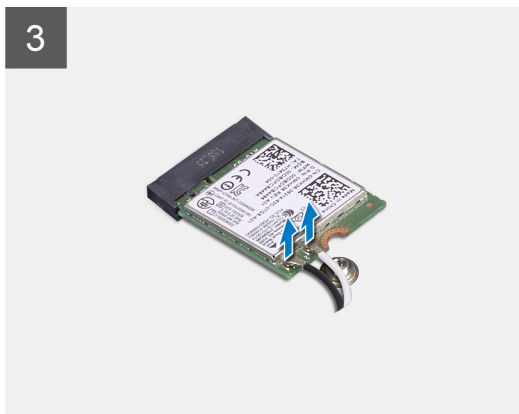
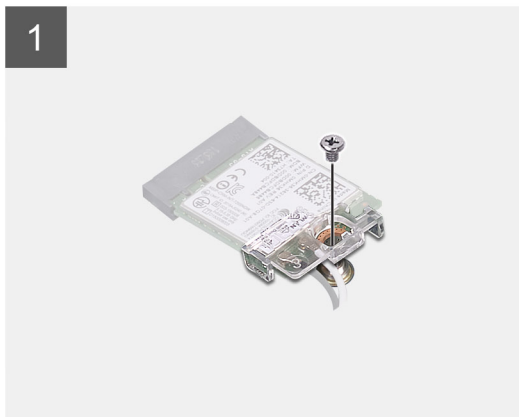
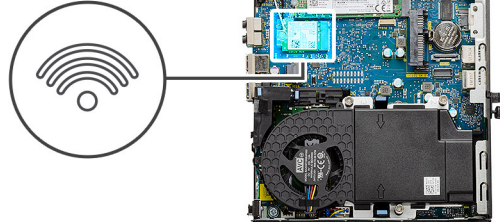

Vaiheet

1. Irrota ruuvi (M2x3.5), jolla WLAN-kortin pidike kiinnittyy emolevyyn.
2. Liu'uta ja nosta WLAN-kortin kiinnike pois WLAN-kortista.
3. Irrota antennikaapelit WLAN-kortista.
4. Vedä WLAN-kortti irti emolevyn korttipaikasta.

WLAN-kortin asentaminen

Edellytykset

Jos aiot vaihtaa osan, irrota vanha osa ennen uuden osan asentamista.

Tietoja tehtävästä

Seuraavassa kuvassa esitetään langattoman kortin sijainti ja havainnekuva sen asentamisesta.



1x
M2x3.5

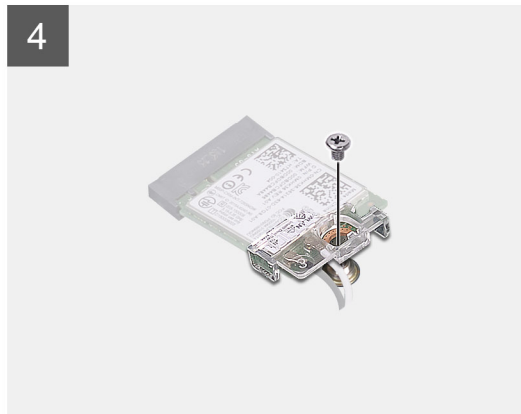
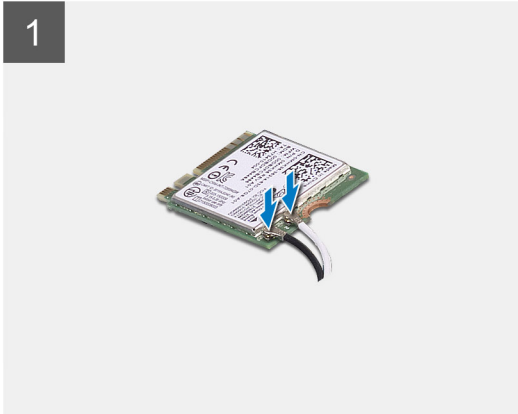

Vaiheet

1. Kytke antennikaapelit WLAN-korttiin.
Seuraavassa taulukossa esitetään tietokoneen WLAN-kortin antennikaapelien värikoodit.

Taulukko 2. Antennikaapelin värikoodit

Langattoman kortin liitännät	Antennikaapelin väri
Pää (valkoinen kolmio)	Valkoinen
Lisä (musta kolmio)	Musta

2. Kiinnitä antennikaapeli asettamalla WLAN-kortin pidike paikoilleen.
3. Kohdista WLAN-kortin pykälä WLAN-korttipaikan kielekkeeseen. Aseta WLAN-kortti emolevyn liitännään.
4. Asenna ruuvi (M2x3.5), jolla WLAN-kortin kiinnike kiinnittyy WLAN-korttiin.

Seuraavat vaiheet

1. Asenna [kiintolevykokoontalo](#).
2. Asenna [sivukansi](#).
3. Noudata [Tietokoneen käsittelyn jälkeen](#) -kohdan ohjeita.

Lämmönsiirrin

Lämmönsiirtimen irrottaminen

Edellytykset

1. Noudata [Ennen kuin avaat tietokoneen kannen](#) -kohdan ohjeita.
2. Irrota [sivukansi](#).
3. Irrota [tuuletinkokoonpano](#).

Tietoja tehtävästä

Kuvissa esitetään lämmönsiirtimen sijainti ja havainnekuva sen irrottamisesta.

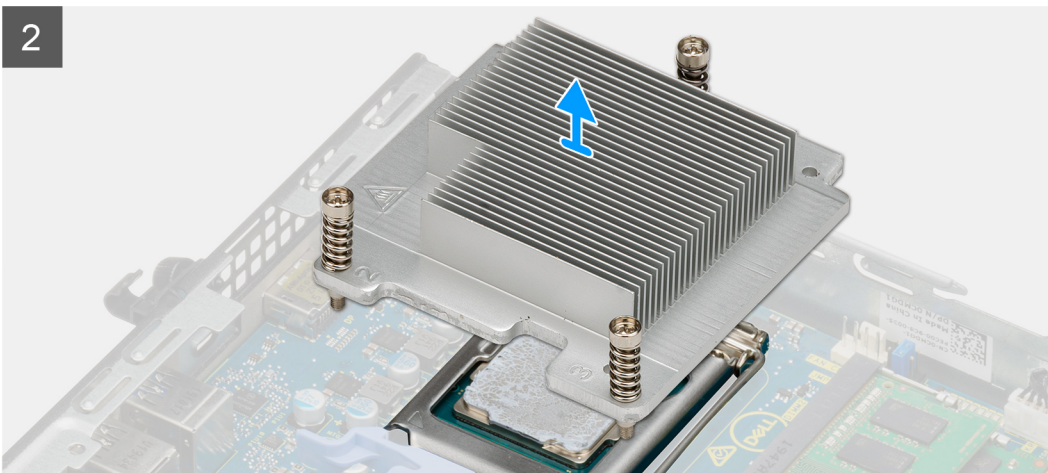
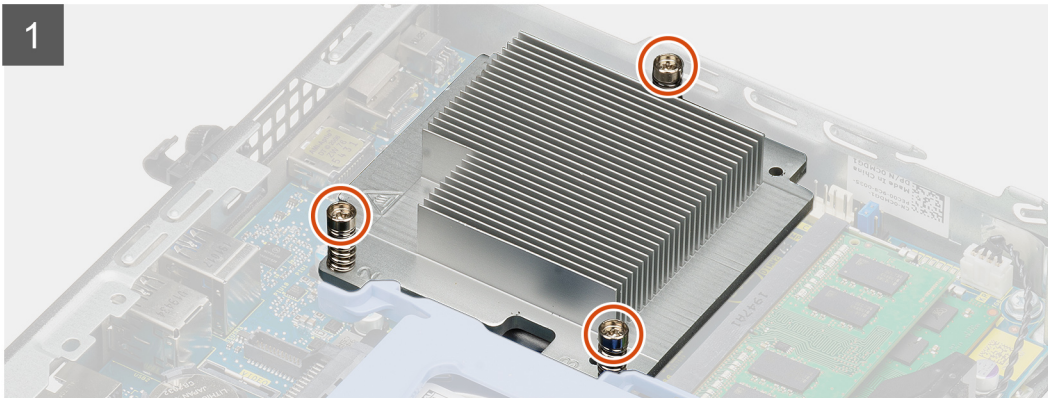
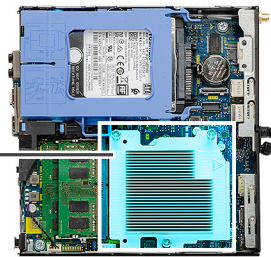

Vaiheet

1. Löysennä kolme ankuroitua ruuvia, joilla lämmönsiirrin kiinnittyy järjestelmään.
ⓘ HUOMAUTUS: Löysennä ruuvit lämmönsiirtimeen merkityssä järjestyksessä (1, 2, 3).
2. Nosta lämmönsiirrin pois emolevystä.

Lämmönsiirtimen asentaminen

Edellytykset

Jos aiot vaihtaa osan, irrota vanha osa ennen uuden osan asentamista.

Tietoja tehtävästä

Seuraavassa kuvassa esitetään lämmönsiirtimen sijainti ja havainnekuva sen asentamisesta.

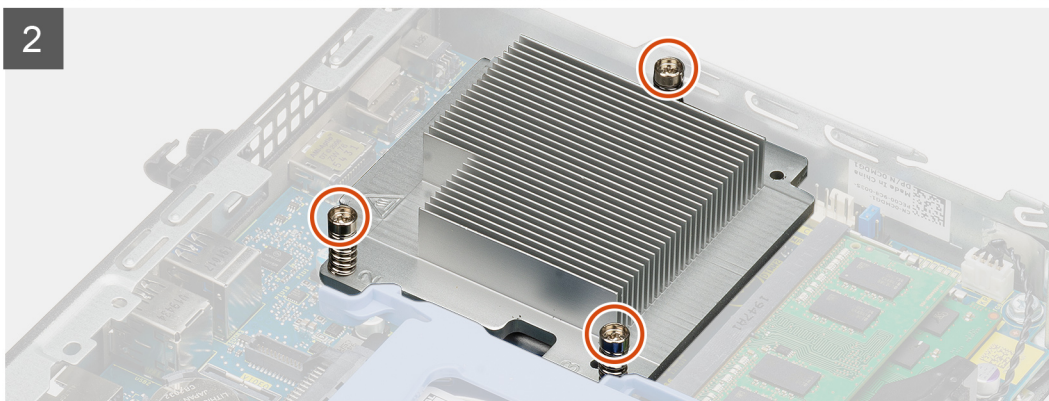
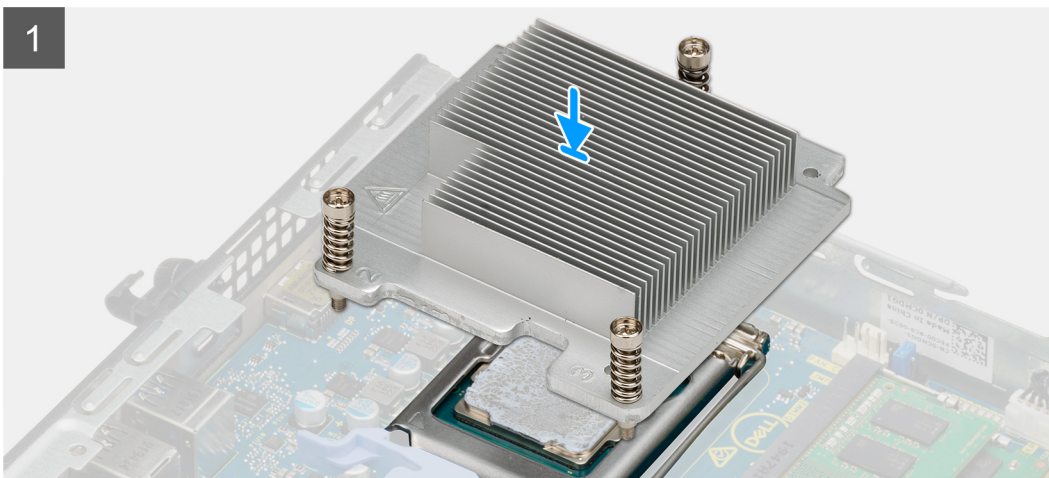
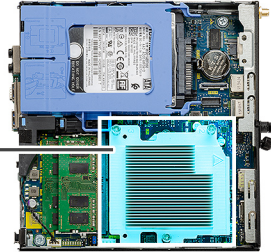

Vaiheet

1. Kohdista lämmönsiirtimen ruuvit emolevyn pidikkeisiin ja aseta lämmönsiirrin suorittimen päälle.
2. Kiristä lämmönsiirtimen emolevyyn kiinnittävät ankkuroidut ruuvit.

HUOMAUTUS: Kiristä ruuvit lämmönsiirtimeen merkityssä järjestyksessä (1,2,3).

Seuraavat vaiheet

1. Asenna [tuuletinkokoonpano](#).
2. Asenna [sivukansi](#).
3. Noudata [Tietokoneen käsitlemisen jälkeen](#) -kohdan ohjeita.

Nappiparisto

Nappipariston irrottaminen

Edellytykset

1. Noudata [Ennen kuin avaat tietokoneen kannen](#) -kohdan ohjeita.
2. Irrota [sivukansi](#).

i HUOMAUTUS: Kun nappiparisto poistetaan, BIOS-määrittelyohjelman asetukset palautetaan oletusasetuksiin. Suosittelemme merkitsemään BIOS-määrittelyohjelman asetukset muistiin ennen nappipariston irrottamista.

Tietoja tehtävästä

Seuraavissa kuvissa näytetään nappipariston sijainti ja havainnekuva sen irrottamisesta.

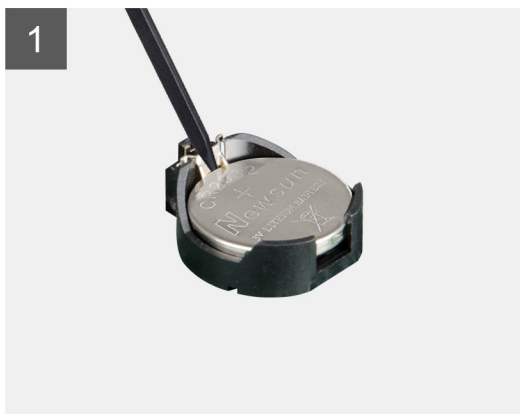
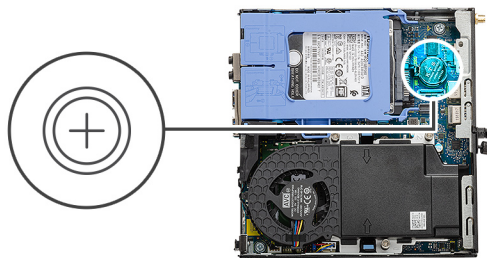

Vaiheet

1. Kankea nappiparisto varoen ulos emolevyn paristokannasta muovisella irrotustyökalulla.
2. Poista nappiparisto pois järjestelmästä.

Nappipariston asentaminen

Edellytykset

Jos aiot vaihtaa osan, irrota vanha osa ennen uuden osan asentamista.

Tietoja tehtävästä

Seuraavassa kuvassa esitetään nappipariston sijainti ja havainnekuva sen asentamisesta.

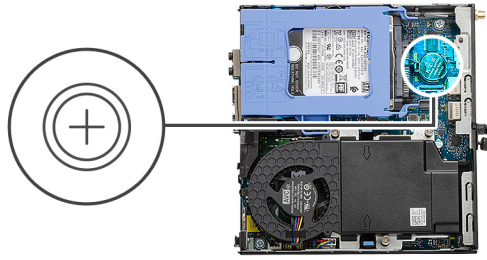

Vaiheet

1. Aseta nappiparisto pluspuoli ylöspäin ja liu'uta se liittimen positiivisen puolen kiinnityskielekkeiden alle.
2. Paina paristoa liittimeen, kunnes se lukittuu paikalleen.

Seuraavat vaiheet

1. Asenna [sivukansi](#).
2. Noudata [Tietokoneen käsittelyn jälkeen](#) -kohdan ohjeita.

Muistimoduulit

Muistimoduulien irrottaminen

Edellytykset

1. Noudata [Ennen kuin avaat tietokoneen kannen](#) -kohdan ohjeita.
2. Irrota [sivukansi](#).
3. Irrota [tuuletinkokoonpano](#).

Tietoja tehtävästä

Seuraavissa kuvissa esitetään muistimoduulien sijainti ja havainnekuva niiden irrottamisesta.

VAROITUS: Jotta muistimoduuli ei vioittuisi, pitele sitä kiinni reunoista. Älä kosketa muistimoduulin komponentteja.

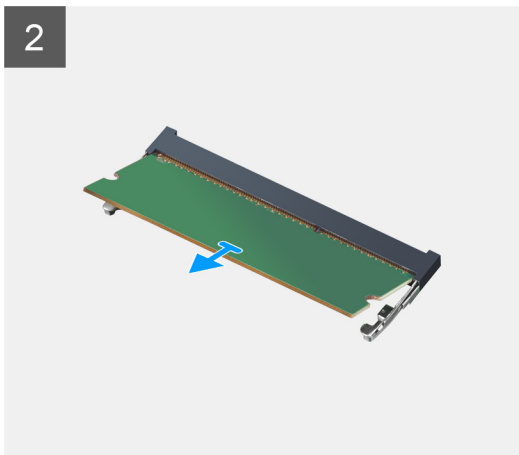
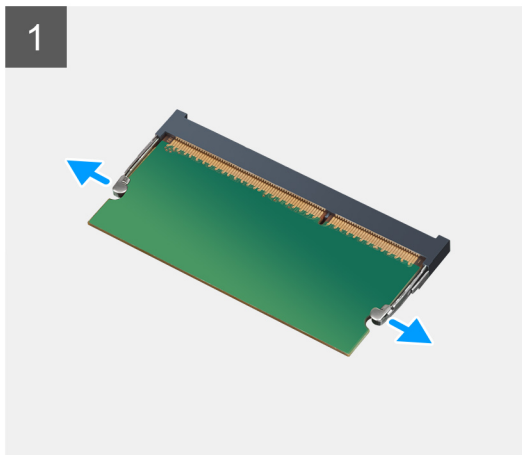
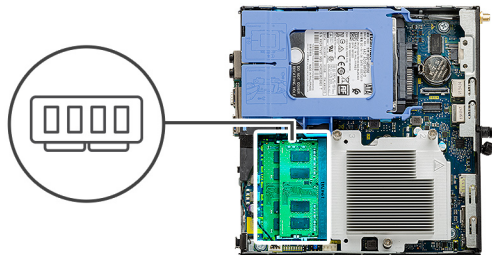

Vaiheet

1. Vedä muistimoduulin kiinnikkeitä siten, että muistimoduuli ponnahtaa ylös.
2. Työnnä muistimoduulia ja poista se muistimoduulipaikasta.

Muistimoduulien asentaminen

Edellytykset

Jos aiot vaihtaa osan, irrota vanha osa ennen uuden osan asentamista.

Tietoja tehtävästä

Seuraavassa kuvassa esitetään muistimoduulien sijainti ja havainnekuva niiden asentamisesta.

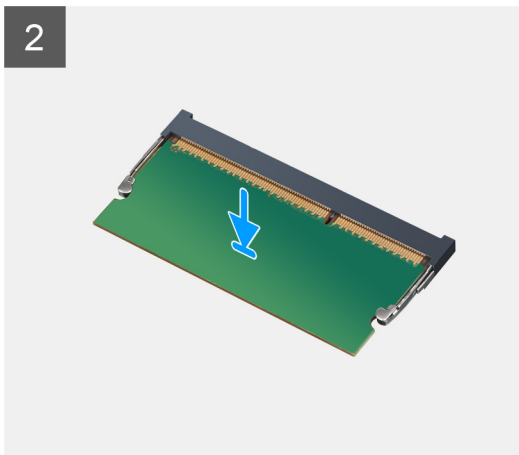
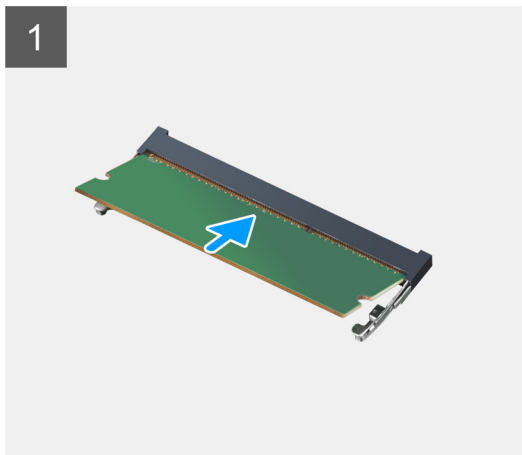
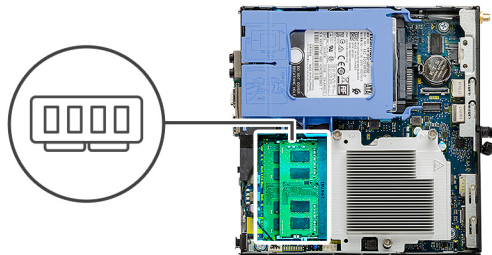

Vaiheet

1. Kohdista muistimoduulin pykälä muistimoduulin kannan kielekkeeseen.
2. Liu'uta muistimoduuli tukevasti kantaan viistosti ja paina muistimoduulia alaspäin, kunnes se napsahtaa paikalleen.

 **HUOMAUTUS:** Jos et kuule napsahdusta, irrota muistimoduuli ja asenna se uudestaan.

Seuraavat vaiheet

1. Asenna [tuuletinkokoonpano](#).
2. Asenna [sivukansi](#).
3. Noudata [Tietokoneen käsittelyn jälkeen](#) -kohdan ohjeita.

Kaiutin

Kaiuttimen irrottaminen

Edellytykset

1. Noudata [Ennen kuin avaat tietokoneen kannen](#) -kohdan ohjeita.
2. Irrota [sivukansi](#).
3. Irrota [tuuletinkokoonpano](#).

Tietoja tehtävästä

Seuraavissa kuvissa esitetään kaiuttimen sijainti ja havainnekuva sen irrottamisesta.

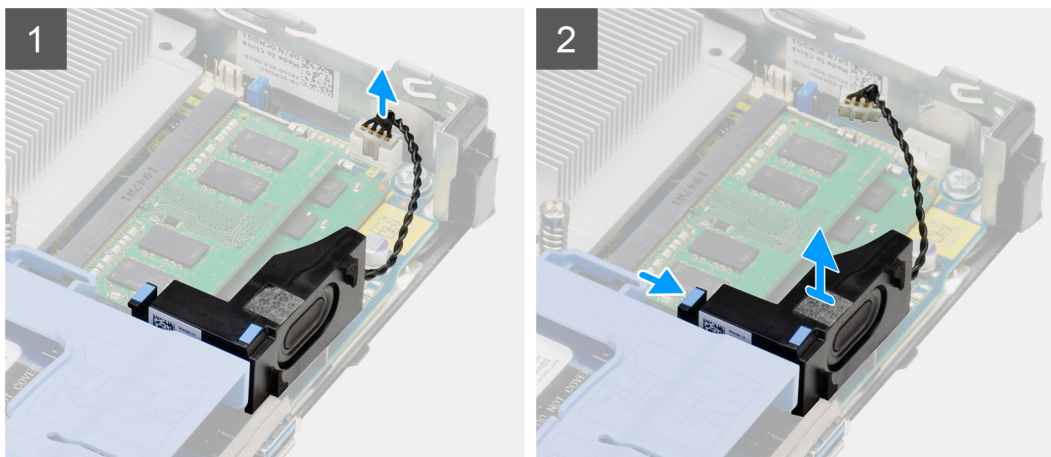
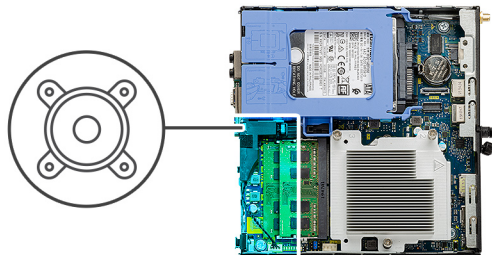

Vaiheet

1. Irrota kaiutinkaapeli emolevystä.
2. Paina vapautuskielekettä ja nosta kaiutin kaapeleineen pois emolevystä.

Kaiuttimen asentaminen

Edellytykset

Jos aiot vaihtaa osan, irrota vanha osa ennen uuden osan asentamista.

Tietoja tehtävästä

Seuraavassa kuvassa esitetään kaiuttimen sijainti ja havainnekuva sen asentamisesta.

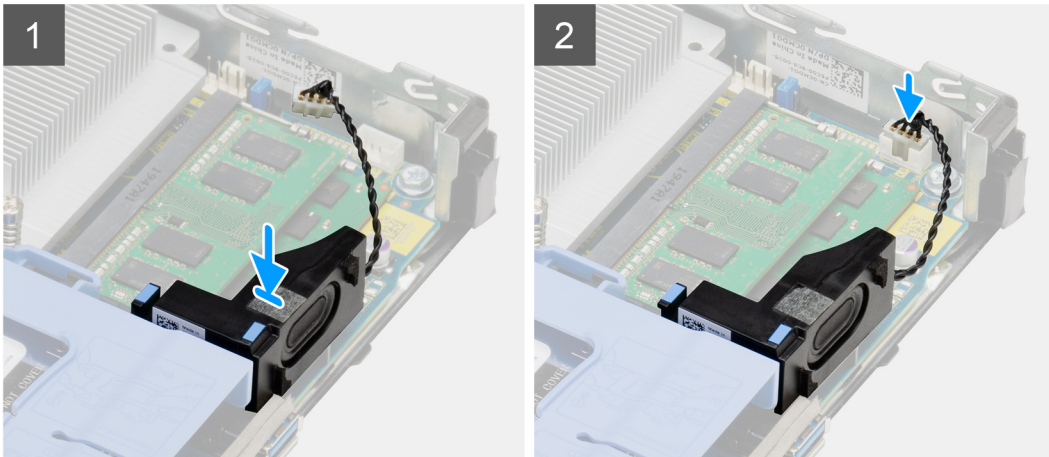
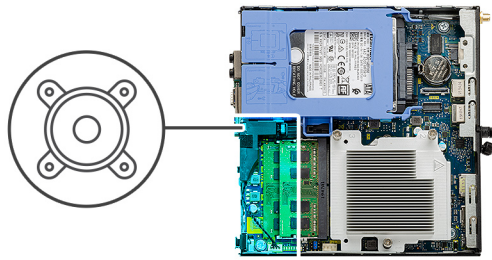

Vaiheet

1. Kohdista ja aseta kaiutin paikkaansa ja paina sitä niin, että vapautuskieleke napsahtaa.
2. Kytke kaiutinkaapeli emolevyyn.

Seuraavat vaiheet

1. Asenna [tuuletinkokoonpano](#).
2. Asenna [sivukansi](#).
3. Noudata [Tietokoneen käsittelyn jälkeen](#) -kohdan ohjeita.

Valinnaiset I/O-moduulit (Type C/ HDMI/VGA/DP/ Serial)

Valinnaisten I/O-moduulien irrottaminen (Type-C/HDMI/VGA/DP/ sarja)

Edellytykset

1. Noudata [Ennen kuin avaat tietokoneen kannen](#) -kohdan ohjeita.
2. Irrota [sivukansi](#).

Tietoja tehtävästä

Seuraavissa kuvissa esitetään valinnaisten I/O-moduulien sijainti ja havainnekuva niiden irrottamisesta.

Vaiheet

1. Irrota kaksi ruuvia (M3X3), joilla valinnainen I/O-moduuli kiinnittyy tietokoneen koteloon.
2. Irrota I/O-moduulin kaapeli emolevyn liittimestä.
3. Irrota I/O-moduuli tietokoneesta.

Valinnaisten I/O-moduulien asentaminen (Type-C/HDMI/VGA/DP/ sarja)

Edellytykset

Jos aiot vaihtaa osan, irrota vanha osa ennen uuden osan asentamista.

Tietoja tehtävästä

Seuraavissa kuvissa esitetään emolevyn sijainti ja havainnekuva sen asentamisesta

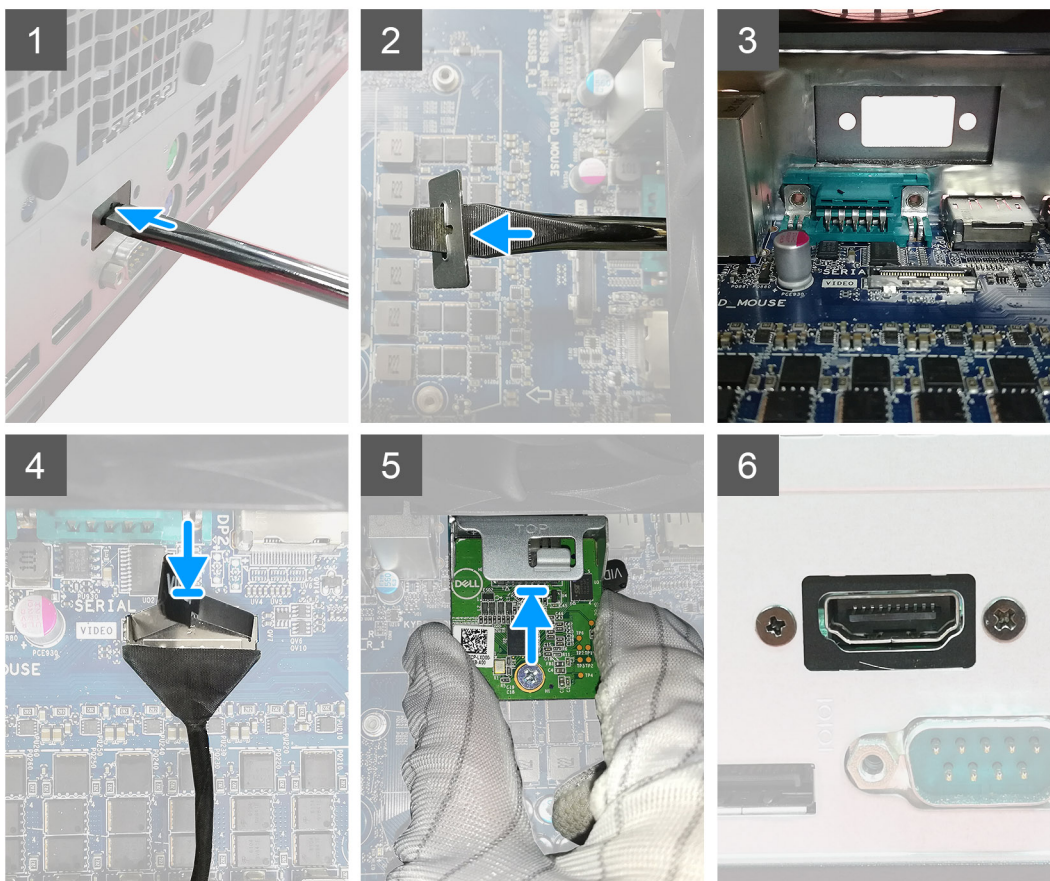

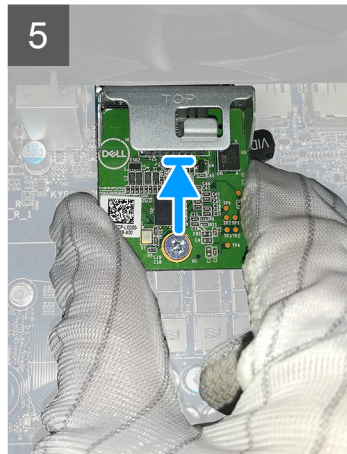
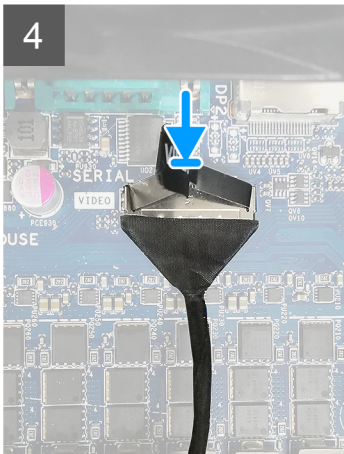

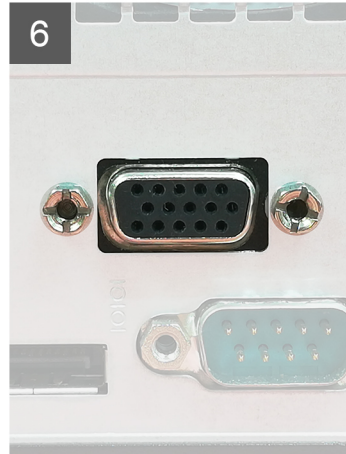
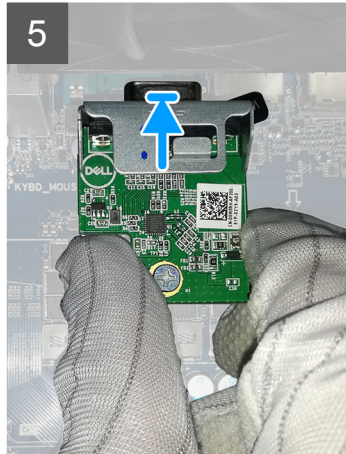
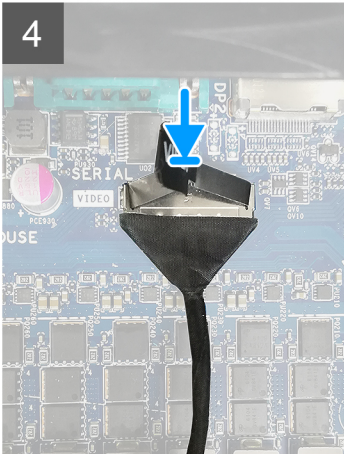
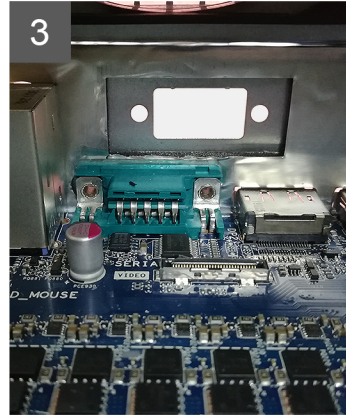
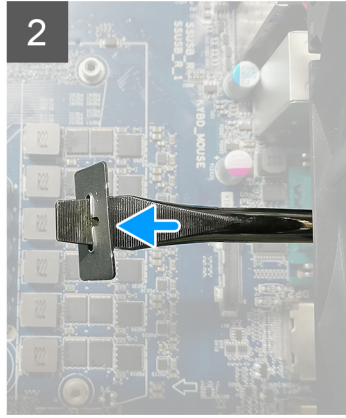
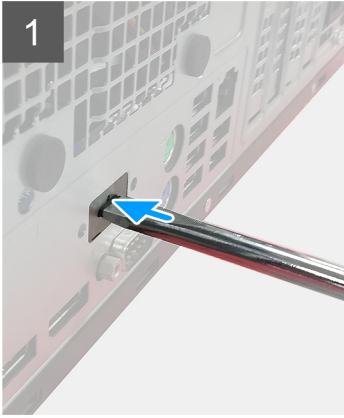

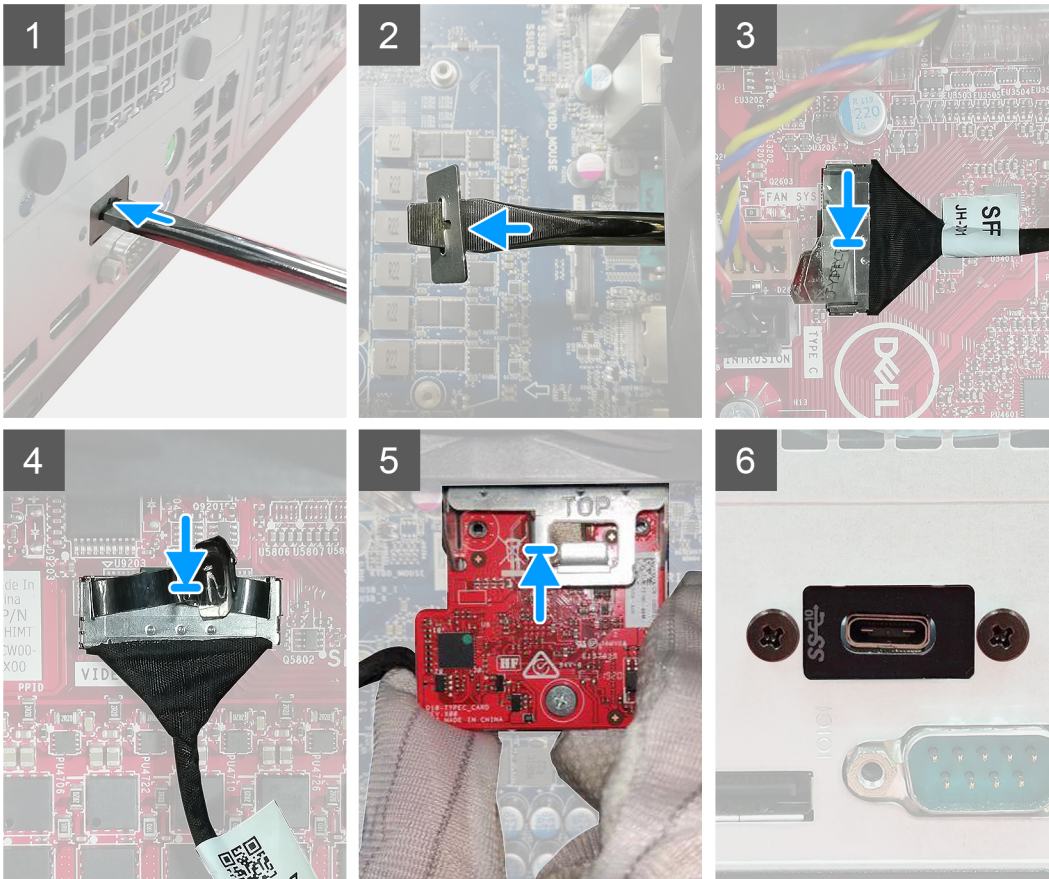

Vaiheet

1. Voit irrottaa tarpeettoman metallisen pidikkeen työntämällä lattapäisen ruuvitaltan kärjen pidikkeen aukkoon. Vapauta pidike painamalla sitä ja nostamalla se irti.

HUOMAUTUS: Tämä vaihe on oleellinen vain, jos päivität järjestelmää tai lisäät valinnaisia videoportteja. Nämä ohjeet eivät koske vioittuneen moduulin vaihtoa.

2. Aseta valinnainen I/O-moduuli (Type-C/HDMI/VGA/DP/Serial) paikkaansa tietokoneen sisäpuolelta käsin.
3. Kytke I/O-kaapeli emolevyn liittimeen.
4. Asenna kaksi ruuvia (M3X3), joilla valinnainen I/O-moduuli kiinnittyy järjestelmään.

Seuraavat vaiheet

1. Asenna [sivukansi](#).
2. Noudata [Tietokoneen käsittelyn jälkeen](#) -kohdan ohjeita.

Suoritin

Suorittimen irrottaminen

Edellytykset

1. Noudata [Ennen kuin avaat tietokoneen kannen](#) -kohdan ohjeita.
2. Irrota [sivukansi](#).
3. Irrota [tuuletinkokoonpano](#).
4. Irrota [lämmönsiirrin](#).

Tietoja tehtävästä

Seuraavissa kuvissa esitetään suorittimen sijainti ja havainnekuva sen irrottamisesta.

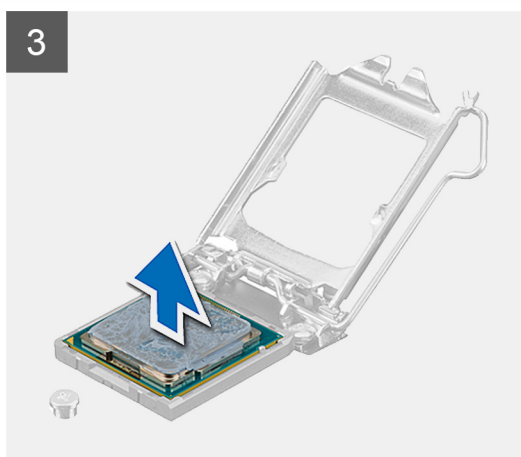
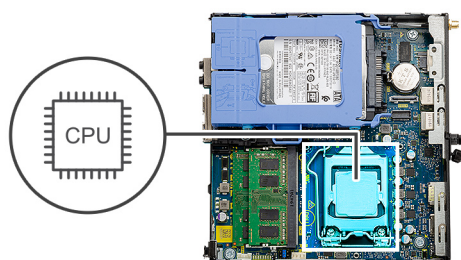

Vaiheet

1. Irrota suoritin kiinnityskielekkeestä painamalla ja työntämällä vapautusvipua pois päin suorittimesta.
2. Nosta vipua ylöspäin ja nosta suorittimen suojuksen ylös.

VAROITUS: Kun irrotat suorittinta, älä koske suorittinkannan sisällä oleviin nastoihin tai anna minkään esineen pudota kannan nastoihin.

3. Nosta suoritin varoen irti suorittinkannasta.

Suorittimen asentaminen

Edellytykset

Jos aiot vaihtaa osan, irrota vanha osa ennen uuden osan asentamista.

Tietoja tehtävästä

Seuraavassa kuvassa esitetään suorittimen sijainti ja havainnekuva sen asentamisesta.

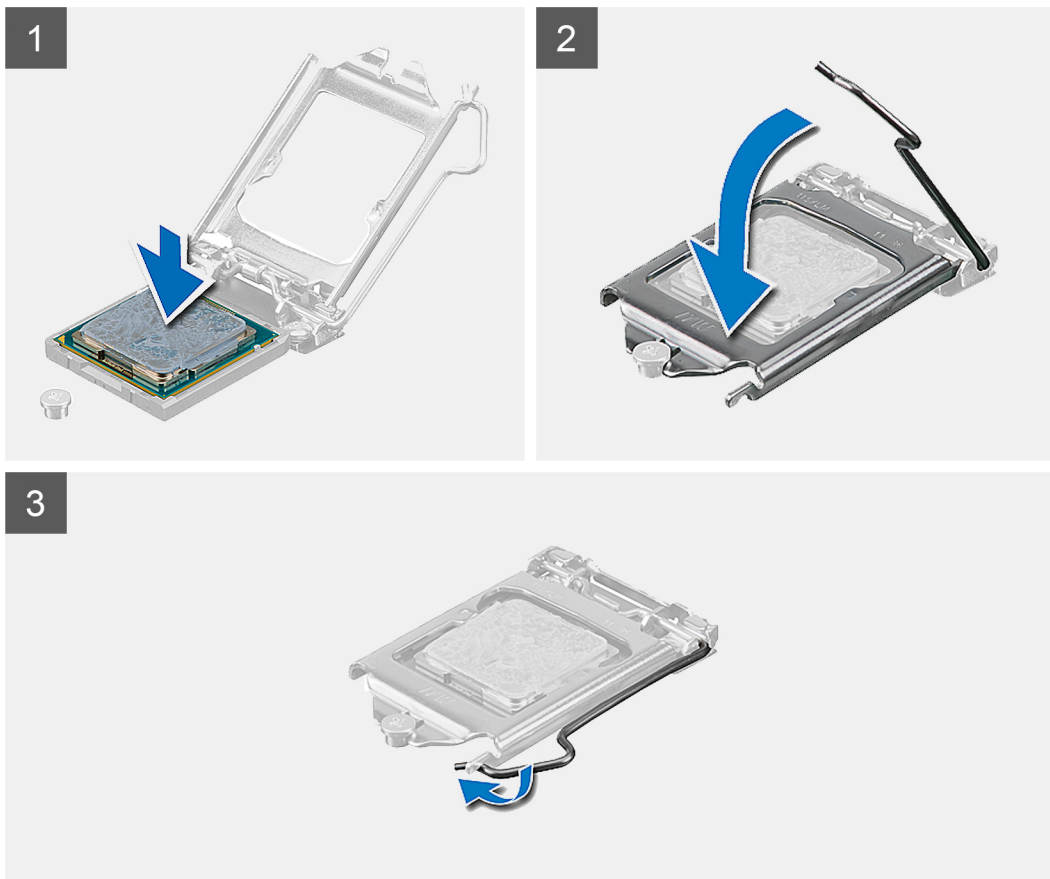
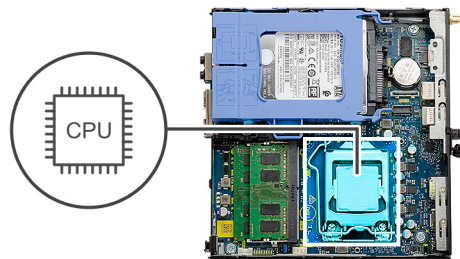

Vaiheet

1. Kohdista suorittimen nastan 1 kulma suorittimen kannan nastan 1 kulman kanssa ja asenna suoritin kantaan.

HUOMAUTUS: Suorittimen nastan 1 kulmassa on kolmio, joka vastaa suorittimen kannan nastan 1 kulman kolmiota. Kun suoritin on oikein paikallaan, kaikki neljä kulmaa ovat samalla korkeudella. Jos yksi tai useampi suorittimen kulumista on korkeammalla kuin muut, suoritin ei ole oikein kiinni kannassa.

2. Kun suoritin on kannassa asianmukaisesti, sulje suorittimen kansi.
3. Paina vapautusvipua ja lukitse se työntämällä se kiinnityskielekkeen alle.

Seuraavat vaiheet

1. Asenna [lämmönsiirrin](#).
2. Asenna [tuuletinkokoonpano](#).
3. Asenna [sivukansi](#).
4. Noudata [Tietokoneen käsittelemisen jälkeen](#) -kohdan ohjeita.

Emolevy

Emolevyn irrottaminen

Edellytykset

1. Noudata [Ennen kuin avaat tietokoneen kannen](#) -kohdan ohjeita.
2. Irrota [sivukansi](#).
3. Irrota [kiintolevykokoonpano](#).
4. Irrota [SSD-levy](#).
5. Irrota [WLAN-kortti](#).
6. Irrota [tuuletinkokoonpano](#).
7. Irrota [lämmönsiirrin](#).
8. Irrota [muistimoduulit](#).
9. Irrota [kaiutin](#).
10. Irrota [valinnainen IO-moduuli](#).
11. Irrota [suoritin](#).

Tietoja tehtävästä

Seuraavissa kuvissa esitetään emolevyn sijainti ja havainnekuva sen irrottamisesta.



4x
6-32



2x
M3x4

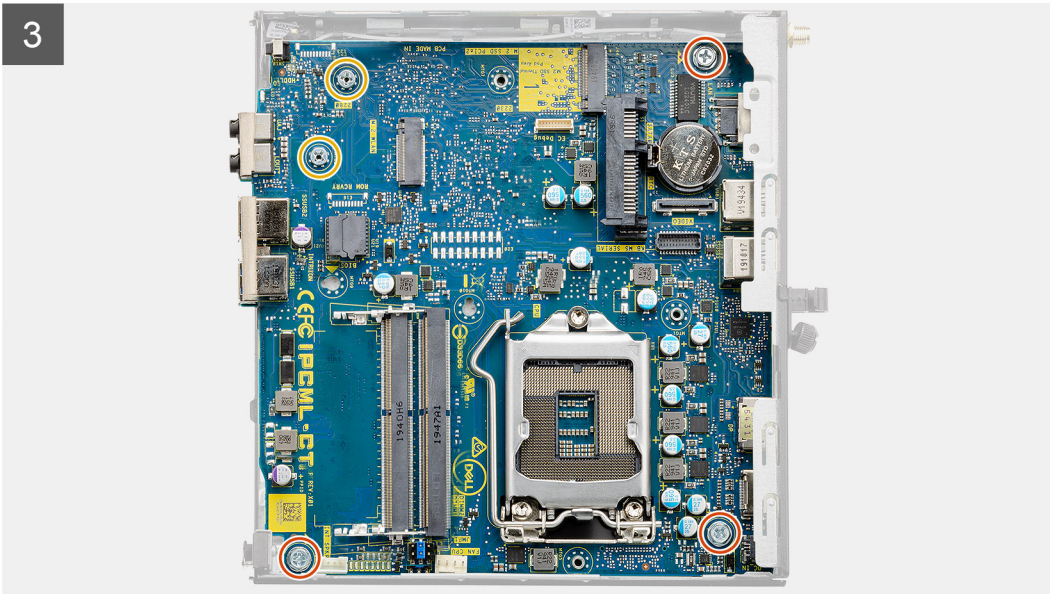
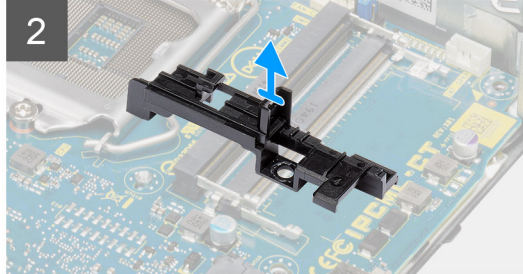
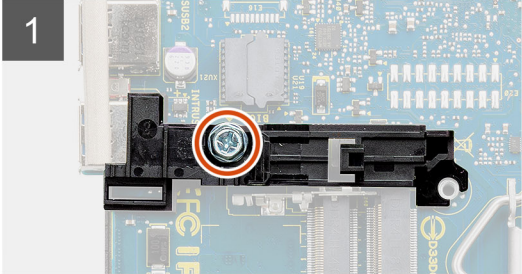
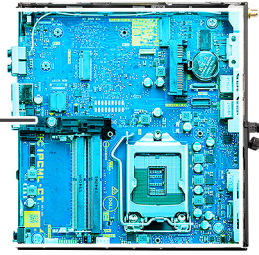

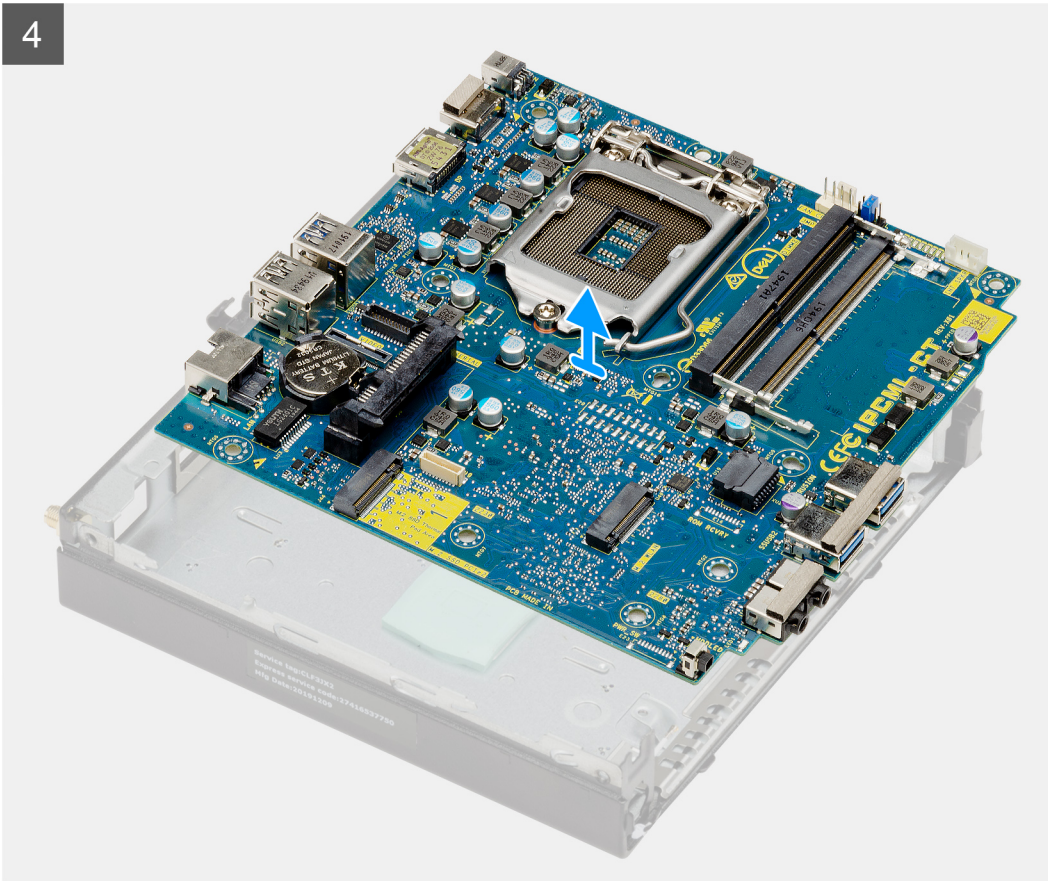

Vaiheet

1. Irrota ruuvi (6-32), jolla kiintolevykelkan tuki kiinnittyy emolevyyn.
2. Nosta kiintolevykelkan irti emolevystä.
3. Irrota kaksi M3x4-ruuvia ja kolme 6-32-ruuvia, joilla emolevy kiinnittyy koteloon.
4. Nosta emolevy pois kotelosta.

Emolevyn asentaminen

Edellytykset

Jos aiot vaihtaa osan, irrota vanha osa ennen uuden osan asentamista.

Tietoja tehtävästä

Seuraavassa kuvassa esitetään emolevyn sijainti ja havainnekuva sen asentamisesta

1

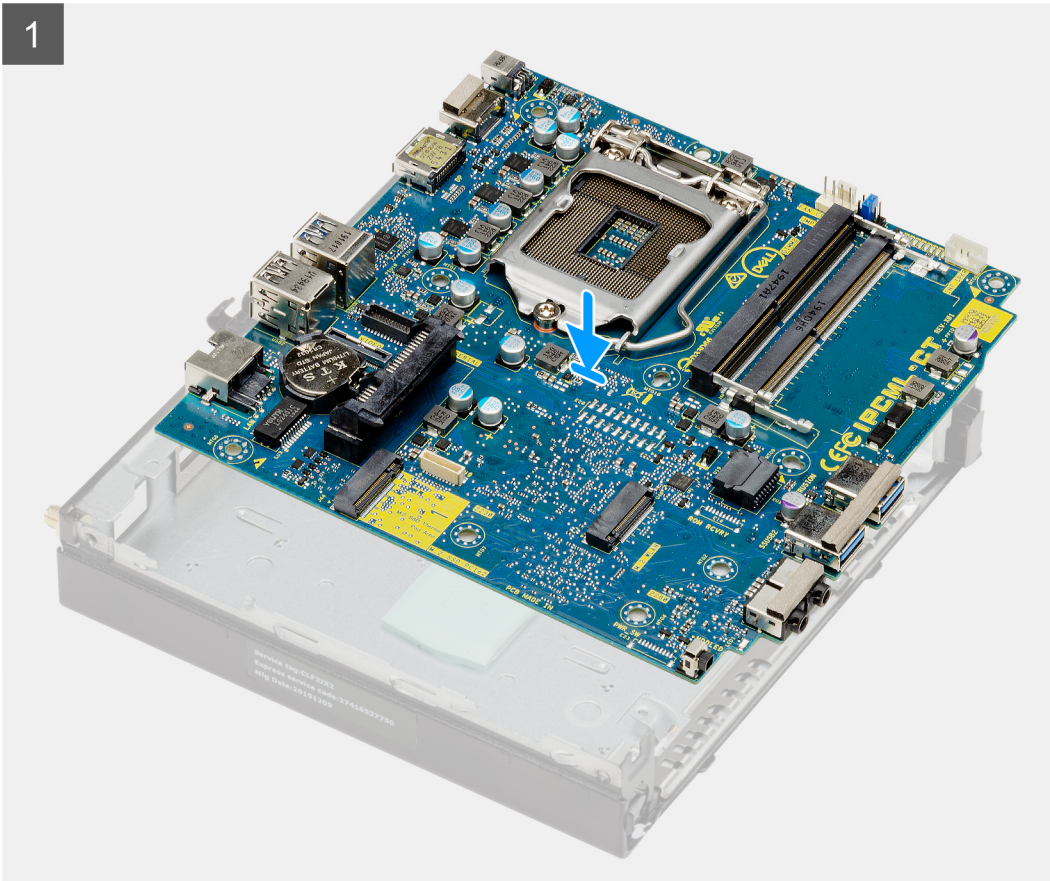



4x
6-32



2x
M3x4

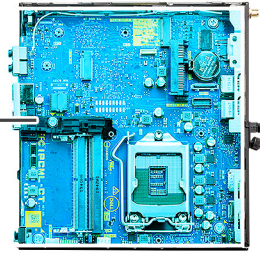

2



3

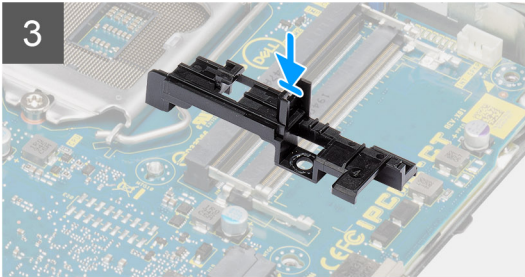

4

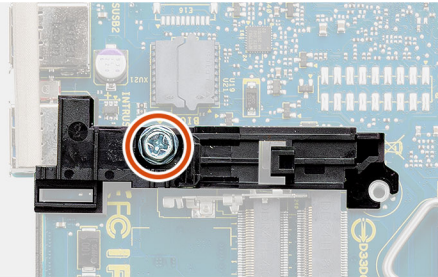

Vaiheet

1. Kohdista ja laske emolevy järjestelmään siten, että emolevyn takana olevat liittimet tulevat kohdakkain kotelon takaseinässä olevien aukkojen kanssa ja emolevyn ruuvinreiät tulevat kohdakkain järjestelmässä olevien korokkeiden kanssa.
2. Asenna kaksi M3x4-ruuvia ja kolme 6-32-ruuvia, joilla emolevy kiinnittyy koteloon.
3. Kohdista kiintolevykelkan lovi emolevyyn ja aseta kiintolevykelkka emolevyyn.
4. Asenna ruuvi (6-32), jolla kiintolevykelkan tuki kiinnittyy emolevyyn.

Seuraavat vaiheet

1. Asenna [suoritin](#).
2. Asenna [valinnainen IO-moduuli](#).
3. Asenna [kaiutin](#).
4. Asenna [muistimoduulit](#).
5. Asenna [lämmönsiirrin](#).
6. Asenna [tuuletinkokoonpano](#).
7. Asenna [WLAN-kortti](#).
8. Asenna [SSD-levy](#).
9. Asenna [kiintolevykokoonpano](#).
10. Asenna [sivukansi](#).
11. Noudata [Tietokoneen käsittelyn jälkeen](#) -kohdan ohjeita.

Ajurit ja ladattavat tiedostot

Suosittelimme, että luet Dell-tietokannan UKK-artikkelin Drivers and Downloads (Ajurit ja ladattavat tiedostot)[000123347](#), kun suoritat vianmääritystä.

BIOS-määritykset

VAROITUS: Ellet ole kokenut tietokoneen käyttäjä, älä muuta BIOS:in määrittäsohjelman asetuksia. Tietyt muutokset voivat saada tietokoneen toimimaan väärin.

HUOMAUTUS: Tässä osassa kuvattuja kohtia ei ehkä näytetä kaikissa tietokoneissa ja kokoonpanoissa.

HUOMAUTUS: Ennen kuin teet muutoksia BIOS:in määrittäsohjelmaan, suosittelemme kirjoittamaan BIOS:in määrittäsohjelman tiedot muistiin tulevaisuuden varalle.

Voit käyttää BIOS:in määrittäsohjelmaa seuraaviin tarkoituksiin:

- Tietokoneeseen asennetun laitteiston tarkistamiseen (esim. RAM-muisti ja kiintolevyn koko).
- Järjestelmän määrittäsohjelman muuttamiseen.
- Käyttäjän valitseminen asetusten muuttamiseen, esim. käyttäjän salasana, asennetun kiintolevyn tyyppi ja peruslaitteiden ottaminen käyttöön ja poistaminen käytöstä.

BIOS yleisesti

BIOS ohjaa tiedonsiirtoa tietokoneen käyttöjärjestelmän ja eri laitteiden, kuten kiintolevy, näyttöohjain, näppäimistö, hiiri ja tulostin, välillä.

BIOS-asennusohjelman avaaminen

Vaiheet

1. Käynnistä tietokone.
2. Siirry järjestelmän BIOS-asennusohjelmaan painamalla välittömästi F2.

HUOMAUTUS: Jos odotat liian kauan ja käyttöjärjestelmän logo tulee näyttöön, odota, kunnes näyttöön tulee Windowsin työpöytä. Sammuta sitten tietokone ja yritä uudelleen.

Navigointinäppäimet

HUOMAUTUS: Useimpien järjestelmän määrittäsohjelman asetusten muutokset astuvat voimaan, kun käynnistät järjestelmän uudelleen.

Taulukko 3. Navigointinäppäimet

Näppäimet	Navigointi
Ylänuoli	Siirry edelliseen kenttään.
Alanuoli	Siirry seuraavaan kenttään.
Enter	Valitse arvo valitusta kentästä (soveltuviissa tapauksissa) tai seuraa kentän linkkiä.
Välilyönti	Laajenna tai pienennä avattava luettelo (soveltuviissa tapauksissa).
Välillehti:	Siirry seuraavaan kohdealueeseen. HUOMAUTUS: Koskee vain vakioselainta.
Esc	Siirry edelliselle sivulle, kunnes olet päänäkyssä. Jos painat Esc-näppäintä päänäkyssä, näet viestin, jossa sinua kehoitetaan

Taulukko 3. Navigointinäppäimet (jatkuu)

Näppäimet	Navigointi
	tallentamaan tallentamattomat muutokset ja käynnistämään järjestelmä uudelleen.

Kertakäynnistysvalikko

Voit avata **kertakäynnistysvalikon** käynnistämällä tietokoneen ja painamalla välittömästi F12.

HUOMAUTUS: Suosittelemme sammuttamaan tietokoneen, jos se on päällä.

Kertakäynnistysvalikko sisältää laitteet, joilta voit käynnistää tietokoneen ja vianmäärityksen. Käynnistysvalikon vaihtoehdot ovat:

- Irrotettava asema (jos saatavana)
- STXXXX-asema (jos käytettävissä)
HUOMAUTUS: XXX tarkoittaa SATA-aseman numeroa.
- Optinen asema (jos käytettävissä)
- SATA-kiintolevy (jos käytettävissä)
- Diagnostiikka

Käynnistysjärjestysruudulla on myös mahdollisuus siirtyä asennusohjelman näyttöön.

Järjestelmän asennusohjelman asetukset

HUOMAUTUS: Tässä osassa kuvattuja kohtia ei ehkä ole kaikissa tietokoneissa.

Yleiset vaihtoehdot

Taulukko 4. Yleistä

Vaihtoehto	Kuvaus
Järjestelmätiedot	Näyttää seuraavat tiedot: <ul style="list-style-type: none">• System Information: Näyttää tiedot: BIOS Version (BIOS-versio), Service Tag (Huoltomerkki), Asset Tag (Laitetunnus), Ownership Tag (Hankintatunnus), Manufacture Date (Valmistuspäivä), Ownership Date (Hankintapäivä) ja Express Service Code (Pikahuoltokoodi).• Memory Information (Muistin tiedot): Näyttää tiedot Memory Installed (Asennettu muisti), Memory Available (Käytettävissä oleva muisti), Memory Speed (Muistin nopeus), Memory Channel Mode (Muistikanavavilä), Memory Technology (Muistiteknologia), DIMM 1 Size (DIMM 1:n koko) ja DIMM 2 Size (DIMM 2:n koko).• PCI Information (PCI-tiedot): Näyttää tiedot Slot1_M.2, Slot2_M.2• Processor Information: Näyttää tiedot Processor Type (Suoritintyyppi), Core Count (Ydinten määrä), Processor ID (Suoritintunnus), Current Clock Speed (Sen hetkinen kellotaajuus), Minimum Clock Speed (Minimikellotaajuus), Maximum Clock Speed (Maksimikellotaajuus), Processor L2 Cache (Suorittimen L2-välimuisti), Processor L3 Cache (Suorittimen L3-välimuisti), HT Capable (HT-tuki) ja 64-Bit Technology (64 bitin teknologia).• Device Information (Laitetiedot): Näyttää tiedot SATA-0, M.2 PCIe SSD-2, LOM MAC Address (LOM MAC -osoite), Video Controller (Näytönohjain), Audio Controller (Äänikortti), Wi-Fi Device (Wi-Fi-laite) ja Bluetooth Device (Bluetooth-laite).
Käynnistysjärjestys	Voit määrittää järjestyksen, jossa tietokone pyrkii etsimään käyttöjärjestelmää tässä luettelossa määritetyistä laitteista.
UEFI Boot Path Security (UEFI-käynnistyspolun suojaus)	Tämän vaihtoehdon avulla voit hallita, kehottaako järjestelmä käyttäjää syöttämään järjestelmänvalvojan salasanan, kun UEFI-käynnistyspolku käynnistetään F12-käynnistysvalikosta.

Taulukko 4. Yleistä (jatkuu)

Vaihtoehto	Kuvaus
Date/Time (Päivämäärä/ kellonaika)	Voit muuttaa päivämäärä- ja kellonaika-asetuksia. Järjestelmän päivämäärän ja kellonajan muutokset tulevat voimaan välittömästi.

Järjestelmätiedot

Taulukko 5. Järjestelmän kokoonpano

Vaihtoehto	Kuvaus
Integrated NIC (Integroitu verkko-ohjain)	Käyttäjä voi hallita sisäänrakennettua LAN-ohjainta. Vaihtoehtoa Enable UEFI Network Stack (Ota käyttöön UEFI Network Stack) ei ole valittu oletusarvoisesti. Vaihtoehdot ovat: <ul style="list-style-type: none"> • Disabled (Ei käytössä) • Enabled (Käytössä) • Enabled w/PXE (Käytössä PXE:llä) (oletusasetus)  HUOMAUTUS: Tässä osassa mainittuja kohteita ei ehkä ole tietokoneen ja siihen asennettujen laitteiden mukaan.
SATA Operation (SATA-toiminta)	Voit määrittää integroidun kiintolevyohjaimen käyttötilan. <ul style="list-style-type: none"> • Disabled (Ei käytössä) = SATA-ohjaimet on piilotettu • AHCI = SATA on määritetty AHCI-tilalle • RAID ON = SATA on määritetty tukemaan RAID-tilaa (valittu oletusarvoisesti)
Drives (Asemat)	Käyttäjä voi ottaa käyttöön ja poistaa käytöstä sisäisiä asemia: <ul style="list-style-type: none"> • SATA-0 (oletusarvoisesti käytössä) • M.2 PCIe SSD-0: (oletusarvoisesti käytössä)
Smart Reporting	Tämä kenttä määrittää, ilmoitetaanko integroitujen asemien kiintolevyvirheistä järjestelmän käynnistyessä. Enable Smart Reporting (Ota käyttöön Smart Reporting) -vaihtoehto on oletusarvoisesti pois käytöstä.
USB Configuration (USB-määritykset)	Voit ottaa integroidun USB-ohjaimen käyttöön tai poistaa sen käytöstä. <ul style="list-style-type: none"> • Enable USB Boot Support (Ota USB-käynnistyksen tuki käyttöön) • Enable Front USB Ports (Ota etuosan USB-portit käyttöön) • Enable Rear USB Ports (Ota käyttöön takaosan USB-portit) Kaikki vaihtoehdot on otettu oletusarvoisesti käyttöön.
Front USB Configuration (Etuosan USB-määritys)	Voit ottaa USB-etuportit käyttöön tai poistaa ne käytöstä. Kaikki portit on otettu oletusarvoisesti käyttöön.
Rear USB Configuration (Takaosan USB-määritys)	Voit ottaa taka-USB-portit käyttöön tai poistaa ne käytöstä. Kaikki portit on otettu oletusarvoisesti käyttöön.
Ääni	Voit ottaa integroidun ääniohjaimen käyttöön tai poistaa sen käytöstä. Enable Audio (Ota audio käyttöön) -vaihtoehto on valittu oletusarvoisesti. <ul style="list-style-type: none"> • Enable Microphone (Ota mikrofoni käyttöön) • Enable Internal Speaker (Ota sisäinen mikrofoni käyttöön) Molemmat vaihtoehdot on valittu oletusarvoisesti.
Dust Filter Maintenance (Pölynsuodattimen huolto)	Voit ottaa käyttöön tai poistaa käytöstä BIOS-viestit, jotka kehottavat huoltamaan tietokoneeseen asennetun valinnaisen pölynsuodattimen. BIOS luo käynnistystä edeltävän muistutuksen, jossa kehoitetaan puhdistamaan tai vaihtamaan pölynsuodatin valitun ajan välein. Oletusasetus on Disabled (Pois käytöstä) . <ul style="list-style-type: none"> • Disabled (Ei käytössä) • 15 päivää • 30 päivää • 60 päivää

Taulukko 5. Järjestelmän kokoonpano (jatkuu)

Vaihtoehto	Kuvaus
	<ul style="list-style-type: none">• 90 päivää• 120 päivää• 150 päivää• 180 päivää

Video-näytön asetukset

Taulukko 6. Video

Vaihtoehto	Kuvaus
Primary Display	Voit valita ensisijaisen näytön, kun järjestelmässä on useita näyttöohjaimia. <ul style="list-style-type: none">• Auto (Automaattinen) (oletus)• Intel HD Graphics  HUOMAUTUS: Jos et valitse asetusta Auto, kiinteä grafiikkalaite on käytettävissä.

Tietoturva

Taulukko 7. Tietoturva

Vaihtoehto	Kuvaus
Admin Password (Järjestelmänvalvojan salasana)	Voit määrittää, muuttaa tai poistaa järjestelmänvalvojan salasanan.
System Password (Järjestelmän salasana)	Voit määrittää, muuttaa tai poistaa järjestelmän salasanan.
Internal HDD-0 Password (Sisäinen HDD-0-salasana)	Voit määrittää, muuttaa tai poistaa tietokoneen sisäisen kiintolevyn salasanan.
Password Configuration (Salasanamääritys)	Käyttäjä voi määrittää valvojan salasanan ja järjestelmän salasanan sallittujen merkkien minimi- ja maksimimäärän. Merkkialue on 4–32.
Password Bypass (Salasanan ohitus)	Tällä asetuksella voit ohittaa järjestelmän (käynnistys-) salasanan sekä sisäisen kiintolevyn salasanan kyselyt järjestelmää käynnistettäessä uudelleen. <ul style="list-style-type: none">• Disabled – (Poissa käytöstä) – Kysy aina järjestelmän ja sisäisen kiintolevyn salasanaa, kun ne on määritetty. Tämä vaihtoehto on oletusarvoisesti pois käytöstä.• Reboot Bypass (Uudelleenkäynnistys salasana) – Ohita salasana uudelleenkäynnistyksessä (lämmän käynnistys).  HUOMAUTUS: Järjestelmä pyytää järjestelmän ja sisäinen kiintolevyn salasanaa käynnistettäessä virran katkaisun jälkeen (kylmä käynnistys). Lisäksi järjestelmä pyytää mahdollisten Modular Bay -kiintolevyjen salasanoja.
Password Change (Salasanan muutos)	Voit tämän vaihtoehdon avulla määrittää, sallitaanko järjestelmän ja kiintolevyn salasanojen muutokset, kun järjestelmänvalvojan salasana on asetettu. Allow Non-Admin Password Changes (Salli muiden kuin valvojan salasanojen muutokset) – Tämä vaihtoehto on oletusarvoisesti käytössä.
UEFI Capsule Firmware Updates	Tämä vaihtoehto määrää, sallii tämä järjestelmä BIOS-päivitykset UEFI-kapselipäivityspakkauksina. Tämä vaihtoehto on oletusarvoisesti valittu. Tämän vaihtoehdon poistaminen käytöstä estää BIOS-päivitykset sellaisista palveluista kuin Microsoft Windows Update ja Linux Vendor Firmware Service (LVFS).
TPM 2.0 Security	Voit hallita, onko TPM (Trusted Platform Module) käyttöjärjestelmän nähtävissä. <ul style="list-style-type: none">• TPM On (TPM käytössä) (oletus)• Clear (Tyhjennä)

Taulukko 7. Tietoturva (jatkuu)

Vaihtoehto	Kuvaus
	<ul style="list-style-type: none"> • PPI Bypass for Enable Commands (PPI-ohitus käyttöön otetuille komennoille) • PPI Bypass for Disable Commands (PPI-ohitus käytöstä poistetuille komennoille) • PPI Bypass for Clear Commands (PPI-ohitus tyhjennetyille komennoille) • Attestation Enable (Vahvistus käytössä) (oletus) • Key Storage Enable (Avaintallennus käytössä) (oletus) • SHA-256 (oletus) Valitse yksi vaihtoehto: <ul style="list-style-type: none"> • Disabled (Ei käytössä) • Enabled (Käytössä) (oletusasetus)
Absolute	Tällä kentällä voit ottaa Absolute® Softwaren kehittämän Absolute Persistence Module -BIOS-moduuliliittymän käyttöön, poistaa sen käytöstä tai poistaa sen lopullisesti käytöstä. <ul style="list-style-type: none"> • Enabled (Käytössä) – Tämä vaihtoehto on valittu oletusarvoisesti. • Disable (Poista käytöstä) • Permanently Disabled (Poistettu pysyvästi käytöstä)
Chassis Intrusion	Tämä kenttä hallitsee kotelon tunkeutumisosominaisuutta. Valitse asetuksista: <ul style="list-style-type: none"> • Disabled (Ei käytössä) (oletusasetus) • Enabled (Käytössä) • On-Silent (Käytössä, hiljainen)
Admin Setup Lockout	Voit estää käyttäjä siirtymästä asennusohjelmaan, kun järjestelmänvalvojan salasana on käytössä. Tätä vaihtoehtoa ei ole oletusarvoisesti määritetty.
Master Password Lockout (Salasanan lukituksen hallinta)	Ottaa yleissalasanatuen käyttöön tai poistaa sen käytöstä. Kiintolevyn salasanat on nollattava ennen kuin asetusta voidaan muuttaa. Tätä vaihtoehtoa ei ole oletusarvoisesti määritetty.
SMM Security Mitigation	Tällä asetuksella voit ottaa käyttöön UEFI SMM Security Mitigation -lisäsuojaukset tai poistaa ne käytöstä. Tätä vaihtoehtoa ei ole oletusarvoisesti määritetty.

Secure Boot -asetukset

Taulukko 8. Suojattu käynnistys

Vaihtoehto	Kuvaus
Secure Boot Enable	Käyttäjä voi ottaa suojatun käynnistysominaisuuden käyttöön tai poistaa sen käytöstä <ul style="list-style-type: none"> • Secure Boot Enable Tämä asetus ei ole oletusarvoisesti käytössä.
Secure Boot Mode	Voit muuttaa Secure Bootin toimintaa, jonka avulla voit sallia UEFI-laitteen allekirjoitusten arvioinnin tai valvonnan. <ul style="list-style-type: none"> • Deployed Mode (Käytössä-tila) (oletus) • Audit Mode (Auditointitila)
Expert key Management	Käyttäjä voi muuttaa suojausavaintietokantoja vain, jos mukautettu tila on käytössä. Enable Custom Mode (Ota mukautettu tila käyttöön) -vaihtoehto on oletusarvoisesti pois käytöstä. Vaihtoehdot ovat: <ul style="list-style-type: none"> • PK (oletus) • KEK • db • dbx Jos otat mukautetun tilan käyttöön, asetusten PK, KEK, db ja dbx vaihtoehdot tulevat näkyviin. Vaihtoehdot ovat: <ul style="list-style-type: none"> • Save to File (Tallenna tiedostoon) – Tallentaa avaimen käyttäjän valitsemaan tiedostoon

Taulukko 8. Suojattu käynnistys (jatkuu)

Vaihtoehto	Kuvaus
	<ul style="list-style-type: none">● Replace from File (Korvaa tiedostosta) – Korvaa sen hetkisen avaimen käyttäjän valitsemasta tiedostosta saadulla avaimella● Append from File (Liitä tiedostosta) – Lisää avaimen sen hetkiseen tietokantaan käyttäjän valitsemasta tiedostosta● Delete (Poista) – Poistaa valitun avaimen● Reset All Keys (Palauta kaikki avaimet) – Palauttaa oletusasetuksiin● Delete All Keys (Poista kaikki avaimet) – Poistaa kaikki avaimet <p> HUOMAUTUS: Jos poistat Custom Mode (Mukautettu tila) -tilan käytöstä, kaikki muutokset poistetaan ja avaimet palautetaan oletusasetuksiin.</p>

Intel-ohjelmistosuojan laajennuksen asetukset

Taulukko 9. Intel-ohjelmistosuojan laajennuksen

Vaihtoehto	Kuvaus
Intel SGX Enable	<p>Tässä kentässä voit määrittää suojatun ympäristön koodin suorittamiselle/arkaluontoisten tietojen käytölle pääkäyttäjärjestelmässä.</p> <p>Napsauta jotakin seuraavista vaihtoehtoista:</p> <ul style="list-style-type: none">● Disabled (Ei käytössä)● Enabled (Käytössä)● Software controlled (Ohjelmiston hallitsema) – Oletus
Enclave Memory Size	<p>Tämä asetus määrittää SGX Enclave -varamuistin koon.</p> <p>Napsauta jotakin seuraavista vaihtoehtoista:</p> <ul style="list-style-type: none">● 32 Mt● 64 MB● 128 MB—Oletus

Suorituskyky

Taulukko 10. Suorituskyky

Vaihtoehto	Kuvaus
Multi Core Support	<p>Tämä kenttä määrittää, onko suorittimessa otettu käyttöön yksi ydin vai kaikki ytimet. Joidenkin sovellusten suorituskyky paranee käytettäessä lisäytimiä.</p> <ul style="list-style-type: none">● All (Kaikki)—Oletus● 1● 2● 3
Intel SpeedStep	<p>Käyttäjä voi ottaa käyttöön tai poistaa käytöstä suorittimen Intel SpeedStep -tilan.</p> <ul style="list-style-type: none">● Enable Intel SpeedStep (Ota Intel SpeedStep käyttöön) <p>Tämä vaihtoehto on määritetty oletusarvoisesti.</p>
C-States Control	<p>Voit ottaa ylimääräisen suorittimen lepotilat käyttöön tai poistaa ne käytöstä.</p> <ul style="list-style-type: none">● C States (Suorittimen tilat)

Taulukko 10. Suorituskyky (jatkuu)

Vaihtoehto	Kuvaus
	Tämä vaihtoehto on määritetty oletusarvoisesti.
Intel TurboBoost	<p>Voit ottaa suorittimen Intel TurboBoost -tilan käyttöön tai poistaa sen käytöstä.</p> <ul style="list-style-type: none"> ● Enable Intel TurboBoost (Ota Intel TurboBoost käyttöön) <p>Tämä vaihtoehto on määritetty oletusarvoisesti.</p>
Hyper-Thread Control	<p>Voit ottaa käyttöön tai poistaa käytöstä suorittimen hypersäieominaisuuden.</p> <ul style="list-style-type: none"> ● Disabled (Ei käytössä) ● Enabled (Käytössä)—Oletus

Virranhallinta

Taulukko 11. Virranhallinta

Vaihtoehto	Kuvaus
AC Recovery	<p>Määrittää, miten järjestelmä reagoi, kun verkkovirta kytketään sähkökatkon jälkeen. AC-palautuksen asetus voi olla:</p> <ul style="list-style-type: none"> ● Power Off (Virta pois) ● Power On (Käynnistä) ● Last Power State (Viimeisin tila) <p>Oletusasetus on Power Off (Virta pois).</p>
Enable Intel Speed Shift Technology (Ota käyttöön Intel Speed Shift Technology)	<p>Voit ottaa Intel Speed Shift Technology -ominaisuuden käyttöön tai poistaa sen käytöstä. Enable Intel Speed Shift Technology (Ota Intel Speed Shift Technology käyttöön) on oletuksena valittu.</p>
Auto On Time	<p>Asettaa tietokoneen automaattisen käynnistyksen ajankohdan. Aika näytetään 12 tunnin muodossa (tunnit:minuutit:sekunnit). Muuta aloitusaikaa kirjoittamalla arvot aika- ja AM/PM-kenttiin.</p> <p> HUOMAUTUS: Tämä ominaisuus ei toimi, jos katkaiset tietokoneesta virran jatkojohdon tai ylijännitesuojan katkaisimesta tai jos Auto Power (Automaattikäynnistys) -asetuksena on Disabled (Ei käytössä).</p>
Deep Sleep Control	<p>Käyttäjä voi määrittää ohjaimet Deep Sleep -tilassa.</p> <ul style="list-style-type: none"> ● Disabled (Ei käytössä) ● Käytössä vai S5:ssä ● Käytössä S4:ssä ja S5:ssä
USB Wake Support	<p>Käyttäjä voi määrittää, että USB-laitteet voivat herättää järjestelmän valmiustilasta. Vaihtoehto Enable USB Wake Support (Ota käyttöön USB-herätystuki) on valittu oletusarvoisesti.</p>
Wake on LAN/WWAN	<p>Tämä vaihtoehto sallii tietokoneen käynnistämisen erityisellä LAN-signaalilla. Ominaisuus toimii vain, kun tietokone on liitetty verkkovirtaan.</p> <ul style="list-style-type: none"> ● Disabled (Poissa käytöstä) – Järjestelmää ei voi käynnistää tietyllä LAN-signaalilla, kun se saa herätyssignaalin LAN- tai WLAN-verkon kautta. ● LAN or WLAN (LAN tai WLAN) – Järjestelmä voidaan käynnistää tietyllä LAN- tai WLAN-signaalilla. ● LAN Only (Vain LAN) – Järjestelmä voidaan käynnistää tietyllä LAN-signaalilla. ● LAN with PXE Boot (LAN PXE-käynnistyksellä) – Herätyspaketti, joka lähetetään järjestelmään joko S4- tai S5-tilassa, saa järjestelmän käynnistymään suoraan PXE:hen. ● WLAN Only (Vain WLAN) – Järjestelmä voidaan käynnistää tietyllä WLAN-signaalilla. <p>Tämä vaihtoehto on oletusarvoisesti pois käytöstä.</p>

Taulukko 11. Virranhallinta (jatkuu)

Vaihtoehto	Kuvaus
Block Sleep	Voit estää lepotilaan (S3-tilaan) siirtymisen käyttöjärjestelmässä. Tämä vaihtoehto on oletusarvoisesti pois käytöstä.

Post-toiminta

Taulukko 12. POST-toiminta

Vaihtoehto	Kuvaus
Adapter Warnings	Tämän vaihtoehdon avulla voit valita, näyttääkö järjestelmä varoitusviestejä tiettyjä verkkolaitteita käytettäessä. Tämä vaihtoehto on oletusarvoisesti käytössä.
Numlock LED	Voit ottaa käyttöön tai poistaa käytöstä numerolukitusnäppäimen, kun tietokone käynnistyy. Tämä vaihtoehto on oletusarvoisesti käytössä.
Keyboard Errors (Näppäimistövirheet)	Voit ottaa käyttöön tai poistaa käytöstä näppäimistövirheilmoitukset tietokoneen käynnistyessä. Enable Keyboard Error Detection (Ota näppäimistövirheiden havaitseminen käyttöön) on oletuksena käytössä.
Fast Boot	Tämä asetus voi nopeuttaa käynnistystä ohittamalla joitain yhteensopivuusvaiheita: <ul style="list-style-type: none">● Minimal (Minimaalinen) – Järjestelmä käynnistyy nopeasti, paitsi jos BIOS on päivitetty tai muisti vaihdettu tai edellinen POST ei suorittanut loppuun saakka.● Thorough (Läpikotainen) – Järjestelmä ei ohita mitään käynnistysprosessin vaiheita.● Auto – Tällä käyttöjärjestelmä voi ohjata tätä asetusta (tämä toimii vaih, kun käyttöjärjestelmä tukee Simple Boot Flag (Yksinkertaisen käynnistykseen merkintä) -asetusta). Tämä asetus on oletusarvoisesti Thorough (Läpikotainen) .
Extend BIOS POST Time	Tämä vaihtoehto luo ylimääräisen käynnistystä edeltävän viiveen. <ul style="list-style-type: none">● 0 seconds (0 sekuntia) (oletus)● 5 seconds (5 sekuntia)● 10 seconds (10 sekuntia)
Full Screen Logo (Koko näytön logo)	Tämä asetus näyttää koko näytön logon, jos kuva vastaa näytön tarkkuutta. Vaihtoehtoa Enable Full Screen Logo (Ota käyttöön koko näytön logo) ei ole valittu oletusarvoisesti..
Warnings and Errors (Varoitukset ja virheet)	Tämän vaihtoehdon avulla käynnistysprosessi pysähtyy vain, kun havaitaan varoituksia tai virheitä. Valitse asetuksista: <ul style="list-style-type: none">● Prompt on Warnings and Errors (Anna varoitukset ja virheet) – oletus● Continue on Warnings (Jatka varoituksia)● Continue on Warnings and Errors (Jatka varoituksia ja virheitä)

Virtualisointituki

Taulukko 13. Virtualisointituki

Vaihtoehto	Kuvaus
Virtualization (Virtualisointi)	Tämä vaihtoehto määrää, voiko Virtual Machine Monitor (VMM) käyttää Intel Virtualization -tekniikan tarjoamia laitteiston lisäominaisuuksia. <ul style="list-style-type: none">● Enable Intel Virtualization Technology (Ota Intel Virtualization -tekniikka käyttöön). Tämä vaihtoehto on oletusarvoisesti käytössä.
VT for Direct I/O	Tämä vaihtoehto määrää, voiko Virtual Machine Monitor (VMM) käyttää Intel Virtualization Technology for Direct I/O -tekniikan tarjoamia laitteiston lisäominaisuuksia. <ul style="list-style-type: none">● Enable VT for Direct I/O (Ota käyttöön VT for Direct I/O) Tämä vaihtoehto on määritetty oletusarvoisesti.

Langattoman yhteyden vaihtoehdot

Taulukko 14. Langaton

Vaihtoehto	Kuvaus
Wireless Device Enable	<p>Voit ottaa sisäiset langattomat laitteet käyttöön tai poistaa ne käytöstä.</p> <p>Vaihtoehdot ovat:</p> <ul style="list-style-type: none">• WLAN/WiGig• Bluetooth <p>Kaikki vaihtoehdot on otettu oletusarvoisesti käyttöön.</p>

Huolto

Taulukko 15. Huolto

Vaihtoehto	Kuvaus
Service Tag (Palvelutunnus)	Näyttää tietokoneen huoltomerkin.
Asset Tag (Laitetunnus)	Voit luoda järjestelmän laitetunnuksen, jos sellaista ei ole jo määritetty. Tätä vaihtoehtoa ei ole oletusarvoisesti määritetty.
SERR Messages (SERR-viestit)	Ohjaa SERR-viestitekniikkaa. Tämä vaihtoehto on oletusarvoisesti asetettu. Jotkin näytönohjaimet vaativat, että SERR-viestitekniikka poistetaan käytöstä.
BIOS Downgrade (BIOS:in palauttaminen edellisiin versioihin)	Voit salata aikaisemmat versiot järjestelmän laiteohjelmistosta. <ul style="list-style-type: none">• Allows BIOS Downgrade (Salli BIOS:in palauttaminen vanhempaan versioon) Tämä vaihtoehto on oletusarvoisesti asetettu.
Data Wipe (Tietojen poisto)	Voit poistaa tiedot turvallisesti kaikista sisäisistä tallennuslaitteista. <ul style="list-style-type: none">• Wipe on Next Boot (Pyyhi seuraavan käynnistyksen aikana) Tätä vaihtoehtoa ei ole oletusarvoisesti määritetty.
BIOS Recovery (BIOS-palautus)	BIOS Recovery from Hard Drive (BIOS-palautus kiintolevyiltä) – Tämä vaihtoehto on oletusarvoisesti asetettu. Voit palauttaa BIOS-viat käyttäen kiintolevyn tai ulkoisen USB-tikun palautustiedostoa.  HUOMAUTUS: BIOS Recovery from Hard Drive (BIOS:in palautus kiintolevyiltä) -kentän on oltava käytössä. Always Perform Integrity Check (Suorita aina yhteensopivuustarkistus) – Suorittaa yhteensopivuustarkistuksen jokaisen käynnistyksen yhteydessä.
First Power On Date	Voit asettaa omistajuuden alkamispäivän. Set Ownership Date (Aseta omistajuuden alkamispäivä) -vaihtoehtoa ei ole asetettu oletusarvoisesti.

Järjestelmälokit

Taulukko 16. Järjestelmälokit

Vaihtoehto	Kuvaus
BIOS events	Voit lukea ja tyhjentää järjestelmän asennusohjelman (BIOS) POST-tapahtumat.

Lisäasetukset

Taulukko 17. Lisäasetukset

Vaihtoehto	Kuvaus
ASPM	Voit määrittää ASPM-tason. <ul style="list-style-type: none">• Auto (Automaattinen) (oletus) – Ei laitteen ja PCI Express -liitännän kättelyä laitteen tukeman parhaan ASPM-tilan määrittämiseksi• Disabled (Pois käytöstä) – ASPM-virranhallinta on koko ajan pois käytöstä• L1 Only (Vain L1) – ASPM power-virranhallinta käyttää L1:tä

SupportAssist System Resolution

Vaihtoehto Kuvaus

Auto OS Recovery Threshold Voit hallita SupportAssist Systemin automaattista käynnistymistä. Vaihtoehdot ovat:

- Off (Pois)
- 1
- 2 (oletusarvoisesti käytössä)
- 3

SupportAssist OS Recovery (Käyttöjärjestelmän SupportAssist-palauttaminen) Voit palauttaa SupportAssist OS Recovery (oletuksena pois käytöstä).

BIOSConnect BIOSConnect enable or disable cloud Service OS upon absence of Local OS Recovery (Ota huoltokäyttöjärjestelmä käyttöön, jos paikallisen käyttöjärjestelmän palauttaminen ei onnistu) (oletuksena käytössä).

BIOS:in päivittäminen

BIOS:in päivittäminen Windowsissa

Tietoja tehtävästä

VAROITUS: Jos BitLockerin käyttöä ei keskeytetä ennen BIOS:in päivittämistä, BitLocker-avainta ei tunnisteta kun järjestelmä käynnistetään seuraavan kerran. Sinua pyydetään antamaan palautusavain, jotta voit jatkaa. Järjestelmä pyytää palautusavainta jokaisen uudelleenkäynnistyksen yhteydessä. Jos et tiedä palautusavainta, saatat menettää tietoja tai voit joutua asentamaan käyttöjärjestelmän uudelleen. Katso aiheen lisätiedot tietokanta-artikkelista: <https://www.dell.com/support/article/sln153694>

Vaiheet

1. Siirry osoitteeseen www.dell.com/support.

2. Klikkaa **Product support** (Tuotetuki). Klikkaa **Product support** (Tuotetuki), anna tietokoneen palvelutunnus ja klikkaa **Search** (Haku).

HUOMAUTUS: Jos sinulla ei ole palvelutunnusta, tunnista tietokoneesi automaattisesti SupportAssist-ominaisuuden avulla. Voit myös käyttää tuotetunnusta tai selata tietokonemallia manuaalisesti.

3. Klikkaa **Drivers & downloads** (Ajurit ja ladattavat tiedostot). Laajenna **Find drivers** (Etsi ajureita).

4. Valitse tietokoneeseesi asennettu käyttöjärjestelmä.

5. Valitse avattavasta luettelosta **Category** (Luokka) kohta **BIOS**.

6. Valitse BIOSin uusin versio ja lataa tietokoneen BIOS-tiedosto valitsemalla **Download** (Lataa).

7. Kun lataus on valmis, selaa kansioon, johon tallensit BIOS-päivytystiedoston.
8. Kaksoisklikkaa BIOS-päivytystiedoston kuvaketta ja noudata näytön ohjeita.
Lisätietoja on tietämuskannan artikkelissa [000124211](https://www.dell.com/support) osoitteessa www.dell.com/support.

BIOS:in päivittäminen Linuxissa ja Ubuntussa

Lisätietoja järjestelmän BIOSin päivittäminen Linuxilla tai Ubuntulla asennetussa tietokoneessa on tietämuskannan artikkelissa [000131486](https://www.dell.com/support) osoitteessa www.dell.com/support.

BIOSin päivittäminen USB-aseman avulla Windowsissa

Tietoja tehtävästä

VAROITUS: Jos BitLockerin käyttöä ei keskeytetä ennen BIOS:in päivittämistä, BitLocker-avainta ei tunnisteta kun järjestelmä käynnistetään seuraavan kerran. Sinua pyydetään antamaan palautusavain, jotta voit jatkaa. Järjestelmä pyytää palautusavainta jokaisen uudelleenkäynnistyksen yhteydessä. Jos et tiedä palautusavainta, saatat menettää tietoja tai voit joutua asentamaan käyttöjärjestelmän uudelleen. Katso aiheen lisätiedot tietokanta-artikkelista: <https://www.dell.com/support/article/sln153694>

Vaiheet

1. Lataa BIOS-määrittämissuoritusohjelman uusi tiedosto "BIOS:in päivittäminen Windowsissa" -kohdan vaiheiden 1–6 mukaisesti.
2. Luo USB-käynnistysasema. Lisätietoja on tietämuskannan artikkelissa [000145519](https://www.dell.com/support) osoitteessa www.dell.com/support.
3. Kopioi BIOS-määrittämissuoritusohjelman tiedosto USB-käynnistysasemalle.
4. Liitä USB-käynnistysasema tietokoneeseen, jonka BIOS:in haluat päivittää.
5. Käynnistä tietokone uudelleen ja paina **F12**.
6. Valitse USB-asema **Kertakäynnistysvalikon** kautta.
7. Kirjoita BIOS-määrittämissuoritusohjelman tiedoston nimi ja paina **Enter**.
BIOS-päivitysohjelma tulee näkyviin.
8. Viimeistele BIOS-päivitys noudattamalla näytöllä annettuja ohjeita.

BIOSin päivittäminen F12-kertakäynnistysvalikosta

Voit päivittää tietokoneen BIOSin FAT32 USB -muistitikulle kopioitun BIOSin .exe-päivytystiedoston avulla ja käynnistää sen F12-kertakäynnistysvalikosta.

Tietoja tehtävästä

VAROITUS: Jos BitLockerin käyttöä ei keskeytetä ennen BIOS:in päivittämistä, BitLocker-avainta ei tunnisteta kun järjestelmä käynnistetään seuraavan kerran. Sinua pyydetään antamaan palautusavain, jotta voit jatkaa. Järjestelmä pyytää palautusavainta jokaisen uudelleenkäynnistyksen yhteydessä. Jos et tiedä palautusavainta, saatat menettää tietoja tai voit joutua asentamaan käyttöjärjestelmän uudelleen. Katso aiheen lisätiedot tietokanta-artikkelista: <https://www.dell.com/support/article/sln153694>

BIOS-päivitys

Voit suorittaa BIOS-päivytystiedoston Windowsista käyttämällä USB-muistitikua, jonka tietokone voi käynnistää. Voit myös päivittää BIOSin tietokoneen F12-kertakäynnistysvalikosta.

Uusimmissa vuoden 2012 jälkeen valmistetuissa Dell-tietokoneissa on tämä ominaisuus. Voit tarkistaa sen käynnistämällä tietokoneen F12-kertakäynnistysvalikosta ja varmistamalla, että BIOS FLASH UPDATE (BIOS-PÄIVITYS) on mainittu luettelossa tietokoneen käynnistysvaihtoehtona. Jos vaihtoehto on luettelossa, BIOS tukee tätä BIOS-päivitysvaihtoehtoa.

HUOMAUTUS: Tätä toimintaa voi käyttää vain tietokoneissa, joissa on BIOS Flash Update -vaihtoehto F12-kertakäynnistysvalikossa.

Päivittäminen kertakäynnistysvalikosta

BIOSin päivittäminen F12-kertakäynnistysvalikosta edellyttää seuraavia:

- FAT32-tiedostojärjestelmään formatoitu USB-muistitikku (muistitikun ei tarvitse olla käynnistettävä)
- suoritettava BIOS-tiedosto, joka ladataan Dell-tuen verkkosivustolta ja kopioidaan USB-muistitikun juurihakemistoon
- tietokoneeseen kytketty virtamuuntaja
- toimiva tietokoneen akku BIOSin päivittämiseen.

Suorita seuraavat vaiheet BIOSin päivittämiseksi F12-valikosta:

 **VAROITUS: Älä sammuta tietokonetta BIOSin päivityksen aikana. Tietokone ei ehkä käynnisty, jos sammutat tietokoneen.**

Vaiheet

1. Kun tietokone on sammutettu, aseta tietokoneen USB-porttiin USB-muistitikku, johon olet kopioinut päivityksen.
2. Käynnistä tietokone ja avaa kertakäynnistysvalikko painamalla F12-näppäintä. Valitse BIOS Update (BIOS-päivitys) hiirellä tai nuolinäppäimillä ja paina sitten Enter. Näyttöön tulee BIOS-päivitysvalikko.
3. Klikkaa **Flash from file** (Päivitä tiedostosta).
4. Valitse ulkoinen USB-laite.
5. Valitse tiedosto ja kaksoisklikkaa päivityksen kohdetiedostoa, ja klikkaa sitten **Submit** (Lähetä).
6. Klikkaa **Confirm Update BIOS** (Vahvista BIOSin päivitys). Tietokone alkaa jälleen päivittää BIOSia.
7. Tietokone käynnistyy uudelleen, kun BIOS-päivitys on suoritettu.

Järjestelmän ja asennusohjelman salasana

Taulukko 18. Järjestelmän ja asennusohjelman salasana

Salasanan tyyppi	Kuvaus
Järjestelmän salasana	Salasana, joka on annettava tietokoneeseen kirjaututtaessa.
Asennusohjelman salasana	Salasana, joka on annettava, jotta voidaan siirtyä tietokoneen BIOS-asetuksiin ja muuttaa niitä.

Voit luoda järjestelmän salasanan ja asennusohjelman salasanan tietokoneen suojaksi.

 **VAROITUS: Salasanat tarjoavat perustason suojauksen tietokoneen tiedoille.**

 **VAROITUS: Jos tietokone ei ole lukittu ja se jätetään valvomatta, kuka tahansa voi käyttää sen tietoja.**

 **HUOMAUTUS:** Järjestelmän ja asennusohjelman salasana -ominaisuus ei ole käytössä.

Järjestelmän asennusohjelman salasanan määrittäminen

Edellytykset

Voit asettaa uuden **Asennusohjelman tai järjestelmänvalvojan salasanan**, kun tila on **Not Set** (Ei asetettu).

Tietoja tehtävästä

Voit avata järjestelmän asennusohjelman painamalla F12 heti käynnistyksen tai uudelleenkäynnistyksen jälkeen.

Vaiheet

1. Valitse **System BIOS** (Järjestelmän BIOS) tai **System Setup** (Järjestelmän määrittäminen) -näytöltä **Security** (Suojaus) ja paina Enter. **Security** (Suojaus) -näyttö avautuu..
2. Valitse **System/Admin Password** (Järjestelmän/järjestelmänvalvojan salasana) ja luo uusi salasana **Enter the new password** (Kirjoita uusi salasana) -kenttään. Aseta järjestelmän salasana seuraavasti:
 - Salasanan enimmäispituus on 32 merkkiä.

- Vähintään yksi erikoismerkki: ! " # \$ % & ' () * + , - . / : ; < = > ? @ [\] ^ _ ` { | }
- Numerot 0–9.
- Isot kirjaimet A–Z.
- Pienet kirjaimet a–z.

3. Kirjoita järjestelmän salasana, kirjoitit valitsit aiemmin **Confirm new password** (Vahvista uusi salasana) -kenttään, ja klikkaa **OK**.
4. Paina Esc ja tallenna muutokset ponnahdusviestin mukaisesti.
5. Tallenna muutokset painamalla Y.
Tietokone käynnistyy uudelleen.

Vanhan järjestelmän asennusohjelman salasanan poistaminen tai vaihtaminen

Edellytykset

Varmista, että **Password Status** (Salasanan tila) -asetus on järjestelmän asennusohjelmassa Unlocked (Ei lukittu) ennen kuin yrität poistaa tai muuttaa aiemmin asetetun järjestelmän ja/tai määrittysten salasanan. Jos **Password Status** (Salasanan tila) -asetus on Locked (Lukittu), et voi poistaa tai muuttaa aiemmin asetettua järjestelmän tai määrittysten salasanaa..

Tietoja tehtävästä

Voit avata järjestelmän asennusohjelman painamalla F12 heti käynnistyksen tai uudelleenkäynnistyksen jälkeen.

Vaiheet

1. Valitse **System BIOS**- (Järjestelmän BIOS) tai **System Setup** (Järjestelmän määrittymiset) -näytöltä **System Security** (Järjestelmän suojaus) ja paina Enter.
System Security (Järjestelmän suojaus) -näyttö avautuu..
2. Vahvista **System Security** (Järjestelmän suojaus) -näytöltä, että **Password Status** (Salasanan tila) on **Unlocked** (Ei lukittu).
3. Valitse **System Password** (Järjestelmän salasana). Päivitä tai poista aiemmin asetettu järjestelmän salasana ja paina Enter-näppäintä tai sarkainta.
4. Valitse **Setup Password** (Asennusohjelman salasana). Päivitä tai poista aiemmin asetettu järjestelmän salasana ja paina Enter-näppäintä tai sarkainta.
 **HUOMAUTUS:** Jos vaihdat järjestelmän ja/tai asennusohjelman salasanan, kirjoita uusi salasana pyydettyäessä. Jos poistat järjestelmän ja/tai asennusohjelman salasanan, vahvista poisto pyydettyäessä.
5. Paina Esc, niin sinua kehoitetaan tallentamaan muutokset.
6. Tallenna muutokset ja poistu järjestelmän asennusohjelmasta painamalla Y.
Tietokone käynnistyy uudelleen.

BIOS:in (järjestelmän asennus-) ja järjestelmän salasanan tyhjentäminen

Tietoja tehtävästä

Jos haluat tyhjentää järjestelmän tai BIOS:in salasanan, ota yhteyttä Dellin tekniseen tukeen. Yhteystiedot ovat saatavilla osoitteesta www.dell.com/contactdell.

 **HUOMAUTUS:** Jos haluat nollata Windowsin tai sovellusten salasanan, katso ohjeet Windowsin tai kyseisen sovelluksen ohjeista.

Vianmääritys

Dell SupportAssist – Järjestelmän suorituskyvyn tarkistus ennen uudelleenkäynnistämistä

Tietoja tehtävästä

SupportAssist-diagnostiikka (järjestelmädiagnostiikka) suorittaa laitteiston täydellisen tarkistuksen. Dell SupportAssist – Järjestelmän suorituskyvyn tarkistus ennen uudelleenkäynnistämistä on sulautettu BIOSiin, ja se käynnistetään BIOSista sisäisesti. Sulautettu järjestelmän diagnostiikka tarjoaa vaihtoehtoja tietyille laitteille tai laiteryhmillä, joilla voidaan

- suorittaa testit automaattisesti tai vuorovaikutteisessa tilassa
- toistaa testit
- Avaa tai tallenna testien tulokset
- Näet lisää testivaihtoehtoja suorittamalla läpikotaiset testit. Niiden avulla saat lisää tietoa vioittuneista laitteista.
- Katso tilaviesteistä, onnistuiko testien suorittaminen
- Katso virheilmoituksista testauksen aikana ilmenneet virheet

HUOMAUTUS: Eräille laitteille suoritettavat testit vaativat käyttäjältä toimia. Älä poistu tietokoneen äärestä diagnostiikan suorittamisen aikana.

Lisätietoja: <https://www.dell.com/support/kbdoc/000180971>.

SupportAssist – Järjestelmän suorituskyvyn tarkistus ennen uudelleenkäynnistämistä

Vaiheet

1. Käynnistä tietokone.
2. Kun tietokone käynnistyy, paina F12-näppäintä Dell-logon ilmestyessä.
3. Valitse käynnistysvalikosta **Diagnostics (Diagnostiikka)**.
4. Klikkaa vasemmassa alakulmassa olevaa nuolta.
Esiin tulee diagnoosin aloitussivu.
5. Voit siirtyä sivuluettelointiin klikkaamalla oikeassa alakulmassa olevaa nuolta.
Havaitut tuotteet tulevat luetteloon.
6. Jos haluat suorittaa tietyn laitteen diagnoosin, paina Esc ja klikkaa **Yes** (Kyllä) pysäyttääksesi diagnoosin.
7. valitse vasemmasta paneelista laite ja klikkaa **Run Tests (Suorita testit)**.
8. Virhekoodit tulevat näkyviin, jos tarkistuksessa löytyy ongelmia.
Merkitse virhekoodi ja validointinumero muistiin ja ota yhteyttä Delliin.

Diagnostiikkamerkkivalojen toiminta

Taulukko 19. Diagnostiikkamerkkivalojen toiminta

Välähdyskuvio		Ongelman kuvaus	Ehdotettu ongelman ratkaisu
Keltainen	Valkoinen		
1	2	SPI:n päivittäminen epäonnistui eikä palauttaminen onnistu	

Taulukko 19. Diagnostiikkamerkkivalojen toiminta (jatkuu)

Välähdyskuvio		Ongelman kuvaus	Ehdotettu ongelman ratkaisu
Keltainen	Valkoinen		
2	1	Suoritinvika	<ul style="list-style-type: none"> • Suorita Dell Support Assist/ Dell Diagnostics -työkalu. • Jos ongelma jatkuu, vaihda emolevy.
2	2	Emolevyn vika (kattaa BIOS-viat ja ROM-virheet)	<ul style="list-style-type: none"> • Päivitä BIOS uusimpaan versioon. • Jos ongelma jatkuu, vaihda emolevy.
2	3	Muistia/RAM:ia ei havaittu	<ul style="list-style-type: none"> • Varmista, että muistimoduuli on asennettu oikein. • Jos ongelma jatkuu, vaihda muistimoduuli.
2	4	Muisti- tai RAM-vika	<ul style="list-style-type: none"> • Nollaa muistimoduuli. • Jos ongelma jatkuu, vaihda muistimoduuli.
2	5	Asennettu virheellinen muisti	<ul style="list-style-type: none"> • Nollaa muistimoduuli. • Jos ongelma jatkuu, vaihda muistimoduuli.
2	6	Emolevyn / piirisarjan virhe / kellon vika / A20-portin vika / Super-I/O:n vika / näppäimistön ohjaimen vika	<ul style="list-style-type: none"> • Päivitä BIOS uusimpaan versioon. • Jos ongelma jatkuu, vaihda emolevy.
3	1	CMOS-paristovika	<ul style="list-style-type: none"> • Nollaa CMOS-pariston liitos. • Jos ongelma jatkuu, vaihda RTS-paristo.
3	2	PCI- tai näytönohjain-/piirivika	Vaihda emolevy.
3	3	BIOS-palautuslevykyvaa ei löydy	<ul style="list-style-type: none"> • Päivitä BIOS uusimpaan versioon. • Jos ongelma jatkuu, vaihda emolevy.
3	4	BIOS-palautuslevykyva löydettiin mutta se on virheellinen	<ul style="list-style-type: none"> • Päivitä BIOS uusimpaan versioon. • Jos ongelma jatkuu, vaihda emolevy.
3	5	Virtakiskon vika	<ul style="list-style-type: none"> • EC kohtasi virransyöttövian. • Jos ongelma jatkuu, vaihda emolevy.
3	6	SBIOS-muisti on vioittunut	<ul style="list-style-type: none"> • SBIOS havaitsi muistin vioittumisen • Jos ongelma jatkuu, vaihda emolevy.
3	7	Intel ME:n (Management Engine) virhe	<ul style="list-style-type: none"> • ME ei vastannut HECI-viestiin ennen aikakatkaisua • Jos ongelma jatkuu, vaihda emolevy.
4	2	CPU-virtajohdon kytkentäongelma	

Käyttäjärjestelmän palauttaminen

Jos tietokone ei voi käynnistää käyttäjärjestelmää toistuvista yrityksistä huolimatta, Dell SupportAssist OS Recovery -työkalu käynnistetään automaattisesti.

Dell SupportAssist OS Recovery on erillinen työkalu, joka on tehdasasennettu kaikkiin Dellin Windows-tietokoneisiin. Se sisältää diagnostiikka- ja vianmäärittäjätyökalut, jotka havaitsevat tietokoneessa käyttäjärjestelmän käynnistymistä edeltävät virheet. Sen avulla voit suorittaa laitteiston vianmäärittäjätyökalun, korjata tietokoneen, varmuuskopioida tiedostoja tai palauttaa tietokoneen tehdasasetukset.

Voit ladata sen myös Dell-tukisivustolta, jos haluat suorittaa tietokoneen vianmäärittäjätyökalun ja korjauksen, kun ohjelmisto- tai laitteistovika estää ensisijaisen käyttäjärjestelmän käynnistämisen.

Saat lisätietoa Dell SupportAssist OS Recoverysta artikkelista *Dell SupportAssist OS Recovery User's Guide* osoitteessa www.dell.com/serviceabilitytools. Klikkaa **SupportAssist** ja sitten **SupportAssist OS Recovery**.

Varmuuskopiointi- ja palautuslaitevaihtoehdot

Suosittellemme luomaan palautusaseman Windowsin mahdollisten ongelmien vikamäärittäjätyökalun ja korjausta varten. Dell suosittelee useita vaihtoehtoja Dell-tietokoneen Windows-käyttäjärjestelmän palauttamiseksi. Lisätietoja on kohdassa [Dell-tietokoneiden Windows-käyttäjärjestelmien varmuuskopiointi- ja palautuslaitevaihtoehdot](#).

Wi-Fin nollaaminen

Tietoja tehtävästä

Jos tietokone ei voi muodostaa verkkoyhteyttä Wi-Fi-ongelman vuoksi, Wi-Fin nollaaminen saattaa korjata ongelman. Voit nollata Wi-Fin seuraavasti:

 **HUOMAUTUS:** Joidenkin internetpalveluntarjoajien modeemi ja reititin ovat yhtenäinen laite.

Vaiheet

1. Sammuta tietokone.
2. Katkaise modeemista virta.
3. Katkaise reitittimestä virta.
4. Odota 30 sekuntia.
5. Käynnistä reititin.
6. Käynnistä modeemi.
7. Käynnistä tietokone.

Avun saaminen

Dellin yhteystiedot

Edellytykset

 **HUOMAUTUS:** Jos käytössäsi ei ole Internet-yhteyttä, löydät yhteystiedot ostolaskusta, pakkaustodistuksesta, laskusta tai Dellin tuoteluettelosta.

Tietoja tehtävästä

Dell tarjoaa monia online- ja puhelinpohjaisia tuki- ja palveluvaihtoehtoja. Niiden saatavuus vaihtelee maa- ja tuotekohtaisesti, ja jotkut palvelut eivät välttämättä ole saatavilla alueellasi. Dellin myynnin, teknisen tuen ja asiakaspalvelun yhteystiedot:

Vaiheet

1. Siirry osoitteeseen **Dell.com/support**.
2. Valitse tukiluokka.
3. Vahvista maasi tai alueesi avattavasta **Choose a Country/Region** (Valitse maa/alue) -luettelosta sivun alareunasta.
4. Valitse tarpeeseesi sopiva palvelu- tai tukiliikki.