

الطراز OptiPlex 3080 البرجي

دليل الخدمة

الملاحظات والتنبيهات والتحذيرات

ملاحظة: تشير كلمة "ملاحظة" إلى معلومات هامة تساعدك على تحقيق أقصى استفادة من المنتج الخاص بك.

تنبيه: تشير كلمة "تنبيه" إلى احتمال حدوث تلف بالأجهزة أو فقد للبيانات وتُعلمك بكيفية تجنب المشكلة.

تحذير: تشير كلمة "تحذير" إلى احتمال حدوث تلف بالملكات أو وقوع إصابة شخصية أو الوفاة.

جدول المحتويات

6	فصل 1: العمل على الكمبيوتر الخاص بك
6	تعليمات الأمان
6	قبل العمل داخل الكمبيوتر
7	احتياطات السلامة
7	التفريغ الإلكتروني - الحماية من التفريغ الإلكتروني
8	عدة الخدمة في الموقع الخاصة بالتفريغ الإلكتروني
8	بعد العمل داخل جهاز الكمبيوتر الخاص بك
9	فصل 2: المكونات الرئيسية للنظام الخاص بك
12	فصل 3: الفك وإعادة التركيب
12	الأدوات الموصى بها
12	قائمة المسامير اللولبية
13	الغطاء الجانبي
13	إزالة الغطاء الجانبي
15	تركيب الغطاء الجانبي
16	الإطار الأمامي
16	إزالة الإطار الأمامي
17	تركيب الإطار الأمامي
18	غطاء المروحة
18	إزالة أنبوبة المروحة
18	تركيب أنبوبة المروحة
19	مجموعة محرك الأقراص الثابتة
19	إزالة مجموعة محرك الأقراص الثابتة مقاس 2.5 بوصة
20	إزالة دعامة محرك الأقراص الثابتة مقاس 2.5 بوصة
21	تركيب دعامة محرك الأقراص الثابتة مقاس 2.5 بوصة
22	تركيب مجموعة محرك الأقراص الثابتة مقاس 2.5 بوصة
24	محرك الأقراص الثابتة مقاس 3.5 بوصات
24	إزالة محرك الأقراص الثابتة مقاس 3.5 بوصات
24	تركيب محرك الأقراص الثابتة مقاس 3.5 بوصات
25	محرك الأقراص المزود بذاكرة مصنوعة من مكونات صلبة
25	إزالة محرك الأقراص المزود بذاكرة مصنوعة من مكونات صلبة من نوع M.2 2230 PCIe
26	تركيب محرك الأقراص المزود بذاكرة مصنوعة من مكونات صلبة من نوع M.2 2230 PCIe
27	إزالة محرك الأقراص المزود بذاكرة مصنوعة من مكونات صلبة من نوع M.2 2280 PCIe
28	تركيب محرك الأقراص المزود بذاكرة مصنوعة من مكونات صلبة من نوع M.2 2280 PCIe
29	وحدة (وحدات) الذاكرة
29	إزالة وحدات الذاكرة
30	تركيب وحدات الذاكرة
31	مجموعة مروحة المعالج والمشتت الحراري
31	إزالة مجموعة المروحة والمشتت الحراري بقدرة للمعالج
32	تركيب مجموعة المروحة والمشتت الحراري بقدرة للمعالج
33	المعالج
33	إزالة المعالج
34	تركيب المعالج

36	بطاقة الرسومات.....
36	إزالة بطاقة الرسومات.....
37	تركيب بطاقة الرسومات.....
38	وحدة معالجة الرسومات.....
38	إزالة وحدة معالجة الرسومات المزودة بالطاقة.....
39	تركيب وحدة الرسومات المزودة بالطاقة.....
40	البطارية الخلية المصغرة.....
40	إزالة البطارية الخلية المصغرة.....
40	تركيب البطارية الخلية المصغرة.....
41	بطاقة الشبكة المحلية اللاسلكية (WLAN).....
41	إزالة بطاقة WLAN.....
42	تركيب بطاقة WLAN.....
44	محرك أقراص ضوئية رفيع.....
44	إزالة محرك الأقراص الضوئية الرفيع.....
44	تركيب محرك الأقراص الضوئية الرفيع.....
45	دعامة محرك الأقراص الضوئية الرفيع.....
45	إزالة حامل محرك الأقراص الضوئية الرفيع.....
46	تركيب دعامة محرك الأقراص الضوئية الرفيع.....
47	مكبر الصوت.....
47	إزالة مكبر الصوت.....
47	تركيب مكبر الصوت.....
48	زر التشغيل.....
48	إزالة زر التشغيل.....
49	تركيب زر التشغيل.....
50	وحدة الإمداد بالتيار.....
50	إزالة وحدة الإمداد بالتيار.....
52	تركيب وحدة الإمداد بالتيار.....
54	مفتاح أداة اكتشاف التطفل.....
54	إزالة مفتاح أداة اكتشاف التطفل.....
55	تركيب مفتاح أداة اكتشاف التطفل.....
56	وحدات الإدخال/الإخراج الاختيارية (DP/VGA/HDMI/Type C) تسلسلي.....
56	إزالة وحدات الإدخال/الإخراج الاختيارية (DP/VGA/HDMI/Type C) تسلسلي.....
57	تركيب وحدات الإدخال/الإخراج الاختيارية (منفذ C/منفذ HDMI/منفذ VGA/منفذ DP/منفذ تسلسلي).....
61	لوحة النظام.....
61	إزالة لوحة النظام.....
64	تركيب لوحة النظام.....

68..... فصل 4: البرامج.....

68	تنزيل برامج تشغيل Windows.....
----	--------------------------------

69..... فصل 5: إعداد BIOS.....

69	نظرة عامة على نظام الإدخال والإخراج الأساسي (BIOS).....
69	الدخول إلى برنامج إعداد BIOS.....
69	مفاتيح التنقل.....
70	قائمة تمهيد لمره واحده.....
70	خيارات إعداد النظام.....
70	خيارات عامة.....
71	معلومات النظام.....
71	خيارات شاشة الفيديو.....

72	الأمان.....
73	خيارات التمهيد الآمن.....
73	خيارات ملحقات حماية برامج Intel.....
74	الأداء.....
74	إدارة الطاقة.....
75	سلوك Post.....
76	دعم المحاكاة الافتراضية.....
76	خيارات الاتصال اللاسلكي.....
76	الصيانة.....
77	سجلات النظام.....
77	التهيئة المتقدمة.....
77	دقة النظام الخاص بـ SupportAssist.....
77	تحديث نظام الإدخال والإخراج الأساسي (BIOS).....
77	تحديث نظام الإدخال والإخراج الأساسي (BIOS) في Windows.....
78	تحديث نظام الإدخال والإخراج الأساسي (BIOS) في نظام التشغيل Linux و Ubuntu.....
78	تحديث نظام الإدخال والإخراج الأساسي (BIOS) باستخدام محرك أقراص عبر منفذ USB في Windows.....
78	تحديث BIOS من قائمة التمهيد لمرة واحدة باستخدام F12.....
79	كلمة مرور النظام والضبط.....
79	تعيين كلمة مرور لإعداد النظام.....
80	حذف أو تغيير كلمة مرور موجودة خاصة بالنظام.....
80	مسح إعدادات CMOS.....
81	مسح كلمتي مرور BIOS (إعداد النظام) والنظام.....

82 فصل 6: استكشاف الأخطاء وإصلاحها.....

82	تشخيصات فحص أداء النظام قبل التمهيد باستخدام Dell SupportAssist.....
82	إجراء فحص لأداء النظام قبل التمهيد باستخدام SupportAssist.....
83	سلوك مؤشر LED التشخيصي.....
84	رسائل الأخطاء التشخيصية.....
86	رسائل أخطاء النظام.....
87	استرداد نظام التشغيل.....
87	وسائط النسخ الاحتياطي وخيارات الاسترداد.....
87	دورة تشغيل شبكة WiFi.....

88 فصل 7: الحصول على المساعدة.....

88	الاتصال بشركة Dell.....
----	-------------------------

العمل على الكمبيوتر الخاص بك

الموضوعات:

- تعليمات الأمان

تعليمات الأمان

استعن بإرشادات السلامة التالية لحماية جهاز الكمبيوتر الخاص بك من أي تلف محتمل وضمان سلامتك الشخصية. ما لم تتم الإشارة إلى غير ذلك، فإن كل إجراء متضمن في هذا المستند يفترض أنك قرأت معلومات السلامة المرفقة مع جهاز الكمبيوتر الخاص بك.

تحذير: قبل العمل داخل جهاز الكمبيوتر، اقرأ معلومات الأمان الواردة مع الكمبيوتر. لمزيد من أفضل ممارسات السلامة، انظر الصفحة الرئيسية الخاصة بالتوافق التنظيمي على www.dell.com/regulatory_compliance.

تحذير: أفضل كل مصادر التيار قبل فتح غطاء جهاز الكمبيوتر أو اللوحات. بعد الانتهاء من العمل داخل جهاز الكمبيوتر، أعد وضع كل الأغطية واللوحات والمسامير اللولبية قبل توصيل مصدر التيار الكهربائي.

تنبيه: لتجنب إتلاف جهاز الكمبيوتر، تأكد من أن سطح العمل مستويًا وجافًا ونظيفًا.

تنبيه: لتجنب إتلاف المكونات والبطاقات، تعامل معها من الحواف وتجنب لمس المسامير والملامسات.

تنبيه: ينبغي لك فقط إجراء استكشاف المشكلات وحلها والإصلاحات كما هو مصرح به أو موجه من قبل فريق المساعدة الفنية التابع لشركة Dell. فالتلف الناتج عن إجراء الصيانة بمعرفة شخص غير مصرح له من شركة Dell لا يغطيه الضمان. انظر تعليمات السلامة الواردة مع المنتج أو على www.dell.com/regulatory_compliance.

تنبيه: قبل لمس أي شيء بداخل الكمبيوتر، قم بتأريض نفسك عن طريق لمس سطح معدني غير مطلي، مثل السطح المعدني الموجود في الجزء الخلفي من الكمبيوتر. أثناء العمل، المس سطح معدني غير مطلي بشكل دوري لتفريغ الكهرباء الساكنة والتي قد تتلف المكونات الداخلية لجهاز الكمبيوتر.

تنبيه: عند فصل كابل ما، اسحب الموصل الخاص به أو عروة السحب، وليس الكابل نفسه. بعض الكابلات تشتمل على موصلات مزودة بعروات قفل أو مسامير إبهام لولبية يجب فكها قبل فصل الكابل. عند فصل الكابلات، حافظ على محاذاتها بالتساوي لتجنب ثني أي من سنون الموصلات. عند توصيل الكابلات، تأكد أن المنافذ والموصلات تم توجيهها ومحاذاتها بشكل صحيح.

تنبيه: اضغط على أي بطاقات مُركبة وأخرجها من قارئ بطاقات الوسائط.

تنبيه: توخ الحذر عند التعامل مع بطاريات الليثيوم. أيون في أجهزة الكمبيوتر المحمولة. يجب عدم استخدام البطاريات المنفخة ويتعين استبدالها والتخلص منها بشكل صحيح.

ملاحظة: قد تظهر ألوان الكمبيوتر الخاص بك وبعض المكونات المحددة بشكل مختلف عما هو مبين في هذا المستند.

قبل العمل داخل الكمبيوتر

عن المهمة

ملاحظة: قد تختلف الصور الموجودة في هذا المستند عن جهاز الكمبيوتر الخاص بك وذلك حسب التكوين الذي طلبته.

الخطوات

1. احفظ جميع الملفات المفتوحة وأغلقها وقم بإنهاء جميع التطبيقات المفتوحة.
2. قم بإيقاف تشغيل جهاز الكمبيوتر الخاص بك. قم بالنقر على ابدأ < **⏻** التيار < إيقاف التشغيل.
- ملاحظة:** إذا كنت تستخدم نظام تشغيل آخر، فانظر مستندات نظام التشغيل لديك لمعرفة تعليمات إيقاف التشغيل.
3. أفضل جهاز الكمبيوتر الخاص بك وكافة الأجهزة المتصلة به من مأخذ التيار الكهربائي الخاصة بهم.
4. أفضل كل أجهزة الشبكة والملحقات الطرفية المتصلة، مثل لوحة المفاتيح والماوس والشاشة من جهاز الكمبيوتر الخاص بك.

⚠️ تنبيه: فصل كابل الشبكة، قم أولاً بفصل الكابل عن جهاز الكمبيوتر، ثم افصله عن الجهاز المتصل بالشبكة.

5. قم بإزالة أي بطاقة وسائط وأي أقراص ضوئية من جهاز الكمبيوتر الخاص بك، إن وجدت.

احتياطات السلامة

يقدم فصل احتياطات السلامة تفاصيل الخطوات الأساسية التي سيتم اتخاذها قبل تنفيذ أي من تعليمات التفكيك.

انتبه إلى احتياطات السلامة التالية قبل إجراء أي تركيب أو أي من إجراءات الفصل/الإصلاح بما في ذلك التفكيك أو التجميع:

- قم بإيقاف تشغيل النظام وجميع الأجهزة الطرفية المتصلة.
- افصل النظام وجميع الأجهزة الطرفية المتصلة عن التيار المتردد.
- افصل جميع كابلات الشبكة والهاتف وخطوط الاتصالات السلكية أو اللاسلكية عن النظام.
- استخدم مجموعة أدوات الخدمة في الموقع الخاصة بالتفريغ الإلكتروني عند العمل داخل أي من أجهزة الكمبيوتر المكتبية لتجنب التلف الناتج عن التفريغ الإلكتروني (ESD).
- بعد إزالة أي من مكونات النظام، ضع المكون الذي تمت إزالته بعناية على حصرية مضادة للكهرباء الاستاتيكية.
- احرص على ارتداء حذاء بنعل مطاطي غير موصل لتقليل فرصة التعرض لصدمة كهربائية.

التشغيل في وضع الاستعداد

يجب فصل منتجات Dell المزودة بوضع الاستعداد قبل فتح العلبة. يتم تشغيل الأنظمة التي تدعم الطاقة في وضع الاستعداد بشكل أساسي أثناء إيقاف تشغيلها. تعمل الطاقة الداخلية على تمكين النظام ليتم تشغيله عن بُعد (التنبيه عند الاتصال بشبكة LAN) وتعليقه في وضع السكون ولها ميزات أخرى متقدمة لإدارة الطاقة.

ينبغي أن يؤدي فصل زر التشغيل والضغط مع الاستمرار عليه لمدة 20 ثانية إلى تفريغ الطاقة المتبقية في لوحة النظام.

الربط

يعد الربط إحدى طرق توصيل موصلي تأريض أو أكثر بنفس الجهد الكهربائي. ويتم ذلك من خلال استخدام مجموعة أدوات الخدمة في الموقع الخاصة بالتفريغ الإلكتروني (ESD). عند توصيل سلك الربط، تأكد من أنه متصل بسطح معدني مكشوف وغير متصل مطلقاً بسطح معدني مطلي أو بسطح غير معدني. يجب أن يكون حزام المعصم آمناً ومتصلاً بجلدك تماماً، وتأكد من إزالة جميع الحلبي مثل الساعات أو الأساور أو الخواتم قبل ربط نفسك والأجهزة.

التفريغ الإلكتروني - الحماية من التفريغ الإلكتروني

يُعد التفريغ الإلكتروني مثير اهتمام رئيسياً عند التعامل مع المكونات الإلكترونية، خاصة المكونات الحساسة مثل بطاقات التوسعة والمعالجات ووحدات ذاكرة DIMM ولوحات الأنظمة. قد يؤدي وجود الشحنات الطفيفة جداً إلى حدوث تلف للدائرة الكهربائية بطرق قد لا تكون ملموسة، مثل مشكلات التلامس المتقطع أو قصر العمر الافتراضي للمنتج. مع اتجاه المجال إلى دعم تقليل متطلبات الطاقة وزيادة الكثافة، أصبحت الحماية من التفريغ الإلكتروني تثير اهتماماً متزايداً.

وبسبب زيادة الكثافة في استخدام أشباه الموصلات في منتجات Dell الحديثة، أصبحت نسبة التعرض للتلف الناتج عن الكهرباء الاستاتيكية الآن أعلى من نسبته في منتجات Dell السابقة. ولهذا السبب، لم تعد بعض الأساليب المعتمدة سابقاً للتعامل مع الأجزاء مطبقة الآن.

ويوجد نوعان معروفان من التلف الناتج عن التفريغ الإلكتروني يتمثلان في الأعطال الكارثية والأعطال الناجمة عن التلامس المتقطع.

- **الكارثية** - تمثل الأعطال الكارثية نسبة 20 بالمائة تقريباً من الأعطال ذات الصلة بالتفريغ الإلكتروني. وقد يتسبب التلف في فقدان فوري وتام لوظائف الجهاز. من أمثلة الأعطال الكارثية ذاكرة DIMM التي تتلقى صدمة كهرباء استاتيكية ويظهر عليها عرض "تعذر الاختبار الذاتي عند التشغيل (POST)/الفيديو" مقترناً بإشارة صوتية منبثقة للدلالة على فقدان الذاكرة أو حدوث خلل بها.
- **الناجمة عن التلامس المتقطع** - تمثل الأعطال الناجمة عن التلامس المتقطع 80 بالمائة تقريباً من الأعطال ذات الصلة بالتفريغ الإلكتروني. ارتفاع معدل الأعطال الناجمة عن التلامس المتقطع يعني عدم تمييز التلف على الفور في معظم الأوقات التي يحدث خلالها. إذ تتلقى وحدة ذاكرة DIMM صدمة كهرباء استاتيكية، ولكن تتبّع أثرها ضعيف للغاية ولا ينتج عنها على الفور أعراض خارجية لها علاقة بالتلف. وقد يستغرق اختفاء الأثر الضعيف أسابيعاً أو شهوراً، وقد يؤدي في هذه الأثناء إلى انحدار مستوى سلامة الذاكرة وحدوث أخطاء بالذاكرة ناجمة عن التلامس المتقطع وما شابه ذلك.

النوع الأكثر صعوبة في التعرف على التلف الذي يحدثه واستكشاف أخطائه وإصلاحها هو العطل الناجم عن التلامس المتقطع (يُطلق عليه أيضاً الكامن أو "المصاب بجائحة").

قم بتنفيذ الخطوات التالية للوقاية من التلف الناتج عن التفريغ الإلكتروني:

- استخدام رباط معصم مضاد للتفريغ الإلكتروني موزع بطريقة صحيحة. لم يعد مسموحاً باستخدام الأربطة اللاسلكية المضادة للكهرباء الاستاتيكية؛ فهي لا توفر الحماية الكافية. لا يضمن لمس الهيكل قبل التعامل مع الأجزاء الحماية الكافية من التفريغ الإلكتروني، وذلك في الأجزاء ذات الحساسية الزائدة للتلف الناتج عن التفريغ الإلكتروني.
- تعامل مع جميع المكونات الحساسة للكهرباء الاستاتيكية في منطقة محمية من الكهرباء الاستاتيكية. إن أمكن، فاستخدم وسادات أرضية أو ملتصقة بطاولة العمل مضادة للكهرباء الاستاتيكية.
- عند فك عبوة أحد المكونات الحساسة للكهرباء الاستاتيكية من صندوق الشحن، لا تقم بإزالة المكون من مادة التغليف المضادة للكهرباء الاستاتيكية حتى تكون جاهزاً لتركيب المكون. وقبل إزالة مادة التغليف المضادة للكهرباء الاستاتيكية، تأكد من تفريغ الكهرباء الاستاتيكية من جسمك.
- قبل نقل أحد المكونات الحساسة للكهرباء الاستاتيكية، ضع المكون في حاوية أو مادة تغليف مضادة للكهرباء الاستاتيكية.

عدة الخدمة في الموقع الخاصة بالتفريغ الإلكتروني

تعد عدة الخدمة في الموقع غير المراقبة هي عدة الخدمة الأكثر استخدامًا. تتضمن كل عدة الخدمة في الموقع ثلاثة مكونات رئيسية: حصرية مضادة للكهرباء الإلكترونية وحزام المعصم وسلك ربط.

مكونات عدة الخدمة في الموقع الخاصة بالتفريغ الإلكتروني

مكونات عدة الخدمة في الموقع الخاصة بالتفريغ الإلكتروني هي:

- **حصرية مضادة للكهرباء الإلكترونية** - تعد الحصرية المضادة للكهرباء الإلكترونية مبددة ويمكن وضع الأجزاء عليها أثناء إجراءات الخدمة. عند استخدام حصرية مضادة للإستاتيكية، يجب أن يكون حزام المعصم محكمًا وأن يكون سلك الربط متصلًا بالحصرية وبأي معدن مكشوف موجود على النظام الذي يتم العمل عليه. وبمجرد نشرها بشكل صحيح، يمكن إزالة أجزاء الخدمة من التفريغ الإلكتروني من حقيبة ESD ووضعها بشكل مباشر على الحصرية. تعد العناصر الحساسة للتفريغ الإلكتروني آمنة في يدك أو على حصرية التفريغ الإلكتروني أو في النظام أو داخل حقيبة.
- **حزام المعصم وسلك الربط** - يمكن توصيل حزام المعصم وسلك الربط بشكل مباشر بين المعصم والمعدن المكشوف على الجهاز إذا لم تكن حصرية التفريغ الإلكتروني غير مطلوبة، أو توصيلها بحصرية مضادة للكهرباء الإلكترونية لحماية الأجهزة التي يتم وضعها بشكل مؤقت على الحصرية. يُعرف الاتصال المادي لحزام المعصم وسلك الربط بين بشرتك وحصرية التفريغ الإلكتروني والجهاز باسم الربط. لا تستخدم إلى عدد الخدمة في الموقع إلا مع حزام معصم وحصرية وسلك ربط. لا تستخدم أحزمة المعصم اللاسلكية مطلقًا. اعمل دائمًا أن الأسلاك الداخلية لحزام المعصم غرضي للتلف الناتج عن الارتداء أو البلى الطبيعي، ويجب فحصها بانتظام باستخدام جهاز اختبار حزام المعصم لتجنب التلف العرضي لأجهزة التفريغ الإلكتروني. يوصى باختبار حزام المعصم وسلك الربط مرة في الأسبوع على الأقل.
- **جهاز اختبائي حزام المعصم للتفريغ الإلكتروني** - الأسلاك الموجودة داخل حزام التفريغ الإلكتروني عرضة للتلف بمرور الوقت. عند عدة غيري مراقبة، يعد إجراء اختبار بانتظام على الحزام قبل كل مكاملة للخدمة وإجراء اختبار مرة واحدة في الأسبوع على الأقل من أفضل الممارسات. وبعد جهاز اختبار حزام المعصم أفضل طريقة لإجراء هذا الاختبار. إذا لم يكن لديك جهاز اختبار حزام المعصم الخاص بك، فتنقح مع المكتب الإقليمي لديك لمعرفة ما إذا كان لديهم أحدها. لإجراء الاختبار، قم بتوصيل سلك الربط الخاص بحزام المعصم بجهاز الاختبار مع ربطه على معصمك واضغط على الزر لإجراء الاختبار. يضيء مؤشر LED بالأخضر إذا كان الاختبار ناجحًا، ويضيء مؤشر LED بالأحمر ويصدر صوت إنذار إذا فشل الاختبار.
- **عناصر العازل** - من الضروري الاحتفاظ بالأجهزة الحساسة للتفريغ الإلكتروني، مثل الأغلفة البلاستيكية للمشتتات الحرارية، بعيدًا عن الأجزاء الداخلية التي تعد مواد عازلة وغالبًا تكون مشحونة بشكل مرتفع.
- **بيئة العمل** - قبل نشر عدة الخدمة في الموقع الخاصة بالتفريغ الإلكتروني، قم بتقييم الموقف في موقع العميل. على سبيل المثال، يختلف نشر عدة لبيئة خادم عن بيئة كمبيوتر مكتبي أو كمبيوتر محمول. عادة ما يتم تركيب الخوادم في حامل داخل مركز بيانات؛ وعادة ما يتم وضع أجهزة الكمبيوتر المكتبية أو أجهزة الكمبيوتر المحمولة على مكاتب أو تقسيمات. ابحث دومًا عن منطقة عمل كبيرة ومفتوحة ومسطحة تكون خالية من الفوضى وكبيرة بما يكفي لنشر عدة الخاصة بالتفريغ الإلكتروني مع توفر مساحة إضافية لاستيعاب نوع النظام الذي يجري إصلاحه. كما ينبغي أن تكون مساحة العمل خالية من المواد العازلة التي قد تتسبب في إحداث التفريغ الإلكتروني. في منطقة العمل، ينبغي دائمًا تحريك المواد العازلة مثل الستيروفوم والمواد البلاستيكية الأخرى مسافة 12 بوصة أو 30 سنتيمترًا على الأقل بعيدًا عن الأجزاء الحساسة قبل التعامل فعليًا مع أي مكونات للأجهزة.
- **العبوة الخاصة بالتفريغ الإلكتروني** - يجب شحن جميع الأجهزة الحساسة للتفريغ الإلكتروني واستلامها في عبوة آمنة من الكهرباء الإلكترونية. تُفضل المعادن والحقائب المحمية من الكهرباء الإلكترونية. ومع ذلك، فينبغي عليك دومًا إرجاع الجزء التالف باستخدام نفس الحقيبة الخاصة بالتفريغ الإلكتروني والعبوة التي وصل فيها الجزء الجديد. ينبغي طي الحقيبة الخاصة بالتفريغ الإلكتروني من الأعلى وتثبيتها بشرط وبنبغي استخدام كافة مواد التغليف من الفلين في العلبة الأصلية التي وصل فيها الجزء الجديد. ينبغي إزالة الأجهزة الحساسة للتفريغ الإلكتروني فقط على سطح عمل محمي من التفريغ الإلكتروني، ولا ينبغي وضع الأجزاء مطلقًا أعلى الحقيبة الخاصة بالتفريغ الإلكتروني. لأن الجزء المحمول من الحقيبة يقع داخلها فقط. ضع الأجزاء الموجودة في يدك دائمًا على حصرية خاصة بالتفريغ الإلكتروني، أو داخل حقيبة مضادة للكهرباء الإلكترونية.
- **نقل المكونات الحساسة** - عند نقل المكونات الحساسة للتفريغ الإلكتروني مثل قطع الغيار أو الأجزاء المطلوب إعادتها إلى Dell، يكون من الضروري وضع هذه الأجزاء في حقائب مضادة للكهرباء الإلكترونية من أجل نقل آمن.

ملخص الحماية من التفريغ الإلكتروني (ESD)

يوصى بأن يقوم جميع فنيي الخدمات في الموقع باستخدام شريط تأريض المعصم السلبي التقليدي والخاص بالتفريغ الإلكتروني وحصرية مضادة للكهرباء الإلكترونية عند صيانة منتجات Dell. وبالإضافة إلى ذلك، من الضروري أن يحتفظ الفنيون بالأجزاء الحساسة عن جميع الأجزاء العازلة أثناء إجراء الخدمة وأن يستخدموا الحقائب المضادة للكهرباء الإلكترونية لنقل المكونات الحساسة.

بعد العمل داخل جهاز الكمبيوتر الخاص بك

عن المهمة

 **تنبيه:** قد يؤدي ترك المسامير اللولبية المتناثرة أو المفكوكة داخل جهاز الكمبيوتر إلى إلحاق الضرر بجهاز الكمبيوتر الخاص بك بشدة.

الخطوات

1. قم بإعادة تركيب جميع المسامير اللولبية وتأكد من عدم وجود مسامير لولبية مفكوكة بداخل جهاز الكمبيوتر الخاص بك.
2. قم بتوصيل أي أجهزة خارجية أو أجهزة طرفية أو كابلات قمت بإزالتها قبل العمل داخل جهاز الكمبيوتر الخاص بك.
3. قم بإعادة وضع أي بطاقات وسائط أو أقراص أو أي أجزاء أخرى قمت بإزالتها قبل العمل داخل جهاز الكمبيوتر الخاص بك.
4. قم بتوصيل جهاز الكمبيوتر الخاص بك وجميع الأجهزة المتصلة بالمنفذ الكهربائي الخاصة بها.
5. قم بتشغيل جهاز الكمبيوتر الخاص بك.

المكونات الرئيسية للنظام الخاص بك

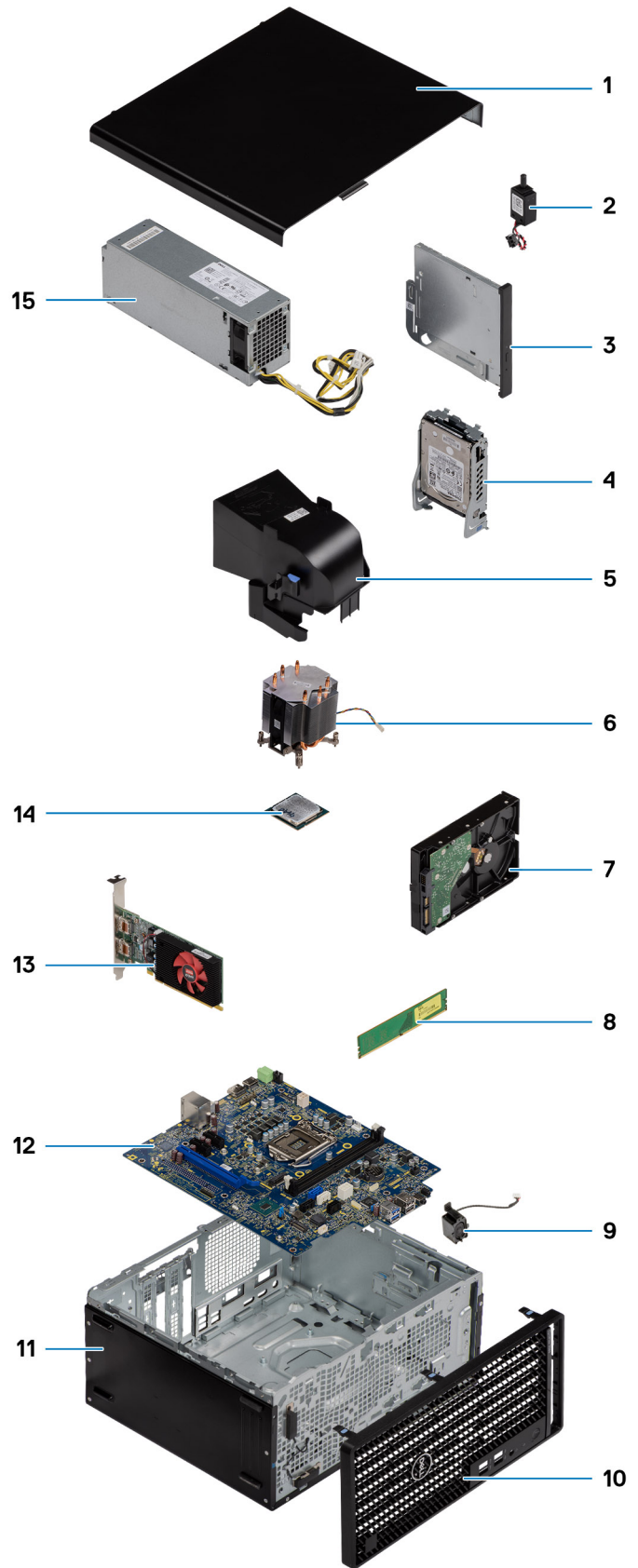

ملاحظة: تقدم Dell قائمة بمكونات وأرقام قطع الغيار لديها لتكوين النظام الأصلي الذي تم شراؤه. تتوفر هذه القطع وفقًا لفترات تغطية الضمان التي اشتراها العميل. اتصل بمندوب المبيعات لدى Dell للحصول على خيارات الشراء.

الفك وإعادة التركيب

ملاحظة: قد تختلف الصور الموجودة في هذا المستند عن جهاز الكمبيوتر الخاص بك وذلك حسب التكوين الذي طلبته.

الموضوعات:

- الأدوات الموصى بها
- قائمة المسامير اللولبية
- الغطاء الجانبي
- الإطار الأمامي
- غطاء المروحة
- مجموعة محرك الأقراص الثابتة
- محرك الأقراص الثابتة مقياس 3.5 بوصات
- محرك الأقراص المزود بذاكرة مصنوعة من مكونات صلبة
- وحدة (وحدات) الذاكرة
- مجموعة مروحة المعالج والمشتت الحراري
- المعالج
- بطاقة الرسومات
- وحدة معالجة الرسومات
- البطارية الخلوية المصغرة
- بطاقة الشبكة المحلية اللاسلكية (WLAN)
- محرك أقراص ضوئية رفيع
- دعامة محرك الأقراص الضوئية الرفيع
- مكبر الصوت
- زر التشغيل
- وحدة الإمداد بالتيار
- مفتاح أداة اكتشاف التطفل
- وحدات الإدخال/الإخراج الاختيارية (DP/VGA/HDMI/Type C/تسلسلي)
- لوحة النظام

الأدوات الموصى بها

قد تحتاج الإجراءات الواردة في هذا المستند إلى وجود الأدوات التالية:

- مفك فيليبس #0
- مفك فيليبس #1
- مخطاط بلاستيكي موصى به للفنيين في الموقع

قائمة المسامير اللولبية

يبين الجدول التالي قائمة المسامير اللولبية والصور الخاصة بمختلف المكونات.

ملاحظة: عند إزالة المسامير اللولبية من أحد المكونات، يوصى بتدوين نوع المسمار وكمية المسامير، ثم وضعها في علبة التخزين المخصصة لها. وهذا لضمان صحة عدد المسامير اللولبية المستعادة ونوعها عند إعادة وضع المكون.

ملاحظة: تحتوي بعض أجهزة الكمبيوتر على أسطح مغناطيسية. تأكد من عدم ترك المسامير اللولبية مربوطة بهذا السطح عند إعادة وضع المكون.

ملاحظة: قد يختلف لون المسمار وفقاً للتهيئة المطلوبة.

جدول 1. قائمة المسامير اللولبية

المكون	نوع المسمار اللولبي	الكمية	صورة
الغطاء الجانبي	32-6#	2	
حامل وحدة الإدخال/الإخراج الأمامية	32-6#	2	
محرك أقراص مزود بذاكرة مصنوعة من مكونات صلبة M.2 2230/2280	M2x3.5	1	
بطاقة WLAN	M2x3.5	1	
وحدة الإمداد بالتيار	32-6#	3	
مجموعة محرك الأقراص الثابتة حامل محرك الأقراص الثابتة	M3x3.5	4	
مقاس 3.5 بوصات محرك الأقراص الثابتة	32-6#	4	
لوحة النظام	32-6# M2x4	8 1	 

الغطاء الجانبي

إزالة الغطاء الجانبي

المتطلبات

1. اتبع الإجراءات الواردة في قبل العمل داخل جهاز الكمبيوتر الخاص بك.
ⓘ ملاحظة: تأكد من إزالة كابل الأمان من فتحة كابل الأمان (إذا أمكن).

عن المهمة

توضح الصور التالية موقع الغطاء الجانبي وتقدم تمثيلاً مرئياً لإجراء الإزالة.



الخطوات

1. قم بفك المسمار اللولبي المصغر (#6-32) الذي يثبت الغطاء الجانبي بالكمبيوتر.
2. قم بإزاحة الغطاء الجانبي نحو الجزء الخلفي من الكمبيوتر وارفع الغطاء بعيداً عن الكمبيوتر.

تركيب الغطاء الجانبي

المتطلبات

إذا كنت بصدد استبدال أحد المكونات، فقم بإزالة المكون الموجود قبل تنفيذ إجراء التركيب.

عن المهمة

توضح الصورة التالية موقع الغطاء الخلفي وتقدم تمثيلًا مرئيًا لإجراء التركيب.



الخطوات

1. حدد موقع فتحة الغطاء الجانبي على الكمبيوتر.
2. قم بمحاذاة الألسنة الموجودة على الغطاء الجانبي مع الفتحات الموجودة في الهيكل.
3. قم بإزاحة الغطاء الجانبي باتجاه الجزء الأمامي من الكمبيوتر لتثبيته.
4. أحكم ربط المسامير اللولبية المصغرة (#6-32) لتثبيت الغطاء الجانبي بالكمبيوتر.

الخطوات التالية

1. اتبع الإجراء الوارد في بعد العمل داخل جهاز الكمبيوتر الخاص بك.

الإطار الأمامي

إزالة الإطار الأمامي

المتطلبات

1. اتبع الإجراءات الواردة في قبل العمل داخل جهاز الكمبيوتر الخاص بك.
2. قم بإزالة الغطاء الجانبي.

عن المهمة

توضح الصور التالية موقع الإطار الأمامي وتقدم تمثيلاً مرئياً لإجراء الإزالة.

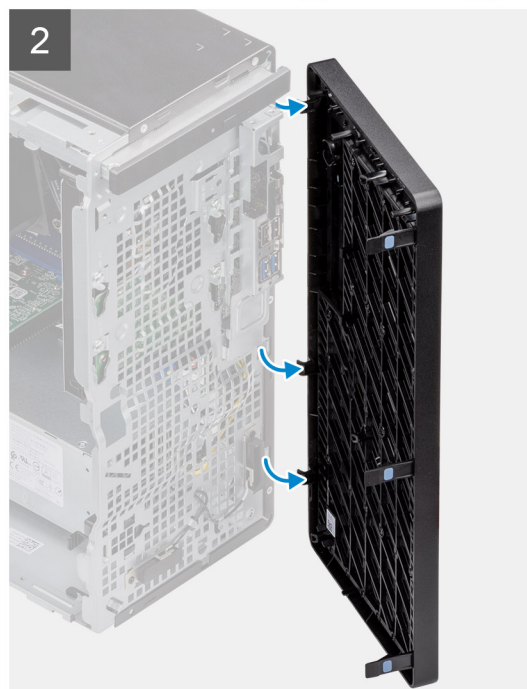

الخطوات

1. ارفع ألسنة الاحتجاز لتحرير الإطار الأمامي من الكمبيوتر.

2. اسحب الإطار الأمامي قليلاً وبرفق قم بتدويره لتحرير الألسنة الأخرى الموجودة على الإطار من الفتحات الموجودة في هيكل جهاز الكمبيوتر.
3. قم بإزالة الإطار الأمامي من الكمبيوتر.

تركيب الإطار الأمامي

المتطلبات

إذا كنت بصدد استبدال أحد المكونات، فقم بإزالة المكون الموجود قبل تنفيذ إجراء التركيب.

عن المهمة

توضح الصورة التالية موقع إطار الشاشة الأمامي وتقدم تمثيلاً مرئياً لإجراء التركيب.

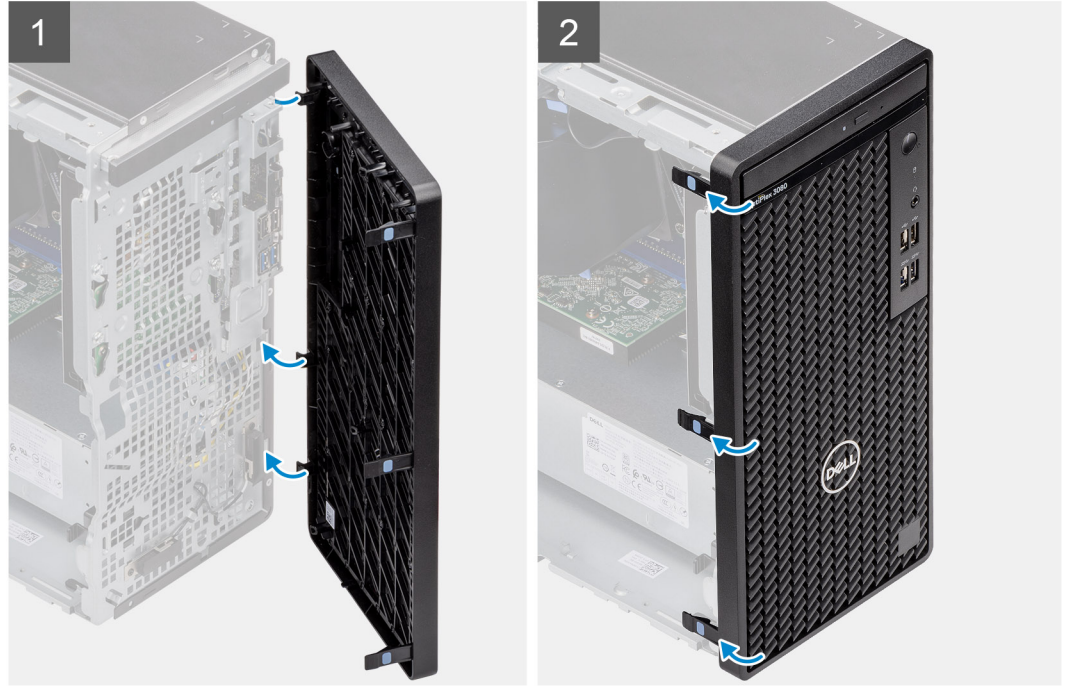

الخطوات

1. ضع الإطار الأمامي لمحاذاة الألسنة الموجودة على الإطار مع الفتحات الموجودة في الهيكل.
2. اضغط على الإطار حتى تستقر الألسنة في مكانها.

الخطوات التالية

1. قم بتركيب الغطاء الجانبي.
2. اتبع الإجراء الوارد في بعد العمل داخل جهاز الكمبيوتر الخاص بك.

غطاء المروحة

إزالة أنبوبة المروحة

المتطلبات

1. اتبع الإجراءات الواردة في قبل العمل داخل جهاز الكمبيوتر الخاص بك.
2. قم بإزالة الغطاء الجانبي.

عن المهمة

توضح الصور التالية موقع أنبوب مروحة النظام وتقدم تمثيلاً مرئياً لإجراء الإزالة.

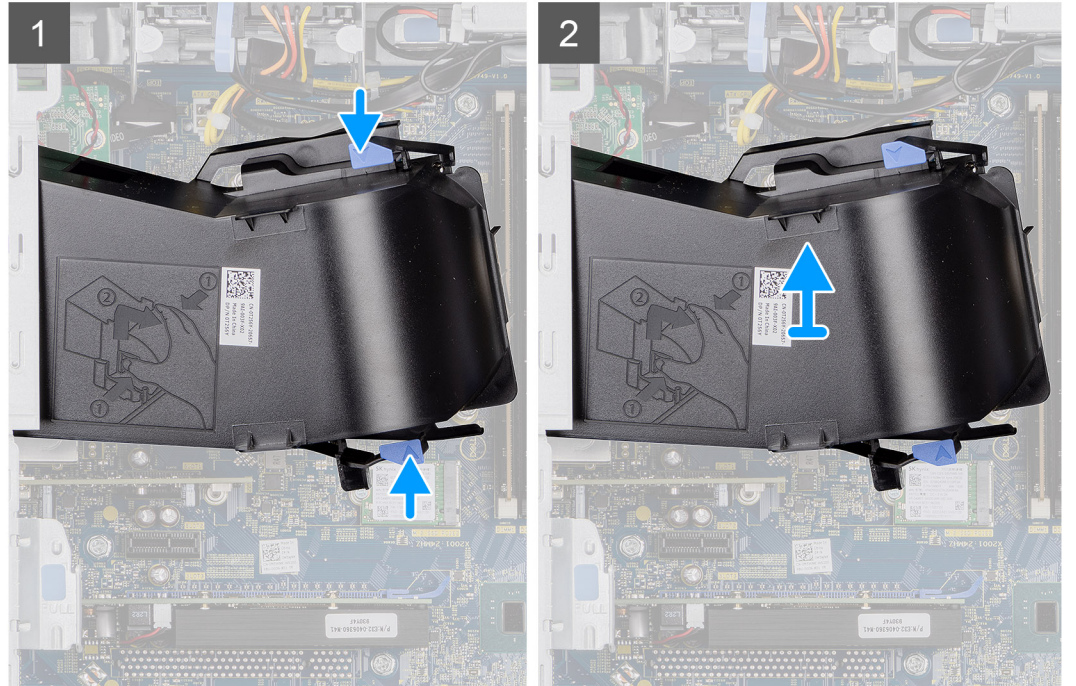

الخطوات

1. اضغط على السنة الاحتجاز الموجودة على كلا جانبي أنبوبة المروحة لتحريرها.
2. اسحب أنبوبة المروحة وقم بإزالتها من الكمبيوتر.

تركيب أنبوبة المروحة

المتطلبات

إذا كنت بصدد استبدال أحد المكونات، فقم بإزالة المكون الموجود قبل تنفيذ إجراء التركيب.

عن المهمة

توضح الصورة التالية موقع أنبوبة المروحة وتقدم تمثيلاً مرئياً لإجراء التركيب.

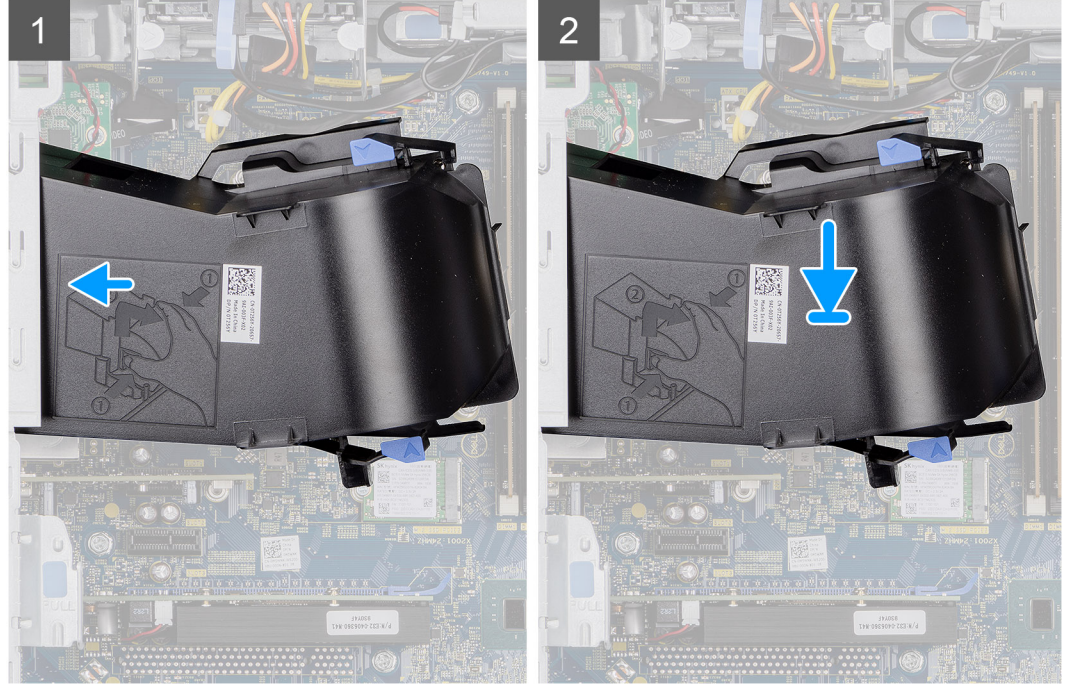

الخطوات

1. ضع أنبوبة المروحة لمحاذاتها مع الفتحات الموجودة في هيكل جهاز الكمبيوتر.
2. اضغط أنبوبة المروحة حتى تستقر في مكانها.

الخطوات التالية

1. قم بتركيب الغطاء الجانبي.
2. اتبع الإجراء الوارد في بعد العمل داخل جهاز الكمبيوتر الخاص بك.

مجموعة محرك الأقراص الثابتة

إزالة مجموعة محرك الأقراص الثابتة مقاس 2.5 بوصة

المتطلبات

1. اتبع الإجراءات الواردة في قبل العمل داخل جهاز الكمبيوتر الخاص بك.
2. قم بإزالة الغطاء الجانبي.
3. قم بإزالة أنبوبة المروحة.

عن المهمة

توضح الصور التالية موقع مجموعة محرك الأقراص الثابتة مقاس 2.5 بوصة وتقدم تمثيلاً مرئياً لإجراء الإزالة.

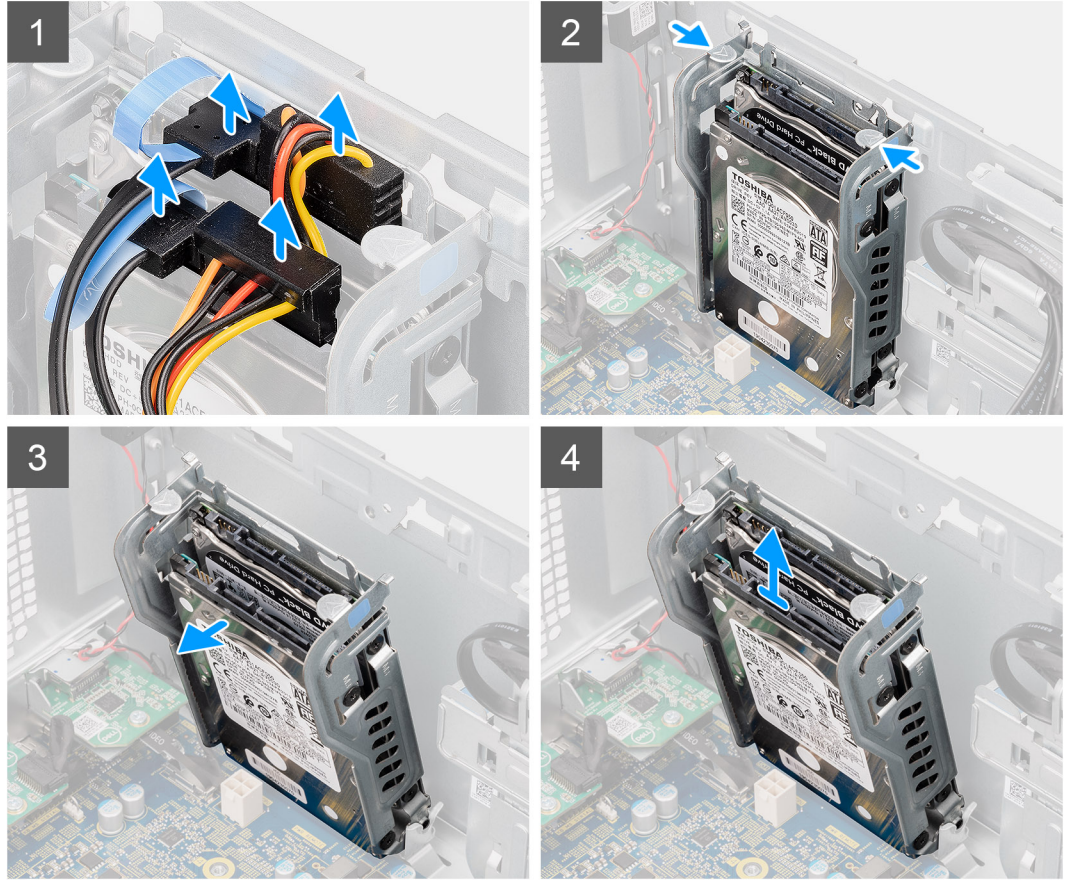
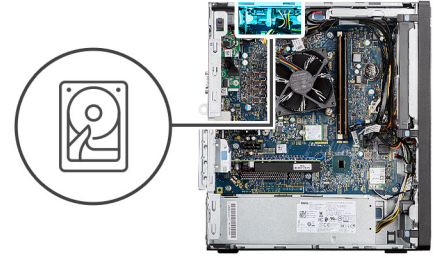

الخطوات

1. افصل كابلي البيانات والتيار لمحرك الأقراص الثابتة عن الموصلات الموجودة في وحدة محرك الأقراص الثابتة بمقاس 2.5 بوصة.
2. اضغط على أسنة التحرير الموجودة على كلا جانبي دعامة محرك الأقراص الثابتة لتحريره من الفتحات الموجودة في هيكل جهاز الكمبيوتر.
3. قم بإمالة مجموعة محرك الأقراص الثابتة قليلاً بزاوية.
4. ارفع مجموعة محرك الأقراص الثابتة عن الكمبيوتر.

ⓘ **ملاحظة:** انتبه إلى اتجاه محرك الأقراص الثابتة لكي تتمكني من إعادته بوضعه بشكل صحيح.

إزالة دعامة محرك الأقراص الثابتة بمقاس 2.5 بوصة

المتطلبات

1. اتبع الإجراءات الواردة في قبل العمل داخل جهاز الكمبيوتر الخاص بك.
2. قم بإزالة الغطاء الجانبي.
3. قم بإزالة أنبوبة المروحة.
4. إزالة مجموعة محرك الأقراص الثابتة بمقاس 2.5 بوصة.

عن المهمة

توضح الصور التالية موقع دعامة محرك الأقراص الثابتة مقاس 2.5 بوصة وتقدم تمثيلاً مرئياً لإجراء الإزالة.



4x
M3x3.5

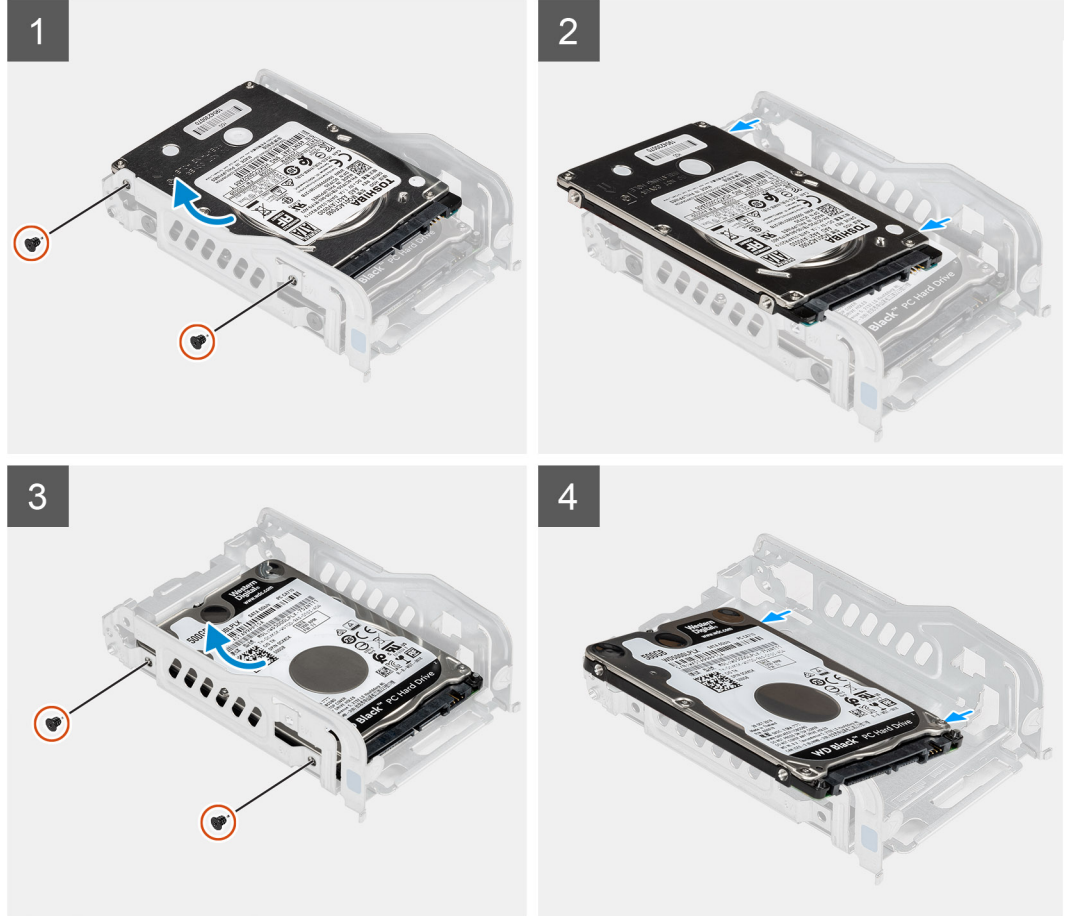

الخطوات

1. قم بإزالة المسامير اللولبيةين (M3x3.5) المثبتين لمحرك الأقراص الثابتة الأول بالدعامة المعدنية لمحرك الأقراص الثابتة.
2. قم بإزاحة محرك الأقراص الثابتة ورفع من الحامل المعدني لمحرك الأقراص الثابتة.
3. قم بإزالة المسامير اللولبيةين (M3x3.5) المثبتين لمحرك الأقراص الثابتة الثاني بالدعامة المعدنية لمحرك الأقراص الثابتة.
4. قم بإزاحة محرك الأقراص الثابتة الثاني ورفع من الدعامة المعدنية لمحرك الأقراص الثابتة.

تركيب دعامة محرك الأقراص الثابتة مقاس 2.5 بوصة

المتطلبات

إذا كنت بصدد استبدال أحد المكونات، فقم بإزالة المكون الموجود قبل تنفيذ إجراء التركيب.

عن المهمة

توضح الصورة التالية موقع مجموعة دعامة محرك الأقراص الثابتة مقاس 2.5 بوصة وتقدم تمثيلاً مرئياً لإجراء التركيب.



4x
M3x3.5

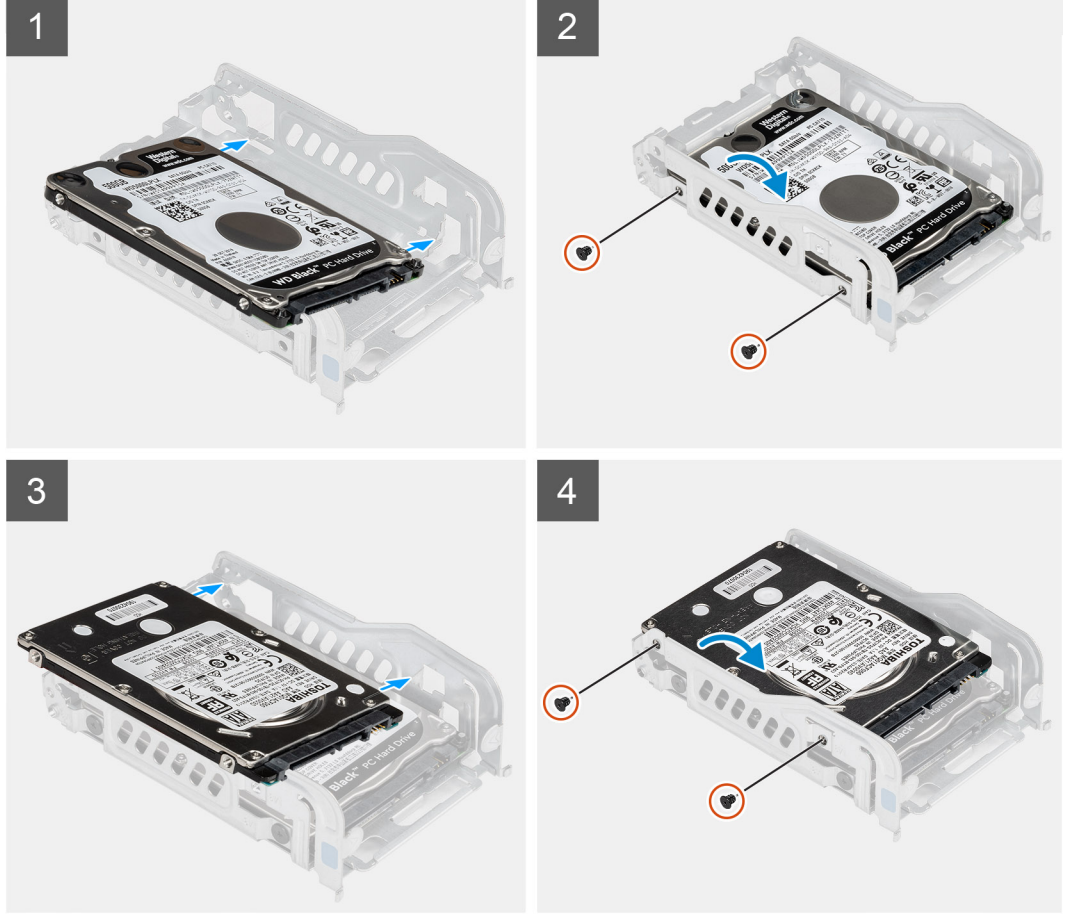

الخطوات

1. ضع محرك الأقراص الثابتة الأول داخل الدعامة المعدنية لمحرك الأقراص الثابتة، وقم بمحاذاة الفتحات الموجودة في الدعامة مع الفتحات الموجودة في محرك الأقراص الثابتة.
2. أعد وضع المسامير اللولبيين (M3x3.5) لتنشيط محرك الأقراص الثابتة الأول بالدعامة المعدنية لمحرك الأقراص الثابتة.
3. ضع محرك الأقراص الثابتة الثاني داخل الدعامة المعدنية لمحرك الأقراص الثابتة، وقم بمحاذاة الفتحات الموجودة في الدعامة مع الفتحات الموجودة في محرك الأقراص الثابتة.
4. أعد وضع المسامير اللولبيين (M3x3.5) لتنشيط محرك الأقراص الثابتة الثاني بالدعامة المعدنية لمحرك الأقراص الثابتة.

الخطوات التالية

1. قم بتركيب مجموعة محرك الأقراص الثابتة بمقاس 2.5 بوصة.
2. قم بتركيب أنبوبة المروحة.
3. قم بتركيب الغطاء الجانبي.
4. اتبع الإجراء الوارد في بعد العمل داخل جهاز الكمبيوتر الخاص بك.

تركيب مجموعة محرك الأقراص الثابتة مقاس 2.5 بوصة

المتطلبات

إذا كنت بصدد استبدال أحد المكونات، فقم بإزالة المكون الموجود قبل تنفيذ إجراء التركيب.

عن المهمة

توضح الصورة التالية موقع مجموعة محرك الأقراص الثابتة مقاس 2.5 بوصة وتقدم تمثيلاً مرئياً لإجراء التركيب.

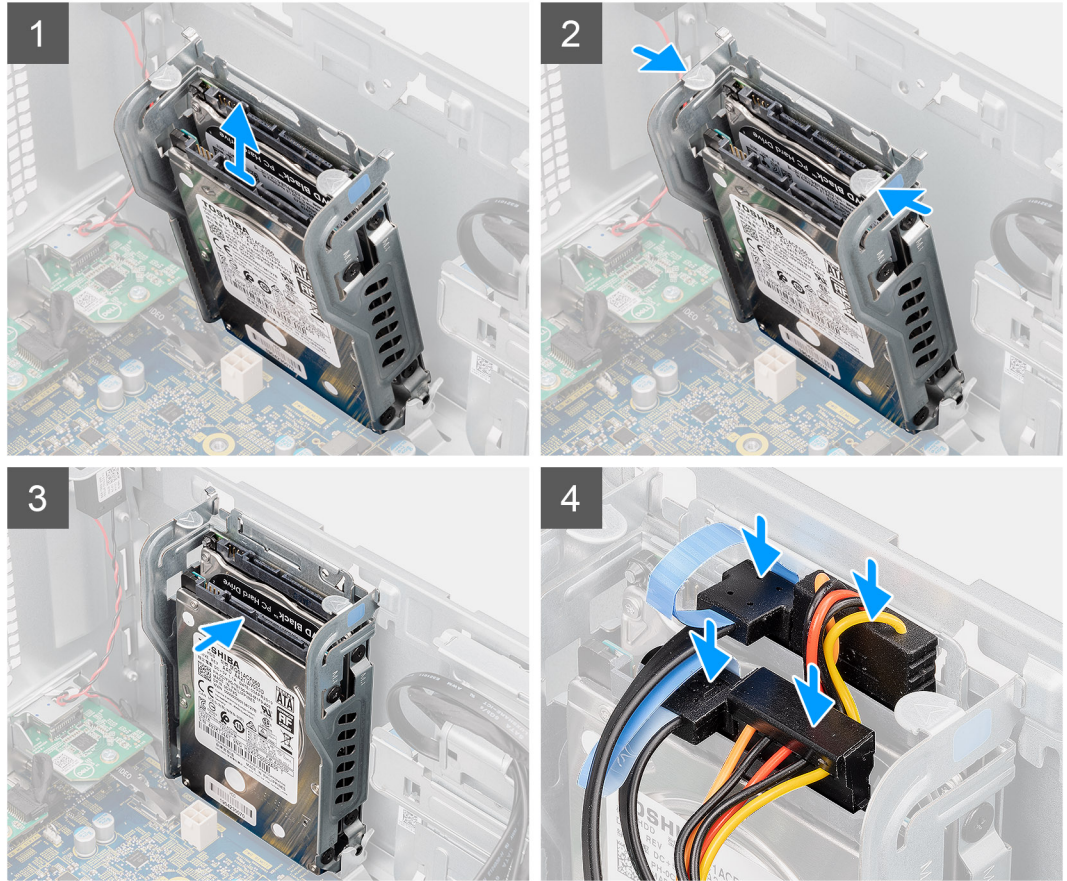
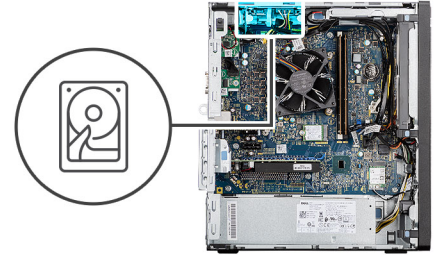

الخطوات

1. قم بمحاذاة مجموعة محرك الأقراص الثابتة بزاوية مع الفتحة الموجودة بجهاز الكمبيوتر.
2. اضغط على ألسنة التحرير الموجودة في دعامة محرك الأقراص الثابتة وقم بمحاذاتها قليلاً للخلف لإدخال مجموعة محرك الأقراص الثابتة في الفتحة الموجودة في هيكل جهاز الكمبيوتر.
3. قم بتوصيل كابلي البيانات والتيار لمحرك الأقراص الثابتة بالموصلات الموجودة في وحدة محرك الأقراص الثابتة مقاس 2.5 بوصة.

الخطوات التالية

1. قم بتركيب أنبوبة المروحة.
2. قم بتركيب الغطاء الجانبي.
3. اتبع الإجراء الوارد في بعد العمل داخل جهاز الكمبيوتر الخاص بك.

محرك الأقراص الثابتة مقاس 3.5 بوصات

إزالة محرك الأقراص الثابتة مقاس 3.5 بوصات

المتطلبات

1. اتبع الإجراءات الواردة في قبل العمل داخل جهاز الكمبيوتر الخاص بك.
2. قم بإزالة الغطاء الجانبي.
3. قم بإزالة أنبوبة المروحة.

عن المهمة

توضح الصور التالية موقع محرك الأقراص الثابتة مقاس 3.5 بوصات وتقدم تمثيلاً مرئيًا لإجراء الإزالة.



4x
#6-32



الخطوات

1. افصل كابلي البيانات والتيار عن محرك الأقراص الثابتة مقاس 3.5 بوصات.
2. قم بإزالة المسامير الأربعة (#6-32) من الجانب الأمامي من الهيكل التي تثبت محرك الأقراص الثابتة بالهيكل.
3. قم بإزالة محرك الأقراص الثابتة مقاس 3.5 بوصات من الهيكل.

تركيب محرك الأقراص الثابتة مقاس 3.5 بوصات

المتطلبات

إذا كنت بصدد استبدال أحد المكونات، فقم بإزالة المكون الموجود قبل تنفيذ إجراء التركيب.

عن المهمة

توضح الصور التالية موقع محرك الأقراص الثابتة مقاس 3.5 بوصات وتقدم تمثيلاً مرئيًا لإجراء التركيب.



4x
#6-32

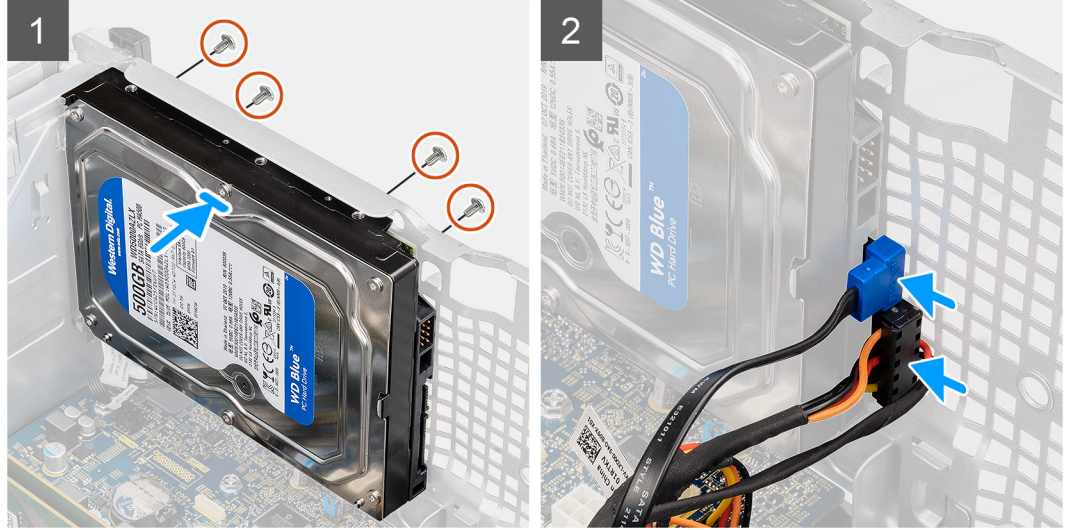

الخطوات

1. قم بمحاذاة محرك الأقراص الثابتة مقاس 3.5 بوصات وإدخاله في الفتحة الموجودة في الهيكل.
2. اضغط على محرك الأقراص الثابتة مقابل الهيكل وأعد وضع المسامير اللولبية (#6-32) الأربعة لتثبيت محرك الأقراص الثابتة في هيكل الكمبيوتر.
3. قم بتوصيل كابل الطاقة وكابل البيانات بمحرك الأقراص الثابتة.

الخطوات التالية

1. قم بتركيب أنبوبة المروحة.
2. قم بتركيب الغطاء الجانبي.
3. اتبع الإجراء الوارد في بعد العمل داخل جهاز الكمبيوتر الخاص بك.

محرك الأقراص المزود بذاكرة مصنوعة من مكونات صلبة

إزالة محرك الأقراص المزود بذاكرة مصنوعة من مكونات صلبة من نوع M.2 2230 PCIe

المتطلبات

1. اتبع الإجراءات الواردة في قبل العمل داخل جهاز الكمبيوتر الخاص بك.
2. قم بإزالة الغطاء الجانبي.
3. قم بإزالة أنبوبة المروحة.

عن المهمة

توضح الصور التالية موقع محرك الأقراص المزود بذاكرة مصنوعة من مكونات صلبة وتقدم تمثيلًا مرئيًا لإجراء الإزالة.



1x
M2x3.5

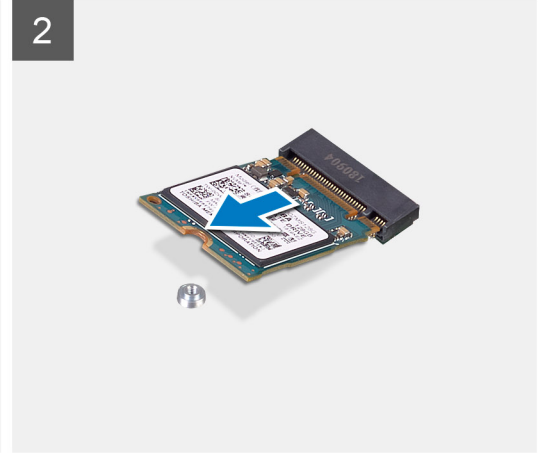
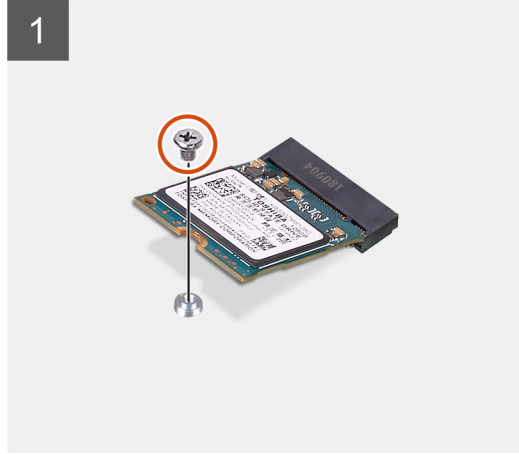

الخطوات

1. قم بإزالة المسمار اللولبي (M2x3.5) المثبت لمحرك أقراص الحالة الثابتة في لوحة النظام.
2. قم بإزاحة ورفع المحرك ذو الحالة الصلبة خارج مجموعة لوحة النظام.

تركيب محرك الأقراص المزود بذاكرة مصنوعة من مكونات صلبة من نوع M.2 2230 PCIe

المتطلبات

إذا كنت بصدد استبدال أحد المكونات، فقم بإزالة المكون الموجود قبل تنفيذ إجراء التركيب.

عن المهمة

توضح الصورة التالية موقع محرك الأقراص المزود بذاكرة مصنوعة من مكونات صلبة وتقدم تمثيلاً مرئيًا لإجراء التركيب.



1x
M2x3.5

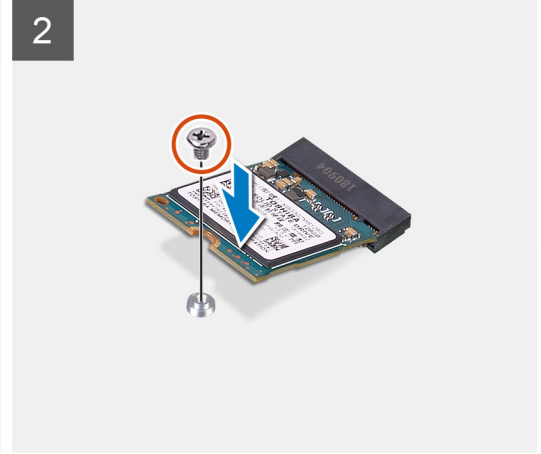
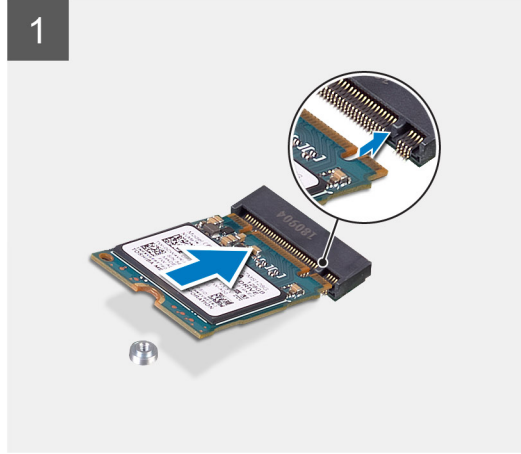
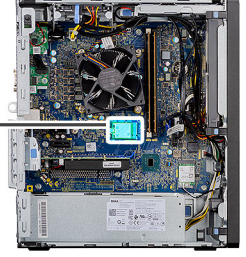

الخطوات

1. قم بمحاذاة السن الموجود في محرك أقراص الحالة الثابتة مع اللسان الموجود في موصل محرك الأقراص المزود بذاكرة مصنوعة من مكونات صلبة.
2. أدخل محرك الأقراص المزود بذاكرة مصنوعة من مكونات صلبة بزاوية 45 درجة في لوحة النظام.
3. أعد وضع المسمار اللولبي (M2x3.5) لتثبيت محرك الأقراص المزود بذاكرة مصنوعة من مكونات صلبة من نوع M.2 2230 في لوحة النظام.

الخطوات التالية

1. قم بتركيب أنبوبة المروحة.
2. قم بتركيب الغطاء الجانبي.
3. اتبع الإجراءات الواردة في بعد العمل داخل جهاز الكمبيوتر الخاص بك.

إزالة محرك الأقراص المزود بذاكرة مصنوعة من مكونات صلبة من نوع M.2 2280 PCIe

المتطلبات

1. اتبع الإجراءات الواردة في قبل العمل داخل جهاز الكمبيوتر الخاص بك.
2. قم بإزالة الغطاء الجانبي.
3. قم بإزالة أنبوبة المروحة.

عن المهمة

توضح الصور التالية موقع محرك الأقراص المزود بذاكرة مصنوعة من مكونات صلبة وتقدم تمثيلاً مرئياً لإجراء الإزالة.



1x
M2x3.5

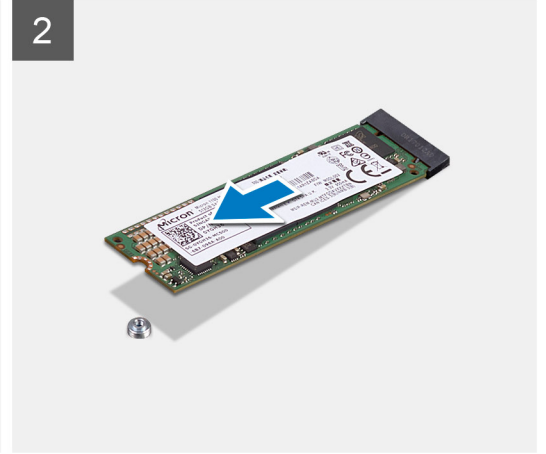
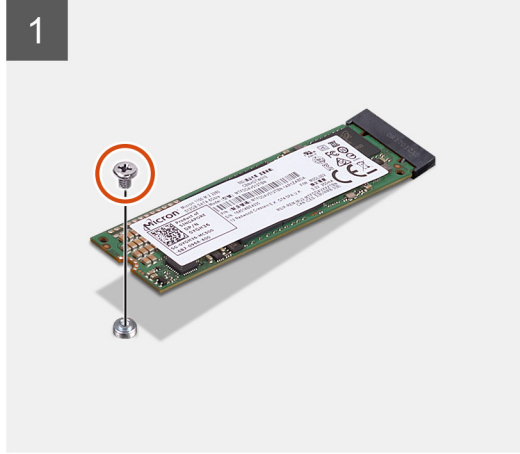

الخطوات

1. قم بإزالة المسمار اللولبي (M2x3.5) المثبت لمحرك أقراص الحالة الثابتة في لوحة النظام.
2. قم بإزاحة ورفع المحرك ذو الحالة الصلبة خارج مجموعة لوحة النظام.

تركيب محرك الأقراص المزود بذاكرة مصنوعة من مكونات صلبة من نوع M.2 2280 PCIe

المتطلبات

إذا كنت بصدد استبدال أحد المكونات، فقم بإزالة المكون الموجود قبل تنفيذ إجراء التركيب.

عن المهمة

توضح الصورة التالية موقع محرك الأقراص المزود بذاكرة مصنوعة من مكونات صلبة وتقدم تمثيلاً مرئياً لإجراء التركيب.



1x
M2x3.5

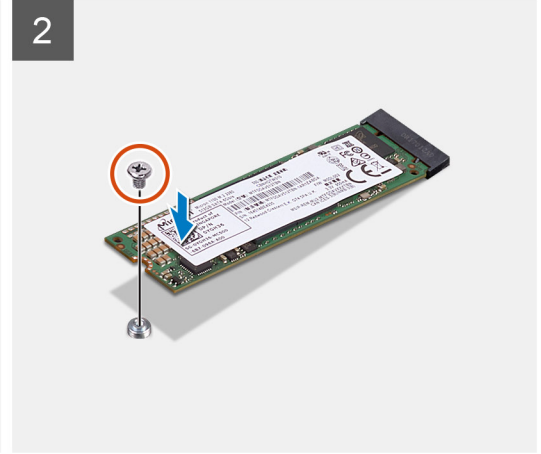
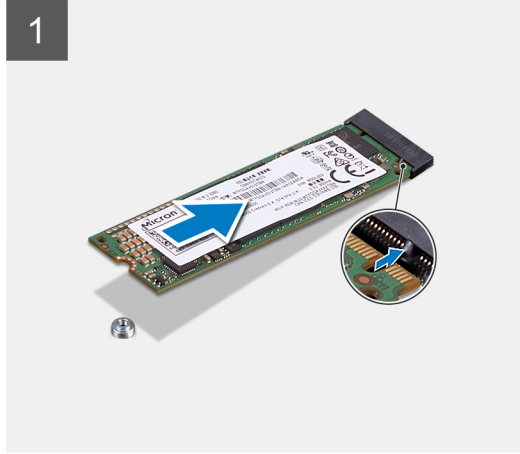

الخطوات

1. قم بمحاذاة السن الموجود في محرك أقراص الحالة الثابتة مع اللسان الموجود في موصل محرك الأقراص المزود بذاكرة مصنوعة من مكونات صلبة.
2. أدخل محرك الأقراص المزود بذاكرة مصنوعة من مكونات صلبة بزاوية 45 درجة في لوحة النظام.
3. أعد وضع المسمار اللولبي (M2x3.5) لتثبيت محرك الأقراص المزود بذاكرة مصنوعة من مكونات صلبة من نوع M.2 2280 في لوحة النظام.

الخطوات التالية

1. قم بتركيب أنبوبة المروحة.
2. قم بتركيب الغطاء الجانبي.
3. اتبع الإجراء الوارد في بعد العمل داخل جهاز الكمبيوتر الخاص بك.

وحدة (وحدات) الذاكرة

إزالة وحدات الذاكرة

المتطلبات

1. اتبع الإجراءات الواردة في قبل العمل داخل جهاز الكمبيوتر الخاص بك.
2. قم بإزالة الغطاء الجانبي.
3. قم بإزالة أنبوبة المروحة.

عن المهمة

توضح الصور التالية موقع وحدات الذاكرة وتقدم تمثيلاً مرئياً لإجراء الإزالة.

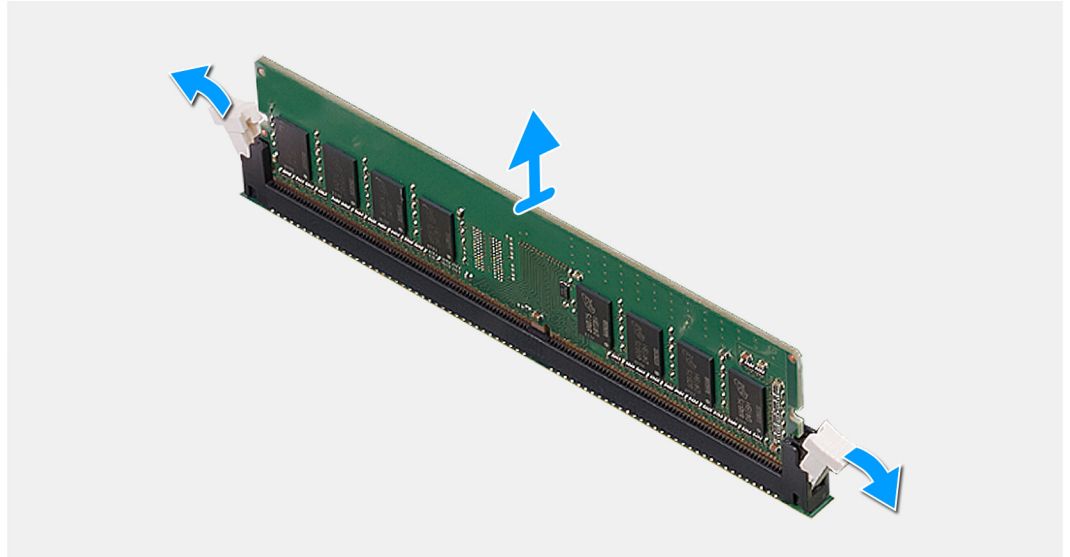
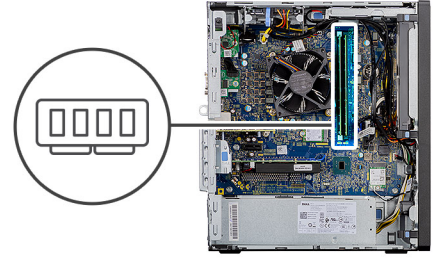

الخطوات

1. اسحب مشابك التثبيت من كلا جانبي وحدة الذاكرة حتى تبرز وحدة الذاكرة.
2. قم بإزاحة وإزالة وحدة الذاكرة من فتحة وحدة الذاكرة.

تركيب وحدات الذاكرة

المتطلبات

إذا كنت بصدد استبدال أحد المكونات، فقم بإزالة المكون الموجود قبل تنفيذ إجراء التركيب.

عن المهمة

توضح الصور التالية موقع وحدات الذاكرة وتقدم تمثيلاً مرئياً لإجراء التركيب.

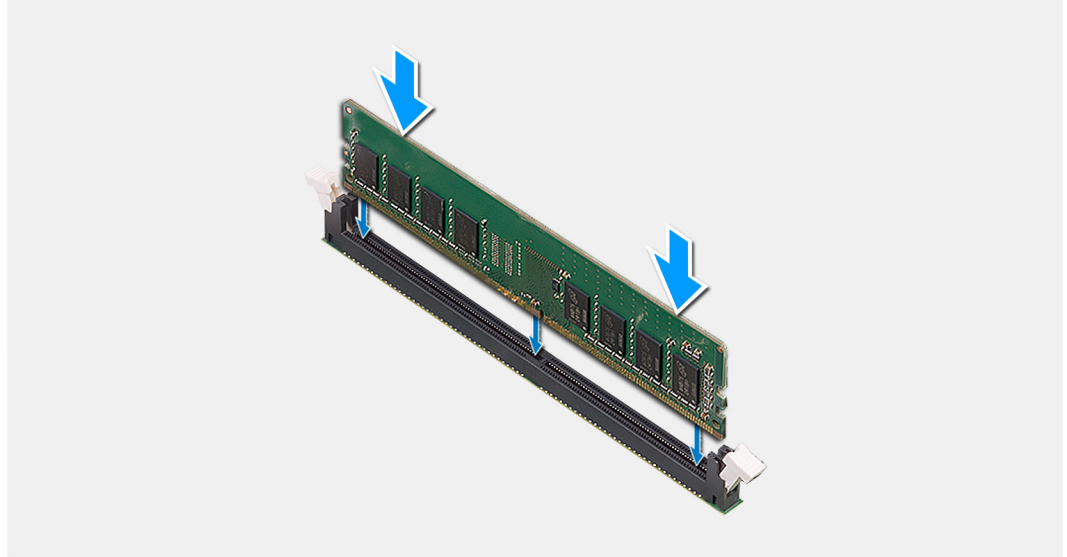
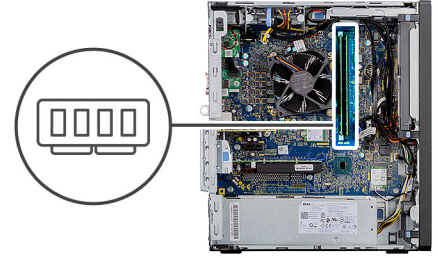

الخطوات

1. قم بمحاذاة الفتحة الموجودة في وحدة الذاكرة مع اللسان الموجود في فتحة وحدة الذاكرة.
 2. قم بإزاحة وحدة الذاكرة ببنّات إلى داخل الفتحة بزاوية، واضغط على وحدة الذاكرة حتى تستقر في مكانها.
- ملاحظة:** إذا لم تسمع صوت استقرار وحدة الذاكرة في موضعها، فقم بإزالتها وإعادة تركيبها.

الخطوات التالية

1. قم بتركيب أنبوبة المروحة.
2. قم بتركيب الغطاء الجانبي.
3. اتبع الإجراء الوارد في بعد العمل داخل جهاز الكمبيوتر الخاص بك.

مجموعة مروحة المعالج والمشتت الحراري

إزالة مجموعة المروحة والمشتت الحراري بقدرة للمعالج

المتطلبات

1. اتبع الإجراءات الواردة في قبل العمل داخل جهاز الكمبيوتر الخاص بك.
- تحذير:** قد يصبح المشتت الحراري ساخناً أثناء التشغيل العادي. انتظر فترة زمنية كافية حتى يبرد المشتت الحراري قبل أن تلمسه.
- تنبيه:** لضمان تبريد المعالج إلى الحد الأقصى، تجنب لمس المناطق الناقلة للحرارة الموجودة على المشتت الحراري. يمكن أن تتسبب الزيوت الموجودة في بشرتك في الحد من قدرة الشحم الحراري على نقل الحرارة.
2. قم بإزالة الغطاء الجانبي.
 3. قم بإزالة أنبوبة المروحة.

عن المهمة

توضح الصور التالية موقع المروحة والمشتت الحراري للمعالج وتقدم تمثيلاً مرئياً لإجراء الإزالة.

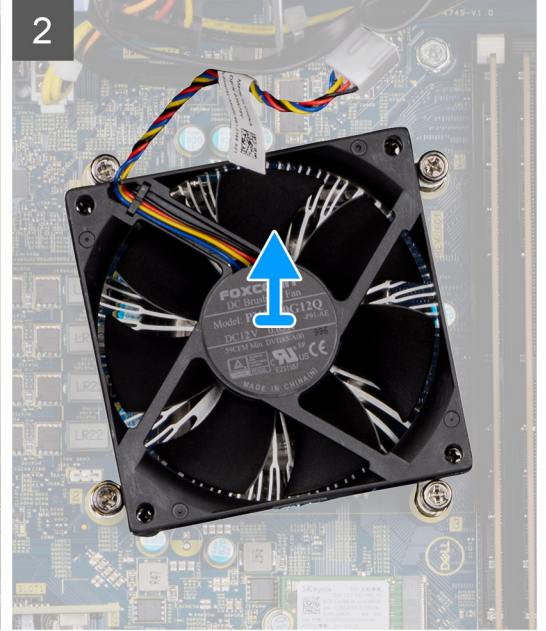
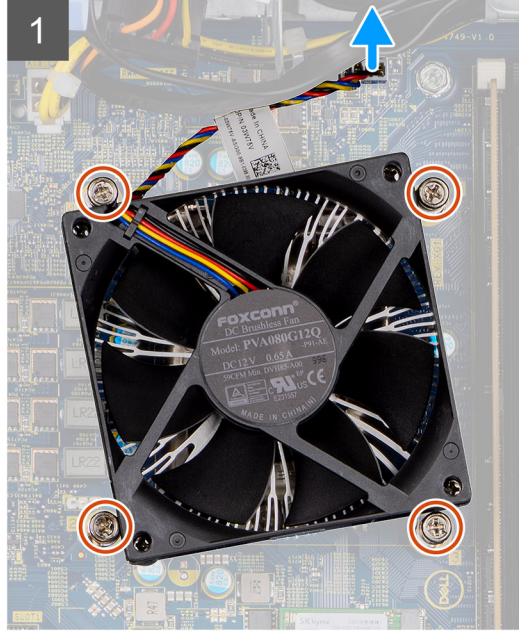

الخطوات

1. افصل كابل مروحة المعالج عن الموصل الموجود في لوحة النظام.
2. قم بفك مسامير التثبيت اللولبية المثبتة لمجموعة المروحة والمشتت الحراري للمعالج في لوحة النظام.
3. ارفع مجموعة المروحة والمشتت الحراري للمعالج خارج لوحة النظام.

تركيب مجموعة المروحة والمشتت الحراري بقدرة للمعالج

المتطلبات

❗ **ملاحظة:** إذا تم إعادة تركيب أي من المعالج أو المبرد الحراري، فاستخدم الشحم الحراري المرفق ضمن الطاقم لضمان استمرار التوصيل الحراري.

عن المهمة

توضح الصور التالية موقع مجموعة المروحة والمشتت الحراري للمعالج وتقدم تمثيلاً مرئياً لإجراء التركيب.

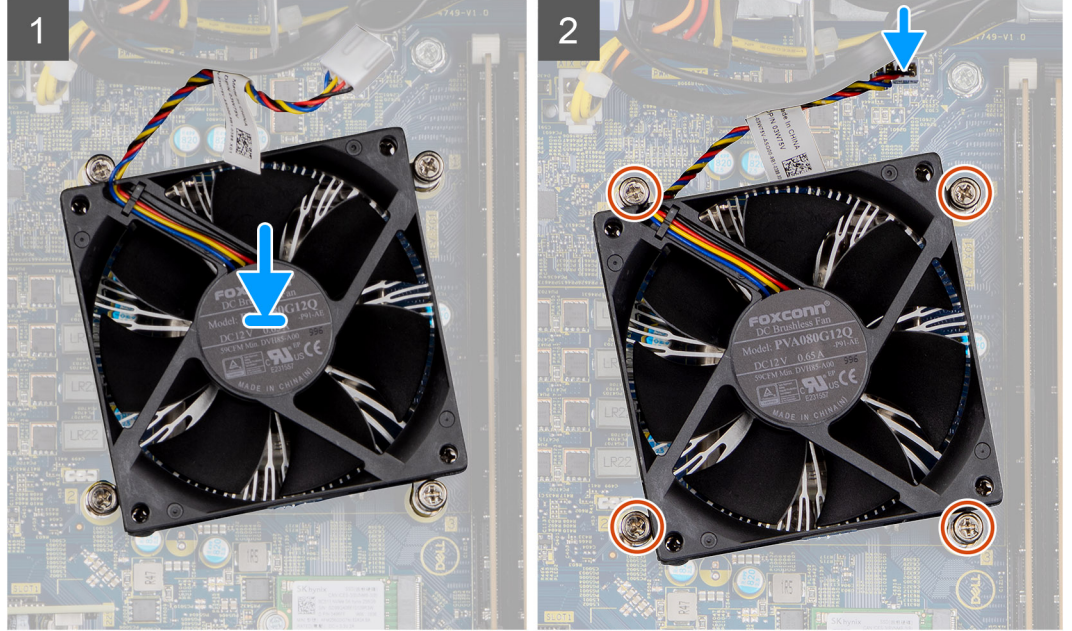

الخطوات

1. قم بمحاذاة فتحات المسامير اللولبية الموجودة في مروحة المعالج ومجموعة المشتت الحراري مع فتحات المسامير اللولبية الموجودة في لوحة النظام.
2. أحكم ربط مسامير التثبيت اللولبية المثبتة لمجموعة المروحة والمشتت الحراري للمعالج في لوحة النظام.
3. قم بتوصيل كبل مروحة المعالج بالموصل الموجود في لوحة النظام.

الخطوات التالية

1. قم بتركيب أنبوبة المروحة.
2. قم بتركيب الغطاء الجانبي.
3. اتبع الإجراء الوارد في بعد العمل داخل جهاز الكمبيوتر الخاص بك.

المعالج

إزالة المعالج

المتطلبات

1. اتبع الإجراءات الواردة في قبل العمل داخل جهاز الكمبيوتر الخاص بك.
2. قم بإزالة الغطاء الجانبي.
3. قم بإزالة أنبوبة المروحة.
4. قم بإزالة مجموعة المروحة والمشتت الحراري للمعالج.

ⓘ **ملاحظة:** قد يستمر المعالج ساخناً بعد إيقاف تشغيل الكمبيوتر. ولذا، دع المعالج يبرد قبل إزالته.

عن المهمة

توضح الصور التالية موقع المعالج وتقدم تمثيلاً مرئياً لإجراء الإزالة.

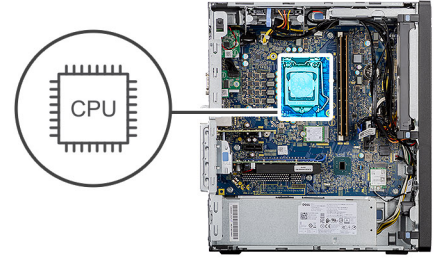

الخطوات

1. اضغط لأسفل وادفع ذراع التحرير بعيدًا عن المعالج لتحريره من لسان التثبيت.
2. ارفع الذراع لأعلى وارفع غطاء المعالج.
3. ارفع المعالج برفق عن مقبس المعالج.

⚠ **تنبيه:** عند إزالة المعالج، لا تلمس أيًا من السنون داخل المقبس أو تسمح بسقوط أي من الأجسام على السنون الموجودة في المقبس.

تركيب المعالج

المتطلبات

إذا كنت بصدد استبدال أحد المكونات، فقم بإزالة المكون الموجود قبل تنفيذ إجراء التركيب.

عن المهمة

توضح الصورة التالية موقع المعالج وتقدم تمثيلًا مرئيًا لإجراء التركيب.

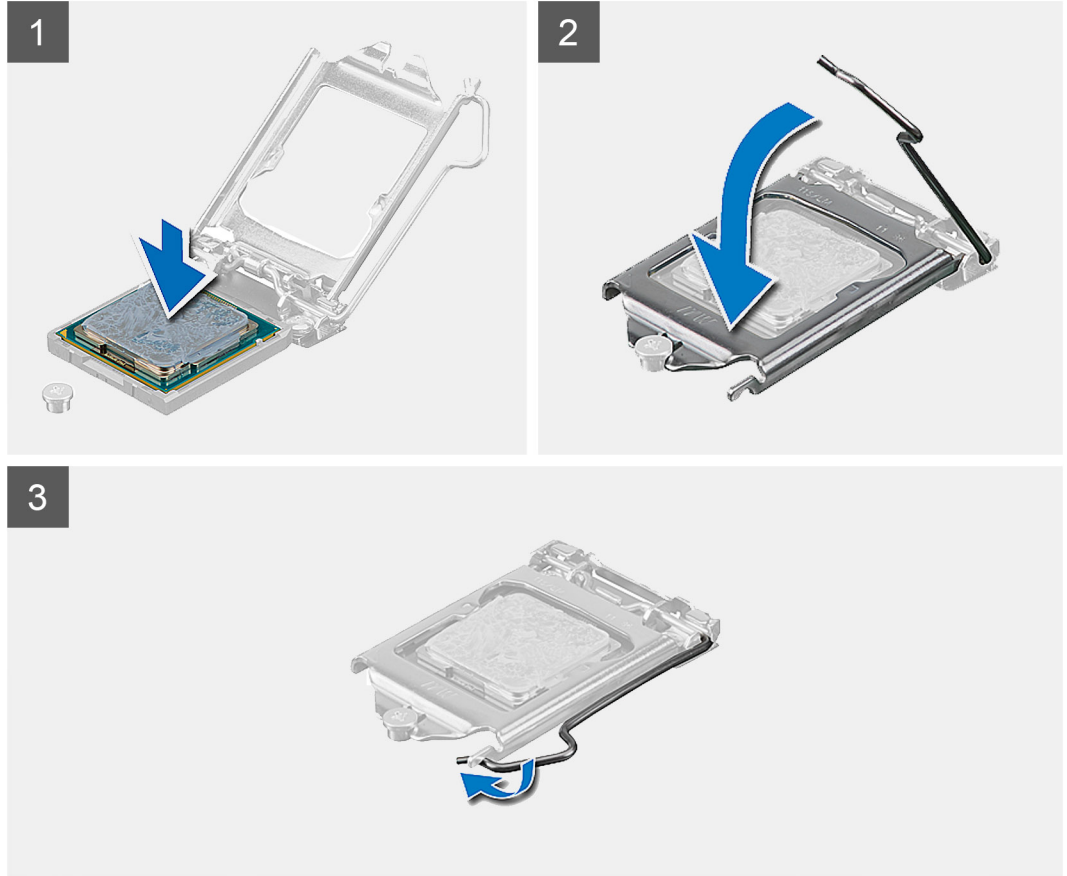
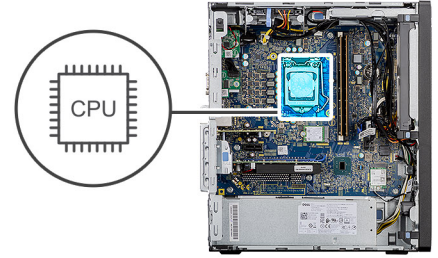

الخطوات

1. تأكد من تمديد ذراع التحرير الموجود بحاوية المعالج إلى أبعد نقطة في وضع الفتح.
2. قم بمحاذاة السنون في المعالج مع العلامات الموجودة في منفذ المعالج، ثم ضع المعالج داخل المنفذ.
3. عند استقرار المعالج بشكل تام في المقبس، قم بتدوير ذراع التحرير لأسفل وضعه تحت اللسان الموجود في غطاء المعالج.

الخطوات التالية

1. قم بتركيب مجموعة المروحة والمشتت الحراري للمعالج.
2. قم بتركيب أنبوبة المروحة.
3. قم بتركيب الغطاء الجانبي.
4. اتبع الإجراء الوارد في بعد العمل داخل جهاز الكمبيوتر الخاص بك.

بطاقة الرسومات

إزالة بطاقة الرسومات

المتطلبات

1. اتبع الإجراءات الواردة في قبل العمل داخل جهاز الكمبيوتر الخاص بك.
2. قم بإزالة الغطاء الجانبي.
3. قم بإزالة أنبوبة المروحة.

عن المهمة

توضح الصورة التالية موقع بطاقة الرسومات وتقدم تمثيلاً مرئياً لإجراء الإزالة.

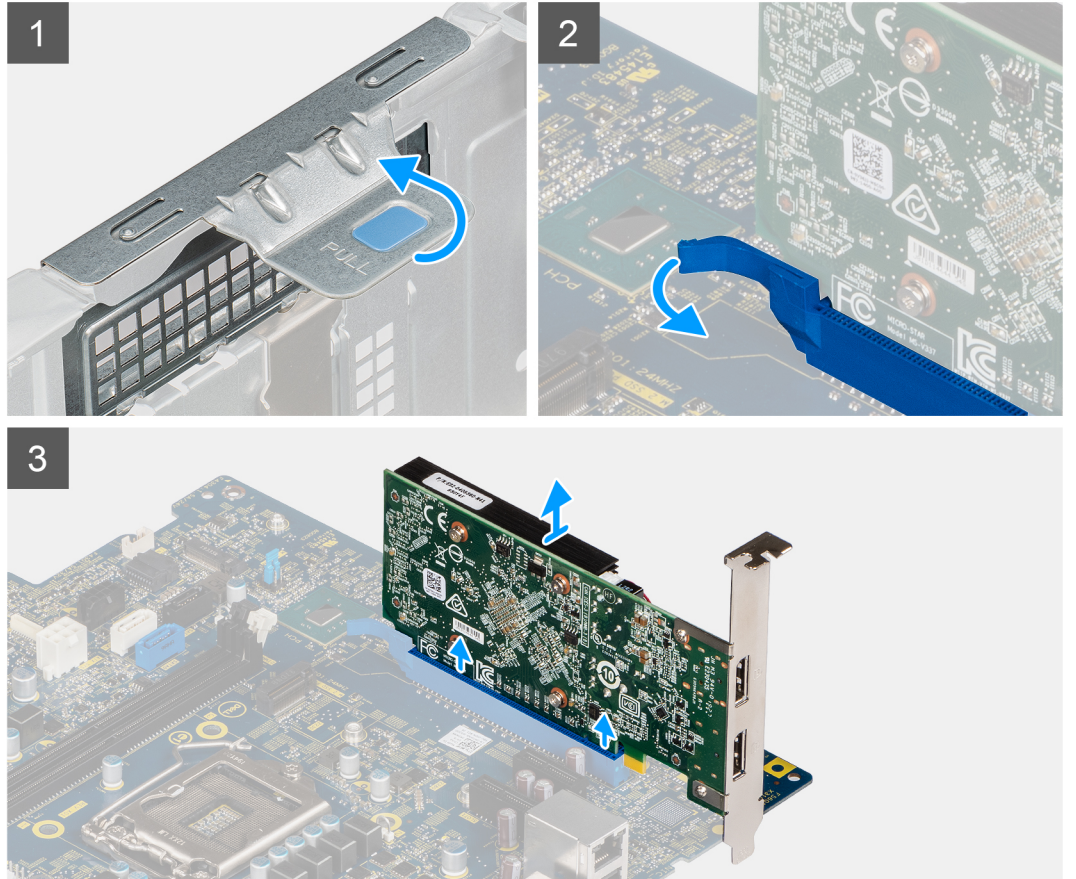

الخطوات

1. حدد موقع بطاقة الرسومات (PCI-Express).
2. ارفع لسان السحب لفتح باب PCIe.
3. اضغط مع الاستمرار على لسان التثبيت الموجود في فتحة بطاقة الرسومات و ارفع بطاقة الرسومات عن فتحة بطاقة الرسومات.

تركيب بطاقة الرسومات

المتطلبات

إذا كنت بصدد استبدال أحد المكونات، فقم بإزالة المكون الموجود قبل تنفيذ إجراء التركيب.

عن المهمة

توضح الصور التالية موقع بطاقة الرسومات وتقدم تمثيلاً مرئياً لإجراء التركيب.

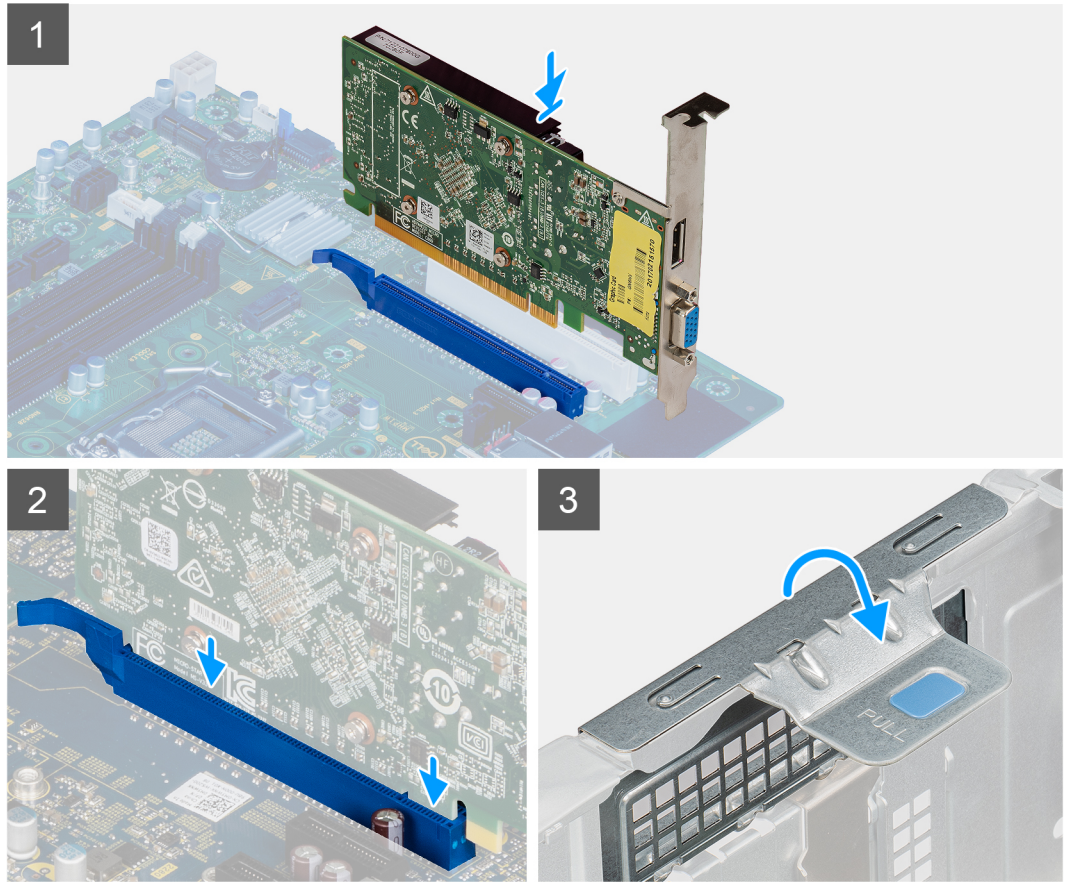

الخطوات

1. قم بمحاذاة بطاقة الرسومات مع موصل بطاقة PCI-Express في لوحة النظام.
2. باستخدام عمود المحاذاة، قم بتوصيل بطاقة الرسومات في الموصل واضغط لأسفل بإحكام. تأكد من تثبيت البطاقة بإحكام.
3. ارفع لسان السحب لإغلاق باب PCIe.

الخطوات التالية

1. قم بتركيب أنبوبة المروحة.
2. قم بتركيب الغطاء الجانبي.
3. اتبع الإجراء الوارد في بعد العمل داخل جهاز الكمبيوتر الخاص بك.

وحدة معالجة الرسومات

إزالة وحدة معالجة الرسومات المزودة بالطاقة

المتطلبات

1. اتبع الإجراء الوارد في قبل العمل داخل جهاز الكمبيوتر الخاص بك.
2. قم بإزالة الغطاء الجانبي.
3. قم بإزالة أنبوبة المروحة.

عن المهمة

توضح الصور التالية موقع وحدة الرسومات المزودة بالطاقة وتقدم تمثيلاً مرئياً لإجراء الإزالة.

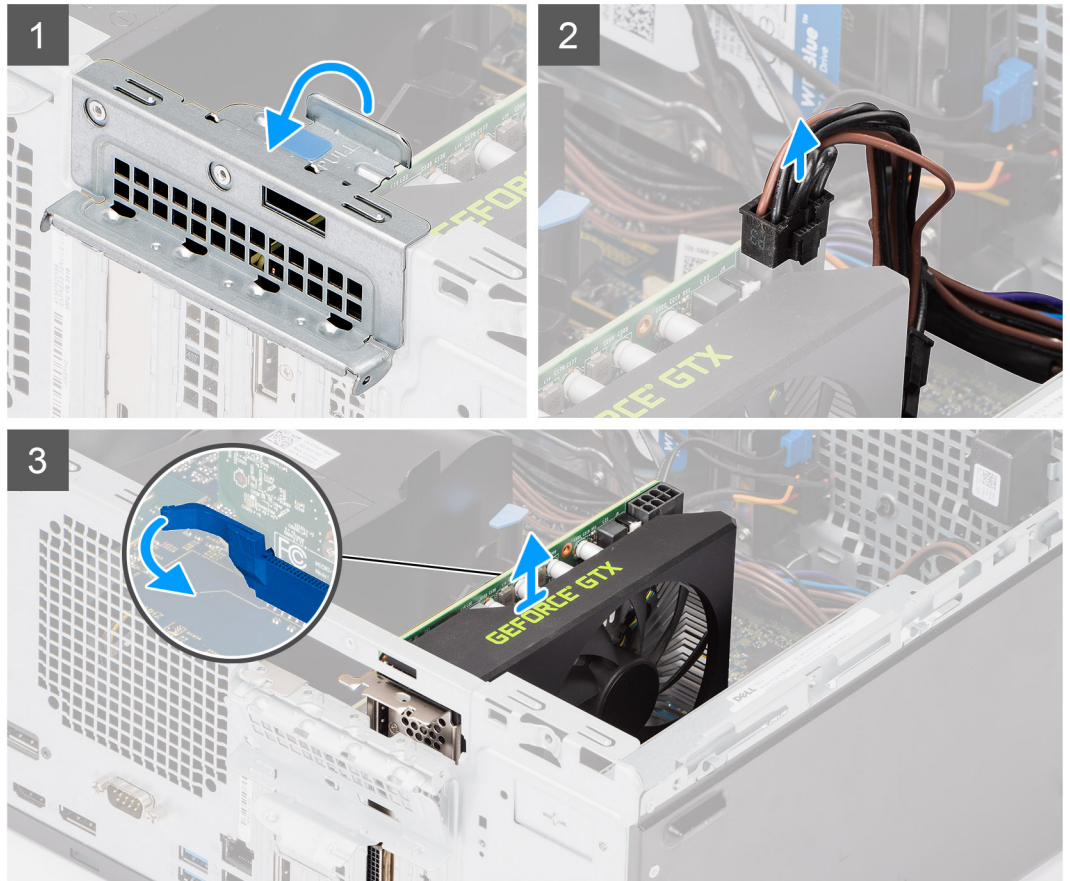

الخطوات

1. ارفع لسان السحب لفتح باب PCIe.
2. افصل كابلات التيار عن الموصل الموجود في وحدة معالجة الرسومات (GPU) المزودة بالطاقة.
3. اضغط مع الاستمرار على لسان التثبيت الموجود في فتحة بطاقة الرسومات و ارفع بطاقة الرسومات المزودة بالطاقة بعيداً عن فتحة بطاقة الرسومات.

تركيب وحدة الرسومات المزودة بالطاقة

المتطلبات

إذا كنت بصدد استبدال أحد المكونات، فقم بإزالة المكون الموجود قبل تنفيذ إجراء التركيب.

عن المهمة

توضح الصور التالية موقع وحدة الرسومات المزودة بالطاقة وتقدم تمثيلاً مرئياً لإجراء التركيب.



الخطوات

1. قم بمحاذاة وحدة الرسومات المزودة بالطاقة مع موصل بطاقة PCI-Express في لوحة النظام.
2. باستخدام عمود المحاذاة، قم بتوصيل وحدة الرسومات المزودة بالطاقة في الموصل واضغط لأسفل بإحكام. تأكد من تثبيت وحدة الرسومات المزودة بالطاقة بإحكام.
3. قم بتوصيل كابل التيار بالموصل الموجود في وحدة معالجة الرسومات (GPU) المزودة بالطاقة.
4. ارفع لسان السحب لإغلاق باب PCIe.

الخطوات التالية

1. قم بتركيب أنبوبة المروحة.
2. قم بتركيب الغطاء الجانبي.
3. اتبع الإجراء الوارد في بعد العمل داخل جهاز الكمبيوتر الخاص بك.

البطارية الخلوية المصغرة

إزالة البطارية الخلوية المصغرة

المتطلبات

1. اتبع الإجراء الوارد في قبل العمل داخل جهاز الكمبيوتر الخاص بك.
 2. قم بإزالة الغطاء الجانبي.
 3. قم بإزالة أنبوبة المروحة.
 4. قم بإزالة وحدة معالجة الرسومات المزودة بالطاقة.
- ❗ **ملاحظة:** هذه الخطوة مطلوبة فقط في حال تم تكوين النظام مع وحدة معالجة الرسومات المزودة بالطاقة.

عن المهمة

توضح الصور التالية موقع البطارية الخلوية المصغرة وتقدم تمثيلاً مرئياً لإجراء الإزالة.

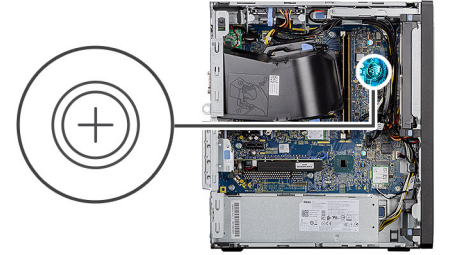

الخطوات

1. باستخدام مخطاط بلاستيكي، ارفع البطارية الخلوية المصغرة برفق خارج الفتحة الموجودة على لوحة النظام.
2. قم بإزالة البطارية الخلوية المصغرة من الكمبيوتر.

تركيب البطارية الخلوية المصغرة

المتطلبات

إذا كنت بصدد استبدال أحد المكونات، فقم بإزالة المكون الموجود قبل تنفيذ إجراء التركيب.

عن المهمة

توضح الصورة التالية موقع البطارية الخلوية المصغرة وتقدم تمثيلاً مرئياً لإجراء التركيب.

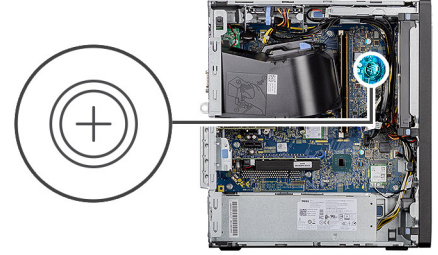

الخطوات

1. أدخل البطارية مع مواجهة الجانب الموجب المحدد برمز علامة زائد [+] للأعلى، ثم أدخلها تحت أسنة التثبيت عند الجانب الموجب من الموصل.
2. اضغط البطارية لأسفل في الموصل حتى تستقر في مكانها.

الخطوات التالية

1. قم بتركيب وحدة معالجة الرسومات المزودة بالطاقة. **ملاحظة:** هذه الخطوة مطلوبة فقط في حال تم تكوين النظام مع وحدة معالجة الرسومات المزودة بالطاقة.
2. قم بتركيب أنبوبة المروحة.
3. قم بتركيب الغطاء الجانبي.
4. اتبع الإجراءات الواردة في بعد العمل داخل جهاز الكمبيوتر الخاص بك.

بطاقة الشبكة المحلية اللاسلكية (WLAN)

إزالة بطاقة WLAN

المتطلبات

1. اتبع الإجراءات الواردة في قبل العمل داخل جهاز الكمبيوتر الخاص بك.
 2. قم بإزالة الغطاء الجانبي.
 3. قم بإزالة أنبوبة المروحة.
 4. قم بإزالة وحدة معالجة الرسومات المزودة بالطاقة.
- ملاحظة:** هذه الخطوة مطلوبة فقط في حال تم تكوين النظام مع وحدة معالجة الرسومات المزودة بالطاقة.

عن المهمة

توضح الصور التالية موقع بطاقة الاتصال اللاسلكي وتقدم تمثيلاً مرئياً لإجراء الإزالة.



1x
M2x3.5

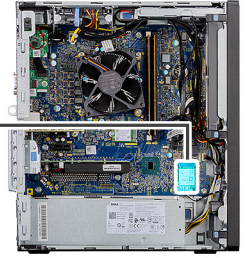

الخطوات

1. قم بإزالة المسمار اللولبي (M2x3.5) الذي يثبت بطاقة WLAN في لوحة النظام.
2. ارفع دعامة بطاقة WLAN بعيداً عن بطاقة WLAN.
3. افصل كابلات الهوائي عن بطاقة WLAN.
4. قم بإزاحة بطاقة WLAN وإزالتها من الموصل الموجود في لوحة النظام.

تركيب بطاقة WLAN

المتطلبات

إذا كنت بصدد استبدال أحد المكونات، فقم بإزالة المكون الموجود قبل تنفيذ إجراء التركيب.

عن المهمة

توضح الصورة التالية موقع بطاقة الاتصال اللاسلكي وتقدم تمثيلاً مرئياً لإجراء التركيب.



1x
M2x3.5



الخطوات

1. صل كابلات الهوائي ببطاقة WLAN.
يقدم الجدول التالي نظام ألوان كابل الهوائي لبطاقة WLAN في الكمبيوتر.

جدول 2. نظام ألوان كابلات الهوائي

الموصلات الموجودة في البطاقة اللاسلكية	لون كابل الهوائي
الكابل الرئيسي (مثلث أبيض)	أبيض
الكابل الإضافي (مثلث أسود)	أسود

2. ضع دعامة بطاقة WLAN لتثبيت كبلات هوائي WLAN.
3. قم بإدخال بطاقة WLAN في الموصل الموجود في لوحة النظام.
4. أعد تركيب المسمار اللولبي (M2x3.5) لتثبيت اللسان البلاستيكي ببطاقة WLAN.

الخطوات التالية

1. قم بتركيب وحدة معالجة الرسومات المزودة بالطاقة.
ملاحظة: هذه الخطوة مطلوبة فقط في حال تم تكوين النظام مع وحدة معالجة الرسومات المزودة بالطاقة.
2. قم بتركيب أنبوبة المروحة.
3. قم بتركيب الغطاء الجانبي.
4. اتبع الإجراء الوارد في بعد العمل داخل جهاز الكمبيوتر الخاص بك.

محرك أقراص ضوئية رفيع

إزالة محرك الأقراص الضوئية الرفيع

المتطلبات

1. اتبع الإجراءات الواردة في قبل العمل داخل جهاز الكمبيوتر الخاص بك.
2. قم بإزالة الغطاء الجانبي.
3. قم بإزالة أنبوبة المروحة.

عن المهمة

توضح الصور التالية موقع دعامة محرك الأقراص الضوئية الرفيع وتقدم تمثيلًا مرئيًا لإجراء الإزالة.

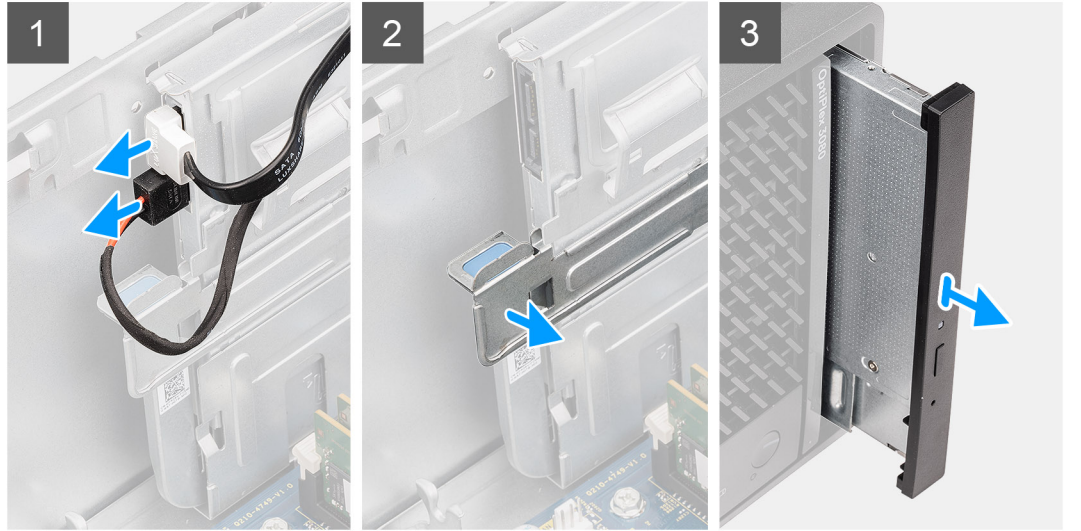

الخطوات

1. افصل كابلي البيانات والتيار عن محرك الأقراص الضوئية الرفيع.
2. اسحب لسان التثبيت لتحرير محرك الأقراص الضوئية الرفيع من الهيكل.
3. قم بإزاحة محرك الأقراص الضوئية وإزالته من فتحة محرك الأقراص الضوئية الرفيع.

تركيب محرك الأقراص الضوئية الرفيع

المتطلبات

إذا كنت بصدد استبدال أحد المكونات، فقم بإزالة المكون الموجود قبل تنفيذ إجراء التركيب.

عن المهمة

توضح الصور التالية موقع محرك الأقراص الضوئية الرفيع وتقدم تمثيلًا مرئيًا لإجراء التركيب.

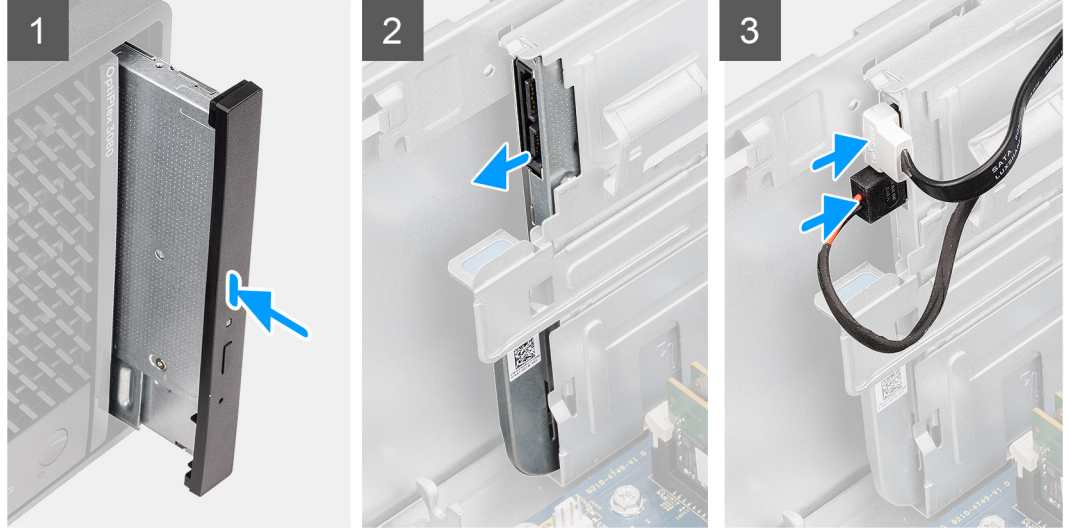

الخطوات

1. أدخل مجموعة محرك الأقراص الضوئية الرفيع في فتحة محرك الأقراص الضوئية.
2. قم بإزاحة مجموعة محرك الأقراص الضوئية الرفيع حتى تستقر في مكانها.
3. قم بتوجيه كابل التيار وكابل البيانات عبر أدلة التوجيه، ثم قم بتوصيل الكابلات بمحرك الأقراص الضوئية الرفيع.

الخطوات التالية

1. قم بتركيب أنبوبة المروحة.
2. قم بتركيب الغطاء الجانبي.
3. اتبع الإجراء الوارد في بعد العمل داخل جهاز الكمبيوتر الخاص بك.

دعامة محرك الأقراص الضوئية الرفيع

إزالة حامل محرك الأقراص الضوئية الرفيع

المتطلبات

1. اتبع الإجراءات الواردة في قبل العمل داخل جهاز الكمبيوتر الخاص بك.
2. قم بإزالة الغطاء الجانبي.
3. قم بإزالة أنبوبة المروحة.
4. قم بإزالة محرك الأقراص الضوئية الرفيع.

عن المهمة

توضح الصور التالية موقع دعامة محرك الأقراص الضوئية الرفيع وتقدم تمثيلاً مرئياً لإجراء الإزالة.

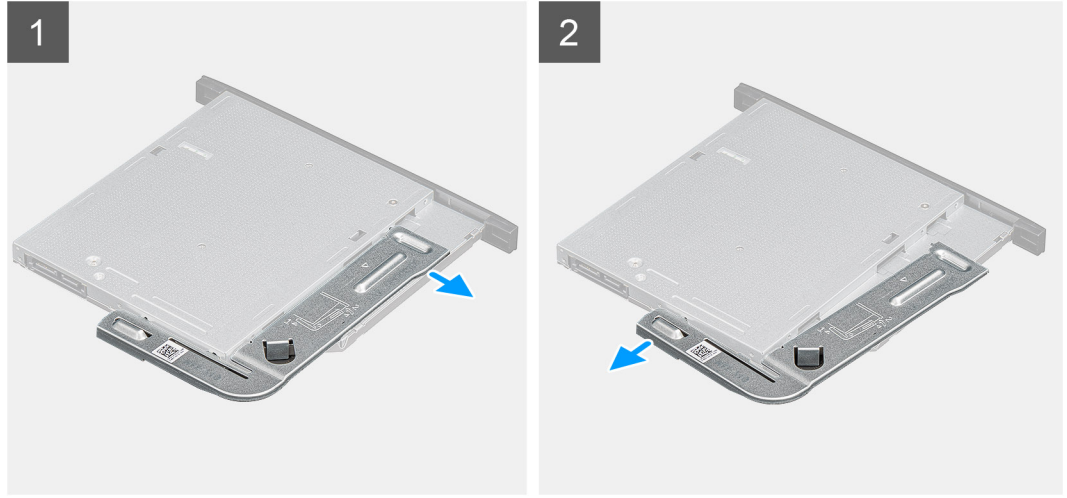

الخطوات

1. ارفع دعامة محرك الأقراص الضوئية الرفيع لتحريرها من الفتحة الموجودة في محرك الأقراص الضوئية.
2. قم بإزالة دعامة محرك الأقراص الضوئية الرفيع من محرك الأقراص الضوئية.

تركيب دعامة محرك الأقراص الضوئية الرفيع

المتطلبات

إذا كنت بصدد استبدال أحد المكونات، فقم بإزالة المكون الموجود قبل تنفيذ إجراء التركيب.

عن المهمة

توضح الصور التالية موقع دعامة محرك الأقراص الضوئية الرفيع وتقدم تمثيلاً مرئياً لإجراء التركيب.

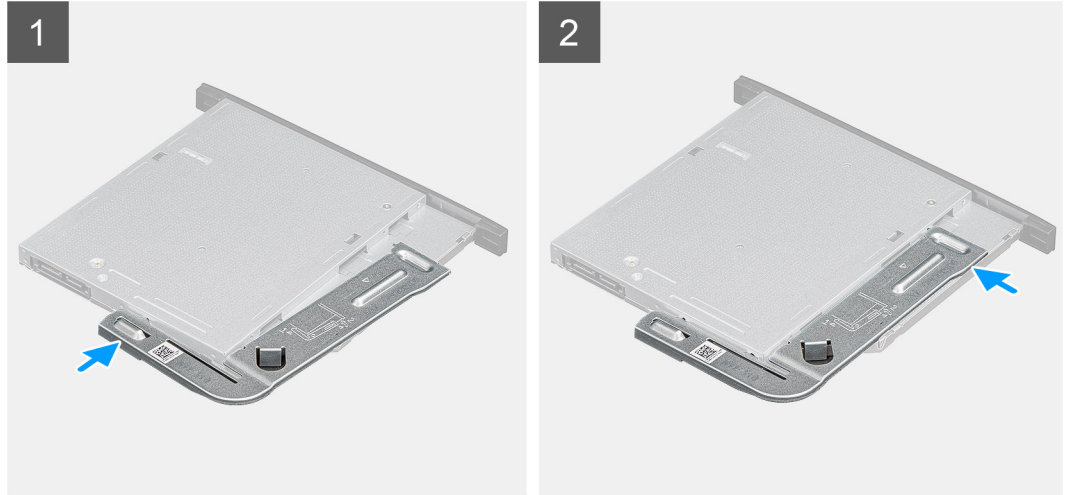

الخطوات

1. قم بمحاذاة دعامة محرك الأقراص الضوئية الرفيع ووضعها بفتحات محرك الأقراص الضوئية.
2. قم بتهيئة دعامة محرك الأقراص الضوئية الرفيع داخل محرك الأقراص الضوئية الرفيع.

الخطوات التالية

1. تركيب محرك الأقراص الضوئية الرفيع.
2. قم بتركيب أنبوبة المروحة.
3. قم بتركيب الغطاء الجانبي.
4. اتبع الإجراء الوارد في بعد العمل داخل جهاز الكمبيوتر الخاص بك.

مكبر الصوت

إزالة مكبر الصوت

المتطلبات

1. اتبع الإجراءات الواردة في قبل العمل داخل جهاز الكمبيوتر الخاص بك.
2. قم بإزالة الغطاء الجانبي.
3. قم بإزالة أنبوبة المروحة.

عن المهمة

توضح الصور التالية موقع مكبرات الصوت وتقدم تمثيلاً مرئياً لإجراء الإزالة.

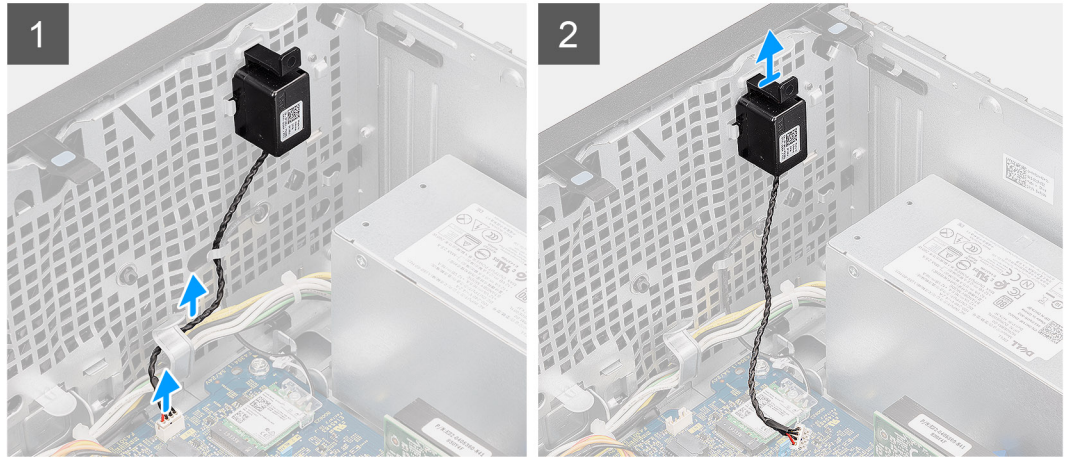

الخطوات

1. افصل كابل مكبر الصوت عن الموصل الموجود في لوحة النظام.
2. قم بإلغاء توجيه كابل مكبر الصوت من أدلة التوجيه الموجودة في الهيكل.
3. اضغط على اللسان وقم بإزاحة مكبر الصوت مع الكيل من الفتحة الموجودة في الهيكل.

تركيب مكبر الصوت

المتطلبات

إذا كنت بصدد استبدال أحد المكونات، فقم بإزالة المكون الموجود قبل تنفيذ إجراء التركيب.

عن المهمة

توضح الصورة التالية موقع مكبرات الصوت وتقدم تمثيلاً مرئياً لإجراء التركيب.

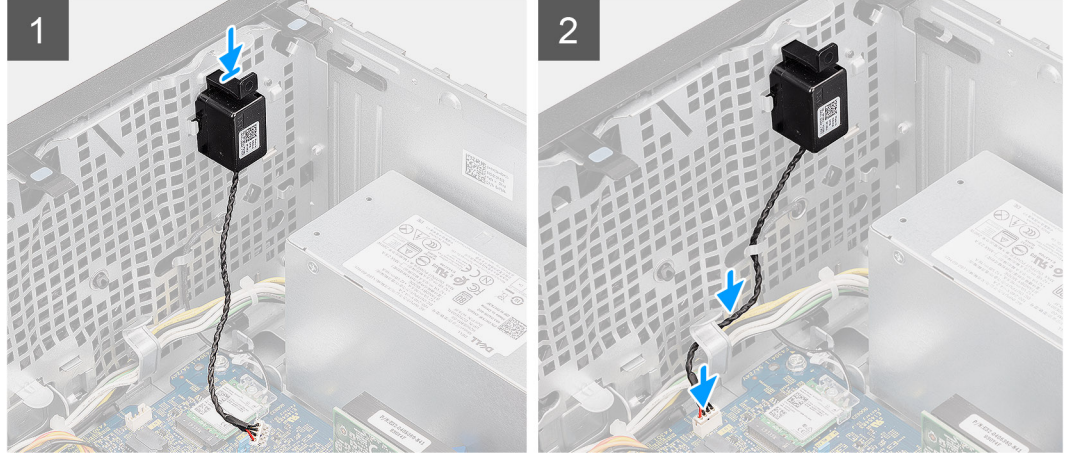

الخطوات

1. اضغط على مكبر الصوت وقم بإزاحته داخل الفتحة الموجودة في الهيكل حتى يستقر في مكانه.
2. قم بتوجيه كابلات مكبر الصوت عبر دليل التوجيه الموجودة في الهيكل.
3. قم بتوصيل كابل مكبر الصوت بالموصل الموجود في لوحة النظام.

الخطوات التالية

1. قم بتركيب أنبوبة المروحة.
2. قم بتركيب الغطاء الجانبي.
3. اتبع الإجراء الوارد في بعد العمل داخل جهاز الكمبيوتر الخاص بك.

زر التشغيل

إزالة زر التشغيل

المتطلبات

1. اتبع الإجراءات الواردة في قبل العمل داخل جهاز الكمبيوتر الخاص بك.
2. قم بإزالة الغطاء الجانبي.
3. قم بإزالة أنبوبة المروحة.
4. قم بإزالة الإطار الأمامي.

عن المهمة

توضح الصور التالية موقع زر التشغيل وتقدم تمثيلاً مرئياً لإجراء الإزالة.

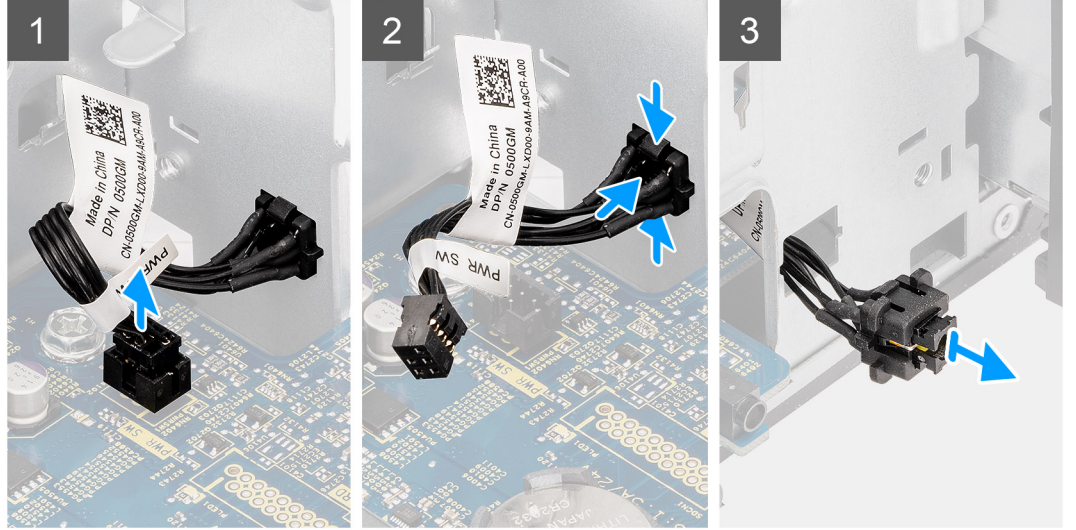

الخطوات

1. افصل كابل زر التشغيل عن الموصل الموجود في لوحة النظام.
2. اضغط علي أسنة التحرير الموجودة علي رأس زر التشغيل وقم بإزاحة كابل زر التشغيل من جانب الهيكل الأمامي للكمبيوتر.
3. اسحب كابل زر التشغيل إلى الخارج من الكمبيوتر.

تركيب زر التشغيل

المتطلبات

إذا كنت بصدد استبدال أحد المكونات، فقم بإزالة المكون الموجود قبل تنفيذ إجراء التركيب.

عن المهمة

توضح الصور التالية موقع مفتاح زر التشغيل وتقدم تمثيلاً مرئياً لإجراء التركيب.

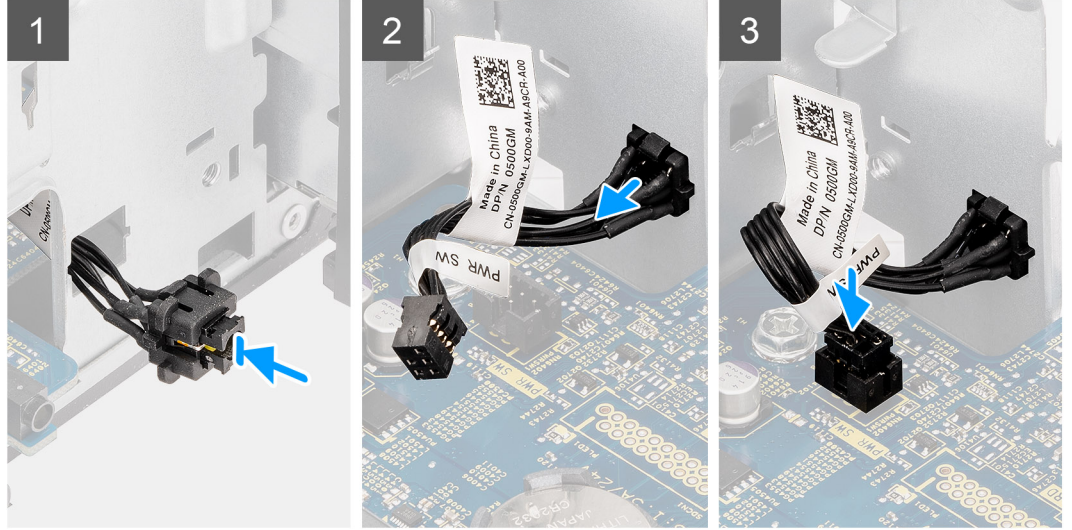

الخطوات

1. أدخل كابل زر التشغيل في الفتحة من الجانب الأمامي للكمبيوتر، واضغط عليه حتى يستقر في مكانه في الهيكل.
2. قم بمحاذاة كابل زر التشغيل وتوصيله بالموصل الموجود في لوحة النظام.

الخطوات التالية

1. قم بتركيب الإطار الأمامي.
2. قم بتركيب أنبوبة المروحة.
3. قم بتركيب الغطاء الجانبي.
4. اتبع الإجراء الوارد في بعد العمل داخل جهاز الكمبيوتر الخاص بك.

وحدة الإمداد بالتيار

إزالة وحدة الإمداد بالتيار

المتطلبات

1. اتبع الإجراءات الواردة في قبل العمل داخل جهاز الكمبيوتر الخاص بك.
2. قم بإزالة الغطاء الجانبي.
3. قم بإزالة أنبوبة المروحة.

ملاحظة: انتبه إلى اتجاه جميع الكابلات أثناء إزالتها حتى تتمكن من توجيهها بشكل صحيح خلال إعادة وضع وحدة الإمداد بالتيار.

عن المهمة

توضح الصور التالية موقع وحدة الإمداد بالتيار وتقدم تمثيلاً مرئياً لإجراء الإزالة.



3x
#6-32

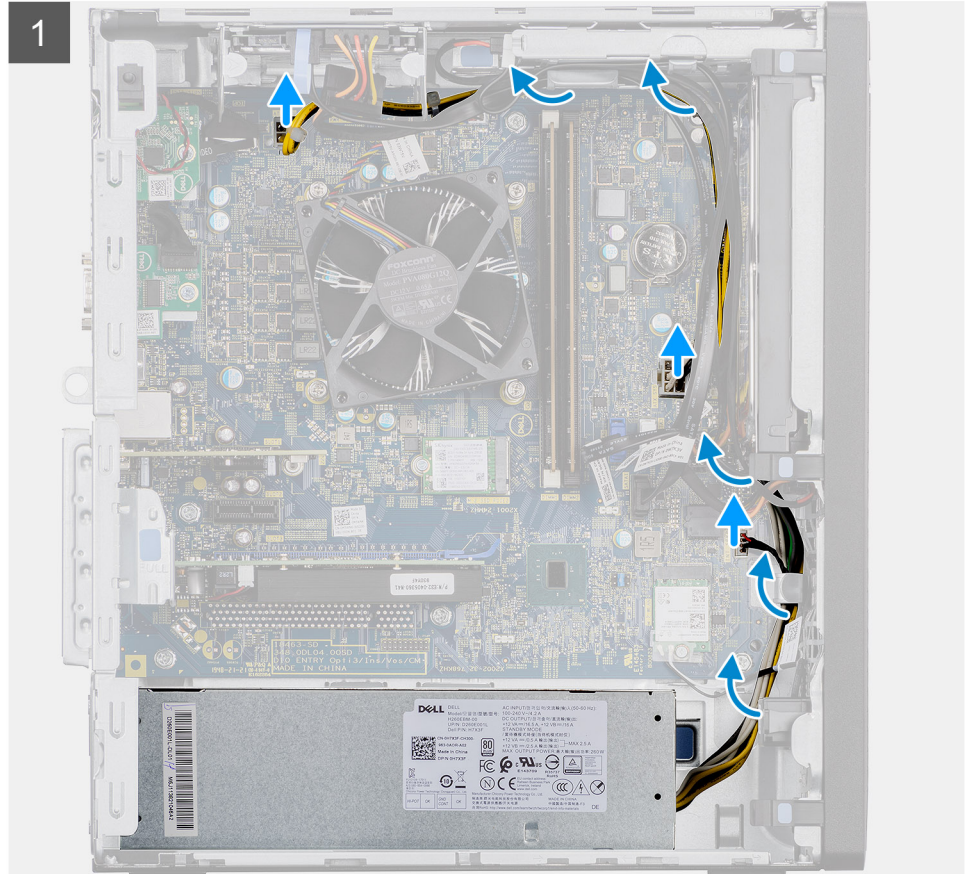

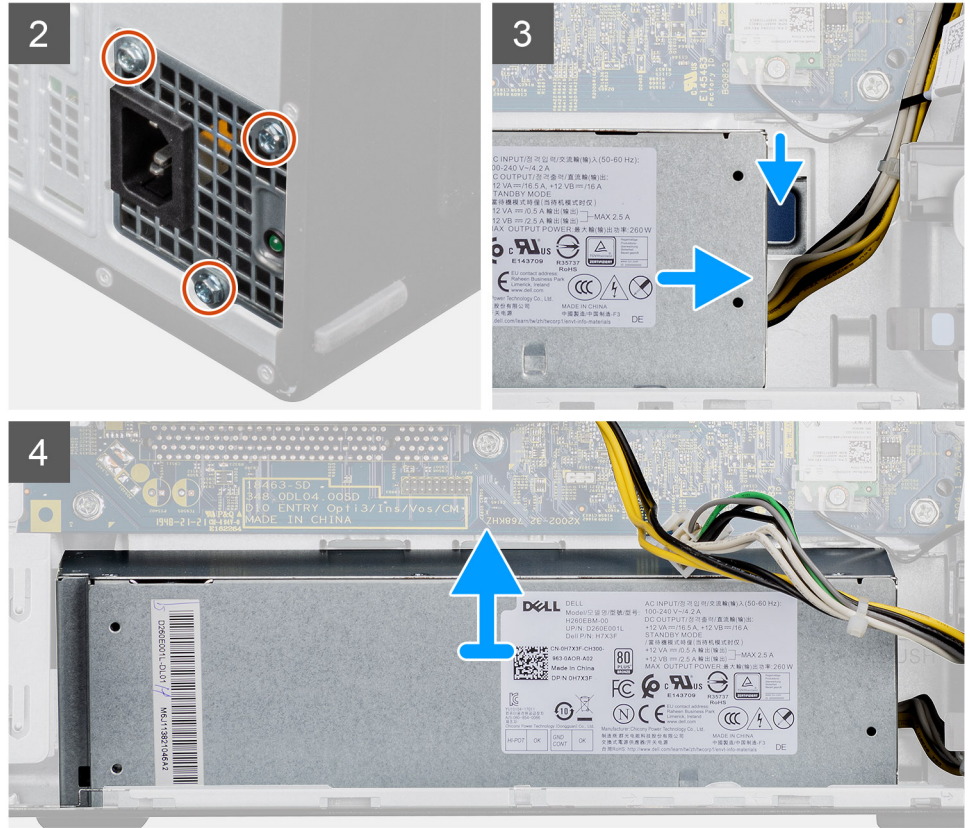

الخطوات

1. قم بإزالة جهاز الكمبيوتر على الجانب الأيمن.
2. افصل كابلات التيار عن لوحة النظام وقم بإلغاء توجيهها من أدلة التوجيه الموجودة على الهيكل.
3. قم بإزالة المسامير اللولبية الثلاثة (#6-32) المثبتة لوحدة الإمداد بالتيار في الهيكل.
4. اضغط على مشبك التثبيت وقم بإزاحة وحدة الإمداد بالتيار بعيدًا عن الجزء الخلفي من الهيكل.
5. رفع وحدة الإمداد بالتيار من الهيكل.

تركيب وحدة الإمداد بالتيار

المتطلبات

إذا كنت بصدد استبدال أحد المكونات، فقم بإزالة المكون الموجود قبل تنفيذ إجراء التركيب.

تحذير: الكابلات والمنافذ الموجودة في الجزء الخلفي من وحدة الإمداد بالتيار مميزة بالألوان للإشارة إلى القوة الكهربائية المختلفة بوحدة الواط. تأكد من توصيل الكابل بالمنفذ الصحيح. تؤدي مخالفة ذلك إلى إتلاف وحدة الإمداد بالتيار وأو مكونات النظام.

عن المهمة

توضح الصور التالية موقع وحدة الإمداد بالتيار وتقدم تمثيلاً مرئياً لإجراء التركيب.



3x
#6-32

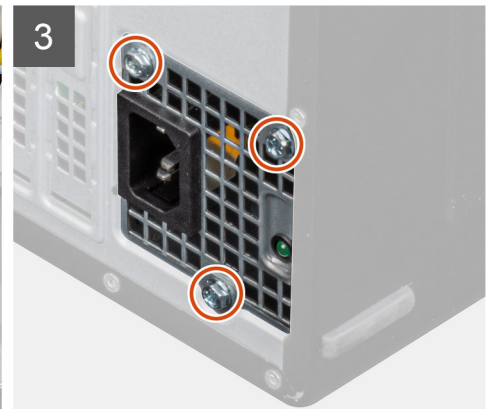
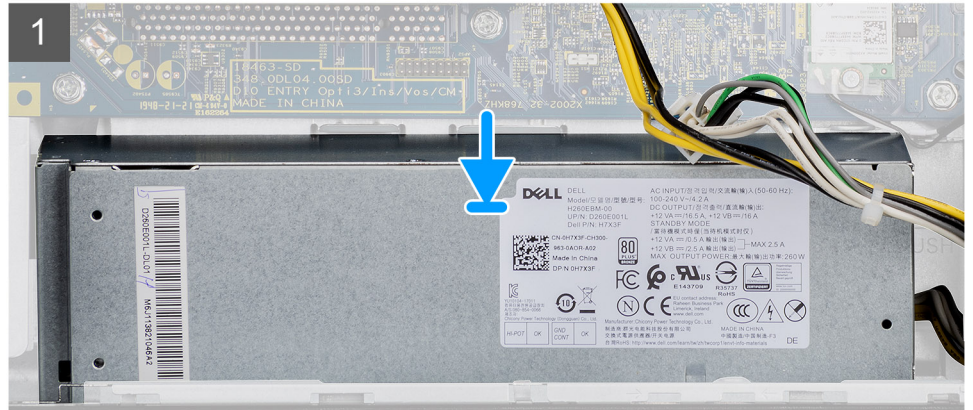



الخطوات

1. قم بإزاحة وحدة الإمداد بالتيار إلى داخل الهيكل حتى تستقر الوحدة في موضعها.
2. أعد وضع المسامير اللولبية الثلاثة (#6-32) لتثبيت وحدة الإمداد بالتيار في الهيكل.
3. قم بتوجيه كابل التيار عبر أدلة التوجيه في الهيكل وقم بتوصيل كابلات التيار بالموصلات الخاصة بها في لوحة النظام.

الخطوات التالية

1. قم بتركيب أنبوبة المروحة.
2. قم بتركيب الغطاء الجانبي.
3. اتبع الإجراء الوارد في بعد العمل داخل جهاز الكمبيوتر الخاص بك.

مفتاح أداة اكتشاف التطفل

إزالة مفتاح أداة اكتشاف التطفل

المتطلبات

1. اتبع الإجراءات الواردة في قبل العمل داخل جهاز الكمبيوتر الخاص بك.
2. قم بإزالة الغطاء الجانبي.
3. قم بإزالة أنبوبة المروحة.

عن المهمة

توضح الصور التالية موقع مفتاح أداة اكتشاف التطفل وتقدم تمثيلاً مرئياً لإجراء الإزالة.

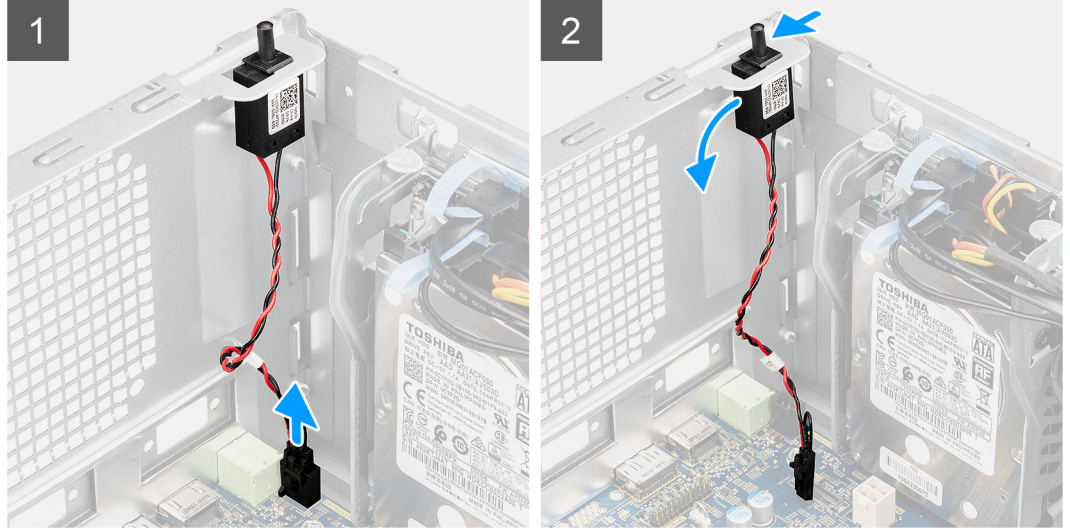

الخطوات

1. افصل كابل اكتشاف التطفلة عن الموصل الموجود في لوحة النظام.
2. قم بإزاحة مفتاح أداة اكتشاف التطفل وإزالته من الهيكل.

تركيب مفتاح أداة اكتشاف التطفل

المتطلبات

إذا كنت بصدد استبدال أحد المكونات، فقم بإزالة المكون الموجود قبل تنفيذ إجراء التركيب.

عن المهمة

توضح الصور التالية موقع مفتاح أداة اكتشاف التطفل وتقدم تمثيلاً مرئياً لإجراء التركيب.

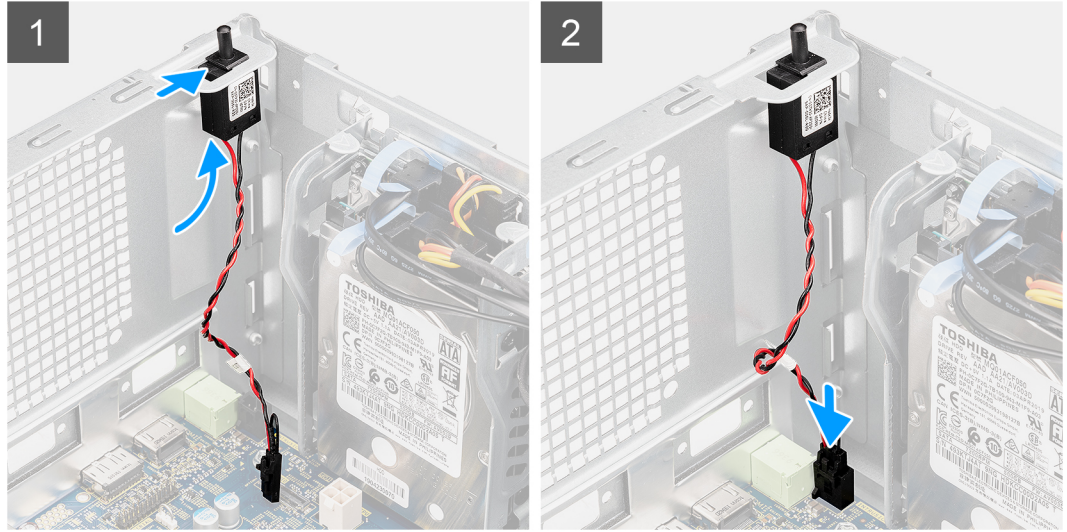

الخطوات

1. أدخل مفتاح أداة اكتشاف التطفل في الفتحة الخاصة به وقم بإزاحة المحول لثبتيته داخل الفتحة.
2. قم بتوصيل كابل اكتشاف التطفل بالموصل الموجود في لوحة النظام.

الخطوات التالية

1. قم بتركيب أنبوبة المروحة.
2. قم بتركيب الغطاء الجانبي.
3. اتبع الإجراء الوارد في بعد العمل داخل جهاز الكمبيوتر الخاص بك.

وحدات الإدخال/الإخراج الاختيارية (DP/VGA/HDMI/Type C/تسلسلي)

إزالة وحدات الإدخال/الإخراج الاختيارية (DP/VGA/HDMI/Type C/تسلسلي)

المتطلبات

1. اتبع الإجراءات الواردة في قبل العمل داخل جهاز الكمبيوتر الخاص بك.
2. قم بإزالة الغطاء الجانبي.
3. قم بإزالة الإطار الأمامي.
4. قم بإزالة أنبوبة المروحة.

عن المهمة

توضح الصور التالية موقع وحدات الإدخال/الإخراج الاختيارية وتقدم تمثيلاً مرئياً لإجراء الإزالة.

الخطوات

1. قم بإزالة المسامير اللولبيين (M3X3) المثبتين لوحدة الإدخال/الإخراج الاختيارية بهيكل الكمبيوتر.
2. افصل كابل وحدة الإدخال والإخراج عن الموصل الموجود على لوحة النظام.
3. قم بإزالة وحدة الإدخال/الإخراج من الكمبيوتر.

تركيب وحدات الإدخال/الإخراج الاختيارية (منفذ من النوع C/منفذ HDMI/منفذ VGA/منفذ DP/منفذ تسلسلي)

المتطلبات

إذا كنت بصدد استبدال أحد المكونات، فقم بإزالة المكون الموجود قبل تنفيذ إجراء التركيب.

عن المهمة

توضح الصور التالية موقع لوحة النظام وتقدم تمثيلاً مرئيًا لإجراء التركيب.

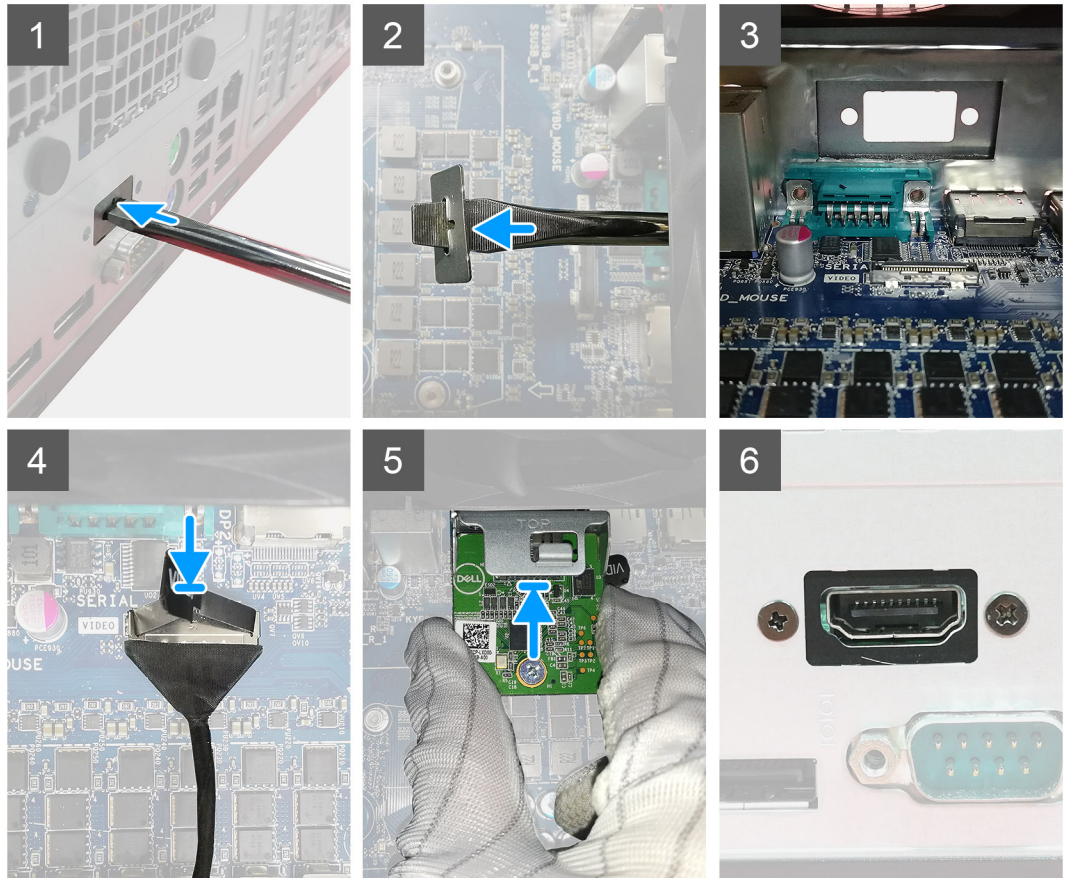

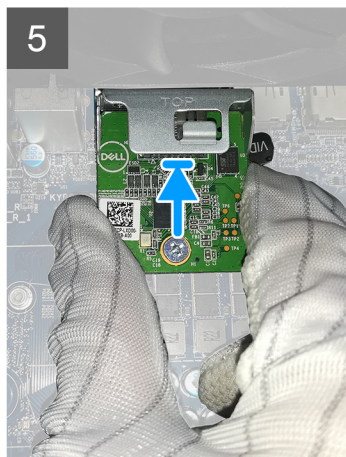
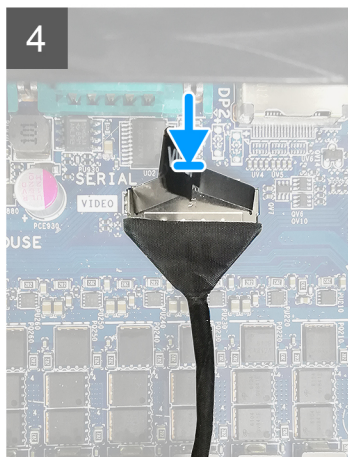
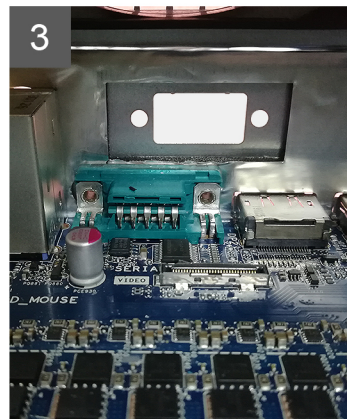
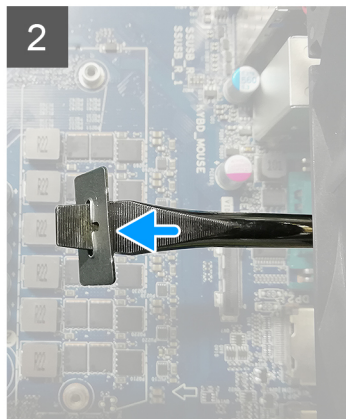
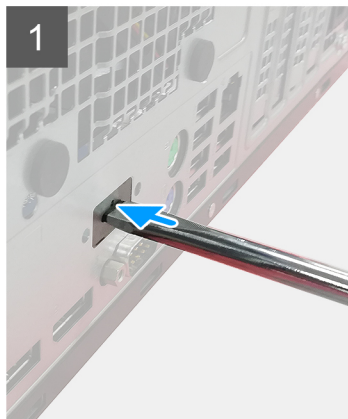

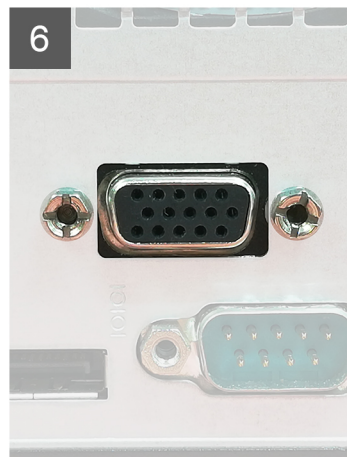
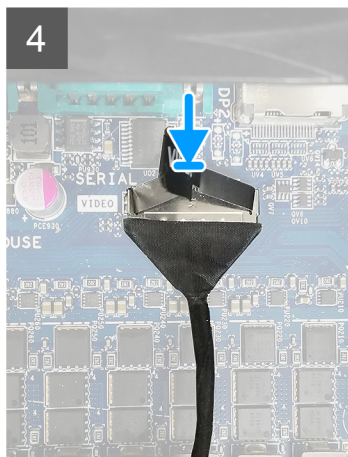
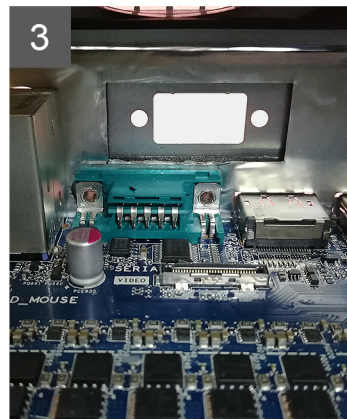
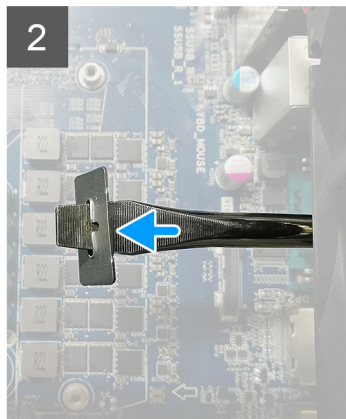
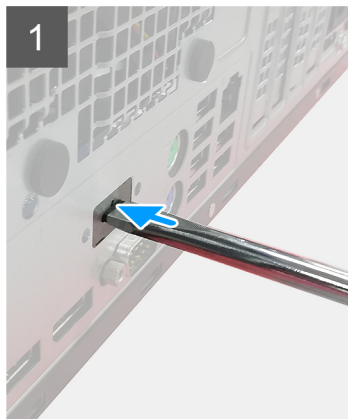

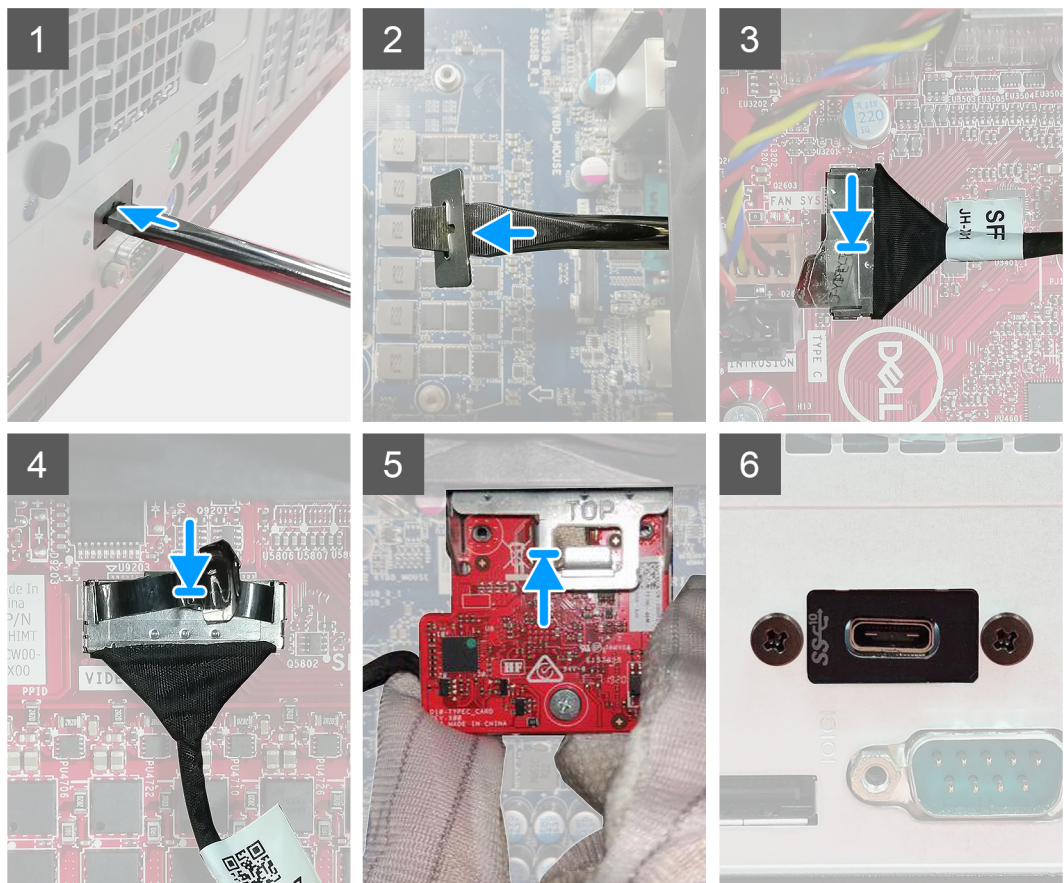

الخطوات

1. لإزالة الحامل المعدني المخفي، أدخل مفكًا مسطح الرأس في فتحة الحامل، وادفع الحامل لتحريره، ثم ارفع الحامل إلى خارج النظام.
2. أدخل وحدة الإدخال/الإخراج الاختيارية (منفذ من النوع C/منفذ HDMI/منفذ VGA/منفذ DP/منفذ تسلسلي) في الفتحة الخاصة بها من داخل جهاز الكمبيوتر.
3. قم بتوصيل كابل الإدخال والإخراج بالموصل الموجود على لوحة النظام.
4. أعد وضع المسامير اللولبية (M3X3) لتثبيت وحدة الإدخال/الإخراج الاختيارية في النظام.

الخطوات التالية

1. قم بتركيب أنبوبة المروحة.
2. قم بتركيب الإطار الأمامي.
3. قم بتركيب الغطاء الجانبي.
4. اتبع الإجراءات الواردة في بعد العمل داخل جهاز الكمبيوتر الخاص بك.

لوحة النظام

إزالة لوحة النظام

المتطلبات

1. اتبع الإجراءات الواردة في قبل العمل داخل جهاز الكمبيوتر الخاص بك.
ملاحظة: تم تخزين رمز الخدمة الخاص بجهاز الكمبيوتر لديك في لوحة النظام. يجب عليك إدخال "رمز الخدمة" في برنامج إعداد BIOS بعد إعادة وضع لوحة النظام.
- ملاحظة:** تؤدي إعادة وضع لوحة النظام إلى إزالة أي تغييرات قمت بإجرائها على BIOS باستخدام برنامج إعداد BIOS. يجب عليك إجراء التغييرات المناسبة مرة أخرى بعد إعادة وضع لوحة النظام.
- ملاحظة:** قبل فصل الكابلات من لوحة النظام، لاحظ موقع الموصلات بحيث يمكنك إعادة توصيل الكابلات بطريقة صحيحة بعد إعادة وضع لوحة النظام.
2. قم بإزالة الغطاء الجانبي.
3. قم بإزالة الإطار الأمامي.
4. قم بإزالة أنبوبة المروحة.
5. قم بإزالة وحدة الذاكرة.
6. قم بإزالة البطاقة اللاسلكية.
7. قم بإزالة محرك أقراص SSD من نوع M.2 2280 / محرك أقراص SSD من نوع M.2 2230.
8. قم بإزالة البطارية الخلية المصغرة.
9. قم بإزالة بطاقة الرسومات / وحدة المعالجة الرسومية المزودة بالبطاقة.
10. قم بإزالة مجموعة المروحة والمشتت الحراري للمعالج.
11. قم بإزالة المعالج.

عن المهمة

توضح الصور التالية موقع لوحة النظام وتقدم تمثيلاً مرئياً لإجراء الإزالة.

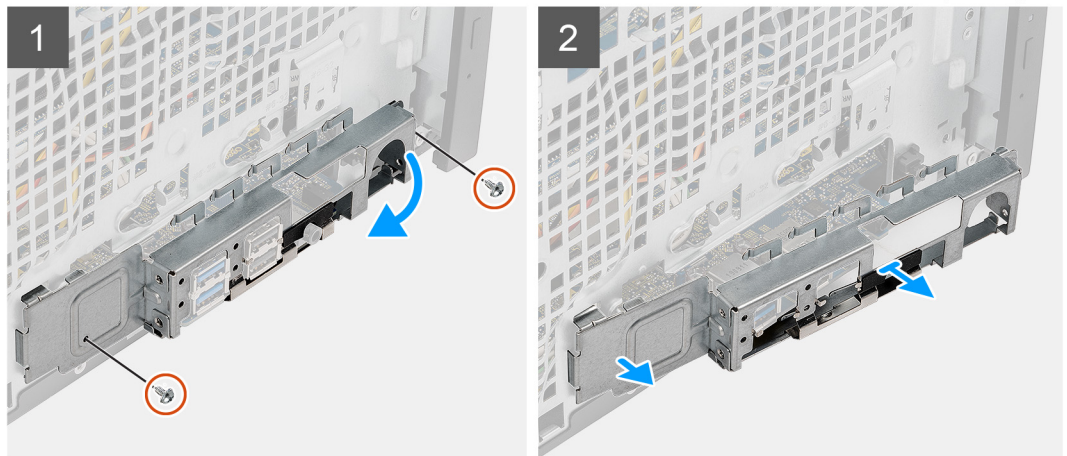
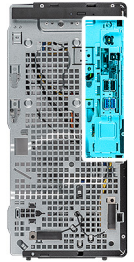
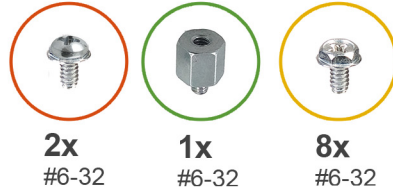

3



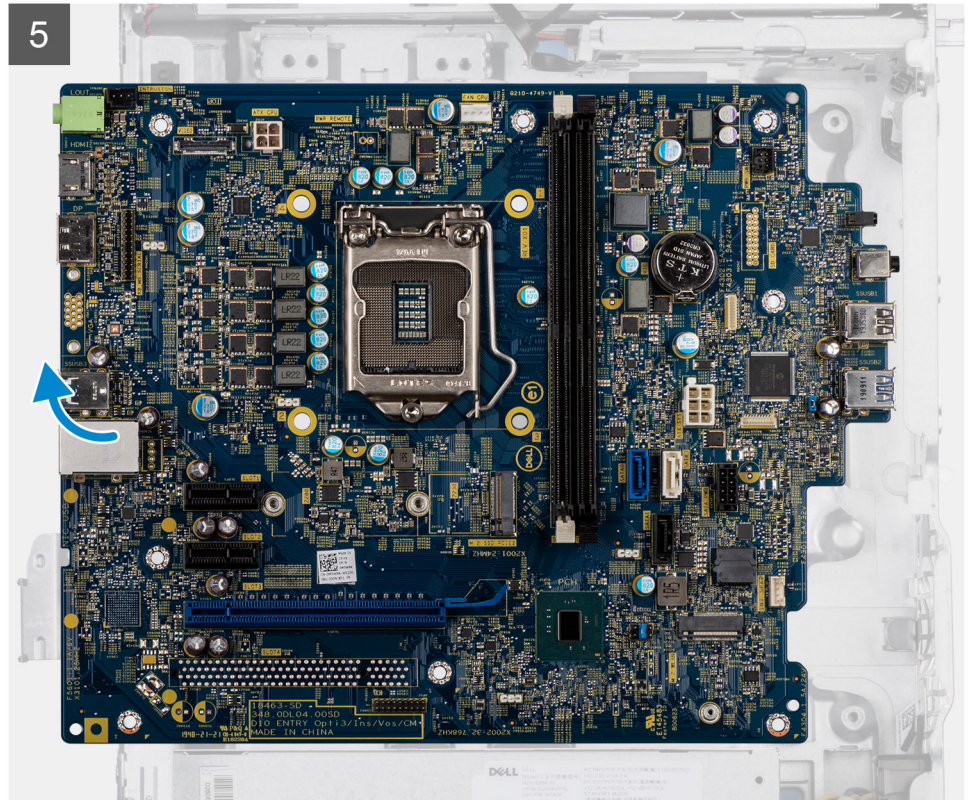
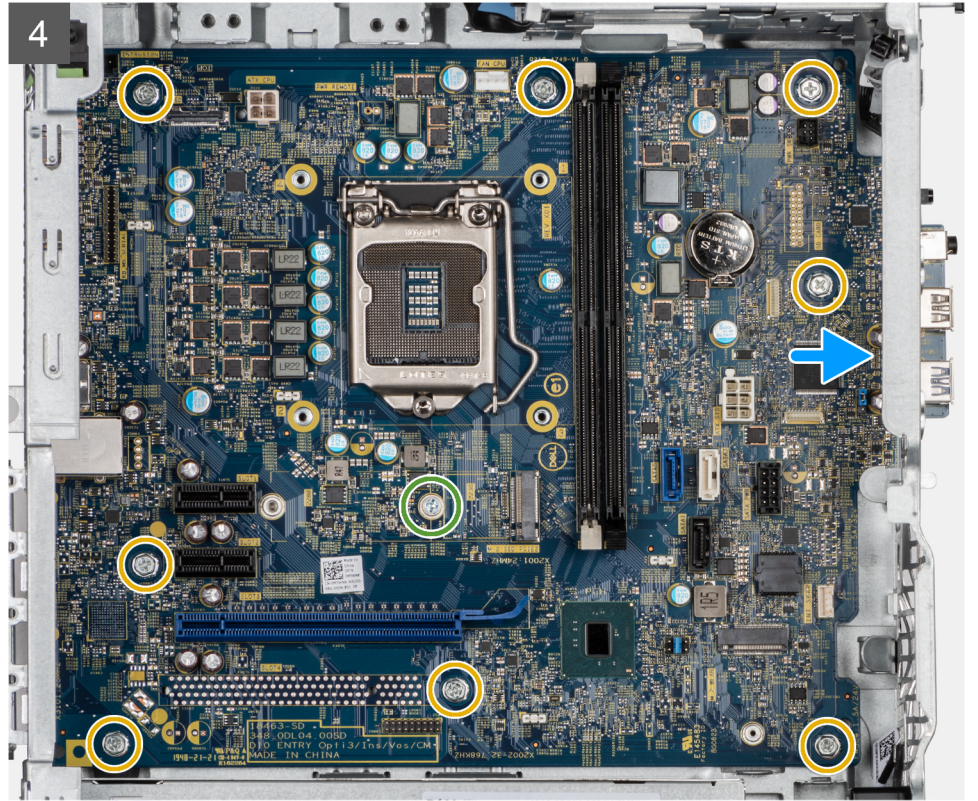

الخطوات

1. قم بإزالة المسامير اللولبية (#32-6) المثبتين لدعامة وحدة الإدخال/الإخراج الأمامية بالهيكل.
2. قم بإزاحة دعامة وحدة الإدخال/الإخراج (I/O) الأمامية وإزالتها من الهيكل.
3. افصل جميع الكابلات المتصلة بلوحة النظام.
4. قم بإزالة المسامير اللولبية العازل (#32-6) الخاص بتركيب بطاقة M.2 والمسامير اللولبية الثمانية (#32-6) المثبتة للوحة النظام في الهيكل.

5. ارفع لوحة النظام بزاوية وأزلها من الهيكل.

تركيب لوحة النظام

المتطلبات

إذا كنت بصدد استبدال أحد المكونات، فقم بإزالة المكون الموجود قبل تنفيذ إجراء التركيب.

عن المهمة

توضح الصور التالية موقع لوحة النظام وتقدم تمثيلاً مرئياً لإجراء التركيب.

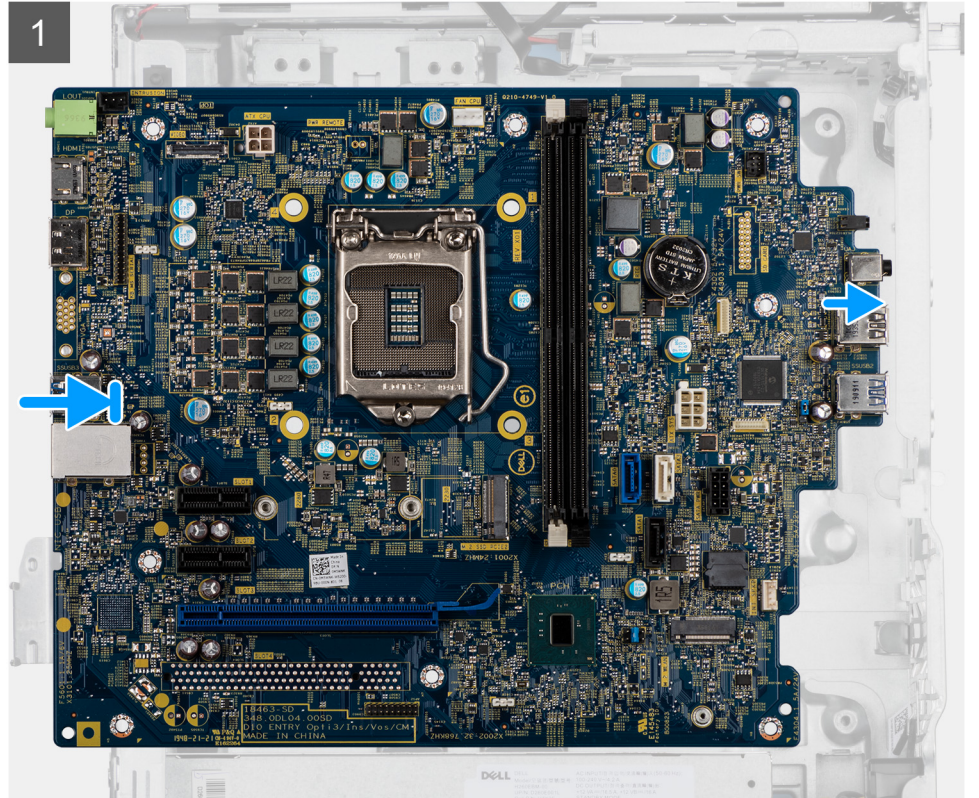
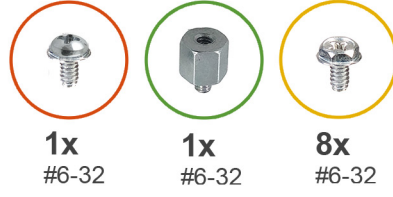

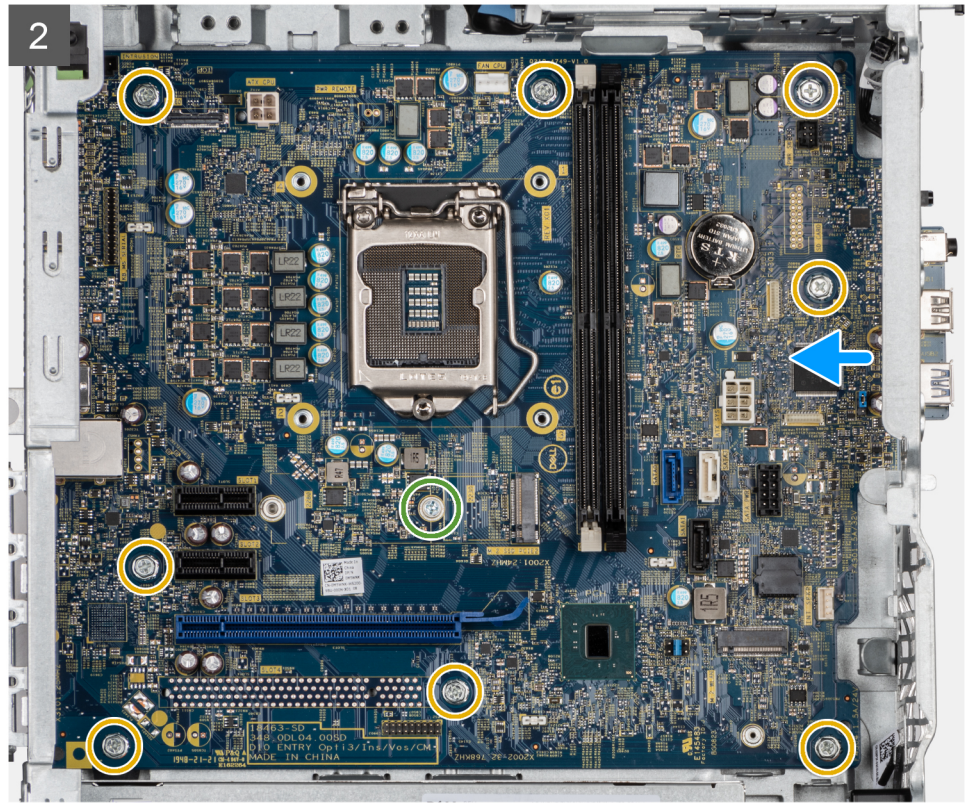

3

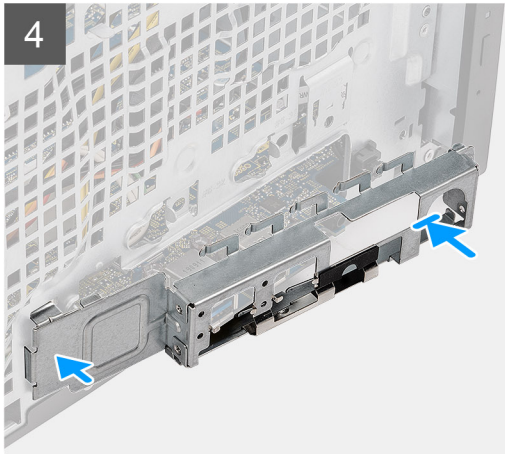

4

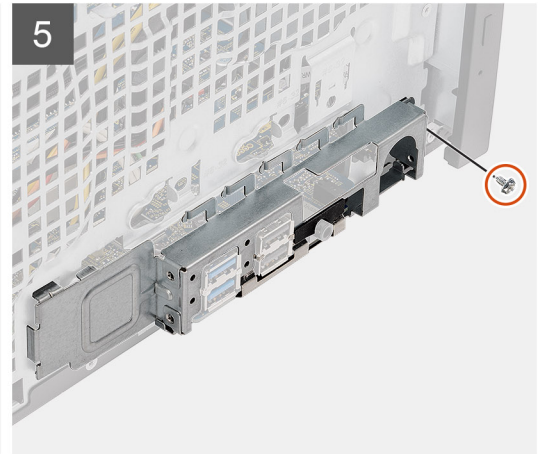

5

الخطوات

1. قم بإزاحة منافذ الإدخال/الإخراج الأمامية الموجودة في لوحة النظام إلى داخل فتحات الإدخال/الإخراج الأمامية الموجودة في الهيكل، ثم قم بمحاذاة فتحات المسامير اللولبية الموجودة في لوحة النظام مع فتحات المسامير اللولبية الموجودة في الهيكل.
2. أعد وضع المسامير اللولبية العازل (#32-6) الخاص بتركيب بطاقة M.2 والمسامير اللولبية الثمانية (#6-32) المثبتة للوحة النظام في الهيكل.
3. قم بتوجيه كل الكابلات وتوصيلها بالموصلات الموجودة في لوحة النظام.

4. قم بمحاذاة دعامة الإدخال/الإخراج الأمامية مع الفتحات الموجودة في الهيكل.
5. أعد وضع المسمارين اللولبيين (#6-32) لتثبيت دعامة وحدة الإدخال/الإخراج الأمامية بالهيكل.

الخطوات التالية

1. قم بتركيب المعالج.
 2. قم بتركيب مجموعة المروحة والمشتت الحراري للمعالج.
 3. قم بتركيب البطارية الخلية المصغرة.
 4. قم بتركيب بطاقة الرسومات/GPU المزودة بالطاقة.
 5. قم بتركيب محرك أقراص SSD من نوع M.2 2230/محرك أقراص SSD من نوع M.2 2280.
 6. قم بتركيب الاتصال اللاسلكي.
 7. قم بتركيب وحدة الذاكرة.
 8. تركيب أنبوية المروحة
 9. قم بتركيب الإطار الأمامي.
 10. قم بتركيب الغطاء الجانبي.
 11. اتبع الإجراء الوارد في بعد العمل داخل جهاز الكمبيوتر الخاص بك.
- ملاحظة:** تم تخزين رمز الخدمة الخاص بجهاز الكمبيوتر لديك في لوحة النظام. يجب عليك إدخال "رمز الخدمة" في برنامج إعداد BIOS بعد إعادة وضع لوحة النظام.
- ملاحظة:** تؤدي إعادة وضع لوحة النظام إلى إزالة أي تغييرات قمت بإجرائها على BIOS باستخدام برنامج إعداد BIOS. يجب عليك إجراء التغييرات المناسبة مرة أخرى بعد إعادة وضع لوحة النظام.

يتناول هذا الفصل تفاصيل أنظمة التشغيل المدعومة إلى جانب إرشادات حول كيفية تركيب برامج التشغيل.

الموضوعات:

- تنزيل برامج تشغيل Windows

تنزيل برامج تشغيل Windows

الخطوات

1. قم بتشغيل .
2. اذهب إلى Dell.com/support.
3. انقر فوق **دعم المنتج**، وأدخل علامة خدمة ، ثم انقر فوق **إرسال**.
3. **ملاحظة:** إذا لم تكن لديك علامة الخدمة، فاستخدم ميزة الاكتشاف التلقائي أو استعرض يدويًا طراز الخاص بك.
4. انقر على **Drivers and Downloads (برامج التشغيل والتنزيلات)**.
5. حدد نظام التشغيل المثبت على .
6. مرر الصفحة لأسفل وحدد برنامج التشغيل المطلوب تثبيته.
7. انقر فوق **تنزيل ملف** لتنزيل برنامج تشغيل .
8. بعد اكتمال التنزيل، انتقل إلى المجلد الذي حفظت ملف برنامج التشغيل بداخله.
9. انقر نقرًا مزدوجًا على أيقونة ملف برنامج التشغيل واتبع التعليمات التي تظهر على الشاشة.

إعداد BIOS

تنبيه: ما لم تكن مستخدمًا متمكنًا للكمبيوتر، لا تقم بتغيير الإعدادات الموجودة في برنامج إعداد BIOS. قد تؤدي بعض التغييرات إلى جعل الكمبيوتر يعمل بشكل غير صحيح.

ملاحظة: بناءً على جهاز الكمبيوتر والأجهزة التي تم تركيبها، قد تظهر العناصر المدرجة في هذا القسم أو قد لا تظهر.

ملاحظة: قبل تغيير برنامج إعداد BIOS، يوصى بتدوين معلومات شاشة إعداد BIOS كمرجع في المستقبل.

استخدم برنامج إعداد BIOS للأغراض التالية:

- الحصول على معلومات حول الأجهزة المركبة بالكمبيوتر، مثل عدد وحدات ذاكرة الوصول العشوائي (RAM) وسعة محرك الأقراص الثابتة.
- تغيير معلومات تهيئة النظام.
- تعيين أو تغيير خيار يتم تحديده بمعرفة المستخدم، مثل كلمة مرور المستخدم، أو نوع محرك الأقراص الثابتة المركب، أو تمكين الأجهزة الأساسية أو تعطيلها.

الموضوعات:

- نظرة عامة على نظام الإدخال والإخراج الأساسي (BIOS)
- الدخول إلى برنامج إعداد BIOS
- مفاتيح التنقل
- قائمه تمهيد لمره واحده
- خيارات إعداد النظام
- تحديث نظام الإدخال والإخراج الأساسي (BIOS)
- كلمة مرور النظام والضبط
- مسح إعدادات CMOS
- مسح كلمتي مرور BIOS (إعداد النظام) والنظام

نظرة عامة على نظام الإدخال والإخراج الأساسي (BIOS)

يقوم BIOS بإدارة تدفق البيانات بين نظام تشغيل جهاز الكمبيوتر والأجهزة المتصلة به مثل القرص الثابت ومهايئ الفيديو ولوحة المفاتيح والماوس والطابعة.

الدخول إلى برنامج إعداد BIOS

الخطوات

1. قم بتشغيل جهاز الكمبيوتر الخاص بك.
 2. اضغط على F2 أثناء اختبار التشغيل الذاتي POST للدخول إلى برنامج إعداد النظام.
- ملاحظة:** إذا طال انتظارك وظهر شعار نظام التشغيل، فواصل الانتظار حتى يظهر أمامك سطح المكتب. ثم أوقف تشغيل الكمبيوتر وحاول مرة أخرى.

مفاتيح التنقل

ملاحظة: بالنسبة لمعظم خيارات إعداد النظام، فإن التغييرات التي تقوم بها يتم تسجيلها ولكن لا تسري حتى تعيد تشغيل النظام.

جدول 3. مفاتيح التنقل

المفاتيح	التنقل
السهم لأعلى	ينتقل إلى الحقل السابق.
السهم لأسفل	ينتقل إلى الحقل التالي.

جدول 3. مفاتيح التنقل (يتبع)

المفاتيح	التنقل
Enter	يُتيح لك إمكانية تحديد قيمة في الحقل المحدد (في حالة تطبيقه) أو اتباع الارتباط الموجود في الحقل.
شريط المسافة	تتيح توسيع أو طي قائمة منسدلة، في حالة استخدامها.
علامة التبويب	تنتقل إلى منطقة التركيز التالية. ملاحظة: بالنسبة لمستعرض الرسومات القياسية فقط.
Esc	لانتقال إلى الصفحة السابقة حتى تعرض الشاشة الرئيسية. يؤدي الضغط على المفتاح Esc في الشاشة الرئيسية إلى عرض رسالة تطالبك بحفظ أي تغييرات غير محفوظة وإعادة تشغيل النظام.

قائمة تمهيد لمره واحده

للدخول إلى قائمة التمهيد لمرة واحدة، قم بتشغيل جهاز الكمبيوتر الخاص بك، ثم اضغط على F12 فوراً.

ملاحظة: يوصي بإيقاف تشغيل جهاز الكمبيوتر إذا كان قيد التشغيل.

تعرض قائمة التمهيد التي تظهر لمرة واحدة الأجهزة التي يمكنك التمهيد منها متضمنة خيار التشخيص. خيارات قائمة التمهيد هي:

- محرك الأقراص القابلة للإزالة (في حالة توفره)
- محرك أقراص STXXXX (في حالة توفره)
- **ملاحظة:** يشير XXX إلى رقم محرك أقراص SATA.
- محرك أقراص ضوئية (في حالة توفره)
- محرك أقراص ثابتة SATA (في حالة توفره)
- التشخيصات

يعرض أيضاً تسلسل التمهيد الخيار الخاص بالوصول إلى شاشة ضبط النظام.

خيارات إعداد النظام

ملاحظة: بناءً على جهاز الكمبيوتر والأجهزة التي تم تركيبها فيه، قد تظهر العناصر المدرجة في هذا القسم أو قد لا تظهر.

خيارات عامة

جدول 4. عام

الخيار	الوصف
معلومات النظام	تعرض المعلومات التالية: ● معلومات النظام: تعرض إصدار نظام الإدخال والإخراج الأساسي (BIOS)، ورمز الخدمة، ورمز الأصل، ورمز الملكية، وتاريخ التصنيع، وتاريخ الملكية، ورمز الخدمة السريعة. ● معلومات الذاكرة: تعرض الذاكرة المثبتة، والذاكرة المتاحة، وسرعة الذاكرة، ووضع قنوات الذاكرة، وتقنية الذاكرة، وحجم DIMM 1، وحجم DIMM 2. ● معلومات PCI: تعرض الفتحة Slot1_M.2، والفتحة Slot2_M.2. ● معلومات المعالج: تعرض نوع المعالج، وعدد المراكز، ومعرف المعالج، والساعة الحالية، والسرعة، والحد الأدنى لسرعة الساعة، والحد الأقصى لسرعة الساعة، وذاكرة التخزين المؤقت من المستوى الثاني للمعالج، وذاكرة التخزين المؤقت من المستوى الثالث للمعالج، و JHT Capable، والتقنية ذات 64 بت. ● معلومات الجهاز: تعرض محرك الأقراص SATA-0، ومحرك الأقراص SSD-2 من نوع M.2 PCIe، وعنوان MAC لوحدة LOM، ووحدة التحكم في الفيديو، ووحدة التحكم في الصوت، وجهاز Wi-Fi، وجهاز Bluetooth.
تسلسل التمهيد	يُتيح لك إمكانية تحديد الترتيب الذي يحاول الكمبيوتر من خلاله العثور على نظام تشغيل من الأجهزة المحددة في هذه القائمة.
أمان مسار التمهيد عبر UEFI	يتحكم هذا الخيار في مطالبة المستخدم بإدخال كلمة مرور المسؤول عند تمهيد مسار تمهيد UEFI من قائمة تمهيد F12.
التاريخ/الوقت	يُتيح لك إمكانية ضبط إعدادات التاريخ والوقت. ينتقل إلى تاريخ النظام، ويسري تأثير الوقت على الفور.

معلومات النظام

جدول 5. تهيئة النظام

الخيار	الوصف
بطاقة NIC المدمجة	<p>يتيح لك التحكم في وحدة التحكم في الشبكة المحلية (LAN) المدمجة. لا يتم تحديد الخيار "تمكين مجموعة الشبكة UEFI" بشكل افتراضي. الخيارات هي:</p> <ul style="list-style-type: none"> ● معطل ● ممكن ● ممكن مع PXE (الإعداد الافتراضي) <p>ملاحظة: بناءً على جهاز الكمبيوتر والأجهزة الخاصة به التي تم تركيبها، قد تظهر العناصر المدرجة في هذا القسم أو قد لا تظهر.</p>
تشغيل محرك أقراص SATA	<p>يسمح لك بتهيئة وضع تشغيل وحدة التحكم في محرك الأقراص الثابتة المدمجة.</p> <ul style="list-style-type: none"> ● معطل = تكون وحدات تحكم SATA مخفية ● AHCI = تتم تهيئة SATA لوضع AHCI ● RAID ON = يتم تكوين SATA لدعم وضع RAID (يتم تحديد هذا الخيار بشكل افتراضي)
محركات الأقراص	<p>يتيح لك تمكين أو تعطيل محركات الأقراص العديدة المدمجة:</p> <ul style="list-style-type: none"> ● SATA-0 (ممكن افتراضياً) ● M.2 PCIe SSD-0 (ممكن افتراضياً)
Smart Reporting	<p>يتحكم هذا الحقل في الإبلاغ عن أخطاء محرك الأقراص الثابتة للمحركات المدمجة أثناء بدء تشغيل النظام. يتم تعطيل تمكين خيار تقارير SMART بشكل افتراضي.</p>
تهيئة منفذ USB	<p>تسمح لك بتمكين أو تعطيل وحدة تحكم USB المدمجة لـ:</p> <ul style="list-style-type: none"> ● Enable USB Boot Support (تمكين دعم تمهيد USB) ● تمكين منافذ USB الأمامية ● تمكين منافذ USB الخلفية <p>يتم تمكين جميع الخيارات بشكل افتراضي.</p>
تكوين منفذ USB الأمامي	<p>تتيح لك تمكين أو تعطيل منافذ USB الأمامية. يتم تمكين جميع المنافذ بشكل افتراضي.</p>
تكوين منفذ USB الخلفي	<p>يتيح لك تمكين أو تعطيل منافذ USB الخلفية. يتم تمكين جميع المنافذ بشكل افتراضي.</p>
الصوت	<p>يسمح لك هذا الخيار بتمكين أو تعطيل وحدة التحكم المدمجة. يتم تحديد الخيار تمكين الصوت بشكل افتراضي.</p> <ul style="list-style-type: none"> ● تمكين الميكروفون ● تمكين مكبر الصوت الداخلي <p>يتم تحديد كلا الخيارين بشكل افتراضي.</p>
صيانة مرشح الأتربة	<p>يسمح لك بتمكين أو تعطيل رسائل BIOS لصيانة مرشح الأتربة الاختياري الذي تم تركيبه في الكمبيوتر لديك. سوف ينشئ BIOS رسالة تذكير قبل التمهيد لتنظيف مرشح الأتربة أو استبداله استناداً إلى الفاصل الزمني المعين. خيار معطل محدد بشكل افتراضي.</p> <ul style="list-style-type: none"> ● معطل ● 15 يوماً ● 30 يوماً ● 60 يوماً ● 90 يوماً ● 120 يوماً ● 150 يوماً ● 180 يوماً

خيارات شاشة الفيديو

جدول 6. الفيديو

الخيار	الوصف
Primary Display	يسمح لك بتحديد العرض الأساسي عند توفر العديد من وحدات التحكم في النظام.

الخيار	الوصف
	<ul style="list-style-type: none"> تلقائي (افتراضي) بطاقات الرسومات Intel HD <p>ملاحظة: إذا لم تقم بتحديد الوضع Auto، سيكون جهاز الرسومات على اللوحة موجودًا وممكّنًا.</p>

الأمان

الخيار	الوصف
كلمة مرور المسؤول	تتيح لك ضبط كلمة مرور المسؤول وتغييرها وحذفها.
كلمة مرور النظام	تتيح لك ضبط كلمة مرور النظام وتغييرها وحذفها.
كلمة مرور محرك أقراص HDD-0 الداخلي	يتيح لك تعيين كلمة مرور محرك الأقراص الثابتة الداخلي للكمبيوتر وتغييرها وحذفها.
تهيئة كلمة المرور	يتيح لك التحكم في الحد الأدنى والأقصى لعدد الحروف المسموح بها لكلمة مرور المسؤول وكلمة مرور النظام. يتراوح نطاق الأحرف من 4 إلى 32.
تجاوز كلمة المرور	<p>يتيح لك هذا الخيار تجاوز كلمة مرور النظام (التمهيد) والمطالبات بكلمة مرور محرك الأقراص الثابتة الداخلي أثناء إعادة تشغيل النظام.</p> <ul style="list-style-type: none"> مُعطل — يطالب دومًا بإدخال كلمة مرور النظام ومحرك الأقراص الثابتة الداخلي في حالة تعيينها. هذا الخيار معطل بشكل افتراضي. تجاوز إعادة التمهيد — يطالب بتجاوز كلمة المرور عند إعادة التشغيل (مرات إعادة التمهيد الدافئ). <p>ملاحظة: سيطلب النظام دومًا كلمتي المرور للنظام ومحرك الأقراص الثابتة الداخلي عند تشغيله من حالة إيقاف التشغيل (التشغيل من حالة الإيقاف). كما سيطلب دومًا كلمات المرور الموجودة على أي محركات أقراص ثابتة يتم تركيبها من خلال فتحات إضافة معيارية قد تكون متوفرة.</p>
تغيير كلمة المرور	<p>يتيح لك هذا الخيار إمكانية تحديد السماح بإجراء تغييرات في النظام وكلمات مرور محرك الأقراص الثابتة عند تعيين كلمة مرور المسؤول.</p> <p>السماح بإجراء تغييرات باستخدام كلمات مرور أخرى غير المسؤول - يتم تمكين هذا الخيار افتراضيًا.</p>
تحديثات البرامج الثابتة لكيسولة UEFI	يتحكم هذا الخيار فيما إذا كان هذا النظام يسمح بتحديثات نظام الإدخال والإخراج الأساسي (BIOS) عبر حزم تحديث كيسولة UEFI أم لا. يتم تحديد هذا الخيار افتراضيًا. يؤدي تعطيل هذا الخيار إلى حظر تحديثات BIOS من خدمات مثل Microsoft Windows Update وLinux Vendor Firmware Service (LVFS).
أمان TPM 2.0	<p>يتيح لك هذا الخيار التحكم فيما إذا كانت Trusted Platform Module (TPM) ظاهرة لنظام التشغيل. ظاهرة لنظام التشغيل.</p> <ul style="list-style-type: none"> تشغيل TPM (الإعداد الافتراضي) مسح PPI Bypass لأوامر التعطيل PPI Bypass لأوامر التعطيل PPI Bypass لأوامر المسح تمكين الشهادة (الإعداد الافتراضي) تمكين تخزين المفتاح (الإعداد الافتراضي) SHA-256 (افتراضي) <p>اختر أيًا من الخيارات التالية:</p> <ul style="list-style-type: none"> معطل ممكّن (افتراضي)
تطبيق Absolute Persistence Module	<p>يتيح لك هذا الحقل تمكين أو تعطيل واجهة وحدة BIOS الخاصة بخدمة Absolute Persistence Module الاختيارية بشكل نهائي من برنامج Absolute Persistence Module.</p> <ul style="list-style-type: none"> ممكّن - يتم تحديد هذا الخيار افتراضيًا. تعطيل معطل بشكل دائم
التطفل على الهيكل	<p>يتحكم هذا الحقل في ميزة أداة اكتشاف التطفل على الهيكل.</p> <p>اختر أيًا من الخيارات التالية:</p>

جدول 7. الأمان (يتبع)

الخيار	الوصف
	<ul style="list-style-type: none"> ● معطل (الإعداد الافتراضي) ● ممكن ● On-Silent (تشغيل صامت)
قفل إعداد المسؤول	يتيح لك إمكانية منع المستخدمين من الدخول إلى الإعداد عند تعيين كلمة مرور المسؤول. هذا الخيار غير معين افتراضياً.
قفل كلمة المرور الرئيسية	يتيح لك تعطيل دعم كلمة المرور الرئيسية. يلزم مسح كلمات مرور محرك الأقراص الثابتة قبل أن يتسنى تغيير الإعدادات. هذا الخيار غير معين افتراضياً.
تخفيف أمان SMM	يتيح لك تمكين أو تعطيل الحماية الإضافية من خلال UEFI SMM Security Mitigation. هذا الخيار غير معين افتراضياً.

خيارات التمهيد الآمن

جدول 8. التمهيد الآمن

الخيار	الوصف
Secure Boot Enable	يتيح لك تمكين أو تعطيل ميزة التمهيد الآمن: <ul style="list-style-type: none"> ● Secure Boot Enable بشكل افتراضي، لا يكون هذا الخيار محدداً.
Secure Boot Mode	يسمح لك بتعديل سلوك التمهيد الآمن للسماح بتقييم توقعات برنامج تشغيل واجهة UEFI أو فرضها. <ul style="list-style-type: none"> ● وضع منشور (الإعداد الافتراضي) ● وضع التدقيق
Expert key Management	يتيح لك إمكانية إدارة قواعد بيانات مفتاح الأمان فقط إذا كان النظام في "الوضع المخصص". يتم تعطيل الخيار Enable Custom Mode (تمكين الوضع المخصص) بشكل افتراضي. الخيارات هي: <ul style="list-style-type: none"> ● PK (افتراضي) ● KEK ● db ● dbx في حالة قيامك بتمكين Custom Mode (الوضع المخصص)، تظهر الخيارات ذات الصلة بـ PK و KEK و db و dbx . الخيارات هي: <ul style="list-style-type: none"> ● Save to File (حفظ إلى ملف) - لحفظ المفتاح إلى ملف محدد بواسطة المستخدم ● Replace from File (الاستبدال من ملف) - لاستبدال المفتاح الحالي بمفتاح من ملف محدد بواسطة المستخدم ● Append from File (إلحاق من ملف) - يضيف مفتاحاً إلى قاعدة البيانات الحالية من ملف محدد بواسطة المستخدم ● Delete (حذف) - يحذف المفتاح المحدد ● Reset All Keys (إعادة تعيين جميع المفاتيح) - لإعادة التعيين إلى الإعدادات الافتراضية ● Delete All Keys (حذف جميع المفاتيح) - لحذف جميع المفاتيح ملاحظة: في حالة تعطيل الوضع المخصص فإن جميع التغييرات التي يتم إجراؤها سيتم محوها وسيتم استعادة المفاتيح إلى الإعدادات الافتراضية.

خيارات ملحقات حماية برامج Intel

جدول 9. ملحقات حماية برامج Intel

الخيار	الوصف
Intel SGX Enable	يتيح لك هذا الحقل القدرة على توفير بيئة آمنة لتشغيل الكود/تخزين المعلومات الحساسة في سياق نظام التشغيل الرئيسي. انقر فوق أحد الخيارات التالية: <ul style="list-style-type: none"> ● معطل ● ممكن ● تحكم بواسطة البرامج - الإعداد الافتراضي
Enclave Memory Size	يعين هذا الخيار حجم الذاكرة الاحتياطية المخصصة لـ SGX .

جدول 9. ملحقات حماية برامج Intel (يتبع)

الخيار	الوصف
	انقر فوق أحد الخيارات التالية: <ul style="list-style-type: none"> ● 32 ميجابايت ● 64 ميجابايت ● 128 ميجابايت — الإعداد الافتراضي

الأداء

جدول 10. الأداء

الخيار	الوصف
Multi Core Support	يحدد هذا الحقل ما إذا كان المعالج يتمتع بتمكين مركز واحد أو كل المراكز. يتحسن أداء بعض التطبيقات مع وجود مراكز إضافية. <ul style="list-style-type: none"> ● الكل - الإعداد الافتراضي ● 1 ● 2 ● 3
Intel SpeedStep	يتيح لك تمكين أو تعطيل وضع Intel SpeedStep للمعالج. <ul style="list-style-type: none"> ● تمكين Intel SpeedStep يتم تعيين هذا الخيار افتراضيًا.
C-States Control	تتيح لك تمكين أو تعطيل حالات سكون المعالج الإضافية. <ul style="list-style-type: none"> ● حالات C يتم تعيين هذا الخيار افتراضيًا.
Intel TurboBoost	يتيح لك تمكين وضع Intel TurboBoost للمعالج أو تعطيله. <ul style="list-style-type: none"> ● تمكين Intel TurboBoost يتم تعيين هذا الخيار افتراضيًا.
Hyper-Thread Control	يتيح لك تمكين أو تعطيل HyperThreading في المعالج. <ul style="list-style-type: none"> ● معطل ● ممكن - الإعداد الافتراضي

إدارة الطاقة

جدول 11. إدارة الطاقة

الخيار	الوصف
AC Recovery	يحدد كيفية استجابة النظام عند إعادة استخدام طاقة التيار المتردد (AC) بعد حدوث انقطاع في الطاقة. يمكنك ضبط AC Recovery (استعادة التيار المتردد) على: <ul style="list-style-type: none"> ● إيقاف التشغيل ● تشغيل الطاقة ● حالة الشحن الأخيرة يتم إيقاف تشغيل هذا الخيار افتراضيًا.
Enable Intel Speed Shift Technology	يتيح لك تمكين أو تعطيل دعم "تقنية تغيير السرعة من Intel". يتم تعيين الخيار تمكين تقنية تغيير السرعة من Intel بشكل افتراضي.
Auto On Time	يُضبط الوقت لتشغيل الكمبيوتر تلقائيًا. يتم حفظ الوقت بالتنسيق القياسي بنظام 12 ساعة (ساعة:دقائق:ثوانٍ). قم بتغيير وقت بدء التشغيل عن طريق كتابة القيم في حقل AM/PM (صباحًا/مساءً).

جدول 11. إدارة الطاقة (يتبع)

الخيار	الوصف
	ملاحظة: لا تعمل هذه الميزة في حالة إيقاف تشغيل الكمبيوتر باستخدام المفتاح الموجود على مشترك كهربائي أو جهاز للوقاية من الارتفاع المفاجئ في شدة التيار أو في حالة تعيين الخيار Auto Power (تشغيل تلقائي) على تعطيل .
Deep Sleep Control	<p>يتيح لك إمكانية تحديد عناصر التحكم عند تمكين Deep Sleep.</p> <ul style="list-style-type: none"> ● معطل ● يتم تمكينه في S5 فقط ● Enabled in S4 and S5 (يتم تمكينه في S4 و S5)
USB Wake Support	يتيح لك هذا الخيار تمكين أجهزة USB لتثبيته الكمبيوتر من وضع الاستعداد. يتم تحديد الخيار "تمكين دعم تنبيه USB" بشكل افتراضي
Wake on LAN/WWAN	<p>يتيح هذا الخيار لجهاز الكمبيوتر بالتشغيل من حالة إيقاف التشغيل عند التشغيل بإشارة شبكة محلية (LAN) خاصة. تعمل هذه الميزة فقط عند توصيل الكمبيوتر بمصدر لطاقة التيار المتردد.</p> <ul style="list-style-type: none"> ● تعطيل - لا يسمح بتشغيل النظام بواسطة إشارات LAN خاصة عندما يتلقى إشارة تنبيه من LAN أو شبكة LAN لاسلكية. ● LAN أو WLAN - تسمح بتشغيل النظام بواسطة إشارات LAN أو شبكة LAN لاسلكية خاصة. ● LAN فقط - يسمح بتشغيل النظام بواسطة إشارات LAN معينة. ● LAN مع تمهيد PXE - حزمة التنبيه المرسل إلى النظام في حالة S4 أو S5 تؤدي إلى تنبيه النظام والتمهيد على الفور إلى PXE. ● WLAN فقط - يسمح بتشغيل النظام بواسطة إشارات WLAN خاصة. <p>يتم تعطيل هذا الخيار افتراضياً.</p>
Block Sleep	يتيح لك إمكانية منع الدخول إلى السكون (حالة S3) في بيئة نظام التشغيل. يتم تعطيل هذا الخيار افتراضياً.

سلوك Post

جدول 12. سلوك POST

الخيار	الوصف
تحذيرات المهائبي	يتيح لك هذا الخيار اختيار عرض النظام لرسائل تحذير عند استخدام مهائنات تيار معينة. يتم تمكين هذا الخيار افتراضياً.
مؤشر LED الخاص بمفتاح Numlock	يتيح لك تمكين أو تعطيل ميزة NumLock عند بدء تشغيل الكمبيوتر. يتم تمكين هذا الخيار افتراضياً.
أخطاء لوحة المفاتيح	يتيح لك تمكين أو تعطيل الإبلاغ عن أخطاء لوحة المفاتيح عند بدء تشغيل الكمبيوتر. خيار تمكين اكتشاف أخطاء لوحة المفاتيح ممكّن بشكل افتراضي.
Fast Boot	<p>يمكن لهذا الخيار تسريع عملية التمهيد بواسطة تجاوز بعض من خطوات التوافق:</p> <ul style="list-style-type: none"> ● الحد الأدنى — يقوم النظام بالتمهيد السريع ما لم يتم تحديث BIOS، أو تغيير الذاكرة، أو في حالة عدم اكتمال POST السابق. ● شامل — لا يتخطى النظام أي من الخطوات في عملية التمهيد. ● تلقائي — يسمح ذلك لنظام التشغيل بالتحكم في هذا الضبط (يعمل ذلك فقط عندما يدعم نظام التشغيل Simple Boot Flag). <p>يتم تعيين هذا الخيار إلى شامل افتراضياً.</p>
تمديد وقت BIOS → POST	<p>ينشئ هذا الخيار مهلة تأخير إضافية قبل التمهيد.</p> <ul style="list-style-type: none"> ● 0 ثانية (الإعداد الافتراضي) ● 5 ثوانٍ ● 10 ثوانٍ
شعار ملء الشاشة	سيُتيح هذا الخيار عرض شعار ملء الشاشة في حالة مطابقة صورتك لدقة الشاشة. خيار تمكين شعار ملء الشاشة غير معين بشكل افتراضي.
التحذيرات والأخطاء	<p>يتسبب هذا الخيار في إيقاف عملية التمهيد مؤقتاً فقط عند اكتشاف تحذيرات أو أخطاء. اختر أيًا من الخيارات التالية:</p> <ul style="list-style-type: none"> ● المطالبة عند حدوث تحذيرات وأخطاء - الإعداد الافتراضي ● متابعة التحذيرات ● متابعة التحذيرات والأخطاء

دعم المحاكاة الافتراضية

جدول 13. دعم المحاكاة الافتراضية

الخيار	الوصف
Virtualization	يحدد هذا الخيار ما إذا كان بإمكان شاشة الجهاز الافتراضي (VMM) استخدام إمكانيات الأجهزة الإضافية التي تقدمها تقنية Intel Virtualization أم لا. <ul style="list-style-type: none"> تمكين تقنية المحاكاة الافتراضية من Intel يتم تعيين هذا الخيار افتراضياً.
VT for Direct I/O	يعمل على تمكين أو تعطيل شاشة الجهاز الافتراضي (VMM) عن الاستفادة من إمكانيات الأجهزة الإضافية التي توفرها تقنية Intel Virtualization للإدخال/الإخراج المباشر. <ul style="list-style-type: none"> تمكين المحاكاة الافتراضية للإدخال/الإخراج المباشر يتم تعيين هذا الخيار افتراضياً.

خيارات الاتصال اللاسلكي

جدول 14. الاتصال اللاسلكي

الخيار	الوصف
Wireless Device Enable	يتيح لك تمكين أو تعطيل الأجهزة اللاسلكية الداخلية. الخيارات هي: <ul style="list-style-type: none"> شبكة الاتصال المحلية اللاسلكية/WiGig Bluetooth يتم تمكين جميع الخيارات بشكل افتراضي.

الصيانة

جدول 15. الصيانة

الخيار	الوصف
رمز الصيانة	يعرض رمز الخدمة الخاص بالكمبيوتر.
علامة الأصل	يسمح لك بإنشاء علامة أصل للنظام في حالة عدم تعيين علامة أصل بالفعل. هذا الخيار غير معين افتراضياً.
SERR Messages	يتحكم في آلية رسائل SERR. يتم تعيين هذا الخيار افتراضياً. تتطلب بعض بطاقات الرسومات تعطيل آلية رسالة SERR.
إصدارات نظام الإدخال والإخراج الأساسي (BIOS) الأقدم	يتيح لك تحديث الإصدارات السابقة من البرامج الثابتة في النظام. <ul style="list-style-type: none"> السماح بإرجاع نظام الإدخال والإخراج الأساسي (BIOS) إلى إصدار سابق يتم تعيين هذا الخيار افتراضياً.
مسح البيانات	يتيح لك مسح البيانات بشكل آمن من جميع أجهزة التخزين الداخلية. <ul style="list-style-type: none"> Wipe on Next Boot هذا الخيار غير معين افتراضياً.
BIOS Recovery	استرداد BIOS من محرك الأقراص الثابتة— هذا الخيار معين بشكل افتراضي. يتيح لك استرداد BIOS التالف من ملف استرداد موجود على محرك الأقراص الثابتة (HDD) أو مفتاح USB خارجي. ⓘ ملاحظة: يجب تمكين حقل استرداد BIOS من محرك الأقراص الثابتة. Always Perform Integrity Check — يتيح إجراء فحص سلامة عند كل عملية تمهيد.

جدول 15. الصيانة (يتبع)

الخيار	الوصف
تاريخ أول تشغيل	يتيح لك تعيين تاريخ الملكية. خيار Set Ownership Date غير معين بشكل افتراضي.

سجلات النظام

جدول 16. سجلات النظام

الخيار	الوصف
BIOS events	تتيح لك إمكانية عرض أحداث إعداد النظام (BIOS) POST ومسحها.

التهيئة المتقدمة

جدول 17. التهيئة المتقدمة

الخيار	الوصف
ASPM	يسمح لك بتعيين مستوى ASPM. ● تلقائي (الإعداد الافتراضي) - توجد صلة وثيقة بين الجهاز ولوحة وصل PCI Express لتحديد وضع ASPM الأفضل الذي يدعمه الجهاز ● معطل - يتم إيقاف تشغيل إدارة الطاقة عبر ASPM في جميع الأوقات ● المستوى 1 فقط - يتم تعيين إدارة الطاقة عبر ASPM لاستخدام المستوى 1

دقة النظام الخاص بـ SupportAssist

الخيار	الوصف
حد استرداد نظام التشغيل التلقائي	يتيح لك التحكم في مسار التمهيد الآلي لنظام SupportAssist. الخيارات هي: ● مطلقاً ● 1 ● 2 (ممكناً بشكل افتراضي) ● 3
استرداد نظام تشغيل SupportAssist	يسمح لك باسترداد نظام تشغيل SupportAssist (ممكناً بشكل افتراضي).
BIOSConnect	يتيح BIOSConnect تمكين أو تعطيل نظام تشغيل خدمة الشبكة السحابية عند عدم توفر استرداد نظام التشغيل المحلي (ممكناً بشكل افتراضي).

تحديث نظام الإدخال والإخراج الأساسي (BIOS)

تحديث نظام الإدخال والإخراج الأساسي (BIOS) في Windows

عن المهمة

تنبيه: إذا كانت ميزة BitLocker غير متوقفة قبل تحديث BIOS، فلن يتم التعرف على مفتاح BitLocker في المرة التالية التي تقوم فيها بإعادة تمهيد النظام. بعد ذلك، ستتم مطالبتك بإدخال مفتاح الاسترداد للمتابعة، وسيطلب منك النظام ذلك عند كل عملية إعادة تشغيل. إذا كان مفتاح الاسترداد غير معروف، فقد ينتج عن ذلك فقدان البيانات أو إعادة تثبيت نظام التشغيل بلا داع. لمزيد من المعلومات حول هذا الموضوع، راجع مقالة قاعدة المعارف: <https://www.dell.com/support/article/sln153694>

الخطوات

1. قم بالانتقال إلى www.dell.com/support.
2. انقر فوق دعم المنتج. في مربع بحث في الدعم، أدخل علامة الخدمة للكمبيوتر لديك، ثم انقر فوق بحث.

ملاحظة: إذا لم يكن لديك رمز الصيانة، فاستخدم ميزة SupportAssist لتعريف الكمبيوتر الخاص بك بشكل تلقائي. يمكنك أيضًا استخدام معرّف المنتج أو التصفح يدويًا للوصول إلى طراز جهاز الكمبيوتر الخاص بك.

3. انقر فوق برامج التشغيل والتنزيلات. قم بتوسيع البحث في برامج التشغيل.
 4. حدد نظام التشغيل المثبت على جهاز الكمبيوتر الخاص بك.
 5. في قائمة الفئة المنسدلة، حدد نظام الإدخال والإخراج الأساسي (BIOS).
 6. حدد الإصدار الأحدث من نظام الإدخال والإخراج الأساسي (BIOS) وانقر فوق **Download** (تنزيل) لتنزيل ملف نظام الإدخال والإخراج الأساسي (BIOS) لجهاز الكمبيوتر الخاص بك.
 7. بعد اكتمال التنزيل، استعرض المجلد الذي حفظت ملف تحديث نظام الإدخال والإخراج الأساسي (BIOS) بداخله.
 8. انقر نقرًا مزدوجًا فوق رمز ملف تحديث BIOS واتبع التعليمات التي تظهر على الشاشة.
- لمزيد من المعلومات، راجع مقالة قاعدة المعرفة رقم 000124211 على موقع www.dell.com/support.

تحديث نظام الإدخال والإخراج الأساسي (BIOS) في نظام التشغيل Ubuntu و Linux

لتحديث نظام الإدخال والإخراج الأساسي (BIOS) للنظام على جهاز كمبيوتر مثبت عليه نظام التشغيل Ubuntu أو Linux، راجع مقالة قاعدة المعارف 000131486 على موقع www.dell.com/support.

تحديث نظام الإدخال والإخراج الأساسي (BIOS) باستخدام محرك أقراص عبر منفذ USB في Windows

عن المهمة

تنبيه: إذا كانت ميزة BitLocker غير متوقفة قبل تحديث BIOS، فلن يتم التعرف على مفتاح BitLocker في المرة التالية التي تقوم فيها بإعادة تمهيد النظام. بعد ذلك، ستتم مطالبتك بإدخال مفتاح الاسترداد للمتابعة، وسيطلب منك النظام ذلك عند كل عملية إعادة تشغيل. إذا كان مفتاح الاسترداد غير معروف، فقد ينتج عن ذلك فقدان البيانات أو إعادة تثبيت نظام التشغيل بلا داع. لمزيد من المعلومات حول هذا الموضوع، راجع مقالة قاعدة المعارف: <https://www.dell.com/support/article/sln153694>

الخطوات

1. اتبع الإجراءات من الخطوة 1 إلى الخطوة 6 في تحديث نظام الإدخال والإخراج الأساسي (BIOS) في Windows لتنزيل أحدث ملف لبرنامج إعداد نظام الإدخال والإخراج الأساسي (BIOS).
2. أنشئ محرك أقراص USB قابل للتمهيد. لمزيد من المعلومات، راجع مقالة قاعدة المعرفة رقم 000145519 على موقع www.dell.com/support.
3. انسخ ملف برنامج إعداد نظام الإدخال/الإخراج الأساسي (BIOS) إلى محرك أقراص USB القابل للتمهيد.
4. قم بتوصيل محرك أقراص USB القابل للتمهيد بالكمبيوتر الذي يحتاج إلى تحديث نظام الإدخال/الإخراج الأساسي (BIOS).
5. أعد تشغيل جهاز الكمبيوتر واضغط على **F12**.
6. حدد محرك أقراص USB من قائمة التمهيد لمرة واحدة.
7. اكتب اسم ملف برنامج إعداد نظام الإدخال والإخراج الأساسي (BIOS)، ثم اضغط على **Enter**.
8. تظهر الأداة المساعدة لتحديث نظام الإدخال/الإخراج الأساسي (BIOS). اتبع التعليمات الظاهرة على الشاشة لإتمام تحديث نظام الإدخال والإخراج الأساسي (BIOS).

تحديث BIOS من قائمة التمهيد لمرة واحدة باستخدام F12

قم بتحديث نظام الإدخال والإخراج الأساسي (BIOS) بجهاز الكمبيوتر باستخدام ملف exe. لتحديث نظام الإدخال والإخراج الأساسي (BIOS) المنسوخ إلى محرك USB بنظام FAT32 والتمهيد من قائمة التمهيد لمرة واحدة باستخدام زر F12.

عن المهمة

تنبيه: إذا كانت ميزة BitLocker غير متوقفة قبل تحديث BIOS، فلن يتم التعرف على مفتاح BitLocker في المرة التالية التي تقوم فيها بإعادة تمهيد النظام. بعد ذلك، ستتم مطالبتك بإدخال مفتاح الاسترداد للمتابعة، وسيطلب منك النظام ذلك عند كل عملية إعادة تشغيل. إذا كان مفتاح الاسترداد غير معروف، فقد ينتج عن ذلك فقدان البيانات أو إعادة تثبيت نظام التشغيل بلا داع. لمزيد من المعلومات حول هذا الموضوع، راجع مقالة قاعدة المعارف: <https://www.dell.com/support/article/sln153694>

تحديث نظام الإدخال والإخراج الأساسي (BIOS)

يمكنك تشغيل ملف تحديث نظام الإدخال والإخراج الأساسي (BIOS) من نظام التشغيل Windows باستخدام محرك USB القابل للتمهيد أو يمكنك أيضًا تحديث نظام الإدخال والإخراج الأساسي (BIOS) من قائمة التمهيد لمرة واحدة باستخدام زر F12 على الكمبيوتر.

تتوفر في معظم أجهزة الكمبيوتر من Dell المصممة بعد عام 2012 هذه الإمكانية، ويمكنك التأكد عن طريق تمهيد جهاز الكمبيوتر إلى قائمة التمهيد لمرة واحدة باستخدام زر F12 لمعرفة ما إذا كان BIOS FLASH UPDATE (تحديث ذاكرة فلاش نظام الإدخال والإخراج الأساسي (BIOS)) مدرجًا كخيار لتمهيد جهاز الكمبيوتر الخاص بك أم لا. إذا كان الخيار مدرجًا، فإن نظام الإدخال والإخراج الأساسي (BIOS) يدعم خيار تحديث نظام الإدخال والإخراج الأساسي (BIOS) هذا.

ملاحظة: ويمكن فقط لأجهزة الكمبيوتر المزودة بخيار BIOS FLASH UPDATE (تحديث ذاكرة فلاش نظام الإدخال والإخراج الأساسي (BIOS)) في قائمة التمهيد لمرة واحدة باستخدام زر F12 استخدام هذه الوظيفة.

التحديث من قائمة التمهيد لمرة واحدة

لتحديث نظام الإدخال والإخراج الأساسي (BIOS) من قائمة التمهيد لمرة واحدة باستخدام زر F12، يلزمك ما يلي:

- محرك USB منسق إلى نظام الملفات FAT32 (ليس بالضرورة أن يكون المفتاح قابلاً للتمهيد).
- ملف نظام الإدخال والإخراج الأساسي (BIOS) القابل للتنفيذ والذي قمت بتنزيله من موقع دعم Dell على الويب ونسخه إلى جذر محرك USB
- مهالبي طاقة تيار متردد موصل بالكمبيوتر.
- بطارية تعمل خاصة بجهاز الكمبيوتر لتحديث نظام الإدخال والإخراج الأساسي (BIOS)

قم بإجراء الخطوات التالية لتنفيذ عملية تحديث فلاش نظام الإدخال والإخراج الأساسي (BIOS) من قائمة زر F12:

تنبيه: لا تقم بإيقاف تشغيل الكمبيوتر أثناء عملية تحديث نظام الإدخال والإخراج الأساسي (BIOS). قد لا يتم تمهيد جهاز الكمبيوتر في حالة إيقاف تشغيله.

الخطوات

1. من حالة إيقاف التشغيل، أدخل محرك USB حيث قمت بنسخ الفلاش إلى منفذ USB خاص بالكمبيوتر.
2. قم بتشغيل الكمبيوتر واضغط على مفتاح F12 للوصول إلى "قائمة التمهيد لمرة واحدة"، ثم ميّز "تحديث نظام الإدخال والإخراج الأساسي (BIOS)" باستخدام الماوس أو مفاتيح الأسهم، ثم اضغط على Enter.
3. يتم عرض قائمة تحديث نظام الإدخال والإخراج الأساسي (BIOS).
3. انقر فوق تحديث من ملف.
4. تحديد جهاز USB خارجي.
5. حدد الملف وانقر نقرًا مزدوجًا فوق ملف التحديث الهدف، ثم انقر فوق إرسال.
6. انقر فوق تحديث نظام الإدخال والإخراج الأساسي (BIOS). يقوم الكمبيوتر بتحديث نظام الإدخال والإخراج الأساسي (BIOS).
7. ستم إعادة تشغيل جهاز الكمبيوتر بعد إتمام عملية تحديث نظام الإدخال والإخراج الأساسي (BIOS).

كلمة مرور النظام والضبط

جدول 18. كلمة مرور النظام والضبط

نوع كلمة المرور	الوصف
كلمة مرور النظام	كلمة المرور التي يجب عليك إدخالها لتسجيل الدخول إلى النظام.
كلمة مرور الضبط	كلمة المرور التي يجب عليك إدخالها للوصول إلى ضبط BIOS وإحداث تغيير فيها والخاصة بالكمبيوتر.

يمكنك إنشاء كلمة مرور النظام وكلمة مرور الضبط لتأمين الكمبيوتر.

تنبيه: توفر ميزات كلمة المرور مستوى رئيسي من الأمان للبيانات الموجودة على الكمبيوتر.

تنبيه: أي شخص يمكنه الوصول إلى البيانات المخزنة على الكمبيوتر في حالة عدم تأمينها وتركها غير مراقبة.

ملاحظة: تم تعطيل ميزة كلمة مرور النظام والإعداد.

تعيين كلمة مرور لإعداد النظام

المتطلبات

يمكنك تخصيص كلمة مرور نظام جديدة فقط عندما تكون الحالة في وضع غير محددة.

عن المهمة

للدخول إلى إعداد النظام، اضغط على F12 بعد التشغيل أو إعادة التمهيد مباشرةً.

الخطوات

1. في شاشة BIOS للنظام أو إعداد النظام، حدد الأمان واضغط على Enter. يتم عرض شاشة الأمان.
2. حدد كلمة مرور النظام وقم بإنشاء كلمة مرور في حقل أدخل كلمة المرور الجديدة. استخدم الإرشادات التالية لتعيين كلمة مرور النظام:
 - يمكن أن تتكون كلمة المرور ما يصل إلى 32 حرف.
 - حرف خاص واحد على الأقل: ! " # \$ % & ' () * + , - . / : ; < = > ? [\] ^ _ ` { | } ~
 - الأرقام من 0 إلى 9.
 - حروف كبيرة من A إلى Z.
 - حروف صغيرة من a إلى z.
3. اكتب كلمة مرور النظام التي أدخلتها سابقاً في حقل Confirm new password (تأكيد كلمة المرور الجديدة) واضغط على موافق.
4. اضغط على ESC واحفظ التغييرات وفقاً لما تطلبه الرسالة المنبثقة.
5. اضغط على Y لحفظ التغييرات. تتم إعادة تشغيل الكمبيوتر.

حذف أو تغيير كلمة مرور موجودة خاصة بالنظام

المتطلبات

تأكد من أن حاله كلمه المرور غير مقفله (في اعداد النظام) قبل ان تحاول حذف أو تغيير كلمه مرور النظام و/أو الاعداد الحالي. لا يمكنك حذف أو تغيير كلمه مرور النظام أو الضبط الحالية ، إذا كانت حاله كلمه المرور مقفله.

عن المهمة

للدخول إلى إعداد النظام، اضغط على F12 بعد التشغيل أو إعادة التمهيد مباشرةً.

الخطوات

1. في شاشة BIOS للنظام أو إعداد النظام، حدد حماية النظام واضغط على Enter. يتم عرض الشاشة تأمين النظام.
2. في الشاشة تأمين النظام تأكد أن حالة كلمة المرور غير مؤمنة.
3. حدد كلمة مرور النظام، وقم بتحديث أو حذف كلمة مرور النظام الموجودة، واضغط على Enter أو Tab.
4. حدد كلمة مرور الإعداد، وقم بتحديث أو حذف كلمة مرور الإعداد الموجودة، واضغط على Enter أو Tab.
5. **ملاحظة:** في حالة تغيير كلمة مرور النظام و/أو المسؤول، أعد إدخال كلمة المرور الجديدة عند المطالبة. إذا قمت بحذف كلمة مرور النظام و/أو الإعداد، فقم بتأكيد الحذف عند المطالبة.
5. اضغط على ESC وستظهر رسالة تطالبك بحفظ التغييرات.
6. اضغط على Y لحفظ التغييرات والخروج من ضبط النظام. تتم إعادة تشغيل الكمبيوتر.

مسح إعدادات CMOS

عن المهمة

تنبيه: سيؤدي مسح إعدادات CMOS إلى إعادة تعيين إعدادات نظام الإدخال والإخراج الأساسي (BIOS) على الكمبيوتر.

الخطوات

1. قم بإزالة الغطاء الجانبي.
2. افصل كابل البطارية من لوحة النظام.
3. قم بإزالة البطارية الخلية المصغرة.
4. انتظر لمدة دقيقة واحدة.

5. أعد وضع البطارية الخلوية المصغرة.
6. قم بتوصيل كابل البطارية بلوحة النظام.
7. أعد وضع غطاء القاعدة.

مسح كلمتي مرور BIOS (إعداد النظام) والنظام

عن المهمة

لمسح كلمة مرور النظام أو BIOS، اتصل بالدعم الفني من Dell كما هو موضح في www.dell.com/contactdell. **ملاحظة:** للحصول على معلومات حول كيفية إعادة تعيين كلمات المرور في نظام التشغيل Windows أو التطبيقات، ارجع إلى الوثائق المصاحبة لنظام التشغيل Windows أو التطبيق الذي تستخدمه.

استشكاف الأخطاء وإصلاحها

الموضوعات:

- تشخيصات فحص أداء النظام قبل التمهيد باستخدام Dell SupportAssist
- سلوك مؤشر LED التشخيصي
- رسائل الأخطاء التشخيصية
- رسائل أخطاء النظام
- استرداد نظام التشغيل
- وسائط النسخ الاحتياطي وخيارات الاسترداد
- دورة تشغيل شبكة WiFi

تشخيصات فحص أداء النظام قبل التمهيد باستخدام Dell SupportAssist

عن المهمة

تجري تشخيصات SupportAssist (المعروفة أيضًا بتشخيصات النظام) فحصًا كاملاً لأجهزتك. تم تضمين تشخيصات فحص أداء النظام قبل التمهيد باستخدام Dell SupportAssist بنظام الإدخال والإخراج الأساسي (BIOS) ويتم تشغيلها داخليًا من خلاله. توفر تشخيصات النظام المضمنة مجموعة من الخيارات لأجهزة أو مجموعات أجهزة معينة تتيج لك:

- تشغيل الاختبارات تلقائيًا أو في وضع متفاعل
- تكرار الاختبارات
- عرض نتائج الاختبار أو حفظها
- تشغيل اختبارات شاملة لتقديم خيارات اختبارية إضافية لتوفير معلومات إضافية حول الجهاز (الأجهزة) المعطل (المعطلة)
- عرض رسائل حالة تخبرك بما إذا كانت الاختبارات قد تمت بنجاح
- عرض رسائل الخطأ التي تخبرك بالمشكلات التي تطرأ أثناء الاختبار

ملاحظة: تتطلب بعض الاختبارات لأجهزة معينة تفاعل المستخدم. تأكد دائمًا من وجودك بالقرب من جهاز الكمبيوتر عند إجراء اختبارات التشخيص.

لمزيد من المعلومات، راجع <https://www.dell.com/support/kbdoc/000180971>.

إجراء فحص لأداء النظام قبل التمهيد باستخدام SupportAssist

الخطوات

1. قم بتشغيل جهاز الكمبيوتر الخاص بك.
2. أثناء تمهيد جهاز الكمبيوتر، اضغط على المفتاح F12 عند ظهور شعار Dell.
3. في شاشة قائمة التمهيد، حدد الخيار **تشخيصات**.
4. انقر فوق مفتاح السهم في الركن الأيسر السفلي. يتم عرض الصفحة الأمامية للتشخيصات.
5. اضغط على السهم الموجود في الركن السفلي الأيمن للانتقال إلى قوائم الصفحات. يتم سرد العناصر المكتشفة.
6. لتشغيل اختبار تشخيصي على جهاز محدد، اضغط على Esc وانقر فوق **نعم** لإيقاف الاختبار التشخيصي.
7. حدد الجهاز من الجزء الأيسر وانقر فوق **تشغيل الاختبارات**.
8. في حالة وجود أي مشكلات، يتم عرض رموز الأخطاء. قم بتدوين رمز الخطأ ورقم التحقق واتصل بشركة Dell.

سلوك مؤشر LED التشخيصي

جدول 19. سلوك مؤشر LED التشخيصي

الحل المقترح	وصف المشكلة	نمط وامض	
		أبيض	كهرماني
	عطل في فلاش SPI غير قابل للاسترداد	2	1
<ul style="list-style-type: none"> • قم بتشغيل أداة المساعدة في الدعم/ التشخيص من Dell. • إذا استمرت المشكلة، فأعد وضع لوحة النظام. 	عطل في CPU	1	2
<ul style="list-style-type: none"> • قم بتنشيط أحدث إصدار من BIOS • إذا استمرت المشكلة، فأعد وضع لوحة النظام. 	عطل لوحة النظام (بغطي تلف BIOS أو خطأً في ROM)	2	2
<ul style="list-style-type: none"> • تأكد من أن وحدة الذاكرة مركبة بشكل صحيح. • إذا استمرت المشكلة، فأعد وضع وحدة الذاكرة. 	لم يتم اكتشاف ذاكرة RAM/	3	2
<ul style="list-style-type: none"> • أعد تركيب وحدة الذاكرة. • إذا استمرت المشكلة، فأعد وضع وحدة الذاكرة. 	عطل في الذاكرة/RAM	4	2
<ul style="list-style-type: none"> • أعد تركيب وحدة الذاكرة. • إذا استمرت المشكلة، فأعد وضع وحدة الذاكرة. 	تم تثبيت ذاكرة غير صالحة	5	2
<ul style="list-style-type: none"> • قم بتنشيط أحدث إصدار من BIOS • إذا استمرت المشكلة، فأعد وضع لوحة النظام. 	خطأ في لوحة / مجموعة شرائح النظام / عطل في الساعة / عطل في البوابة A20 / عطل في وحدة الإدخال/الإخراج الفائقة / عطل في وحدة التحكم بلوحة المفاتيح	6	2
<ul style="list-style-type: none"> • أعد تعيين توصيل بطارية CMOS. • إذا استمرت المشكلة، فاستبدل بطارية RTS. 	عطل في بطارية CMOS	1	3
<ul style="list-style-type: none"> • أعد وضع لوحة النظام. 	عطل في PCI (الاتصال المتبادل بين المكونات الطرفية) أو بطاقة/شريحة الفيديو	2	3
<ul style="list-style-type: none"> • قم بتنشيط أحدث إصدار من BIOS • إذا استمرت المشكلة، فأعد وضع لوحة النظام. 	لم يتم العثور على صورة استرجاع BIOS	3	3
<ul style="list-style-type: none"> • قم بتنشيط أحدث إصدار من BIOS • إذا استمرت المشكلة، فأعد وضع لوحة النظام. 	تم العثور على صورة استرجاع BIOS ولكنها غير صحيحة	4	3
<ul style="list-style-type: none"> • دخل EC في حالة عطل تسلسل التشغيل. • إذا استمرت المشكلة، فأعد وضع لوحة النظام. 	عطل في مصدر الطاقة الرئيسي	5	3
<ul style="list-style-type: none"> • Flash تلف يكتشفه SBIOS • إذا استمرت المشكلة، فأعد وضع لوحة النظام. 	تلف فلاش SBIOS	6	3
<ul style="list-style-type: none"> • مهلة انتظار علي للرد على رسالة HECI • إذا استمرت المشكلة، فأعد وضع لوحة النظام. 	خطأ في محرك الإدارة (ME) من Intel	7	3

جدول 19. سلوك مؤشر LED التشخيصي (يتبع)

الحل المقترح	وصف المشكلة	نمط وامض	
		أبيض	كهرماني
	مشكلة في توصيل كابل تيار وحدة المعالجة المركزية	2	4

رسائل الأخطاء التشخيصية

جدول 20. رسائل الأخطاء التشخيصية

رسائل الخطأ	الوصف
AUXILIARY DEVICE FAILURE	احتمال وجود خلل بلوحة اللمس أو الماوس الخارجي. بالنسبة للماوس الخارجي، قم بفحص توصيل الكابل. تمكين خيار جهاز تأشير في برنامج إعداد النظام.
BAD COMMAND OR FILE NAME	تأكد من كتابة الأمر بشكل صحيح، وضع المسافات في أماكنها الصحيحة، واستخدم اسم مسار صحيح.
CACHE DISABLED DUE TO FAILURE	حدث فشل بذاكرة التخزين المؤقت الرئيسية الداخلية بمعالج البيانات الصغير. الاتصال بـ Dell
CD DRIVE CONTROLLER FAILURE	لا يستجيب محرك الأقراص الضوئية للأوامر من الكمبيوتر.
DATA ERROR	لم يتمكن محرك الأقراص الثابتة من قراءة البيانات.
DECREASING AVAILABLE MEMORY	قد يكون هناك خلل بوحدة أو أكثر من وحدات الذاكرة أو أنها غير مثبتة بشكل صحيح. أعد تثبيت وحدات الذاكرة أو إذا لزم الأمر، فاستبدلها.
DISK C: FAILED INITIALIZATION	فشل محرك القرص الصلب في التهيئة. قم بإجراء اختبارات محرك القرص الثابت في Dell Diagnostics (تشخيصات Dell) .
DRIVE NOT READY	يطلب التشغيل وجود قرص ثابت في العلبة قبل أن يتمكن من متابعة العمل. قم بتركيب محرك قرص صلب في حاوية محرك القرص الصلب.
ERROR READING PCMCIA CARD	لا يستطيع الكمبيوتر التعرف على بطاقة ExpressCard. أعد تثبيت البطاقة أو حاول تثبيت بطاقة أخرى.
EXTENDED MEMORY SIZE HAS CHANGED	حجم الذاكرة المسجل في ذاكرة الوصول العشوائي الثابتة (NVRAM) لا يطابق وحدة الذاكرة المثبتة في الكمبيوتر. أعد تشغيل الكمبيوتر. إذا ظهر الخطأ مرة أخرى، فاتصل بشركة Dell
THE FILE BEING COPIED IS TOO LARGE FOR THE DESTINATION DRIVE	الملف الذي تحاول نسخه كبير جداً، حيث لا يتلاءم مع القرص، أو القرص الذي تحاول النسخ عليه ممتلئ للغاية. حاول نسخ الملف على قرص آخر أو استخدم قرصاً ذا سعة أكبر.
A FILENAME CANNOT CONTAIN ANY OF THE FOLLOWING - < > " ? * : / \ : CHARACTERS	لا تستخدم هذه الأحرف في أسماء الملفات.
GATE A20 FAILURE	ربما تكون هناك وحدة ذاكرة غير ثابتة. أعد تثبيت وحدة الذاكرة أو إذا لزم الأمر، فاستبدلها.
GENERAL FAILURE	لا يستطيع نظام التشغيل تنفيذ الأمر. عادة تظهر معلومات محددة بعد هذه الرسالة. على سبيل المثال، Take the Printer out of paper. appropriate action.
HARD-DISK DRIVE CONFIGURATION ERROR	لا يستطيع الكمبيوتر التعرف على نوع المحرك. قم بإيقاف تشغيل الكمبيوتر وإخراج محرك القرص الثابت، ثم قم بتمهيد الكمبيوتر من محرك أقراص ضوئية. ثم أوقف تشغيل الكمبيوتر وأعد تثبيت محرك القرص الثابت، ثم أعد تشغيل الكمبيوتر. قم بإجراء اختبارات Hard-Disk Drive (محرك أقراص ثابتة) في Dell Diagnostics (تشخيصات Dell) .
HARD-DISK DRIVE CONTROLLER FAILURE 0	لا يستجيب محرك القرص الصلب للأوامر الصادرة من الكمبيوتر. قم بإيقاف تشغيل الكمبيوتر وإخراج محرك القرص الثابت، ثم قم بتمهيد الكمبيوتر من محرك أقراص ضوئية. ثم أوقف تشغيل الكمبيوتر وأعد تثبيت محرك القرص الثابت، ثم أعد تشغيل الكمبيوتر. إذا استمرت المشكلة، جرب استخدام محرك آخر. قم بإجراء اختبارات Hard-Disk Drive (محرك أقراص ثابتة) في Dell Diagnostics (تشخيصات Dell) .

الوصف	رسائل الخطأ
لا يستجيب محرك القرص الصلب للأوامر الصادرة من الكمبيوتر. قم بإيقاف تشغيل الكمبيوتر وإخراج محرك القرص الثابت، ثم قم بتمهيد الكمبيوتر من محرك أقراص ضوئية. ثم أوقف تشغيل الكمبيوتر وأعد تثبيت محرك القرص الثابت، ثم أعد تشغيل الكمبيوتر. إذا استمرت المشكلة، جرب استخدام محرك آخر. قم بإجراء اختبارات Hard-Disk Drive (محرك أقراص ثابتة) في Dell Diagnostics (تشخيصات Dell) .	HARD-DISK DRIVE FAILURE
قد يكون محرك القرص الصلب تالفاً. قم بإيقاف تشغيل الكمبيوتر وإخراج محرك القرص الثابت، ثم قم بتمهيد الكمبيوتر من محرك أقراص ضوئية. ثم أوقف تشغيل الكمبيوتر وأعد تثبيت محرك القرص الثابت، ثم أعد تشغيل الكمبيوتر. إذا استمرت المشكلة، جرب استخدام محرك آخر. قم بإجراء اختبارات Hard-Disk Drive (محرك أقراص ثابتة) في Dell Diagnostics (تشخيصات Dell) .	HARD-DISK DRIVE READ FAILURE
يحاول نظام التشغيل التمهيد إلى وسائط غير قابلة للتمهيد، مثل محرك الأقراص الضوئية. أدخل وسائط قابلة للتمهيد.	INSERT BOOTABLE MEDIA
لا تتلاءم معلومات تهيئة النظام مع تهيئة الأجهزة. من المحتمل ظهور الرسالة بعد تثبيت وحدة ذاكرة. قم بتصحيح الخيارات المناسبة في برنامج إعداد النظام.	INVALID CONFIGURATION INFORMATION-PLEASE RUN SYSTEM SETUP PROGRAM
بالنسبة للوحات المفاتيح الخارجية، قم بفحص توصيل الكابلات. قم بإجراء اختبار Keyboard Controller (وحدة تحكم لوحة المفاتيح) في Dell Diagnostics (تشخيصات Dell) .	KEYBOARD CLOCK LINE FAILURE
بالنسبة للوحات المفاتيح الخارجية، قم بفحص توصيل الكابلات. أعد تشغيل الكمبيوتر وتجنب ملامسة لوحة المفاتيح أو الماوس أثناء التمهيد. قم بإجراء اختبار Keyboard Controller (وحدة تحكم لوحة المفاتيح) في Dell Diagnostics (تشخيصات Dell) .	KEYBOARD CONTROLLER FAILURE
بالنسبة للوحات المفاتيح الخارجية، قم بفحص توصيل الكابلات. قم بإجراء اختبار Keyboard Controller (وحدة تحكم لوحة المفاتيح) في Dell Diagnostics (تشخيصات Dell) .	KEYBOARD DATA LINE FAILURE
بالنسبة للوحات المفاتيح الخارجية أو لوحات المفاتيح الرقمية الخارجية، قم بفحص توصيل الكابلات. أعد تشغيل الكمبيوتر وتجنب ملامسة لوحة المفاتيح أو المفاتيح أثناء التمهيد. قم بإجراء اختبار Stuck Key (التصاق المفاتيح) في Dell Diagnostics (تشخيصات Dell) .	KEYBOARD STUCK KEY FAILURE
لا يمكن لـ Dell MediaDirect التحقق من قيود Digital Rights Management (DRM) في الملف، لذا لا يمكن تشغيل الملف.	LICENSED CONTENT IS NOT ACCESSIBLE IN MEDIADIRECT
قد تكون وحدة الذاكرة تالفة أو غير مثبتة بشكل صحيح. أعد تثبيت وحدة الذاكرة أو إذا لزم الأمر، فاستبدلها.	MEMORY ADDRESS LINE FAILURE AT ADDRESS, READ VALUE EXPECTING VALUE
يتعارض البرنامج الذي ترغب في تشغيله مع نظام التشغيل أو مع برنامج آخر أو مع أداة مساعدة. أوقف تشغيل الكمبيوتر وانتظر 30 ثانية ثم أعد تشغيله مرة أخرى. تشغيل البرنامج مرة أخرى. إذا استمر ظهور رسالة الخطأ، راجع وثائق البرنامج.	MEMORY ALLOCATION ERROR
قد تكون وحدة الذاكرة تالفة أو غير مثبتة بشكل صحيح. أعد تثبيت وحدة الذاكرة أو إذا لزم الأمر، فاستبدلها.	MEMORY DOUBLE WORD LOGIC FAILURE AT ADDRESS, READ VALUE EXPECTING VALUE
قد تكون وحدة الذاكرة تالفة أو غير مثبتة بشكل صحيح. أعد تثبيت وحدة الذاكرة أو إذا لزم الأمر، فاستبدلها.	MEMORY ODD/EVEN LOGIC FAILURE AT ADDRESS, READ VALUE EXPECTING VALUE
قد تكون وحدة الذاكرة تالفة أو غير مثبتة بشكل صحيح. أعد تثبيت وحدة الذاكرة أو إذا لزم الأمر، فاستبدلها.	MEMORY WRITE/READ FAILURE AT ADDRESS, READ VALUE EXPECTING VALUE
لم يتمكن الكمبيوتر من العثور على محرك القرص الصلب. إذا كان محرك القرص الصلب هو جهاز التمهيد الخاص بك، فتأكد من تركيب المحرك وتثبيته بشكل صحيح وتقسيمه كجهاز تمهيد.	NO BOOT DEVICE AVAILABLE
قد يكون نظام التشغيل غير صالح، اتصل بـ Dell .	NO BOOT SECTOR ON HARD DRIVE
ربما يوجد قصور في رقاقة من الرقائق المثبتة على لوحة النظام. قم بإجراء اختبارات System Set (إعداد النظام) في Dell Diagnostics (تشخيصات Dell) .	NO TIMER TICK INTERRUPT
لقد قمت بتشغيل الكثير من البرامج في آن واحد. اغلق جميع الإطارات وافتح البرنامج الذي ترغب في استخدامه.	NOT ENOUGH MEMORY OR RESOURCES. EXIT SOME PROGRAMS AND TRY AGAIN

جدول 20. رسائل الأخطاء التشخيصية (يتبع)

الوصف	رسائل الخطأ
أعد تثبيت نظام التشغيل. إذا استمرت المشكلة، فاتصل بشركة Dell.	OPERATING SYSTEM NOT FOUND
فشل في ذاكرة ROM (القراءة فقط) الاختيارية. اتصل بشركة Dell.	OPTIONAL ROM BAD CHECKSUM
لم يتمكن نظام التشغيل من تحديد قطاع على محرك القرص الصلب. وقد يكون لديك قطاع به خلل أو نظام جدول تخصيص الملفات (FAT) تالف على محرك القرص الصلب. قم بتشغيل أداة فحص الخطأ من Windows لفحص بنية الملف الموجود على محرك القرص الصلب. Windows Help and Support (التعليمات والدعم بنظام Windows) Help and Support للحصول على إرشادات (انقر فوق Start (ابداً) < Help and Support (التعليمات والدعم). إذا كان هناك عدد كبير من القطاعات التالفة، فقم بعمل نسخة احتياطية من البيانات (إن أمكن ذلك)، ثم أعد تهيئة محرك القرص الصلب.	SECTOR NOT FOUND
لم يتمكن نظام التشغيل من العثور على مسار محدد على محرك القرص الصلب.	SEEK ERROR
ربما يوجد قصور في رقاقة من الرقائق المثبتة على لوحة النظام. قم بإجراء اختبارات System Set (إعداد النظام) في Dell Diagnostics (تشخيصات Dell) . إذا عادت الرسالة للظهور، فاتصل بشركة Dell.	SHUTDOWN FAILURE
إعدادات تهيئة النظام تالفة. قم بتوصيل الكمبيوتر الخاص بك بمأخذ تيار كهربائي لشحن البطارية. إذا استمرت المشكلة، حاول استرداد البيانات عن طريق الدخول إلى برنامج إعداد النظام، ثم إنهاء البرنامج في الحال. إذا عادت الرسالة للظهور، فاتصل بشركة Dell.	TIME-OF-DAY CLOCK LOST POWER
ربما تحتاج البطارية الاحتياطية، التي تدعم إعدادات تهيئة النظام، إلى إعادة الشحن. قم بتوصيل الكمبيوتر الخاص بك بمأخذ تيار كهربائي لشحن البطارية. إذا استمرت المشكلة، فاتصل بشركة Dell.	TIME-OF-DAY CLOCK STOPPED
لا يتوافق الوقت أو التاريخ المخزن في برنامج إعداد النظام مع ساعة النظام. قم بتصحيح الإعدادات الخاصة بخيارات Date and Time (التاريخ والوقت).	TIME-OF-DAY NOT SET-PLEASE RUN THE SYSTEM SETUP PROGRAM
ربما يوجد قصور في رقاقة من الرقائق المثبتة على لوحة النظام. قم بإجراء اختبارات System Set (إعداد النظام) في Dell Diagnostics (تشخيصات Dell) .	TIMER CHIP COUNTER 2 FAILED
قد يوجد قصور في وحدة تحكم لوحة المفاتيح، أو هناك احتمال وجود وحدة ذاكرة غير ثابتة. قم بإجراء اختبارات System Memory (ذاكرة النظام) واختبار Keyboard Controller (وحدة التحكم في لوحة المفاتيح) في Dell Diagnostics (تشخيصات Dell) أو اتصل بشركة Dell.	UNEXPECTED INTERRUPT IN PROTECTED MODE
أدخل قرصًا في المحرك وحاول مرة أخرى.	X:\ IS NOT ACCESSIBLE. THE DEVICE IS NOT READY

رسائل أخطاء النظام

جدول 21. رسائل أخطاء النظام

الوصف	رسالة النظام
فشل الكمبيوتر في استكمال إجراءات التمهيد ثلاث مرات متتالية بسبب نفس الخطأ.	Alert! Previous attempts at booting this system have failed at checkpoint [nnnn]. For help in resolving this problem, please note this checkpoint and contact Dell Technical Support
تمت إعادة تعيين RTC، تم تحميل إعدادات BIOS الافتراضي.	CMOS checksum error
تعطلت مروحة وحدة المعالجة المركزية.	CPU fan failure
تعطلت مروحة النظام.	System fan failure
احتمال حدوث عطل في محرك الأقراص الثابتة أثناء إجراء الاختبار الذاتي عند بدء التشغيل (POST).	Hard-disk drive failure
عطل في لوحة المفاتيح أو الكبل مفكوك. إذا لم يسهم إعادة تركيب الكبل في حل المشكلة، فأعد وضع لوحة المفاتيح.	Keyboard failure
لا يوجد قسم قابل للتمهيد على محرك الأقراص الثابتة، أو أن كابل محرك الأقراص الثابتة غير مثبت بإحكام أو لا يوجد جهاز قابل للتمهيد.	No boot device available

جدول 21. رسائل أخطاء النظام (يتبع)

الوصف	رسالة النظام
<ul style="list-style-type: none"> • إذا كان محرك القرص الصلب هو جهاز التمهيد الخاص بك، فتأكد من توصيل الكيبلات ومن تركيب المحرك وتثبيتته بشكل صحيح وتقسيمه كجهاز تمهيد. • ادخل إلى إعداد النظام وتأكد أن معلومات تتابع التمهيد صحيحة. 	
من المحتمل وجود عطل في إحدى رقاقات لوحة النظام أو وجود خلل في اللوحة الأم.	No timer tick interrupt
خطأ في تكنولوجيا المراقبة الذاتية والتحليل وعمل التقارير (S.M.A.R.T)، يحتمل وجود عطل في محرك الأقراص الثابتة.	NOTICE - Hard Drive SELF MONITORING SYSTEM has reported that a parameter has exceeded its normal operating range. Dell recommends that you back up your data regularly. A parameter out of range may or may not indicate a potential hard drive problem

استرداد نظام التشغيل

عندما يتعذر على جهاز الكمبيوتر التمهيد إلى نظام التشغيل حتى بعد تكرار المحاولات، يبدأ تلقائيًا تشغيل أداة Dell SupportAssist OS Recovery. تُعد Dell SupportAssist أداة مستقلة يتم تثبيتها مسبقًا في جميع أجهزة الكمبيوتر من Dell المثبت عليها نظام التشغيل Windows. وهي تتألف من أدوات لتشخيص واستكشاف المشكلات التي قد تحدث وإصلاحها قبل تمهيد الكمبيوتر إلى نظام التشغيل. حيث تتيح لك إمكانية تشخيص مشكلات الأجهزة أو إصلاح جهاز الكمبيوتر أو النسخ الاحتياطي للملفات أو استعادة جهاز الكمبيوتر إلى الحالة التي كان عليها بالمصنع. يمكنك أيضًا تنزيلها من موقع دعم Dell على الويب لاستكشاف الأخطاء وإصلاحها على الكمبيوتر وإصلاحها عندما يفشل تمهيد نظام تشغيله الأساسي بسبب عطل في البرامج أو الأجهزة. لمزيد من المعلومات حول استرداد Dell SupportAssist OS، راجع دليل المستخدم لاسترداد Dell SupportAssist OS على موقع www.dell.com/serviceabilitytools. انقر فوق **SupportAssist OS Recovery** ثم انقر فوق **SupportAssist OS Recovery**.

وسائط النسخ الاحتياطي وخيارات الاسترداد

يوصى بإنشاء محرك الاسترداد لاستكشاف المشكلات التي قد تحدث في نظام التشغيل Windows وحلها. تقترح Dell العديد من الخيارات لاسترداد نظام التشغيل Windows على جهاز الكمبيوتر من Dell. لمزيد من المعلومات، راجع وسائط النسخ الاحتياطي وخيارات الاسترداد لنظام التشغيل Windows من Dell.

دورة تشغيل شبكة WiFi

عن المهمة

إذا كان الكمبيوتر غير قادر على الوصول إلى الإنترنت بسبب مشكلات في الاتصال بشبكة WiFi، فيمكن تنفيذ دورة تشغيل شبكة WiFi. يقدم الإجراء التالي التعليمات حول كيفية إجراء دورة تشغيل شبكة WiFi:

ملاحظة: يقدم بعض موفري خدمة الإنترنت (ISP) جهاز مودم/موجه متعدد الوظائف.

الخطوات

1. قم بإيقاف تشغيل جهاز الكمبيوتر الخاص بك.
2. قم بإيقاف تشغيل المودم.
3. قم بإيقاف تشغيل الموجه اللاسلكي.
4. انتظر لمدة 30 ثانية.
5. قم بتشغيل الموجه اللاسلكي.
6. قم بتشغيل المودم.
7. قم بتشغيل جهاز الكمبيوتر الخاص بك.

الحصول على المساعدة

الموضوعات:

- الاتصال بشركة Dell

الاتصال بشركة Dell

المتطلبات

ملاحظة: إذا لم يتوفر لديك اتصال نشط بالإنترنت، فيمكنك العثور على معلومات الاتصال في فاتورة الشراء أو إيصال الشحن أو الفاتورة أو كتالوج منتج Dell.

عن المهمة

توفر Dell العديد من خيارات الدعم والخدمة القائمة على الهاتف والإنترنت. يختلف التوفر حسب البلد والمنتج، وقد لا تتوفر بعض الخدمات في منطقتك. للاتصال بشركة Dell للاستفسار عن مسائل تتعلق بالمبيعات أو الدعم الفني أو خدمة العملاء:

الخطوات

1. اذهب إلى Dell.com/support.
2. حدد فئة الدعم.
3. تحقق من دولتك أو منطقتك في القائمة المنسدلة (**اختيار دولة/منطقة**) أسفل الصفحة.
4. حدد ارتباط الخدمة أو الدعم المناسب حسب احتياجك.