

# Dell OptiPlex 3060 Tower

Huoltokäsikirja



## Huomautukset, varoitukset ja vaarat

 **HUOMAUTUS:** HUOMAUTUKSET ovat tärkeitä tietoja, joiden avulla voit käyttää tuotetta entistä paremmin.

 **VAROITUS:** VAROITUKSET kertovat tilanteista, joissa laitteisto voi vahingoittua tai joissa tietoja voidaan menettää. Niissä kerrotaan myös, miten nämä tilanteet voidaan välttää.

 **VAARA:** VAARAILMOITUKSET kertovat tilanteista, joihin saattaa liittyä omaisuusvahinkojen, loukkaantumisen tai kuoleman vaara.

© 2018 Dell Inc. tai sen tytäryritykset. Kaikki oikeudet pidätetään. Dell, EMC ja muut tavaramerkit ovat Dell Inc:in tai sen tytäryritysten tavaramerkkejä. Muut tavaramerkit voivat olla omistajiensa tavaramerkkejä.

<b>1 Tietokoneen käsittely.....</b>	<b>6</b>
Turvallisuusohjeet.....	6
Tietokoneen sammuttaminen – Windows 10.....	6
Ennen kuin avaat tietokoneen kannen.....	7
Tietokoneen käsittelemisen jälkeen.....	7
<b>2 Tekniikka ja komponentit.....</b>	<b>8</b>
Suorittimet.....	8
DDR4.....	8
DDR4-tiedot.....	8
Muistivirheet.....	9
USB:n ominaisuudet.....	9
USB 3.0/USB 3.1 Gen 1 (SuperSpeed USB).....	10
Nopeus.....	10
Käyttökohteet.....	11
Yhteensopivuus.....	11
HDMI 2.0.....	12
HDMI 2.0:n ominaisuudet.....	12
HDMI:n edut.....	12
<b>3 Komponenttien irrottaminen ja asentaminen.....</b>	<b>13</b>
Suositellut työkalut.....	13
Ruuvikokoluettelo.....	13
Tornitietokoneen emolevyn liitännät.....	14
Sivukansi.....	15
Sivukannen irrottaminen.....	15
Sivukannen asentaminen.....	15
Etukehys.....	16
Etulevyn irrottaminen.....	16
Etulevyn asentaminen.....	17
Etupaneelin luukku.....	18
Etupaneelin luukun avaaminen.....	18
Etupaneelin luukun sulkeminen.....	19
Kiintolevykokoonpano – 3,5 tuumaa ja 2,5 tuumaa.....	20
3,5 tuuman kiintolevy irrottaminen.....	20
3,5 tuuman kiintolevy asentaminen.....	22
2,5 tuuman kiintolevykokoonpanon irrottaminen.....	24
2,5 tuuman aseman irrottaminen levyasemapidikkeestä.....	25
2,5 tuuman kiintolevyn asentaminen kiintolevyasemapidikkeeseen.....	26
2,5 tuuman asemakokoonpanon asentaminen.....	26
Optinen asema.....	27
Optisen aseman irrottaminen.....	27
Optisen aseman asentaminen.....	28

M.2 PCIe SSD.....	29
M.2 SSD:n irrottaminen.....	29
M.2 SSD:n asentaminen.....	30
SD-kortinlukija.....	31
SD-kortinlukijan irrottaminen.....	31
SD-kortinlukijan asentaminen.....	32
Muistimoduuli.....	33
Muistimoduulin irrottaminen.....	33
Muistimoduulin asentaminen.....	34
Laajennuskortti.....	35
PCIe-laajennuskortin irrottaminen.....	35
PCIe-laajennuskortin asentaminen.....	36
Valinnainen VGA-moduuli.....	37
Valinnaisen VGA-moduulin irrottaminen.....	37
Valinnaisen VGA-moduulin asentaminen.....	38
Virtalähde.....	39
Virtalähteen (PSU) irrottaminen.....	39
Virtalähteen (PSU) asentaminen.....	40
Tunkeutumiskytkin.....	42
Tunkeutumiskytkimen irrottaminen.....	42
Tunkeutumiskytkimen asentaminen.....	43
Virtapainike.....	44
Virtapainikkeen irrottaminen.....	44
Virtapainikkeen asentaminen.....	46
Kaiutin.....	48
Kaiuttimen irrottaminen.....	48
Kaiuttimen asentaminen.....	49
Nappiparisto.....	50
Nappipariston irrottaminen.....	50
Nappipariston asentaminen.....	51
Jäähdytyslementin tuuletin.....	52
Jäähdytyslevyn tuulettimen irrottaminen.....	52
Jäähdytyslevyn tuulettimen asentaminen.....	53
Jäähdytyslementti.....	54
Jäähdytyslementin irrottaminen.....	54
Jäähdytyslementin asentaminen.....	55
Suoritin.....	56
Suorittimen irrottaminen.....	56
Suorittimen asentaminen.....	57
Järjestelmän tuuletin.....	58
Järjestelmän tuulettimen irrottaminen.....	58
Järjestelmän tuulettimen asentaminen.....	60
Emolevy.....	62
Järjestelmän emolevyn irrottaminen.....	62
Emolevyn asentaminen.....	65

#### **4 Vianmääritys..... 69**

Enhanced Pre-boot System Assessment – ePSA-diagnoosi.....	69
ePSA-diagnoosin suorittaminen.....	69
Diagnostiikka.....	69
Diagnoosin virheilmoitukset.....	71
Järjestelmän virheilmoitukset.....	74
<b>5 Avun saaminen.....</b>	<b>76</b>
Dellin yhteystiedot.....	76

# Tietokoneen käsittely

## Turvallisuusohjeet

Seuraavat turvallisuusohjeet auttavat suojaamaan tietokoneen mahdollisilta vaurioilta ja auttavat takaamaan oman turvallisuutesi. Ellei toisin mainita, kussakin toimenpiteessä oletetaan, että seuraava pätee:

- Olet perehtynyt tietokoneen mukana toimitettuihin turvaohjeisiin.
- Osa voidaan vaihtaa tai - jos se on hankittu erikseen - asentaa suorittamalla irrotusmenettely päinvastaisessa järjestyksessä.

**⚠ VAARA:** Irrota kaikki virtalähteet ennen tietokoneen suojusten tai paneelien avaamista. Kun olet päättänyt tietokoneen käsittelyn, asenna kaikki suojuukset, paneelit ja ruuvit paikoilleen ennen virtalähteen kytkemistä.

**⚠ VAARA:** Ennen kuin teet mitään toimia tietokoneen sisällä, lue tietokoneen mukana toimitetut turvallisuusohjeet. Lisää turvallisuusohjeita on Regulatory Compliance -sivulla osoitteessa [www.dell.com/regulatory\\_compliance](http://www.dell.com/regulatory_compliance).

**⚠ VAROITUS:** Monet korjaukset saa tehdä vain valtuutettu huoltoteknikko. Saat tehdä vain tuotteen dokumentaatiossa mainitut, verkossa tai puhelimesta annettuihin ohjeisiin perustuvat ja tukitiimin ohjeistamat ongelmanratkaisutoimet ja perustason korjaukset. Takuu ei kata huoltotöitä, joita on tehnyt joku muu kuin Dellin valtuuttama huoltoliike. Lue laitteen mukana toimitetut turvallisuusohjeet ja noudata niitä.

**⚠ VAROITUS:** Maadoita itsesi käyttämällä maadoitusrannehihnaa tai koskettamalla ajoittain tietokoneen takaosassa olevaa maalaamatonta metallipintaa ja samanaikaisesti tietokoneen takana olevaa liittintä.

**⚠ VAROITUS:** Käsittele komponentteja ja kortteja huolellisesti. Älä kosketa komponentteja tai korttien kontaktipintoja. Pidä korteista kiinni niiden reunoista tai metallisesta asetuskehikosta. Tartu komponenttiin, kuten suorittimeen, sen reunoista, älä nastoista.

**⚠ VAROITUS:** Irrottaessasi kaapelia vedä liittimestä tai sen vedonpoistajasta, älä itse kaapelista. Joissain kaapeleissa on lukitusnastoilla varustettu liitin. Jos irrotat tämän tyyppistä kaapelia, paina ensin lukitusnastoista ennen kuin irrotat kaapelin. Kun vedät liittintä ulos, pidä se tasaisesti kohdistettuna, jotta liittimen nastat eivät taitu. Varmista myös ennen kaapelin kytkemistä, että sen molempien päiden liittimet on kohdistettu oikein ja että kaapeli tulee oikein päin.

**ⓘ HUOMAUTUS:** Tietokoneen ja tiettyjen osien väri saattaa poiketa tässä asiakirjassa esitetystä.

## Tietokoneen sammuttaminen – Windows 10

**⚠ VAROITUS:** Vältä tietojen menetys tallentamalla ja sulkemalla kaikki avoimet tiedostot ja sulkemalla kaikki avoimet ohjelmat, ennen kuin sammutat tietokoneen tai irrotat sivukannen.

1 Napsauta tai napauta .

2 Napsauta tai napauta  ja valitse sitten **Sammuta**.

**ⓘ HUOMAUTUS:** Varmista, että tietokone ja siihen mahdollisesti liitetyt laitteet ovat pois päältä. Jos tietokoneen ja sen ohelaitteiden virta ei katkennut automaattisesti käyttöjärjestelmän sammuttamisen yhteydessä, katkaise niistä virta nyt painamalla virtapainiketta noin 6 sekunnin ajan.

# Ennen kuin avaat tietokoneen kannen

Voit välttää tietokoneen vahingoittumisen, kun suoritat seuraavat toimet ennen kuin avaat tietokoneen kannen.

- 1 Muista noudattaa [turvallisuusohjeita](#).
- 2 Varmista, että työtaso on tasainen ja puhdas, jotta tietokoneen kuori ei naarmuunnu.
- 3 Sammuta tietokone.
- 4 Irrota kaikki verkkokaapelit tietokoneesta.

**△ | VAROITUS:** Irrota verkkokaapeli irrottamalla ensin kaapeli tietokoneesta ja irrota sitten kaapeli verkkolaitteesta.

- 5 Irrota tietokone ja kaikki kiinnitetyt laitteet sähköpistorasiasta.
- 6 Maadoita emolevy pitämällä virtapainike alhaalla, kun järjestelmästä on katkaistu virta.

**ⓘ | HUOMAUTUS:** Maadoita itsesi käyttämällä maadoitusrannehihnaa tai koskettamalla säännöllisesti tietokoneen takaosassa olevaa maalaamatonta metallipintaa, esimerkiksi tietokoneen takana olevaa liitintä, jotta staattisen sähköpurkauksia ei pääse syntymään.

# Tietokoneen käsittelyn jälkeen

Kun olet asentanut osat paikoilleen, muista kiinnittää ulkoiset laitteet, kortit ja kaapelit, ennen kuin kytket tietokoneeseen virran.

- 1 Kiinnitä tietokoneeseen puhelin- tai verkkojohto.

**△ | VAROITUS:** Kun kytket verkkojohdon, kytke se ensin verkkolaitteeseen ja sitten tietokoneeseen.

- 2 Kiinnitä tietokone ja kaikki kiinnitetyt laitteet sähköpistorasiaan.
- 3 Käynnistä tietokone.
- 4 Tarkista tarvittaessa, että tietokone toimii asianmukaisesti, suorittamalla **ePSA Diagnostics**.

# Tekniikka ja komponentit

Tässä kappaleessa kuvaillaan järjestelmään saatavilla oleva tekniikka ja komponentit.

Aiheet:

- Suorittimet
- DDR4
- USB:n ominaisuudet
- HDMI 2.0

## Suorittimet

OptiPlex 5060 -järjestelmissä käytetään Intelin 8. sukupolven Coffee Lake -piirisarja- ja ydinsuorintekniikkaa.

**ⓘ HUOMAUTUS: Kellotaajuus ja suorituskyky riippuu työkuormasta ja muista muuttujista. Välimuistia on yhteensä jopa 8 Mt (suoritintyyppistä riippuen).**

- Intel Pentium Gold G5400 (2 ydintä, 4 Mt, 4T, 3,1 GHz, 35 W); tukee Windows 10:tä ja Linuxia
- Intel Pentium Gold G5500 (2 ydintä, 4 Mt, 4T, 3,1 GHz, 35 W); tukee Windows 10:tä ja Linuxia
- Intel Core i3-8100 (4 ydintä, 6 Mt, 4T, 3,1 GHz, 35 W); tukee Windows 10:tä ja Linuxia
- Intel Core i3-8300 (4 ydintä, 8 Mt, 4T, 3,2 GHz, 35 W); tukee Windows 10:tä ja Linuxia
- Intel Core i5-8400 (6 ydintä, 9 Mt, 6T, jopa 3,3 GHz, 35 W); tukee Windows 10:tä ja Linuxia
- Intel Core i5-8500 (6 ydintä, 9 Mt, 6T, jopa 3,5 GHz, 35 W); tukee Windows 10:tä ja Linuxia
- Intel Core i5-8600 (6 ydintä, 9 Mt, 6T, jopa 3,7 GHz, 35 W); tukee Windows 10:tä ja Linuxia
- Intel Core i7-8700 (6 ydintä, 12 Mt, 12T, jopa 4,0 GHz, 35 W); tukee Windows 10:tä ja Linuxia

## DDR4

DDR4-muisti (kaksinkertaisen datanopeuden neljäs sukupolvi) on DDR2- ja DDR3-tekniikosta seuraava nopeampi muisti, joka mahdollistaa jopa 512 gigatavun kapasiteetin verrattuna DDR3:n 128 Gt:n maksimimäärään DIMM-muistia kohti. DDR4-muistin synkroninen dynaaminen satunnaismuisti on syötetty eri tavoin kuin SDRAM ja DDR, jotta käyttäjä ei pysty asentamaan väärää muistityyppiä järjestelmään.

DDR4 tarvitsee 20 prosenttia vähemmän jännitettä tai vain 1,2 voltia verrattuna DDR3:een, joka edellyttää 1,5 voltin sähkötehoa toimiakseen. DDR4 tukee myös uutta, syvää virransäästötilaa, jonka avulla isäntälaitte voi siirtyä valmiustilaan sen muistia päivittämättä. Tilan odotetaan vähentävän valmiustilan tehonkulutusta 40-50 prosenttia.

## DDR4-tiedot

Alla on lueteltu joitakin pieniä eroja DDR3- ja DDR4-muistimoduulien välillä.

Tärkein ero urassa

DDR4-moduulin näppäinura on eri paikassa kuin DDR3-moduulissa. Molemmat lovet ovat työntöreunassa, mutta DDR4:ssa olevan loven sijainti on hieman toinen, jotta moduuli ei asennu yhteensopimattomalle alustalle tai levyille.

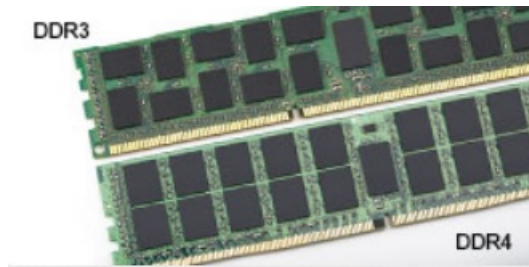

**Kuva 1. Ero urassa**

Suurempi paksuus

DDR4-moduulit ovat hieman DDR3-moduuleita paksummat, jotta niihin saataisiin lisää signaalikerroksia.



**Kuva 2. Ero paksuudessa**

Kaareva reuna

DDR4-moduuleissa on kaareva reuna, joka helpottaa asennusta ja lievittää jännitystä piirilevyllä muistin asennuksen aikana.



**Kuva 3. Kaareva reuna**

## Muistivirheet

Muistivirheet järjestelmän näytöllä näyttävät uuden vikakoodin ON-FLASH-FLASH tai ON-FLASH-ON. Jos kaikki muistit vikaantuvat, näyttö ei käynnisty. Suorita vianmääritys mahdollisia muistin vikoja varten käyttämällä tunnettuja hyviä muistimoduuleja järjestelmän alapuolella oleviin muistiliittimiin tai näppäimistön alla, kuten joissakin kannettavissa järjestelmissä.

## USB:n ominaisuudet

Universal Serial Bus eli USB esiteltiin vuonna 1996. Se yksinkertaisti huomattavasti kytkentöjä isäntätietokoneen ja erilaisten oheislaitteiden, kuten hiirten, näppäimistöjen, ulkoisten asemien ja tulostimien, välillä.

Tutustutaanpa USB:n kehitykseen alla olevan taulukon avulla.

## Taulukko 1. USB:n kehitys

Tyyppi	Tiedonsiirtonopeus	Luokka	Lanseerausvuosi
USB 3.0/USB 3.1 Gen 1	5 Gbps	Erittäin nopea	2010
USB 2.0	480 Mbps	Nopea	2000
USB 3.1 Gen 2	10 Gbps	Erittäin nopea	2013

## USB 3.0/USB 3.1 Gen 1 (SuperSpeed USB)

Yli kuuteen miljardiin myytyyn laitteeseen asennettu USB 2.0 on jo vuosia ollut PC-tietokoneiden vakiintunut liittintyyppi. Tietokoneiden jatkuvasti kasvavan laskentatehon ja suurempien tiedonsiirtovaatimusten takia nopeutta tarvitaan yhä enemmän. USB 3.0/USB 3.1 Gen 1 vastaavat lopultakin kuluttajien vaatimuksiin teoriassa 10-kertaisella siirtonopeudella edeltäjänsä verrattuna. USB 3.1 Gen 1:n ominaisuudet tiivistettynä:

- Suurempi siirtonopeus (jopa 5 Gbps)
- Suurempi maksimaalinen väyläteho ja suurempi virta, joka tukee paremmin paljon virtaa kuluttavia laitteita
- Uudet virranhallintaominaisuudet
- Täysi kaksisuuntainen tiedonsiirto ja tuki uusille siirtotyypeille
- Taaksepäin yhteensopiva USB 2.0:n kanssa
- Uudet liittimet ja kaapeli

Alla olevat aiheet kattavat joitain useimmin kysytyjä kysymyksiä USB 3.0:sta/USB 3.1 Gen 1:stä.



## Nopeus

Tällä hetkellä viimeisin USB 3.0/USB 3.1 Gen 1 -standardi määrittelee kolme nopeustilaa. Ne ovat Super-Speed, Hi-Speed ja Full-Speed. Uuden Super-Speed -tilan siirtonopeus on 4,8 Gbps. Standardiin sisältyvät vanhat Hi-Speed- ja Full-Speed -USB-tilat, joita kutsutaan myös nimillä USB 2.0 ja 1.1. Hitaampien tilojen siirtonopeus on edelleen 480 Mbps ja 12 Mbps, ja ne on säilytetty taaksepäin yhteensopivuuden vuoksi.

USB 3.0/USB 3.1 Gen 1 saavuttavat huomattavasti paremman suorituskyvyn seuraavilla teknisillä muutoksilla:

- Ylimääräinen fyysinen väylä, joka on lisätty rinnakkain olemassa olevan USB 2.0 -väylän kanssa (katso alla oleva kuva).
- USB 2.0:lla oli aiemmin neljä johtoa (virta, maa ja differentiaalidatapari); USB 3.0/USB 3.1 Gen 1 lisäävät neljä johtoa kahdelle differentiaalisignaali-parille (vastaanotto ja lähetys), joten liittimissä ja kaapeleissa on yhteensä kahdeksan liitäntää.
- USB 3.0/USB 3.1 Gen 1 käyttävät kaksisuuntaista tiedonsiirtokanavaa USB 2.0:n vuorosuuntaisuuden sijaan. Tämä kasvattaa teoreettisen tiedonsiirtonopeuden kymmenkertaiseksi.



USB 2.0 saattaa olla liian hidas nykyajan tiedonsiirtotarpeisiin, jotka ovat kasvussa teräväpiirtovideoiden, teratavuluokan tallennuslaitteiden ja korkeiden megapikselimäärien digikameroiden takia. Lisäksi USB 2.0 -yhteys ei todellisuudessa pääse lähellekään teoreettista 480 Mbps:n enimmäissiirtonopeutta. Käytännössä enimmäisnopeus on noin 320 Mbps (40 Mt/s). Vastaavasti USB 3.0/USB 3.1 Gen 1 -yhteydet eivät voi saavuttaa 4,8 Gbps:n siirtonopeutta. Todellisissa olosuhteissa tiedonsiirtonopeus tulee todennäköisesti olemaan enintään 400 Mt/s. Tällä nopeudella USB 3.0/USB 3.1 Gen 1 on kymmenkertainen parannus USB 2.0:aan verrattuna.

## Käyttökohteet

USB 3.0/USB 3.1 Gen 1 raivaavat kaistaa ja antavat laitteille enemmän tilaa tarjota entistä parempi kokonaiskokemus. Aikaisemmin videon toisto USB-laitteelta oli hädin tuskin siedettävää (niin enimmäissiirtotarkkuuden, latenssin kuin videon pakkauksenkin kannalta), joten on helppo uskoa, että USB-videoratkaisut toimivat paljon paremmin 5–10-kertaisella kaistanleveydellä. Single-Link DVI edellyttää lähes 2 Gbps:n tiedonsiirtonopeutta. 480 Mbps oli tämän kannalta rajoittava, kun taas 5 Gbps on lupaavaakin parempi. Luvatus 4,8 Gbps:n nopeutensa ansiosta standardi soveltuu muun muuassa ulkoisiin RAID-asemiin ja muihin tuotteisiin, jotka eivät aikaisemmin sopineet USB:lle.

Alla luetellaan joitain tarjolla olevia SuperSpeed USB 3.0/USB 3.1 Gen 1 -tuotteita:

- Täysikokoiset ulkoiset USB 3.0/USB 3.1 Gen 1 -kiintolevyt
- Pienikokoiset ulkoiset USB 3.0/USB 3.1 Gen 1 -kiintolevyt
- USB 3.0/USB 3.1 Gen 1 -kiintolevytelakat ja -sovittimet
- USB 3.0/USB 3.1 Gen 1 -Flash-asemat ja -lukijat
- USB 3.0/USB 3.1 Gen 1 -SSD-asemat
- USB 3.0/USB 3.1 Gen 1 -RAID-asemat
- Optiset media-asemat
- Multimedialaitteet
- Verkot
- USB 3.0/USB 3.1 Gen 1 -sovitinkortit ja -jakajat

## Yhteensopivuus

USB 3.0/USB 3.1 Gen 1 on onneksi suunniteltu alusta pitäen yhteensopivaksi USB 2.0:n kanssa. Vaikka USB 3.0/USB 3.1 Gen 1 hyödyntää uuden protokollan korkeampaa nopeuspotentiaalia useammilla liitoskohdilla ja kaapeleilla, itse liitin on täsmälleen samanmuotoinen ja sen neljä USB 2.0 -liitospaikka sijaitsevat samoissa paikoissa kuin ennenkin. USB 3.0/USB 3.1 Gen 1:ssä on viisi uutta liitospaikkaa, jotka siirtävät tietoa uusien kaapeleiden kautta ja jotka tulevat kosketuksiin ainoastaan SuperSpeed USB -liitännän kanssa.

USB 3.1 Gen 1 -ohjainten natiivituki on tulossa Windows 8:lle ja 10:lle. Tämä poikkeaa Windowsin aiemmista versioista, joihin tarvitaan jatkossakin erilliset ajurit USB 3.0/USB 3.1 Gen 1 -ohjaimille.

Microsoft on ilmoittanut, että USB 3.1 Gen 1 -tuki on tulossa Windows 7:lle, ainakin tulevassa päivityksessä tai Service Pack -huoltopäivityksessä, jos ei heti julkaisuhetkellä. Mikäli USB 3.0/USB 3.1 Gen 1 -tuki Windows 7:lle käynnistyy sujuvasti, on mahdollista, että myös Vistalle voitaisiin saada SuperSpeed-tuki. Microsoft on vahvistanut tämän ilmoittamalla, että useimmat sen yhteistyökumppaneista ovat niin ikään sitä mieltä, että Vistan tulisi tukea USB 3.0/USB 3.1 Gen 1:tä.

## HDMI 2.0

Tässä artikkelissa selitetään HDMI 2.0 sekä sen ominaisuudet ja edut.

HDMI (High-Definition Multimedia Interface) on alan tukema, pakkaamaton, täysin digitaalinen äänen-/kuvansiirtoliitin. Sillä voi yhdistää mitkä tahansa HDMI-yhteensopivat ääni- tai kuvälähteet (esim. DVD-soitin tai viritin-vahvistin) äänen- tai videontoistolaitteeseen (esim. digitaaliseen televisioon (DTV)). HDMI on tarkoitettu käytettäväksi televisioiden ja DVD-soitinten kanssa. Kaapeleiden pienempi lukumäärä ja sisällönsuojausominaisuudet ovat hyödyistä tärkeimpiä. HDMI tukee tavallisen, parannetun ja teräväpiirtovideon sekä monikanavaisen digitaalisen äänen siirtoa yhdellä kaapelilla.

## HDMI 2.0:n ominaisuudet

- **HDMI-Ethernetkanava** - lisää nopean verkon HDMI-liitäntään, jolloin käyttäjät voivat täysin hyödyntää IP-laitteitaan ilman erillistä Ethernet-kaapelia
- **Audion paluukanava** - tekee HDMI:llä kytketyn TV:n, jossa on kiinteä viritin, lähettää audiodataa "ylöspäin" surround-audiojärjestelmään, eliminoiden erillisen audiokaapelin tarpeen
- **3D** - määrittää tulo/lähtöprotokollat tärkeimmille 3D-videomuodoille, raivaten tien todellisille 3D-peleille ja 3D-kotiteatterisovelluksille
- **Sisältötyyppi** - sisältötyyppien tosiaikainen signalointi näytön ja lähdelaitteiden välillä, tehden TV:lle mahdolliseksi optimoida kuva-asetukset sisältötyypin perusteella
- **Enemmän väritilaa** - lisää tuen uusille värimalleille, joita käytetään digikuvauksessa ja tietokonegrafiikassa
- **4K-tuki** - mahdollistaa 1080p:tä huomattavasti paremman videotarkkuuden tukien seuraavan sukupolven näyttöjä, jotka kilpailevat monissa kaupallisissa elokuvateattereissa käytettyjen Digital Cinema -järjestelmien kanssa
- **HDMI-mikroliitin** - uusi, pieni liitin puhelimille ja muille kannettaville laitteille, joka tukee jopa 1080p:n videotarkkuutta
- **Autokytkeäjäjärjestelmä** - uudet kaapelit ja liittimet autojen videojärjestelmille, jotka on suunniteltu täyttämään moottoriajoneuvoympäristön ainutlaatuiset vaatimukset ja tarjoamaan aitoa HD-laatua

## HDMI:n edut

- Laadukas HDMI siirtää pakkaamatonta digitaalista audiota ja videota, taaten parhaan ja selkeimmän kuvanlaadun
- Edullinen HDMI tarjoaa digitaalisen liitännän laadun ja toiminnallisuuden ja tukee samalla pakkaamattomia videomuotoja yksinkertaisella ja edullisella tavalla
- Audio HDMI tukee useita audiomuotoja tavallisesta stereosta monikanavaiseen surround-ääneen
- HDMI yhdistää videon ja monikanavaisen audion yhteen kaapeliin eliminoiden tällä hetkellä AV-järjestelmissä käytettävien useiden kaapeleiden kustannukset, mutkikkouksen ja sekaannuksen
- HDMI tukee tiedonsiirtoa videolähteen (kuten DVD-soitin) ja DTV:n välillä, mahdollistaen uusia toiminnallisuuksia

# Komponenttien irrottaminen ja asentaminen







## Suosittelut työkalut

Tämän asiakirjan menetelmät edellyttävät seuraavia työkaluja:

- Pieni tasapäinen ruuviavain
- Phillips #1 -ruuviavain
- Pieni muovinen piirtoaiukka

## Ruuvikokoluettelo

Taulukko 2. OptiPlex 3060 MT

Komponentti	Mihin kiinnitetty	Ruuvityyppi	Määrä	Kuva
Sivukansi	Järjestelmän kotelo	#6.32X8.0	2	
Emolevy	Järjestelmän kotelo	#6.32X1.4	9	
Virtalähde	Järjestelmän kotelo		3	
WLAN	Emolevy	M2.3.5	1	
M.2 SSD	Emolevy		1	
SD-korttimoduuli	Järjestelmän kotelo	#6.32x3.6	1	
3,5 tuuman kiintolevy	Järjestelmän kotelo		4	
5,25 tuuman optisen aseman moduuli	Järjestelmä-	M3x5	3	
Type-C, jossa on DP-/HDMI-/DP-kaapelimoduuli	Järjestelmä-	M3X3	2	
Sisäinen antenni	Järjestelmä-		2	

# Tornitietokoneen emolevyn liitännät

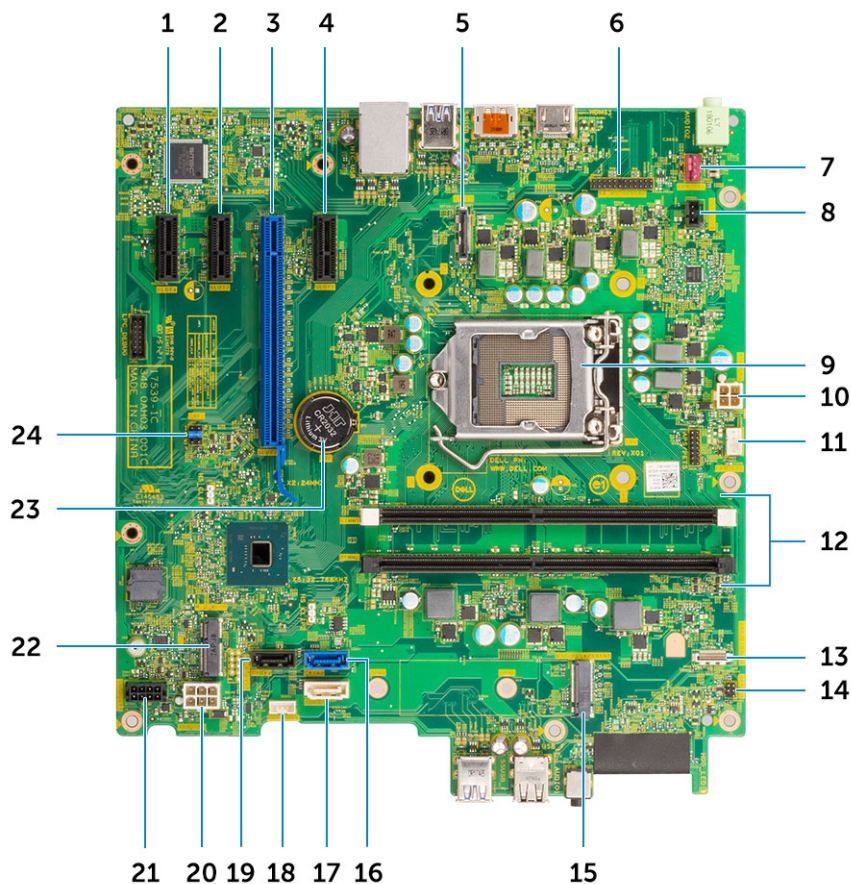

## Tornitietokoneen emolevyn komponentit

- |    |   |    |  |
|----|---|----|--|
| 1  | PCIe eX1 -kortin liitin (Slot4)                                 | 2  | PCIe eX1 -kortin liitin (Slot3)                                |
| 3  | PCIe eX16 -kortin liitin (Slot2)                                | 4  | PCIe eX1 -kortin liitin (Slot1)                                |
| 5  | Videoportin liitäntä  | 6  | PS2-näppäimistön/-hiiren/-sarjanportin liitäntä (KB_MS_SERIAL) |
| 7  | Järjestelmän tuulettimen liitäntä (FAN_SYS)                     | 8  | Tunkeutumiskytkimen liitäntä (INTRUDER)                        |
| 9  | Suorittimen kanta   | 10 | Suorittimen virtaliitäntä (ATX_CPU)                            |
| 11 | Suorittimen tuulettimen liitäntä (FAN_CPU)                      | 12 | Muistikanta (DIMM1~ DIMM2)                                     |
| 13 | Kortinlukijan liitäntä (Card Reader)                            | 14 | Virtakytkimen liitin (PWR_SW)                                  |
| 15 | M.2 SSD-levyn liitäntä  | 16 | SATA 0 -liitäntä (sininen)                                     |
| 17 | SATA 2 -liitäntä (valkoinen)                                    | 18 | Sisäisen kaiuttimen liitäntä (INT_SPKR)                        |
| 19 | SATA 3 -liitäntä (musta)  | 20 | ATX-virtaliitäntä (ATX_SYS)                                    |
| 21 | Kiintolevyn ja optisen aseman moduulin virtaliitäntä (SATA PWR) | 22 | M.2 WLAN-liitäntä  |
| 23 | Nappiparisto  | 24 | CMOS:in/salasanan/palvelutilan nollaamisen hyppykytkin (JMP1)  |

# Sivukansi

## Sivukannen irrottaminen

- 1 Noudata [Ennen kuin avaat tietokoneen kannen](#) -kohdan menettelyä.
- 2 Kannen irrottaminen:
  - a Löysennä kiinnitysruuvia, jolla kansi kiinnittyy tietokoneeseen [1].
  - b Vedä kantta järjestelmän takaosaa kohti ja nosta kansi sitten ulos järjestelmästä [2].



## Sivukannen asentaminen

- 1 Sivukannen asentaminen:
  - a Aseta kansi tietokoneen päälle, kohdista se koteloon työntämällä ja kiinnitä kansi tietokoneeseen kiristämällä kiinnitysruuvit [1, 2].

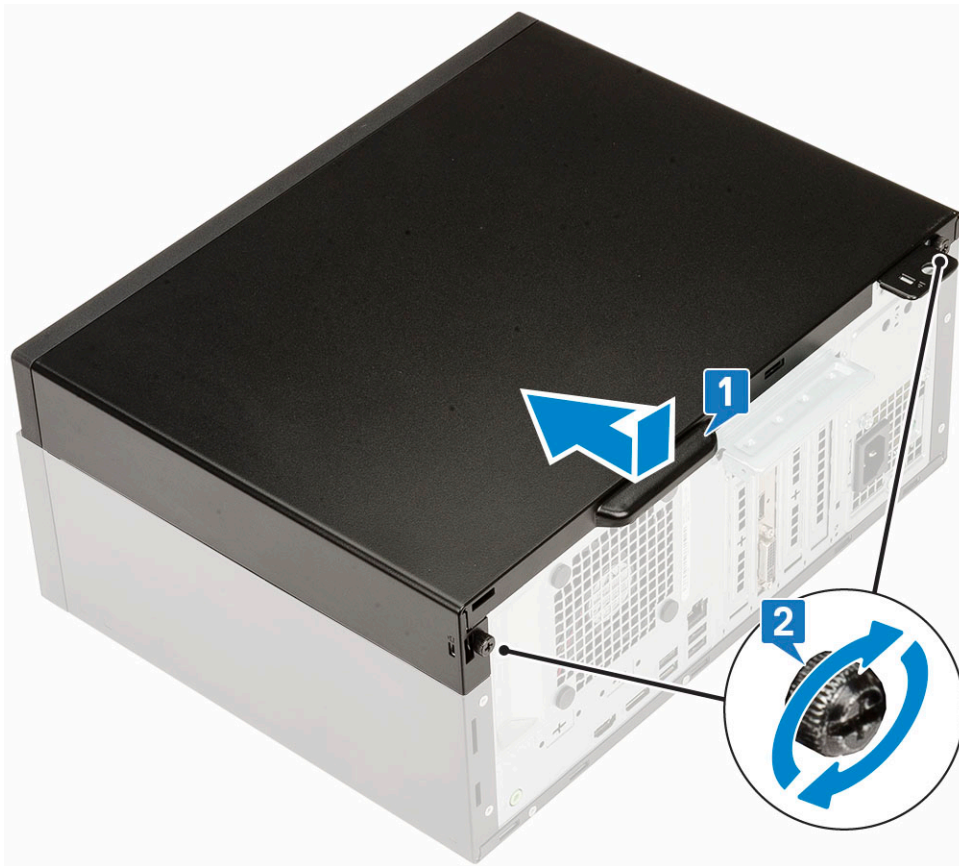

- 2 Noudata [Tietokoneen sisällä työskentelyn jälkeen](#) -kohdan ohjeita.

## Etukehys

### Etulevyn irrottaminen

- 1 Noudata [Ennen kuin avaat tietokoneen kannen](#) -kohdan menettelyä.
- 2 Irrota sivukansi.
- 3 Etukehyksen irrottaminen:
  - a Nosta kielekkeitä ja vapauta etulevy järjestelmästä.
  - b Irrota etulevy järjestelmästä.



## Etulevyn asentaminen

- 1 Etulevyn asentaminen:
  - a Kohdista kehikko siten, että kielekkeet ovat aukkojen kohdilla järjestelmän kotelossa.
  - b Paina kehikkoa niin, että kielekkeet napsahtavat paikoilleen.

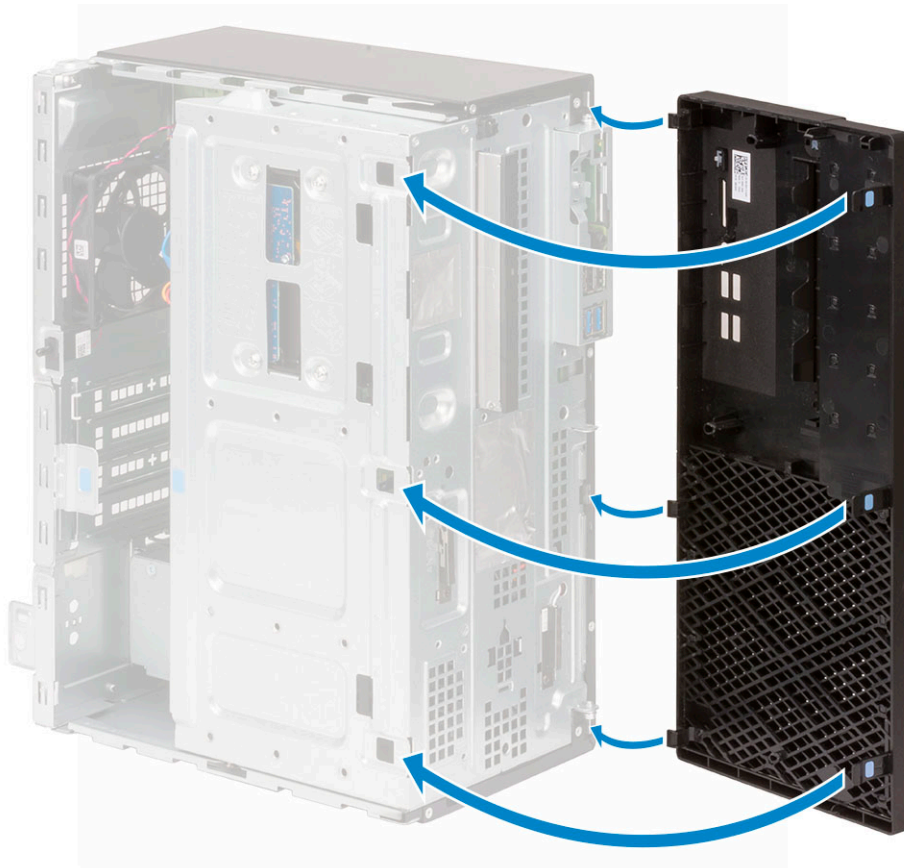

- 2 Asenna sivukansi.
- 3 Noudata Tietokoneen sisällä työskentelyn jälkeen -kohdan ohjeita.

## Etupaneelin luukku

### Etupaneelin luukun avaaminen

- 1 Noudata Ennen kuin avaat tietokoneen kannen -kohdan menettelyä.
- 2 Irrota seuraavat:
  - a Sivukansi
  - b Etukehys

**VAROITUS:** Etupaneelin luukku avautuu vain tietyn verran. Katso suurin sallittu avautuma etupaneelin luukkuun painetusta kuvasta.

- 3 Avaa etupaneelin luukku vetämällä.



## Etupaneelin luukun sulkeminen

- 1 Sulje etupaneelin luukku kääntämällä.



- 2 Asenna seuraavat:
  - a [Etukehys](#)
  - b [Sivukansi](#)
- 3 Noudata [Tietokoneen sisällä työskentelyn jälkeen](#) -kohdan ohjeita.

## Kiintolevykokoonpano – 3,5 tuumaa ja 2,5 tuumaa

### 3,5 tuuman kiintolevy irrottaminen

- 1 Noudata [Ennen kuin avaat tietokoneen kannen](#) -kohdan menettelyä.
- 2 Irrota seuraavat:
  - a [Sivukansi](#)
  - b [Etukehys](#)
- 3 Kiintolevyn irrottaminen:
  - a Irrota SATA-kaapeli ja virtakaapeli kiintolevyn liitännöistä [1].
  - b Irrota neljä ruuvia ja nosta asemapaikka [2, 3]

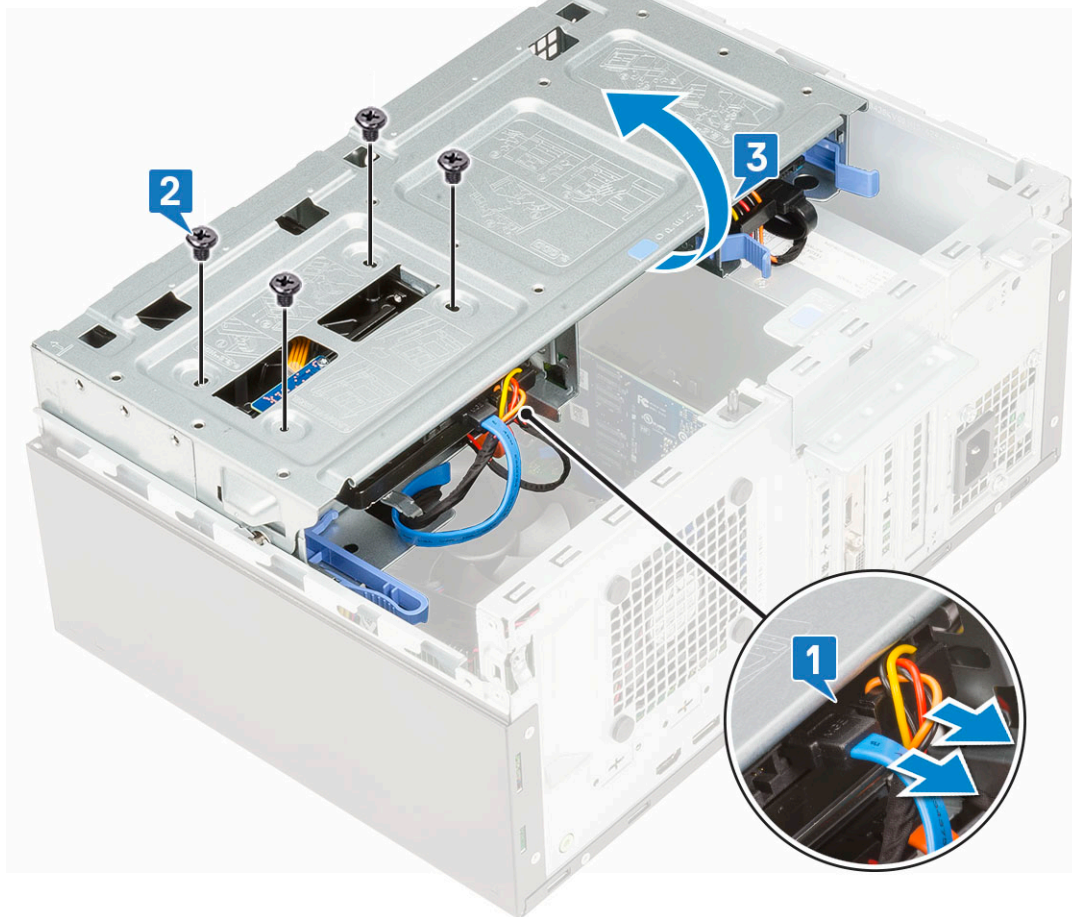

c Irrota 3,5 tuuman kiintolevy järjestelmästä.



## 3,5 tuuman kiintolevy asentaminen

- 1 Aseta 3,5 tuuman kiintolevy järjestelmään.



- 2 Sulje asemapaikka [1] ja asenna neljä ruuvia [2].
- 3 Kytke SATA-kaapeli ja virtakaapeli kiintolevyn liitäntöihin [3].

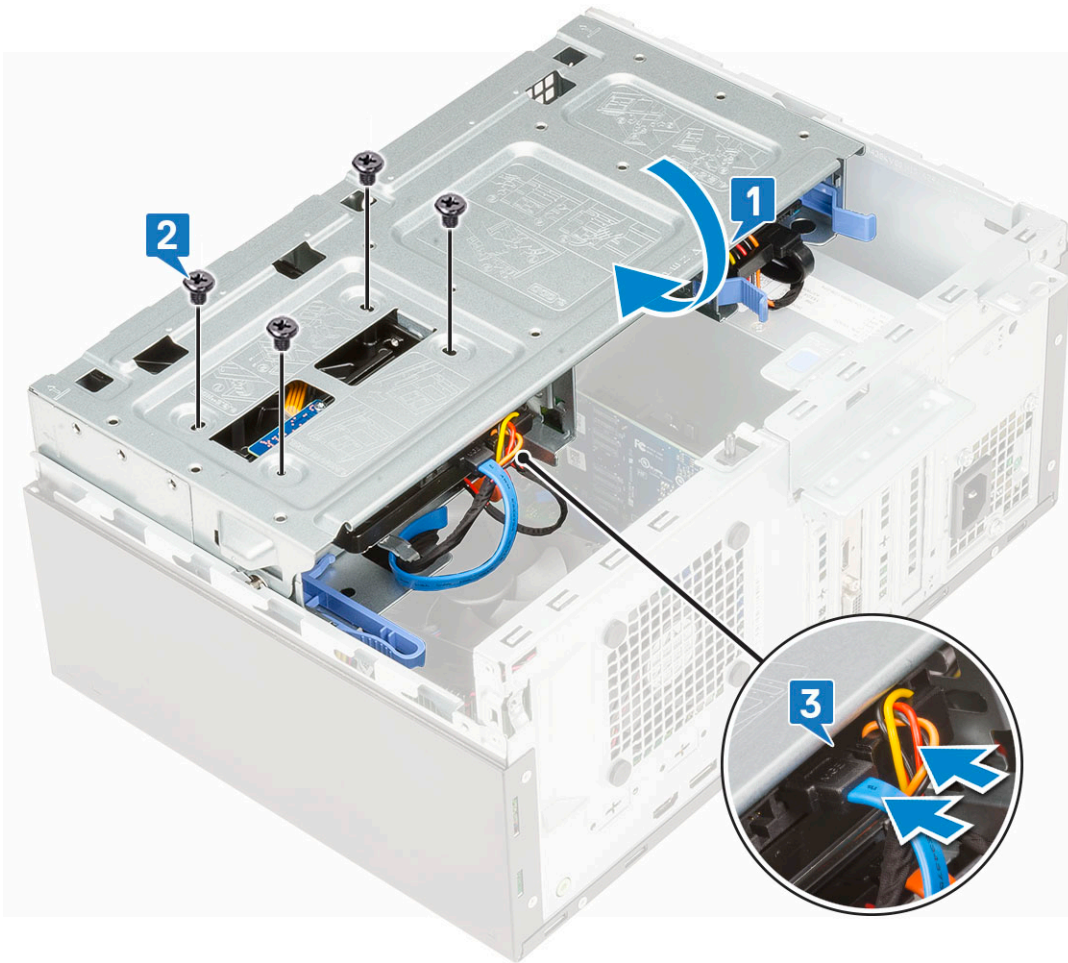

- 4 Asenna seuraavat:
  - a [Etukehys](#)
  - b [Sivukansi](#)
- 5 Noudata [Tietokoneen sisällä työskentelyn jälkeen](#) -kohdan ohjeita.

## 2,5 tuuman kiintolevykokoontamon irrottaminen

- 1 Noudata [Ennen kuin avaat tietokoneen kannen](#) -kohdan menettelyä.
- 2 Irrota seuraavat:
  - a [Sivukansi](#)
  - b [Etukehys](#)
- 3 Avaa [etupaneelin luukku](#).
- 4 Kiintolevykokoontamon irrottaminen:
  - a Irrota kiintolevyn datakaapeli ja virtajohto 2,5 tuuman kiintolevyn liitäntöistä [1].
  - b Paina sinisiä kielekkeitä kokoontamon molemmilta sivuilta [2] ja vedä kiintolevykokoontamo ulos tietokoneesta [3].



## 2,5 tuuman aseman irrottaminen levyasemapidikkeestä

- 1 Noudata [Ennen kuin avaat tietokoneen kannen](#) -kohdan menettelyä.
- 2 Irrota seuraavat:
  - a Sivukansi
  - b Etukehys
  - c 2,5 tuuman kiintolevykokoonpano
- 3 Aseman irrottaminen:
  - a Vedä levyasemapidikkeen yhtä sivua irrottaaksesi pidikkeen nastat aseman lovista [1].
  - b Nosta asema ulos levyasemapidikkeestä [2].

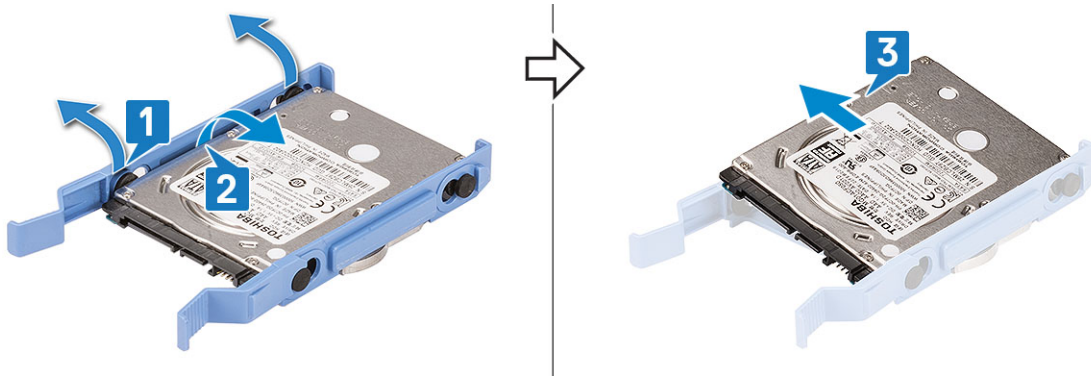

## 2,5 tuuman kiintolevyn asentaminen kiintolevyasemapidikkeeseen

### 1 Kiintolevyn asentaminen:

- Kohdista kiintolevy kiintolevyasemapidikkeen reunaan ja vedä toisen pään kielekkeistä, jotta pidikkeen tapit työntyvät kiintolevyyn.
- Aseta kiintolevy kiinnikkeeseen siten, että se napsahtaa paikalleen [1].
- Aseta kiintolevy kiinnikkeeseen siten, että se napsahtaa paikalleen [2].

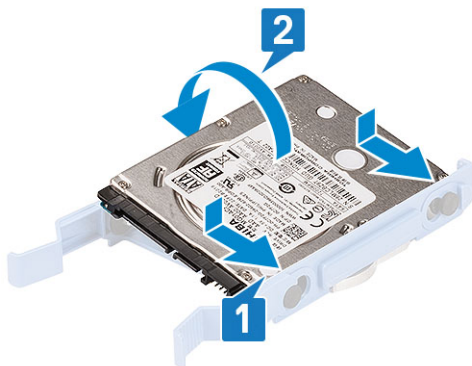

### 2 Asenna seuraavat:

- [2,5 tuuman kiintolevykokoonpano](#)
- [Etukehys](#)
- [Sivukansi](#)

### 3 Noudata [Tietokoneen sisällä työskentelyn jälkeen](#) -kohdan ohjeita.

## 2,5 tuuman asemakokoonpanon asentaminen

### 1 Kiintolevyn asentaminen:

- Aseta kiintolevykokoonpano paikoilleen järjestelmään siten, että se napsahtaa kiinni [1] [2].
- Kytke kiintolevyn datakaapeli ja virtajohto 2,5 tuuman kiintolevyn liitäntään [3].



- 2 Sulje etupaneelin luukku.
- 3 Asenna seuraavat:
  - a Eturehys
  - b Sivukansi
- 4 Noudata Tietokoneen sisällä työskentelyn jälkeen -kohdan ohjeita.

## Optinen asema

### Optisen aseman irrottaminen

- 1 Noudata Ennen kuin avaat tietokoneen kannen -kohdan menettelyä.
- 2 Irrota seuraavat:
  - a Sivukansi
  - b Eturehys
- 3 Avaa etupaneelin luukku.
- 4 Optisen aseman irrottaminen:
  - a Irrota optisen aseman datakaapeli ja virtajohto optisen aseman liitännöistä [1].
  - b Paina sinistä vapautuskielekettä [2] ja vedä optinen asema ulos järjestelmästä [3].

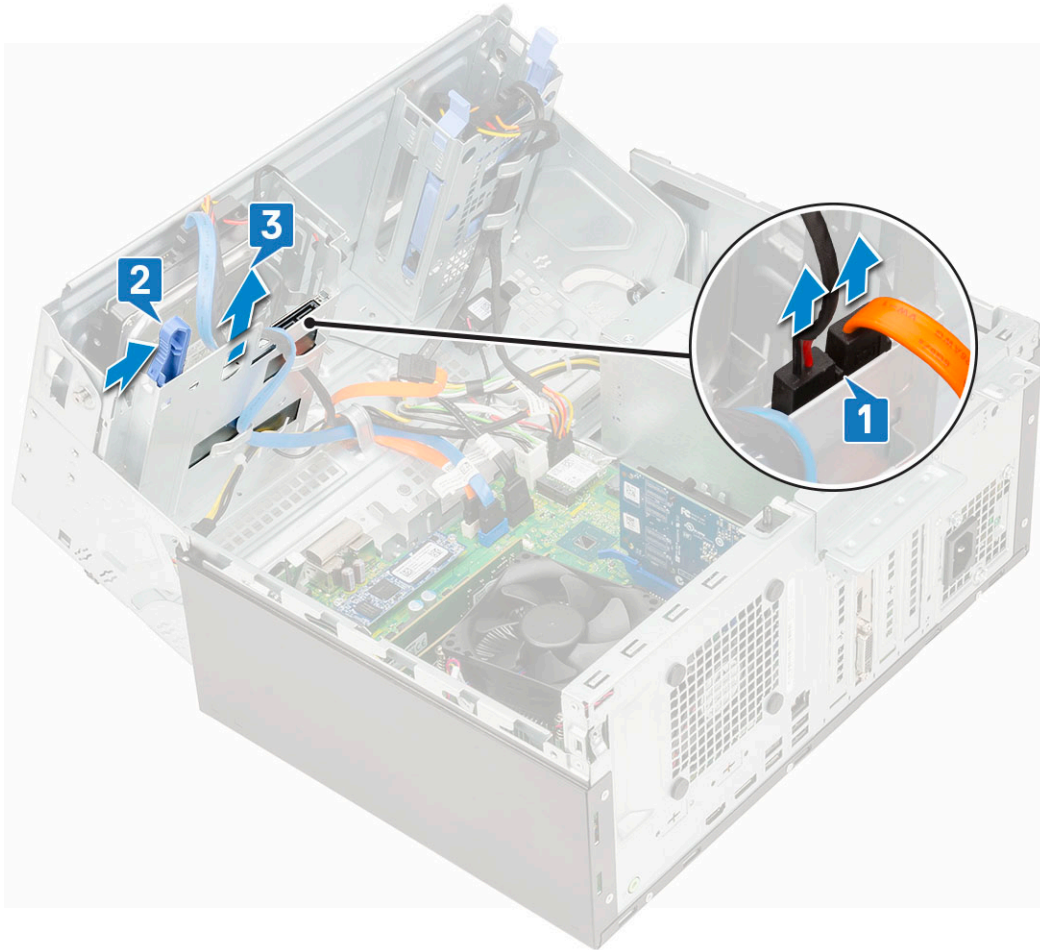

## Optisen aseman asentaminen

- 1 Asenna optinen asema:
  - a Sulje [etupaneelin luukku](#).
  - b Aseta optinen asema optisen aseman paikkaan siten, että se napsahtaa paikoilleen [1, 2].
  - c Ohjaa kaapelit levyasemakotelon ali.
  - d Kiinnitä optisen aseman datakaapeli ja virtajohto optisen aseman liitäntöihin [3].

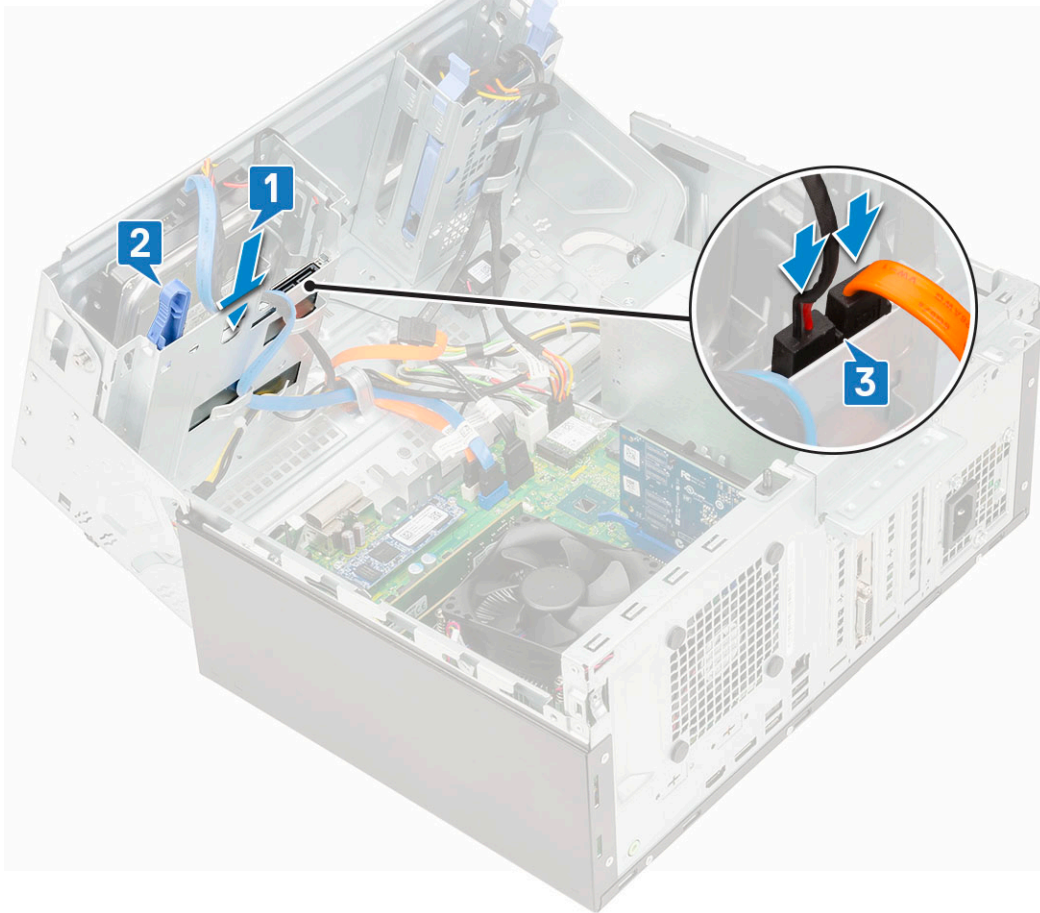

- 2 Asenna seuraavat:
  - a [Etukehys](#)
  - b [Sivukansi](#)
- 3 Noudata [Tietokoneen sisällä työskentelyn jälkeen](#) -kohdan ohjeita.

## M.2 PCIe SSD

### M.2 SSD:n irrottaminen

- 1 Noudata [Ennen kuin avaat tietokoneen kannen](#) -kohdan menettelyä.
- 2 Irrota seuraavat:
  - a [Sivukansi](#)
  - b [Etukehys](#)
- 3 Avaa [etupaneelin luukku](#).
- 4 M.2 SSD:n irrottaminen:
  - a Irrota ruuvi, jolla SSD kiinnittyy emolevyyn [1].
  - b Vedä M.2 SSD irti emolevyn liitännästä [2].

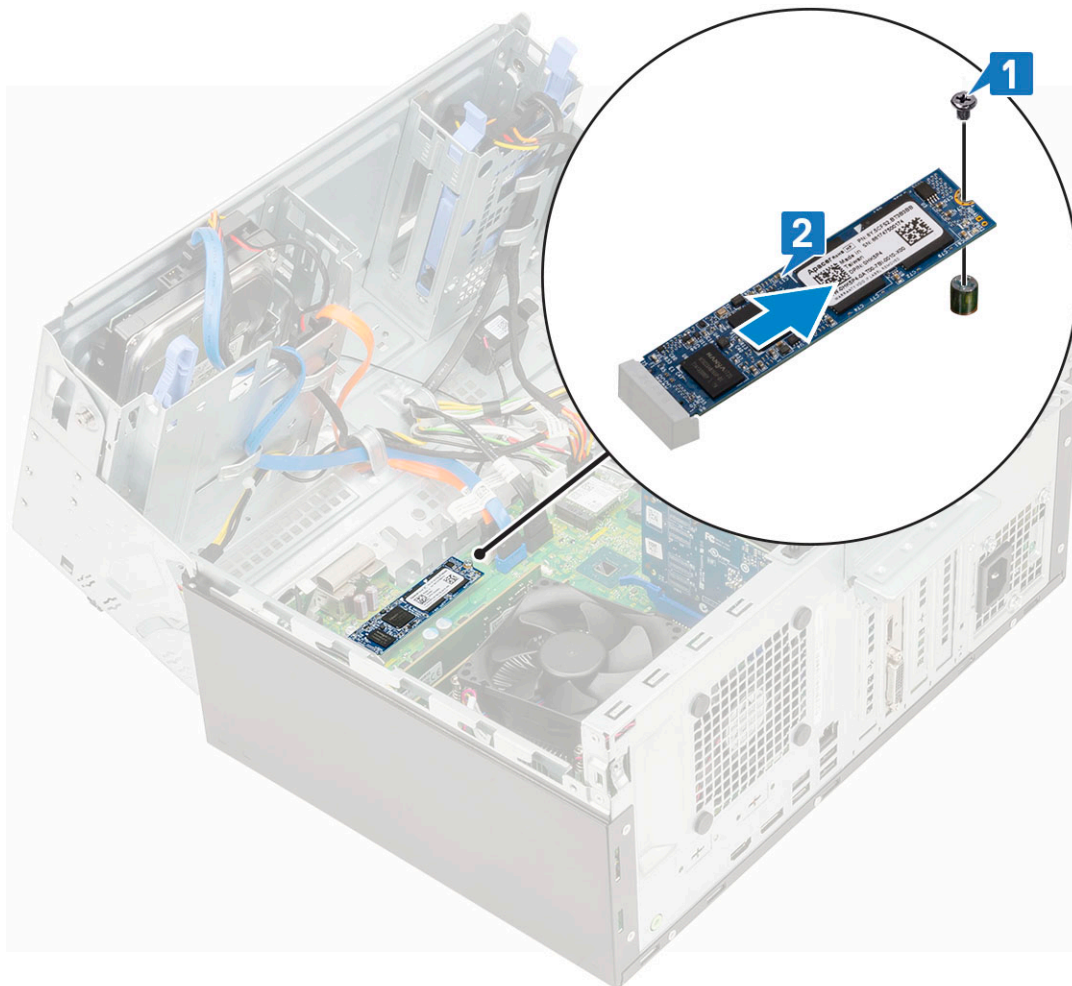

## M.2 SSD:n asentaminen

- 1 Aseta M.2 SSD emolevyn liitântään [1].
- 2 Kiristä yksi ruuvi SSD;n kiinnittämiseksi emolevyyn [2].

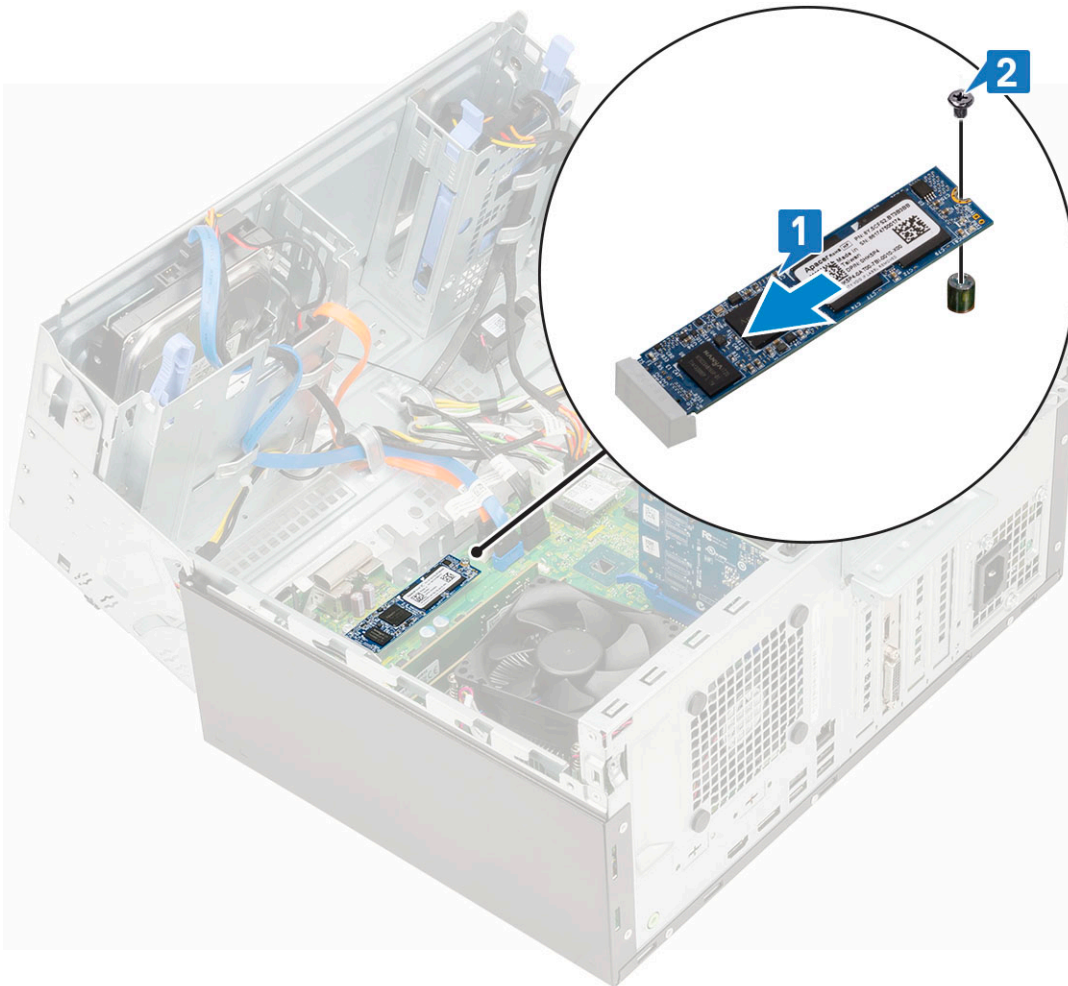

- 3 Sulje etupaneelin luukku.
- 4 Asenna seuraavat:
  - a Etukehys
  - b Sivukansi
- 5 Noudata Tietokoneen sisällä työskentelyn jälkeen -kohdan ohjeita.

## SD-kortinlukija

### SD-kortinlukijan irrottaminen

- 1 Noudata Ennen kuin avaat tietokoneen kannen -kohdan menettelyä.
- 2 Irrota seuraavat:
  - a Sivukansi
  - b Etukehys
- 3 Avaa etupaneelin luukku.
- 4 SD-kortinlukijan irrottaminen:
  - a Irrota SD-kortinlukijan kaapeli emolevyn liitännästä [1].
  - b Irrota ruuvi, jolla SD-muistikortinlukija kiinnittyy etupaneelin luukkuun [2].
  - c Nosta SD-kortinlukija ulos järjestelmästä [3].

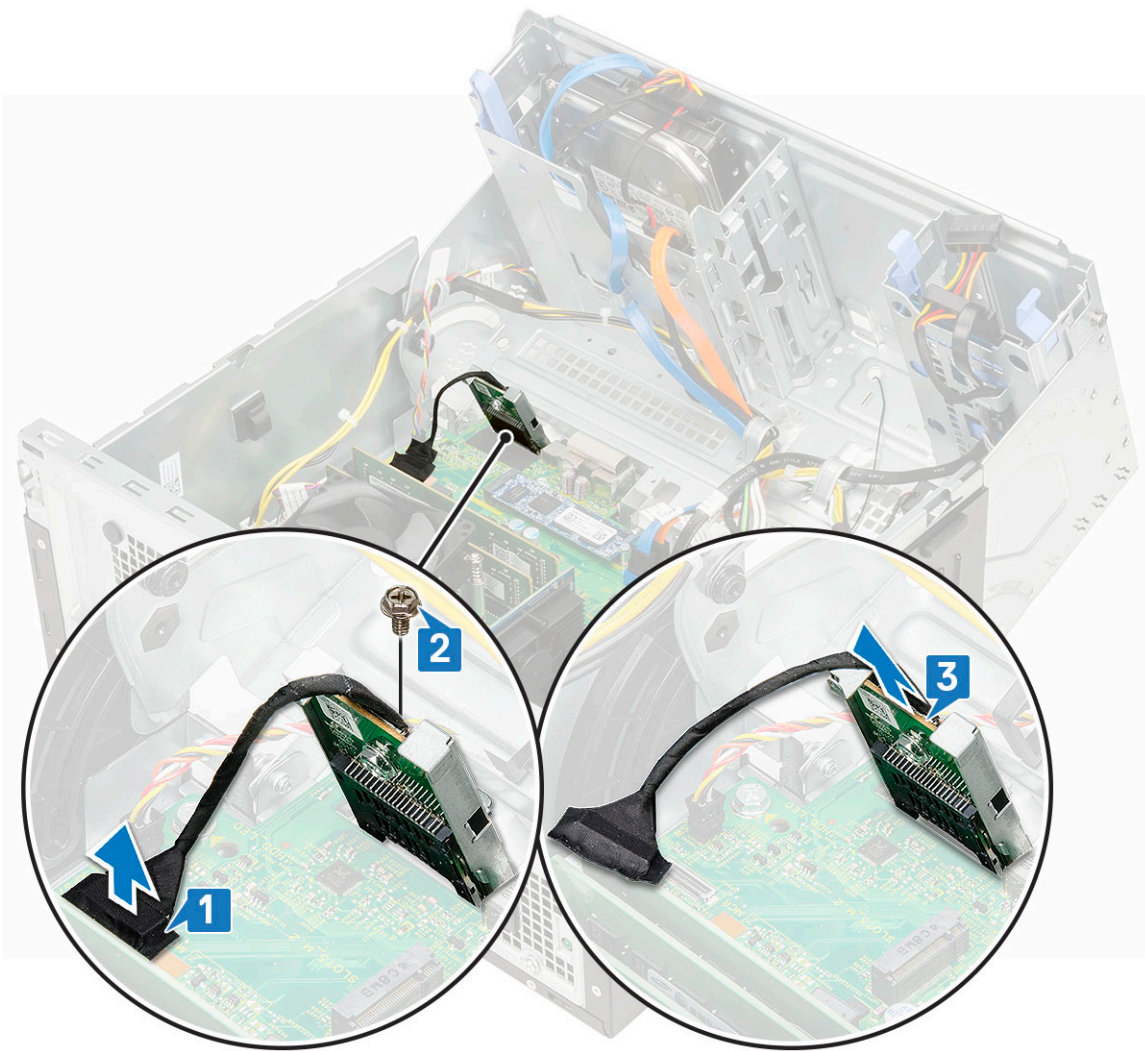

## SD-kortinlukijan asentaminen

- 1 SD-kortinlukijan asentaminen:
  - a Aseta SD-kortinlukija paikalleen etupaneelin luokkuun [1].
  - b Asenna ruuvi, jolla SD-muistikortinlukija kiinnittyy etupaneelin luokkuun [2].
  - c Kiinnitä SD-kortinlukijan kaapeli emolevyn liitäntään [3].



- 2 Sulje etupaneelin luukku.
- 3 Asenna seuraavat:
  - a Etukehys
  - b Sivukansi
- 4 Noudata Tietokoneen sisällä työskentelyn jälkeen -kohdan ohjeita.

## Muistimoduuli

### Muistimoduulin irrottaminen

- 1 Noudata Ennen kuin avaat tietokoneen kannen -kohdan menettelyä.
- 2 Irrota seuraavat:
  - a Sivukansi
  - b Etukehys
- 3 Avaa etupaneelin luukku.
- 4 Muistimoduulin irrottaminen:
  - a Vedä muistimoduulin kiinnikkeitä siten, että muistimoduuli ponnahtaa ylös [1].
  - b Irrota muistimoduuli emolevystä [2].

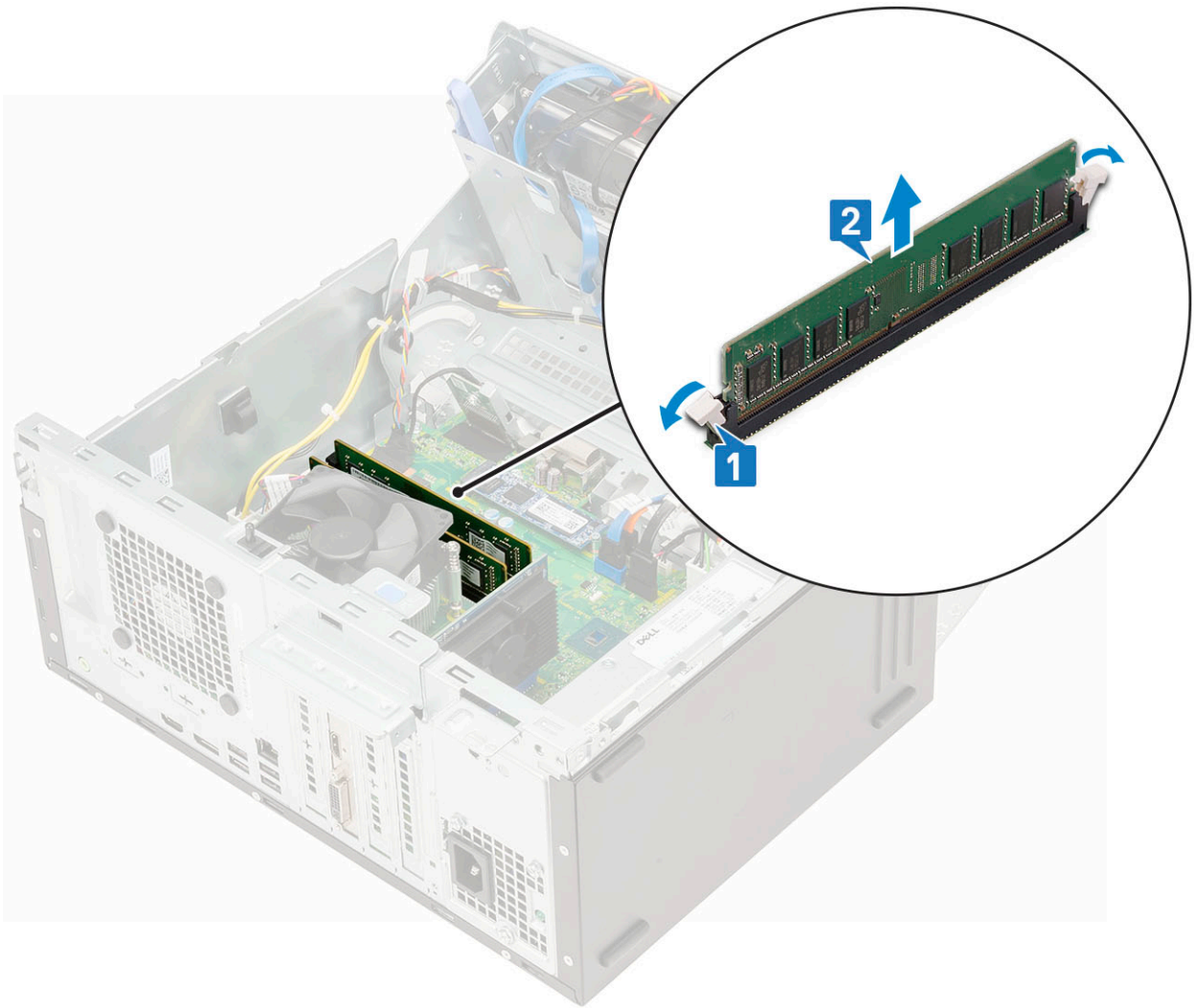

## Muistimoduulin asentaminen

- 1 Muistimoduulin asentaminen:
  - a Kohdista muistimoduulin lovi muistimoduulin liitännän kielekkeeseen.
  - b Aseta muistimoduuli muistimoduulikantaan [1].
  - c Paina muistimoduulia, kunnes sen kiinnityskielekkeet napsahtavat paikoilleen [2].

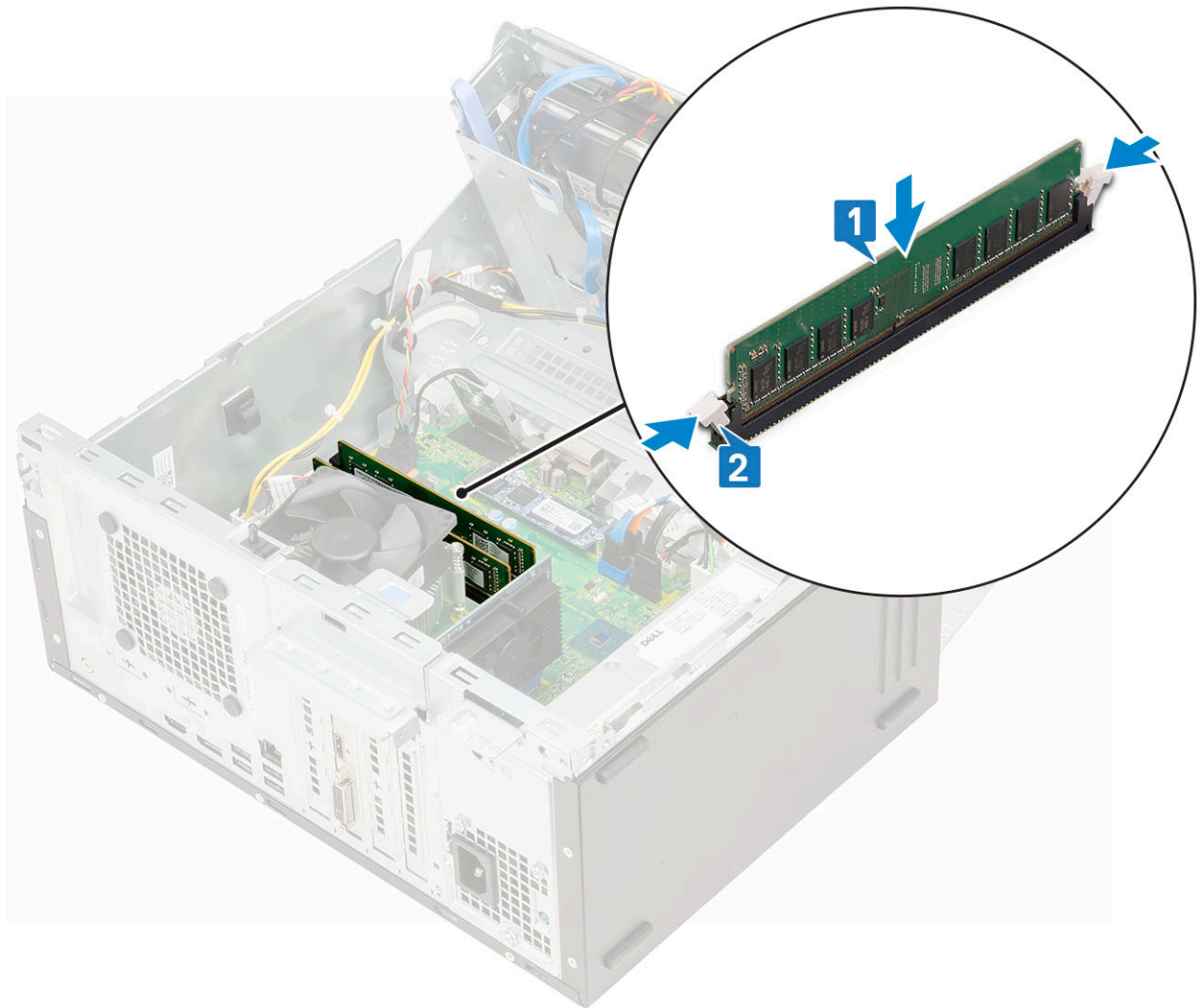

- 2 Sulje etupaneelin luukku.
- 3 Asenna seuraavat:
  - a Etukehys
  - b Sivukansi
- 4 Noudata Tietokoneen sisällä työskentelyn jälkeen -kohdan ohjeita.

## Laajennuskortti

### PCIe-laajennuskortin irrottaminen

- 1 Noudata Ennen kuin avaat tietokoneen kannen -kohdan menettelyä.
- 2 Irrota seuraavat:
  - a Sivukansi
  - b Etukehys
- 3 Avaa etupaneelin luukku.
- 4 PCIe-laajennuskortin irrottaminen:
  - a Vapauta PCIe-laajennuskortti vetämällä vapautussalppaa [1].
  - b Paina kortin kiinnityssalppaa [2] ja nosta PCIe-laajennuskortti ulos tietokoneesta [3].

**① HUOMAUTUS:** Tämä vaihe koskee vain kortin kiinnityssalvalla varustettuja liittimiä. Nosta muussa tapauksessa PCIe-laajennuskortti ulos järjestelmästä.

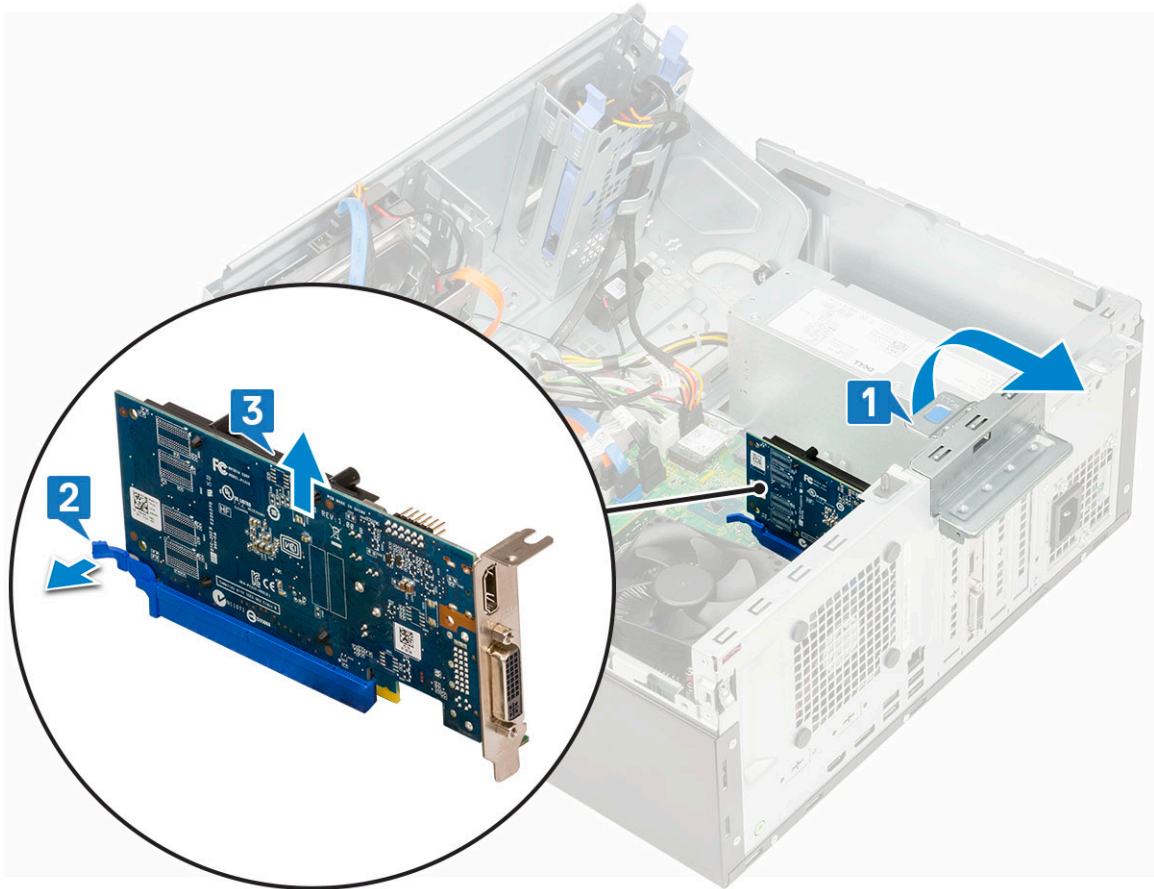

5 Irrota muut PCIe-laajennuskortit toistamalla nämä vaiheet.

## PCIe-laajennuskortin asentaminen

1 PCIe-laajennuskortin asentaminen:

- a Aseta PCIe-laajennuskortti emolevyn liitintään [1].
- b Avaa vapautussalpa vetämällä sitä taaksepäin [2].
- c Kiinnitä PCIe-laajennuskortti painamalla kortin kiinnityssalpaan siten, että se napsahtaa paikoilleen [3].

**① HUOMAUTUS:** Tämä vaihe koskee vain kortin kiinnityssalvalla varustettua liitintä. Jos salpaa ei ole, ohita tämä vaihe.

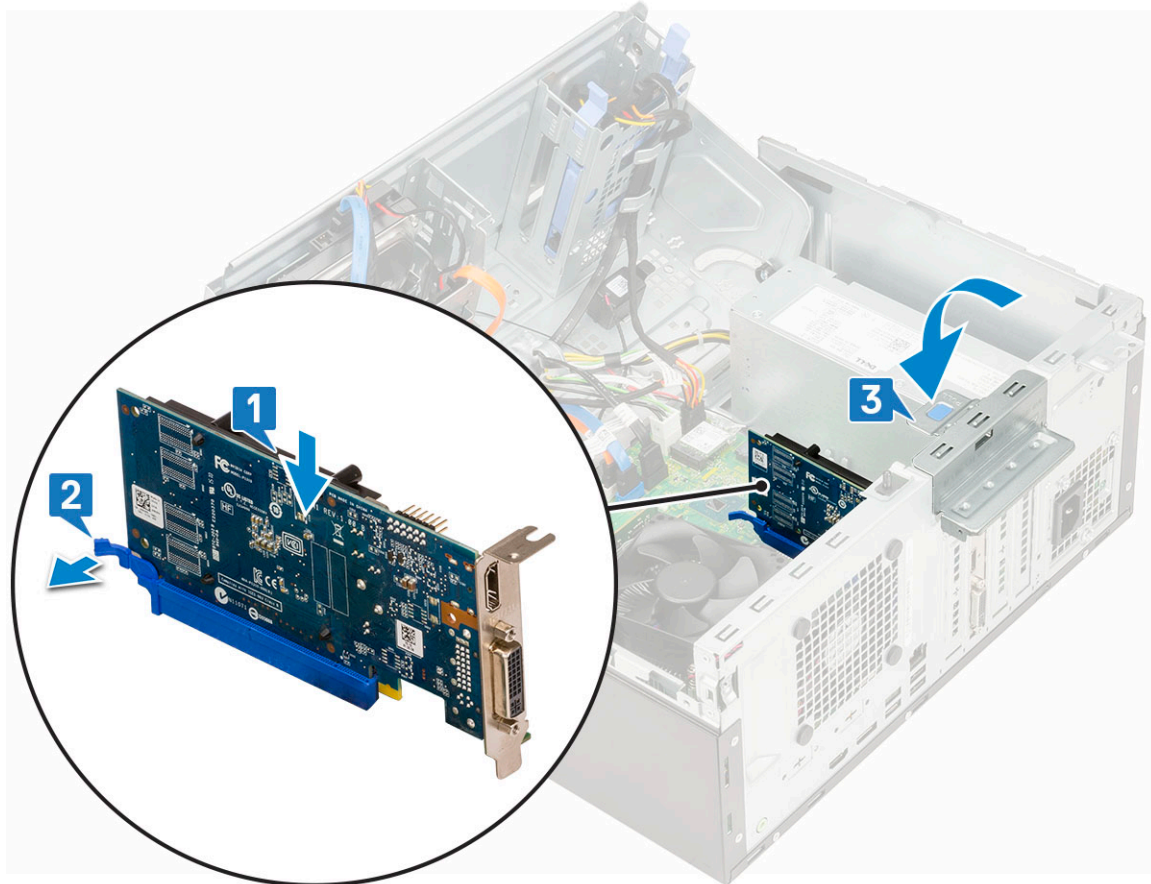

- d Asenna muut PCIe-laajennuskortit toistamalla nämä vaiheet.
- 2 Sulje vapautussalpa.
  - 3 Sulje [etupaneelin luukku](#).
  - 4 Asenna seuraavat:
    - a [Etukehys](#)
    - b [Sivukansi](#)
  - 5 Noudata [Tietokoneen sisällä työskentelyn jälkeen](#) -kohdan ohjeita.

## Valinnainen VGA-moduuli

### Valinnaisen VGA-moduulin irrottaminen

- 1 Noudata [Ennen kuin avaat tietokoneen kannen](#) -kohdan menettelyä.
- 2 Irrota seuraavat:
  - a [Sivukansi](#)
  - b [Etukehys](#)
- 3 Avaa [etupaneelin luukku](#).
- 4 Irrota [järjestelmän tuuletin](#).
- 5 Valinnaisen VGA-moduulin irrottaminen:
  - a Irrota 2 (M3X3) ruuvia, joilla valinnainen VGA-moduuli kiinnittyy järjestelmään [1].
  - b Irrota VGA-kaapeli emolevyn liittimestä.
  - c Irrota VGA-moduuli järjestelmästä.

## Valinnaisen VGA-moduulin asentaminen

- 1 Irrota metallikiinnike seuraavasti: työnnä ruuvitaltta kiinnikkeen reikään [1], työnnä kiinnikettä vapauttaaksesi sen [2] ja nosta kiinnike sitten ulos järjestelmästä.

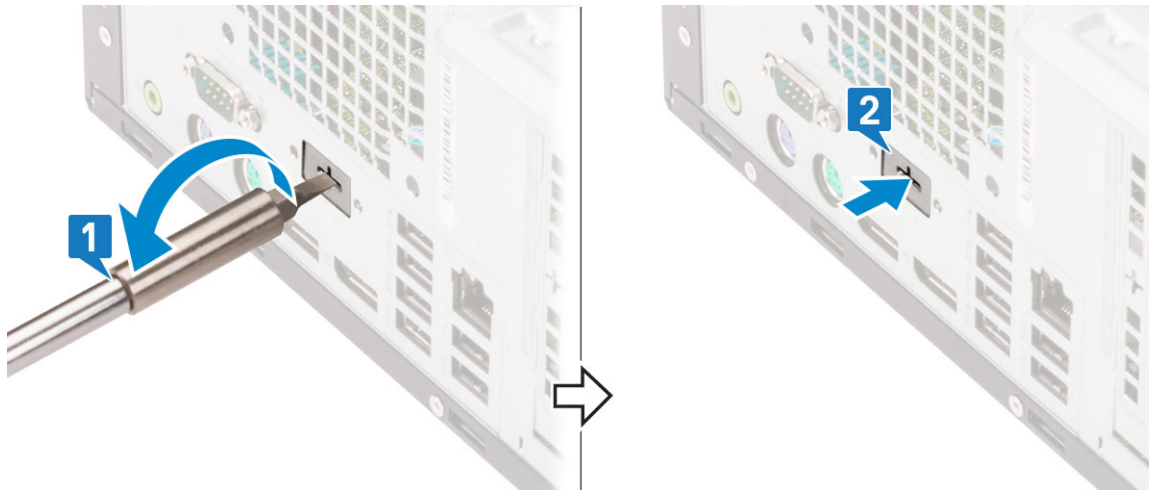

- 2 Aseta VGA-moduuli paikkaansa tietokoneeseen [1] ja kytke VGA-kaapeli emolevyn liitännään [2].

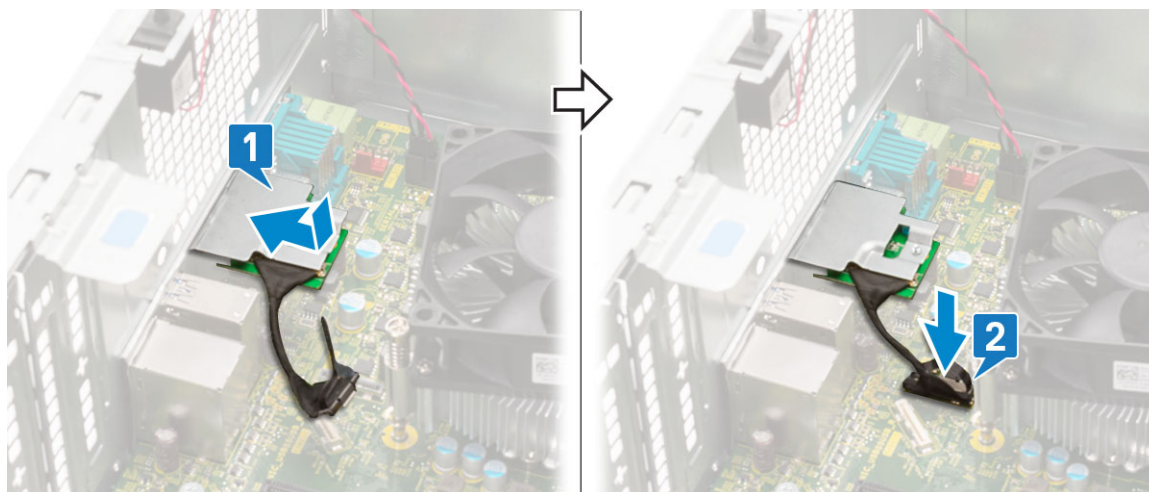

- 3 Asenna kaksi ruuvia (M3X3), joilla valinnainen VGA-moduuli kiinnitetään järjestelmään.

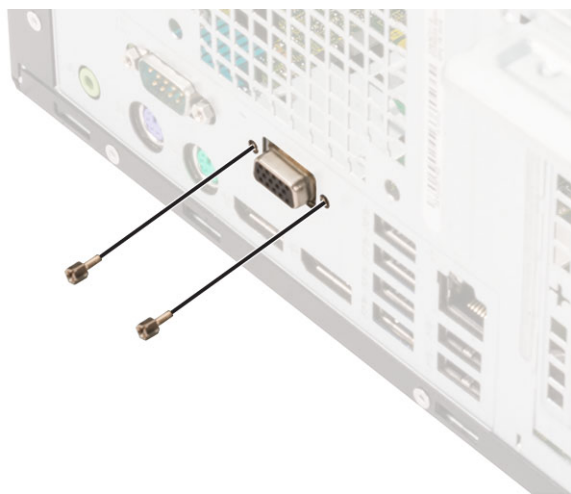

- 4 Asenna järjestelmän tuuletin .
- 5 Sulje .
- 6 Asenna seuraavat:
  - a
  - b .
- 7 Noudata Tietokoneen sisällä työskentelyn jälkeen -kohdan ohjeita.

## Virtalähde

### Virtalähteen (PSU) irrottaminen

- 1 Noudata Ennen kuin avaat tietokoneen kannen -kohdan menettelyä.
- 2 Irrota seuraavat:
  - a Sivukansi
  - b Etukehys
- 3 Avaa etupaneelin luukku.
- 4 Virtalähteen vapauttaminen:
  - a Irrota PSU:n kaapelit emolevyn liitännöistä [1].
  - b Vedä kiinnikkeistä ja irrota PSU:n kaapelit [2, 3].
  - c Vapauta PSU:n kaapelit kiinnikkeistä [4, 5, 6].

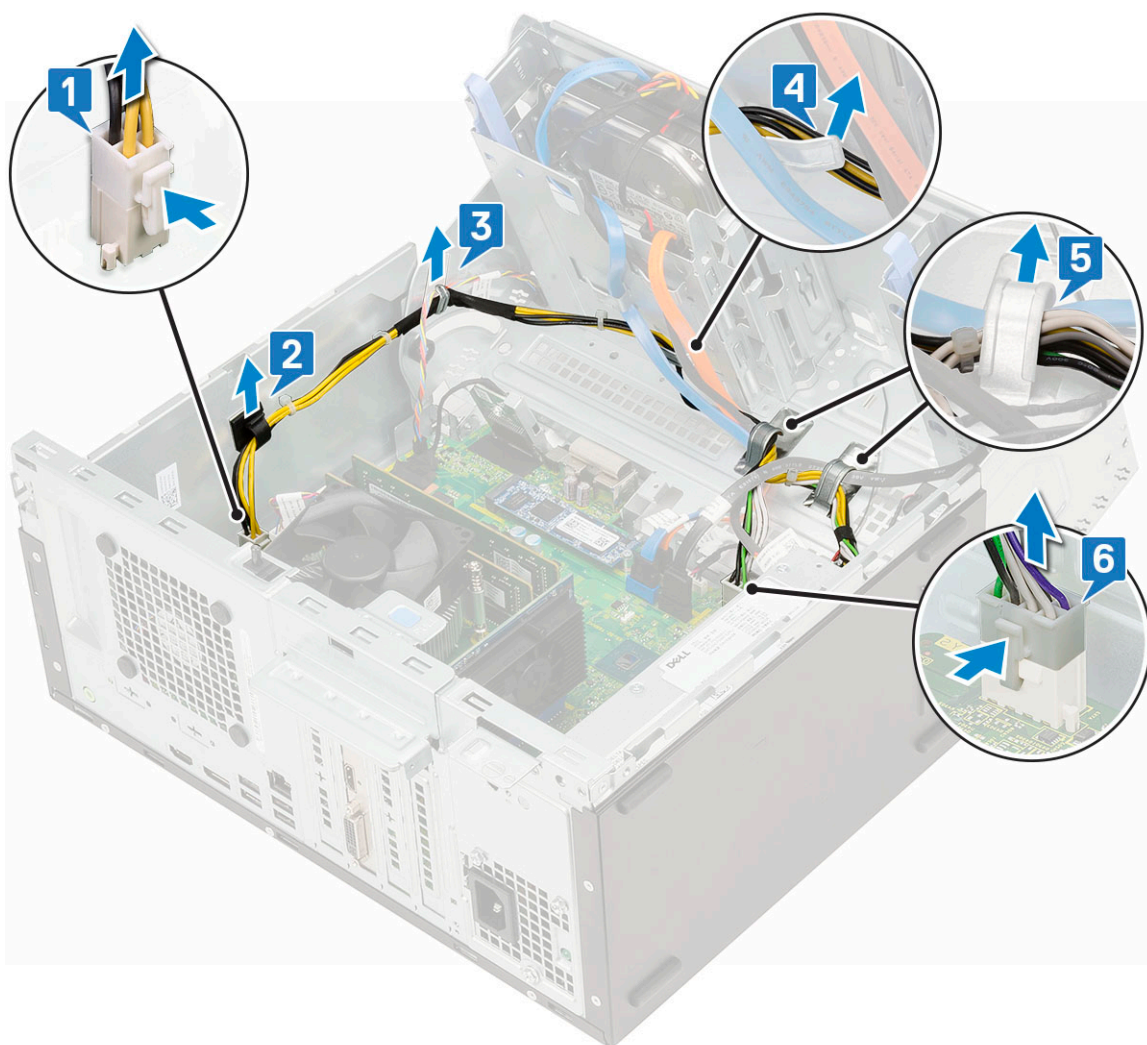

- 5 Virtalähteen irrottaminen:
- a Irrota 3 ruuvia, joilla PSU kiinnittyy järjestelmään [1].
  - b Paina vapautussalppaa [2].
  - c Vedä ja nosta PSU ulos tietokoneesta [3].

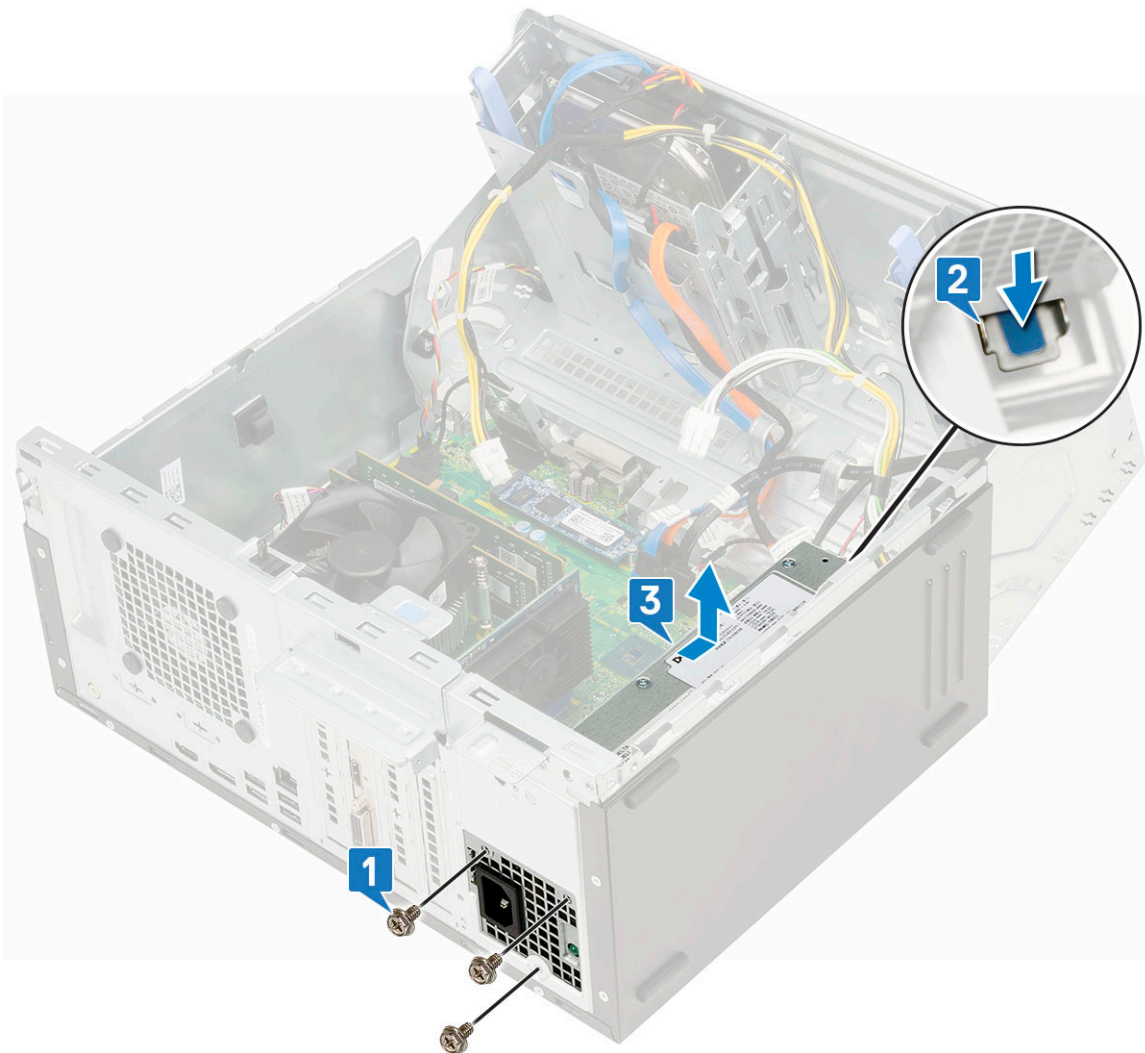

## Virtalähteen (PSU) asentaminen

- 1 PSU:n asentaminen:
- a Aseta PSU PSU:n paikkaan ja työnnä sitä tietokoneen takaosaa kohten, kunnes se napsahtaa paikoilleen [1] [2].
  - b Kiinnitä kolme ruuvia, joilla PSU kiinnittyy tietokoneeseen [3].

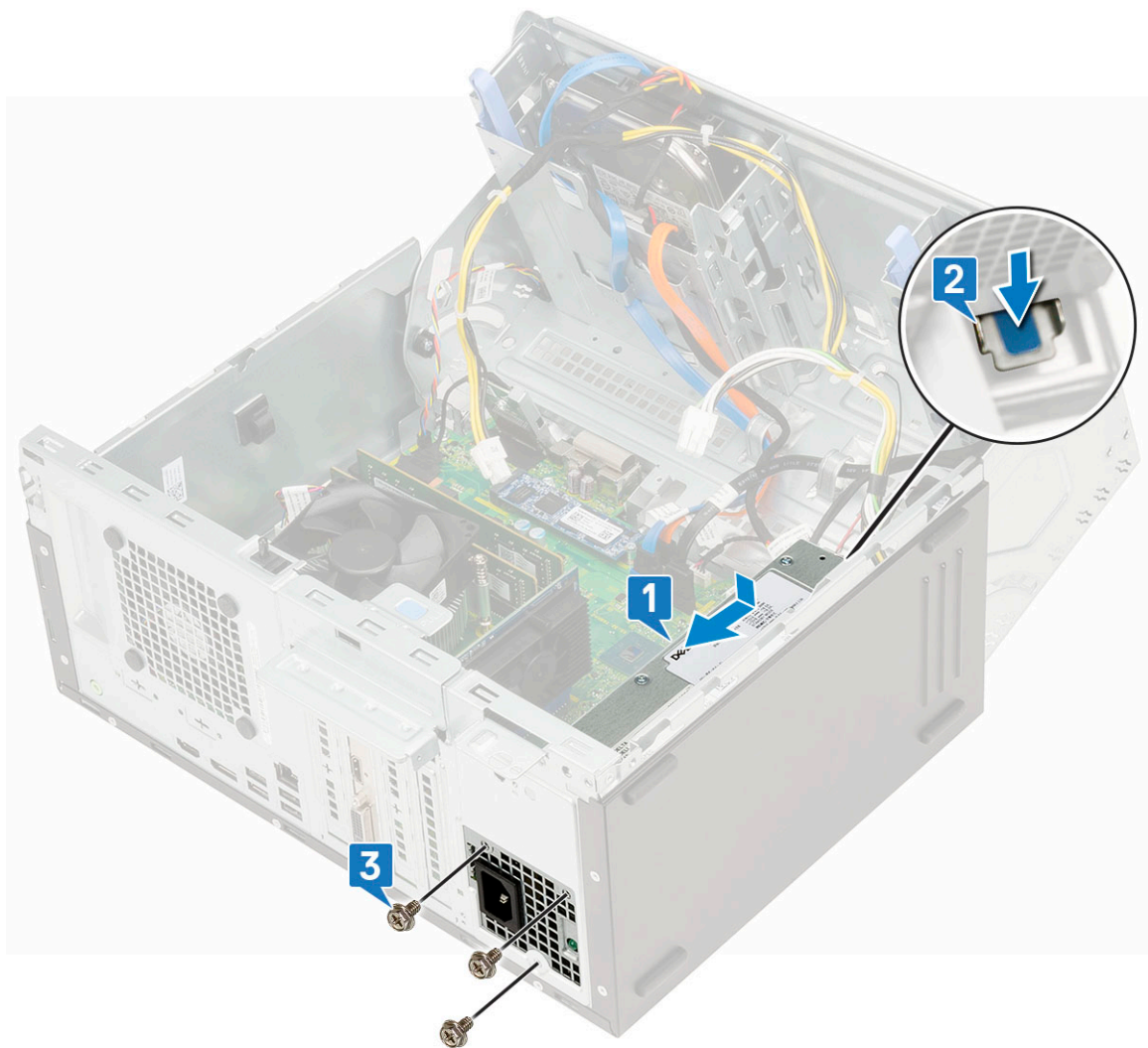

- c Kytke PSU:n kaapelit emolevyn liitännöihin [1].
- d Vedä PSU:n kaapelit kiinnikkeiden läpi [2,3,4,5,6].

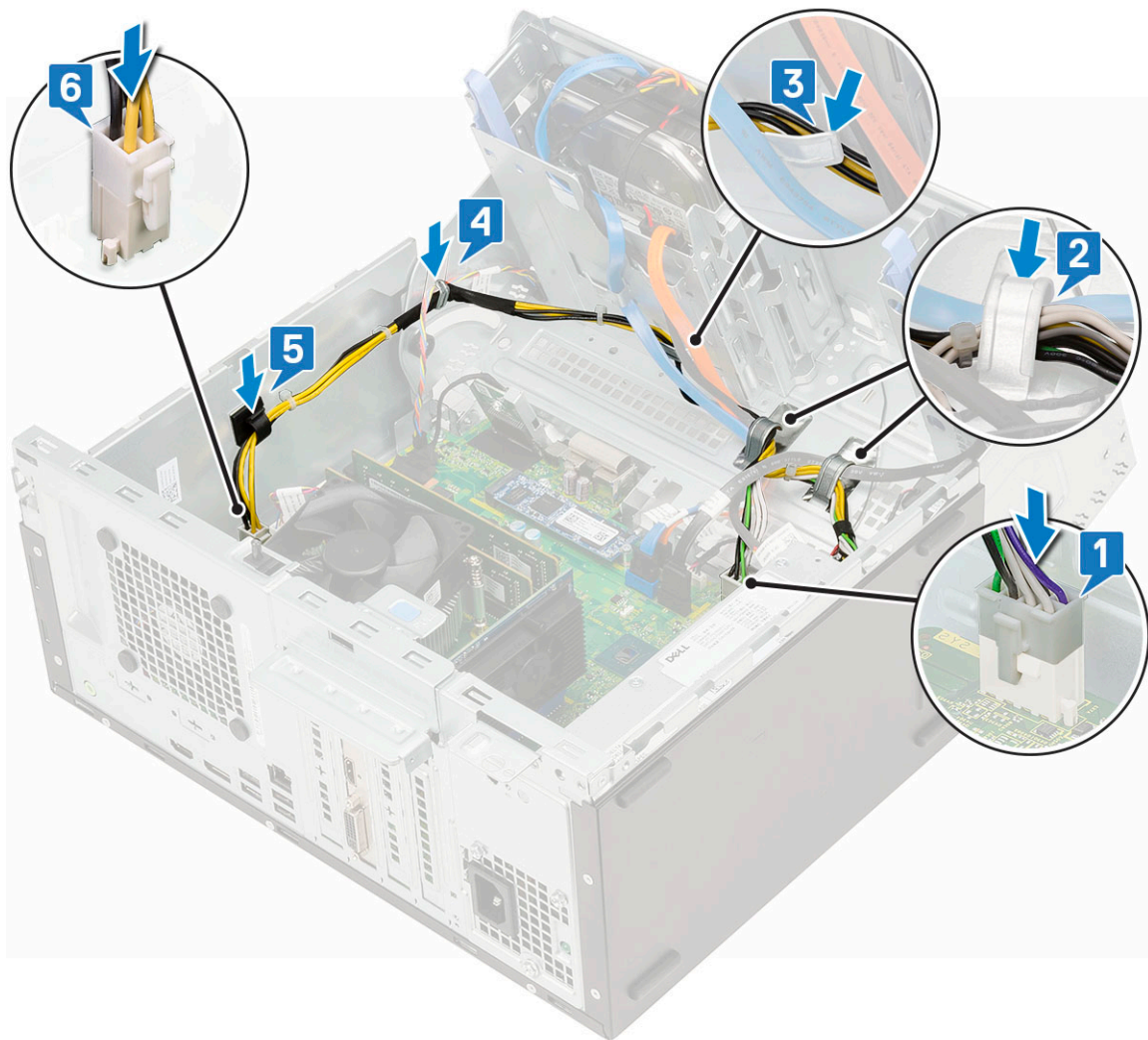

- 2 Sulje etupaneelin luukku.
- 3 Asenna seuraavat:
  - a Etukehys
  - b Sivukansi
- 4 Noudata Tietokoneen sisällä työskentelyn jälkeen -kohdan ohjeita.

## Tunkeutumiskytkin

### Tunkeutumiskytkimen irrottaminen

- 1 Noudata Ennen kuin avaat tietokoneen kannen -kohdan menettelyä.
- 2 Irrota seuraavat:
  - a Sivukansi
  - b Etukehys
- 3 Avaa etupaneelin luukku.
- 4 Tunkeutumiskytkimen irrottaminen:
  - a Irrota tunkeutumiskytkimen kaapeli emolevyn liitännästä [1].
  - b Irrota tunkeutumiskytkimen kaapeli tuulettimen läpiviennestä [2].
  - c Työnnä tunkeutumiskytkin ulos tietokoneesta [3].

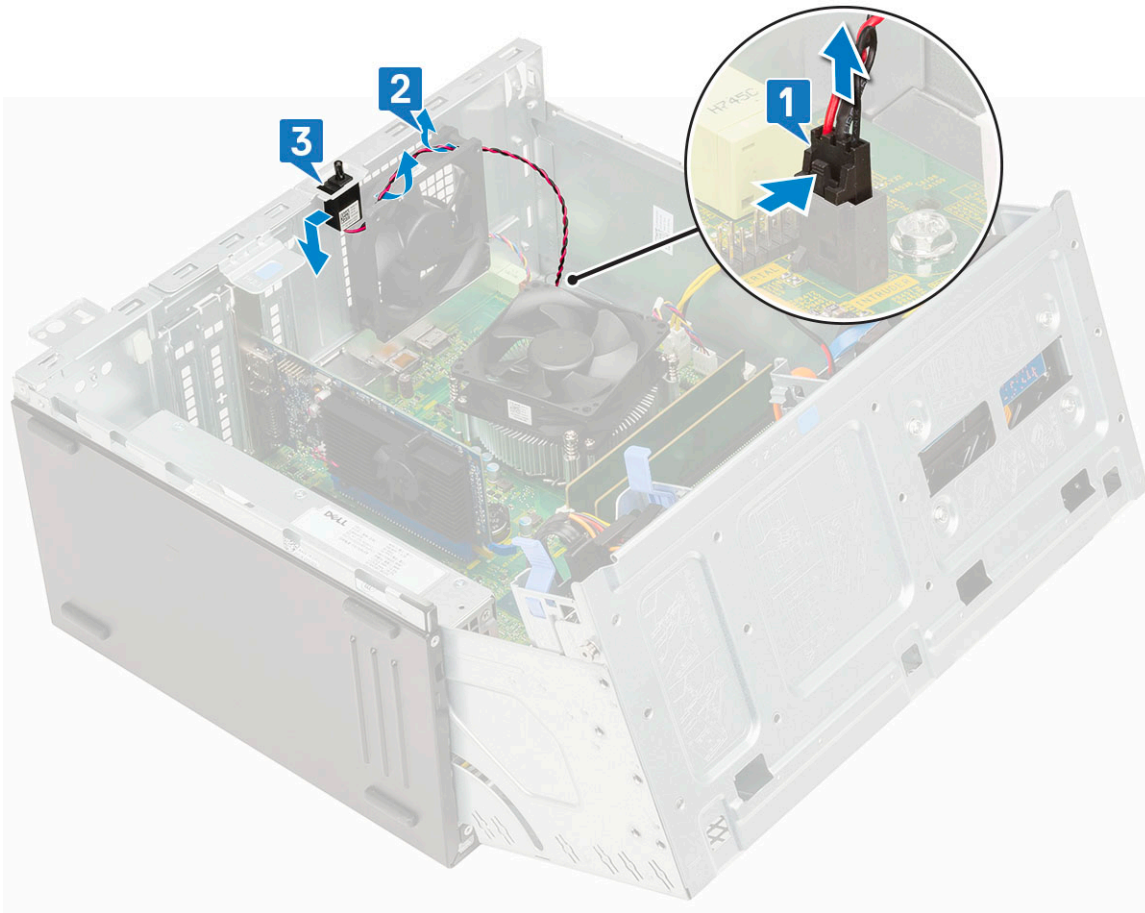

## Tunkeutumiskytkimen asentaminen

- 1 Aseta tunkeutumiskytkin paikalleen järjestelmässä [1].
- 2 Vedä tunkeutumiskytkimen kaapeli tuulettimen läpiviennin läpi [2].
- 3 Kytke tunkeutumiskytkimen kaapeli emolevyn liitântään [3].

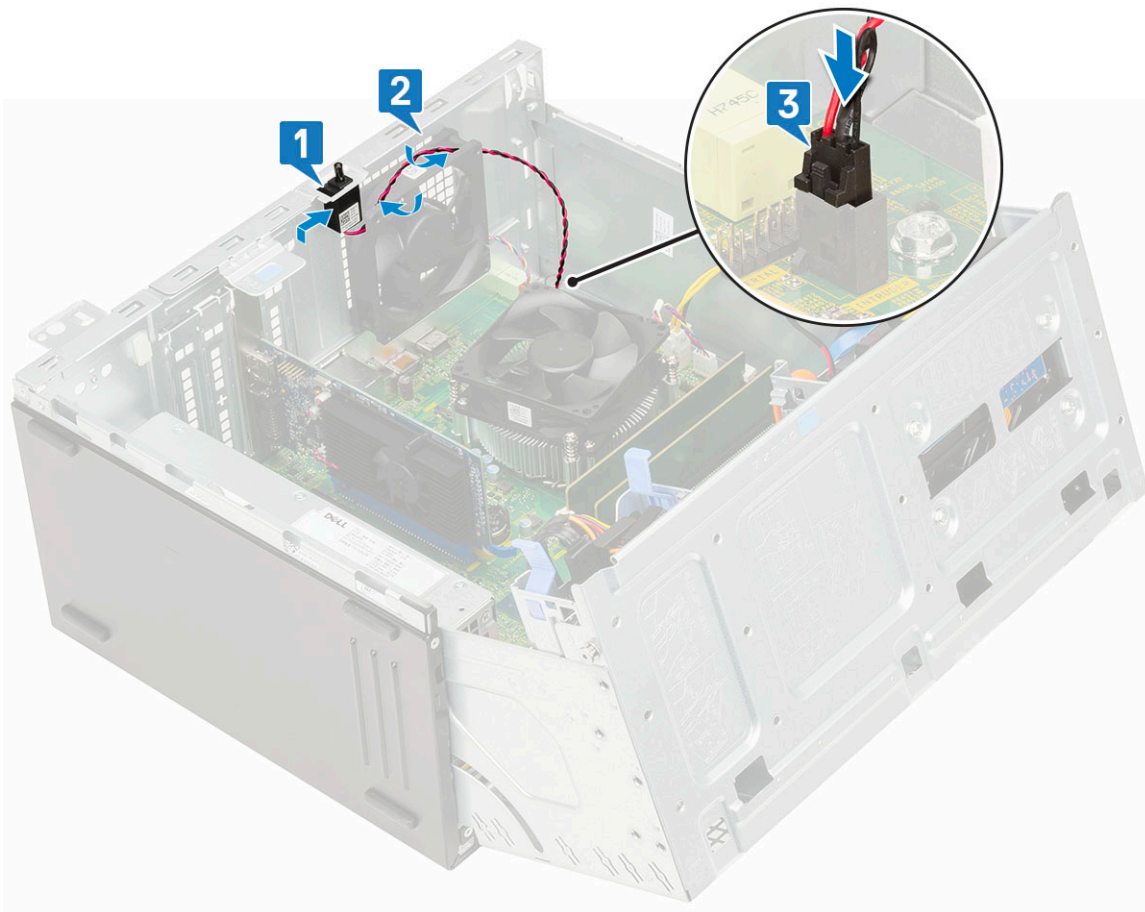

- 4 Sulje etupaneelin luukku.
- 5 Asenna seuraavat:
  - a Etukehys
  - b Sivukansi
- 6 Noudata Tietokoneen sisällä työskentelyn jälkeen -kohdan ohjeita.

## Virtapainike

### Virtapainikkeen irrottaminen

- 1 Noudata Ennen kuin avaat tietokoneen kannen -kohdan menettelyä.
- 2 Irrota seuraavat:
  - a Sivukansi
  - b Etukehys
- 3 Avaa etupaneelin luukku.
- 4 Virtapainikkeen vapauttaminen:
  - a Irrota virtapainikkeen kaapeli emolevystä [1].
  - b Vapauta virtapainikkeen johto kiinnikkeestä [2].
  - c Paina irrotuskielekkeitä muovipiukolla ja vedä virtapainike ulos järjestelmän etuosan kautta [3].
  - d Sulje etupaneelin luukku [4].

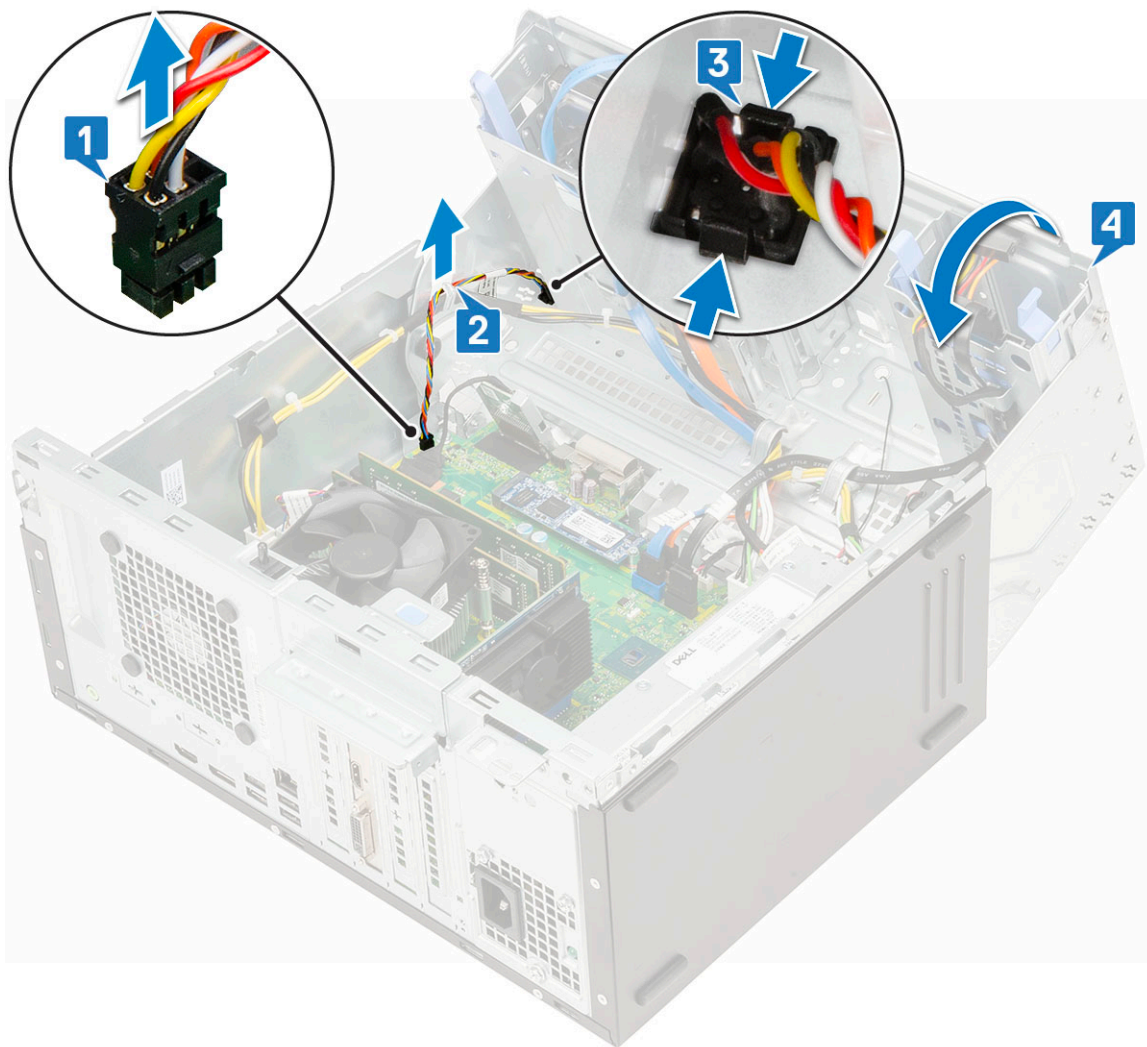

5 Vedä virtapainikekortti ulos tietokoneesta [1].

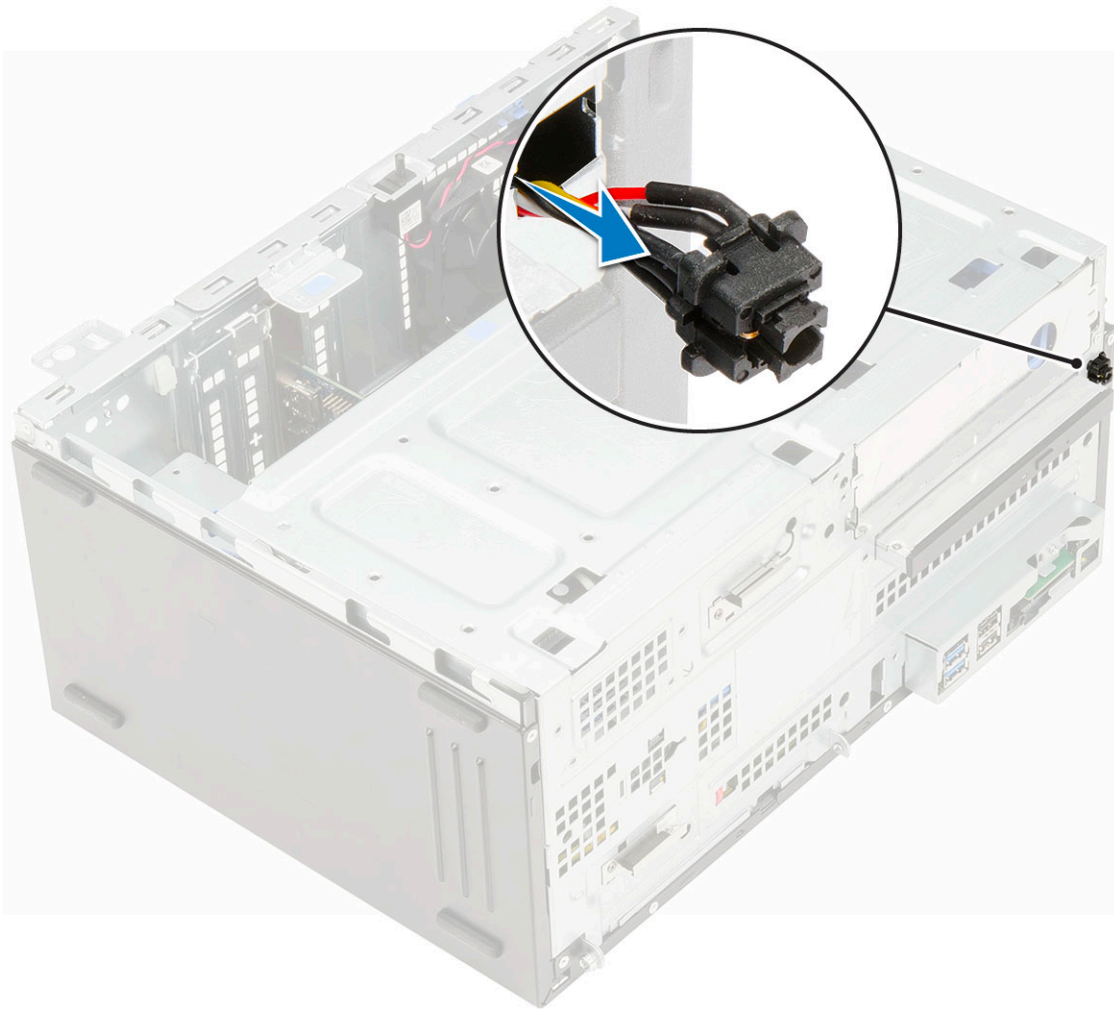

## Virtapainikkeen asentaminen

- 1 Aseta virtakytkin paikoilleen tietokoneen etuosasta ja paina, kunnes se napsahtaa paikalleen.

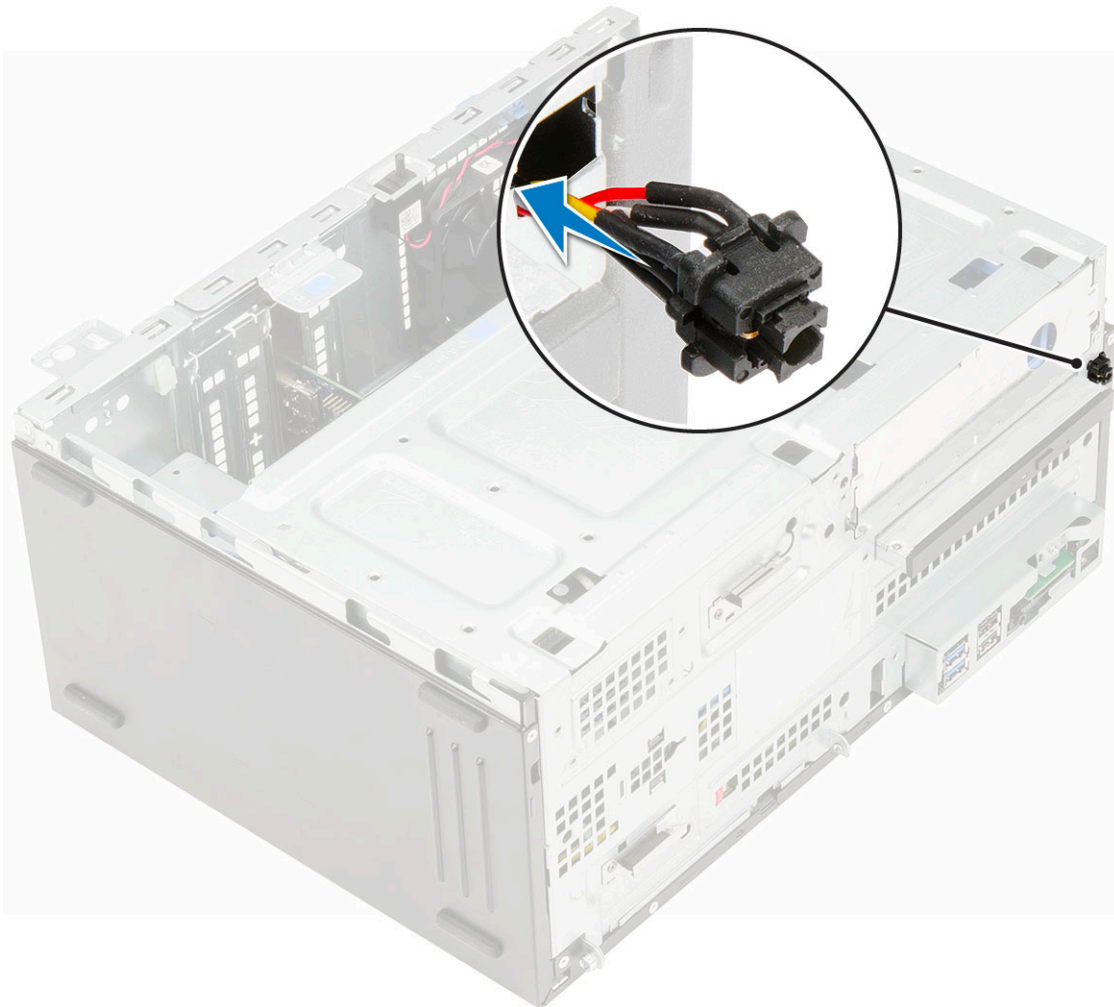

- 2 Avaa etupaneelin luukku [1].
- 3 Reititä virtakytkimen kaapeli virtapainikkeesta kiinnikkeen kautta [2, 3].
- 4 Kohdista kaapeli liittimessä oleviin nastoihin ja kytke virtapainikkeen kaapeli [4].

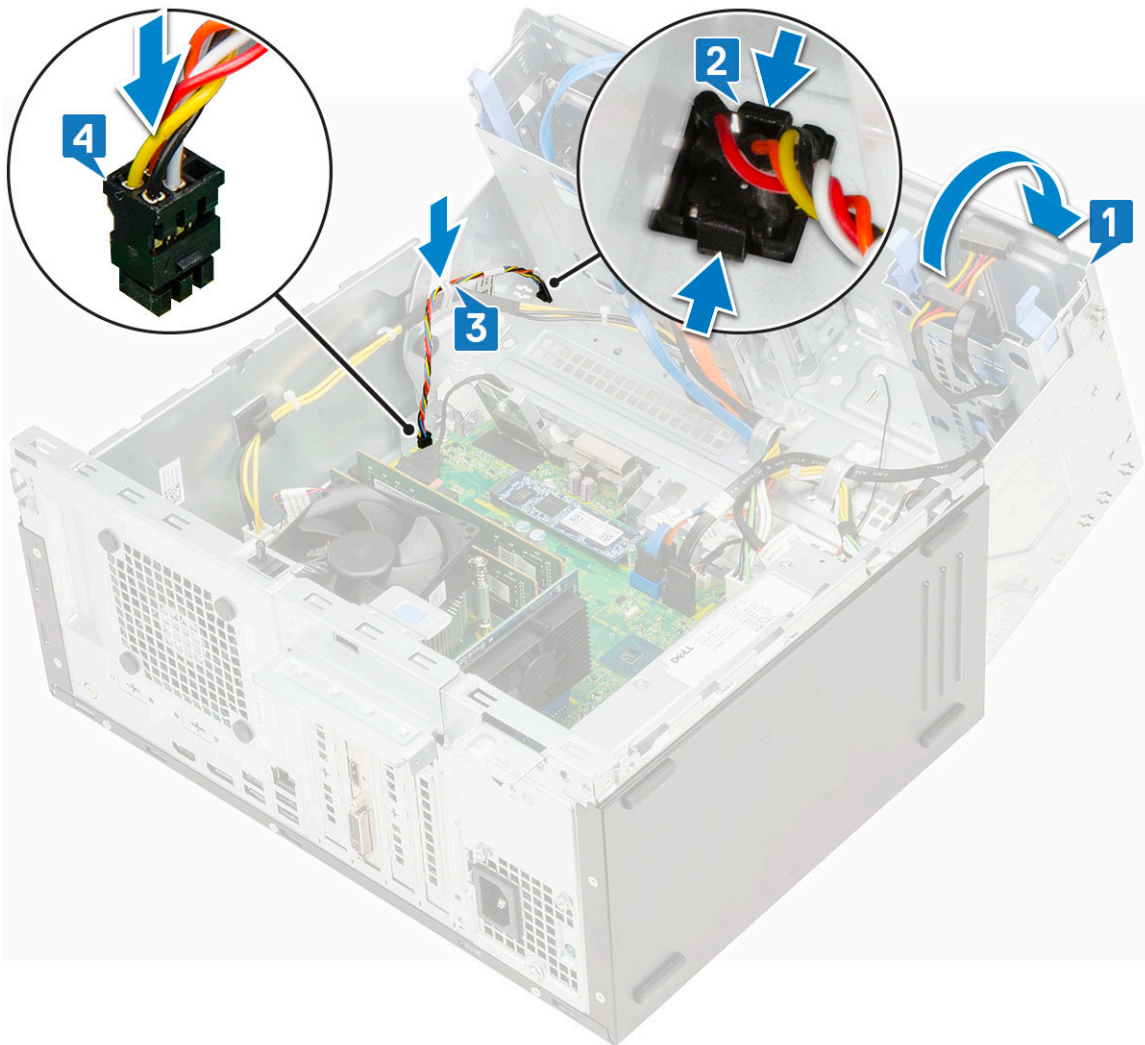

- 5 Sulje etupaneelin luukku.
- 6 Asenna seuraavat:
  - a Etukehys
  - b Sivukansi
- 7 Noudata Tietokoneen sisällä työskentelyn jälkeen -kohdan ohjeita.

## Kaiutin

### Kaiuttimen irrottaminen

- 1 Noudata Ennen kuin avaat tietokoneen kannen -kohdan menettelyä.
- 2 Irrota seuraavat:
  - a Sivukansi
  - b Etukehys
- 3 Avaa etupaneelin luukku.
- 4 Kaiuttimen irrottaminen:
  - a Irrota kaiutinkaapeli emolevyn liittimestä [1].
  - b Nosta kielekettä [2] ja vedä kaiutin ulos paikastaan [3].

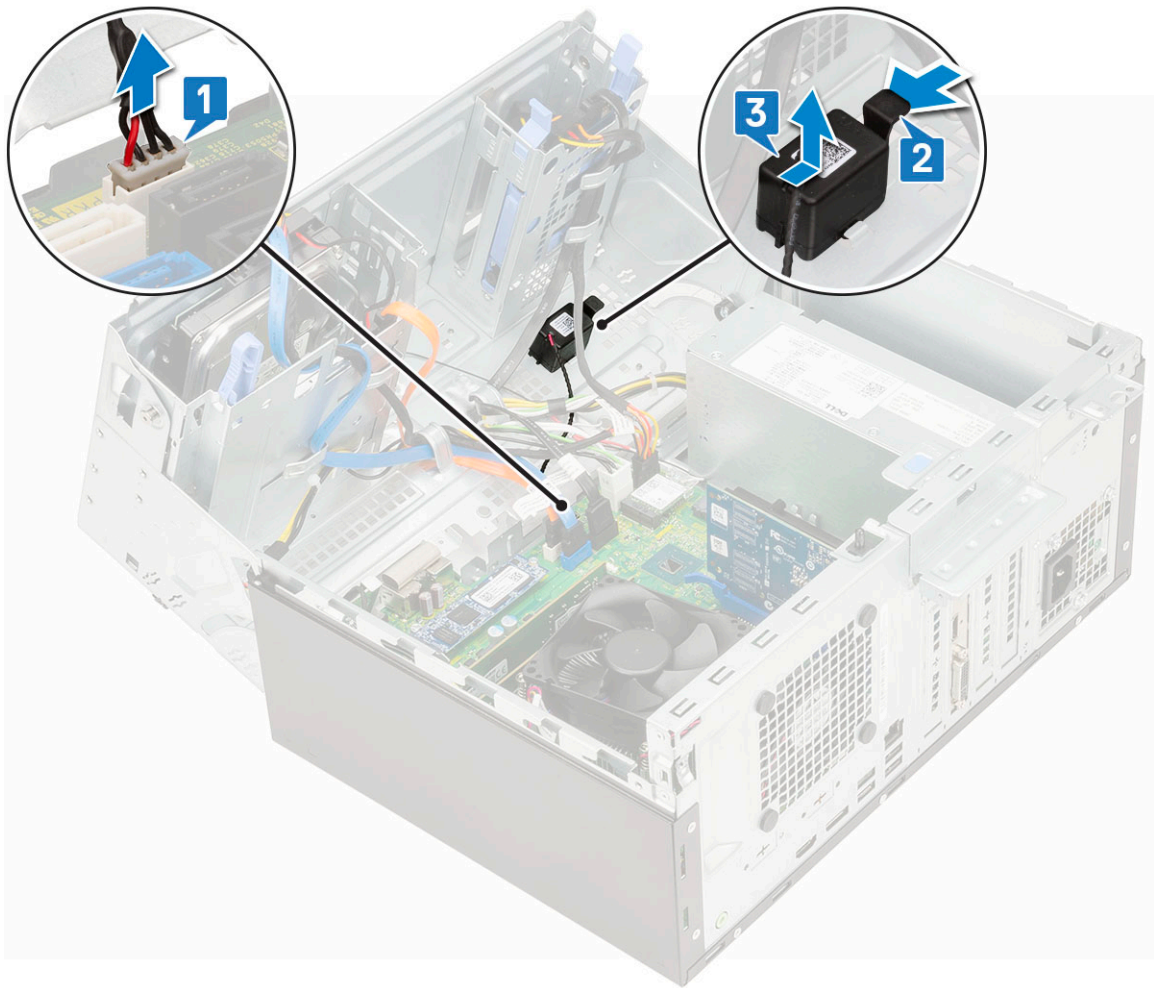

## Kaiuttimen asentaminen

- 1 Aseta kaiutin paikoilleen ja paina, kunnes se napsahtaa paikalleen [1, 2].
- 2 Liitä kaiuttimen kaapeli emolevyssä olevaan liittimeen [3].

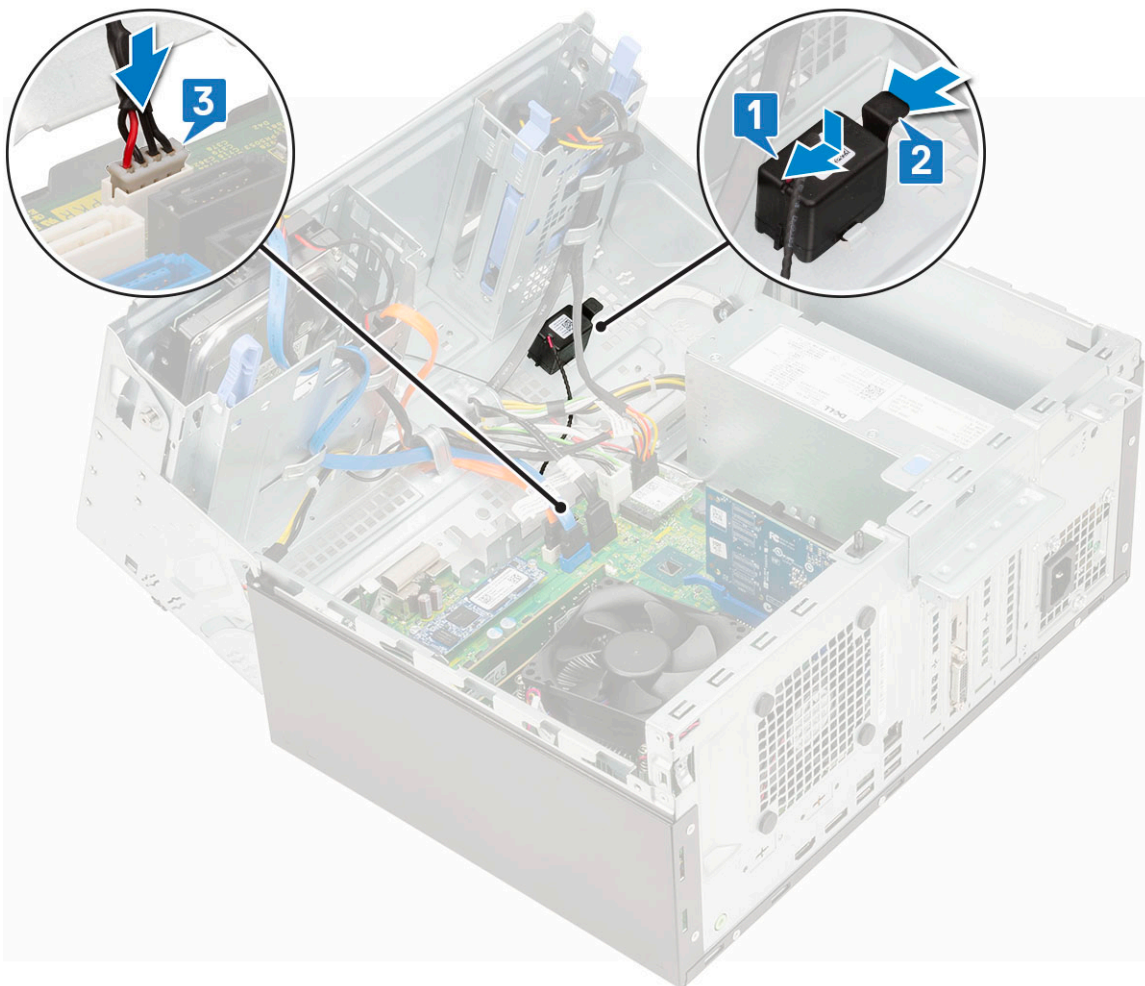

- 3 Sulje etupaneelin luukku.
- 4 Asenna seuraavat:
  - a Etukehys
  - b Sivukansi
- 5 Noudata Tietokoneen sisällä työskentelyn jälkeen -kohdan ohjeita.

## Nappiparisto

### Nappipariston irrottaminen

- 1 Noudata Ennen kuin avaat tietokoneen kannen -kohdan menettelyä.
- 2 Irrota seuraavat:
  - a Sivukansi
  - b Etukehys
- 3 Avaa etupaneelin luukku.
- 4 Nappipariston irrottaminen:
  - a Paina vapautussalppaa siten, että nappiparisto ponnahtaa ulos [1].
  - b Vedä nappiparisto irti emolevyn liitännästä [2].

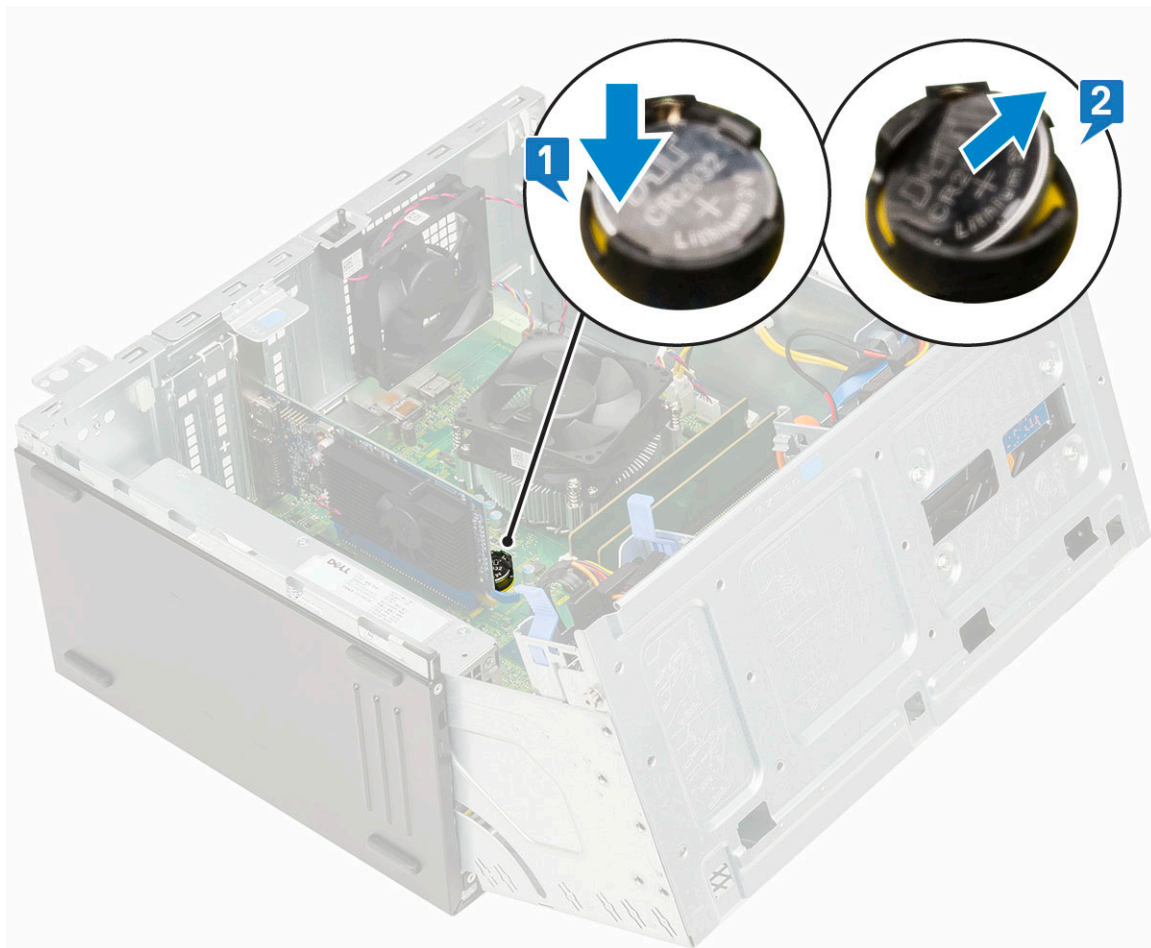

## Nappipariston asentaminen

- 1 Pidä paristoa pluspuoli ylöspäin ja työnnä se liitännän positiivisen puolen kiinnikkeiden alle [1].
- 2 Paina paristoa kantaan, kunnes se lukittuu paikalleen [2].

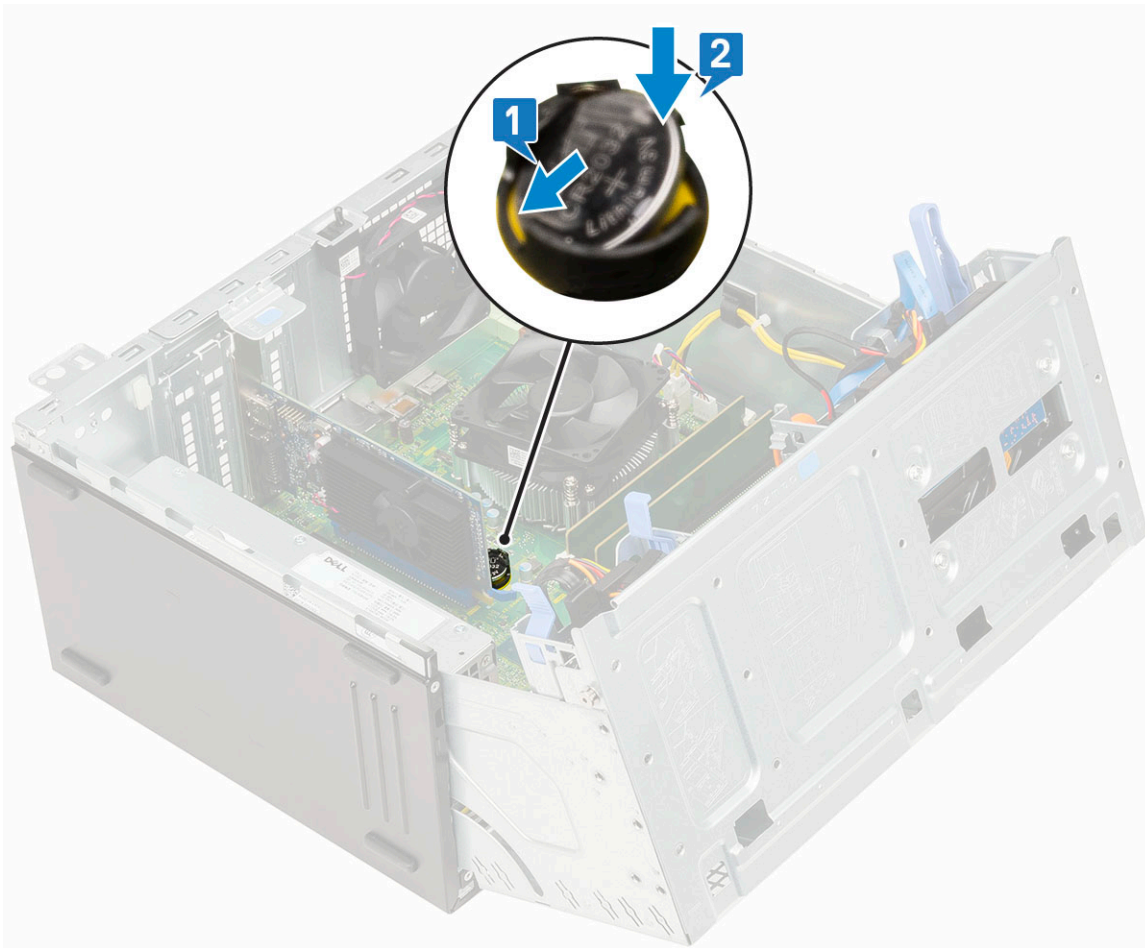

- 3 Sulje etupaneelin luukku.
- 4 Asenna seuraavat:
  - a Etukehys
  - b Sivukansi
- 5 Noudata Tietokoneen sisällä työskentelyn jälkeen -kohdan ohjeita.

## Jäähdytyslementin tuuletin

### Jäähdytyslevyn tuulettimen irrottaminen

- 1 Noudata Ennen kuin avaat tietokoneen kannen -kohdan menettelyä.
- 2 Irrota seuraavat:
  - a Sivukansi
  - b Etukehys
- 3 Avaa etupaneelin luukku.
- 4 Jäähdytyslementin tuulettimen irrottaminen:
  - a Irrota jäähdytyslementtikokoonpanon kaapeli emolevyn liitännästä [1].
  - b Irrota ruuvit, joilla tuuletin kiinnittyy jäähdytyslementtiin [2].  
**ⓘ | HUOMAUTUS: Varmista, että työnnät Torx-ruuvitaltan ylimmästä ruuvireiästä ruuvien irrottamiseksi.**
  - c Nosta jäähdytyslementin tuuletin pois tietokoneesta [3].

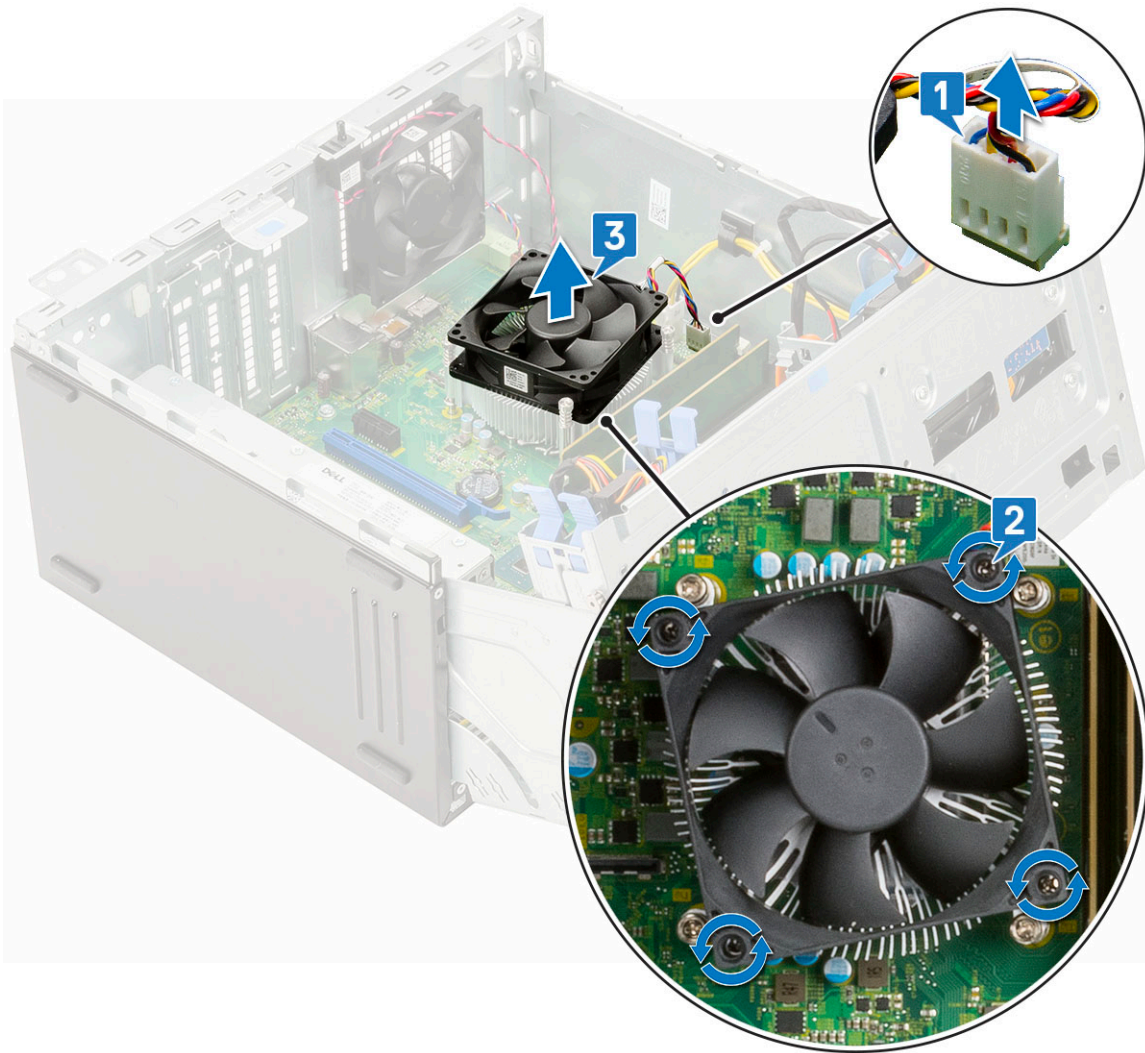

## Jäähdytyslevyn tuulettimen asentaminen

- 1 Aseta tuuletin jäähdytyslementin päälle [1].
- 2 Kiristä ruuvit (4), joilla tuuletin kiinnittyy jäähdytyslementtiin [2].
- 3 Liitä jäähdytyslementtikokoonpanon kaapeli emolevyssä olevaan liittimeen [3].

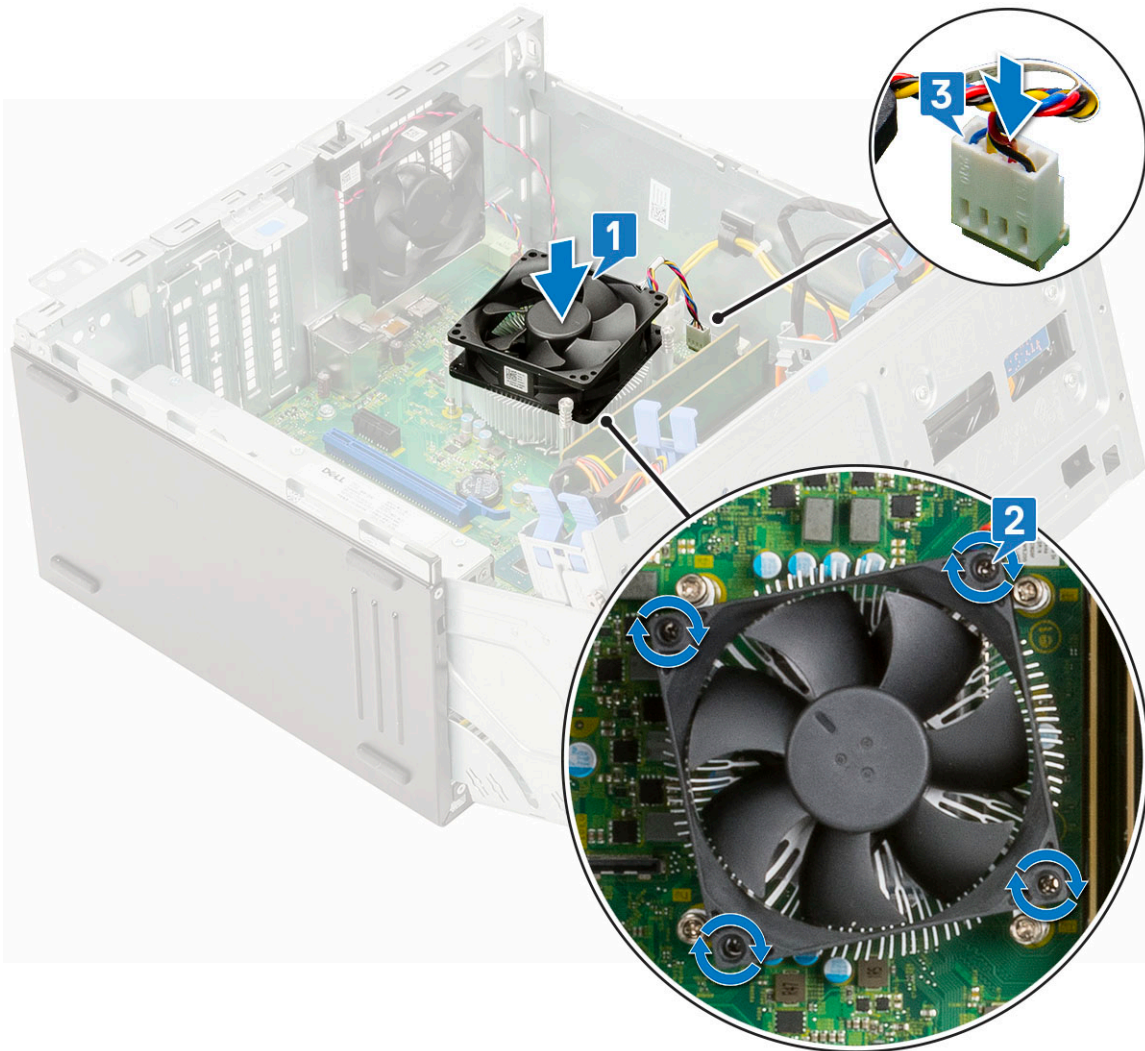

- 4 Sulje etupaneelin luukku.
- 5 Asenna seuraavat:
  - a Etukehys
  - b Sivukansi
- 6 Noudata Tietokoneen sisällä työskentelyn jälkeen -kohdan ohjeita.

## Jäähdytyslementti

### Jäähdytyslementin irrottaminen

- 1 Noudata Ennen kuin avaat tietokoneen kannen -kohdan menettelyä.
- 2 Irrota seuraavat:
  - a Sivukansi
  - b Etukehys
- 3 Avaa etupaneelin luukku.
- 4 Irrota jäähdytyslementin tuuletin.
- 5 Jäähdytyslementin irrottaminen;
  - a Irrota lukkoruuvit (4), joilla jäähdytyslementti on kiinnitetty emolevyyn [1].

**ⓘ HUOMAUTUS:** Irrota ruuvit emolevyssä osoitetussa järjestyksessä (1, 2, 3, 4).

b Nosta jäähdytyslementti pois tietokoneesta [2].

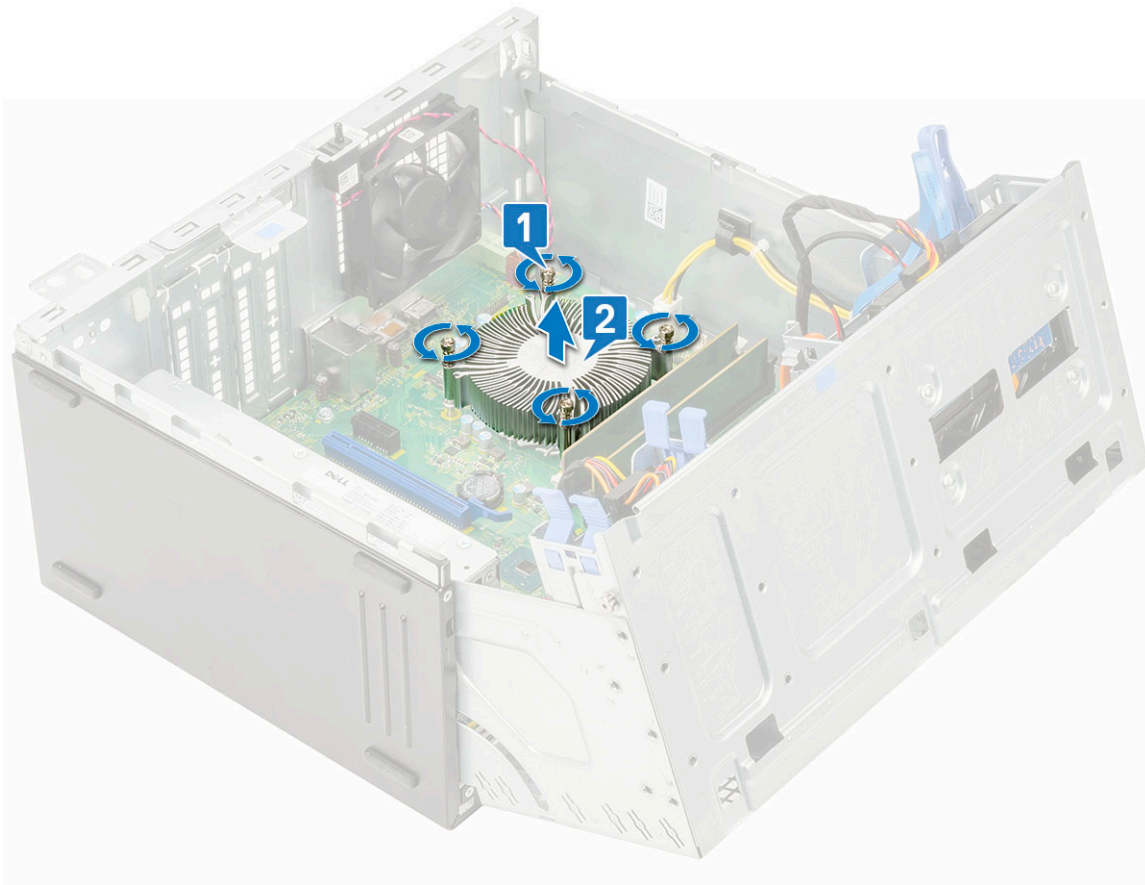

## Jäähdytyslementin asentaminen

- 1 Kohdista jäähdytyslementin ruuvit emolevyn pidikkeisiin ja aseta jäähdytyslementti suorittimen päälle [1].
- 2 Kiinnitä jäähdytyslementti emolevyyen kiristämällä ruuvit [2].

### HUOMAUTUS:

Kiristä ruuvit emolevyssä osoitetussa järjestyksessä (1, 2, 3, 4).

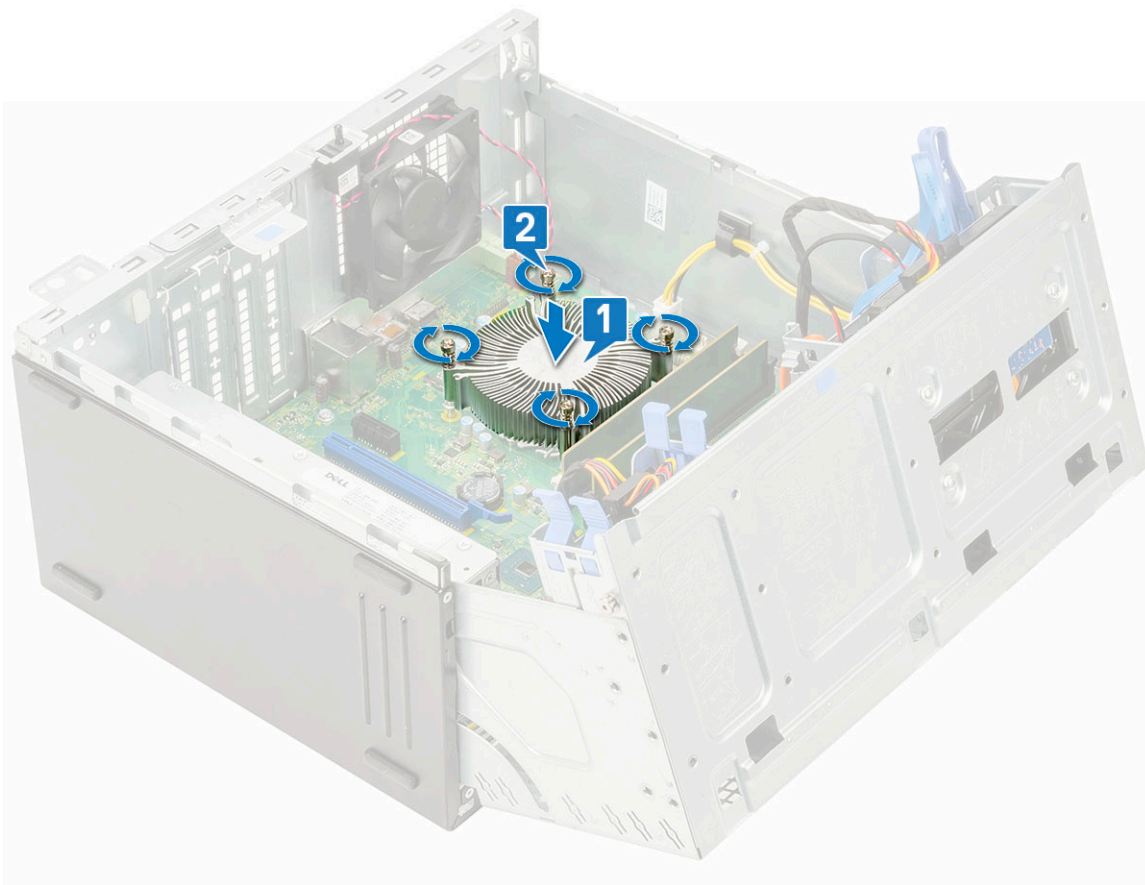

- 3 Asenna jäähdytyslementin tuuletin.
- 4 Sulje etupaneelin luukku.
- 5 Asenna seuraavat:
  - a Eturehys
  - b Sivukansi
- 6 Noudata Tietokoneen sisällä työskentelyn jälkeen -kohdan ohjeita.

## Suoritin

### Suorittimen irrottaminen

- 1 Noudata Ennen kuin avaat tietokoneen kannen -kohdan menettelyä.
- 2 Irrota seuraavat:
  - a Sivukansi
  - b Eturehys
- 3 Avaa etupaneelin luukku.
- 4 Irrota jäähdytyslevyn tuuletin.
- 5 Irrota jäähdytyslevy.
- 6 Suorittimen irrottaminen:
  - a Vapauta kannan vipu painamalla se alas ja ulospäin suorittimen suojan kielekkeen alta [1].
  - b Josta vipua ylöspäin ja nosta suorittimen suojuus ylös [2].
  - c Nosta suoritin varoen ulos kannasta [3].

**VAROITUS:** Älä kosketa suorittimen kannan tappeihin, sillä ne ovat hauraita ja voivat vaurioitua pysyvästi. Varo, ettet taita suorittimen kannan tappeja irrottaessasi suorittinta kannasta.

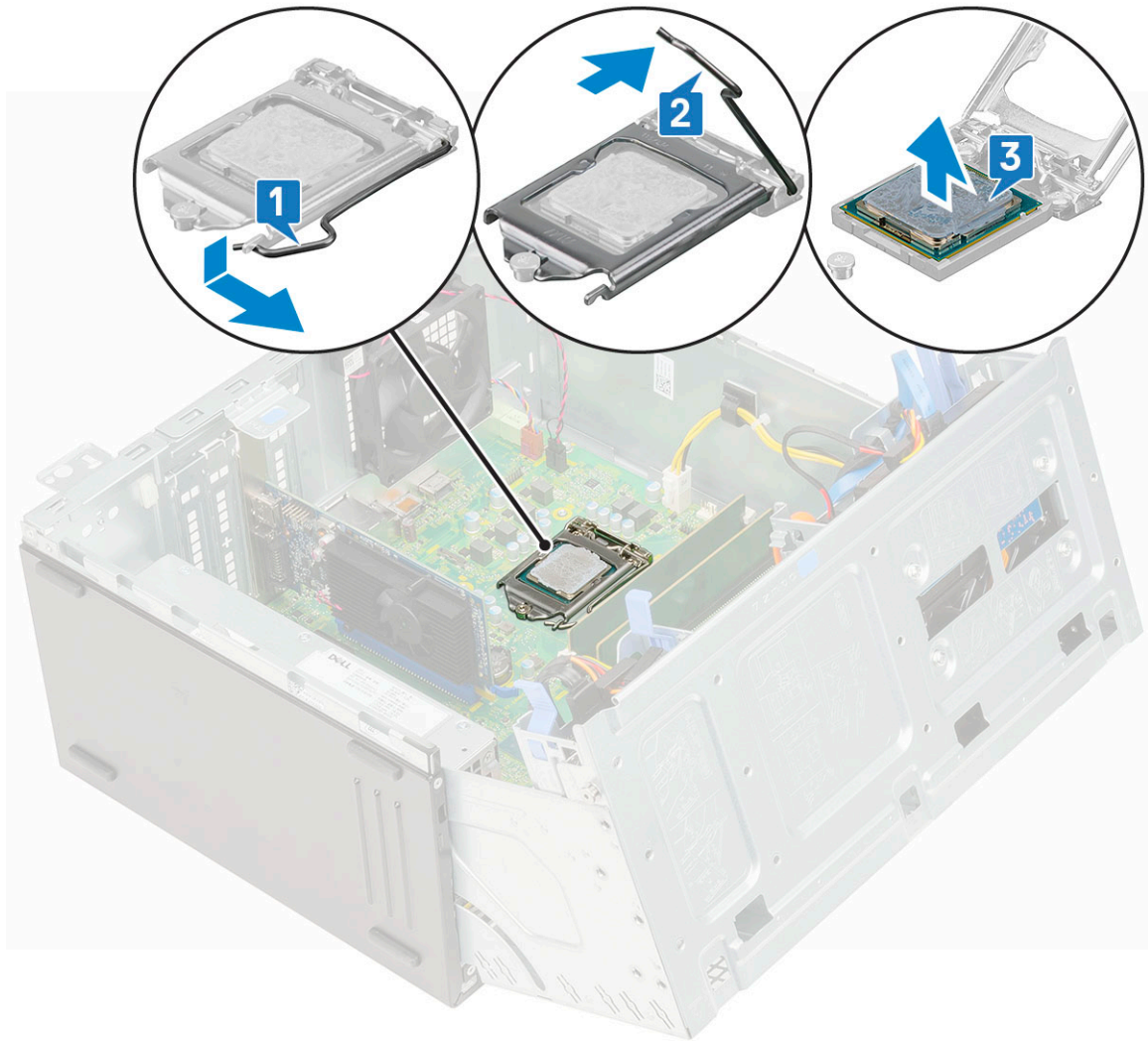

## Suorittimen asentaminen

1 Aseta suoritin kantaan siten, että suorittimen lovet ovat kohdakkain kannan kiilojen kanssa [1].

**VAROITUS:** Älä työnnä suoritinta kantaan väkisin. Kun suoritin on oikeassa asennossa, se kiinnittyy kantaan helposti.

2 Sulje suorittimen suojus työntämällä se kiinnitysruuvien alle [2].

3 Laske suorittimen vipu alas ja paina se kielekkeen alle lukitaksesi sen [3].

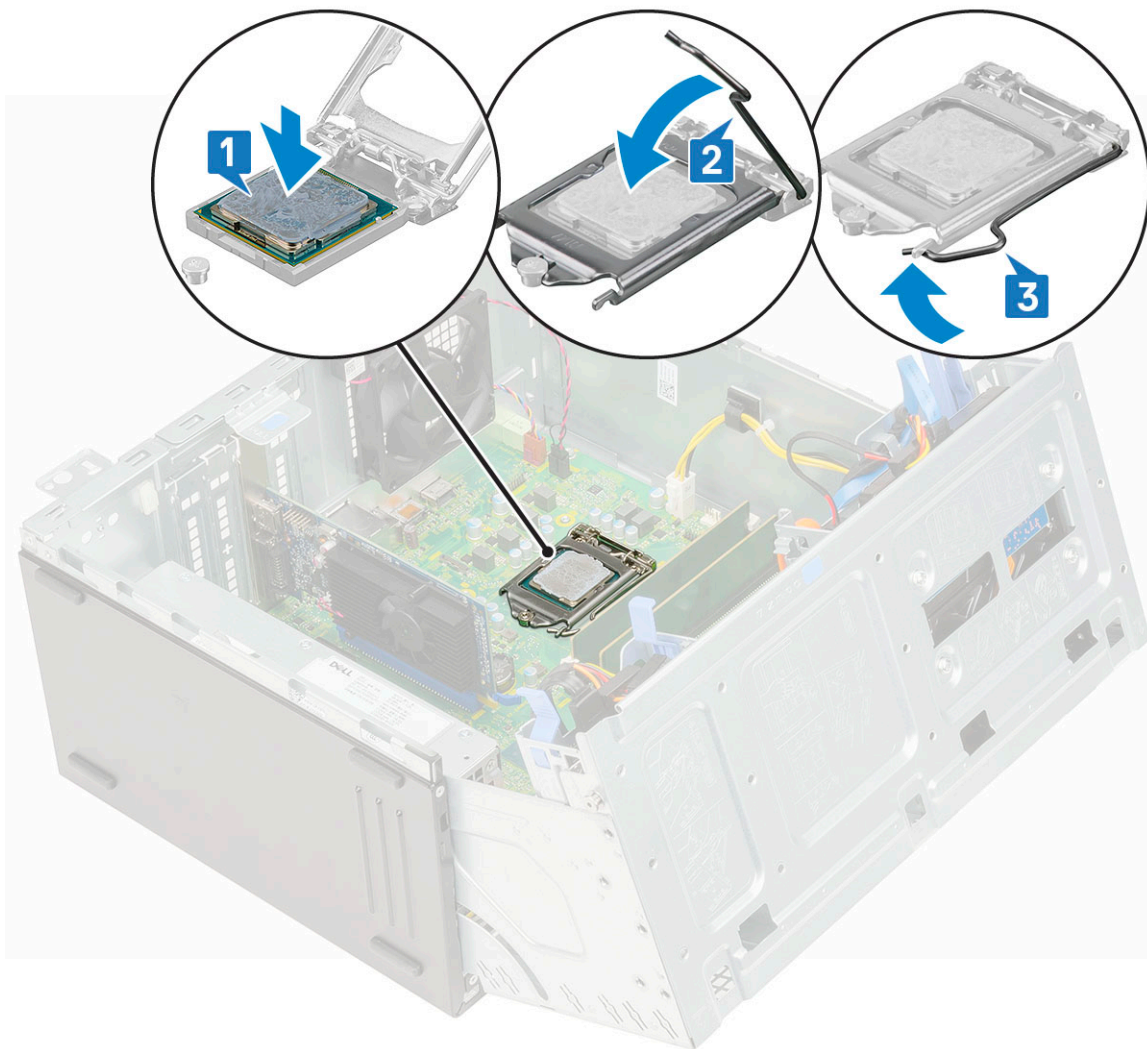

- 4 Asenna [jäähdytyslementti](#).
- 5 Asenna [jäähdytyslevyn tuuletin](#).
- 6 Sulje [etupaneelin luukku](#).
- 7 Asenna seuraavat:
  - a [Etukehys](#)
  - b [Sivukansi](#)
- 8 Noudata [Tietokoneen sisällä työskentelyn jälkeen](#) -kohdan ohjeita.

## Järjestelmän tuuletin

### Järjestelmän tuulettimen irrottaminen

- 1 Noudata [Ennen kuin avaat tietokoneen kannen](#) -kohdan menettelyä.
- 2 Irrota seuraavat:
  - a [Sivukansi](#)
  - b [Etukehys](#)
  - c [Tunkeutumiskytkin](#)
- 3 Avaa [etupaneelin luukku](#).
- 4 Järjestelmän tuulettimen irrottaminen:

- a Irrota tunkeutumiskytkimen kaapeli emolevyn liitännästä [1].
- b Irrota tunkeutumiskytkimen kaapeli tuulettimen silmukasta [2].

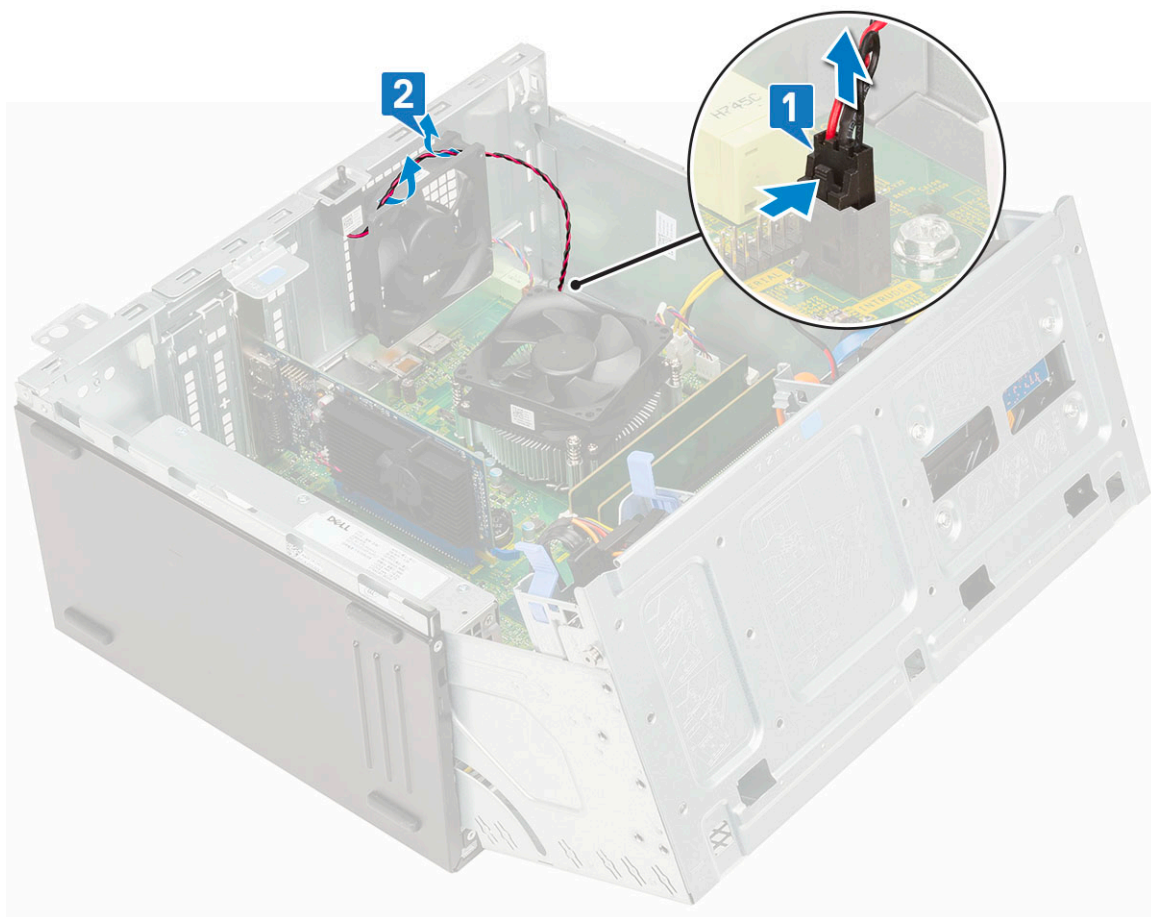

- c Irrota järjestelmän tuulettimen kaapeli emolevyssä olevasta liitännästä [1].
- d Venytä tuulettimen tietokoneeseen kiinnittäviä lenkkejä, jotta tuuletin on helpompi irrottaa [2].
- e Nosta järjestelmän tuuletin ulos tietokoneesta [3].

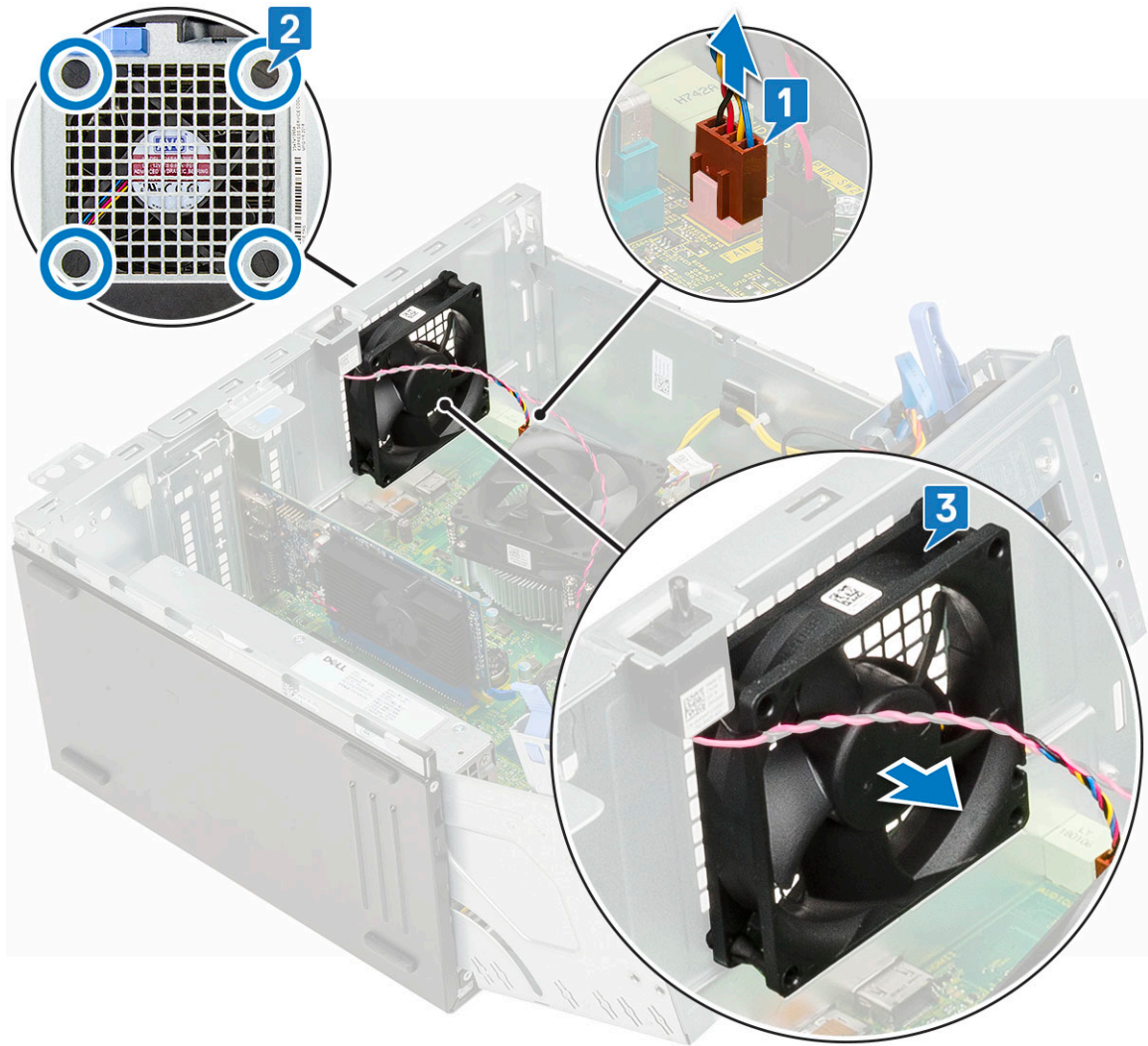

## Järjestelmän tuulettimen asentaminen

- 1 Asenna lenkit paikoilleen tietokoneen taakse.
- 2 Pitele järjestelmän tuuletinta siten, että kaapeli on tietokoneen pohjaa kohden.
- 3 Kohdista järjestelmän tuulettimen urat kotelon seinässä oleviin vastakkeisiin.
- 4 Työnnä vastakkeet järjestelmän tuulettimen urien läpi [1].
- 5 Venytä vastakkeita ja työnnä järjestelmän tuuletinta tietokonetta kohden siten, että se lukittuu paikoilleen [2].

**ⓘ HUOMAUTUS: Asenna alemmat kaksi lenkkiä ensin.**

- 6 Kytke järjestelmän tuulettimen kaapeli emolevyn liittimeen [3].

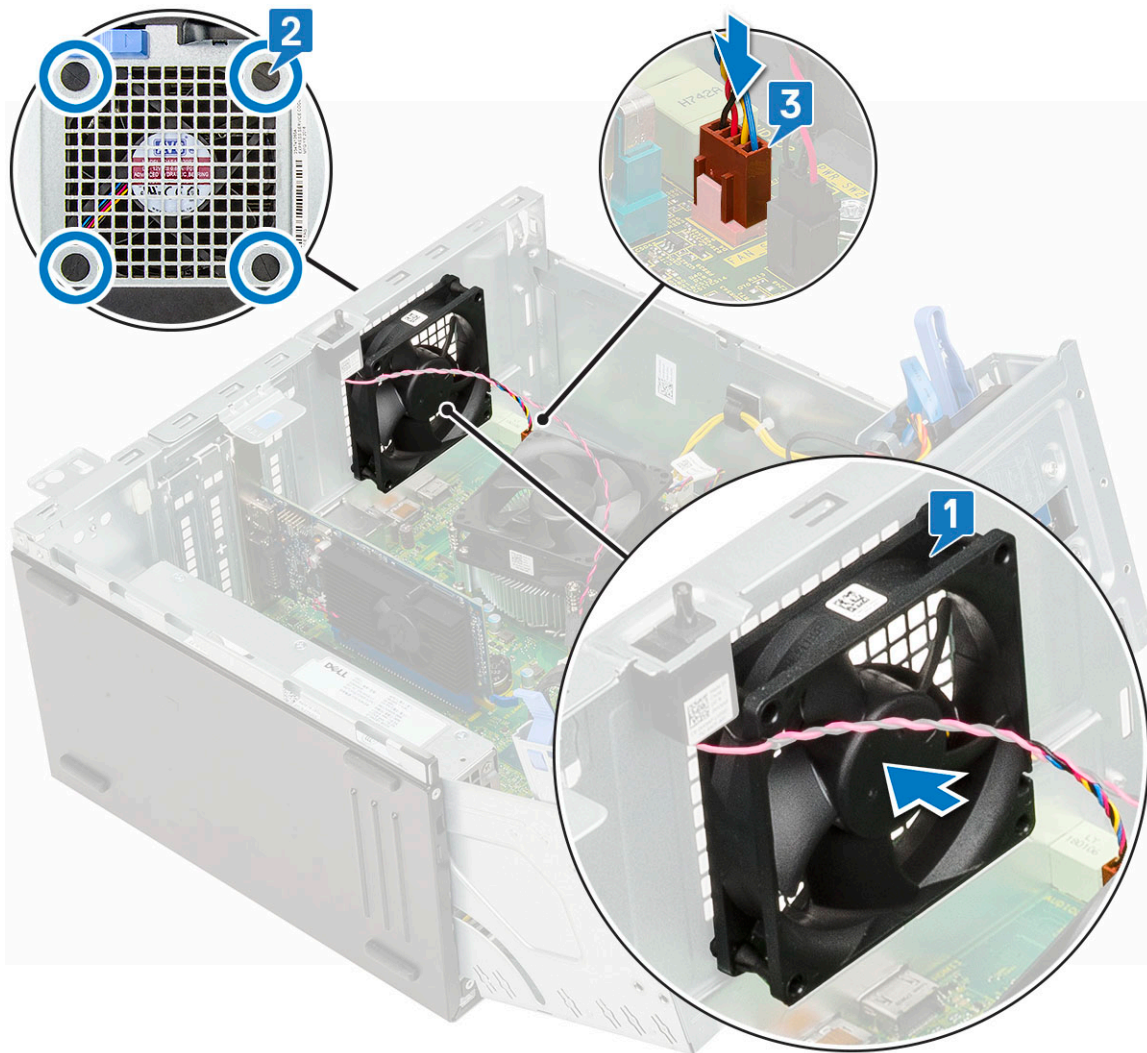

- 7 Vedä tunkeutumiskytkimen kaapeli tuulettimen läpiviennin läpi [2].
- 8 Kytke tunkeutumiskytkimen kytkimen kaapeli emolevyyn [1].

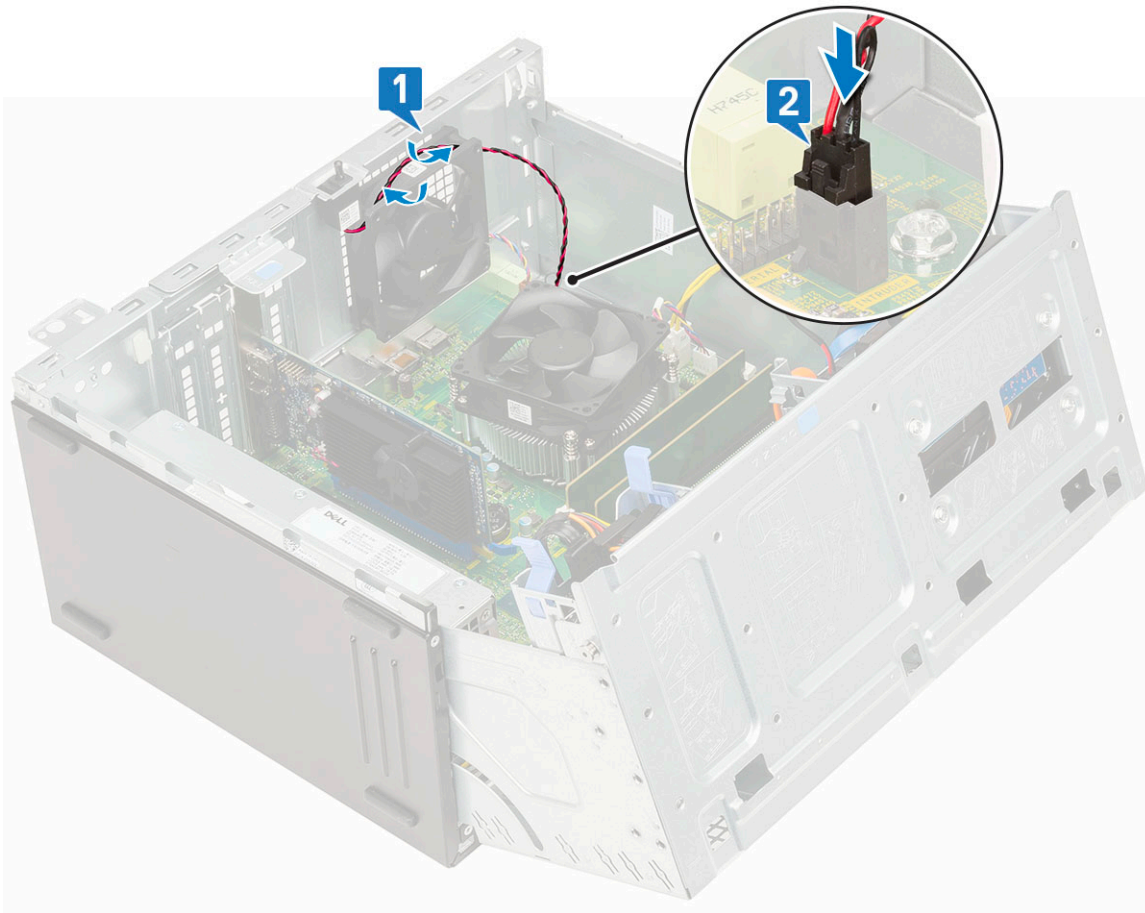

- 9 Sulje etupaneelin luukku.
- 10 Asenna seuraavat:
  - a [Tunkeutumiskytkin](#)
  - b [Etukehys](#)
  - c [Sivukansi](#)
- 11 Noudata Tietokoneen sisällä työskentelyn jälkeen -kohdan ohjeita.

## Emolevy

### Järjestelmän emolevyn irrottaminen

- 1 Noudata Ennen kuin avaat tietokoneen kannen -kohdan menettelyä.
- 2 Irrota seuraavat:
  - a [Sivukansi](#)
  - b [Etukehys](#)
- 3 Avaa etupaneelin luukku.
- 4 Irrota seuraavat:
  - a [Jäähdytyslevyn tuuletin](#)
  - b [Jäähdytyslementti](#)
  - c [Suoritin](#)
  - d [Laajennuskortti](#)
  - e [PCIe SSD](#)
  - f [SD-kortinlukija](#)
  - g [Muistimoduuli](#)

5 Irrota seuraavat kaapelit emolevystä:

- a CPU:n virta [1]
- b Kiintolevyn data ja optisen aseman data [2]
- c Kaiutin [3]
- d Järjestelmän virta [4]
- e SATA [5]

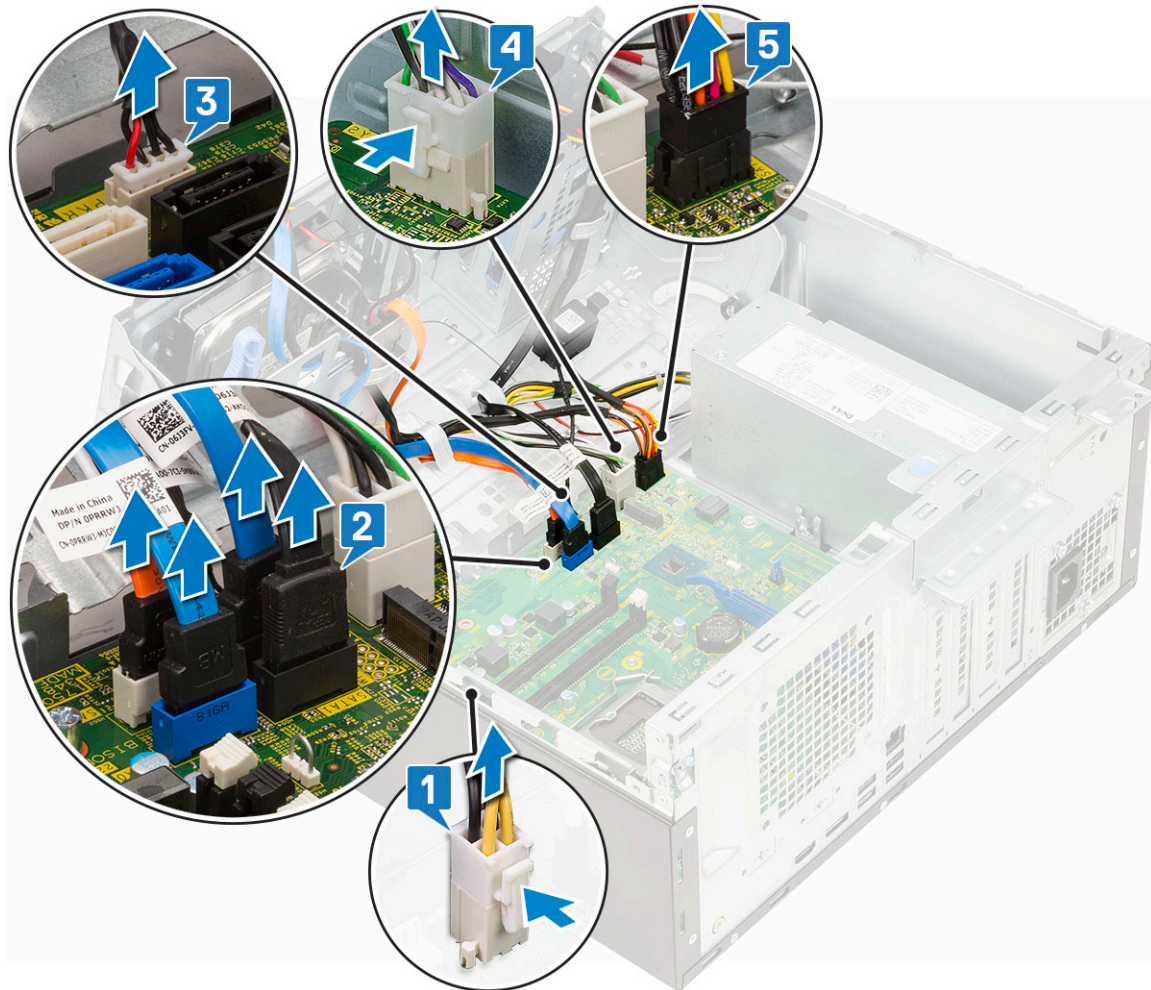

6 Emolevyn irrottaminen:

- a Irrota ruuvit, joilla emolevy kiinnittyy tietokoneeseen [1].

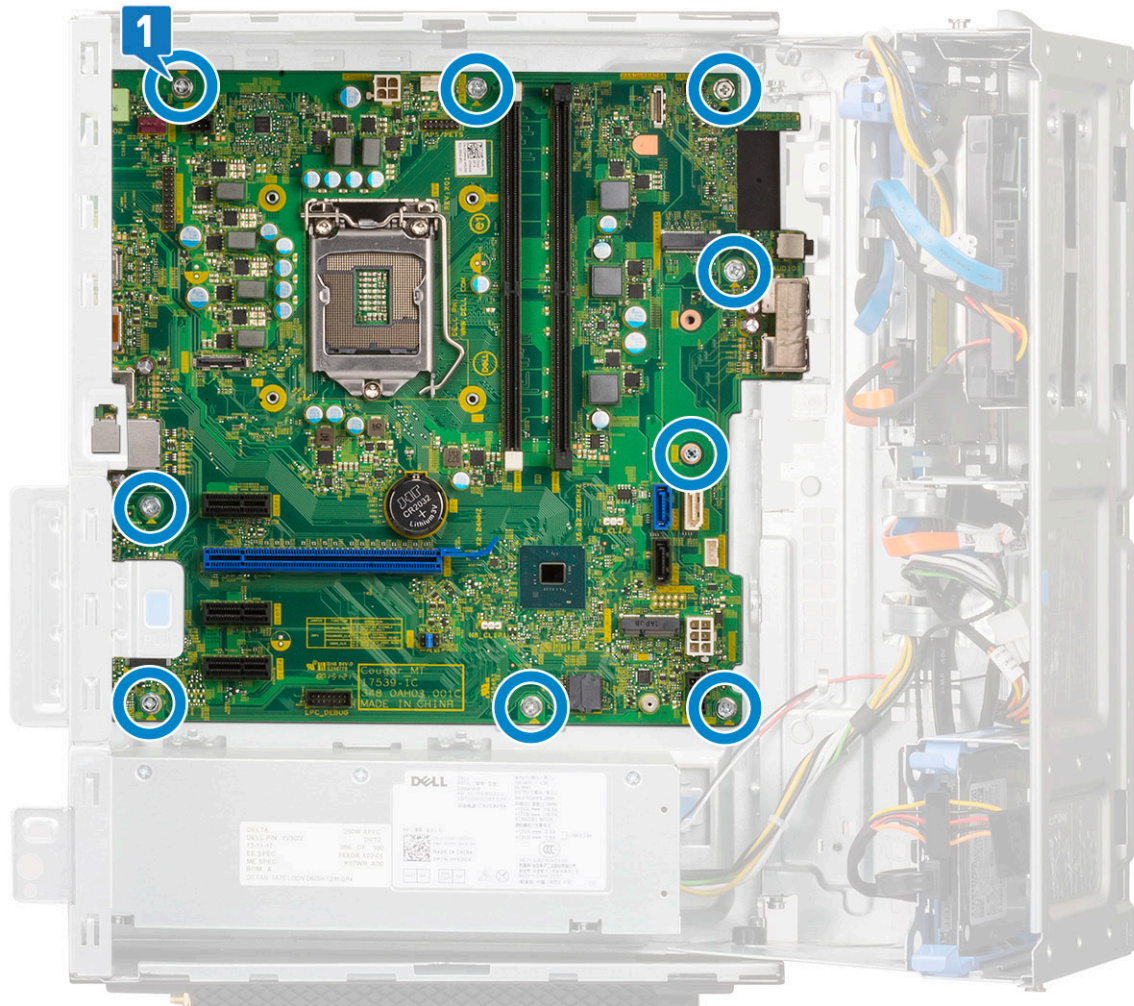

b Vedä emolevy ulos tietokoneesta [1, 2].

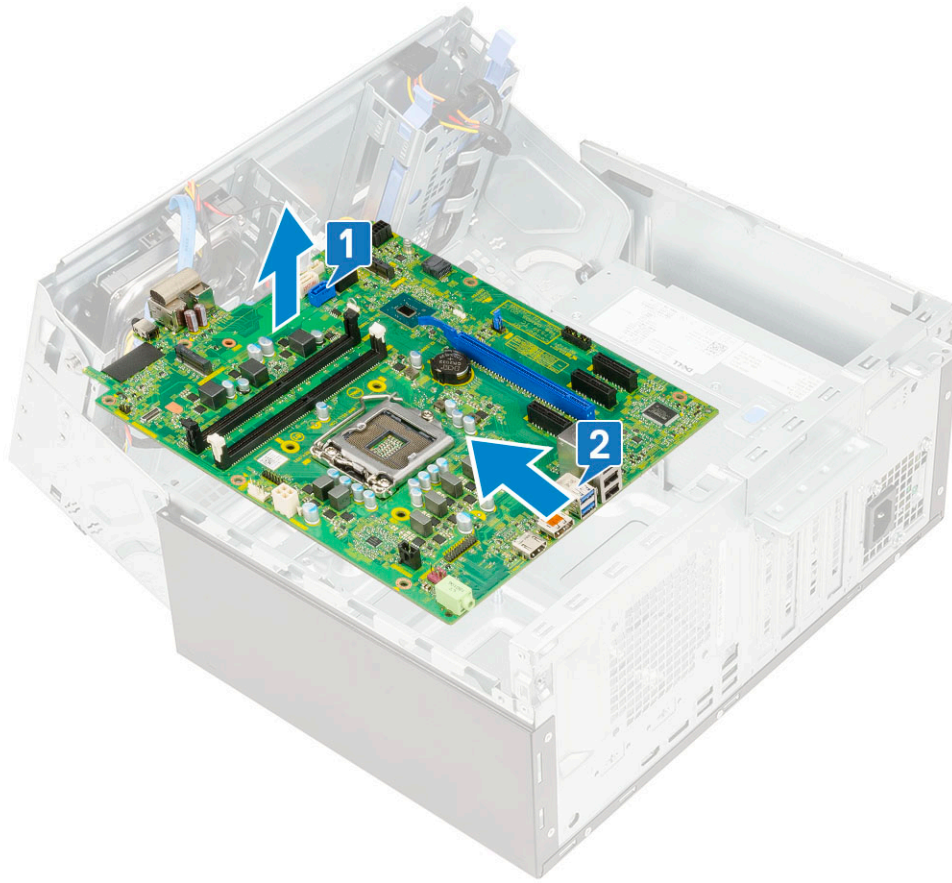

## Emolevyn asentaminen

- 1 Pitele emolevyä sen reunoista ja kohdista se tietokoneen takaosaan.
- 2 Laske emolevy tietokoneeseen siten, että emolevyn takana olevat liittimet ovat kohdakkain kotelossa olevien aukkojen kanssa ja emolevyn ruuvireiät ovat kohdakkain tietokoneen korokkeiden kanssa [1, 2].

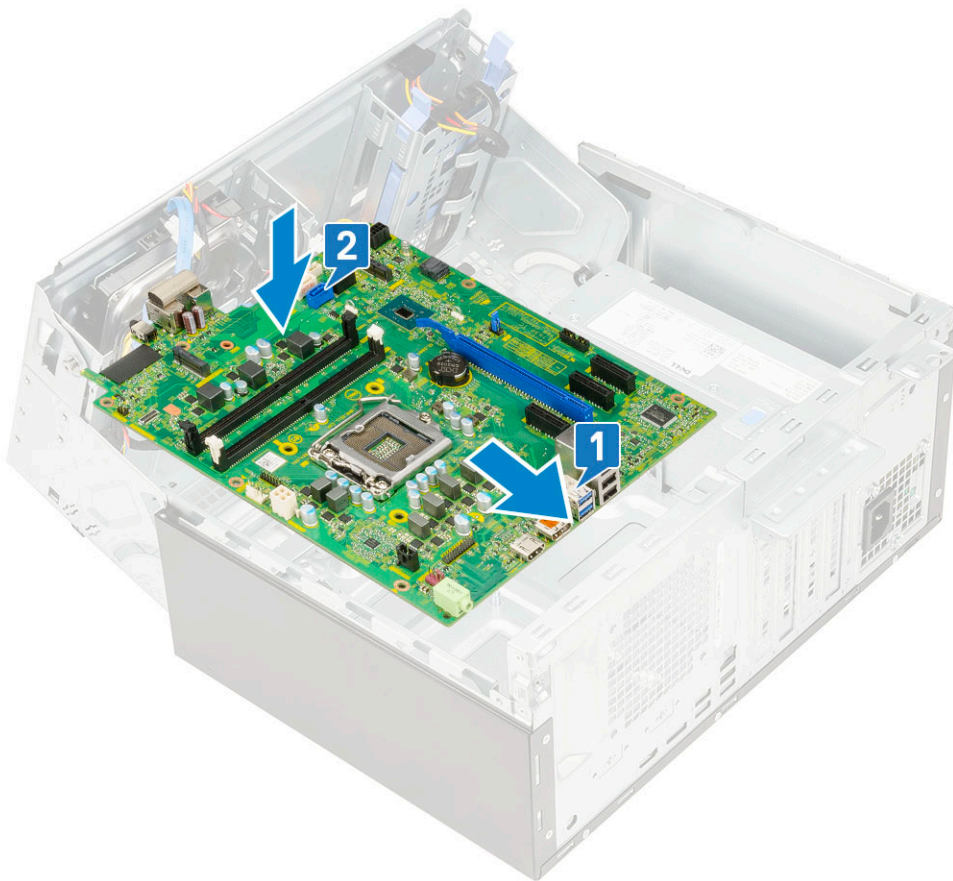

- 3 Asenna ruuvit, joilla emolevy kiinnittyy tietokoneeseen [1].

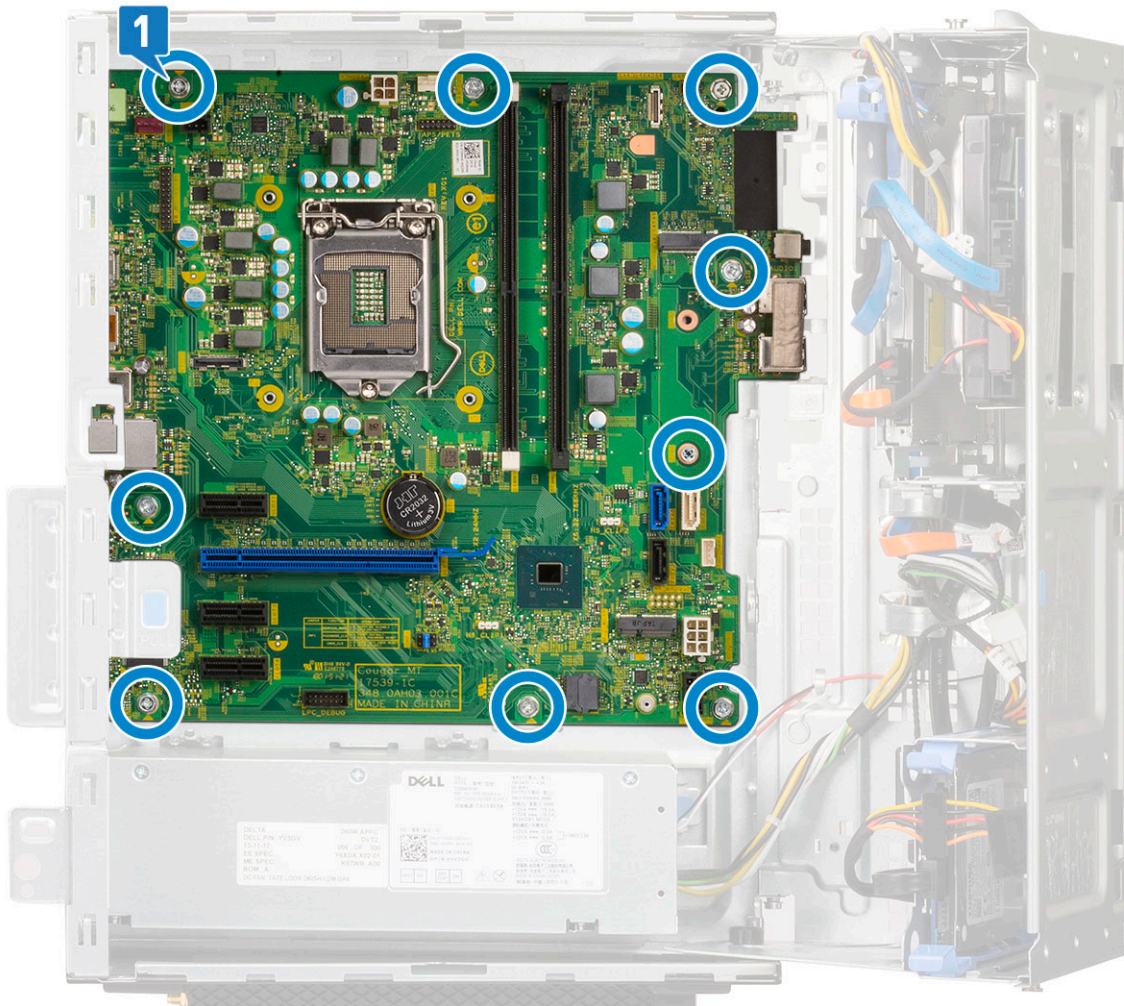

- 4 Reititä kaikki kaapelit reitityskiinnikkeiden läpi.
- 5 Kohdista kaapelit emolevyn liittimien nastoihin ja kytke seuraavat kaapelit emolevyyn:
  - a SATA [1]
  - b Järjestelmän virta [2]
  - c Kaiutin [3]
  - d Kiintolevyn data ja optisen aseman data [4]
  - e CPU:n virta [5]

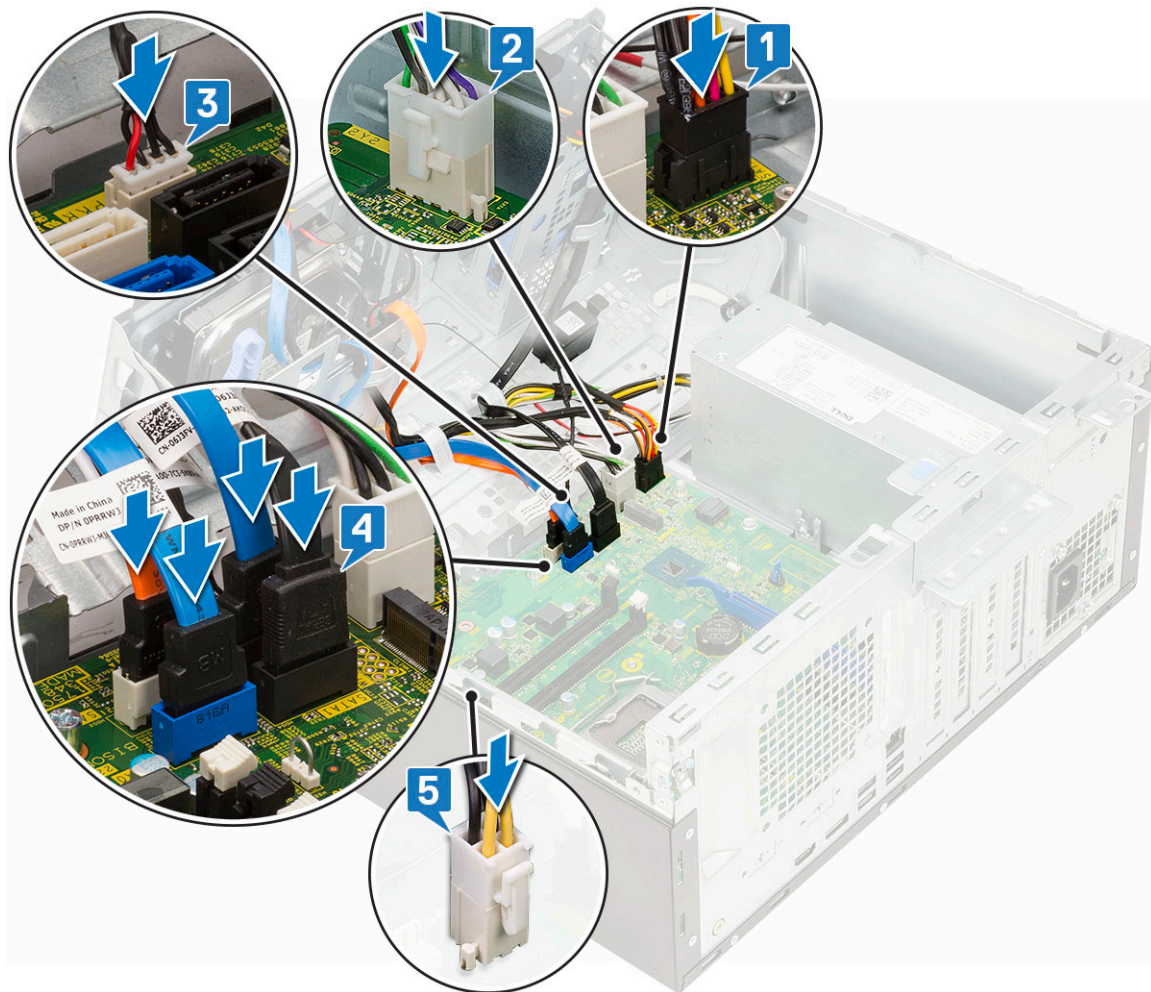

- 6 Asenna seuraavat:
  - a Muistimoduuli
  - b PCIe SSD
  - c Laajennuskortit
  - d SD-kortinlukija
  - e Suoritin
  - f Jäähdytyslementti
  - g Jäähdytyslevyn tuuletin
- 7 Sulje etupaneelin luukku.
- 8 Asenna seuraavat:
  - a Eturehys
  - b Sivukansi
- 9 Noudata Tietokoneen sisällä työskentelyn jälkeen -kohdan ohjeita.

## Vianmääritys

# Enhanced Pre-boot System Assessment – ePSA-diagnoosi

ePSA-diagnoosi (jota kutsutaan myös järjestelmädiagnoosiksi) suorittaa laitteiston täydellisen tarkistuksen. ePSA on kiinteä osa BIOS:ia, ja BIOS käynnistää sen sisäisesti. Kiinteä järjestelmän diagnoosi tarjoaa vaihtoehtoja tietyille laitteille ja laiteryhmillä, joilla voidaan

- suorittaa testit automaattisesti tai interaktiivisesti
- toistaa testit
- esittää tai tallentaa testin tulokset
- käydä testejä läpi ja valita ylimääräisiä testiasetuksia, jotta viallisista laitteista saataisiin lisää tietoa
- esittää tilailmoituksia, jotka kertovat, onnistuivatko testit
- esittää virheilmoituksia, joissa kerrotaan testauksen aikana havaituista ongelmista

**VAROITUS:** Käytä järjestelmädiagnoosia ainoastaan oman tietokoneesi tarkistamiseen. Tämän ohjelman käyttö muissa tietokoneissa saattaa johtaa virheellisiin tuloksiin tai virheilmoituksiin.

**HUOMAUTUS:** Eräiden laitteiden tarkistus edellyttää toimia käyttäjiltä. Ole päätteen ääressä, kun järjestelmädiagnoosia suoritetaan.

## ePSA-diagnoosin suorittaminen

- 1 Käynnistä diagnostiikan käynnistys jommallakummalla edellä ehdotetuista menetelmistä
- 2 Kun kerran suoritettava käynnistysvalikko on avautunut, siirry ylä- tai alanuolinäppäimellä kohtaan ePSA tai diagnostiikka ja käynnistä painamalla <return>-näppäintä  
Fn- ja virtapainikkeen painaminen nollaa näytöllä valitun diagnostiikkakäynnistyksen ja käynnistää sitten ePSA:n/diagnostiikan suoraan.
- 3 Valitse käynnistysvalikosta **Diagnostics (Diagnostiikka)**.
- 4 Voit siirtyä sivuluettelointiin painamalla oikeassa alakulmassa olevaa nuolta.  
Havaitut kohteet luetellaan ja testataan
- 5 Jos löytyy ongelmia, virhekoodit esitetään.  
Merkitse virhekoodi ja validointinumero muistiin ja ota yhteyttä Dellin.

## Diagnostiikkatestin suorittaminen tietylle asemalle

- 1 Pysäytä diagnostiikkatesti painamalla Esc-näppäintä ja valitsemalla **Yes** (Kyllä).
- 2 valitse vasemmasta paneelista laite ja napsauta **Run Tests (Suorita testit)**.
- 3 Jos löytyy ongelmia, virhekoodit esitetään.  
Merkitse virhekoodi ja validointinumero muistiin ja ota yhteyttä Dellin.

## Diagnostiikka

Tietokoneen POST (Power On Self Test) varmistaa, että se täyttää tietokoneen perusvaatimukset ja että laitteisto toimii asianmukaisesti ennen käynnistysprosessin aloittamista. Jos tietokone läpäisee POST-prosessin, tietokone käynnistyy normaalitilassa. Jos tietokone ei

läpäise POST-prosessia, tietokone antaa sarjan merkkivalokoodeja käynnistyksen aikana. Järjestelmän merkkivalo on integroitu virtapainikkeeseen.

Seuraavassa taulukossa esitetään valomerkit ja niiden merkitys.

### Taulukko 3. Virran merkkivalon yhteenveto

Keltaisen merkkivalon tila	Valkoisen merkkivalon tila	Järjestelmän tila	Huomautukset
Off (Pois)	Off (Pois)	S5	
Off (Pois)	Vilkkuu	S3, ei PWRGD_PS:ää	
Edellinen tila	Edellinen tila	S3, ei PWRGD_PS:ää	Tämä merkintä tarjoaa mahdollisuuden viipeelle SLP_S3# active -tilasta PWRGD_PS inactive -tilaan.
Vilkkuu	Off (Pois)	S0, ei PWRGD_PS:ää	
Tasainen	Off (Pois)	S0, ei PWRGD_PS:ää, koodin haku = 0	
Off (Pois)	Tasainen	S0, ei PWRGD_PS:ää, koodin haku = 1	Tämä merkitsee sitä, että BIOS-suoritus on aloitettu ja merkkivalorekisteri on nyt kirjoitettavissa.

### Taulukko 4. Keltaisen merkkivalon vilkkumisen virheet

Keltaisen merkkivalon tila	Valkoisen merkkivalon tila	Järjestelmän tila	Huomautukset
2	1	Viallinen MBD	Viallinen MBD – rivit A, G, H ja J taulukosta 12.4 (SIO Spec - Pre-Post indicators [40])
2	2	Viallinen MB, virtalähde tai kaapelointi	Viallinen MBD, virtalähde tai virtalähdekaapelointi – rivit B, C ja D taulukosta 12.4 SIO spec [40]
2	3	Viallinen MBD, DIMMS tai suoritin	Viallinen MBD, DIMMS tai suoritin – rivit F ja K taulukosta 12.4 (SIO spec) [40]
2	4	Viallinen nappiparisto	Viallinen nappiparisto – rivi M taulukosta 12.4 (SIO spec [40])

### Taulukko 5. Tilat BIOS-isäntähallinnassa

Keltaisen merkkivalon tila	Valkoisen merkkivalon tila	Järjestelmän tila	Huomautukset
2	5	BIOS-tila 1	BIOS Post -koodi (vanha merkkivalosarja 0001): BIOS on vioittunut.
2	6	BIOS-tila 2	BIOS Post -koodi (vanha merkkivalosarja 0010): suoritinmäärittelyssä tai suorittimessa on vika.
2	7	BIOS-tila 3	BIOS Post -koodi (vanha merkkivalosarja 0011): Muistimäärittely on käynnissä. Oikea muistimoduulit

Keltaisen merkkivalon tila	Valkoisen merkkivalon tila	Järjestelmän tila	Huomautukset
3	1	BIOS-tila 4	tunnistetaan, mutta tapahtui virhe. BIOS Post -koodi (vanha merkkivalosarja 0100): yhdistä PCI-laitteen määrittäminen tai virhe videoalijärjestelmän määrittämisessä tai virhe. BIOS eliminoi 0101-videokoodin.
3	2	BIOS-tila 5	BIOS Post -koodi (vanha merkkivalosarjan 0110): yhdistä tallennus- ja USB-määrittäminen tai virhe. BIOS eliminoi 0111 USB -koodin.
3	3	BIOS-tila 6	BIOS Post -koodi (vanha merkkivalosarja 1000): muistimäärittäminen, muistia ei havaittu.
3	4	BIOS-tila 7	BIOS Post -koodi (vanha merkkivalosarja 1001): ilmeni vakava emolevyvirhe.
3	5	BIOS-tila 8	BIOS Post -koodi (vanha merkkivalosarja 1010): muistimäärittäminen, moduulit eivät ole yhteensopivia tai ne on määritetty väärin.
3	6	BIOS-tila 9	BIOS Post -koodi (vanha merkkivalosarja 1011): yhdistä muut esivideo-toiminnot ja resurssimäärittämisskoodit. BIOS eliminoi 1100-koodin.
3	7	BIOS-tila 10	BIOS Post -koodi (vanha merkkivalosarja 1110): muut Post-esitoiminnot, rutiini videoalustuksen jälkeen.

## Diagnoosin virheilmoitukset

Taulukko 6. Diagnoosin virheilmoitukset

Virheilmoitukset	Kuvaus
AUXILIARY DEVICE FAILURE	Kosketuslevy tai ulkoinen hiiri voi olla viallinen. Jos käytössä on ulkoinen hiiri, tarkista johdon kytkentä. Ota Pointing Device (osoituslaite) -vaihtoehto käyttöön järjestelmän asennusohjelmassa.
BAD COMMAND OR FILE NAME	Varmista, että olet kirjoittanut komennot oikein, lisännyt välilyönnit oikeisiin paikkoihin ja käyttänyt oikeaa tiedostopolkua.
CACHE DISABLED DUE TO FAILURE	Mikroprosessorin ensisijaisen sisäisen välimuistin toiminnassa on virhe. <b>Ota yhteyttä Dellin</b>
CD DRIVE CONTROLLER FAILURE	Optinen asema ei vastaa tietokoneen antamiin komentoihin.
DATA ERROR	Kiintolevy ei voi lukea tietoja.

## Virheilmoitukset

## Kuvaus

DECREASING AVAILABLE MEMORY	Yksi tai useampia muistikammoista voi olla viallinen tai huonosti paikoillaan. Asenna muistikammat uudelleen paikoilleen ja vaihda ne tarvittaessa uusiin.
DISK C: FAILED INITIALIZATION	Kiintolevyn alustus ei onnistunut. Suorita Dell Diagnostics ohjelman kiintolevytestit (katso ).
DRIVE NOT READY	Toiminnon jatkamiseen vaaditaan kiintolevy. Asenna kiintolevy kiintolevypaikkaan.
ERROR READING PCMCIA CARD	Tietokone ei tunnista ExpressCard-korttia. Asenna kortti uudelleen tai kokeile toista korttia.
EXTENDED MEMORY SIZE HAS CHANGED	Häviämättömään RAM-muistiin (NVRAM) merkitty muistin määrä ei vastaa tietokoneeseen asennetun muistin määrää. Käynnistä tietokone uudelleen. Jos virhe toistuu, <b>ota yhteyttä Delliin</b> .
THE FILE BEING COPIED IS TOO LARGE FOR THE DESTINATION DRIVE	Kopioitava tiedosto ei mahdu levyille tai levy on täynnä. Kopioi tiedosto toiselle tai suuremmalle levyille.
A FILENAME CANNOT CONTAIN ANY OF THE FOLLOWING CHARACTERS: \ / : * ? " < >   -	Älä käytä näitä merkkejä tiedostonimissä.
GATE A20 FAILURE	Muistikampa voi olla irti. Asenna muistikammat uudelleen paikoilleen ja vaihda ne tarvittaessa uusiin.
GENERAL FAILURE	Käyttöjärjestelmä ei pysty suorittamaan komentoa. Tätä ilmoituksen jälkeen annetaan yleensä tarkempia tietojaesim. For example, Printer out of paper. Take the appropriate action.
HARD-DISK DRIVE CONFIGURATION ERROR	Tietokone ei tunnista asematyyppiä. Sammuta tietokone, irrota kiintolevy ja käynnistä tietokone CD-levyltä. Sammuta sitten tietokone, asenna kiintolevy takaisin paikalleen ja käynnistä tietokone uudelleen. Suorita Dell-diagnostiikkaohjelman kiintolevytestit (katso ).
HARD-DISK DRIVE CONTROLLER FAILURE 0	CD-asema ei vastaa tietokoneen antamiin komentoihin. Sammuta tietokone, irrota kiintolevy ja käynnistä tietokone CD-levyltä. Sammuta sitten tietokone, asenna kiintolevy takaisin paikalleen ja käynnistä tietokone uudelleen. Jos ongelma toistuu, kokeile toista asemaa. Suorita Dell-diagnostiikkaohjelman kiintolevytestit (katso ).
HARD-DISK DRIVE FAILURE	CD-asema ei vastaa tietokoneen antamiin komentoihin. Sammuta tietokone, irrota kiintolevy ja käynnistä tietokone CD-levyltä. Sammuta sitten tietokone, asenna kiintolevy takaisin paikalleen ja käynnistä tietokone uudelleen. Jos ongelma toistuu, kokeile toista asemaa. Suorita Dell-diagnostiikkaohjelman kiintolevytestit (katso ).
HARD-DISK DRIVE READ FAILURE	Kiintolevy voi olla viallinen. Sammuta tietokone, irrota kiintolevy ja käynnistä tietokone CD-levyltä. Sammuta sitten tietokone, asenna kiintolevy takaisin paikalleen ja käynnistä tietokone uudelleen. Jos ongelma toistuu, kokeile toista asemaa. Suorita Dell-diagnostiikkaohjelman kiintolevytestit (katso ).
INSERT BOOTABLE MEDIA	Käyttöjärjestelmä yrittää käynnistää tietokoneen levyiltä, jota ei ole tarkoitettu käynnistettäväksi, kuten optiselta asemalta. Aseta käynnistyslevy asemaan. Insert bootable media (asetä käynnistyslevy asemaan)
INVALID CONFIGURATION INFORMATION-PLEASE RUN SYSTEM SETUP PROGRAM	Järjestelmän kokoonpanotiedot eivät vastaa laitteiston kokoonpanoa. Tämä ilmoitus esiintyy useimmiten uuden

KEYBOARD CLOCK LINE FAILURE	muistikamman asentamisen jälkeen. Korjaa asianmukaiset kohdat järjestelmän asennusohjelmassa.
KEYBOARD CONTROLLER FAILURE	Jos käytössä on ulkoinen näppäimistö, tarkista johdon kytkentä. Suorita Dell-diagnostiikkaohjelman Keyboard Controller testi (katso ).
KEYBOARD DATA LINE FAILURE	Jos käytössä on ulkoinen näppäimistö, tarkista johdon kytkentä. Suorita Dell-diagnostiikkaohjelman Keyboard Controller testi (katso ).
KEYBOARD STUCK KEY FAILURE	Jos käytössä on ulkoinen näppäimistö, tarkista johdon kytkentä. Käynnistä tietokone uudelleen ja vältä koskemasta näppäimistöön tai hiiren käynnistyksen aikana. Suorita Dell Diagnostiikkaohjelman Stuck Key testi (katso ).
LICENSED CONTENT IS NOT ACCESSIBLE IN MEDIADIRECT	Dell MediaDirect ei voi tarkistaa tiedoston DRM-rajoituksia, joten tiedostoa ei voi toistaa.
MEMORY ADDRESS LINE FAILURE AT ADDRESS, READ VALUE EXPECTING VALUE	Muistikampa voi olla viallinen tai huonosti paikoillaan. Asenna muistikammat uudelleen paikoilleen ja vaihda ne tarvittaessa uusiin.
MEMORY ALLOCATION ERROR	Ohjelma, jota yrität suorittaa on, ristiriidassa käyttöjärjestelmän, toisen ohjelman tai apuohjelman kanssa. Sammuta tietokone, odota 30 sekuntia ja käynnistä se sitten uudelleen. Run the program again. Jos virheilmoitus toistuu, tarkista ohjelmiston ohjeet.
MEMORY DOUBLE WORD LOGIC FAILURE AT ADDRESS, READ VALUE EXPECTING VALUE	Muistikampa voi olla viallinen tai huonosti paikoillaan. Asenna muistikammat uudelleen paikoilleen ja vaihda ne tarvittaessa uusiin.
MEMORY ODD/EVEN LOGIC FAILURE AT ADDRESS, READ VALUE EXPECTING VALUE	Muistikampa voi olla viallinen tai huonosti paikoillaan. Asenna muistikammat uudelleen paikoilleen ja vaihda ne tarvittaessa uusiin.
MEMORY WRITE/READ FAILURE AT ADDRESS, READ VALUE EXPECTING VALUE	Muistikampa voi olla viallinen tai huonosti paikoillaan. Asenna muistikammat uudelleen paikoilleen ja vaihda ne tarvittaessa uusiin.
NO BOOT DEVICE AVAILABLE	Tietokone ei löydä kiintolevyä. Jos kiintolevy on käynnistyslaitteeksi, varmista, että se on asennettu, oikein paikoillaan ja osoitettu käynnistyslaitteeksi.
NO BOOT SECTOR ON HARD DRIVE	Käyttöjärjestelmä voi olla viallinen. <b>Ota yhteys Dellin.</b>
NO TIMER TICK INTERRUPT	Emolevyn piiri voi olla viallinen. Suorita Dell-diagnostiikkaohjelman kiintolevytestit (katso ).
NOT ENOUGH MEMORY OR RESOURCES. EXIT SOME PROGRAMS AND TRY AGAIN	Suoritat liian montaa ohjelmaa. Sulje kaikki ikkunat ja avaa ohjelma, jota haluat käyttää.
OPERATING SYSTEM NOT FOUND	Käyttöjärjestelmän uudelleenasetaminen: Jos ongelma jatkuu, <b>ota yhteyttä Dellin.</b>
OPTIONAL ROM BAD CHECKSUM	Virhe ROM-lisämuistissa. <b>Ota yhteys Dellin.</b>
SECTOR NOT FOUND	Käyttöjärjestelmä ei löydä kiintolevyn sektoria. Kyseessä voi olla viallinen sektori tai kiintolevyn vioittunut FAT. Tarkista kiintolevyn tiedostorakenne Windowsin virheentarkistustyökalulla. Katso ohjeet <b>Windowsin Ohje ja tuki</b> -toiminnosta (Valitse <b>Käynnistä &gt; Ohje ja</b>

## Virheilmoitukset

SEEK ERROR
SHUTDOWN FAILURE
TIME-OF-DAY CLOCK LOST POWER
TIME-OF-DAY CLOCK STOPPED
TIME-OF-DAY NOT SET-PLEASE RUN THE SYSTEM SETUP PROGRAM
TIMER CHIP COUNTER 2 FAILED
UNEXPECTED INTERRUPT IN PROTECTED MODE
X:\ IS NOT ACCESSIBLE. THE DEVICE IS NOT READY

## Kuvaus

<b>tuki</b> ). Jos virheellisiä sektoreita on useita, varmuuskopioi tiedot (jos mahdollista) ja alusta sen jälkeen kiintolevy uudelleen.
Käyttäjärjestelmä ei löydä kiintolevyn tiettyä uraa.
Emolevyn piiri voi olla viallinen. Suorita Dell-diagnostiikkaohjelman kiintolevytestit (katso ). Jos ilmoitus toistuu, <b>ota yhteyttä Dellin</b> .
Järjestelmän kokoonpanoasetukset ovat vioittuneet. Lataa akku kytkemällä tietokone sähköpistorasiaan. Jos ongelma toistuu, yritä palauttaa tiedot avaamalla järjestelmän asennusohjelma ja sulkemalla se sitten välittömästi. Jos ilmoitus toistuu, <b>ota yhteyttä Dellin</b> .
Järjestelmän kokoonpanoasetuksia tukeva vara-akku pitää ladata. Lataa akku kytkemällä tietokone sähköpistorasiaan. Jos ongelma jatkuu, <b>ota yhteyttä Dellin</b> .
Järjestelmän asennusohjelmaan tallennettu kellonaika tai päivämäärä ei vastaa järjestelmäkelloa. Korjaa <b>Date</b> (päivämäärä)- ja <b>Time</b> (aika)-asetukset.
Emolevyn piiri voi olla viallinen. Suorita Dell-diagnostiikkaohjelman kiintolevytestit (katso ).
Näppäimistöohjain voi olla viallinen tai muistikampa voi olla irti. Suorita <b>Dell-diagnostiikkaohjelman järjestelmämuistitestit</b> ja <b>Keyboard Controller</b> -testi tai <b>ota yhteyttä Dellin</b> .
Aseta levyke asemaan ja yritä uudelleen.

# Järjestelmän virheilmoitukset

## Taulukko 7. Järjestelmän virheilmoitukset

### Järjestelmäilmoitus

Alert! Previous attempts at booting the system have failed at checkpoint [nnnn]. For help resolving this problem, please note this checkpoint and contact Dell Technical Support. (Varoitus! Aiemmat yritykset käynnistää tämä järjestelmä ovat epäonnistuneet tarkistuspisteessä [nnnn]. Ratkaise tämä ongelma kirjaamalla tämä tarkistuspiste muistiin ja ottamalla yhteys Dellin tekniseen tukeen.)
CMOS checksum error (CMOS-tarkistussummavirhe)
CPU fan failure (Suorittimen tuulettimen vika)
System fan failure (Järjestelmän tuulettimen vika)
Hard-disk drive failure (Kiintolevyvirhe)
Keyboard failure (Näppäimistövika)
No boot device available (Käynnistyslaitetta ei ole käytettävissä)

### Kuvaus

Tietokoneen käynnistäminen epäonnistui kolme kertaa peräkkäin saman virheen takia.
RTC nollataan, <b>BIOS-asetusten</b> oletusarvot on ladattu.
Suorittimen tuulettimessa on vika.
Järjestelmän tuulettimessa on vika.
Mahdollinen kiintolevyn virhe POSTin aikana.
Näppäimistövika tai irrallinen johto. Jos johdon kiinnittäminen uudelleen ei ratkaise ongelmaa, vaihda näppäimistö.
Kiintolevyllä ei ole käynnistysosiota, kiintolevyn kaapeli on löysällä tai kiintolevylaitetta ei ole käytettävissä.

No timer tick interrupt (Ei ajastimen keskeytystä)

NOTICE - Hard Drive SELF MONITORING SYSTEM has reported that a parameter has exceeded its normal operating range. Dell recommends that you back up your data regularly. A parameter out of range may or may not indicate a potential hard drive problem (VAROITUS - Kiintolevyn ITSESEURANTAJÄRJESTELMÄ on ilmoittanut, että parametri on ylittänyt normaalin toiminta-alueensa. Dell suosittelee, että varmuuskopioit tiedot säännöllisesti. Toiminta-alueen ulkopuolella oleva parametri saattaa olla merkki mahdollisesta kiintolevyongelmasta)

- Jos kiintolevy on käynnistyslaite, varmista, että kaapelit on kytketty ja että asema on asennettu oikein ja osioitu käynnistyslaitteeksi.
- Siirry järjestelmän asetuksiin ja varmista, että käynnistyksen järjestystiedot ovat oikein.

Emolevyn piiri voi toimia väärin, tai emolevyssä voi olla häiriö.

S.M.A.R.T-virhe, mahdollinen kiintolevyn vika.

# Avun saaminen

## Dellin yhteystiedot

**HUOMAUTUS:** Jos käytössäsi ei ole Internet-yhteyttä, käytä ostolaskussa, lähetysluettelossa, laskussa tai Dellin tuoteluettelossa olevia yhteystietoja.

Dell tarjoaa monia online- ja puhelinpohjaisia tuki- ja palveluvaihtoehtoja. Niiden saatavuus vaihtelee maa- ja tuotekohtaisesti, ja jotkut palvelut eivät välttämättä ole saatavilla alueellasi. Dellin myynnin, teknisen tuen ja asiakaspalvelun yhteystiedot:

- 1 Siirry osoitteeseen **Dell.com/support**.
- 2 Valitse tukiluokka.
- 3 Tarkista maa tai alue sivun alareunan avattavasta **Choose A Country/Region (Valitse maa/alue)** -luettelosta
- 4 Valitse tarpeitasi vastaava palvelu- tai tukilinkki.