

Dell OptiPlex 3060 w obudowie SFF

Instrukcja serwisowa



Uwagi, przestrogi i ostrzeżenia

 **UWAGA:** Napis UWAGA oznacza ważną wiadomość, która pomoże lepiej wykorzystać komputer.

 **PRZESTROGA:** Napis PRZESTROGA informuje o sytuacjach, w których występuje ryzyko uszkodzenia sprzętu lub utraty danych, i przedstawia sposoby uniknięcia problemu.

 **OSTRZEŻENIE:** Napis OSTRZEŻENIE informuje o sytuacjach, w których występuje ryzyko uszkodzenia sprzętu, obrażeń ciała lub śmierci.

1 Serwisowanie komputera.....	5
Instrukcje dotyczące bezpieczeństwa.....	5
Wyłączanie komputera — Windows 10.....	5
Przed przystąpieniem do serwisowania komputera.....	6
Po zakończeniu serwisowania komputera.....	6
2 Technologia i podzespoły.....	7
Procesory.....	7
DDR4.....	7
Szczegółowe informacje o pamięci DDR4.....	7
Błędy pamięci.....	8
Funkcje USB.....	8
USB 3.0/USB 3.1 pierwszej generacji (SuperSpeed USB).....	9
Szybkość.....	9
Zastosowania.....	10
Zgodność.....	10
HDMI 2.0.....	11
Funkcje interfejsu HDMI 2.0.....	11
Zalety portu HDMI.....	11
3 Wymontowywanie i instalowanie komponentów.....	12
Zalecane narzędzia.....	12
Lista rozmiarów śrub.....	12
Obudowa typu SFF — układ płyty głównej.....	12
Pokrywa boczna.....	13
Wymontowywanie pokrywy bocznej.....	13
Instalowanie pokrywy bocznej.....	14
Karta rozszerzeń.....	14
Wymontowywanie karty rozszerzeń.....	14
Instalowanie karty rozszerzeń.....	15
Bateria pastylkowa.....	16
Wymontowanie baterii pastylkowej.....	16
Instalowanie baterii pastylkowej.....	17
Zestaw dysku twardego.....	18
Wymontowywanie zestawu dysku twardego.....	18
Instalowanie zestawu dysku twardego.....	19
Pokrywa przednia.....	20
Wymontowywanie pokrywy przedniej.....	20
Instalowanie pokrywy przedniej.....	21
Napęd dysków optycznych.....	22
Wymontowywanie napędu dysków optycznych.....	22
Instalowanie napędu dysków optycznych.....	26
Moduł dysku twardego i napędu optycznego.....	30

Wymontowywanie modułu dysku twardego i napędu optycznego.....	30
Instalowanie modułu dysku twardego i napędu optycznego.....	33
Moduł pamięci.....	36
Wymontowywanie modułu pamięci.....	36
Instalowanie modułu pamięci.....	37
Wentylator radiatora.....	38
Wymontowywanie wentylatora radiatora.....	38
Instalowanie wentylatora radiatora.....	39
radiator.....	40
Wymontowywanie radiatora.....	40
Instalowanie radiatora.....	42
Przełącznik czujnika naruszenia obudowy.....	44
Wymontowywanie przełącznika czujnika naruszenia obudowy.....	44
Instalowanie przełącznika czujnika naruszenia obudowy.....	45
Przełącznik zasilania.....	46
Wymontowywanie przełącznika zasilania.....	46
Instalowanie przełącznika zasilania.....	47
Procesor.....	48
Wymontowywanie procesora.....	48
Instalowanie procesora.....	49
M.2 PCIe SSD.....	50
Wymontowywanie dysku SSD M.2 PCIe.....	50
Instalowanie dysku SSD M.2 PCIe.....	51
Zasilacz.....	52
Wymontowywanie zasilacza.....	52
Instalowanie zasilacza.....	54
Głośnik.....	56
Wymontowywanie głośnika.....	56
Instalowanie głośnika.....	57
Płyta systemowa.....	58
Wymontowywanie płyty systemowej.....	58
Instalowanie płyty systemowej.....	62
4 Rozwiązywanie problemów.....	66
Program diagnostyczny ePSA (Enhanced Pre-Boot System Assessment).....	66
Przeprowadzanie testu diagnostycznego ePSA.....	66
Diagnostyka.....	66
Diagnostyczne komunikaty o błędach.....	68
Komunikaty o błędach systemu.....	72
5 Uzyskiwanie pomocy.....	74
Kontakt z firmą Dell.....	74

Serwisowanie komputera

Instrukcje dotyczące bezpieczeństwa

Aby uchronić komputer przed uszkodzeniem i zapewnić sobie bezpieczeństwo, należy przestrzegać następujących zaleceń dotyczących bezpieczeństwa. O ile nie wskazano inaczej, każda procedura opisana w tym dokumencie opiera się na założeniu, że są spełnione następujące warunki:

- Użytkownik zapoznał się z informacjami dotyczącymi bezpieczeństwa, jakie zostały dostarczone z komputerem.
- Podzespół można wymienić lub, jeśli został zakupiony oddzielnie, zainstalować przez wykonanie procedury wymontowywania w odwrotnej kolejności.

⚠ OSTRZEŻENIE: Przed otwarciem obudowy komputera lub zdjęciem paneli należy odłączyć wszystkie źródła zasilania. Po zakończeniu pracy należy najpierw zainstalować wszystkie pokrywy i panele oraz wkręcić śruby, a dopiero potem podłączyć zasilanie.

⚠ OSTRZEŻENIE: Przed przystąpieniem do wykonywania czynności wymagających otwarcia obudowy komputera należy zapoznać się z instrukcjami dotyczącymi bezpieczeństwa, dostarczonymi z komputerem. Więcej informacji na temat postępowania zgodnego z zasadami bezpieczeństwa znajduje się na stronie dotyczącej przestrzegania przepisów pod adresem www.Dell.com/regulatory_compliance.

⚠ PRZESTROGA: Wiele napraw może być przeprowadzanych tylko przez certyfikowanego technika serwisowego. Użytkownik może jedynie samodzielnie rozwiązywać problemy oraz przeprowadzać proste naprawy opisane odpowiednio w dokumentacji produktu lub na telefoniczne polecenie zespołu wsparcia technicznego. Uszkodzenia wynikające z napraw serwisowych nieautoryzowanych przez firmę Dell nie są objęte gwarancją. Należy zapoznać się z instrukcjami bezpieczeństwa dostarczonymi z produktem i przestrzegać ich.

⚠ PRZESTROGA: Aby uniknąć wyładowania elektrostatycznego, należy odprowadzać ładunki z ciała za pomocą opaski uziemiającej zakładanej na nadgarstek lub dotykając co pewien czas niemalowanej metalowej powierzchni i jednocześnie złącza z tyłu komputera.

⚠ PRZESTROGA: Z komponentami i kartami należy obchodzić się ostrożnie. Nie dotykać elementów ani styków na kartach. Kartę należy trzymać za krawędzie lub za jej metalowe wsporniki. Komponenty, takie jak mikroprocesor, należy trzymać za brzegi, a nie za styki.

⚠ PRZESTROGA: Odłączając kabel, należy pociągnąć za wtyczkę lub umieszczony na niej uchwyt, a nie za sam kabel. Niektóre kable mają złącza z zatrzaskami; jeśli odłączasz kabel tego rodzaju, przed odłączeniem naciśnij zatrzaski. Pociągając za złącza, należy je trzymać w linii prostej, aby uniknąć wygięcia styków. Przed podłączeniem kabla należy upewnić się, że oba złącza są prawidłowo zorientowane i wyrównane.

ⓘ UWAGA: Kolor komputera i niektórych części może różnić się nieznacznie od pokazanych w tym dokumencie.

Wyłączanie komputera — Windows 10

⚠ PRZESTROGA: Aby zapobiec utracie danych, przed wyłączeniem komputera lub zdjęciem pokrywy bocznej należy zapisać i zamknąć wszystkie otwarte pliki i zakończyć wszystkie programy.

1 Kliknij lub stuknij przycisk .

2 Kliknij lub stuknij przycisk , a następnie kliknij lub stuknij polecenie **Wyłącz**.

ⓘ UWAGA: Sprawdź, czy komputer i wszystkie podłączone urządzenia są wyłączone. Jeśli komputer i podłączone do niego urządzenia nie wyłączyły się automatycznie po wyłączeniu systemu operacyjnego, naciśnij przycisk zasilania i przytrzymaj go przez około 6 sekund w celu ich wyłączenia.

Przed przystąpieniem do serwisowania komputera

Aby uniknąć uszkodzenia komputera, wykonaj następujące czynności przed rozpoczęciem pracy wewnątrz komputera.

- 1 Przestrzegaj [Instrukcji dotyczących bezpieczeństwa](#).
- 2 Sprawdź, czy powierzchnia robocza jest płaska i czysta, aby uniknąć porysowania komputera.
- 3 Wyłącz komputer.
- 4 Odłącz od komputera wszystkie kable sieciowe.

△ PRZESTROGA: Kabel sieciowy należy odłączyć najpierw od komputera, a następnie od urządzenia sieciowego.

- 5 Odłącz komputer i wszystkie urządzenia peryferyjne od gniazdek elektrycznych.
- 6 Po odłączeniu komputera od źródła zasilania naciśnij i przytrzymaj przycisk zasilania, aby odprowadzić ładunki elektryczne z płyty systemowej.

ⓘ UWAGA: Aby uniknąć wyładowania elektrostatycznego, należy podczas dotykania złącza z tyłu komputera odprowadzać ładunki z ciała za pomocą opaski uziemiającej zakładanej na nadgarstek lub dotykając co pewien czas niemalowanej metalowej powierzchni.

Po zakończeniu serwisowania komputera

Po zainstalowaniu lub dokonaniu wymiany sprzętu, ale jeszcze przed włączeniem komputera, podłącz wszelkie urządzenia zewnętrzne, karty i kable.

- 1 Podłącz do komputera kable telefoniczne lub sieciowe.

△ PRZESTROGA: Aby podłączyć kabel sieciowy, należy najpierw podłączyć go do urządzenia sieciowego, a następnie do komputera.

- 2 Podłącz komputer i wszystkie urządzenia peryferyjne do gniazdek elektrycznych.
- 3 Włącz komputer.
- 4 W razie potrzeby uruchom program **ePSA Diagnostics**, aby sprawdzić, czy komputer działa prawidłowo.

Technologia i podzespoły

Niniejszy rozdział zawiera szczegółowe informacje dotyczące technologii i komponentów dostępnych w systemie.

Tematy:

- [Procesory](#)
- [DDR4](#)
- [Funkcje USB](#)
- [HDMI 2.0](#)

Procesory

Systemy OptiPlex 5060 są wyposażone w chipsety i procesory Core ósmej generacji z serii Coffee Lake.

ⓘ UWAGA: Częstotliwość taktowania i wydajność tabletu zależy od obciążenia i innych zmiennych. Procesory mają do 8 MB pamięci podręcznej (zależnie od typu procesora).

- Procesor Intel Pentium Gold G5400 (2 rdzenie/4 MB/4 wątki/3,1 GHz/35 W); obsługuje system Windows 10/Linux
- Procesor Intel Pentium Gold G5500 (2 rdzenie/4 MB/4 wątki/3,2 GHz/35 W); obsługuje system Windows 10/Linux
- Procesor Intel Core i3-8100 (4 rdzenie/6 MB/4 wątki/3,1 GHz/35 W); obsługuje system Windows 10/Linux
- Procesor Intel Core i3-8300 (4 rdzenie/8 MB/4 wątki/3,2 GHz/35 W); obsługuje system Windows 10/Linux
- Procesor Intel Core i5-8400 (6 rdzeni/9 MB/6 wątków/do 3,3 GHz/35 W); obsługuje system Windows 10/Linux
- Procesor Intel Core i5-8500 (6 rdzeni/9 MB/6 wątków/do 3,5 GHz/35 W); obsługuje system Windows 10/Linux
- Procesor Intel Core i5-8600 (6 rdzeni/9 MB/6 wątków/do 3,7 GHz/35 W); obsługuje system Windows 10/Linux
- Procesor Intel Core i7-8700 (6 rdzeni/12 MB/12 wątków/do 4,0 GHz/35 W); obsługuje system Windows 10/Linux

DDR4

Moduły pamięci DDR4 (Double Data Rate czwartej generacji) to szybszy następca technologii DDR2 i DDR3. Maksymalna pojemność modułu DIMM wynosi 512 GB w porównaniu z 128 GB w przypadku technologii DDR3. Moduł SDRAM DDR4 jest zbudowany inaczej niż moduły SDRAM i DDR, co uniemożliwia jego nieprawidłową instalację w komputerze.

Pamięć DDR4 wymaga o 20 procent mniejszego napięcia (1,2 V) niż moduły DDR3, które potrzebują do działania 1,5 V. Technologia DDR4 obsługuje również nowy tryb głębokiego wyłączenia, który umożliwia urządzeniu hosta przejście w tryb gotowości bez konieczności odświeżania pamięci. Tryb głębokiego wyłączenia może ograniczyć zużycie energii w trybie gotowości o 40–50 procent.

Szczegółowe informacje o pamięci DDR4

Między modułami DDR3 a DDR4 występują subtelne, wskazane poniżej różnice.

Różnica wycięć

Wycięcie na module DDR4 znajduje się w innym miejscu niż na module DDR3. Oba wycięcia znajdują się na krawędzi po stronie montażowej, ale w przypadku modułów DDR4 jest to nieco inne miejsce, co zapobiega zainstalowaniu pamięci na niezgodnej płycie lub platformie.

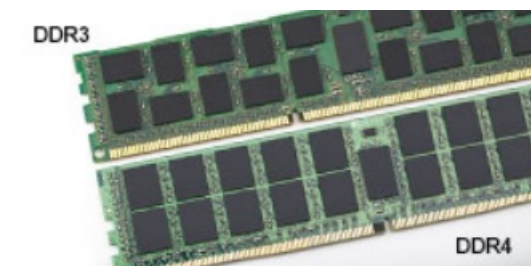

Rysunek 1. Różnica wycięć

Większa grubość

Moduły DDR4 są nieco grubsze niż moduły DDR3, co pozwala obsłużyć więcej warstw sygnałów.

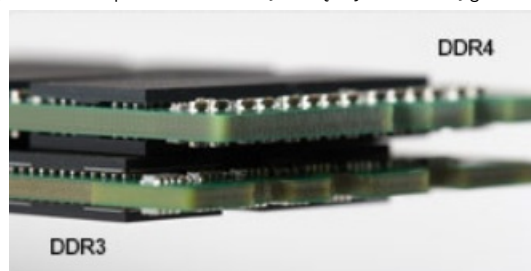

Rysunek 2. Różnica grubości

Zakrzywiona krawędź

Moduły DDR4 mają zakrzywioną krawędź, która ułatwia ich wsuwanie i zmniejsza obciążenie płytki drukowanej podczas instalacji pamięci.

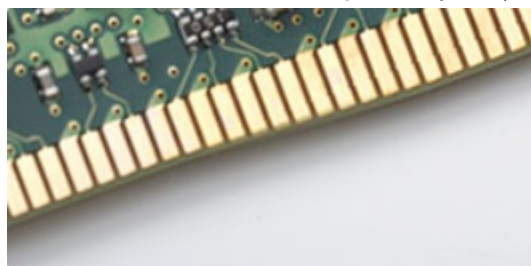

Rysunek 3. Zakrzywiona krawędź

Błędy pamięci

Błędy pamięci w komputerze wyświetlają nowy kod błędu ON-FLASH-FLASH lub ON-FLASH-ON. Jeśli wszystkie moduły pamięci ulegną awarii, wyświetlacz LCD nie włączy się. Spróbuj znaleźć przyczynę awarii pamięci, sprawdzając działanie sprawnych modułów w złączach umieszczonych na spodzie systemu lub pod klawiaturą, tak jak w niektórych systemach przenośnych.

Funkcje USB

Standard uniwersalnej magistrali szeregowej USB (Universal Serial Bus) został wprowadzony w 1996 r. Interfejs ten znacznie uprościł podłączanie do komputerów hostów urządzeń peryferyjnych, takich jak myszy, klawiatury, napędy zewnętrzne i drukarki.

Przyjrzyjmy się pokrótce ewolucji USB, korzystając z poniższej tabeli.

Tabela 1. Ewolucja USB

Typ	Prędkość przesyłania danych	Kategoria	Rok wprowadzenia
USB 3.0/USB 3.1 pierwszej generacji	5 Gb/s	Super-Speed	2010
USB 2.0	480 Mb/s	Hi-Speed	2000
USB 3.1 drugiej generacji	10 Gb/s	Super-Speed	2013

USB 3.0/USB 3.1 pierwszej generacji (SuperSpeed USB)

Przez wiele lat standard USB 2.0 był stale rozpowszechniany jako jedyny właściwy standard interfejsu komputerów. Sprzedano ok. 6 miliardów urządzeń, jednak potrzeba większej szybkości wciąż istniała w związku z rosnącą szybkością obliczeniową urządzeń oraz większym zapotrzebowaniem na przepustowość. Odpowiedzią na potrzeby klientów jest standard USB 3.0/USB 3.1 pierwszej generacji, który teoretycznie zapewnia 10-krotnie większą szybkość niż poprzednik. W skrócie funkcje standardu USB 3.1 pierwszej generacji można opisać następująco:

- Wyższa szybkość przesyłania danych (do 5 Gb/s)
- Większa maksymalna moc zasilania magistrali i większy pobór prądu dostosowany do urządzeń wymagających dużej mocy
- Nowe funkcje zarządzania zasilaniem
- Transmisja typu pełny duplex i obsługa nowych typów transmisji danych
- Wsteczna zgodność z USB 2.0
- Nowe złącza i kable

Poniższe tematy zawierają odpowiedzi na najczęściej zadawane pytania dotyczące standardu USB 3.0/USB 3.1 pierwszej generacji.



Szybkość

Obecnie w najnowszej specyfikacji standardu USB 3.0/USB 3.1 pierwszej generacji zdefiniowane są 3 tryby szybkości. Są to tryby Super-Speed, Hi-Speed i Full-Speed. Nowy tryb SuperSpeed ma prędkość przesyłania danych 4,8 Gb/s. W specyfikacji nadal istnieją tryby USB Hi-Speed i Full-Speed, znane szerzej odpowiednio jako USB 2.0 i 1.1. Te wolniejsze tryby nadal działają z szybkością odpowiednio 480 Mb/s i 12 Mb/s. Zostały one zachowane dla zgodności ze starszym sprzętem.

Znacznie wyższa wydajność złącza USB 3.0/3.1 pierwszej generacji jest możliwa dzięki następującym zmianom technologicznym:

- Dodatkowa fizyczna magistrala istniejąca równolegle do bieżącej magistrali USB 2.0 (patrz zdjęcie poniżej).
- Złącze USB 2.0 miało cztery przewody (zasilania, uziemienia oraz parę przewodów do danych różnicowych); złącze USB 3.0/3.1 pierwszej generacji dysponuje czterema dodatkowymi przewodami obsługującymi dwie pary sygnałów różnicowych (odbioru i przesyłu), co daje łącznie osiem przewodów w złączach i kablach.
- Złącze USB 3.0/3.1 pierwszej generacji wykorzystuje dwukierunkowy interfejs transmisji danych w przeciwieństwie do układu półduplex występującego w wersji USB 2.0. Zapewnia to 10-krotnie większą teoretyczną przepustowość.

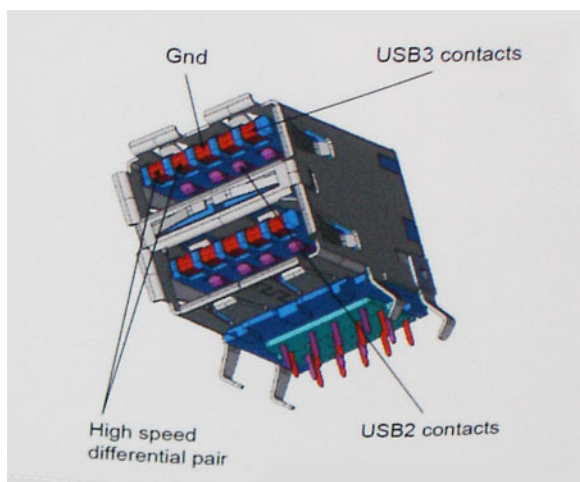

Współczesne rozwiązania, takie jak materiały wideo w rozdzielczości HD, pamięci masowe o pojemnościach wielu terabajtów i aparaty cyfrowe o dużej liczbie megapikseli, wymagają coraz większej przepustowości — standard USB 2.0 może nie być wystarczająco szybki. Ponadto żadne połączenie USB 2.0 nie zbliżyło się nawet do teoretycznej maksymalnej przepustowości 480 Mb/s; realne maksimum wynosiło około 320 Mb/s (40 MB/s). Podobnie złącze USB 3.0/USB 3.1 pierwszej generacji nigdy nie osiągnie prędkości 4,8 Gb/s. Prawdopodobnie realne maksimum będzie wynosiło 400 MB/s z uwzględnieniem danych pomocniczych. Przy tej prędkości złącze USB 3.0/USB 3.1 pierwszej generacji będzie 10-krotnie szybsze od złącza USB 2.0.

Zastosowania

Złącze USB 3.0/USB 3.1 pierwszej generacji zapewnia urządzeniom większą przepustowość, zwiększając komfort korzystania z nich. Przesyłanie sygnału wideo przez złącze USB było dotychczas bardzo niewygodne (z uwagi na rozdzielczość, opóźnienia i kompresję), ale można sobie wyobrazić, że przy 5–10-krotnym zwiększeniu przepustowości rozwiązania wideo USB będą działać znacznie lepiej. Sygnał Single-link DVI wymaga przepustowości prawie 2 Gb/s. Przepustowość 480 Mb/s była tu ograniczeniem, ale szybkość 5 Gb/s jest więcej niż obiecująca. Ten zapowiadający prędkość 4,8 Gb/s standard może się znaleźć nawet w produktach, które dotychczas nie były kojarzone ze złączami USB, na przykład w zewnętrznych systemach pamięci masowej RAID.

Poniżej wymieniono niektóre produkty z interfejsem SuperSpeed USB 3.0/USB 3.1 pierwszej generacji:

- Zewnętrzne stacjonarne dyski twarde USB 3.0/USB 3.1 pierwszej generacji
- Przenośne dyski twarde USB 3.0/USB 3.1 pierwszej generacji
- Stacje dokujące i przejściówki do dysków USB 3.0/USB 3.1 pierwszej generacji
- Pamięci i czytniki USB 3.0/USB 3.1 pierwszej generacji
- Nośniki SSD USB 3.0/USB 3.1 pierwszej generacji
- Macierze RAID USB 3.0/USB 3.1 pierwszej generacji
- Multimedialne napędy dysków optycznych
- Urządzenia multimedialne
- Rozwiązania sieciowe
- Karty rozszerzeń i koncentratory USB 3.0/USB 3.1 pierwszej generacji

Zgodność

Dobra wiadomość: standard USB 3.0/USB 3.1 pierwszej generacji został od podstaw zaplanowany z myślą o bezproblemowym współistnieniu ze standardem USB 2.0. Przede wszystkim mimo że w przypadku standardu USB 3.0/USB 3.1 pierwszej generacji zastosowano nowe fizyczne metody połączeń i kable zapewniające obsługę większych szybkości, samo złącze zachowało taki sam prostokątny kształt i cztery styki rozmieszczone identycznie jak w złączu standardu USB 2.0. W kablu USB 3.0/USB 3.1 pierwszej generacji

znajduje się pięć nowych połączeń odpowiedzialnych za niezależny odbiór i nadawanie danych, które są aktywowane po podłączeniu do odpowiedniego złącza SuperSpeed USB.

System Windows 8/10 będzie wyposażony w macierzystą obsługę kontrolerów USB 3.1 pierwszej generacji. Poprzednie wersje systemu Windows w dalszym ciągu wymagają oddzielnych sterowników dla kontrolerów USB 3.0/USB 3.1 pierwszej generacji.

Firma Microsoft poinformowała, że system Windows 7 będzie obsługiwał standard USB 3.1 pierwszej generacji — być może nie od razu, ale po zainstalowaniu późniejszego dodatku Service Pack lub aktualizacji. Niewykluczone, że po udanym wprowadzeniu obsługi standardu USB 3.0/USB 3.1 pierwszej generacji w systemie Windows 7 zostanie ona wprowadzona również w systemie Vista. Firma Microsoft potwierdziła to, mówiąc, że większość jej partnerów jest zdania, iż system Vista powinien również obsługiwać standard USB 3.0/USB 3.1 pierwszej generacji.

HDMI 2.0

W tym temacie opisano złącze HDMI 2.0 oraz jego funkcje i zalety.

HDMI (High-Definition Multimedia Interface) to branżowy standard cyfrowej transmisji nieskompresowanego sygnału audio/wideo HDMI stanowi interfejs między zgodnymi źródłami cyfrowego dźwięku i obrazu — takimi jak odtwarzacz DVD lub odbiornik audio/wideo — a zgodnymi cyfrowymi urządzeniami audio/wideo, takimi jak telewizory cyfrowe. Interfejs HDMI jest przeznaczony dla telewizorów i odtwarzaczy DVD HDMI. Jego podstawową zaletą jest zmniejszenie ilości kabli i obsługa technologii ochrony treści. Standard HDMI obsługuje obraz w rozdzielczości standardowej, podwyższonej i wysokiej, a także umożliwia odtwarzanie cyfrowego wielokanałowego dźwięku za pomocą jednego przewodu.

Funkcje interfejsu HDMI 2.0

- **Kanał Ethernet HDMI** – dodaje do połączenia HDMI możliwość szybkiego przesyłu sieciowego, pozwalając użytkownikom w pełni korzystać z urządzeń obsługujących protokół IP bez potrzeby osobnego kabla Ethernet.
- **Kanał powrotny dźwięku** – umożliwia podłączonemu do HDMI telewizorowi z wbudowanym tunerem przesyłanie danych dźwiękowych „w górę strumienia” do systemu dźwięku przestrzennego, eliminując potrzebę osobnego kabla audio.
- **3D** – definiuje protokoły we/wy dla najważniejszych formatów obrazu 3D, torując drogę do prawdziwie trójwymiarowych gier i filmów.
- **Typ zawartości** – przesyłanie informacji o typie zawartości w czasie rzeczywistym między wyświetlaczem a źródłem, umożliwiające telewizorowi optymalizację ustawień obrazu w zależności od typu zawartości.
- **Dodatkowe przestrzenie barw** – wprowadza obsługę dodatkowych modeli barw stosowanych w fotografii cyfrowej i grafice komputerowej.
- **Obsługa standardu 4K** – umożliwia przesyłanie obrazu w rozdzielczości znacznie wyższej niż 1080p do wyświetlaczy nowej generacji, które dorównują jakością systemom Digital Cinema stosowanym w wielu komercyjnych kinach
- **Złącze HDMI Micro** – nowe, mniejsze złącze dla telefonów i innych urządzeń przenośnych, obsługujące rozdzielczość do 1080p
- **Samochodowy system połączeń** – nowe kable i złącza do samochodowych systemów połączeń, dostosowane do specyficznych wymogów środowiska samochodowego i zapewniające prawdziwą jakość HD.

Zalety portu HDMI

- Jakość HDMI umożliwia transmisję cyfrowego, nieskompresowanego sygnału audio i wideo przy zachowaniu najwyższej jakości obrazu.
- Niski koszt HDMI to proste i ekonomiczne rozwiązanie, które łączy jakość i funkcjonalność cyfrowego interfejsu z obsługą nieskompresowanych formatów wideo.
- Dźwięk HDMI obsługuje wiele formatów audio, od standardowego dźwięku stereofonicznego po wielokanałowy dźwięk przestrzenny.
- HDMI łączy obraz i wielokanałowy dźwięk w jednym kablu, eliminując wysokie koszty i komplikacje związane z wieloma kablami stosowanymi w bieżących systemach A/V.
- HDMI obsługuje komunikację między źródłem wideo (takim jak odtwarzacz DVD) a telewizorem DTV, zapewniając nowe możliwości.

Wymontowywanie i instalowanie komponentów

Zalecane narzędzia

Procedury przedstawione w tym dokumencie wymagają użycia następujących narzędzi:

- Mały wkrętak z płaskim grotem
- Wkrętak krzyżakowy nr 1
- Mały rysik z tworzywa sztucznego

Lista rozmiarów śrub

Obudowa typu SFF — układ płyty głównej

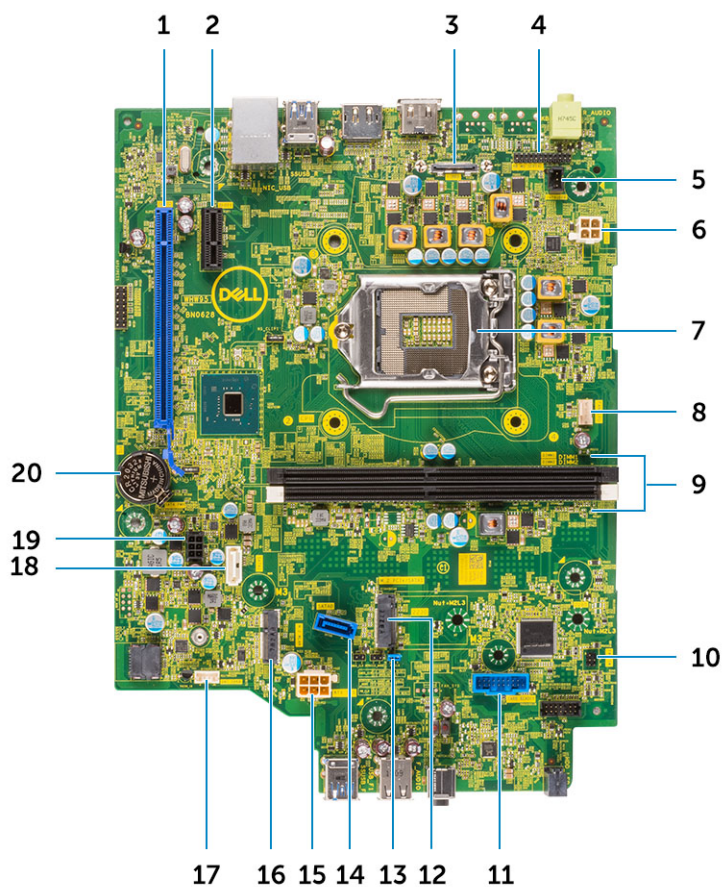

Elementy płyty głównej w obudowie SFF

- | | | | |
|----|---|----|---|
| 1 | Złącze PCIe x16 (SLOT1) | 2 | Złącze PCIe x1 (SLOT2) |
| 3 | Opcjonalne złącze wideo (HDMI 2.0b/DP/VGA) | 4 | Złącze portu szeregowego/PS2 (KB_MS_SERIAL) |
| 5 | Złącze przełącznika wykrywania otwarcia obudowy (INTRUDER) | 6 | Złącze zasilania procesora (ATX_CPU) |
| 7 | Liczba gniazd procesorów | 8 | Złącze wentylatora procesora (FAN_CPU) |
| 9 | Złącza pamięci (DIMM1, DIMM2) | 10 | złącze przełącznika zasilania (PWR_SW) |
| 11 | Złącze czytnika kart pamięci | 12 | Złącze karty SSD M.2 |
| 13 | Zworniki trybu serwisowego/kasowania hasła/resetowania ustawień CMOS (JMP1) | 14 | Złącze SATA 0 (kolor niebieski) |
| 15 | Złącze zasilania płyty systemowej (ATX_SYS) | 16 | Złącze karty WLAN M.2 |
| 17 | Złącze głośnika wewnętrznego (INT_SPKR) | 18 | Złącze SATA 2 (kolor biały) |
| 19 | Złącze kabla zasilania SATA | 20 | Bateria pastylkowa |

Pokrywa boczna

Wymontowywanie pokrywy bocznej

- 1 Wykonaj procedurę przedstawioną w sekcji [Przed przystąpieniem do serwisowania komputera](#).
- 2 Aby zdjąć pokrywę, wykonaj następujące czynności:
 - a Poluzuj śrubę mocującą pokrywę do komputera [1].
 - b Wsuń pokrywę boczną z systemu [2].

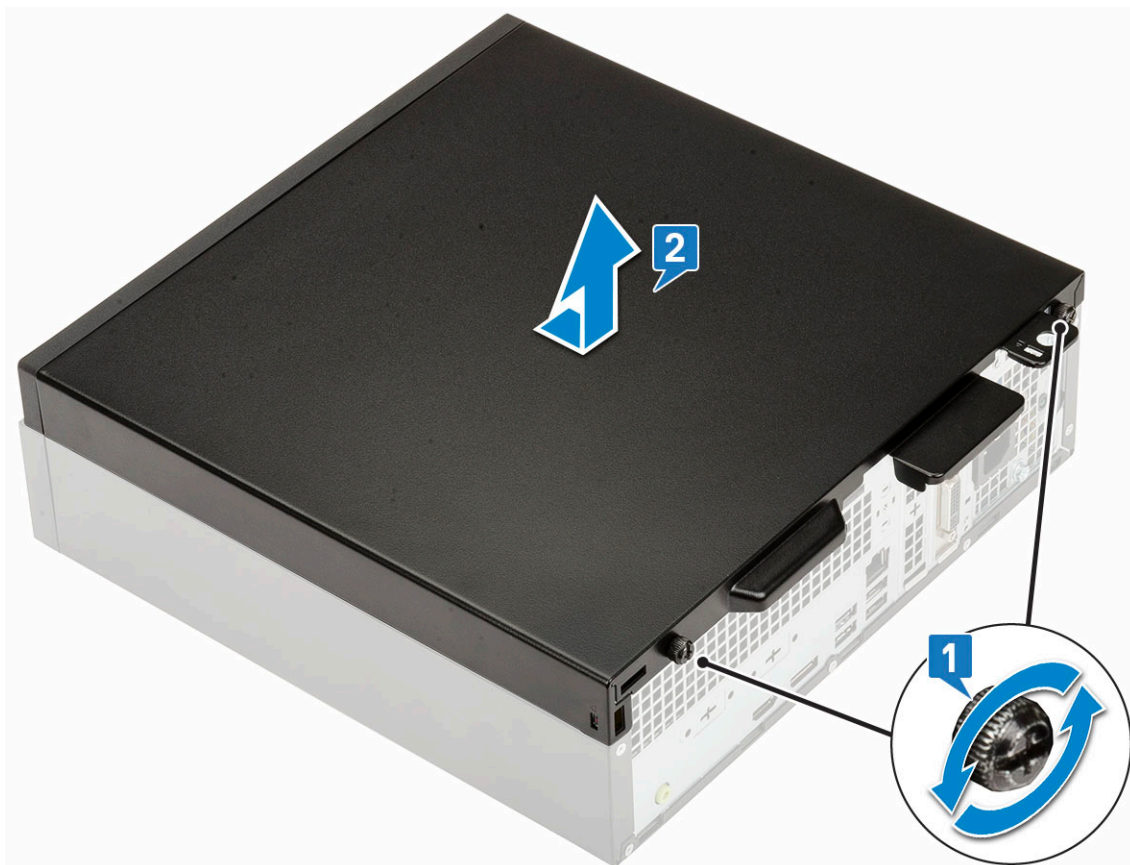

Instalowanie pokrywy bocznej

- 1 Umieść pokrywę na komputerze, przesuń ją, aby dopasować ją do obudowy, a następnie wkręć śruby mocujące pokrywę do komputera [1].

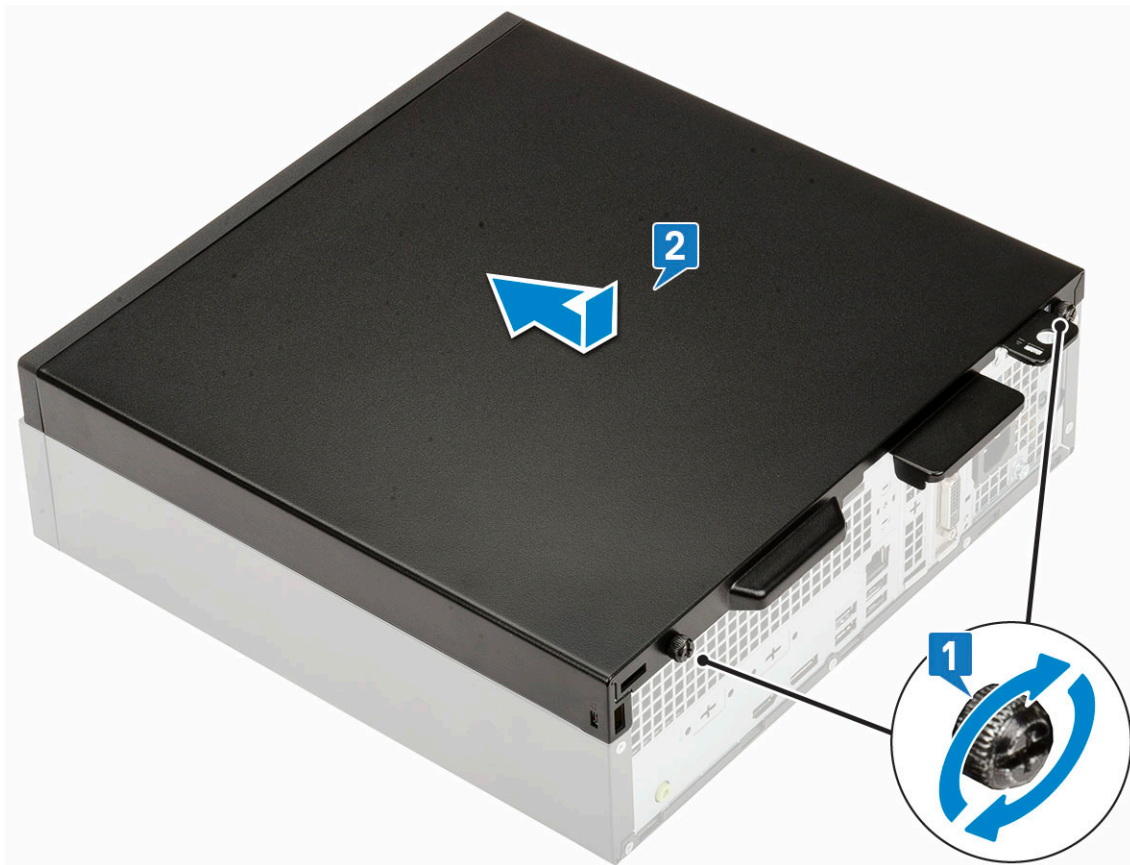

- 2 Wykonaj procedurę przedstawioną w sekcji [Po zakończeniu serwisowania komputera](#).

Karta rozszerzeń

Wymontowywanie karty rozszerzeń

- 1 Wykonaj procedurę przedstawioną w sekcji [Przed przystąpieniem do serwisowania komputera](#).
- 2 Zdejmij [pokrywę boczną](#).
- 3 Aby wyjąć kartę rozszerzeń, wykonaj następujące czynności:
 - a Pociągnij za metalowy zaczep, aby zwolnić kartę rozszerzeń [1].
 - b Pociągnij zaczep zwalniający u podstawy karty rozszerzeń [2].
 - c Odłącz kartę rozszerzeń i wyjmij ją z gniazda na płycie systemowej [3].

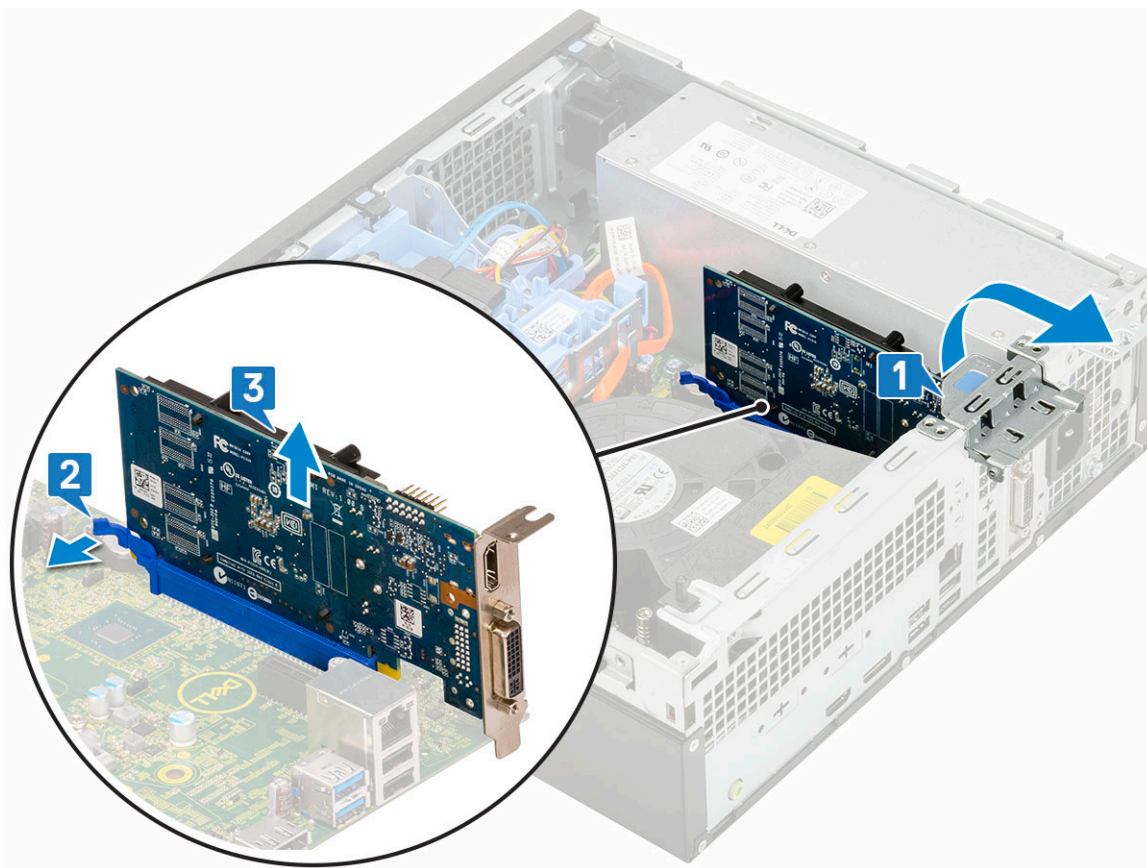

Instalowanie karty rozszerzeń

- 1 Umieść kartę rozszerzeń w gnieździe na płycie systemowej [1].
- 2 Wciśnij kartę rozszerzeń, aż usłyszysz kliknięcie [2].
- 3 Zamknij zatrzask karty rozszerzeń i wciśnij ją, aż usłyszysz kliknięcie [3].

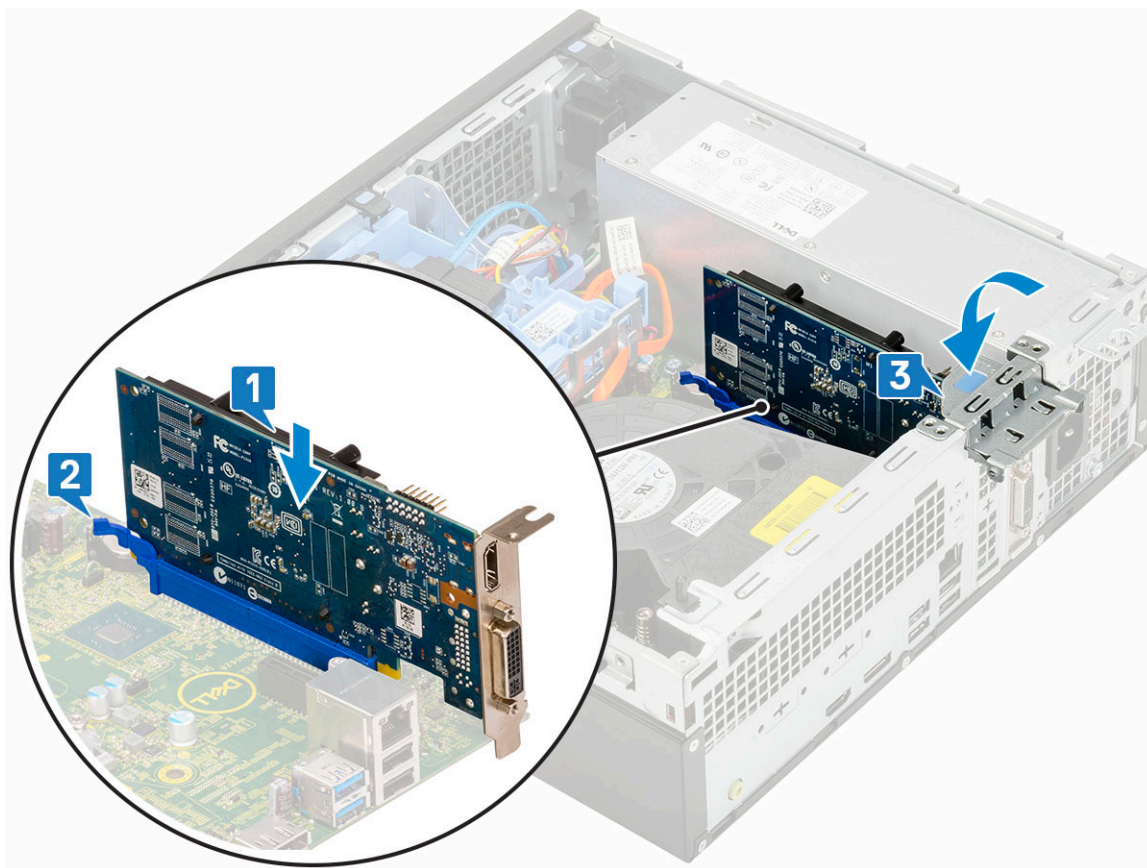

- 4 Zainstaluj [pokrywę boczną](#).
- 5 Wykonaj procedurę przedstawioną w sekcji [Po zakończeniu serwisowania komputera](#).

Bateria pastylkowa

Wymywanie baterii pastylkowej

- 1 Wykonaj procedurę przedstawioną w sekcji [Przed przystąpieniem do serwisowania komputera](#).
- 2 Zdejmij [pokrywę boczną](#).
- 3 Aby wymontować baterię pastylkową, wykonaj następujące czynności:
 - a Rysikiem z tworzywa sztucznego podważ zatrząsk zwalniający, aby bateria pastylkowa wyskoczyła z gniazda [1].
 - b Wyjmij baterię pastylkową z systemu [2].

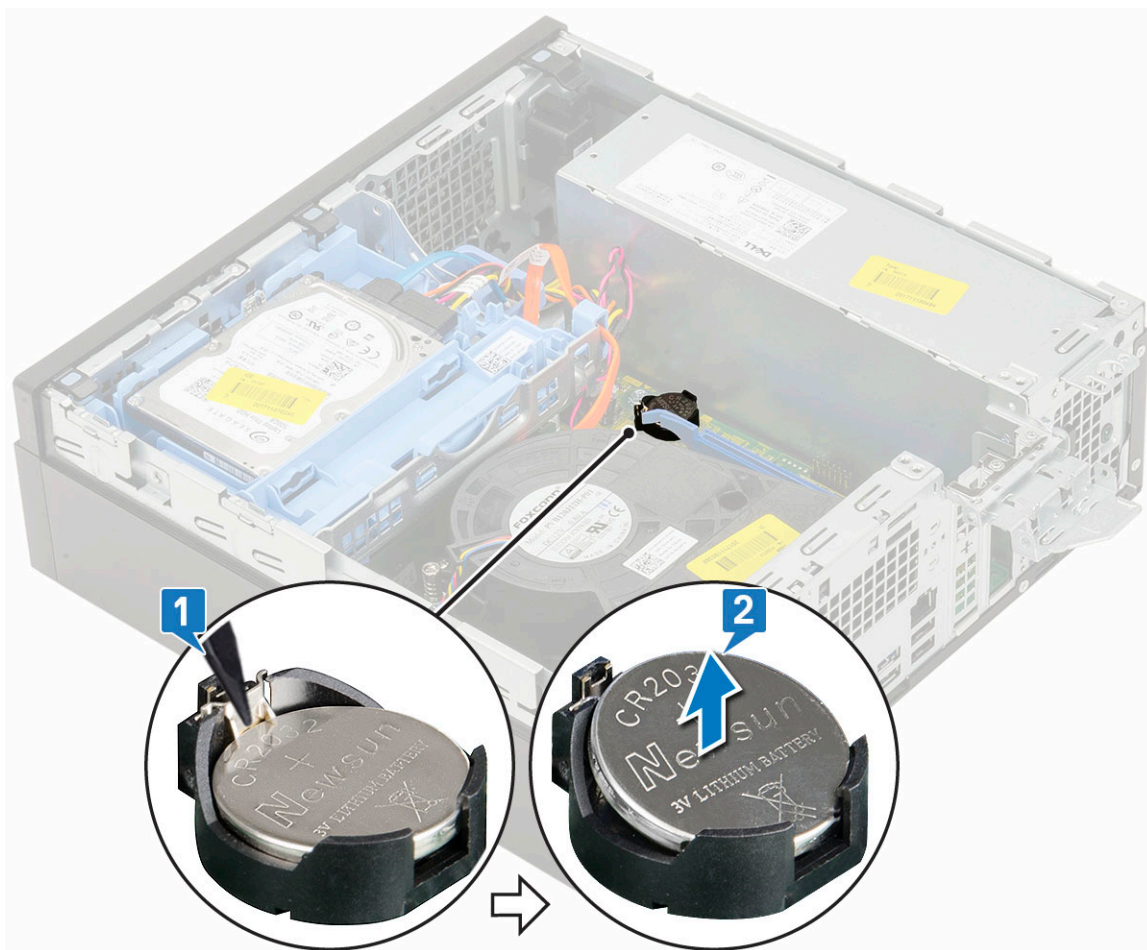

Instalowanie baterii pastylkowej

- 1 Włóż baterię pastylkową do gniazda na płycie systemowej [1].
- 2 Wciśnij baterię do gniazda, aż usłyszysz kliknięcie [2,3].

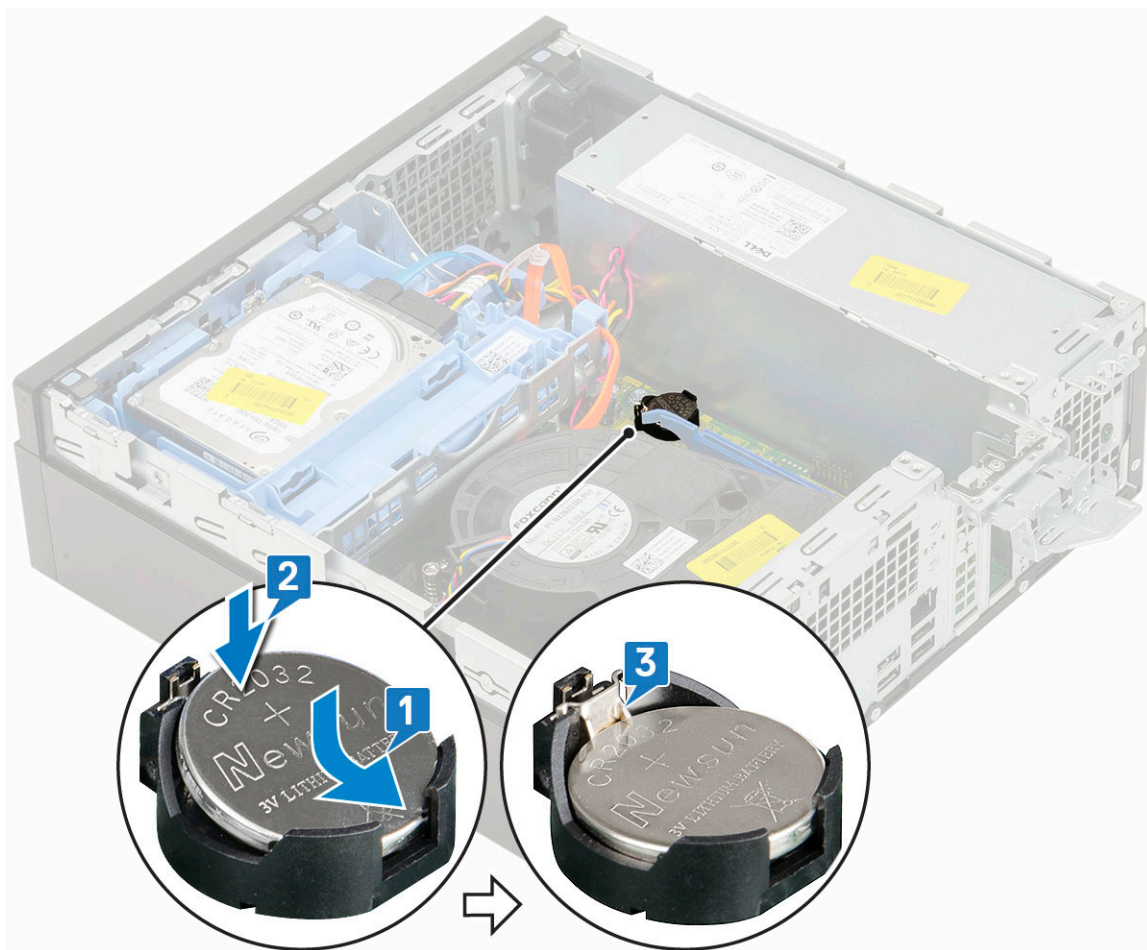

- 3 Zainstaluj [pokrywę boczną](#).
- 4 Wykonaj procedurę przedstawioną w sekcji [Po zakończeniu serwisowania komputera](#).

Zestaw dysku twardego

Wymontowywanie zestawu dysku twardego

- 1 Wykonaj procedurę przedstawioną w sekcji [Przed przystąpieniem do serwisowania komputera](#).
- 2 Zdejmij [pokrywę boczną](#).
- 3 Aby wyjąć dysk twardy:
 - a Odłącz kabel danych i kabel zasilania dysku twardego od złączy na dysku twardym [1, 2].
 - b Naciśnij zaczep zwalniający i wyjmij zestaw dysku twardego z systemu [3].

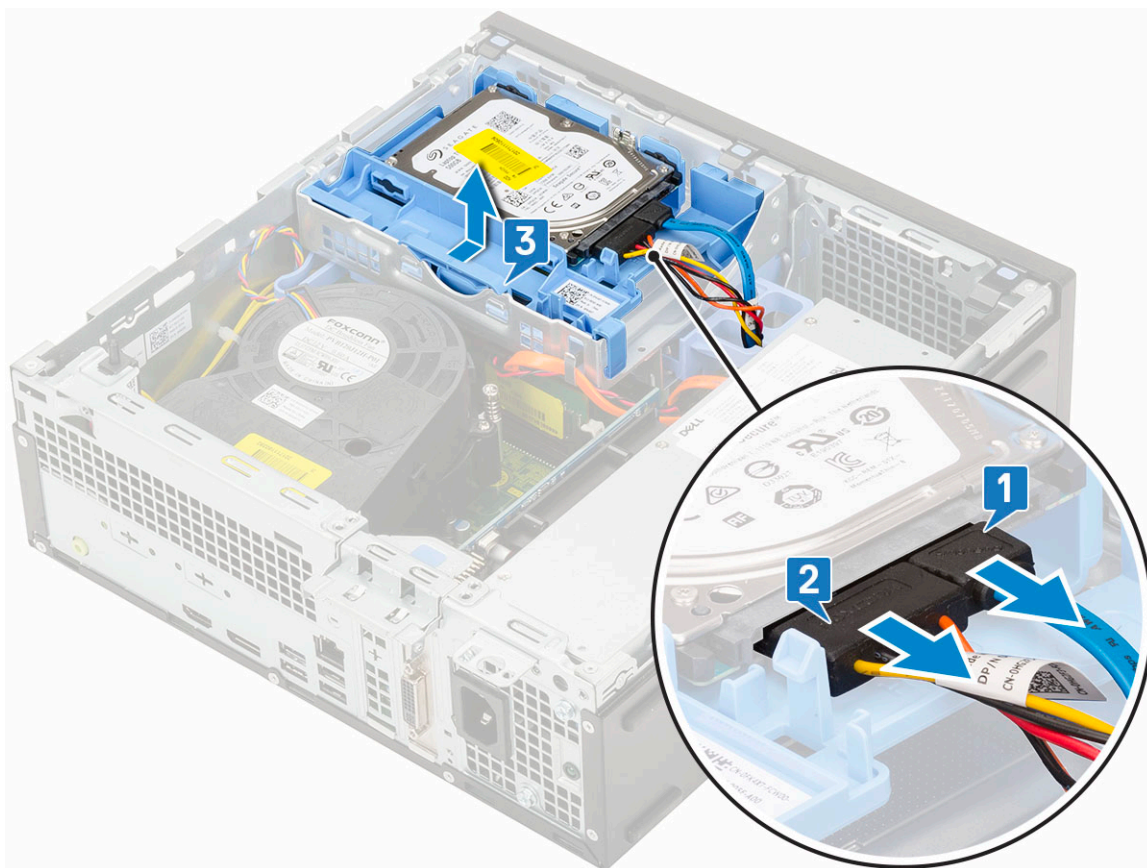

Instalowanie zestawu dysku twardego

- 1 Umieść zestaw dysku twardego we wnęce w komputerze [1].
- 2 Podłącz kabel zasilania i kabel dysku twardego do złączy na dysku twardym [2, 3].

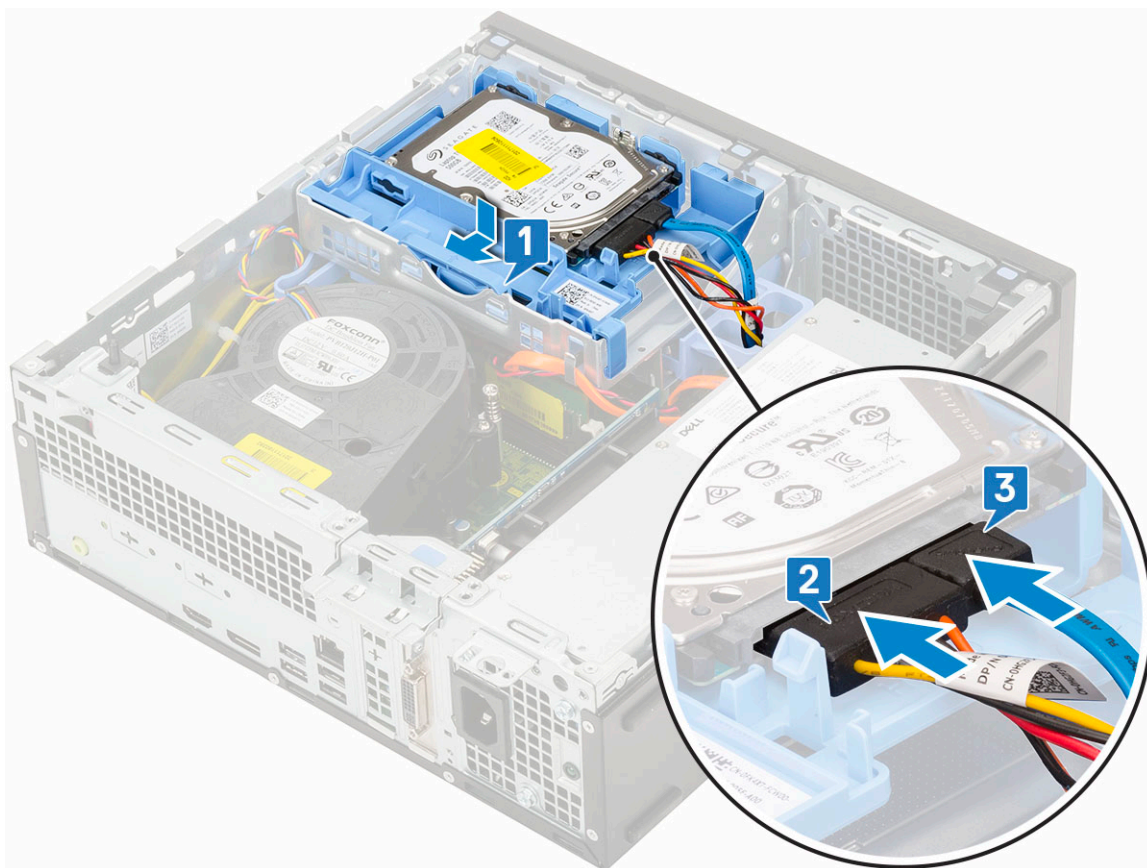

- 3 Zainstaluj **pokrywę boczną**.
- 4 Wykonaj procedurę przedstawioną w sekcji [Po zakończeniu serwisowania komputera](#).

Pokrywa przednia

Wymontowywanie pokrywy przedniej

- 1 Wykonaj procedurę przedstawioną w sekcji [Przed przystąpieniem do serwisowania komputera](#).
- 2 Zdejmij **pokrywę boczną**.
- 3 Aby wymontować osłonę przednią, wykonaj następujące czynności:
 - a Podważ zaczepy, aby zwolnić pokrywę przednią z komputera.
 - b Zdejmij pokrywę przednią z komputera.



Instalowanie pokrywy przedniej

- 1 Dopasuj osłonę i wsuń zaczepy osłony do szczelin w systemie.
- 2 Dociśnij osłonę, aby zaczepy zaskoczyły.

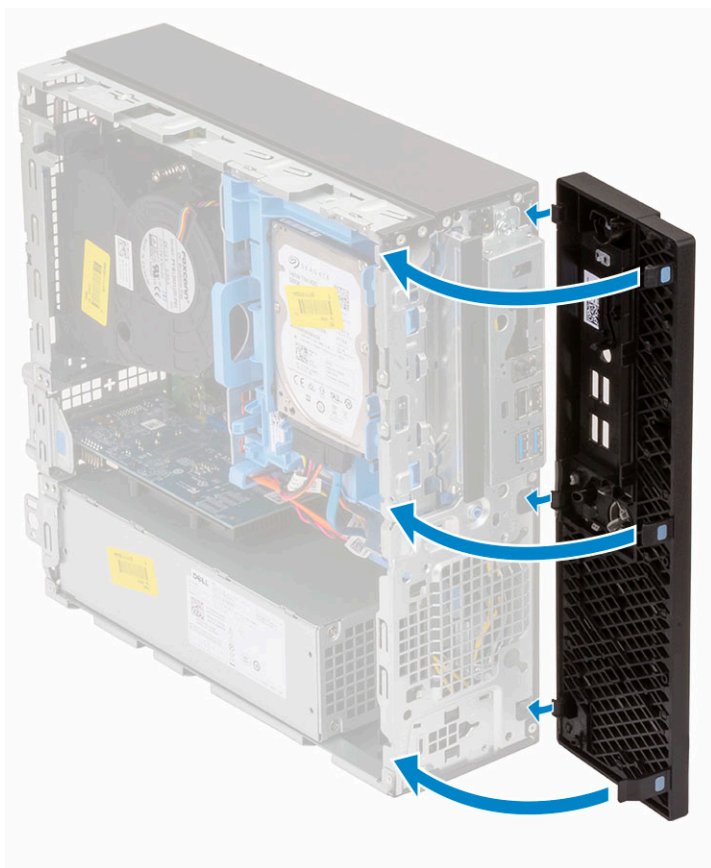

- 3 Zainstaluj **pokrywę boczną**.
- 4 Wykonaj procedurę przedstawioną w sekcji [Po zakończeniu serwisowania komputera](#).

Napęd dysków optycznych

Wymontowywanie napędu dysków optycznych

- 1 Wykonaj procedurę przedstawioną w sekcji [Przed przystąpieniem do serwisowania komputera](#).
- 2 Wymontuj następujące elementy:
 - a **Pokrywa boczna**
 - b **Ośłona przednia**
- 3 Aby wyjąć napęd optyczny:
 - a Odłącz kabel danych i kabel zasilania dysku twardego od złącza na dysku twardym [1, 2].

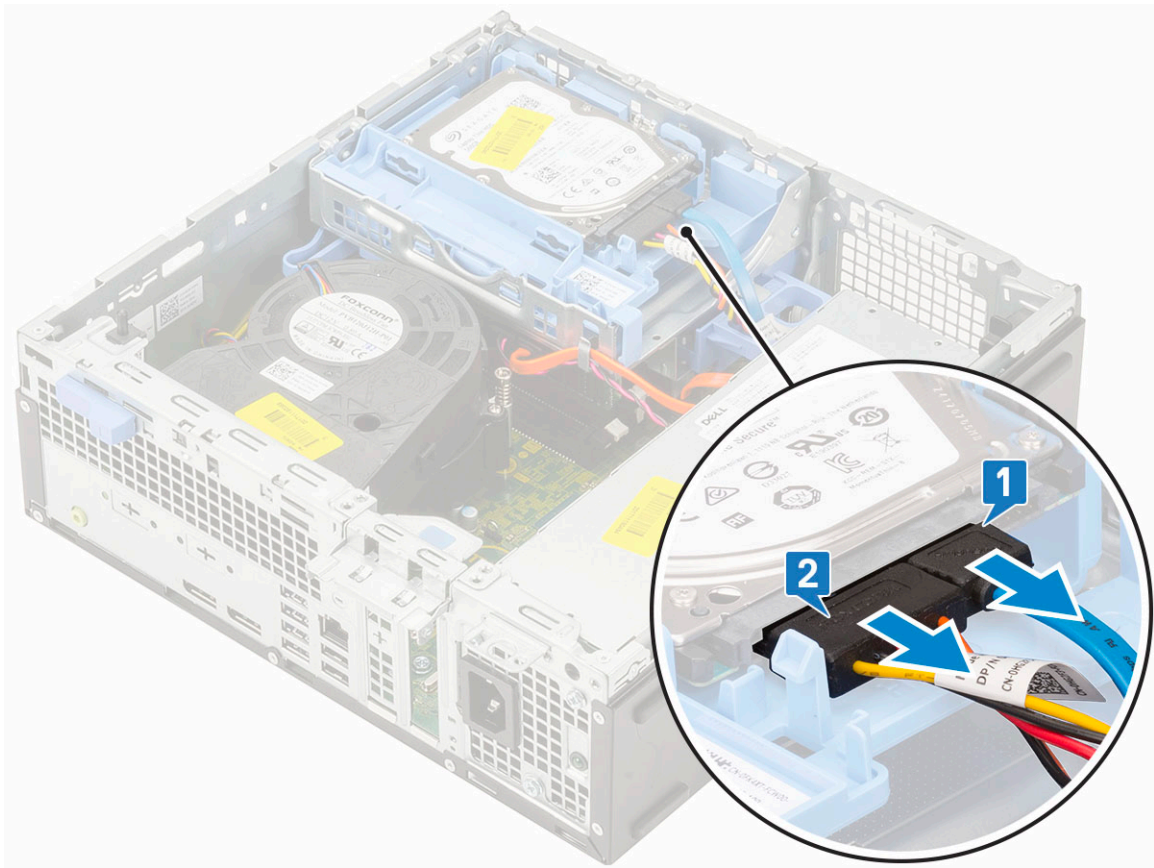

- b Przesuń zatrzask zwalniający, aby odblokować moduł dysku twardego i napędu optycznego [1].
- c Wyjmij moduł dysku twardego i napędu optycznego [2].

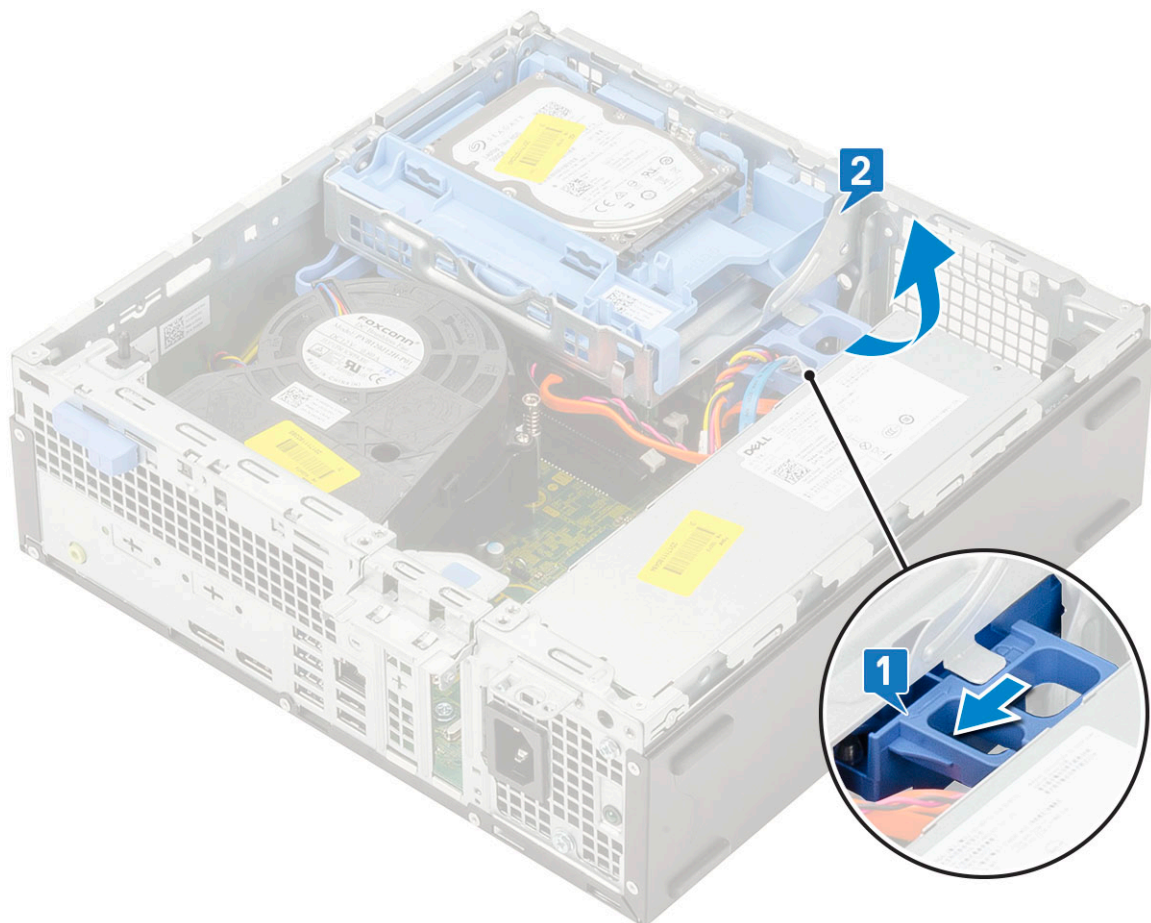

- d Odłącz kabel danych napędu optycznego i kabel zasilania napędu optycznego od złączy na napędzie optycznym [1, 2], a następnie opuść moduł dysku twardego i napędu optycznego na miejsce.

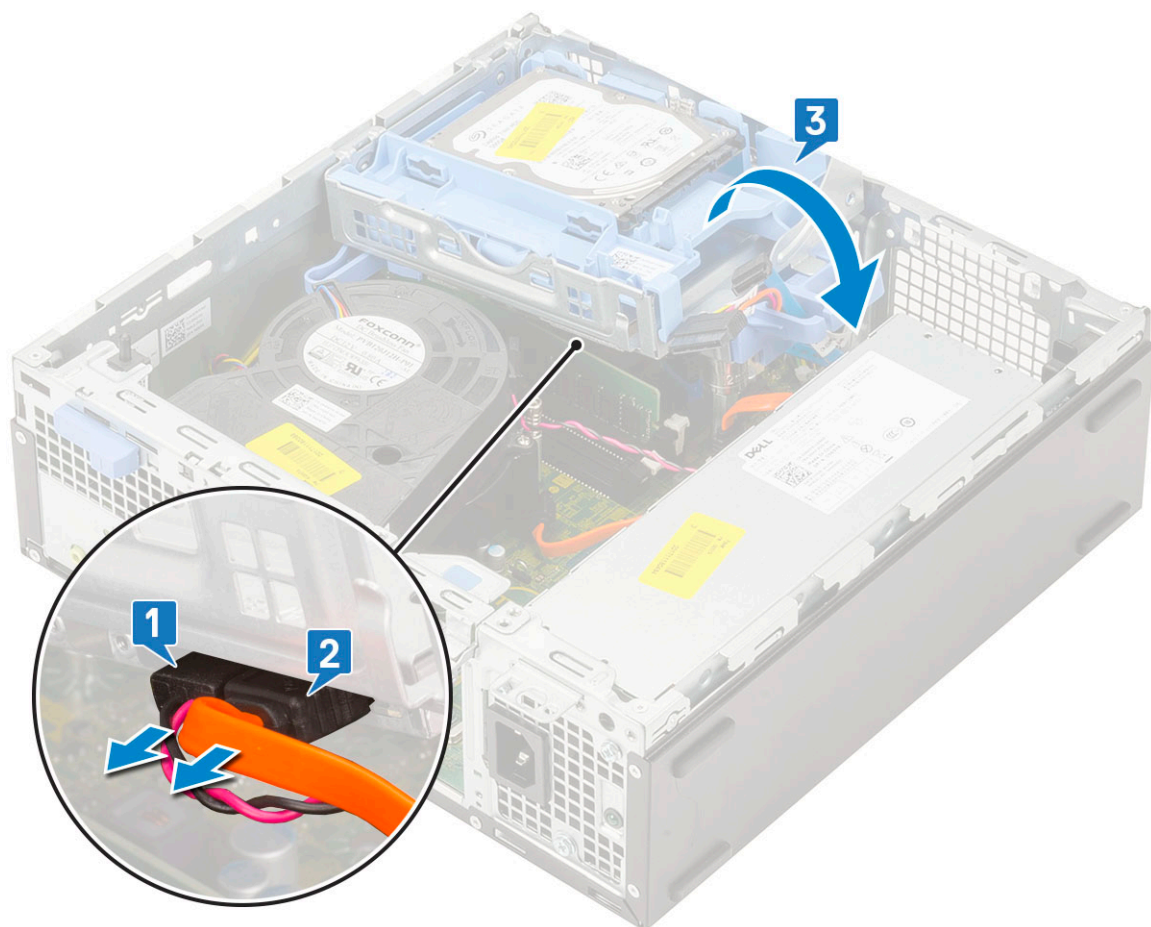

e Naciśnij zatrzask zwalniający napędu optycznego [1] i wyjmij napęd z komputera [3].

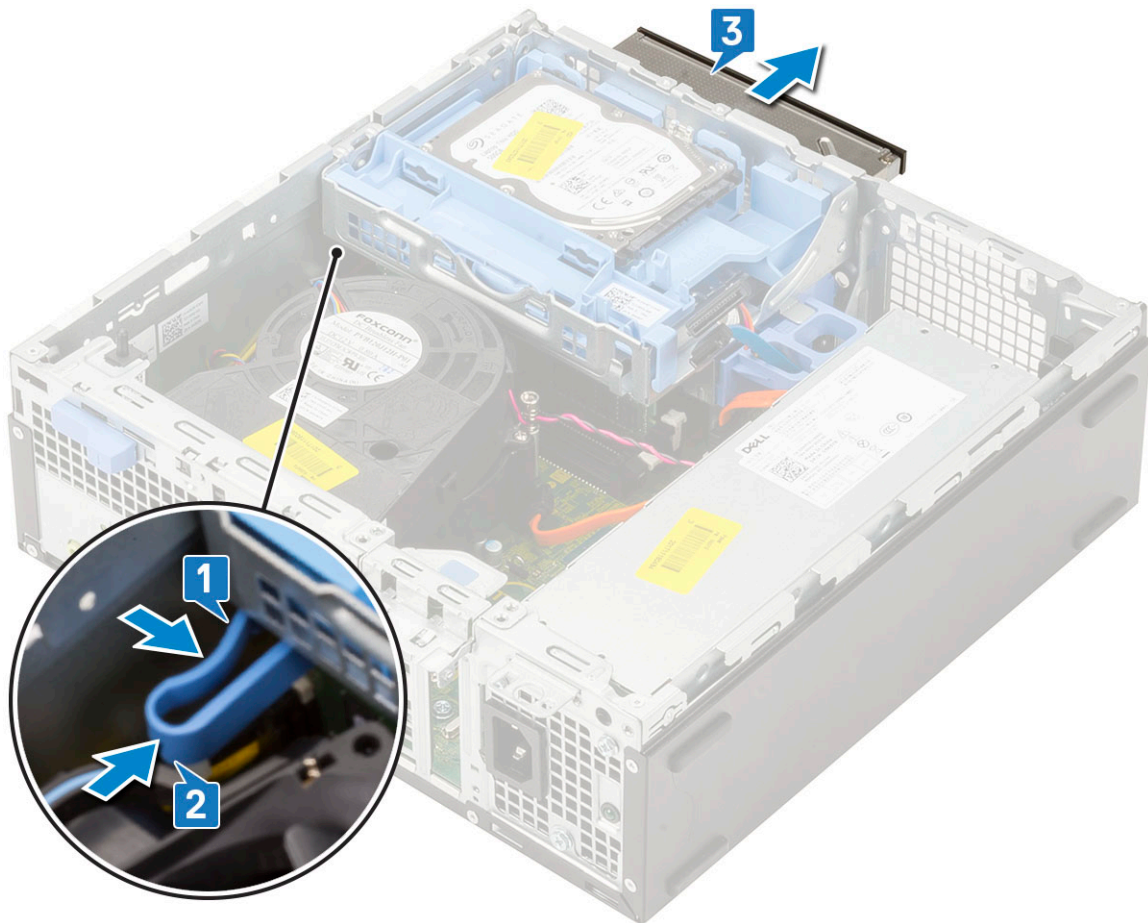

Instalowanie napędu dysków optycznych

- 1 Wsuń napęd dysków optycznych do gniazda [1].
- 2 Przesuń zatrzask zwalniający, aby odblokować moduł dysku twardego i napędu optycznego [2].

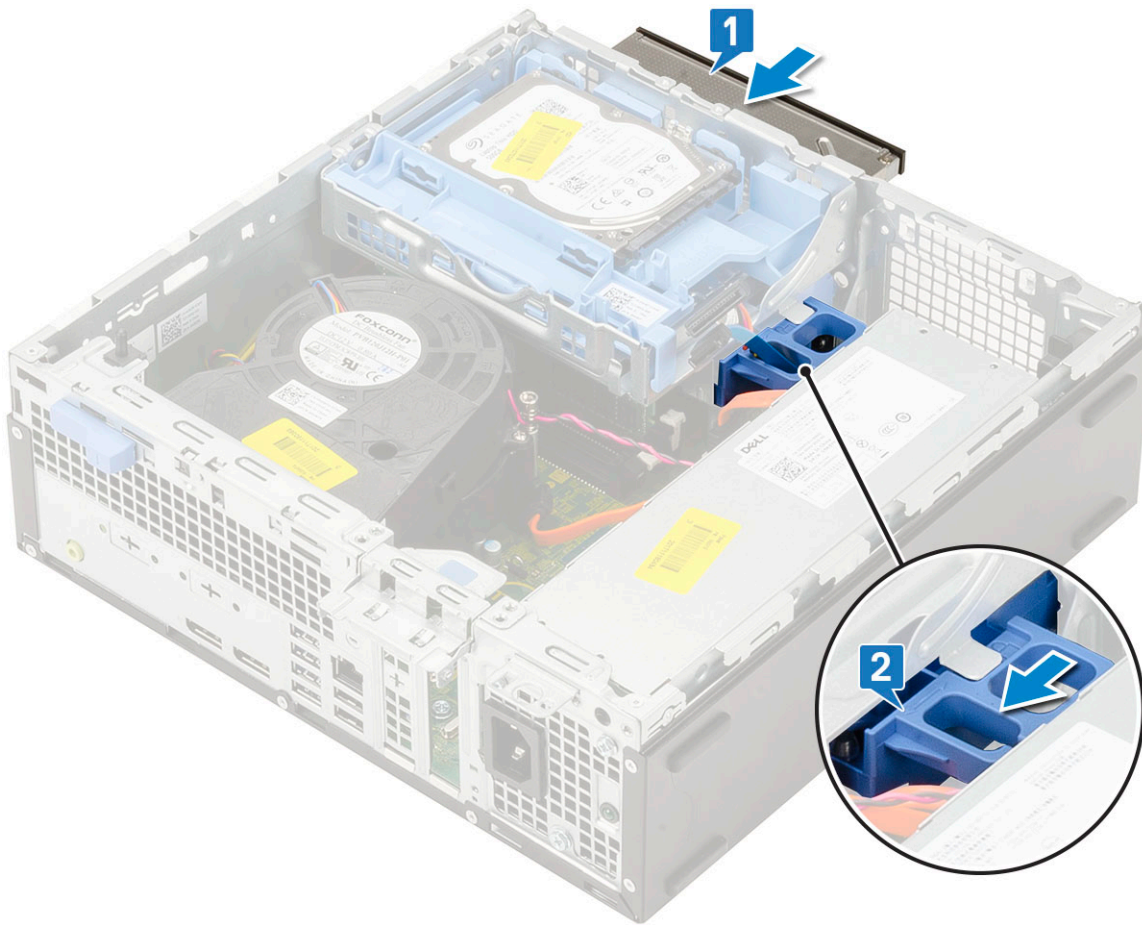

- 3 Unieś moduł dysku twardego i napędu optycznego [1], a następnie podłącz kabel danych i kabel zasilania napędu optycznego do złączy napędu optycznego [2, 3].

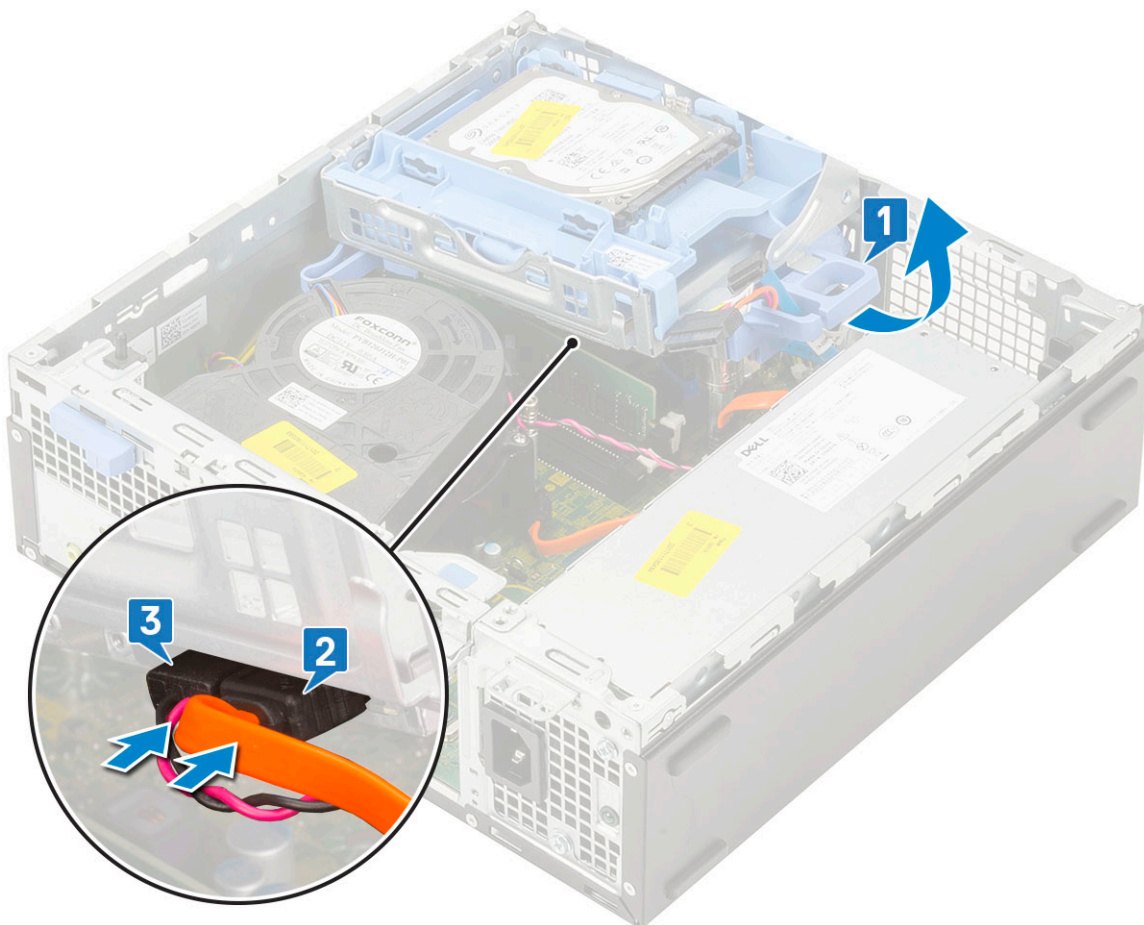

- 4 Podłącz kabel danych dysku twardego i kabel zasilania dysku twardego do odpowiednich złączy na dysku twardym [1, 2].

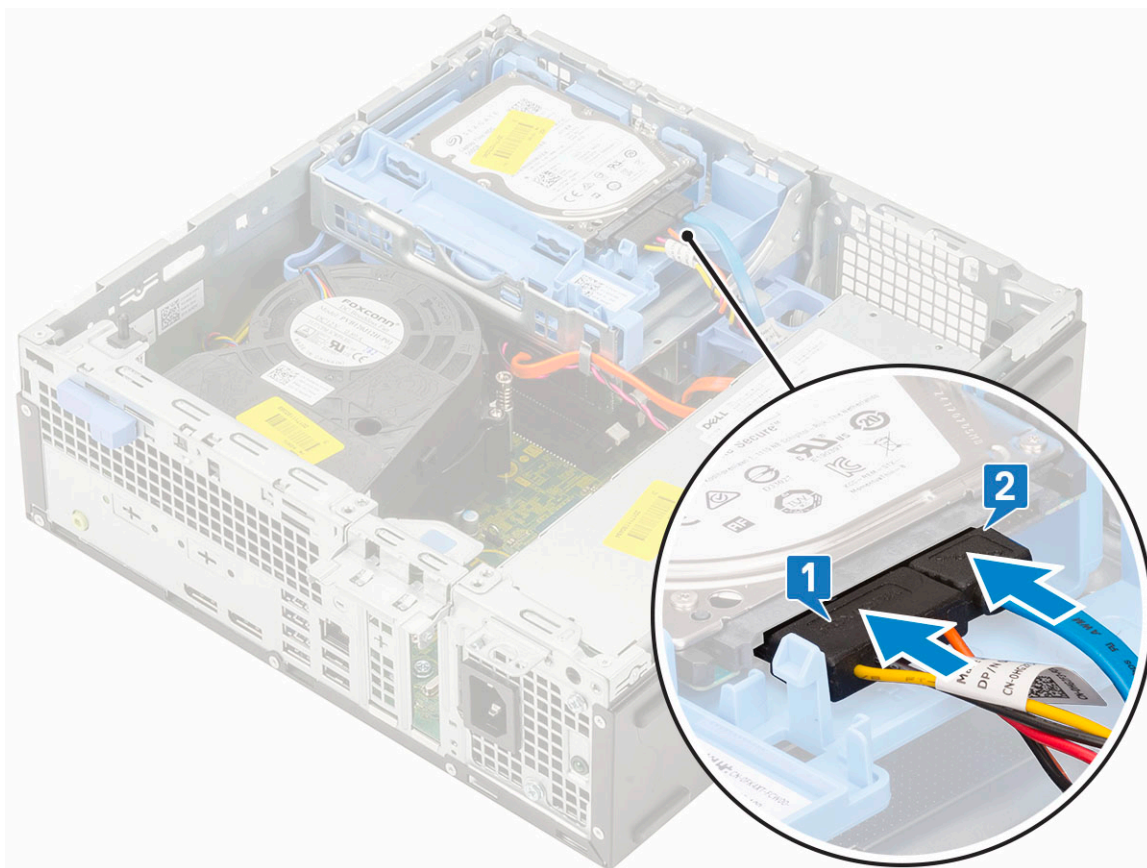

5 Przesuń zaczep zwalniający, aby zablokować moduł [2].

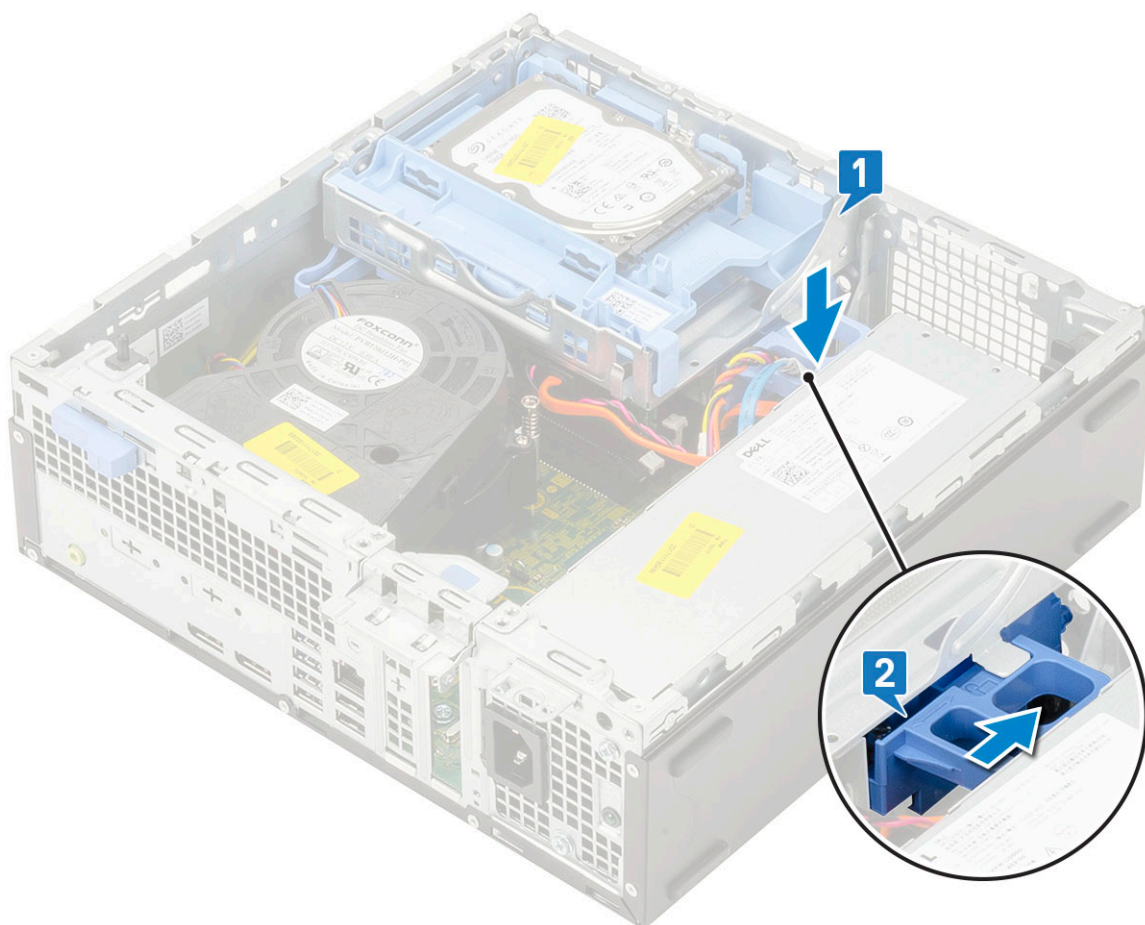

- 6 Zainstaluj następujące elementy:
 - a [Osłona przednia](#)
 - b [Pokrywa boczna](#)
- 7 Wykonaj procedurę przedstawioną w sekcji [Po zakończeniu serwisowania komputera](#).

Moduł dysku twardego i napędu optycznego

Wymontowywanie modułu dysku twardego i napędu optycznego

- 1 Wykonaj procedurę przedstawioną w sekcji [Przed przystąpieniem do serwisowania komputera](#).
- 2 Wymontuj następujące elementy:
 - a [Pokrywa boczna](#)
 - b [Osłona przednia](#)
 - c [Zestaw dysku twardego](#)
- 3 Aby zwolnić moduł dysku twardego i napędu optycznego:
 - a Wyjmij kable napędu optycznego [1] i dysku twardego [2] z zacisków.

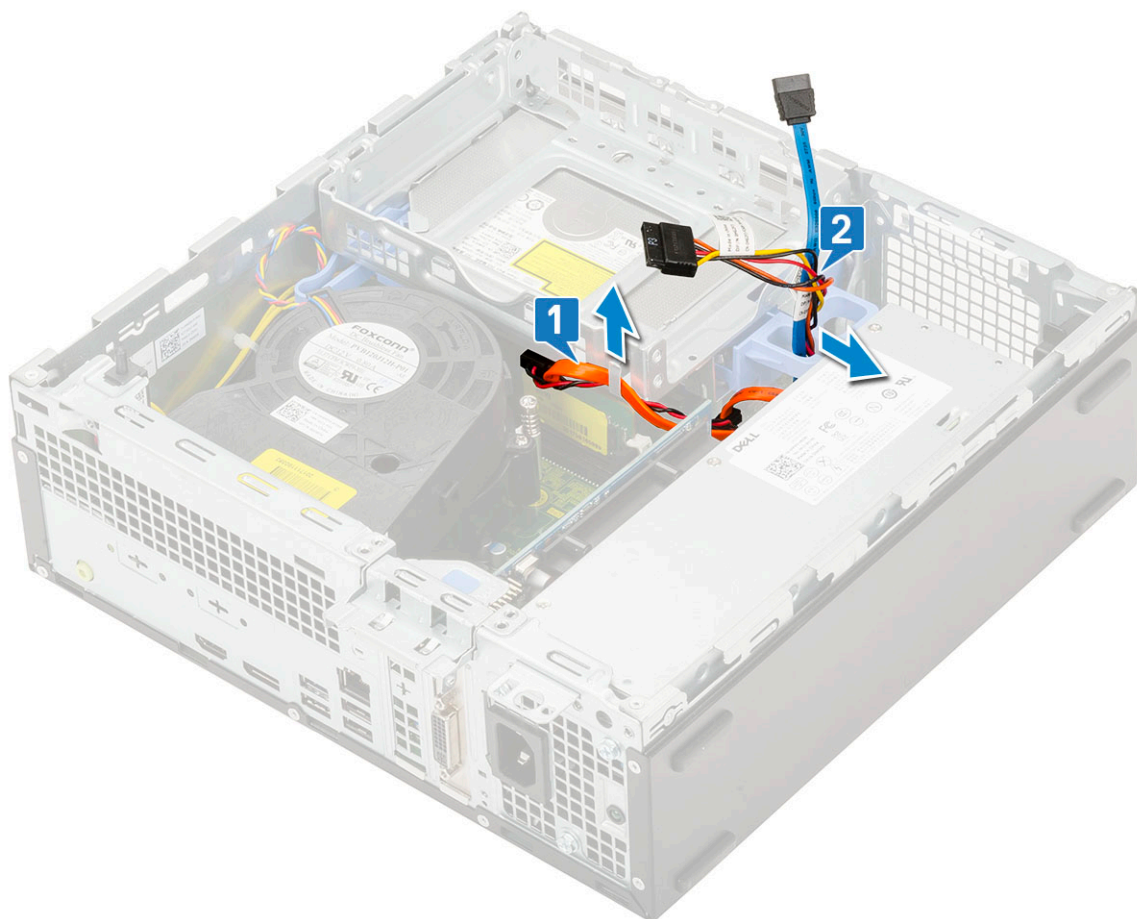

- b Przesuń zatrzask zwalniający, aby odblokować moduł dysku twardego i napędu optycznego [1].
- c Wymij moduł dysku twardego i napędu optycznego [2]

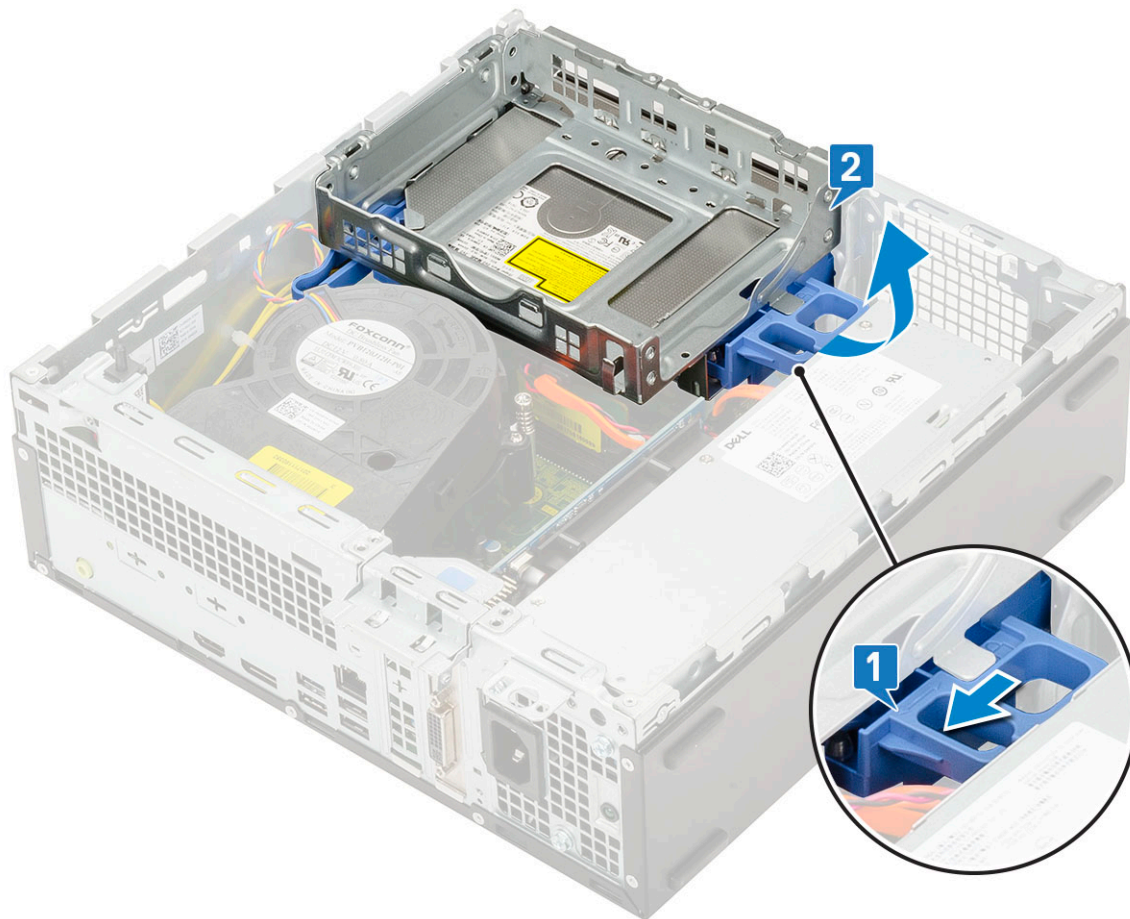

- 4 Aby wymontować moduł dysku twardego i napędu optycznego:
- a Odłącz kabel danych i kabel zasilania napędu optycznego od złącza napędu optycznego [1, 2].
 - b Przesuń i wyjmij moduł dysku twardego i napędu optycznego z systemu [3].

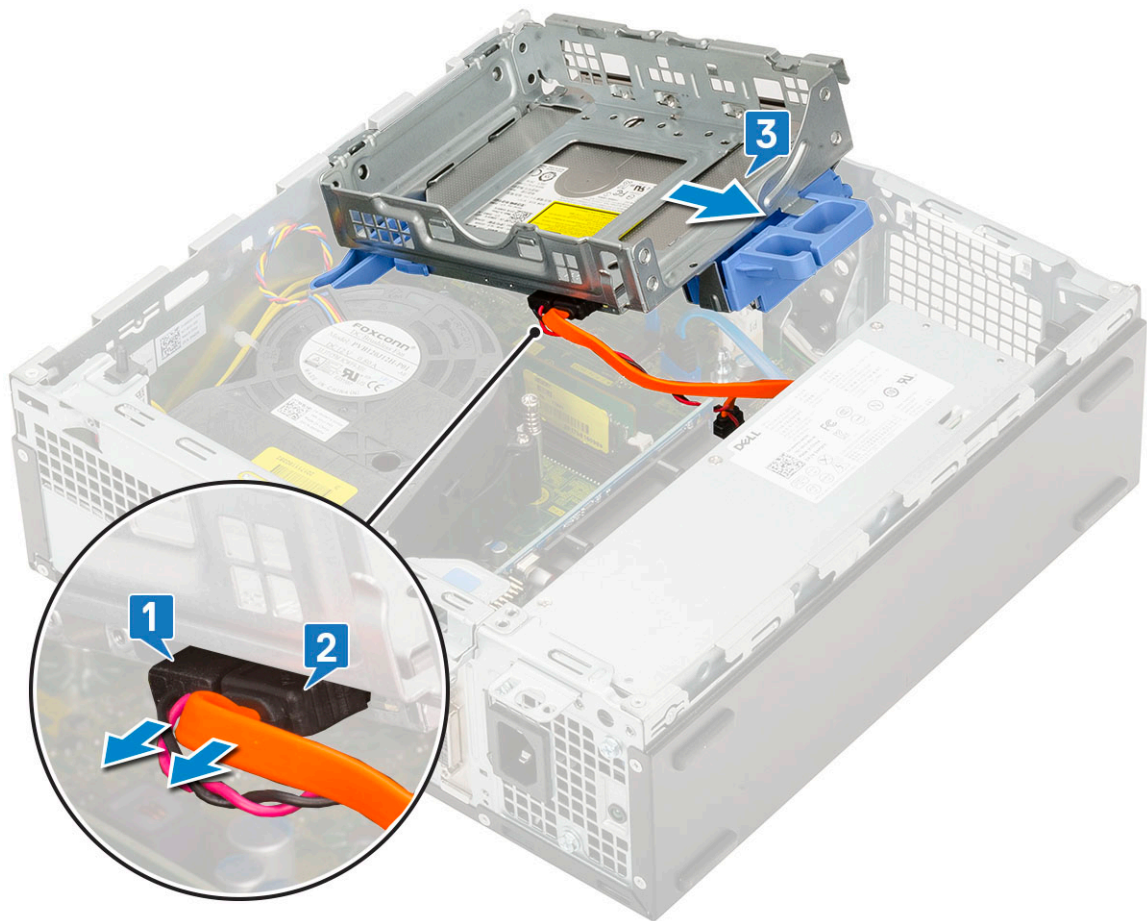

Instalowanie modułu dysku twardego i napędu optycznego

- 1 Wsuń zaczepy modułu dysku twardego i napędu optycznego do gniazda w systemie pod kątem 30 stopni [1].
- 2 Podłącz kabel danych i kabel zasilania napędu optycznego do złączy na napędzie optycznym [2, 3].

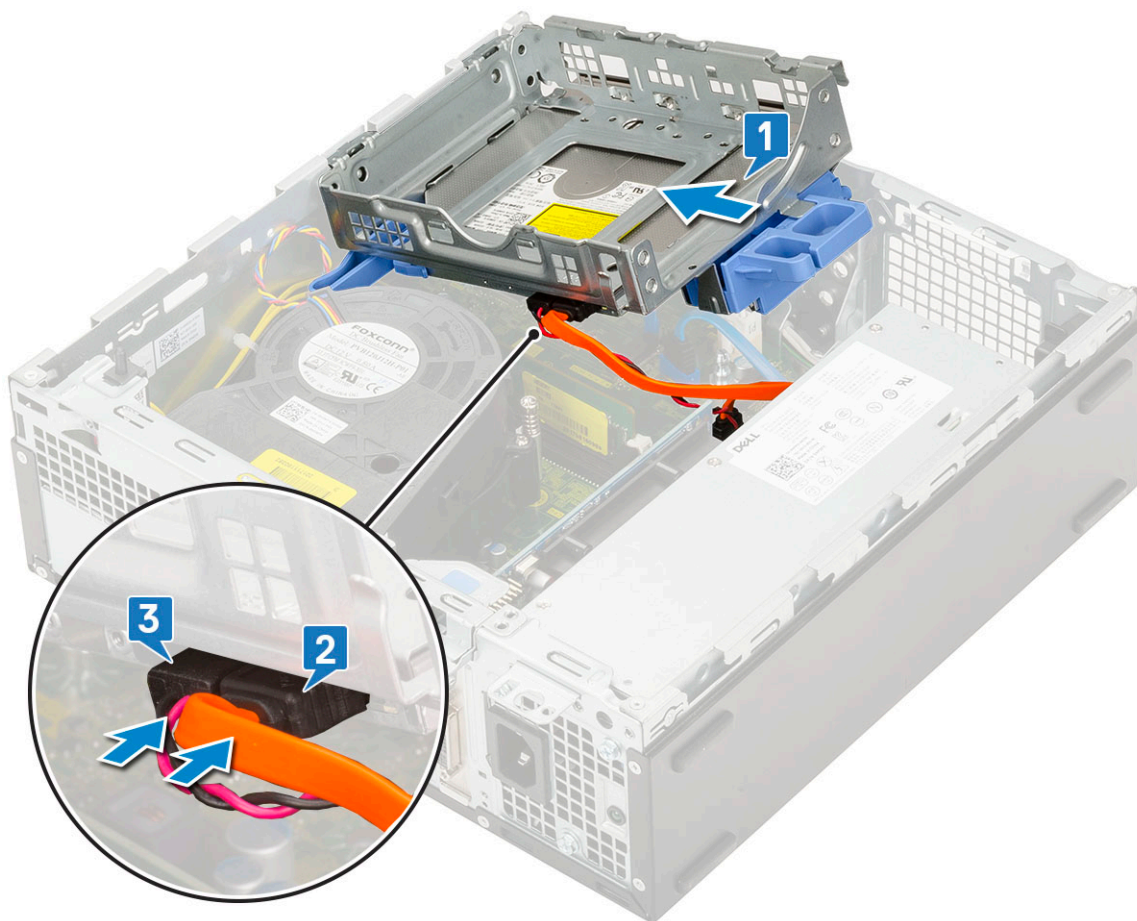

- 3 Opuść moduł dysku twardego i napędu optycznego do gniazda [1].
- 4 Przesuń zaczep zwalniający, aby zablokować moduł [2].

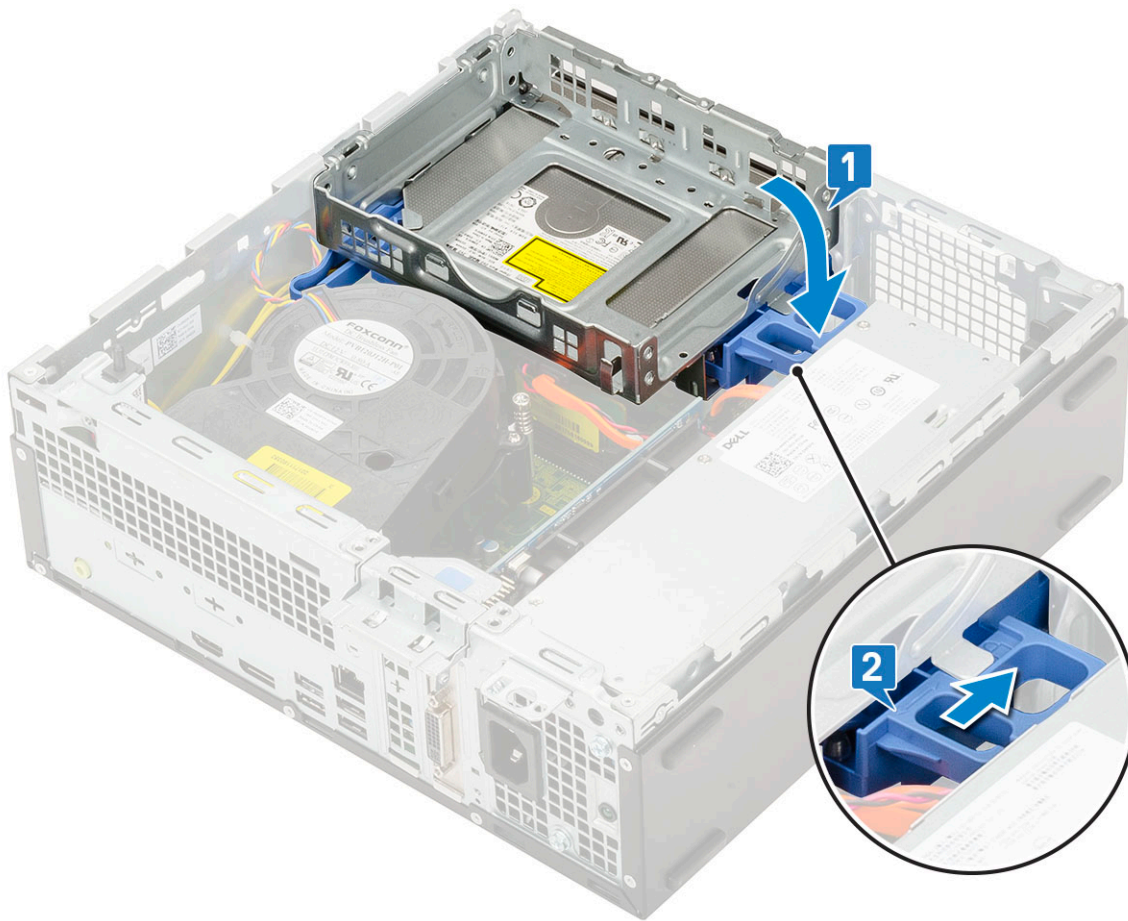

- 5 Umieść kable danych i zasilania dysku twardego w zaczepie zwalniającym moduł dysku twardego i napędu optycznego [1].
- 6 Umieść kable danych i zasilania napędu optycznego w zaciskach [2].

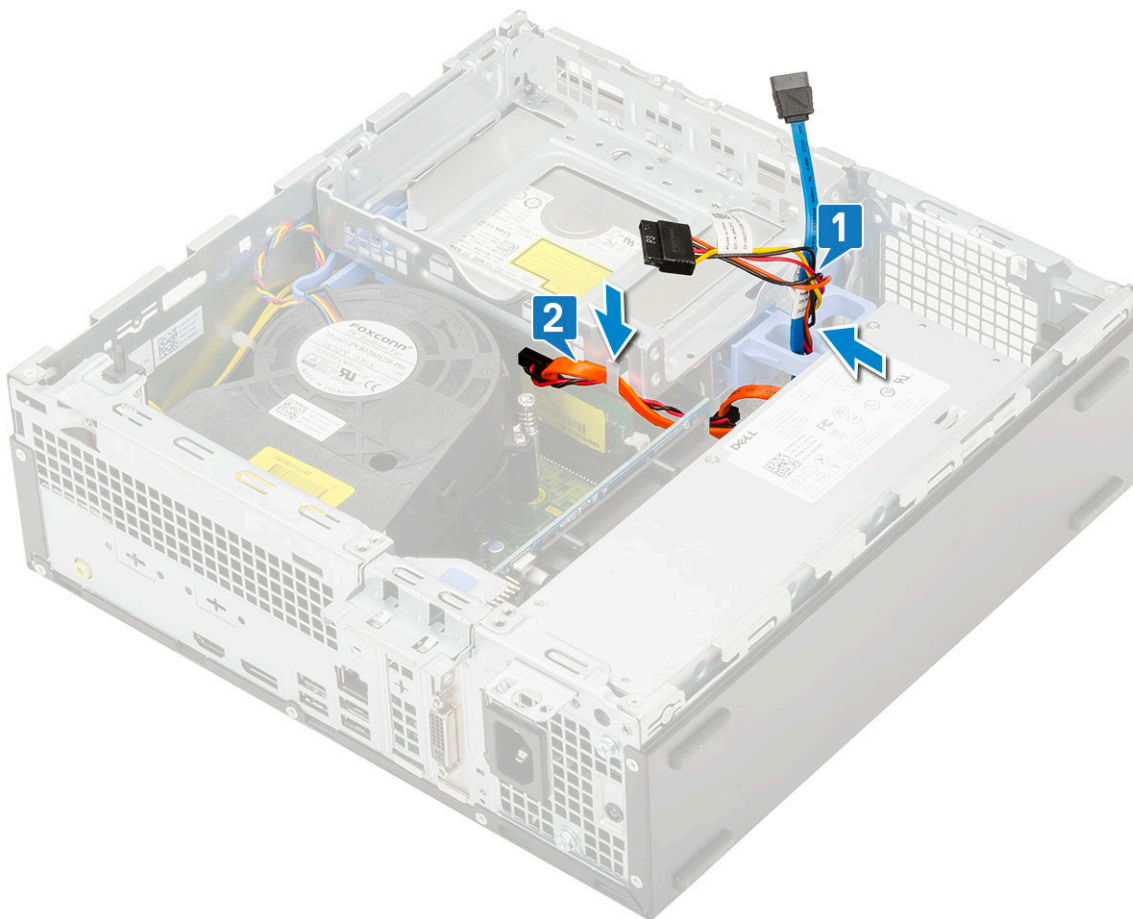

- 7 Zainstaluj następujące elementy:
 - a [Zestaw dysku twardego](#)
 - b [Osłona przednia](#)
 - c [Pokrywa boczna](#)
- 8 Wykonaj procedurę przedstawioną w sekcji [Po zakończeniu serwisowania komputera](#).

Moduł pamięci

Wymontowywanie modułu pamięci

- 1 Wykonaj procedurę przedstawioną w sekcji [Przed przystąpieniem do serwisowania komputera](#).
- 2 Wymontuj następujące elementy:
 - a [Pokrywa boczna](#)
 - b [Osłona przednia](#)
 - c [Zestaw dysku twardego](#)
 - d [Moduł dysku twardego i napędu optycznego](#)
- 3 Aby wymontować moduł pamięci, wykonaj następujące czynności:
 - a Rozciągnij zaczepy po obu stronach modułu pamięci, aby wyjąć go z gniazda [1].
 - b Wyjmij moduł pamięci z płyty systemowej [2].

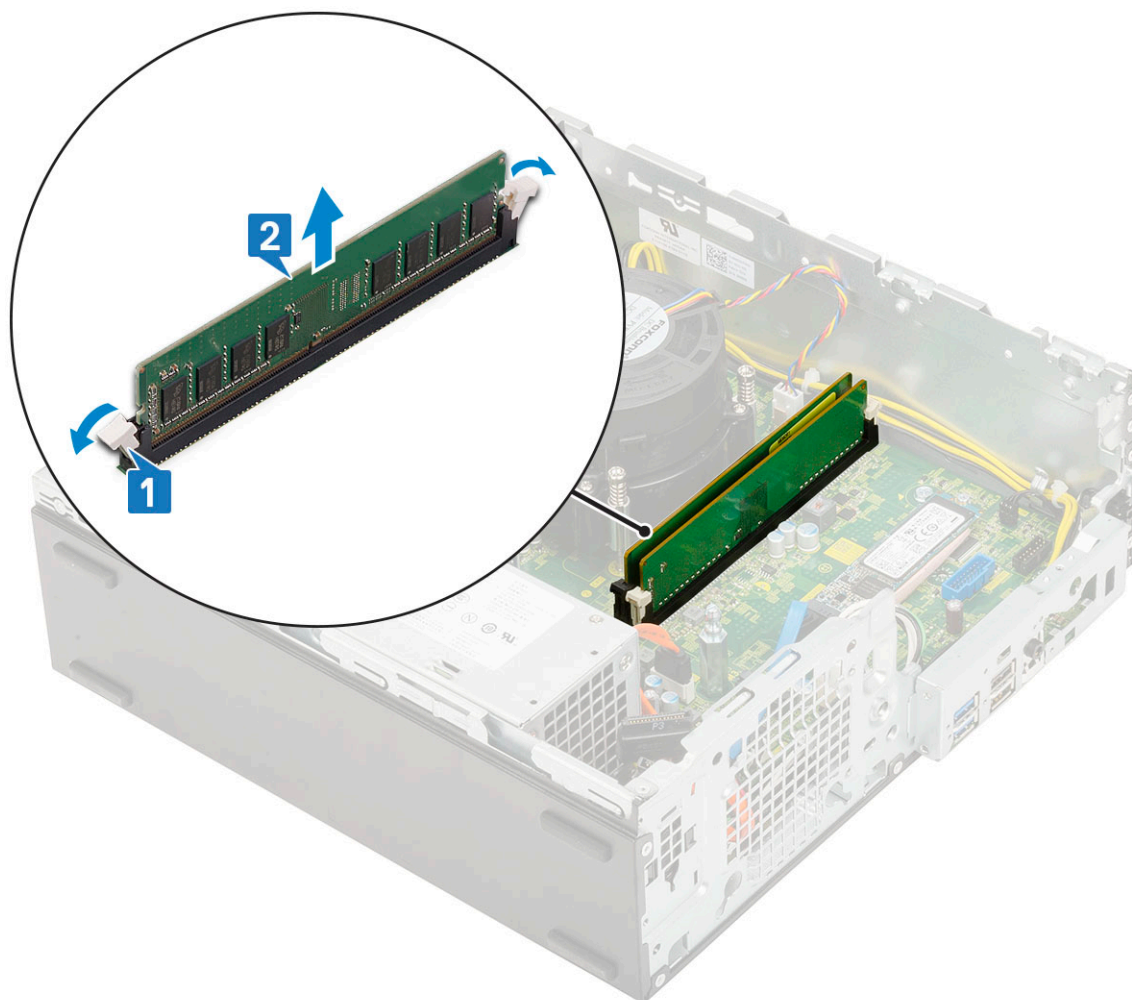

Instalowanie modułu pamięci

- 1 Dopasuj wycięcie w module pamięci do wypustki w gnieździe.
- 2 Umieść moduł pamięci w gnieździe [1].
- 3 Dociśnij moduł pamięci, aż zatrzaski mocujące zablokują moduł w gnieździe [2].

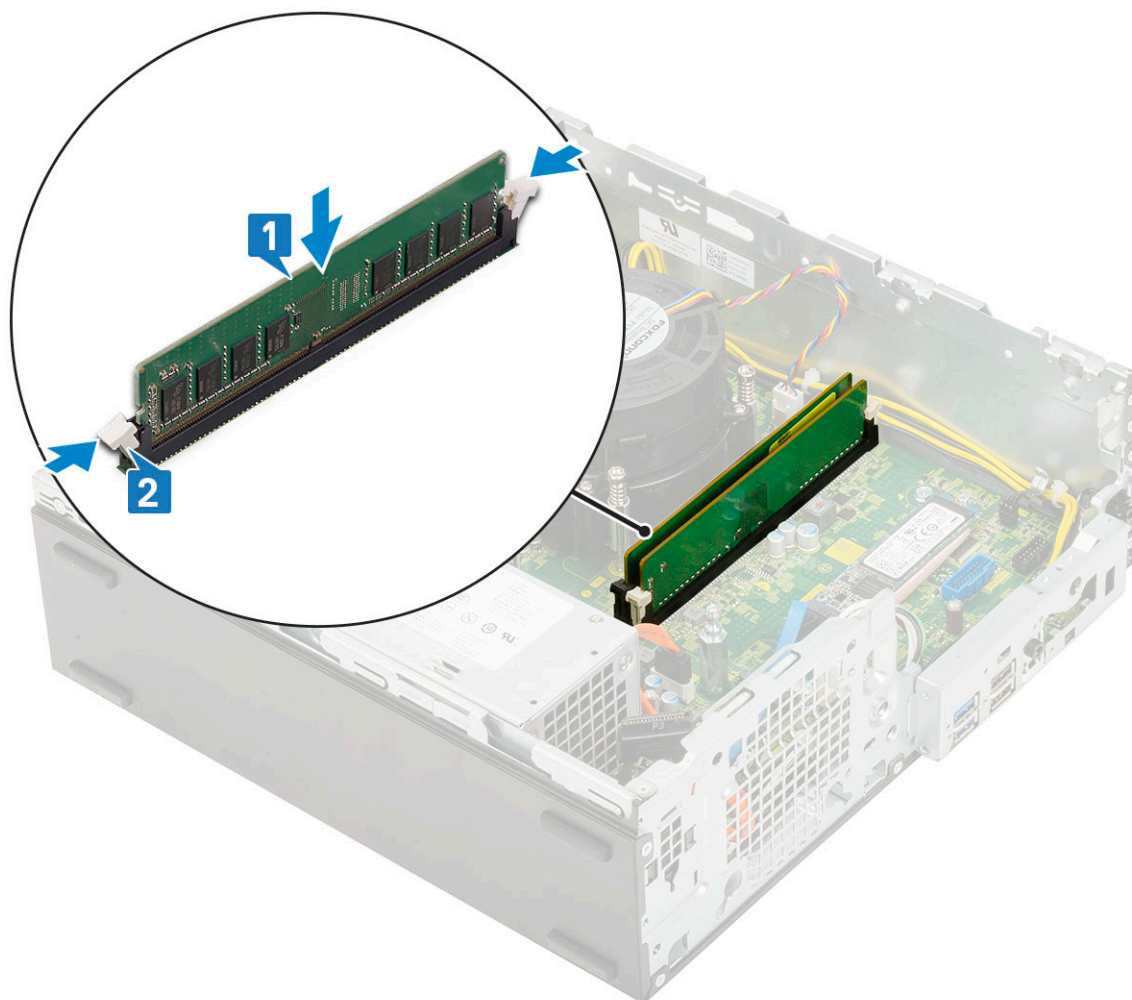

- 4 Zainstaluj następujące elementy:
 - a [Moduł dysku twardego i napędu optycznego](#)
 - b [Zestaw dysku twardego](#)
 - c [Osłona przednia](#)
 - d [Pokrywa boczna](#)
- 5 Wykonaj procedurę przedstawioną w sekcji [Po zakończeniu serwisowania komputera](#).

Wentylator radiatora

Wymontowywanie wentylatora radiatora

- 1 Wykonaj procedurę przedstawioną w sekcji [Przed przystąpieniem do serwisowania komputera](#).
- 2 Wymontuj następujące elementy:
 - a [Pokrywa boczna](#)
 - b [Osłona przednia](#)
 - c .
 - d [Moduł dysku twardego i napędu dysków optycznych](#)
- 3 Aby wymontować wentylator radiatora:
 - a Odłącz kabel zestawu wentylatora radiatora od złącza na płycie systemowej [1].
 - b Wykręć 3 śruby mocujące wentylator radiatora do radiatora [2].
 - c Wymij wentylator radiatora z systemu [3].

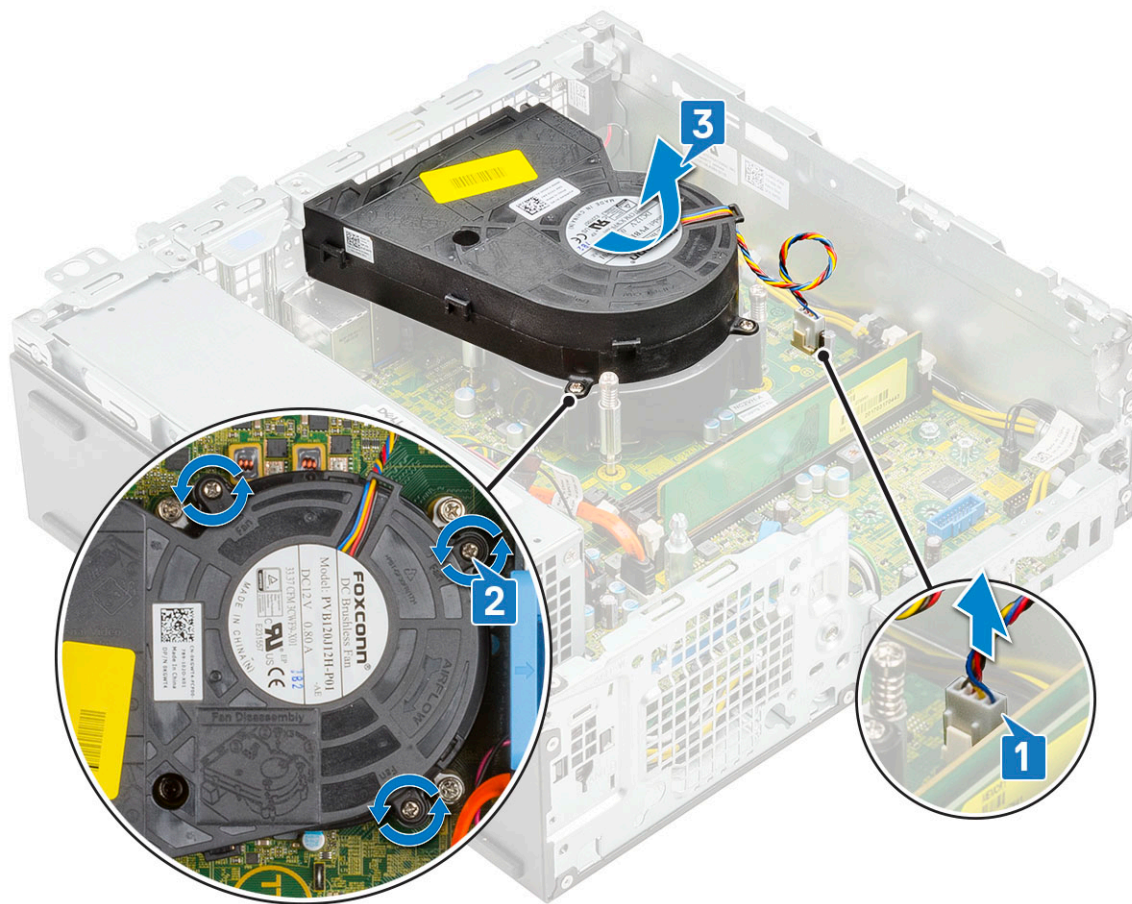

Instalowanie wentylatora radiatora

- 1 Dopasuj wentylator radiatora do radiatora [1].
- 2 Wkręć 3 śruby mocujące wentylator radiatora do radiatora [2].
- 3 Podłącz kabel wentylatora radiatora do złącza na płycie systemowej [3].

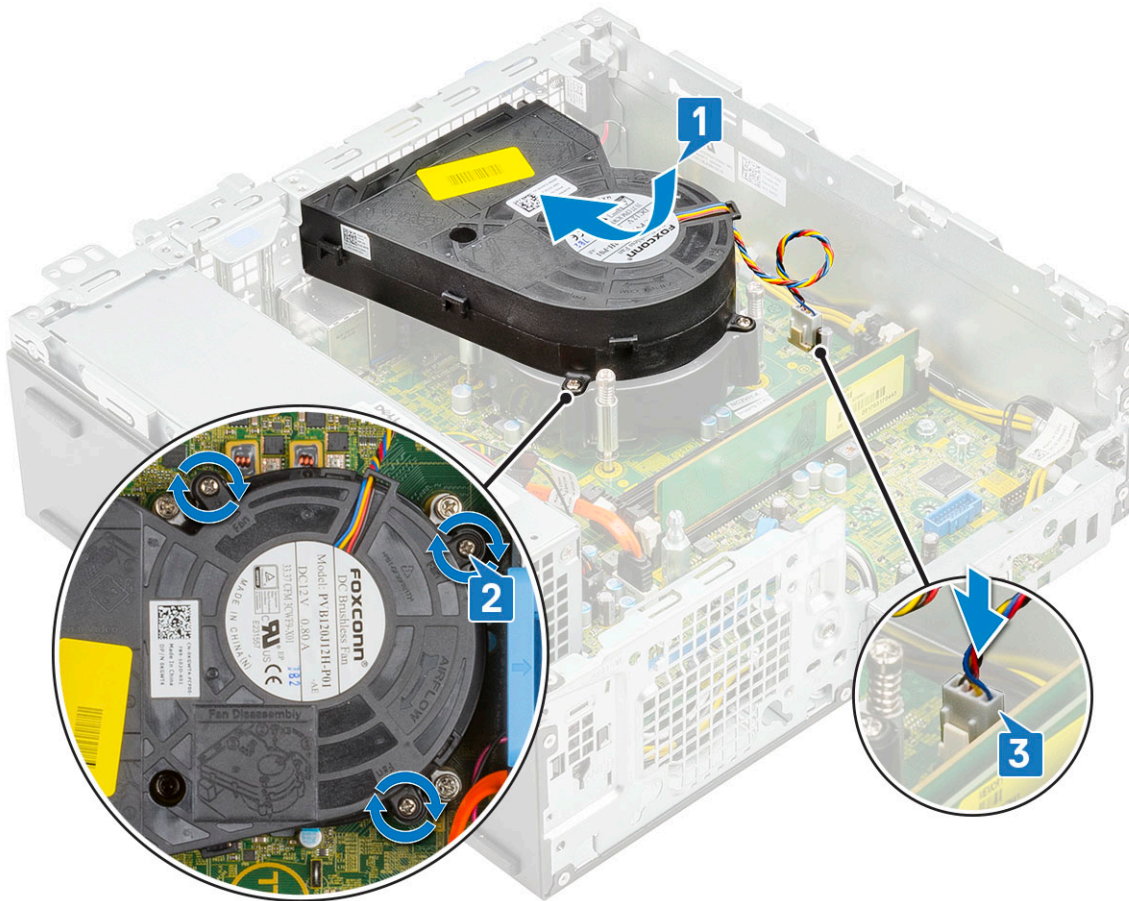

- 4 Zainstaluj następujące elementy:
 - a Moduł dysku twardego i napędu dysków optycznych
 - b .
 - c Osłona przednia
 - d Pokrywa boczna
- 5 Wykonaj procedurę przedstawioną w sekcji [Po zakończeniu serwisowania komputera](#).

radiator

Wymontowywanie radiatora

- 1 Wykonaj procedurę przedstawioną w sekcji [Przed przystąpieniem do serwisowania komputera](#).
- 2 Wymontuj następujące elementy:
 - a Pokrywa boczna
 - b Osłona przednia
 - c .
 - d Moduł dysku twardego i napędu dysków optycznych
 - e Wentylator radiatora
- 3 Aby wymontować radiator:
 - a Zdejmij osłonę radiatora z radiatora.

UWAGA: Poluzuj śruby w kolejności (1, 2, 3, 4) wskazanej na płycie systemowej.

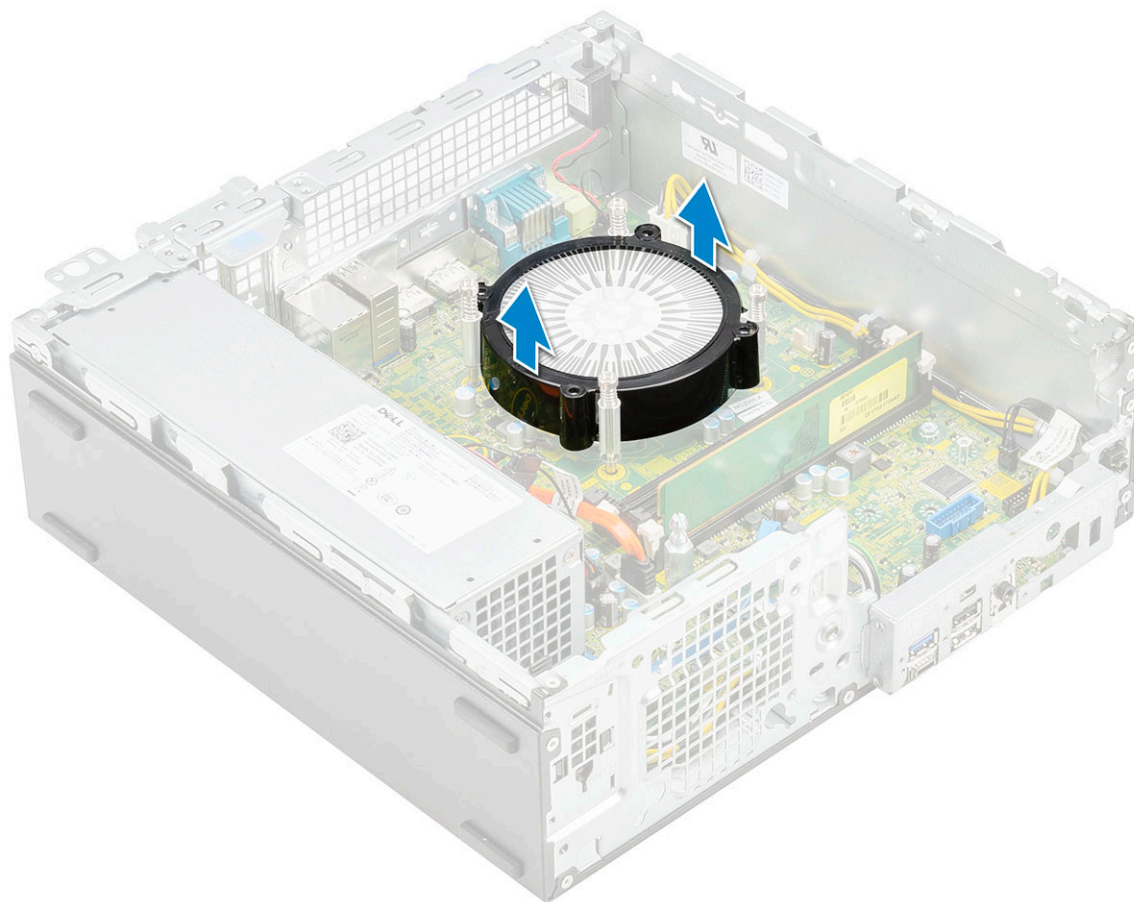

b Poluzuj 4 śruby mocujące radiator [1] i wyjmij go z systemu [2].

UWAGA: Poluzuj śruby w kolejności (1, 2, 3, 4) wskazanej na płycie systemowej.

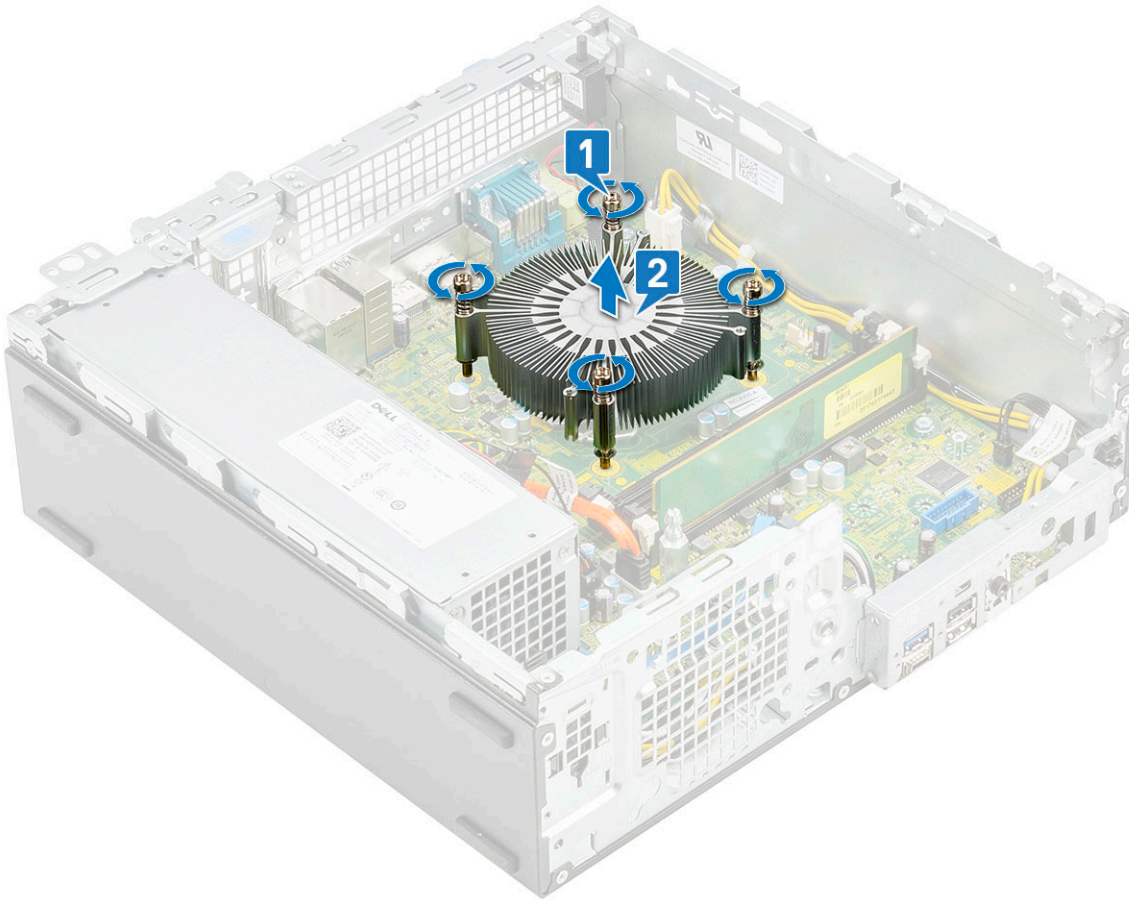

Instalowanie radiatora

- 1 Dopasuj radiator do procesora [1].
- 2 Dokręć 4 śruby mocujące zestaw radiatora do płyty systemowej [2].

ⓘ UWAGA: Wkręć śruby w kolejności (1, 2, 3, 4) wskazanej na płycie systemowej.

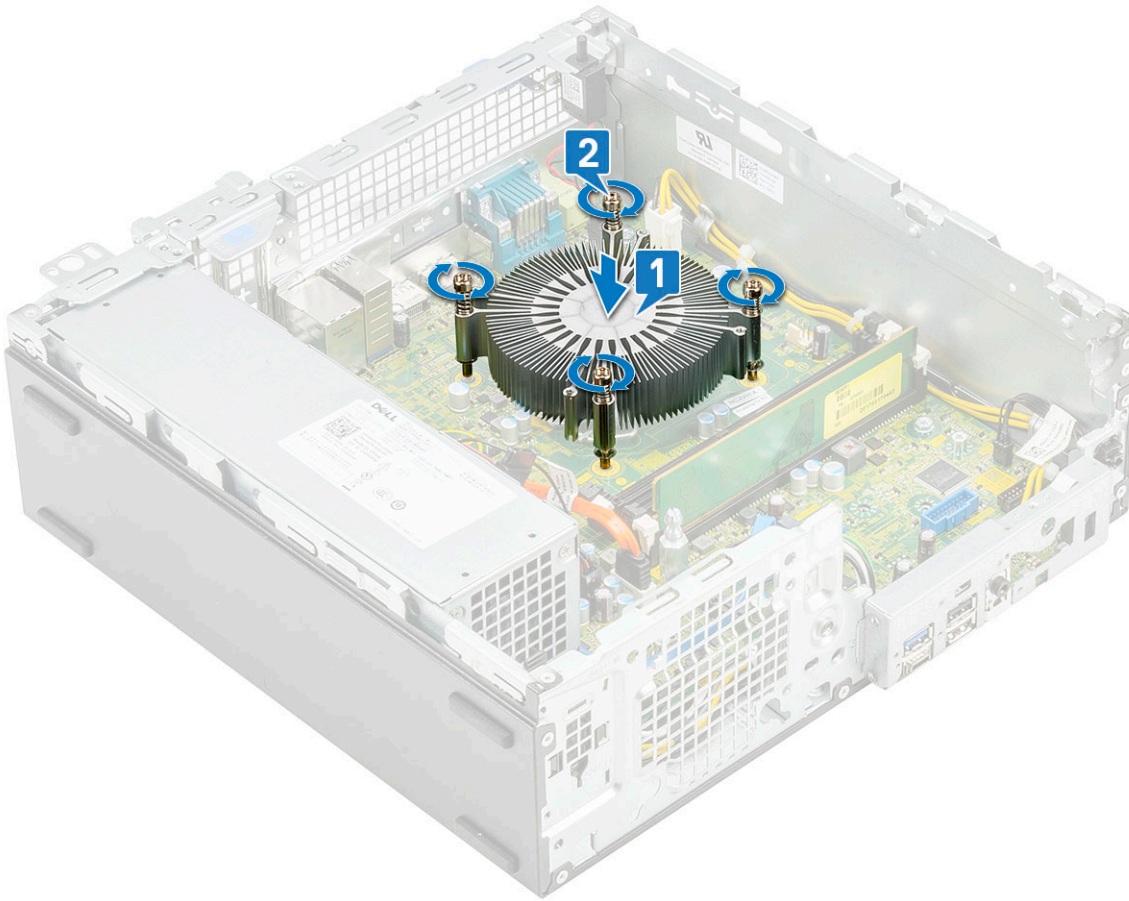

- 3 Umieść pokrywę radiatora na radiatorze.

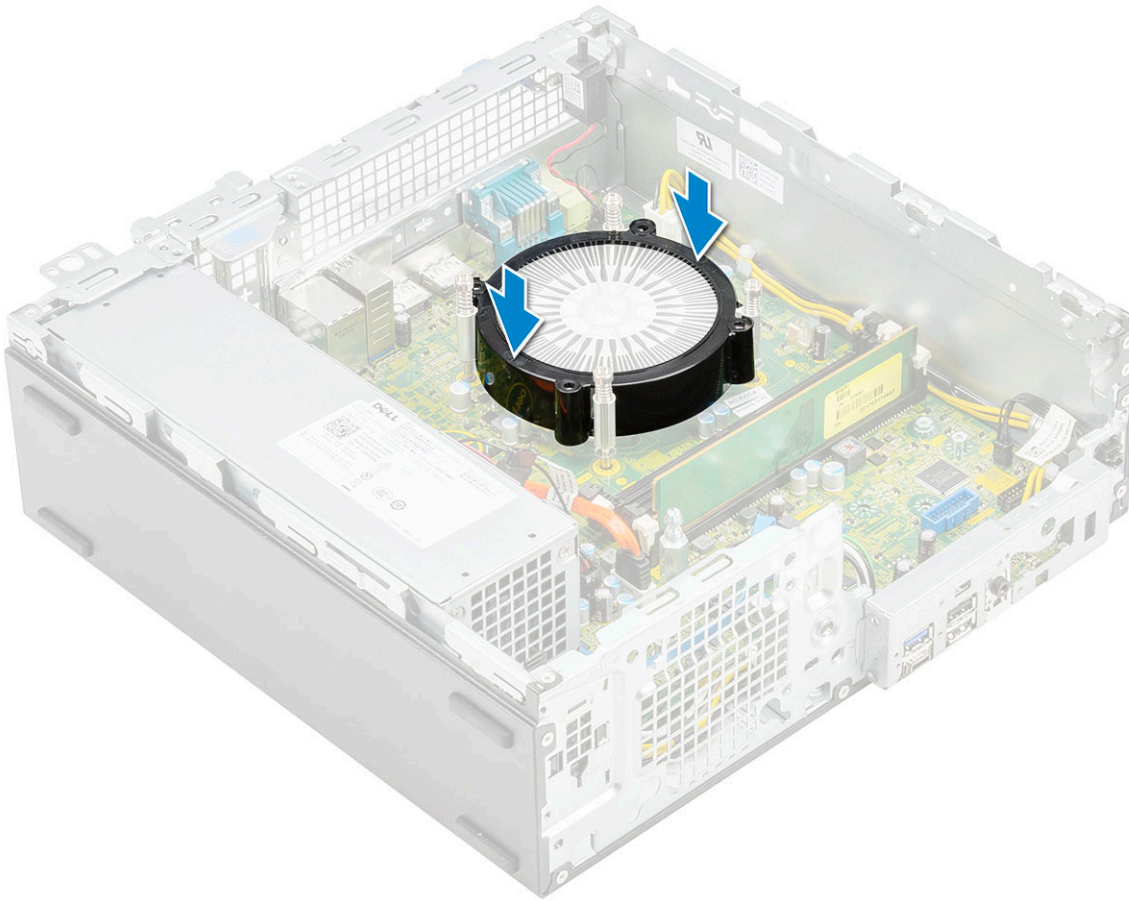

- 4 Zainstaluj następujące elementy:
 - a Wentylator radiatora
 - b Moduł dysku twardego i napędu dysków optycznych
 - c .
 - d Osłona przednia
 - e Pokrywa boczna
- 5 Wykonaj procedurę przedstawioną w sekcji [Po zakończeniu serwisowania komputera](#).

Przełącznik czujnika naruszenia obudowy

Wymontowywanie przełącznika czujnika naruszenia obudowy

- 1 Wykonaj procedurę przedstawioną w sekcji [Przed przystąpieniem do serwisowania komputera](#).
- 2 Wymontuj następujące elementy:
 - a Pokrywa boczna
 - b Osłona przednia
 - c Zestaw dysku twardego
 - d Moduł dysku twardego i napędu optycznego
 - e Wentylator radiatora
 - f Radiator
- 3 Aby wymontować przełącznik czujnika naruszenia obudowy wykonaj następujące czynności:
 - a Odłącz kabel przełącznika czujnika naruszenia obudowy od płyty systemowej [1].
 - b Przesuń przełącznik czujnika naruszenia obudowy i wyjmij go z systemu [2].

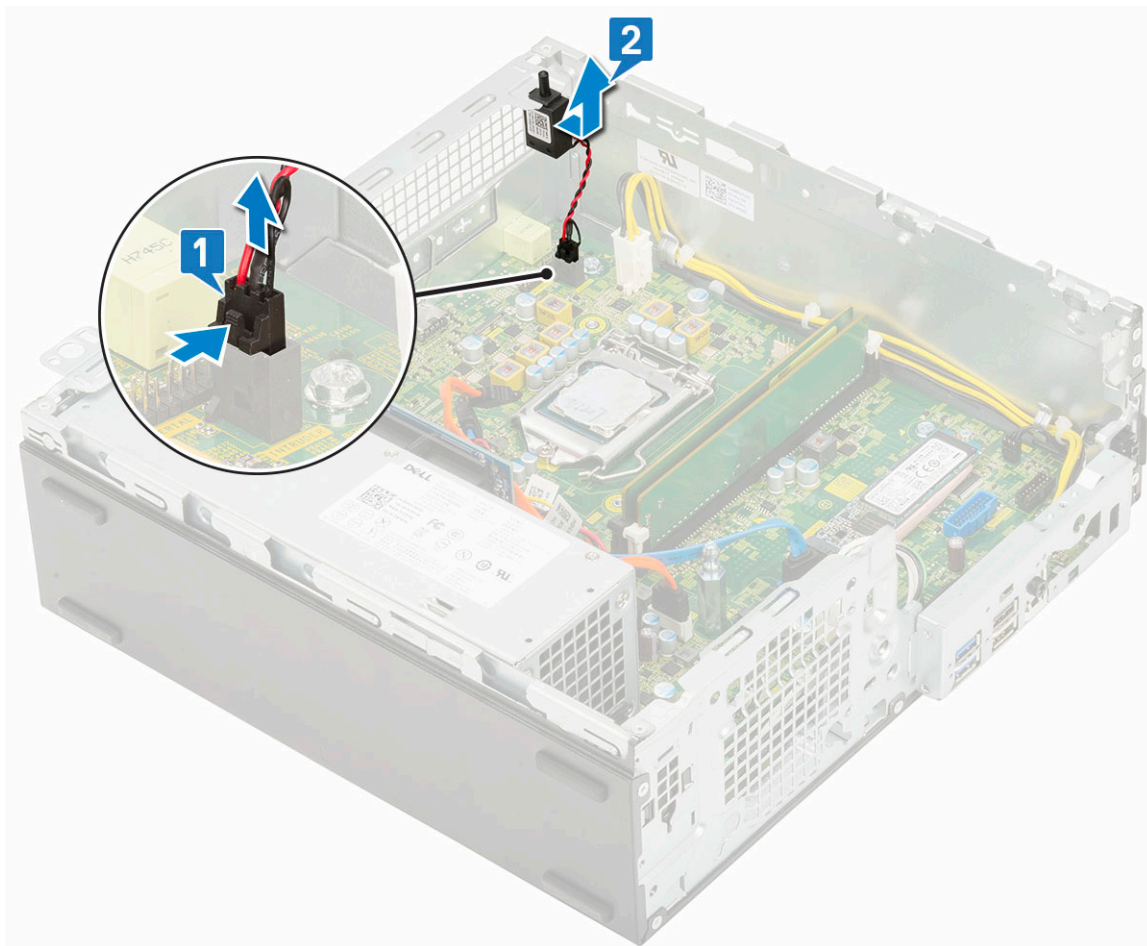

Instalowanie przełącznika czujnika naruszenia obudowy

- 1 Włóż przełącznik czujnika naruszenia obudowy do gniazda w obudowie [1].
- 2 Podłącz kabel przełącznika czujnika naruszenia obudowy do płyty systemowej [2].

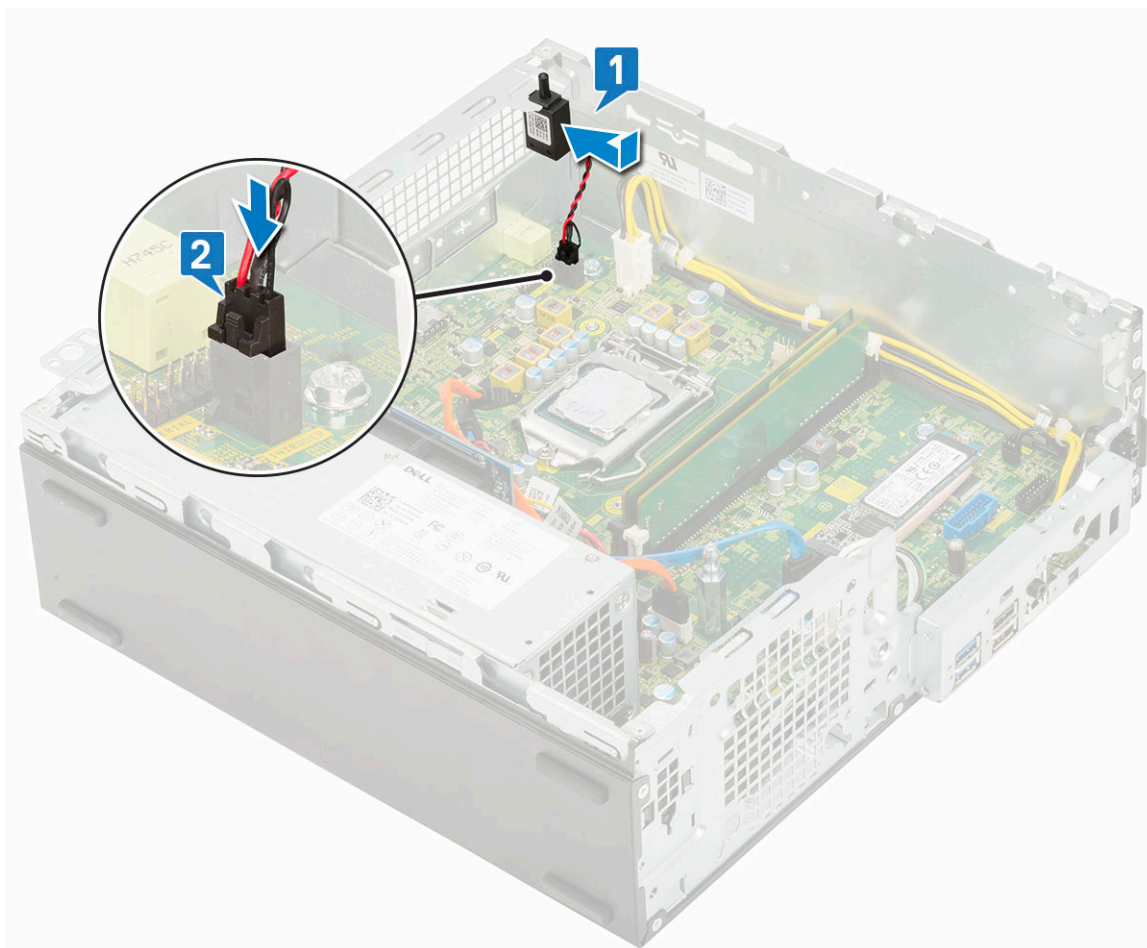

- 3 Zainstaluj następujące elementy:
 - a Radiator
 - b Wentylator radiatora
 - c Moduł dysku twardego i napędu optycznego
 - d Zestaw dysku twardego
 - e Osłona przednia
 - f Pokrywa boczna
- 4 Wykonaj procedurę przedstawioną w sekcji [Po zakończeniu serwisowania komputera](#).

Przełącznik zasilania

Wymontowywanie przełącznika zasilania

- 1 Wykonaj procedurę przedstawioną w sekcji [Przed przystąpieniem do serwisowania komputera](#).
- 2 Wymontuj następujące elementy:
 - a Pokrywa boczna
 - b Osłona przednia
 - c Zestaw dysku twardego
 - d Moduł dysku twardego i napędu optycznego
- 3 Aby wymontować przełącznik zasilania, wykonaj następujące czynności:
 - a Odłącz kabel przełącznika zasilania od płyty systemowej [1].
 - b Naciśnij zaczepy blokujące przełącznik zasilania i wyciągnij przełącznik z systemu [2] [3].

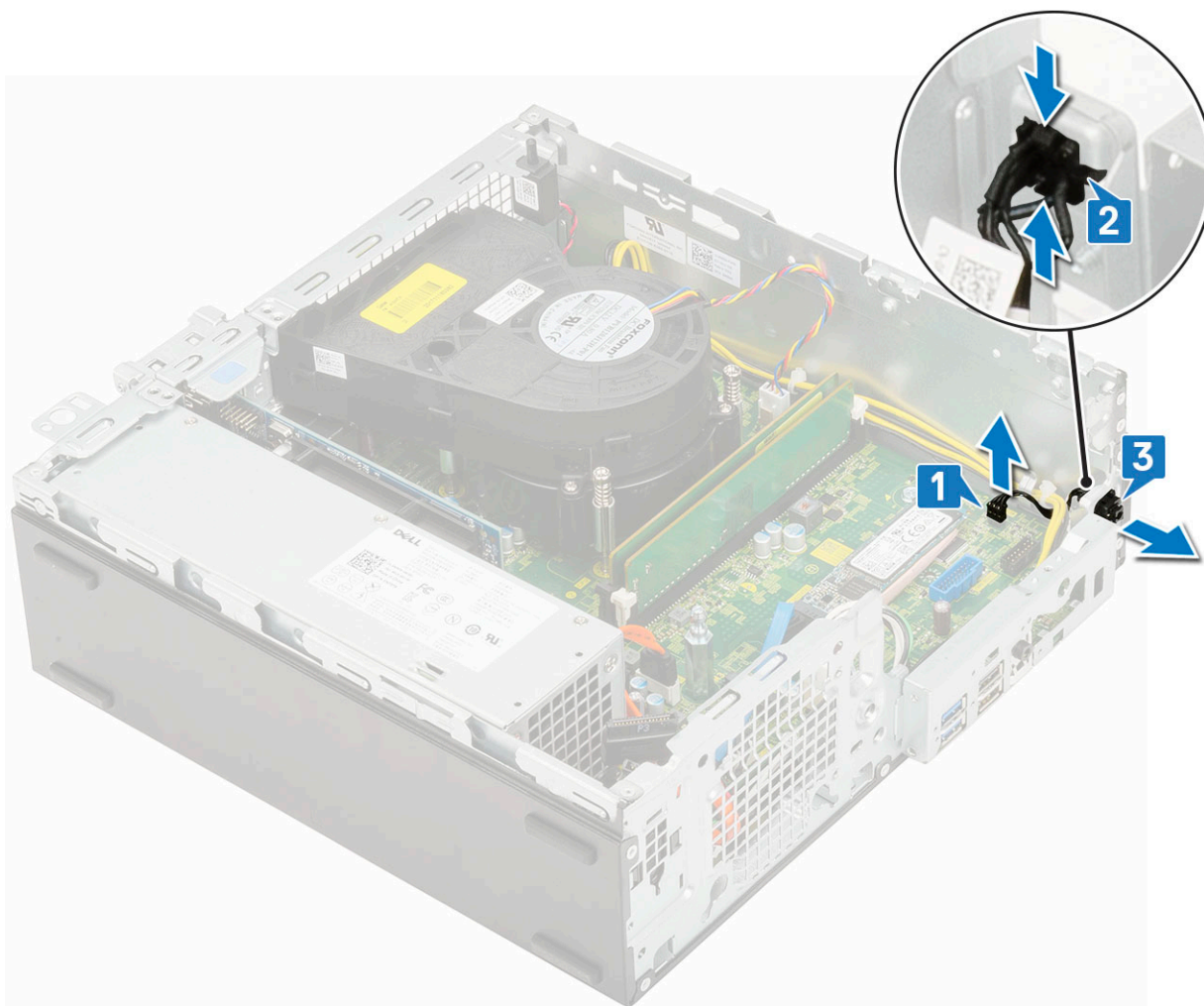

Instalowanie przełącznika zasilania

- 1 Włóż moduł przełącznika zasilania do gniazda w obudowie, aby go osadzić w miejscu [1, 2].
- 2 Podłącz kabel przełącznika zasilania do złącza na płycie systemowej [3].

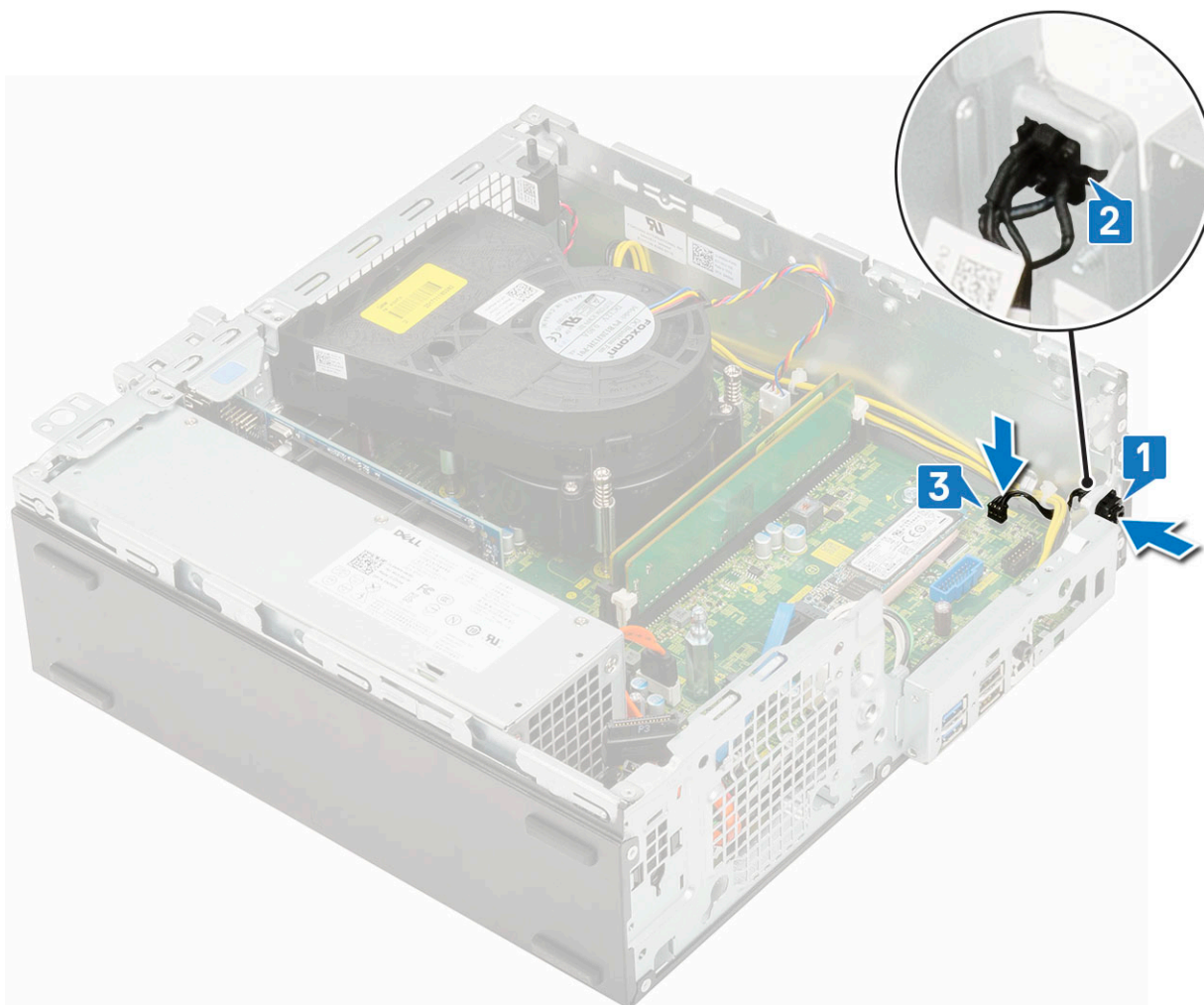

- 3 Zainstaluj następujące elementy:
 - a [Moduł dysku twardego i napędu dysków optycznych](#)
 - b .
 - c [Osłona przednia](#)
 - d [Pokrywa boczna](#)
- 4 Wykonaj procedurę przedstawioną w sekcji [Po zakończeniu serwisowania komputera](#).

Procesor

Wymontowywanie procesora

- 1 Wykonaj procedurę przedstawioną w sekcji [Przed przystąpieniem do serwisowania komputera](#).
- 2 Wymontuj następujące elementy:
 - a [Pokrywa boczna](#)
 - b [Osłona przednia](#)
 - c .
 - d [Moduł dysku twardego i napędu dysków optycznych](#)
 - e [Wentylator radiatora](#)
 - f [Radiator](#)
- 3 Aby wymontować procesor, wykonaj następujące czynności:
 - a Zwolnij dźwignię gniazda, naciskając ją do dołu i wyjmując spod zaczepu na osłonie procesora [1].

- b Pociągnij dźwignię do góry i zdejmij osłonę procesora [2].
- c Wymij procesor z gniazda [3].

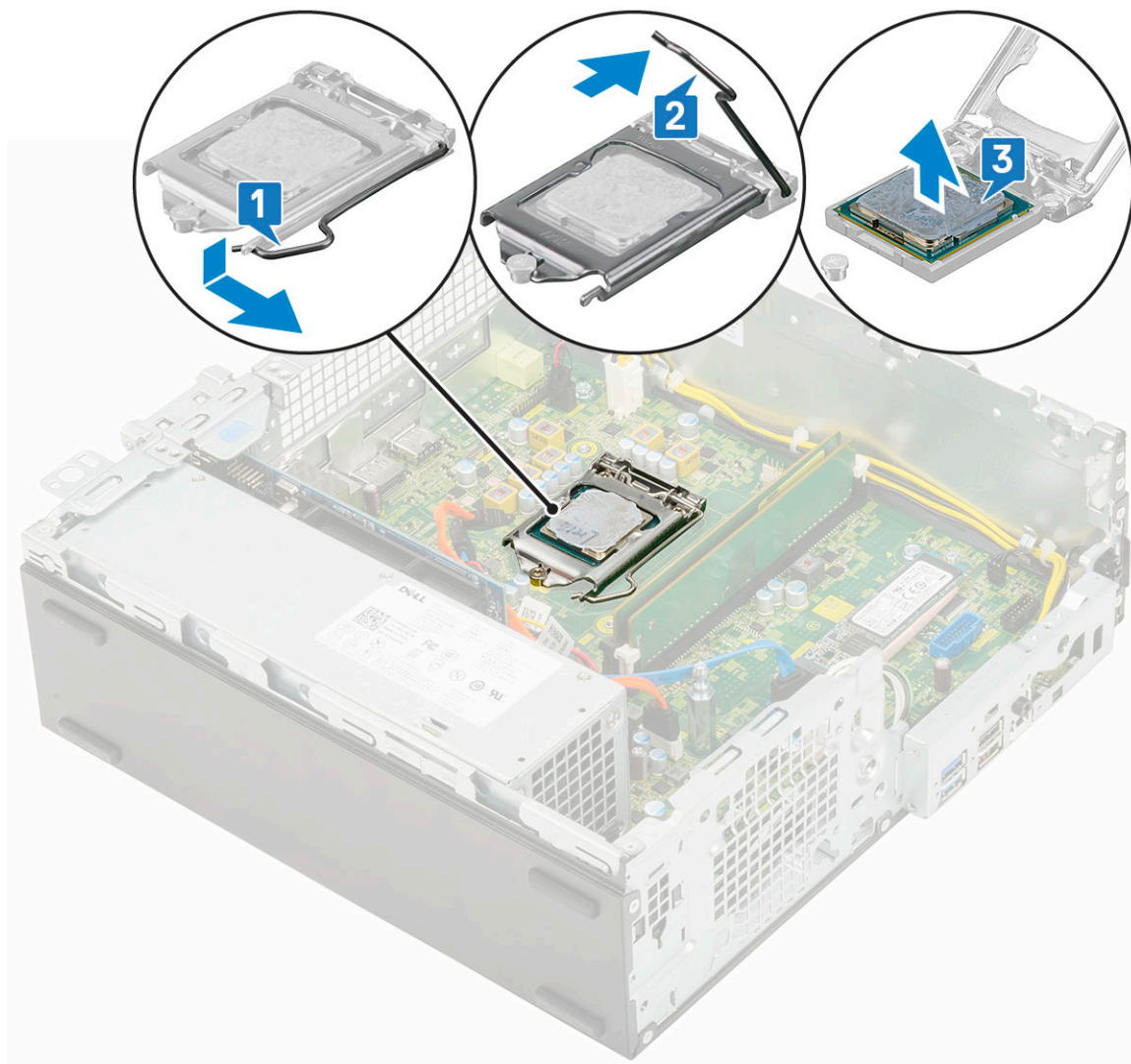

Instalowanie procesora

- 1 Włóż procesor do gniazda, tak aby wycięcia w procesorze pasowały do wypustek w gnieździe [1].
- 2 Zamknij osłonę procesora, wsuwając ją pod śrubę [2].
- 3 Opuść dźwignię i wciśnij ją pod zaczep, aby ją zablokować [3].

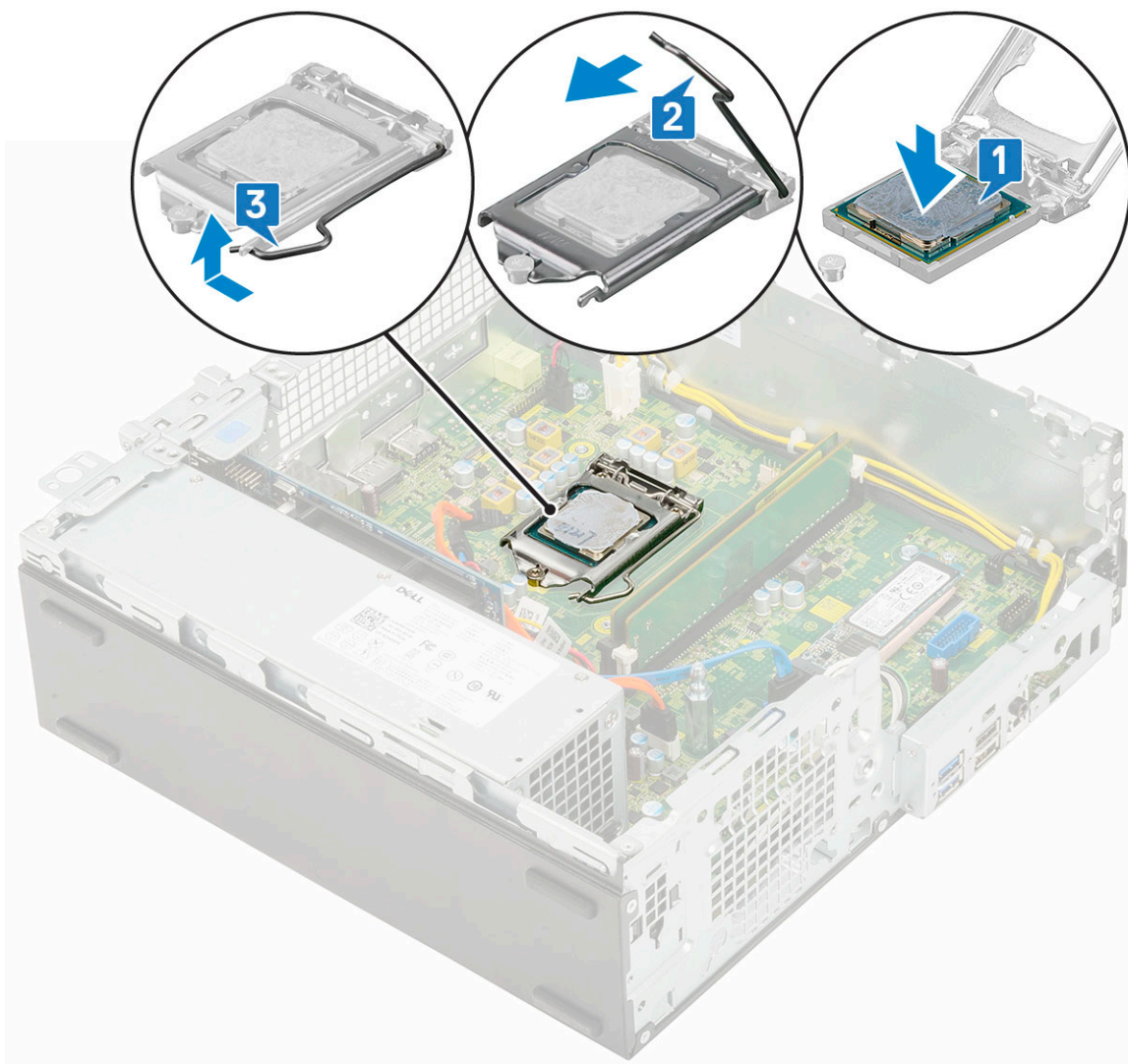

- 4 Zainstaluj następujące elementy:
 - a Radiator
 - b Wentylator radiatora
 - c Moduł dysku twardego i napędu optycznego
 - d Zestaw dysku twardego
 - e Osłona przednia
 - f Pokrywa boczna
- 5 Wykonaj procedurę przedstawioną w sekcji [Po zakończeniu serwisowania komputera.](#)

M.2 PCIe SSD

Wymontowywanie dysku SSD M.2 PCIe

UWAGA: Instrukcje dotyczą również dysku SSD M.2 SATA.

- 1 Wykonaj procedurę przedstawioną w sekcji [Przed przystąpieniem do serwisowania komputera.](#)
- 2 Wymontuj następujące elementy:
 - a Pokrywa boczna
 - b Osłona przednia

- c Zestaw dysku twardego
 - d Moduł dysku twardego i napędu optycznego
- 3 Aby wymontować dysk SSD M.2 PCIe, wykonaj następujące czynności:
- a Wykręć jedną śrubę (M2x3,5) mocującą dysk SSD M.2 PCIe do płyty systemowej [1].
 - b Unieś i wyjmij dysk SSD PCIe ze złącza na płycie systemowej [2].
 - c Zdejmij podkładkę termoprzewodzącą z dysku SSD [3].

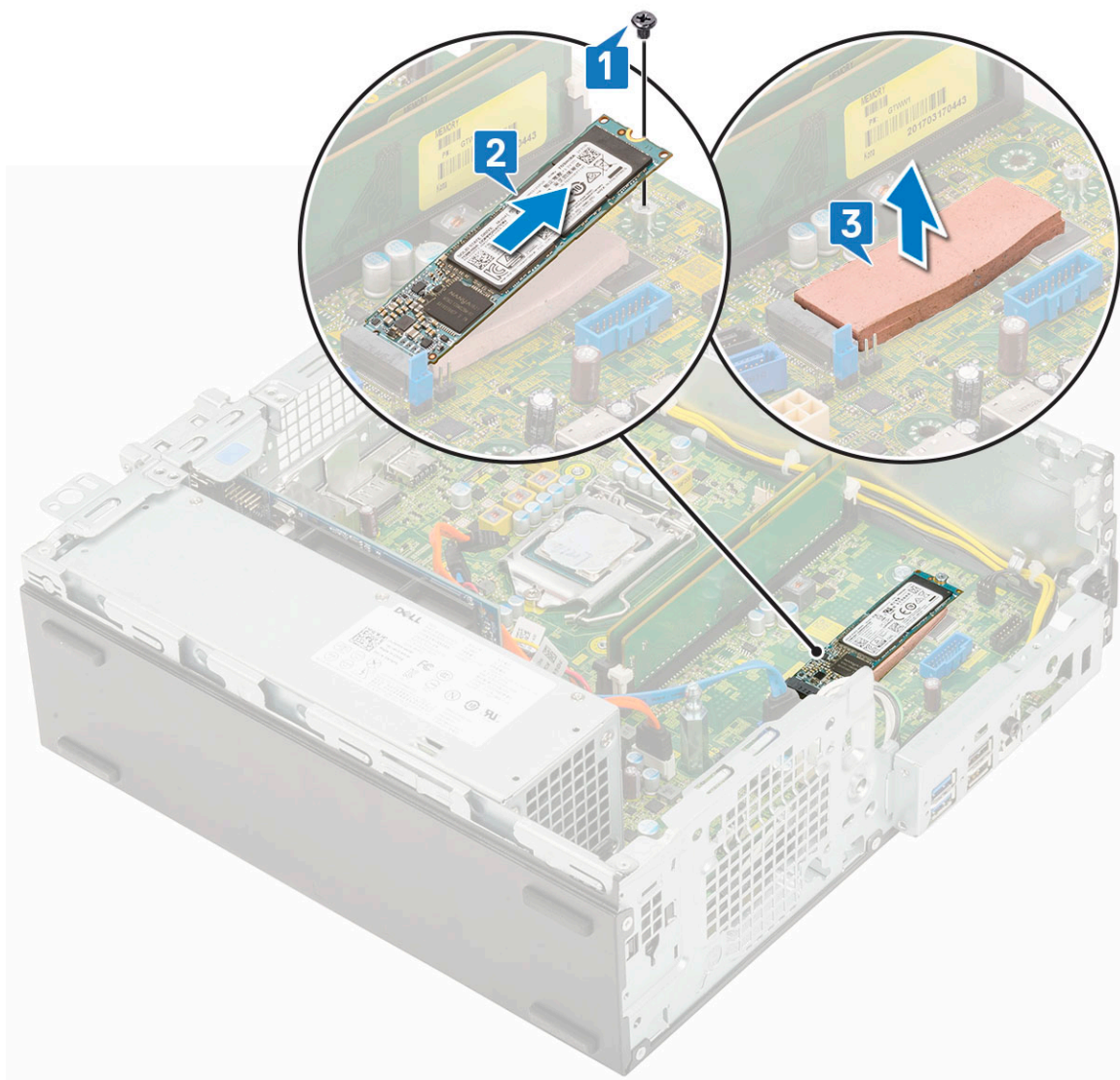

Instalowanie dysku SSD M.2 PCIe

① | **UWAGA:** Instrukcje dotyczą również dysku SSD M.2 SATA.

- 1 Włóż podkładkę termoprzewodzącą dysku SSD do wnęki w komputerze [1].
- 2 Umieść dysk SSD M.2 PCIe w gnieździe na płycie systemowej [2].
- 3 Wkręć jedną śrubę (M2x3,5) mocującą dysk SSD M.2 PCIe do płyty systemowej [3].

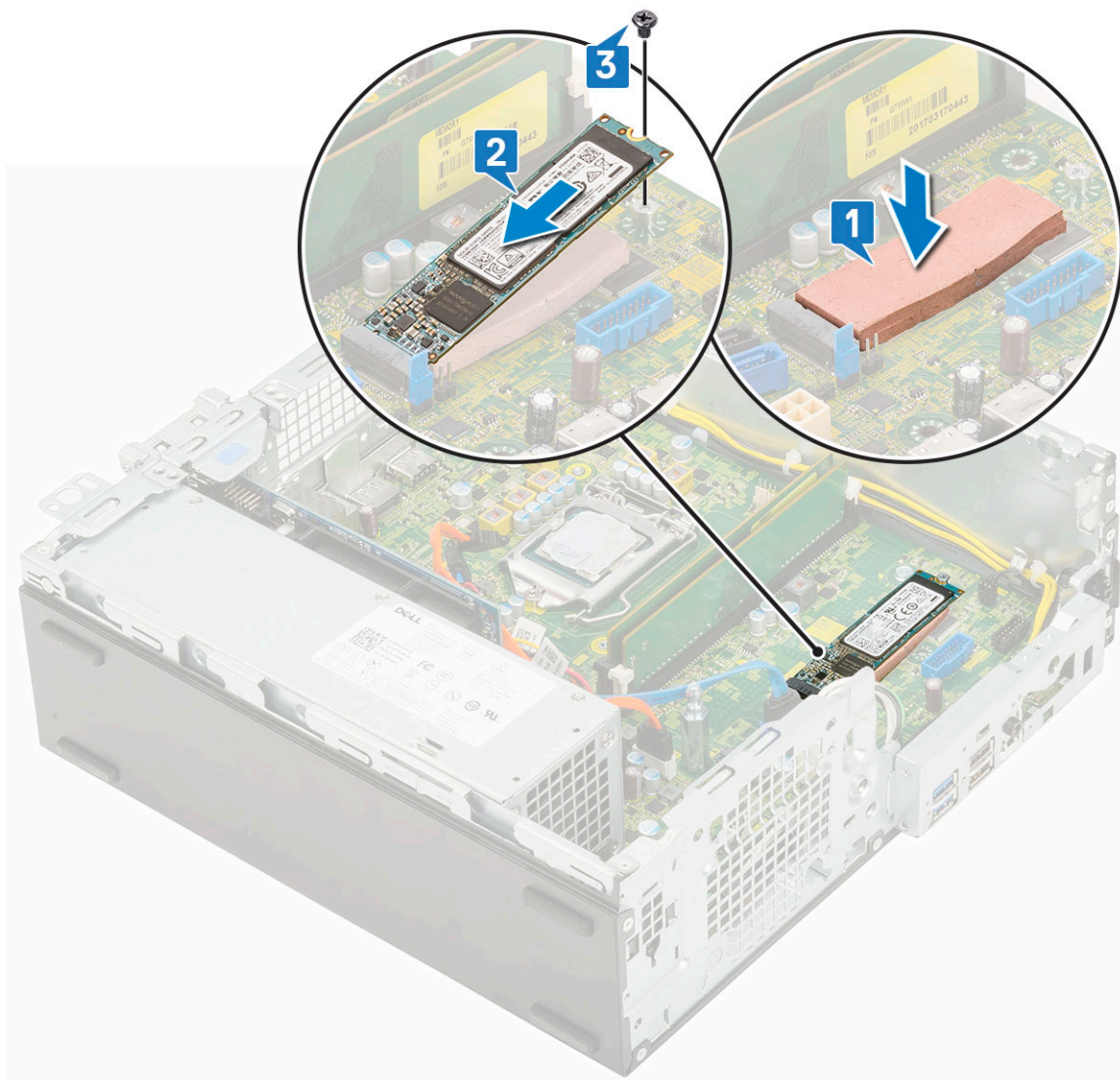

- 4 Zainstaluj następujące elementy:
 - a Moduł dysku twardego i napędu optycznego
 - b Zestaw dysku twardego
 - c Osłona przednia
 - d Pokrywa boczna
- 5 Wykonaj procedurę przedstawioną w sekcji [Po zakończeniu serwisowania komputera](#).

Zasilacz

Wymontowywanie zasilacza

- 1 Wykonaj procedurę przedstawioną w sekcji [Przed przystąpieniem do serwisowania komputera](#).
- 2 Wymontuj następujące elementy:
 - a Pokrywa boczna
 - b Osłona przednia
 - c Zestaw dysku twardego
 - d Moduł dysku twardego i napędu optycznego
 - e Wentylator radiatora

f Radiator

- 3 Aby zwolnić zasilacz:
- a Odłącz kabel zasilania procesora od płyty systemowej [1].
 - b Wyjmij kable zasilania z zacisków na obudowie [2].

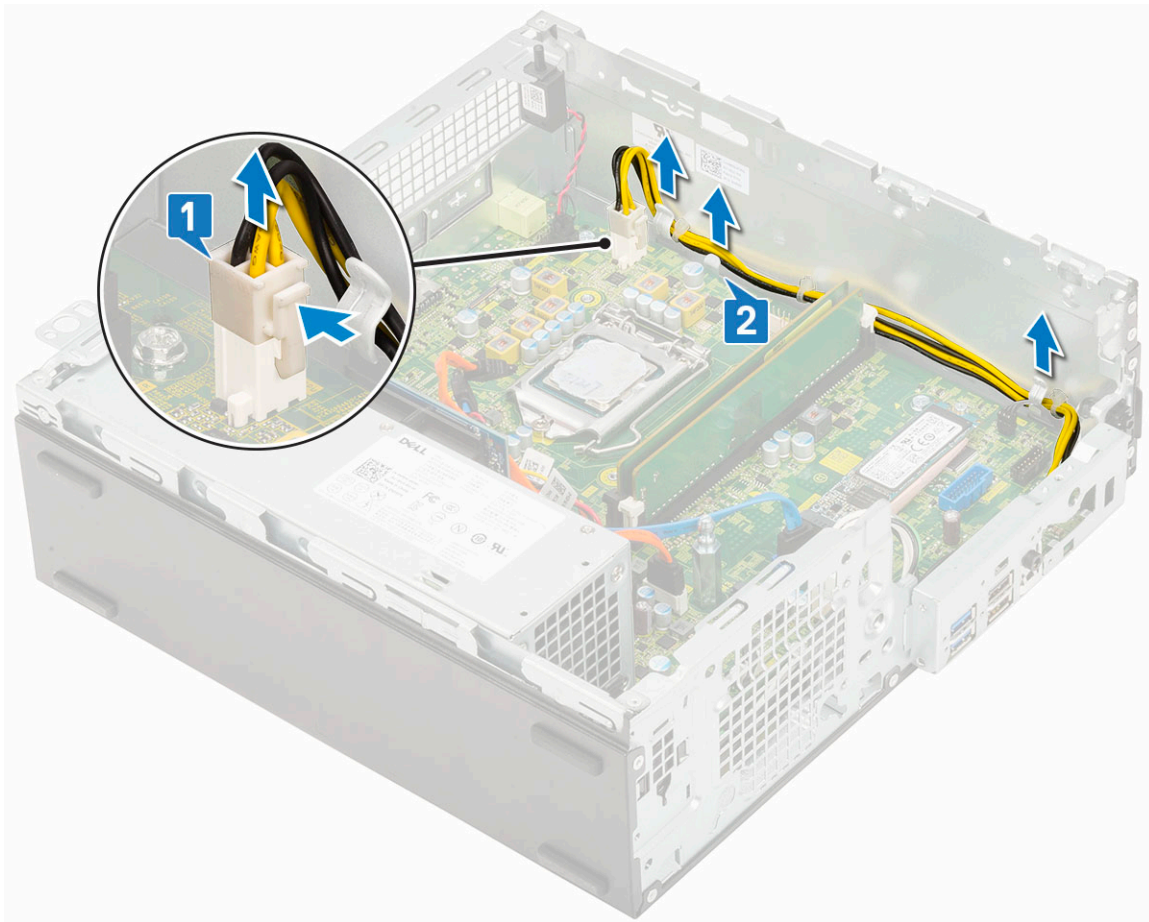

- 4 Aby wymontować zasilacz, wykonaj następujące czynności:
- a Wykręć 3 śruby mocujące zasilacz do systemu [1].
 - b Odłącz kabel zasilania systemu od płyty systemowej [2].
 - c Wyjmij kable z komputera [3].
 - d Naciśnij niebieski zatrzask zwalniający [4] z tyłu zasilacza i wysuń zasilacz z komputera [5].

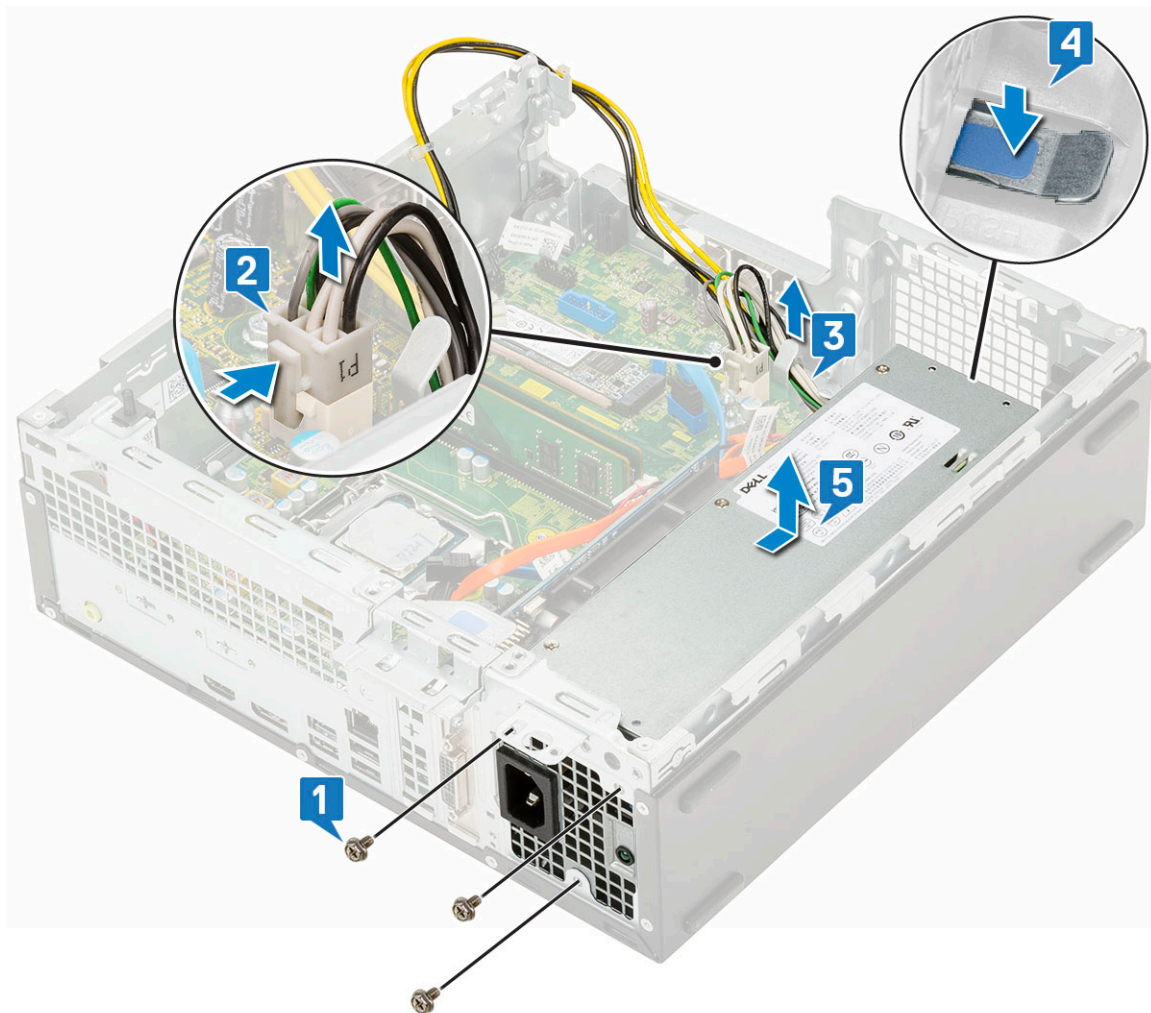

Instalowanie zasilacza

- 1 Umieść zasilacz w obudowie komputera i przesun go w kierunku tyłu komputera, aby go zamocować [1, 2].
- 2 Umieść kabel zasilania systemu w zaciskach [3].
- 3 Podłącz kabel zasilania do złącza na płycie systemowej [4].
- 4 Wkręć śruby mocujące zasilacz do tylnej obudowy systemu [5].

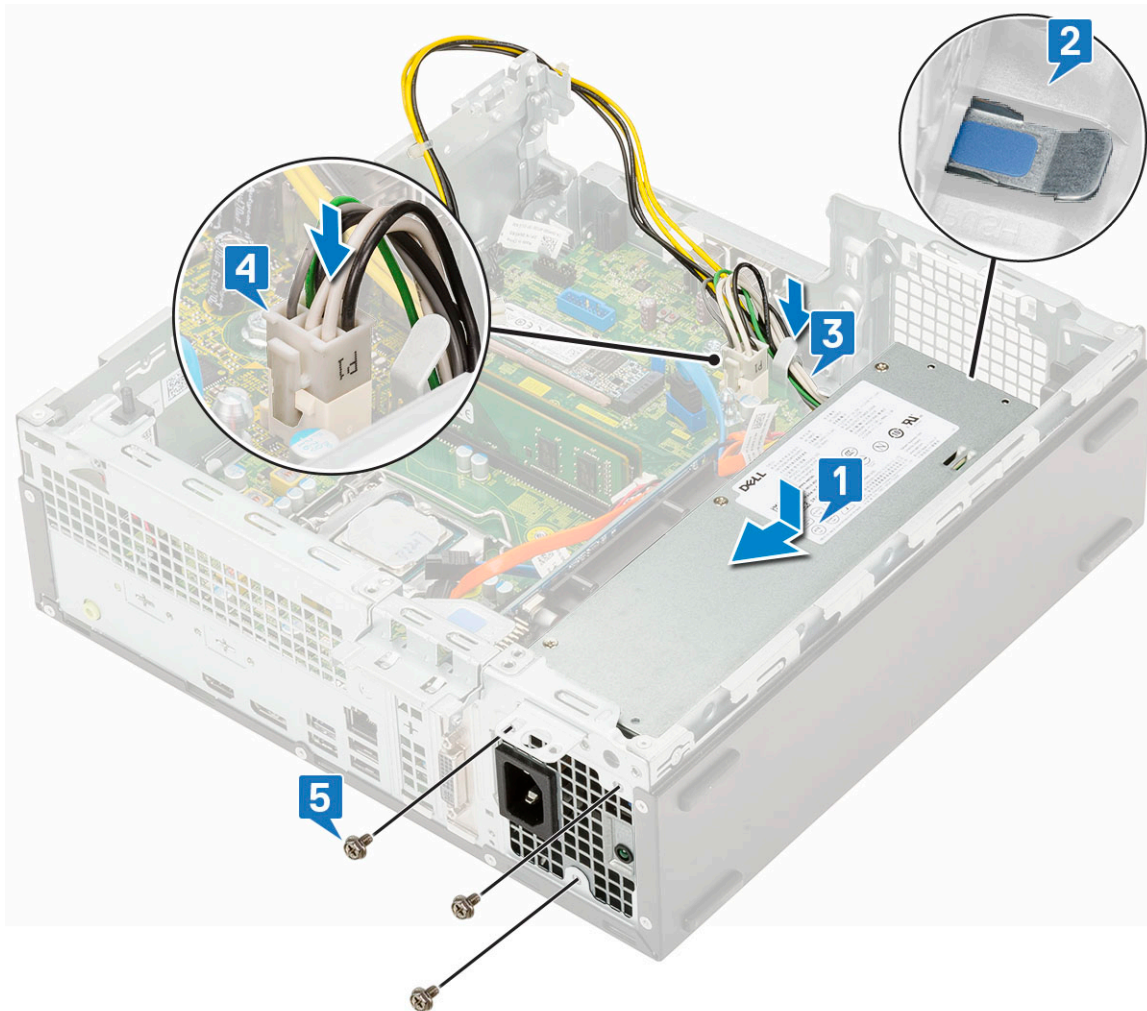

- 5 Umieść kabel zasilania procesora w zaciskach [1].
- 6 Podłącz kabel zasilania procesora do złącza na płycie systemowej [2].

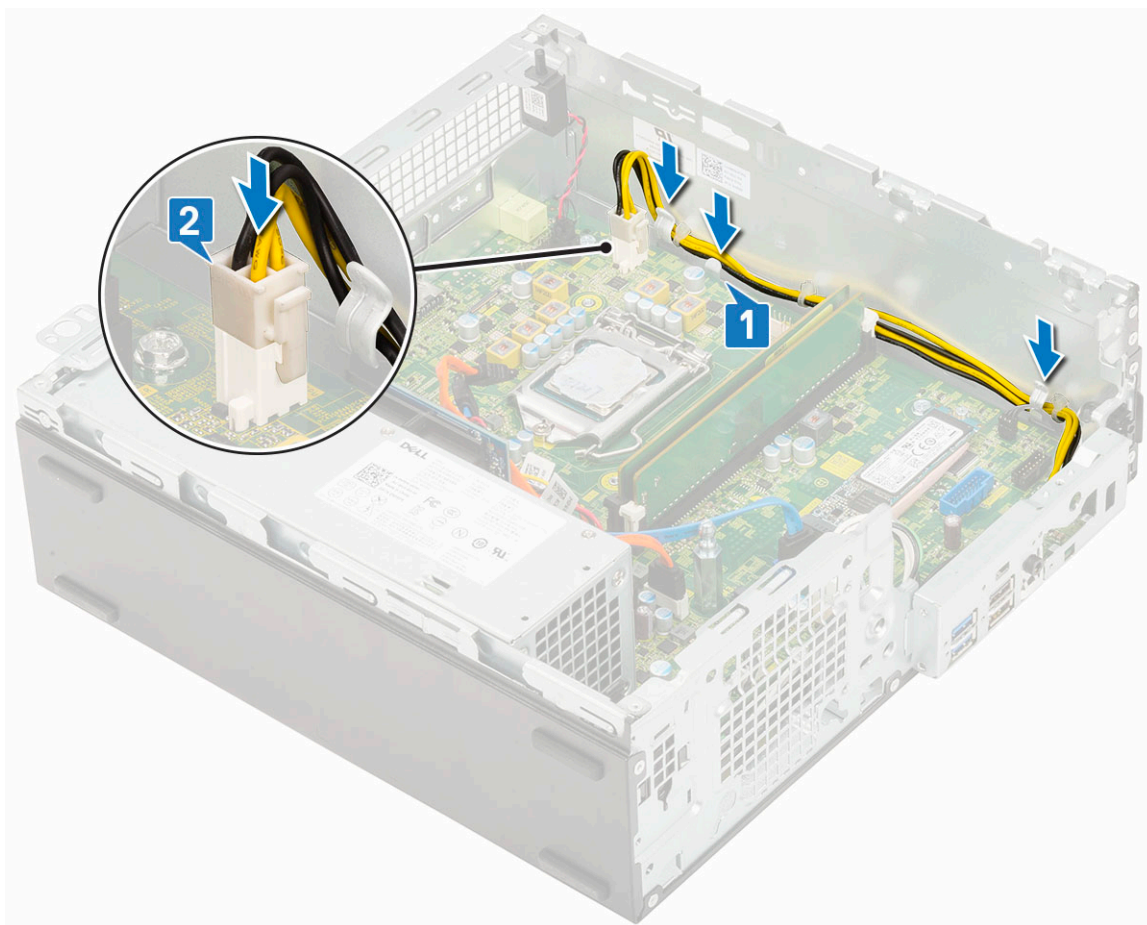

- 7 Zainstaluj następujące elementy:
 - a Radiator
 - b Wentylator radiatora
 - c Moduł dysku twardego i napędu optycznego
 - d Zestaw dysku twardego
 - e Osłona przednia
 - f Pokrywa boczna
- 8 Wykonaj procedurę przedstawioną w sekcji [Po zakończeniu serwisowania komputera](#).

Głośnik

Wymontowywanie głośnika

- 1 Wykonaj procedurę przedstawioną w sekcji [Przed przystąpieniem do serwisowania komputera](#).
- 2 Wymontuj następujące elementy:
 - a Pokrywa boczna
 - b Osłona przednia
 - c Zestaw dysku twardego
 - d Moduł dysku twardego i napędu optycznego
 - e Wentylator radiatora
 - f Radiator
 - g zasilacz
- 3 Wykonaj następujące czynności, aby wymontować głośnik:
 - a Odłącz kabel głośników od płyty systemowej [1].

b Naciśnij zacpek zwalniający [2] i wyciągnij głośnik z systemu [3].

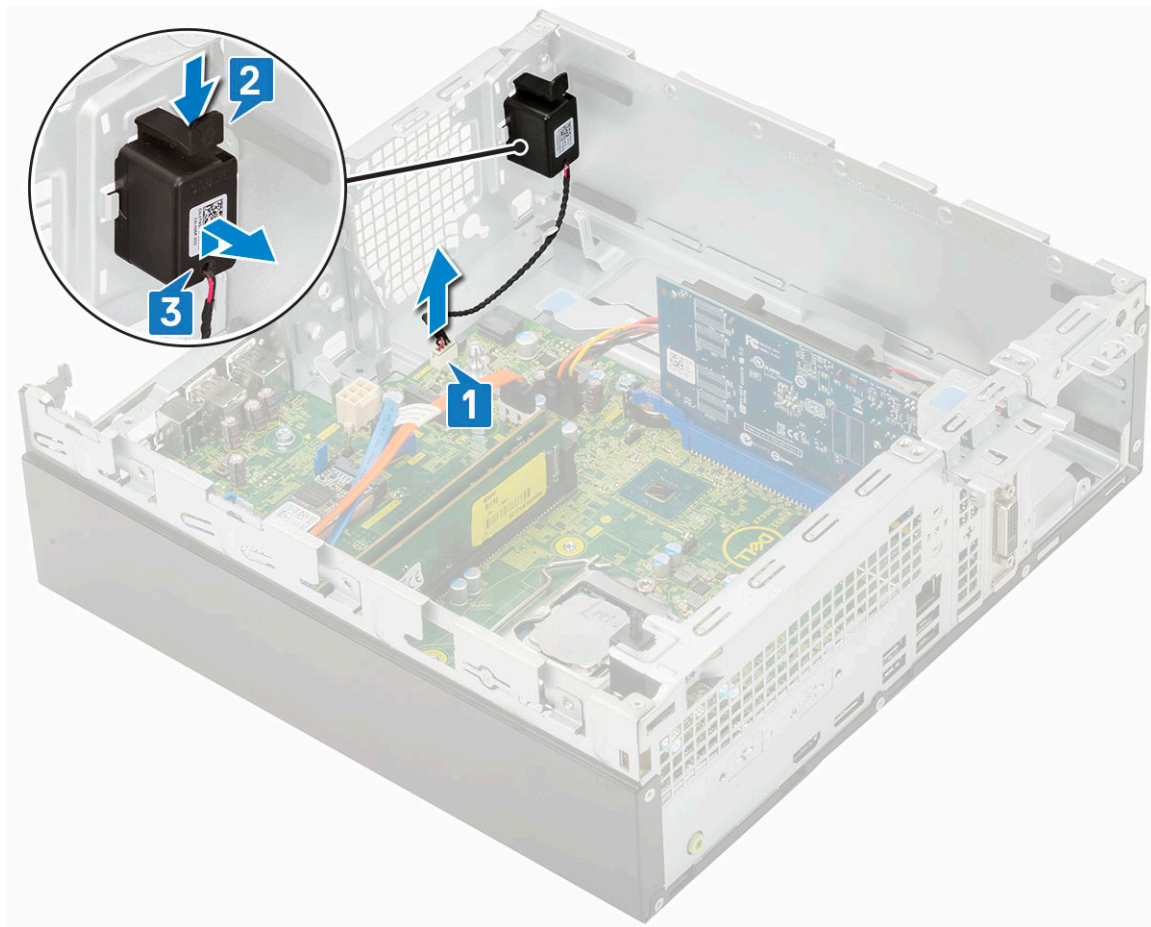

Instalowanie głośnika

- 1 Umieść głośnik w gnieździe w obudowie systemowej i dociśnij go, aż usłyszysz kliknięcie [1, 2].
- 2 Podłącz kabel głośnika do złącza na płycie systemowej [3].

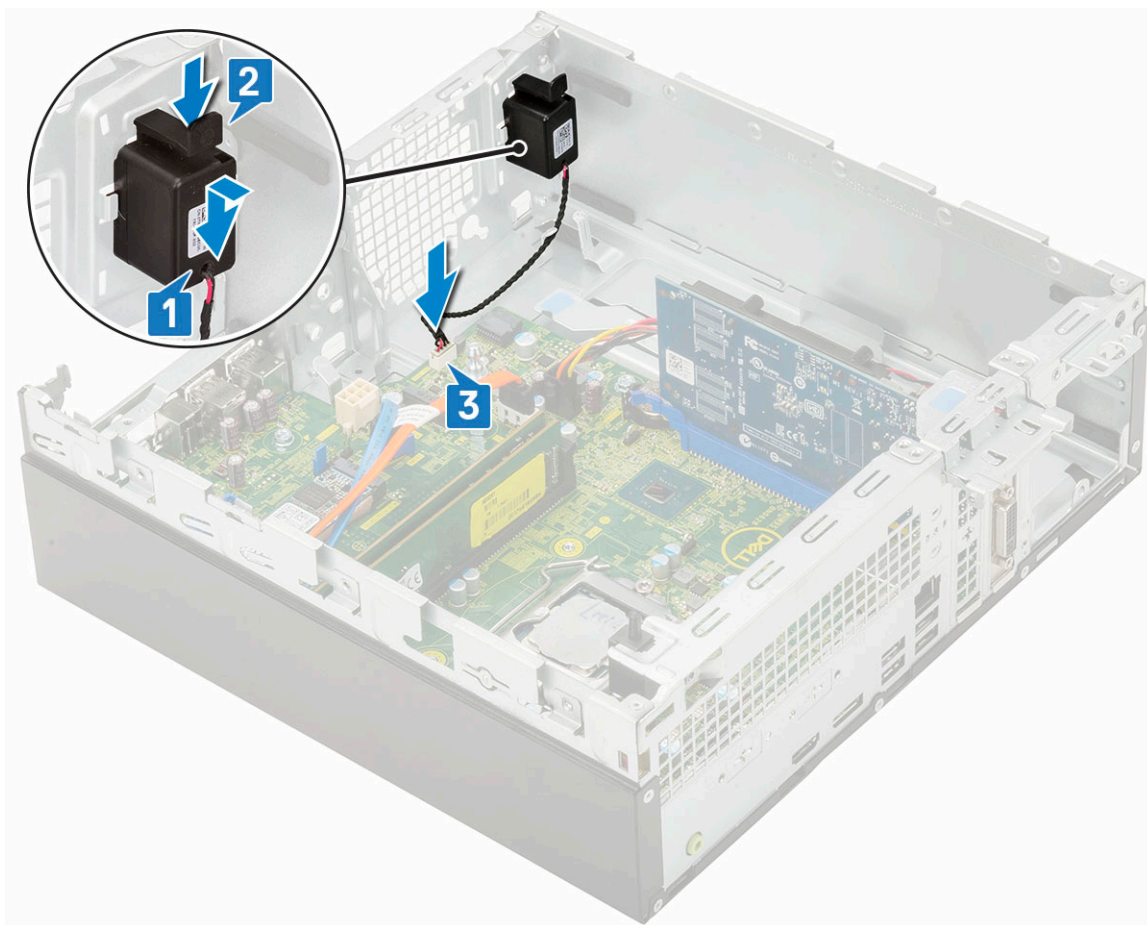

- 3 Zainstaluj następujące elementy:
 - a zasilacz
 - b Radiator
 - c Wentylator radiatora
 - d Zestaw dysku twardego
 - e Moduł dysku twardego i napędu optycznego
 - f Osłona przednia
 - g Pokrywa boczna
- 4 Wykonaj procedurę przedstawioną w sekcji [Po zakończeniu serwisowania komputera](#).

Płyta systemowa

Wymontowywanie płyty systemowej

- 1 Wykonaj procedurę przedstawioną w sekcji [Przed przystąpieniem do serwisowania komputera](#).
- 2 Wymontuj następujące elementy:
 - a Pokrywa boczna
 - b Osłona przednia
 - c .
 - d Moduł dysku twardego i napędu dysków optycznych
 - e Wentylator radiatora
 - f Radiator
 - g Procesor
 - h Moduł pamięci

i Dysk SSD PCIe M.2

- 3 Aby wymontować panel we/wy, wykonaj następujące czynności:
- Odkręć śrubę mocującą panel we/wy [1].
 - Obróć panel we/wy i wyjmij go z systemu [2].
 - Odtłącz kabel danych dysku twardego [3], kabel danych napędu dysków optycznych [4] i kabel zasilania [5] od złączy na płycie systemowej.

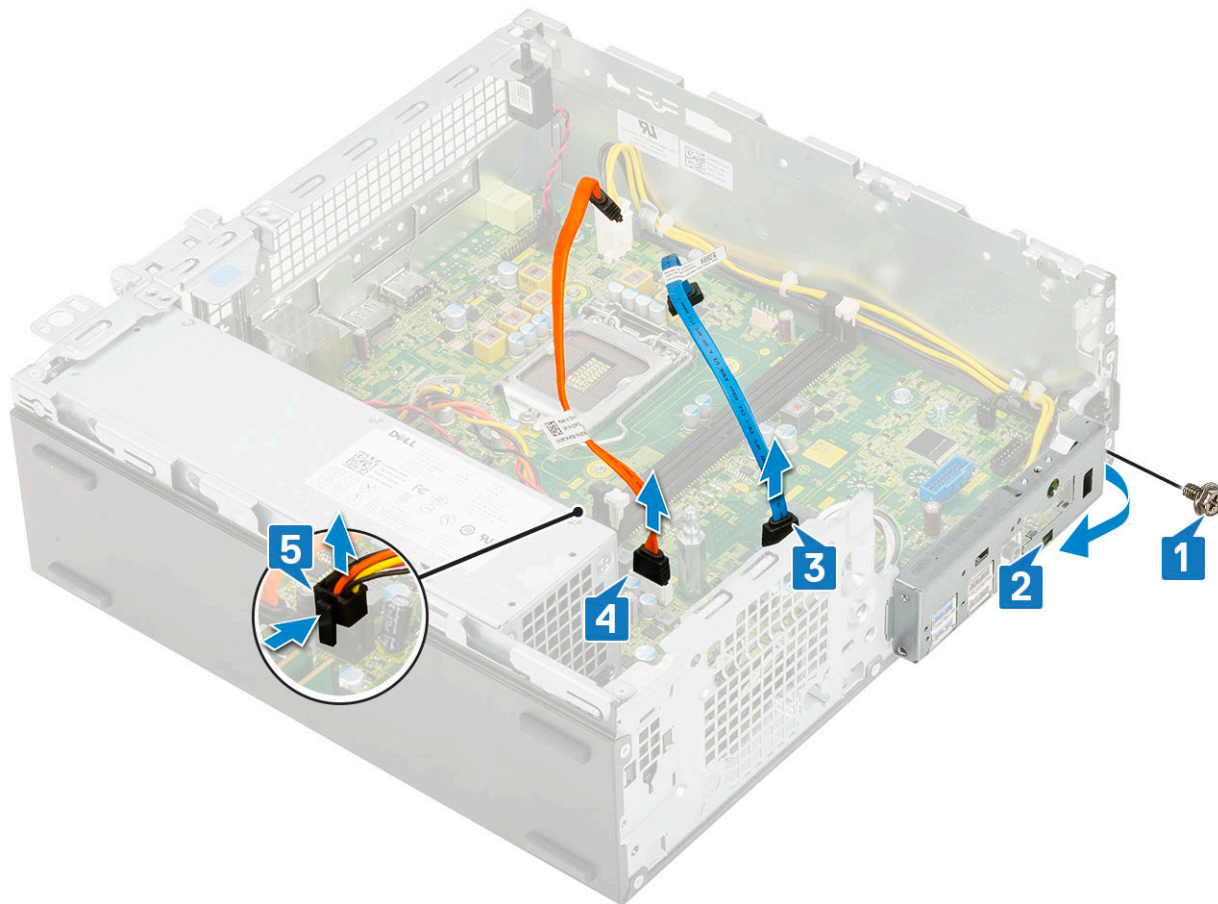

- 4 Odtłącz poniższe kable od złączy na płycie systemowej:
- przełącznik czujnika naruszenia obudowy [1]
 - zasilanie procesora [2]
 - przełącznik zasilania [3]
- 5 Wyjmij kable zasilacza z zacisków [4].

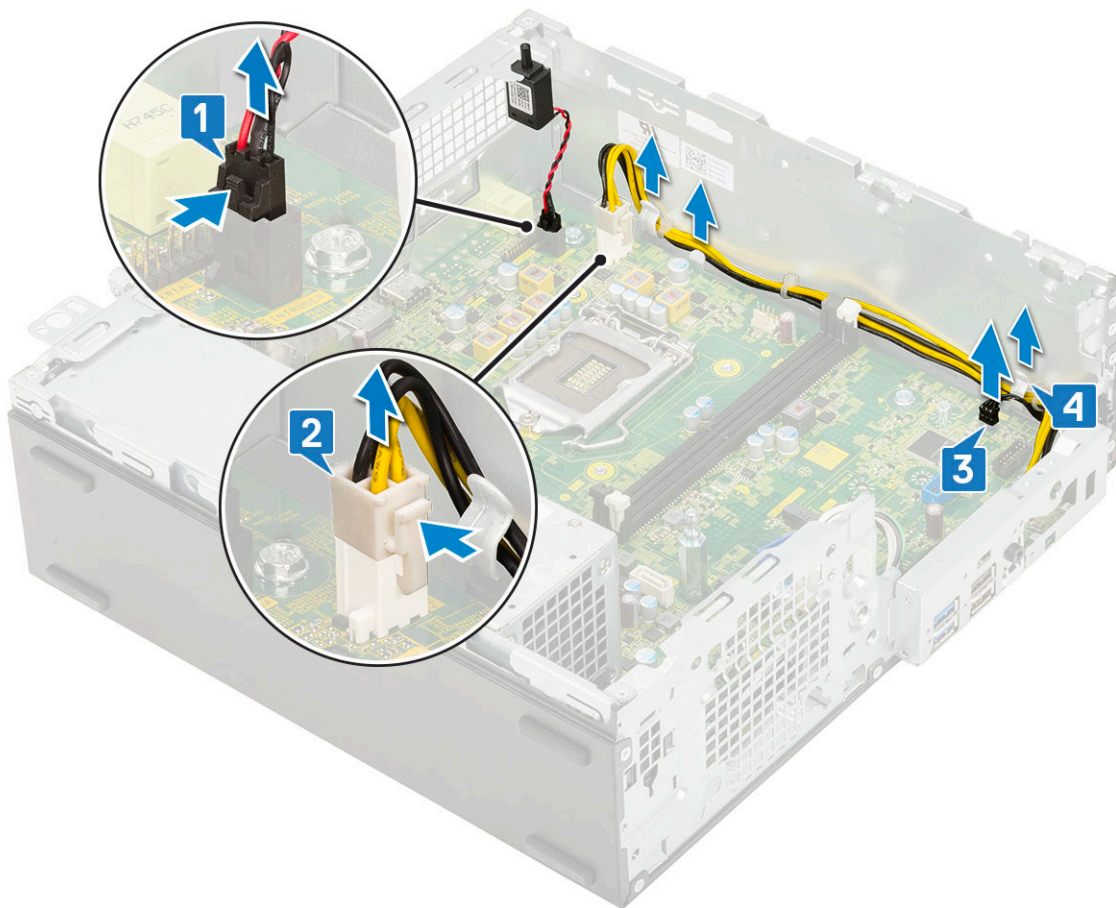

- 6 Aby wykręcić śruby z płyty systemowej, wykonaj następujące czynności:
- a Wykręć śruby (5) mocujące płytę systemową do obudowy [1].
 - b Wykręć jedną śrubę podtrzymującą (nr 6-32) [2] i jedną śrubę (M3x5) mocującą płytę systemową do komputera [3].

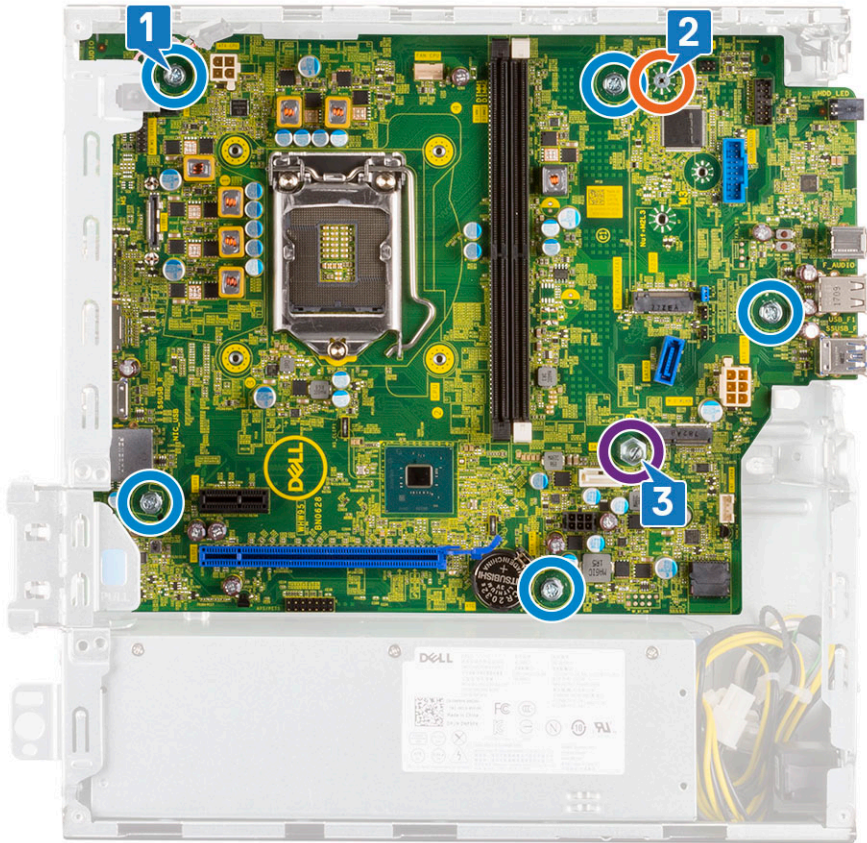

- 7 Aby wymontować płytę systemową, wykonaj następujące czynności:
 - a Przesuń i wyjmij płytę systemową z komputera [1, 2].

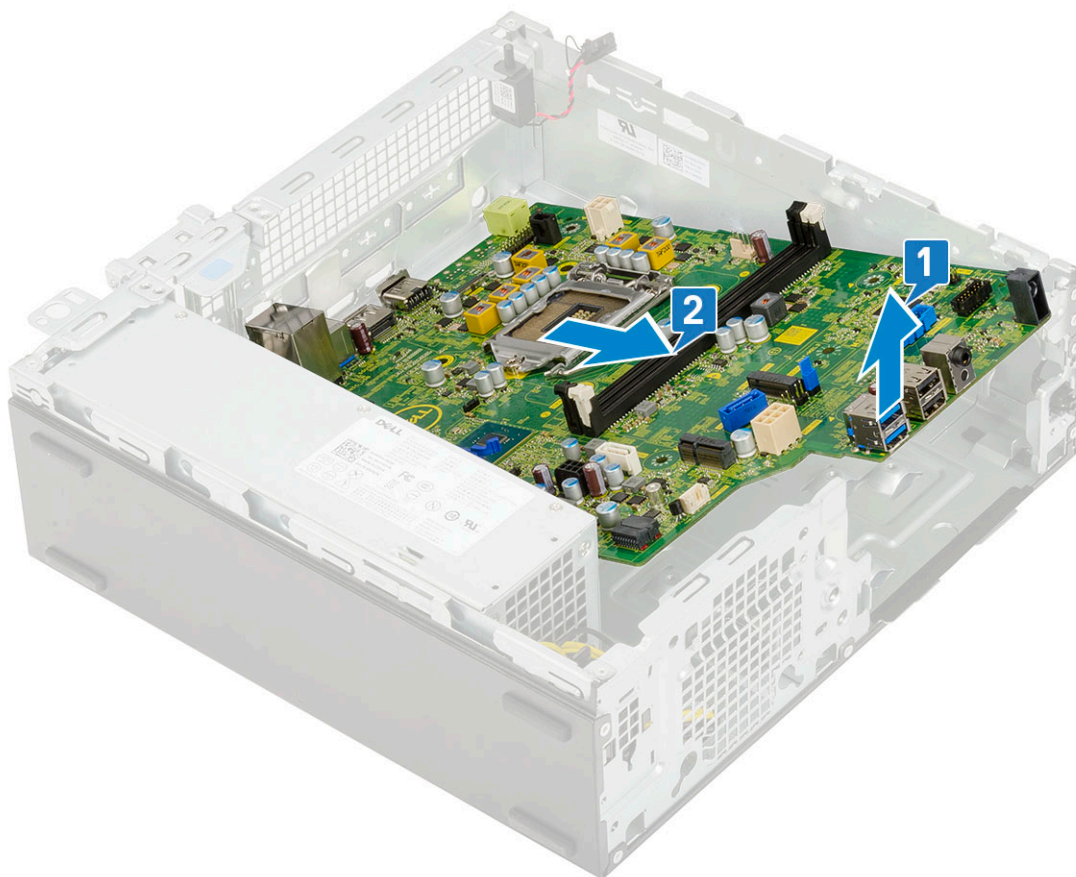

Instalowanie płyty systemowej

- 1 Trzymając płytę systemową za krawędzie, wyrównaj ją z tylną częścią komputera.
- 2 Opuść płytę systemową do obudowy systemowej, tak aby dopasować złącza z tyłu płyty do szczelin w obudowie, a otwory na śruby w płycie systemowej dopasować do wypustek w obudowie [1,2].

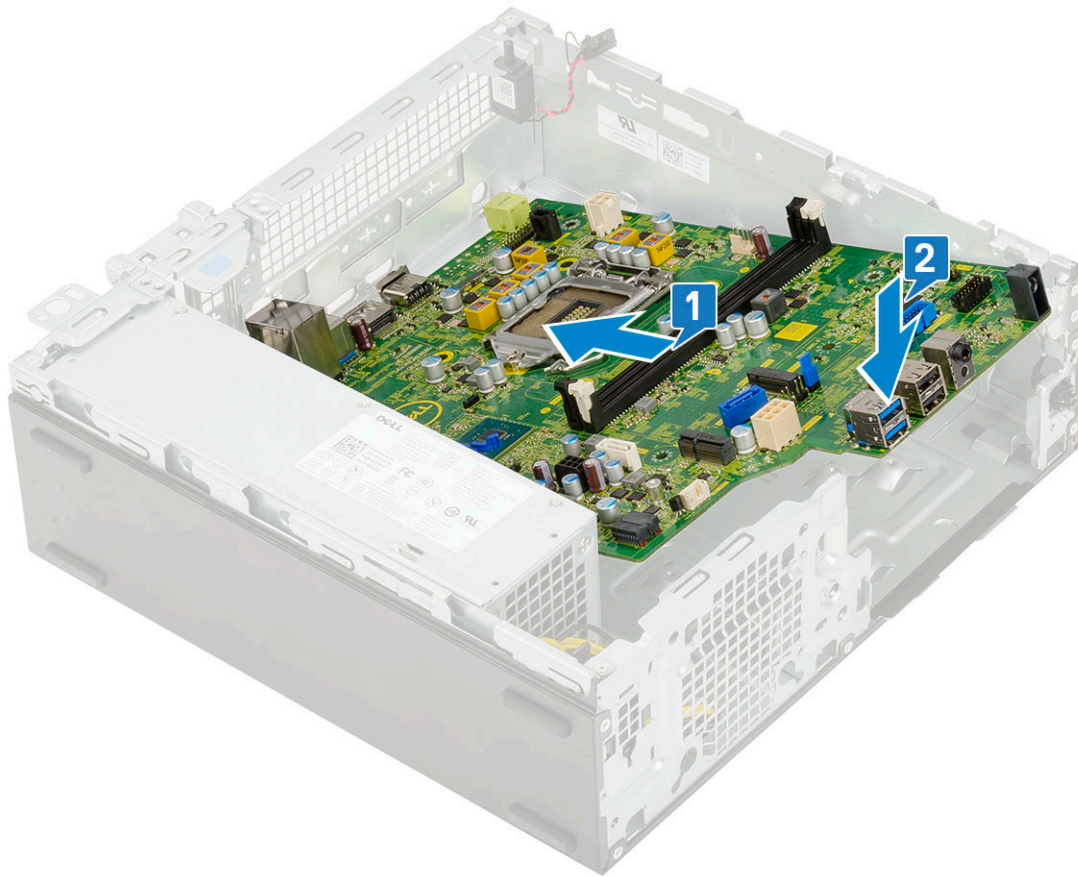

3 Wkręć śrubę (6-32), śrubę (M3x5) oraz śruby (5) mocujące płytę systemową do systemu [1, 2, 3].

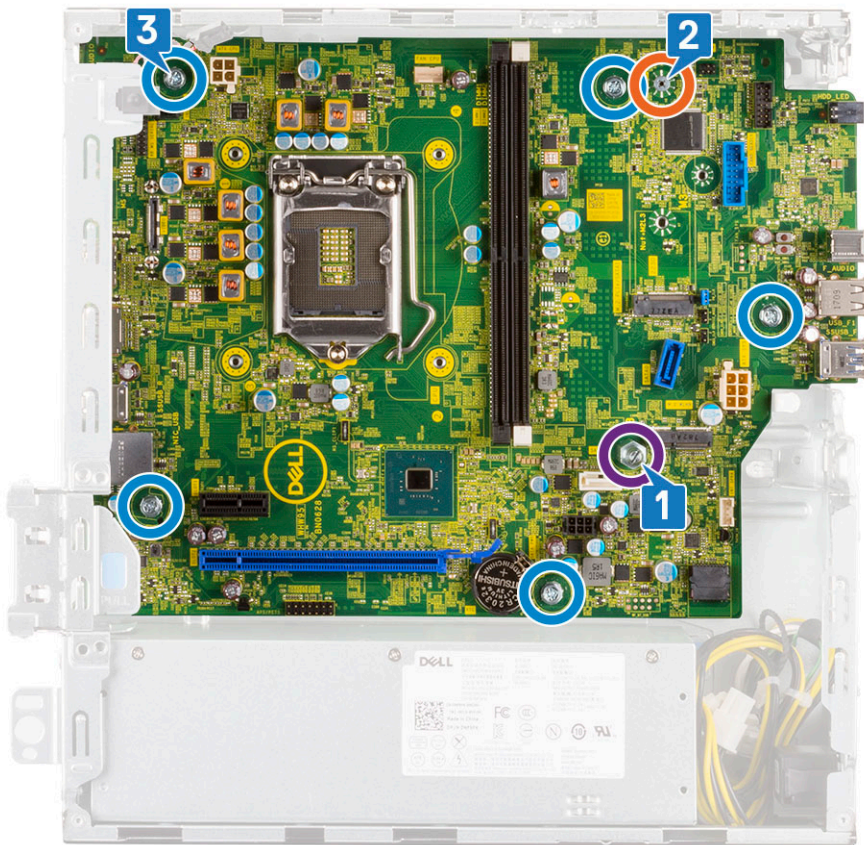

- 4 Umieść wszystkie kable w zaciskach [1].
- 5 Wyrównaj kable ze złączami na płycie systemowej i podłącz następujące kable do płyty systemowej:
 - a Przetącznik zasilania [2]
 - b Zasilanie procesora [3]
 - c Przetącznik czujnika naruszenia obudowy [4]

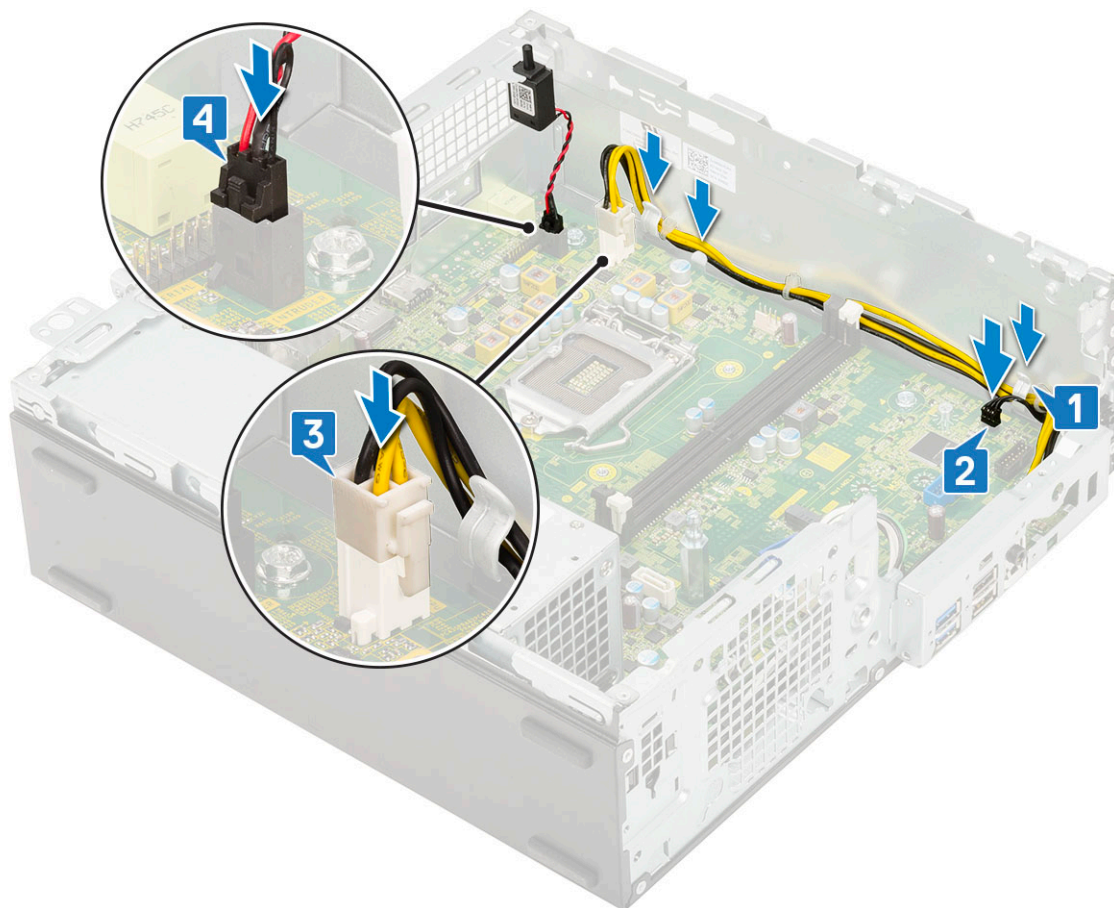

- 6 Podłącz kabel zasilania, kabel danych napędu optycznego oraz kabel danych dysku twardego [1, 2, 3].
- 7 Włóż zaczep na panelu we/wy do szczeliny obudowy i obróć go, aby zamknąć panel we/wy [4].
- 8 Wkręć śrubę mocującą panel we/wy do obudowy [5].

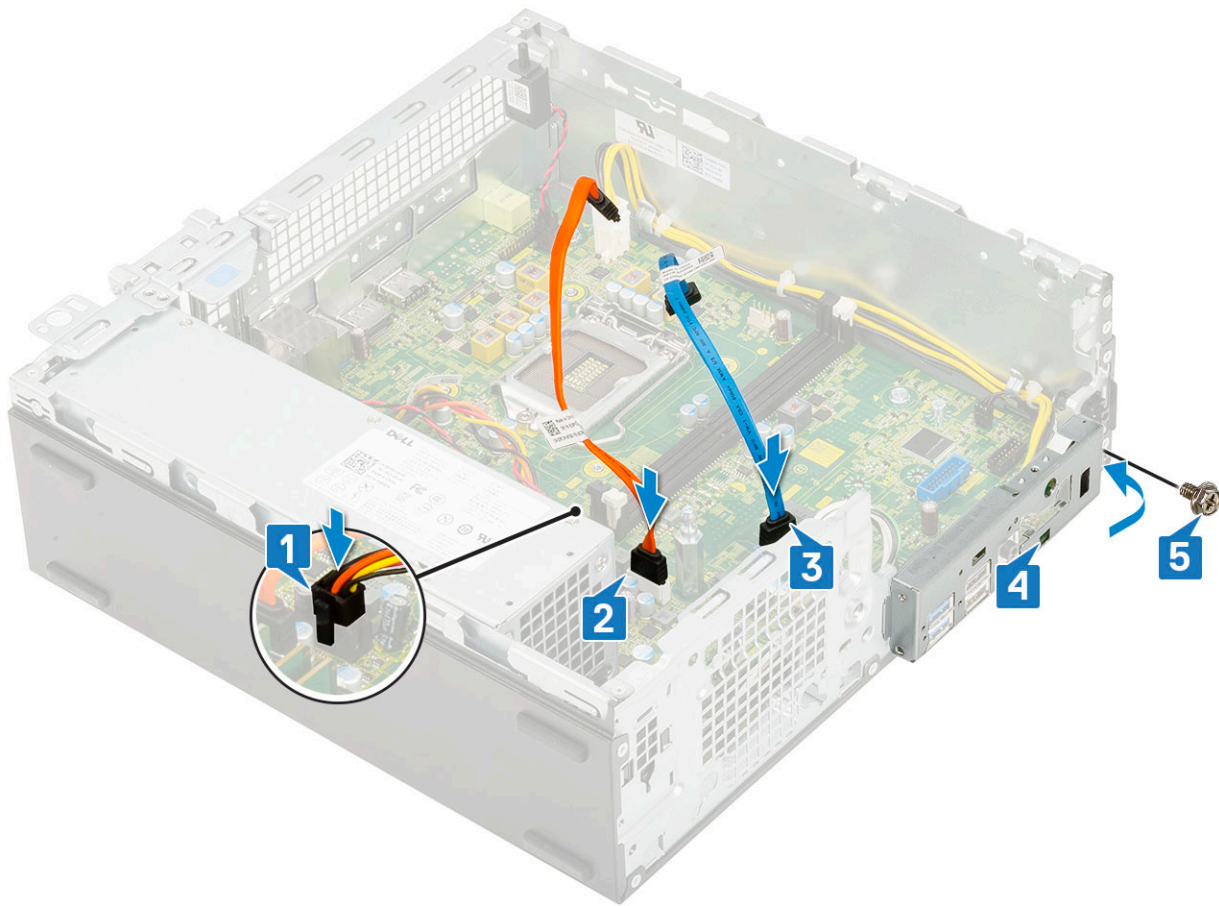

9 Zainstaluj następujące elementy:

- a Dysk SSD PCIe M.2
- b Moduł pamięci
- c Procesor
- d Radiator
- e Wentylator radiatora
- f Moduł dysku twardego i napędu optycznego
- g Zestaw dysku twardego
- h Osłona przednia
- i Pokrywa boczna

10 Wykonaj procedurę przedstawioną w sekcji [Po zakończeniu serwisowania komputera.](#)

Rozwiązywanie problemów

Program diagnostyczny ePSA (Enhanced Pre-Boot System Assessment)

W ramach testu diagnostycznego ePSA (zwanego również diagnostyką systemu) wykonywana jest pełna kontrola sprzętu. Narzędzie ePSA jest wbudowane w systemie BIOS i wewnętrznie przez niego uruchamiane. Wbudowana diagnostyka systemu zawiera szereg opcji dotyczących określonych urządzeń i grup urządzeń, które umożliwiają:

- Uruchamianie testów automatycznie lub w trybie interaktywnym
- Powtarzanie testów
- Wyświetlanie i zapisywanie wyników testów
- Wykonywanie wyczerpujących testów z dodatkowymi opcjami oraz wyświetlanie dodatkowych informacji o wykrytych awariach urządzeń
- Wyświetlanie komunikatów o stanie z informacjami o pomyślnym lub niepomyślnym zakończeniu testów
- Wyświetlanie komunikatów o błędach z informacjami o problemach wykrytych podczas testowania sprzętu

⚠ PRZESTROGA: Programu do diagnostyki systemu należy używać tylko do testowania komputera, z którym został on dostarczony. Wyniki testowania innych komputerów mogą być nieprawidłowe, a program może wyświetlać komunikaty o błędach.

ⓘ UWAGA: Testy niektórych urządzeń wymagają interwencji użytkownika. Podczas wykonywania testów diagnostycznych nie należy odchodzić od terminala.

Przeprowadzanie testu diagnostycznego ePSA

- 1 Uruchom komputer w trybie diagnostycznym, stosując jedną z opisanych wyżej metod.
- 2 Gdy pojawi się menu rozruchu jednorazowego, użyj klawiszy strzałek w górę/w dół, aby przejść do trybu ePSA lub diagnostyki, i naciśnij klawisz <return>, aby uruchomić diagnostykę.
Fn+PWR będzie włączać miganie rozruchu diagnostycznego wybranego na ekranie i uruchamiać bezpośrednio ePSA/diagnostykę.
- 3 Na ekranie menu startowego wybierz opcję **Diagnostics (Diagnostyka)**.
- 4 Naciśnij strzałkę w prawym dolnym rogu, aby przejść do strony zawierającej listę.
Wykryte elementy pojawią się na liście i zostaną przetestowane.
- 5 W przypadku wykrycia jakichkolwiek problemów zostaną wyświetlone kody błędów.
Zanotuj wyświetlony kod błędu oraz numer weryfikacyjny i skontaktuj się z firmą Dell.

Aby uruchomić test diagnostyczny na określonym urządzeniu

- 1 Naciśnij klawisz Esc, a następnie kliknij przycisk **Yes (Tak)**, aby zatrzymać test diagnostyczny.
- 2 Wybierz urządzenie w okienku po lewej stronie i kliknij przycisk **Run Tests (Uruchom testy)**.
- 3 W przypadku wykrycia jakichkolwiek problemów zostaną wyświetlone kody błędów.
Zanotuj wyświetlony kod błędu oraz numer weryfikacyjny i skontaktuj się z firmą Dell.

Diagnostyka

Test POST (Power On Self Test) sprawdza przed rozpoczęciem procesu rozruchu, czy komputer spełnia podstawowe wymagania, a sprzęt działa prawidłowo. Jeśli komputer przejdzie pomyślnie test POST, będzie kontynuowane uruchamianie w trybie normalnym. Jeśli jednak

komputer nie przejdzie testu POST, komputer wyemituje podczas uruchamiania serię kodów diod LED. Systemowa dioda LED jest wbudowana w przycisk zasilania.

Poniższa tabela pokazuje różne stany lampek oraz ich znaczenie.

Tabela 2. Informacje o lampce LED zasilania

Stan bursztynowej lampki LED	Stan białej lampki LED	Stan systemu	Uwagi
Nie świeci	Nie świeci	S5	
Nie świeci	Światło przerywane	S3, brak PWRGD_PS	
Poprzedni stan	Poprzedni stan	S3, brak PWRGD_PS	Ta pozycja umożliwia opóźnienie przejścia z aktywnego stanu SLP_S3# do nieaktywnego stanu PWRGD_PS.
Światło przerywane	Nie świeci	S0, brak PWRGD_PS	
Ciągłe	Nie świeci	S0, brak PWRGD_PS, pobieranie kodu = 0	
Nie świeci	Ciągłe	S0, brak PWRGD_PS, pobieranie kodu = 1	Wskazuje, że system BIOS hosta rozpoczął wykonywanie, a rejestr lampki LED umożliwia zapis.

Tabela 3. Migająca bursztynowa lampka LED — awarie

Stan bursztynowej lampki LED	Stan białej lampki LED	Stan systemu	Uwagi
2	1	Awaria płyty głównej	Awaria płyty głównej — wiersze A, G, H oraz J tabeli 12.4 w specyfikacji SIO (wskaźniki przed testem POST) [40]
2	2	Awaria płyty głównej, zasilacza lub okablowania	Awaria płyty głównej, zasilacza lub okablowania — wiersze B, C oraz D tabeli 12.4 w specyfikacji SIO [40]
2	3	Awaria płyty głównej, modułów DIMM lub procesora	Awaria płyty głównej, modułów DIMM lub procesora — wiersze F i K tabeli 12.4 w specyfikacji SIO [40]
2	4	Awaria baterii pastylkowej	Awaria baterii pastylkowej — wiersz M tabeli 12.4 w specyfikacji SIO [40]

Tabela 4. Stany pod kontrolą systemu BIOS hosta

Stan bursztynowej lampki LED	Stan białej lampki LED	Stan systemu	Uwagi
2	5	Stan 1 systemu BIOS	Kod BIOS POST (starszy wzorzec LED nr 0001) — uszkodzenie systemu BIOS.
2	6	Stan 2 systemu BIOS	Kod BIOS POST (starszy wzorzec LED nr 0010) — błąd konfiguracji procesora lub awaria procesora.
2	7	Stan 3 systemu BIOS	Kod BIOS POST (starszy wzorzec LED nr 0011) —

Stan bursztynowej lampki LED	Stan białej lampki LED	Stan systemu	Uwagi
			konfiguracja pamięci w toku. Odpowiednie moduły pamięci zostały wykryte, ale wystąpiła awaria.
3	1	Stan 4 systemu BIOS	Kod POST BIOS (starszy wzorzec LED nr 0100) — połączenie błędu konfiguracji urządzenia PCI lub jego awarii z błędem konfiguracji lub awarią podsystemu wideo. System BIOS eliminuje kod wideo 0101.
3	2	Stan 5 systemu BIOS	Kod BIOS POST (starszy wzorzec LED nr 0110) — połączenie błędów konfiguracji lub awarii pamięci masowej i interfejsu USB. System BIOS eliminuje kod USB 0111.
3	3	Stan 6 systemu BIOS	Kod BIOS POST (starszy wzorzec LED nr 1000) — konfiguracja pamięci, nie wykryto pamięci.
3	4	Stan 7 systemu BIOS	Kod BIOS POST (starszy wzorzec LED 1001) — krytyczny błąd płyty głównej.
3	5	Stan 8 systemu BIOS	Kod BIOS POST (starszy wzorzec LED nr 1010) — konfiguracja pamięci, niezgodne moduły lub nieprawidłowa konfiguracja.
3	6	Stan 9 systemu BIOS	Kod BIOS POST (starszy wzorzec LED nr 1011) — połączenie kodów innej aktywności przed uruchomieniem podsystemu wideo i konfiguracji zasobów. System BIOS eliminuje kod 1100.
3	7	Stan 10 systemu BIOS	Kod BIOS POST (starszy wzorzec LED nr 1110) — inna aktywność przed testem POST, procedura następująca po zainicjowaniu podsystemu wideo.

Diagnostyczne komunikaty o błędach

Tabela 5. Diagnostyczne komunikaty o błędach

Komunikaty o błędach	Opis
AUXILIARY DEVICE FAILURE	Możliwość dojść do uszkodzenia tabliczki dotykowej lub myszy zewnętrznej. Jeśli używasz myszy zewnętrznej, sprawdź połączenie przewodu. Włącz opcję Pointing Device (Urządzenie wskazujące) w programie konfiguracji systemu.
BAD COMMAND OR FILE NAME	Sprawdź, czy polecenie zostało wpisane prawidłowo, z odstępami w odpowiednich miejscach i z prawidłową nazwą ścieżki.

Komunikaty o błędach

Opis

CACHE DISABLED DUE TO FAILURE	Awaria pamięci podręcznej pierwszego poziomu w mikroprocesorze. Kontakt z firmą Dell
CD DRIVE CONTROLLER FAILURE	Napęd dysków optycznych nie odpowiada na polecenia otrzymywane z komputera.
DATA ERROR	Dysk twardy nie może odczytać danych.
DECREASING AVAILABLE MEMORY	Przynajmniej jeden z modułów pamięci może być uszkodzony lub nieprawidłowo osadzony. Ponownie zainstaluj moduły pamięci, a w razie potrzeby wymień je.
DISK C: FAILED INITIALIZATION	Inicjalizacja dysku twardego nie powiodła się. Przeprowadź testy dysku twardego w programie Dell Diagnostics (Diagnostyka Dell).
DRIVE NOT READY	Aby można było kontynuować operację, dysk twardy musi znajdować się we wnętrzu. Zainstaluj dysk twardy we wnętrzu dysku twardego.
ERROR READING PCMCIA CARD	Komputer nie może zidentyfikować karty ExpressCard. Włóż kartę ponownie lub użyj innej karty.
EXTENDED MEMORY SIZE HAS CHANGED	Ilość pamięci zapisana w pamięci nieulotnej (NVRAM) nie odpowiada ilości pamięci zainstalowanej w komputerze. Uruchom ponownie komputer. Jeśli błąd pojawi się ponownie, skontaktuj się z firmą Dell .
THE FILE BEING COPIED IS TOO LARGE FOR THE DESTINATION DRIVE	Plik, który próbujesz skopiować, jest zbyt duży, aby zmieścić się na dysku, lub dysk jest zapełniony. Skopiuj na inny dysk albo użyj dysku o większej pojemności.
A FILENAME CANNOT CONTAIN ANY OF THE FOLLOWING CHARACTERS: \ / : * ? " < > -	Nie używaj tych znaków w nazwach plików.
GATE A20 FAILURE	Moduł pamięci może być obłuzowany. Ponownie zainstaluj moduł pamięci, a w razie potrzeby wymień go.
GENERAL FAILURE	System operacyjny nie może wykonać polecenia. Temu komunikatowi zazwyczaj towarzyszą szczegółowe informacje. Na przykład <code>Printer out of paper. Take the appropriate action.</code>
HARD-DISK DRIVE CONFIGURATION ERROR	Komputer nie może zidentyfikować typu dysku. Wyłącz komputer, wyjmij dysk twardy, a następnie uruchom komputer z dysku optycznego. Następnie wyłącz komputer, zainstaluj dysk twardy i ponownie uruchom komputer. Uruchom testy Hard Disk Drive (Napęd dysku twardego) w programie Dell Diagnostics (Diagnostyka Dell).
HARD-DISK DRIVE CONTROLLER FAILURE 0	Dysk twardy nie odpowiada na polecenia z komputera. Wyłącz komputer, wyjmij dysk twardy, a następnie uruchom komputer z dysku optycznego. Następnie wyłącz komputer, zainstaluj dysk twardy i ponownie uruchom komputer. Jeżeli problem wystąpi ponownie, spróbuj użyć innego napędu. Uruchom testy Hard Disk Drive (Napęd dysku twardego) w programie Dell Diagnostics (Diagnostyka Dell).
HARD-DISK DRIVE FAILURE	Dysk twardy nie odpowiada na polecenia z komputera. Wyłącz komputer, wyjmij dysk twardy, a następnie uruchom komputer z dysku optycznego. Następnie wyłącz komputer, zainstaluj dysk twardy i ponownie uruchom komputer. Jeżeli problem wystąpi

HARD-DISK DRIVE READ FAILURE	ponownie, spróbuj użyć innego napędu. Uruchom testy Hard Disk Drive (Napęd dysku twardego) w programie Dell Diagnostics (Diagnostyka Dell).
INSERT BOOTABLE MEDIA	Dysk twarde może być uszkodzony. Wyłącz komputer, wyjmij dysk twarde, a następnie uruchom komputer z dysku optycznego. Następnie wyłącz komputer, zainstaluj dysk twarde i ponownie uruchom komputer. Jeżeli problem wystąpi ponownie, spróbuj użyć innego napędu. Uruchom testy Hard Disk Drive (Napęd dysku twardego) w programie Dell Diagnostics (Diagnostyka Dell).
INVALID CONFIGURATION INFORMATION-PLEASE RUN SYSTEM SETUP PROGRAM	Komputer usiłuje uruchomić system operacyjny z nośnika, który nie jest nośnikiem startowym, na przykład z dysku optycznego. Włóż nośnik startowy.
KEYBOARD CLOCK LINE FAILURE	Informacje o konfiguracji systemu nie odpowiadają konfiguracji sprzętu. Ten komunikat może zostać wyświetlony po zainstalowaniu modułu pamięci. Wprowadź odpowiednie ustawienia opcji w programie konfiguracji systemu.
KEYBOARD CONTROLLER FAILURE	Jeśli używasz klawiatury zewnętrznej, sprawdź połączenie przewodu. Przeprowadź test Keyboard Controller (Kontroler klawiatury) w programie Dell Diagnostics (Diagnostyka Dell).
KEYBOARD DATA LINE FAILURE	Jeśli używasz klawiatury zewnętrznej, sprawdź połączenie przewodu. Ponownie uruchom komputer, nie dotykając klawiatury ani myszy podczas uruchamiania. Przeprowadź test Keyboard Controller (Kontroler klawiatury) w programie Dell Diagnostics (Diagnostyka Dell).
KEYBOARD STUCK KEY FAILURE	Jeśli używasz klawiatury zewnętrznej, sprawdź połączenie przewodu. Przeprowadź test Keyboard Controller (Kontroler klawiatury) w programie Dell Diagnostics (Diagnostyka Dell).
LICENSED CONTENT IS NOT ACCESSIBLE IN MEDIADIRECT	Jeśli używasz klawiatury zewnętrznej lub zewnętrznej klawiatury numerycznej, sprawdź połączenie przewodu. Ponownie uruchom komputer, nie dotykając klawiatury ani klawiszy podczas uruchamiania. Przeprowadź test Stuck Key (Zablokowany klawisz) w programie Dell Diagnostics (Diagnostyka Dell).
MEMORY ADDRESS LINE FAILURE AT ADDRESS, READ VALUE EXPECTING VALUE	Program Dell MediaDirect nie może sprawdzić ograniczeń zarządzania prawami dostępu do zawartości nośników cyfrowych (DRM) danego pliku, co uniemożliwia odtwarzanie pliku.
MEMORY ALLOCATION ERROR	Moduł pamięci może być uszkodzony lub nieprawidłowo osadzony. Ponownie zainstaluj moduł pamięci, a w razie potrzeby wymień go.
MEMORY DOUBLE WORD LOGIC FAILURE AT ADDRESS, READ VALUE EXPECTING VALUE	Występuje konflikt między oprogramowaniem, które próbujesz uruchomić, a systemem operacyjnym, innym programem lub narzędziem. Wyłącz komputer, zaczekaj 30 sekund, a następnie ponownie uruchom komputer. Ponownie uruchom program. Jeśli komunikat o błędzie wystąpi ponownie, zapoznaj się z dokumentacją oprogramowania.
MEMORY ODD/EVEN LOGIC FAILURE AT ADDRESS, READ VALUE EXPECTING VALUE	Moduł pamięci może być uszkodzony lub nieprawidłowo osadzony. Ponownie zainstaluj moduł pamięci, a w razie potrzeby wymień go.
	Moduł pamięci może być uszkodzony lub nieprawidłowo osadzony. Ponownie zainstaluj moduł pamięci, a w razie potrzeby wymień go.

Komunikaty o błędach

MEMORY WRITE/READ FAILURE AT ADDRESS, READ VALUE EXPECTING VALUE

NO BOOT DEVICE AVAILABLE

NO BOOT SECTOR ON HARD DRIVE

NO TIMER TICK INTERRUPT

NOT ENOUGH MEMORY OR RESOURCES. EXIT SOME PROGRAMS AND TRY AGAIN

OPERATING SYSTEM NOT FOUND

OPTIONAL ROM BAD CHECKSUM

SECTOR NOT FOUND

SEEK ERROR

SHUTDOWN FAILURE

TIME-OF-DAY CLOCK LOST POWER

TIME-OF-DAY CLOCK STOPPED

TIME-OF-DAY NOT SET-PLEASE RUN THE SYSTEM SETUP PROGRAM

Opis

Moduł pamięci może być uszkodzony lub nieprawidłowo osadzony. Ponownie zainstaluj moduł pamięci, a w razie potrzeby wymień go.

Komputer nie może znaleźć dysku twardego. Jeśli urządzeniem startowym jest dysk twardy, to upewnij się, że napęd jest zainstalowany, właściwie zamontowany i znajduje się na nim partycja startowa.

System operacyjny może być uszkodzony. **Skontaktuj się z firmą Dell.**

Jeden z układów scalonych na płycie systemowej może nie działać prawidłowo. Przeprowadź testy systemu (opcja **System Set** (Konfiguracja systemu)) w programie **Dell Diagnostics** (Diagnostyka Dell).

Uruchomiono zbyt dużo programów. Zamknij wszystkie okna i otwórz program, którego chcesz używać.

Zainstaluj ponownie system operacyjny. Jeśli problem nie zostanie rozwiązany, **skontaktuj się z firmą Dell.**

Nastąpiła awaria opcjonalnej pamięci ROM. **Skontaktuj się z firmą Dell.**

System operacyjny nie może zlokalizować sektora na dysku twardym. Na dysku twardym może występować uszkodzony sektor lub tablica alokacji plików (FAT) może być uszkodzona. Uruchom narzędzie wykrywania błędów systemu Windows w celu sprawdzenia struktury plików na dysku twardym. Odpowiednie instrukcje zawiera narzędzie **Pomoc i obsługa techniczna systemu Windows** (kliknij kolejno **Start > Pomoc i obsługa techniczna**). Jeśli istnieje wiele uszkodzonych sektorów, wykonaj kopię zapasową danych (jeśli to możliwe), a następnie sformatuj dysk twardy.

System operacyjny nie mógł odnaleźć konkretnej ścieżki na dysku twardym.

Jeden z układów scalonych na płycie systemowej może nie działać prawidłowo. Przeprowadź testy systemu (opcja **System Set** (Konfiguracja systemu)) w programie **Dell Diagnostics** (Diagnostyka Dell). Jeśli komunikat pojawia się ponownie, **skontaktuj się z firmą Dell.**

Ustawienia konfiguracji systemu są uszkodzone. Podłącz komputer do gniazda elektrycznego w celu naładowania akumulatora. Jeśli problem nie ustąpi, spróbuj odzyskać dane, otwierając program konfiguracji systemu, a następnie niezwłocznie zamykając ten program. Jeśli komunikat pojawia się ponownie, **skontaktuj się z firmą Dell.**

Zapasowy akumulator podtrzymujący ustawienia konfiguracji systemu może wymagać ponownego naładowania. Podłącz komputer do gniazda elektrycznego w celu naładowania akumulatora. Jeśli problem nie zostanie rozwiązany, **skontaktuj się z firmą Dell.**

Godzina lub data przechowywana w programie konfiguracji systemu nie odpowiada zegarowi systemowemu. Wprowadź poprawne ustawienia daty i godziny (opcja **Date and Time** (Data i godzina)).

Komunikaty o błędach

TIMER CHIP COUNTER 2 FAILED

Opis

Jeden z układów scalonych na płycie systemowej może nie działać prawidłowo. Przeprowadź testy systemu (opcja **System Set** (Konfiguracja systemu)) w programie **Dell Diagnostics** (Diagnostyka Dell).

UNEXPECTED INTERRUPT IN PROTECTED MODE

Kontroler klawiatury może funkcjonować nieprawidłowo lub moduł pamięci może być poluzowany. Przeprowadź testy **System Memory** (Pamięć systemowa) i **Keyboard Controller** (Kontroler klawiatury) w programie **Dell Diagnostics** (Diagnostyka Dell) lub **skontaktuj się z firmą Dell**.

X:\ IS NOT ACCESSIBLE. THE DEVICE IS NOT READY

Włóż dysk do napędu i spróbuj ponownie.

Komunikaty o błędach systemu

Tabela 6. Komunikaty o błędach systemu

Komunikat systemu	Opis
Alert! Previous attempts at booting this system have failed at checkpoint [nnnn]. For help in resolving this problem, please note this checkpoint and contact Dell Technical Support (Uwaga! Poprzednie próby uruchomienia systemu nie powiodły się w punkcie kontrolnym [nnnn]. Aby uzyskać pomoc w rozwiązaniu tego problemu, zanotuj punkt kontrolny i skontaktuj się z pomocą techniczną firmy Dell)	Komputer trzykrotnie nie mógł pomyślnie zakończyć procedury startowej z powodu tego samego błędu.
CMOS checksum error (Błąd sumy kontrolnej pamięci CMOS)	Zegar RTC został zresetowany i załadowano domyślne ustawienia systemu BIOS .
CPU fan failure (Awaria wentylatora procesora CPU)	Wystąpiła awaria wentylatora procesora.
System fan failure (Awaria wentylatora systemowego)	Awaria wentylatora systemowego.
Hard-disk drive failure (Awaria dysku twardego)	Możliwa awaria dysku twardego podczas testu POST.
Keyboard failure (Awaria klawiatury)	Doszło do usterki klawiatury lub poluzowania kabla. Jeśli ponowne włożenie złącza kabla do gniazda nie zapewnia rozwiązania problemu, należy wymienić klawiaturę.
No boot device available (Brak dostępnego urządzenia startowego)	Brak partycji rozruchowej na dysku twardym, kabel dysku twardego jest poluzowany lub nie istnieje urządzenie startowe. <ul style="list-style-type: none">• Jeśli urządzeniem startowym jest dysk twardy, sprawdź, czy kable są podłączone, a napęd jest właściwie zamontowany i podzielony na partycje jako urządzenie startowe.• Uruchom program konfiguracji systemu i upewnij się, że informacje dotyczące sekwencji ładowania są prawidłowe.
No timer tick interrupt (Brak przerwania taktu zegara)	Jeden z układów na płycie głównej może działać nieprawidłowo lub wystąpiła awaria płyty systemowej.
NOTICE - Hard Drive SELF MONITORING SYSTEM has reported that a parameter has exceeded its normal operating range. Dell recommends that you back up your data regularly. A parameter	Błąd zgłaszany przez system S.M.A.R.T; możliwa awaria dysku twardego.

out of range may or may not indicate a potential hard drive problem (OSTRZEŻENIE - system monitorowania dysku twardego zgłasza, że jeden z parametrów przekroczył normalny zakres operacyjny. Firma Dell zaleca regularne wykonywanie kopii zapasowych danych. Przekroczenie normalnego zakresu operacyjnego parametru może oznaczać potencjalny problem z dyskiem twardym.)

Uzyskiwanie pomocy

Kontakt z firmą Dell

UWAGA: W przypadku braku aktywnego połączenia z Internetem informacje kontaktowe można znaleźć na fakturze, w dokumencie dostawy, na rachunku lub w katalogu produktów firmy Dell.

Firma Dell oferuje kilka różnych form obsługi technicznej i serwisu, online oraz telefonicznych. Ich dostępność różni się w zależności od produktu i kraju, a niektóre z nich mogą być niedostępne w regionie użytkownika. Aby skontaktować się z działem sprzedaży, pomocy technicznej lub obsługi klienta firmy Dell:

- 1 Przejdź do strony internetowej **Dell.com/support**.
- 2 Wybierz kategorię pomocy technicznej.
- 3 Wybierz swój kraj lub region na liście rozwijanej **Choose a Country/Region (Wybór kraju/regionu)** u dołu strony.
- 4 Wybierz odpowiednie łącze do działu obsługi lub pomocy technicznej w zależności od potrzeb.