

# Dell OptiPlex 3060 helytakarékos kivitel

Szervizelési kézikönyv



## Megjegyzések, figyelmeztetések és Vigyázat jelzések

-  **MEGJEGYZÉS:** A MEGJEGYZÉSEK fontos tudnivalókat tartalmaznak, amelyek a termék hatékonyabb használatát segítik.
-  **FIGYELMEZTETÉS:** A FIGYELMEZTETÉS hardverhiba vagy adatvesztés lehetőségére hívja fel a figyelmet, egyben közli a probléma elkerülésének módját.
-  **VIGYÁZAT:** A VIGYÁZAT jelzés az esetleges tárgyi vagy személyi sérülés, illetve életveszély lehetőségére hívja fel a figyelmet.

© 2018 Dell Inc. vagy leányvállalatai. Minden jog fenntartva. A Dell, az EMC és egyéb védjegyek a Dell Inc. vagy leányvállalatainak védjegyei. Minden egyéb névjegy a vonatkozó vállalatok védjegye lehet.

<b>1 Munka a számítógépen.....</b>	<b>5</b>
Biztonsági utasítások.....	5
A számítógép kikapcsolása — Windows 10.....	5
Mielőtt elkezdene dolgozni a számítógép belsejében.....	6
Miután befejezte a munkát a számítógép belsejében.....	6
<b>2 Technológia és összetevők.....</b>	<b>7</b>
Processzorok.....	7
DDR4.....	7
A DDR4 bemutatása.....	7
Memóriahibák.....	8
USB-funkciók.....	8
USB 3.0/USB 3.1 Gen 1 (SuperSpeed USB).....	9
Sebesség.....	9
Alkalmazások.....	10
Kompatibilitás.....	10
HDMI 2.0.....	11
A HDMI 2.0 jellemzői.....	11
A HDMI előnyei.....	11
<b>3 Alkatrészek eltávolítása és beszerelése.....</b>	<b>12</b>
Ajánlott szerszámok.....	12
Csavarméretlista.....	12
Kis méretű alaplapp elrendezése.....	12
Oldalpanel.....	13
Az oldalpanel eltávolítása.....	13
Az oldalpanel felszerelése.....	14
Bővítőkártya.....	14
A bővítőkártya eltávolítása.....	14
A bővítőkártya beszerelése.....	15
Gombelem.....	16
A gombelem eltávolítása.....	16
A gombelem beszerelése.....	17
Merevlemez-meghajtó-egység.....	18
A merevlemez-meghajtó szerkezet eltávolítása.....	18
A merevlemez-meghajtó szerkezet beszerelése.....	19
Elülső előlap.....	20
Az elülső előlap eltávolítása.....	20
Az elülső előlap felszerelése.....	21
Optikai meghajtó.....	22
Az optikai meghajtó eltávolítása.....	22
Az optikai meghajtó beszerelése.....	26
Merevlemez-meghajtó és optikai meghajtó modul.....	30

A merevlemez-meghajtó és az optikameghajtó-modul eltávolítása.....	30
A merevlemez-meghajtó és az optikai meghajtó beszerelése.....	33
Memória modul.....	36
A memóriamodul eltávolítása.....	36
A memóriamodul beszerelése.....	37
Hűtőborda-ventilátor.....	38
A hűtőborda-ventilátor eltávolítása.....	38
A hűtőborda-ventilátor beszerelése.....	39
Hűtőborda.....	40
A hűtőborda eltávolítása.....	40
A hűtőborda beszerelése.....	42
Behatolásjelző kapcsoló.....	44
A behatolásjelző kapcsoló eltávolítása.....	44
A behatolásjelző kapcsoló beszerelése.....	45
Bekapcsológomb.....	46
A bekapcsológomb eltávolítása.....	46
A bekapcsológomb beszerelése.....	47
Processzor.....	48
A processzor eltávolítása.....	48
A processzor beszerelése.....	49
M.2 PCIe SSD.....	50
Az M.2 PCIe SSD-meghajtó eltávolítása.....	50
Az M.2 PCIe SSD-meghajtó beszerelése.....	51
Tápegység.....	52
A tápegység (PSU) eltávolítása.....	52
A tápegység (PSU) beszerelése.....	54
Hangszóró.....	56
A hangszóró eltávolítása.....	56
A hangszóró beszerelése.....	57
Alaplap.....	58
Az alaplap eltávolítása.....	58
Az alaplap beszerelése.....	62
<b>4 Hibaelhárítás.....</b>	<b>66</b>
Bővített rendszerindítás előtti rendszerfelmérés (ePSA) diagnosztika.....	66
Az ePSA-diagnosztika futtatása.....	66
Diagnosztika.....	66
Diagnosztikai hibaüzenetek.....	68
Rendszer hibaüzenetek.....	71
<b>5 Hogyan kérhet segítséget.....</b>	<b>73</b>
A Dell elérhetőségei.....	73

# Munka a számítógépen

## Biztonsági utasítások



Végezze el a következő óvintézkedéseket a számítógép potenciális károsodásának elkerülése és a saját biztonsága érdekében. Ha másképp nincs jelezve, a jelen dokumentumban leírt minden művelet a következő feltételek teljesülését feltételezi:

- Elolvasta a számítógéphez mellékelte biztonsággal kapcsolatos tudnivalókat.
- A számítógép alkatrészeinek visszaszerelése vagy – ha az alkatrészt külön vásárolták meg – beépítése az eltávolítási eljárás lépéseinek ellentétes sorrendben történő végrehajtásával történik.

- ⚠ **VIGYÁZAT:** Csatlakoztasson szét minden áramellátást, mielőtt a számítógép burkolati paneljeit kinyitná. Miután befejezte a számítógép belsejében a munkát, helyezzen vissza minden fedelet, panelt és csavart még azelőtt, hogy áramforráshoz csatlakoztatná a gépet.
- ⚠ **VIGYÁZAT:** A számítógép belsejében végzett munka előtt olvassa el figyelmesen a számítógéphez mellékelte biztonsági tudnivalókat. Bővebb biztonsági útmutatásokért lásd a Megfelelőségi honlapot a [www.Dell.com/regulatory\\_compliance](http://www.Dell.com/regulatory_compliance) címen.
- ⚠ **FIGYELMEZTETÉS:** Számos javítási műveletet kizárólag tanúsítvánnyal rendelkező szervizszakember végezhet. A felhasználónak csak azokat a hibaelhárítási műveleteket és egyszerű javításokat kell elvégeznie, amelyekre a termék dokumentációja engedélyt ad, illetve, amelyekre az online vagy a telefonos szerviz és tanácsadói szolgálat utasítást ad. A Dell által nem jóváhagyott szerviztevékenységre a garanciavállalás nem vonatkozik. Olvassa el, és tartsa be a termékhez kapott utasításokat.
- ⚠ **FIGYELMEZTETÉS:** Az elektrosztatikus kisülések elkerülése érdekében földelje le magát egy csuklópánttal, vagy addig, amíg hozzáér a számítógép hátulján található csatlakozóhoz, időnként érintsen meg egy festetlen fémfelületet is.
- ⚠ **FIGYELMEZTETÉS:** Bánjon óvatosan a komponensekkel és a kártyákkal. Ne érjen hozzá a kártyán lévő komponensekhez vagy érintkezőkhöz. A kártyát tartsa a szélénél vagy a fém szerelőkeretnél fogva. A komponenseket, például a mikroprocesszort vagy a chipet a szélénél, ne az érintkezőknél fogva tartsa.
- ⚠ **FIGYELMEZTETÉS:** A kábelek kihúzásakor ne magát a kábelt, hanem a csatlakozót vagy a húzófület húzza. Néhány kábel csatlakozója reteszelt kialakítással van ellátva; a kábel eltávolításakor kihúzás előtt a retesz kioldófület meg kell nyomni. Miközben kihúzza, tartsa egyenesen a csatlakozódugókat, hogy a csatlakozótűk ne görbüljenek el. A tápkábelek csatlakoztatása előtt ellenőrizze mindkét csatlakozódugó megfelelő helyzetét és beállítását.
- ⓘ **MEGJEGYZÉS:** A számítógép színe és bizonyos komponensek különbözhetnek a dokumentumban leírtaktól.

## A számítógép kikapcsolása — Windows 10

- ⚠ **FIGYELMEZTETÉS:** Az adatvesztés elkerülése érdekében a számítógép kikapcsolása előtt mentse és zárjon be minden nyitott fájlt, és lépjen ki minden futó programból, vagy távolítsa el az oldalsó burkolatot.

- 1 Kattintson a  ikonra, vagy érintse meg azt.
- 2 Kattintson a  ikonra, vagy érintse meg azt, majd tegyen ugyanígy a **Leállítás** ikonnal is.

- ⓘ **MEGJEGYZÉS:** Győződjön meg arról, hogy a számítógép és a csatlakoztatott eszközök ki vannak kapcsolva. Ha az operációs rendszer leállításakor a számítógép és a csatlakoztatott eszközök nem kapcsolódnak ki automatikusan, akkor a kikapcsoláshoz tartsa nyomva a bekapcsológombot mintegy 6 másodpercig.

# Mielőtt elkezdené dolgozni a számítógép belsejében

A számítógép károsodásának elkerülése érdekében végezze el az alábbi műveleteket, mielőtt a számítógép belsejébe nyúl.

- 1 Kövesse a [Biztonsági utasításokat](#).
- 2 Gondoskodjon róla, hogy a munkafelület kellően tiszta és sima legyen, hogy megelőzze a számítógép fedelének karcosodását.
- 3 Kapcsolja ki a számítógépet.
- 4 Húzza ki minden hálózati kábelt a számítógépből.

**⚠ FIGYELMEZTETÉS:** A hálózati kábel kihúzásakor először a számítógépből húzza ki a kábelt, majd a hálózati eszközből.

- 5 Áramtalanítsa a számítógépet és minden csatolt eszközt.
- 6 Az alaplap földelése érdekében nyomja meg, és tartsa nyomva a bekapcsológombot az áramtalanítás alatt.

**ⓘ MEGJEGYZÉS:** Az elektrosztatikus kisülés elkerülése érdekében, földelje magát csuklóra erősíthető földelőkábelrel vagy úgy, hogy közben rendszeresen megérint egy festetlen fémfelületet, például a számítógép hátulján található csatlakozókat.

# Miután befejezte a munkát a számítógép belsejében

Miután befejezte a visszahelyezési eljárásokat, győződjön meg róla, hogy csatlakoztatta-e a külső eszközöket, kártyákat, kábeleket stb., mielőtt a számítógépet bekapcsolná.

- 1 Csatlakoztassa az esetleges telefon vagy hálózati kábeleket a számítógépére.

**⚠ FIGYELMEZTETÉS:** Hálózati kábel csatlakoztatásakor először dugja a kábelt a hálózati eszközbe, majd a számítógépbe.

- 2 Csatlakoztassa a számítógépet és minden hozzá csatolt eszközt elektromos aljzataikra.
- 3 Kapcsolja be a számítógépet.
- 4 Ha szükséges, az **ePSA diagnosztikai eszköz** futtatásával győződjön meg róla, hogy a számítógép megfelelően működik-e.

# Technológia és összetevők

Eza fejezet a rendszerben alkalmazott technológiákat és az alkatrészeket ismerteti.

Témák:

- [Processzorok](#)
- [DDR4](#)
- [USB-funkciók](#)
- [HDMI 2.0](#)

## Processzorok

Az OptiPlex 5060 rendszerek 8. generációs Coffee Lake chipkészlettel és processzortechnológiával kerülnek forgalomba.

**MEGJEGYZÉS:** Az órajelsebesség és teljesítmény a terheléstől és más tényezőktől függően változó. Maximum 8 MB gyorsítótár érhető el a processzor típusától függően.

- Intel Pentium Gold G5400 (2 mag/4 MB/4T/3,1GHz/35W); Windows 10/Linux támogatása
- Intel Pentium Gold G5500 (2 mag/4 MB/4T/3,2GHz/35W); Windows 10/Linux támogatása
- Intel Core i3-8100 (4 mag/6 MB/4T/3,1GHz/35 W); Windows 10/Linux támogatása
- Intel Core i3-8300 (4 mag/8 MB/4T/3,2 GHz/35 W); Windows 10/Linux támogatása
- Intel Core i5-8400 (6 mag/9 MB/6T/max. 3,3 GHz/35 W); Windows 10/Linux támogatása
- Intel Core i5-8500 (6 mag/9 MB/6T/max. 3,5 GHz/35 W); Windows 10/Linux támogatása
- Intel Core i5-8600 (6 mag/9 MB/6T/max. 3,7 GHz/35 W); Windows 10/Linux támogatása
- Intel Core i7-8700 (6 mag/12 MB/12T/max. 4,0 GHz/35 W); Windows 10/Linux támogatása

## DDR4

A DDR4 (dupla adatátviteli sebességű, negyedik generációs) memória a DDR2 és DDR3 technológia még nagyobb sebességű utódja, amellyel modulonként akár 512 GB kapacitás is elérhető, szemben a DDR3 DIMM modulonként 128 GB-os kapacitásával. A DDR4 szinkron, dinamikus, véletlen elérésű memória érintkezőkiosztása az SDRAM és a DDR modulokétól is eltér, ezzel megakadályozza, hogy a felhasználók nem megfelelő memóriát telepítsenek a rendszerbe.

A DDR4 a DDR3 1,5 voltjához képest 20 százalékkal kevesebb, csupán 1,2 volt energiát igényel a működéshez. A DDR4 egy új, rendkívül alacsony energiaigényű készenléti módot is támogat, amely lehetővé teszi, hogy a készenléti módba állított tartalmazó rendszernek ne kelljen frissítenie a memóriát. Az alacsony energiaigényű készenléti mód várhatóan 40–50%-kal csökkenti a készenléti módban mérhető energiafogyasztást.

## A DDR4 bemutatása

A DDR3 és DDR4 memóriamodulok kisebb eltéréseit az alábbi lista tartalmazza.

Eltérő helyzetű foglalati bevágás

A DDR4 modulok foglalatba illeszkedő bevágása más helyen található, mint a DDR3 modulokon. Mindkét bevágás a foglalatba illeszkedő szélén található, de a DDR4 modulon kicsit más az elhelyezése, hogy a modult ne lehessen nem kompatibilis alaplapba vagy platformba helyezni.



### 1. ábra. Eltérő bevágási helyzet

Nagyobb vastagság

A DDR4 modulok kissé vastagabbak, mint a DDR3 modulok, így több jelátviteli réteget foglalhatnak magukban.



### 2. ábra. Eltérő vastagság

Ívelt szél

A DDR4 modulok jellegzetessége az ívelt szél, amely megkönnyíti a behelyezést, és csökkenti az alaplapra nehezedő terhelést a memória behelyezésekor.



### 3. ábra. Ívelt szél

## Memóriahibák

A rendszer memóriahibák esetén a VILÁGÍT-VILLOG-VILLOG és a VILÁGÍT-VILLOG-VILÁGÍT hibakódot jeleníti meg a hibakijelző LED-jeivel. Ha minden memóriamodul hibás, akkor az LCD panel nem kapcsol be. Az esetleges memóriahibák elhárításához helyezzen olyan memóriamodulokat a rendszer alján vagy egyes hordozható számítógépeken a billentyűzet alatt található memóriefoglatokba, amelyekről biztosan tudja, hogy jók.

## USB-funkciók

Az USB (Universal Serial Bus) technológia 1996-ban jelent meg a piacon. Ez a megoldás jelentősen leegyszerűsítette a periférikus eszközök – például az egerek, billentyűzetek, külső meghajtók és nyomtatók – számítógépekhez való csatlakoztatását.

Vessünk egy gyors pillantást az USB evolúciójára az alábbi táblázat segítségével.

## 1. táblázat: Az USB evolúciója

Típus	Adatátviteli sebesség	Kategória	Bevezetés éve
USB 3.0/USB 3.1 Gen 1	5 Gbps	Szuper sebesség	2010
USB 2.0	480 Mbps	Nagy sebesség	2000
USB 3.1 Gen 2	10 Gbps	Szuper sebesség	2013

## USB 3.0/USB 3.1 Gen 1 (SuperSpeed USB)

Az USB 2.0 az évek során megkerülhetetlen de facto adatátviteli szabvánnyá vált a számítógépes iparágban, miután világszerte körülbelül 6 milliárd eladott eszközbe került be. Az egyre gyorsabb és egyre nagyobb sávszélességet igénylő hardverek azonban már nagyobb adatátviteli sebességet igényelnek. Az USB 3.0/USB 3.1 Gen 1 az elődjénél elméletileg 10-szer gyorsabb adatátvitelt tesz lehetővé, ezáltal végre megfelel a fogyasztói igényeknek. Az USB 3.1 Gen 1 jellemzői dióhéjban a következők:

- Magasabb adatátviteli sebesség (akár 5 Gbit/s)
- Fokozott maximális buszterheltség és nagyobb eszköz-áramfelvétel, amely jobban megfelel az egyre több energiát igénylő eszközöknek
- Új energiakezelési funkciók
- Teljes kétirányú adatátvitel és támogatás az új átviteli típusok számára
- Visszafelé kompatibilis az USB 2.0-val
- Új csatlakozók és kábel

Az alábbi témakörök az USB 3.0/USB 3.1 Gen 1 típushoz kapcsolódó leggyakrabban feltett kérdéseket fedik le.



## Sebesség

A legújabb USB 3.0/USB 3.1 Gen 1 specifikáció pillanatnyilag három sebességmódot határoz meg. Super-Speed, Hi-Speed és Full-Speed. Az új SuperSpeed mód adatátviteli sebessége 4,8 Gbit/s. A specifikációban megmaradt a Hi-Speed és a Full-Speed USB-mód (közismert nevén USB 2.0 és 1.1), amelyek továbbra is 480 Mbit/s-os, illetve 12 Mbit/s-os adatátvitelt tesznek lehetővé, megőrizve ezzel a korábbi eszközökkel való kompatibilitást.

Az USB 3.0/USB 3.1 Gen 1 a következő műszaki módosítások révén nyújt jóval nagyobb teljesítményt.

- A meglévő USB 2.0 busszal párhuzamosan egy további fizikai buszt is hozzáadtak (tekintse meg az alábbi képet).
- Az USB 2.0 korábban négy vezetékkel rendelkezett (táp, földelés és egy pár differenciális adatvezeték). Az USB 3.0/USB 3.1 Gen 1 négy további vezetékkel bővül, amelyek a két további differenciális jel (fogadás és továbbítás) vezetékpárjait alkotják, így a csatlakozókban és a kábelelekben nyolc vezeték található.
- Az USB 3.0/USB 3.1 Gen 1 kétirányú adatátviteli csatolófelületet használ, tehát nem az USB 2.0 fél-duplex elrendezését. Ez a módosítás elméletileg 10-szeres sávszélesség-növekedést eredményez.



A HD videotartalom, a terabájtos kapacitású adattárolók, a sok megapixel felbontású digitális fényképezőgépek stb. elterjedésével folyamatosan nő az egyre nagyobb adatátviteli sebesség iránti igény, amellyel az USB 2.0 szabvány nem tud lépést tartani. Ráadásul az USB 2.0-s kapcsolatok soha még csak meg sem közelíthetik a 480 Mbit/s-os elméleti maximális adatátviteli sebességet, a valóban elérhető maximális sebesség körülbelül 320 Mbit/s (40 MB/s) körül alakul. Az USB 3.0/USB 3.1 Gen 1 típusú kapcsolatok ugyanígy nem érik el soha a 4,8 Gbit/s sebességet. A valós, veszteségekkel együtt mért maximális adatátviteli sebesség 400 MB/s lesz. Ezzel a sebességgel az USB 3.0/USB 3.1 Gen 1 tízszeres javulást jelent az USB 2.0-hoz képest.

## Alkalmazások

Az USB 3.0/USB 3.1 Gen 1 új sávokat nyit meg, és nagyobb teret enged az eszközöknek ahhoz, hogy jobb minőségű szolgáltatást nyújtsanak. Az USB-n keresztül videojelküldés korábban alig használható lehetőség volt (mind a maximális felbontást, mind a késleltetést és a videojel-tömörítést tekintve), de könnyen elképzelhető, hogy az 5–10-szeres elérhető sáv szélességgel az USB-s videomegoldások is sokkal jobban fognak működni. Az egykapcsolatos DVI majdnem 2 Gbit/s-os adatátviteli sebességet igényel. Amíg a 480 Mbit/s korlátozó tényező volt, addig az 5 Gbit/s már több mint ígéretes. Az ígért 4,8 Gbit/s-os sebességgel a szabvány olyan termékekbe, például külső RAID tárolórendszerekbe is bekerülhet, amelyekben korábban nem volt elterjedt.

Az alábbiakban néhány SuperSpeed USB 3.0/USB 3.1 Gen 1 szabványt használó terméket sorolunk fel:

- Külső asztali USB 3.0/USB 3.1 Gen 1 merevlemez
- Hordozható USB 3.0/USB 3.1 Gen 1 merevlemez
- USB 3.0/USB 3.1 Gen 1 merevlemez-dokkolók és adapterek
- USB 3.0/USB 3.1 Gen 1 flash-meghajtók és olvasók
- USB 3.0/USB 3.1 Gen 1 SSD meghajtók
- USB 3.0/USB 3.1 Gen 1 RAID-ek
- Optikai meghajtók
- Multimédiás eszközök
- Hálózatépítés
- USB 3.0/USB 3.1 Gen 1 adapterkártyák és elosztók

## Kompatibilitás

Jó hír, hogy az USB 3.0/USB 3.1 Gen 1 terméket az alapoktól fogva úgy tervezték, hogy békésen megférjen az USB 2.0 mellett. Az első és legfontosabb, hogy bár az USB 3.0/USB 3.1 Gen 1 új fizikai kapcsolatokat határoz meg, és az új kábeleken keresztül kihasználhatja az új protokoll nagyobb adatátviteli sebességét, a csatlakozó szögletes alakja nem változott, és az USB 2.0 négy érintkezője is ugyanazon a helyen maradt benne. Az USB 3.0/USB 3.1 Gen 1 típusú kábelek öt új kapcsolatot létesítenek az adatok továbbítására és fogadására, de ezeket csak akkor használja az eszköz, ha megfelelő SuperSpeed USB-csatlakozóval érintkezik.

A Windows 8/10 natívan támogatja az USB 3.1 Gen 1 vezérlőket. Ezzel ellentétben a korábbi Windows-verziókon külön illesztőprogramok szükségesek az USB 3.0/USB 3.1 Gen 1 vezérlőkhöz.

A Microsoft bejelentette, hogy a Windows 7 is támogatni fogja az USB 3.1 Gen 1 típust, ha nem is az azonnali kiadásban, de egy későbbi szervizcsomaggal vagy frissítéssel. Nem lehet kizárni, hogy ha a Windows 7-ben sikerül bevezetni az USB 3.0/USB 3.1 Gen 1 támogatását, akkor a SuperSpeed támogatás esetleg a Vistában is meg fog jelenni. A Microsoft ezt meg is erősítette, mivel a cég úgy nyilatkozott, hogy partnerei legtöbbször is úgy véli, hogy a Vistának is támogatnia kellene az USB 3.0/USB 3.1 Gen 1 típust.

## HDMI 2.0

Ez a témakör a HDMI 2.0 technológiát, annak jellemzőit, valamint előnyeit ismerteti.

A HDMI (High-Definition Multimedia Interface) egy széles iparági támogatást élvező, tömörítetlen, tisztán digitális hang- és videójel-átvitelt biztosító csatlófelület. A HDMI csatlófelületen keresztül bármilyen kompatibilis digitális hang- és videóforrás (például DVD-lejátszó, A/V vevő) összeköthető kompatibilis digitális hang- és/vagy videójelvevőkkel, például digitális TV-vel. A szabvány eredetileg HDMI TV-khez és DVD-lejátszókhöz készült. A egyik fő előnye, hogy csökkenti a kábeligényt, és lehetővé teszi a digitális tartalom védelmét. A HDMI lehetővé teszi normál, javított és HD minőségű videójel, valamint többcsatornás digitális hang átvitelét egyetlen kábelben keresztül.

## A HDMI 2.0 jellemzői

- **HDMI Ethernet-csatorna** – Nagy sebességű hálózati adattovábbítást kölcsönöz a HDMI-kapcsolatnak, így a felhasználók teljes mértékben kihasználhatják IP-kompatibilis eszközeiket anélkül, hogy külön Ethernet-kábelre lenne szükségük.
- **Audio Return Channel (ARC)** – Lehetővé teszi, hogy egy HDMI-vel csatlakoztatott, beépített tunerrel rendelkező TV továbbküldje az adatokat egy surround hangrendszernek, így nincs szükség külön audiókábelre.
- **3D** – Meghatározza az input/output protokollokat a főbb 3D videóformátumokhoz, így készítve elő az utat a valódi 3D-s játékok és a 3D-s házi mozi alkalmazásokhoz.
- **Tartalomtípus** – A tartalomtípusok valós idejű jelzése a kijelző és a forráseszközök között, lehetővé téve a tévé számára a képbeállítások optimalizálását az adott tartalomtípusnak megfelelően.
- **Kiegészítő színterek** – Támogatást biztosít a kiegészítő színmodellekhez, amelyek a digitális fényképészetben és számítógépes grafikában használatosak.
- **4K támogatás** – Messze az 1080p-t meghaladó felbontást tesz lehetővé, támogatva a következő generációs kijelzőket; ezek vetekedni fognak a Digital Cinema rendszerekkel, amelyeket számos kereskedelmi moziban használnak.
- **HDMI-mikrocsatlakozó** – Új, kisebb csatlakozó a telefonok és egyéb hordozható eszközök számára, amely maximálisan 1080p videofelbontást támogat.
- **Autóipari csatlakozórendszer** – Új kábelek és csatlakozók az autóipari videórendszerekhez, amelyeket olyan módon terveztek meg, hogy megfeleljenek az autós környezet sajátos igényeinek, HD-minőséget biztosítva.

## A HDMI előnyei

- A minőségi HDMI tömörítetlen digitális audio és videóátvitelt biztosít a legmagasabb, legélesebb képminőséggel
- Az alacsony költségű HDMI a digitális interfészek minőségét és funkcióit nyújtja, miközben egyszerű, költséghatékony módon támogatja a tömörítés nélküli videóformátumokat is
- Az audio HDMI több audioformátumot támogat a normál sztereó formátumtól a többcsatornás térhatású hangig
- A HDMI a videót és a többcsatornás hangot egyetlen kábelben egyesíti, így kiküszöbölve a költségeket, bonyolultságot és a sok kábel által okozott zűrzavart, amely a jelenleg használt A/V-rendszerekre jellemző
- A HDMI támogatja a videóforrás (pl. egy DVD-lejátszó és a DTV közötti) kommunikációt, így új funkciókat tesz lehetővé)

# Alkatrészek eltávolítása és beszerelése

## Ajánlott szerszámok

A dokumentumban szereplő eljárások a következő szerszámokat igényelhetik:

- Kisméretű, laposfejű csavarhúzó
- #1 csillagcsavarhúzó
- Kisméretű műanyag kihúzótoll

## Csavarméretlista

## Kis méretű alaplap elrendezése

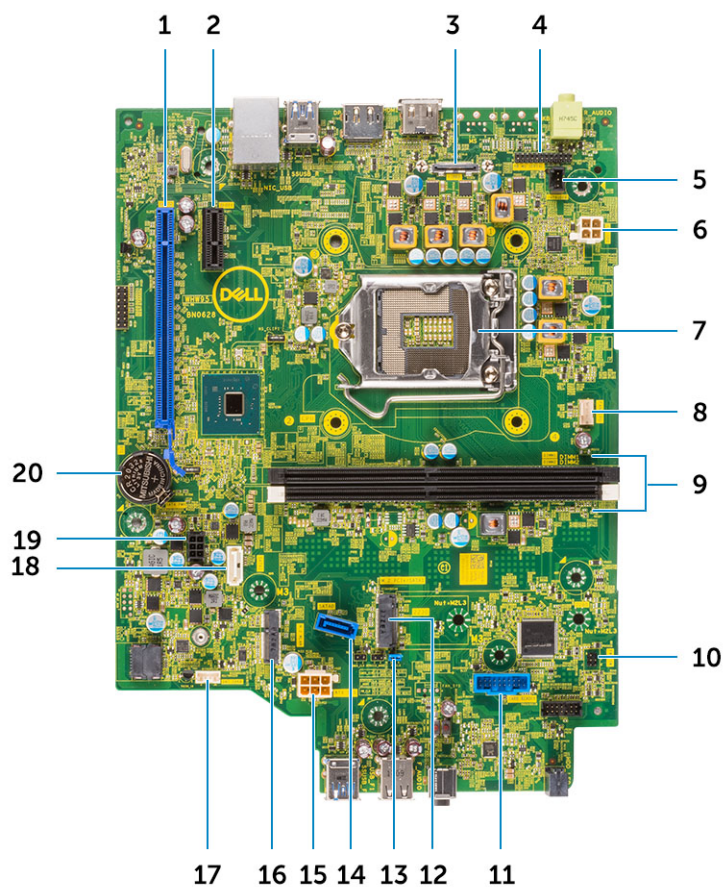

### Kis méretű alaplap összetevői

- |    |  |    |  |
|----|--|----|--|
| 1  | PCI-e x16 foglalat (SLOT1)                       | 2  | PCI-e x1 foglalat (SLOT2)                        |
| 3  | Opcionális videocsatlakozó (HDMI 2.0b / DP/ VGA) | 4  | PS2/soros port csatlakozója (KB_MS_SERIAL)       |
| 5  | Behatolásérzékelő csatlakozója (INTRUDER)        | 6  | Processzor tápcsatlakozója (ATX_CPU)             |
| 7  | Processzorfoglat                                 | 8  | Processzor ventilátorának csatlakozója (FAN_CPU) |
| 9  | Memóriacsatlakozók (DIMM1, DIMM2)                | 10 | Áramkapcsoló csatlakozója (PWR_SW)               |
| 11 | Kártyaolvasó csatlakozó                          | 12 | M.2 SSD-csatlakozó                               |
| 13 | CMOS_CLR/Password/Service_Mode Jumper (JMP1)     | 14 | SATA 0 csatlakozó (kék színű)                    |
| 15 | Rendszer tápcsatlakozója (ATX_SYS)               | 16 | M.2 WLAN-csatlakozó                              |
| 17 | Belső hangszóró-csatlakozó (INT_SPKR)            | 18 | SATA 2 csatlakozó (fehér színű)                  |
| 19 | SATA tápkábel-csatlakozó                         | 20 | Gombelem   |

## Oldalpanel

### Az oldalpanel eltávolítása

- 1 Kövesse a [Mielőtt elkezdene dolgozni a számítógép belsejében](#) című fejezet utasításait.
- 2 A burkolat eltávolítása:
  - a Lazítsa meg az elveszíthetetlen csavarokat, amelyek a burkolatot a számítógéphez rögzítik [1].
  - b Csúsztassa el, és emelje le az oldalpanelt a rendszerről [2].

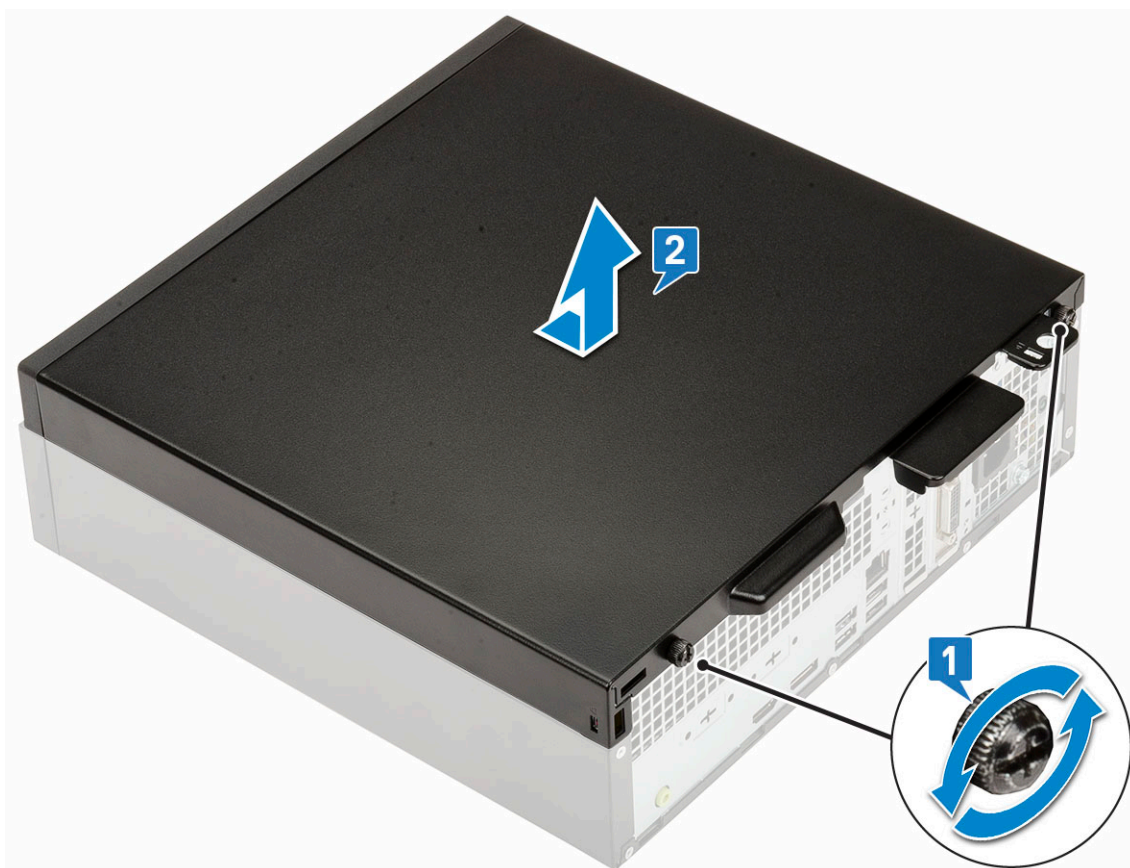

## Az oldalpanel felszerelése

- 1 Helyezze fel az oldalpanelt a számítógépre, csúsztassa el, és igazítsa a házhoz, majd húzza meg az elveszíthetetlen csavarokat, amelyek a panelt a számítógéphez rögzítik [1].

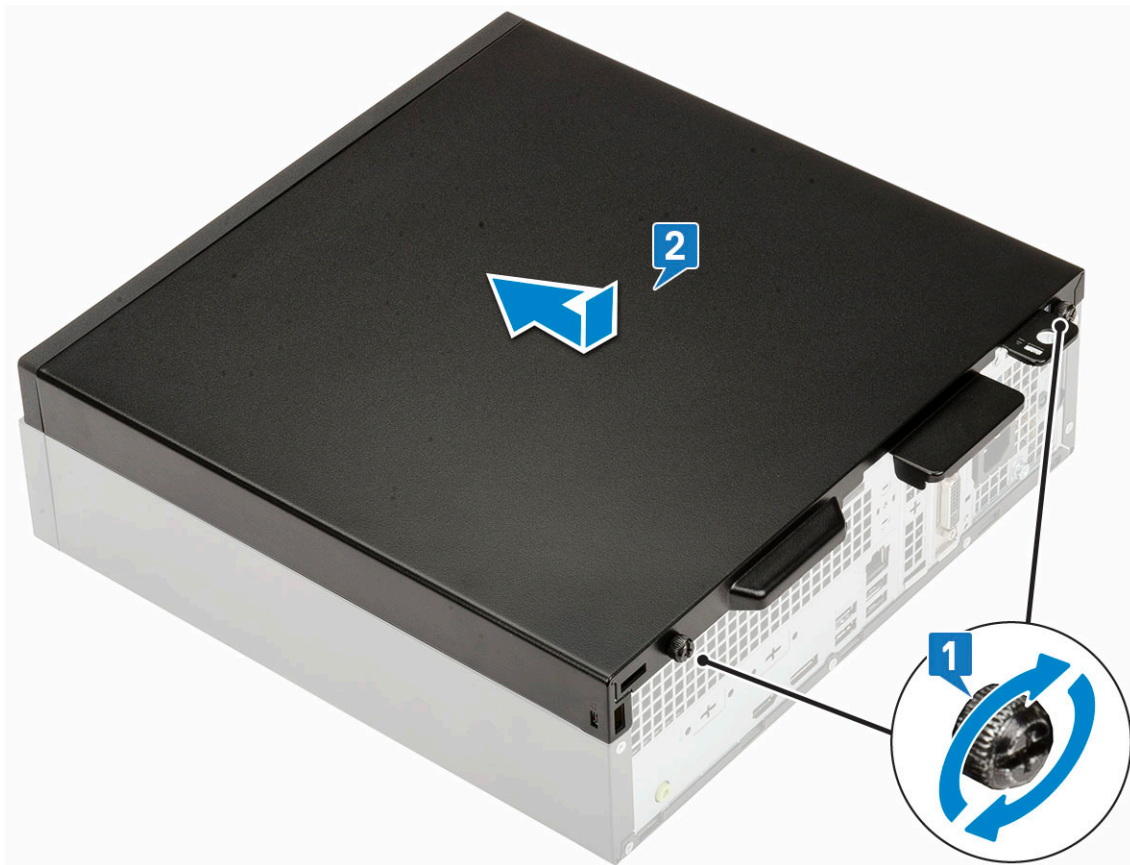

- 2 Kövesse a [Miután befejezte a munkát a számítógép belsejében](#) című fejezet utasításait.

## Bővítőártya

### A bővítőártya eltávolítása

- 1 Kövesse a [Mielőtt elkezdene dolgozni a számítógép belsejében](#) című fejezet utasításait.
- 2 Távolítsa el az oldalpanelt.
- 3 A bővítőártya eltávolítása:
  - a A bővítőártya retesz kinyitásához húzza meg a fém fület [1].
  - b Húzza fel a kioldófület a bővítőártya aljánál [2].
  - c Húzza ki, majd emelje ki a bővítőártyát az alaplapi csatlakozóból [3].

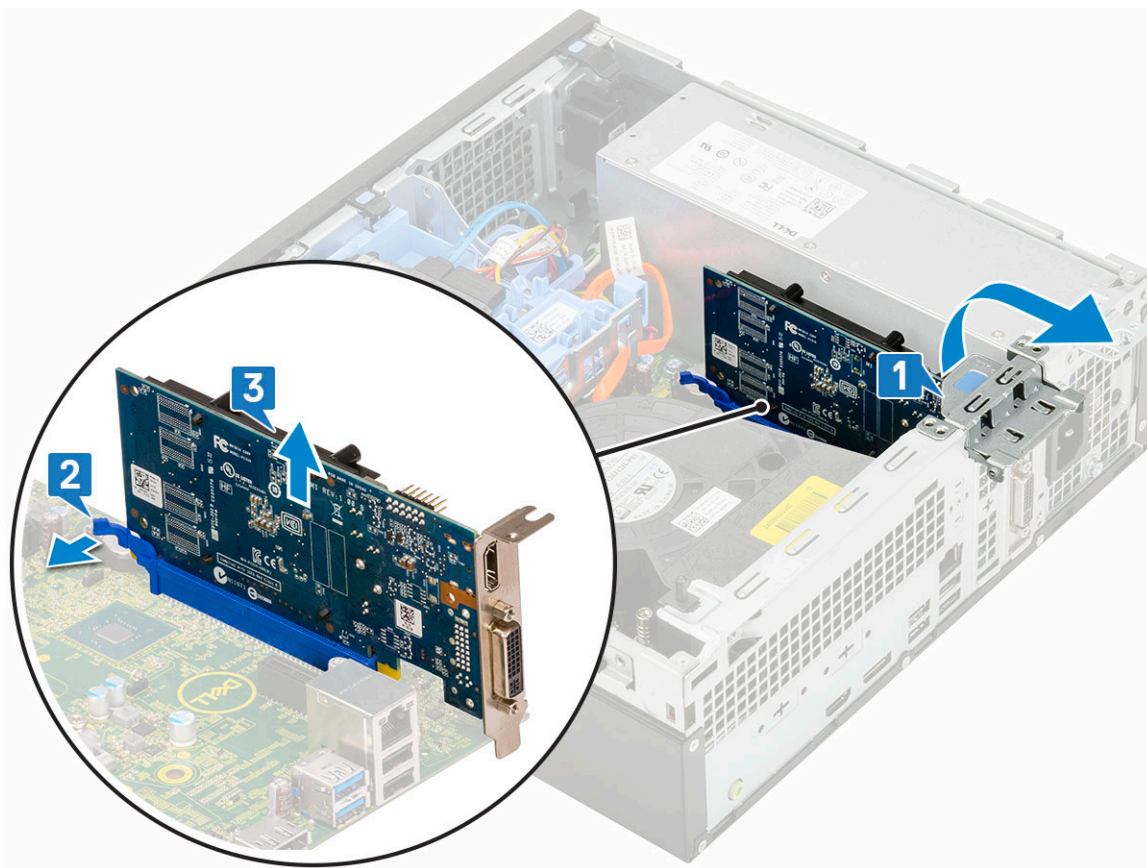

## A bővítőkártya beszerelése

- 1 Helyezze be a bővítőkártyát az alaplapon lévő csatlakozóba [1].
- 2 Nyomja befelé a bővítőkártyát, amíg az a helyére nem pattan [2].
- 3 Zárja a bővítőkártya reteszét, és nyomja lefelé a kártyát, amíg az a helyére nem pattan [3].

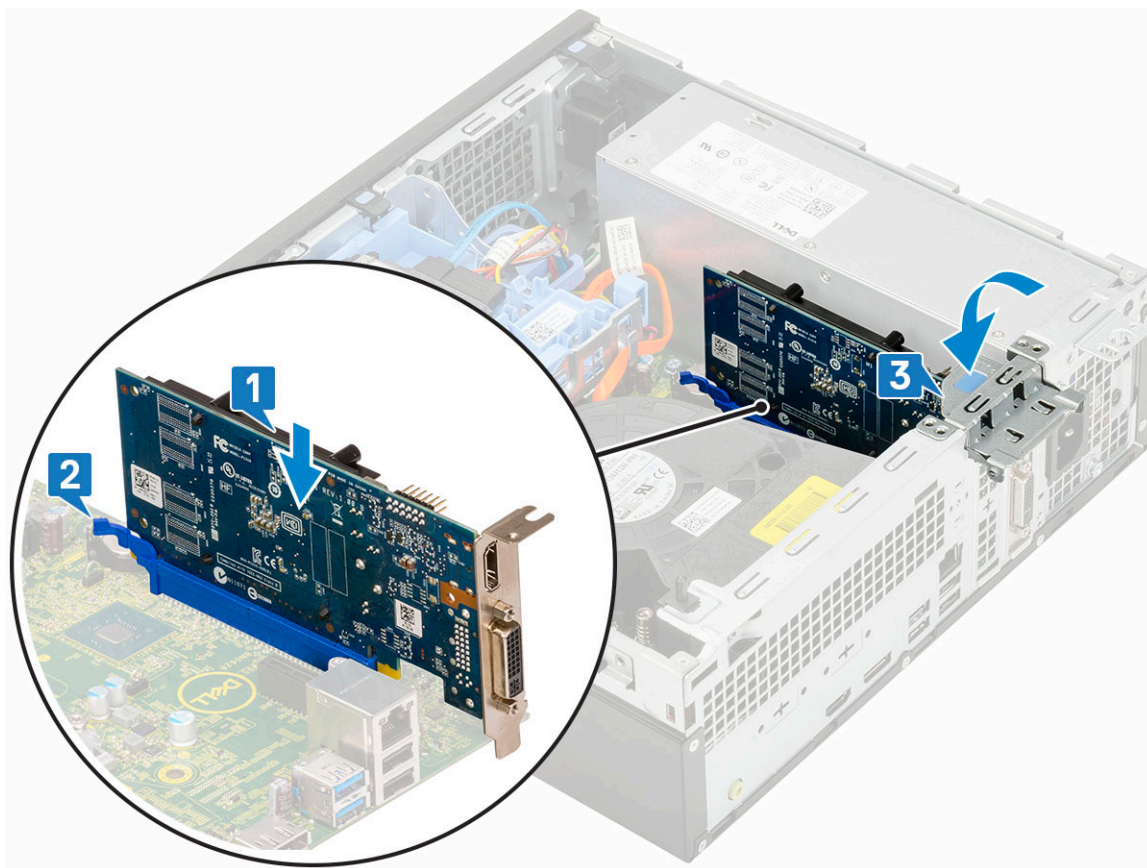

- 4 Szerelje fel az [oldalpanelt](#).
- 5 Kövesse a [Miután befejezte a munkát a számítógép belsejében](#) című fejezet utasításait.

## Gombelem

### A gombelem eltávolítása

- 1 Kövesse a [Mielőtt elkezdene dolgozni a számítógép belsejében](#) című fejezet utasításait.
- 2 Távolítsa el az [oldalpanelt](#).
- 3 A gombelem eltávolítása:
  - a Egy műanyag pálcával nyomja meg a kioldóreteszt, amíg a gombelem ki nem ugrik a helyéről [1].
  - b Távolítsa el a gombelemet az alaplapról [2].

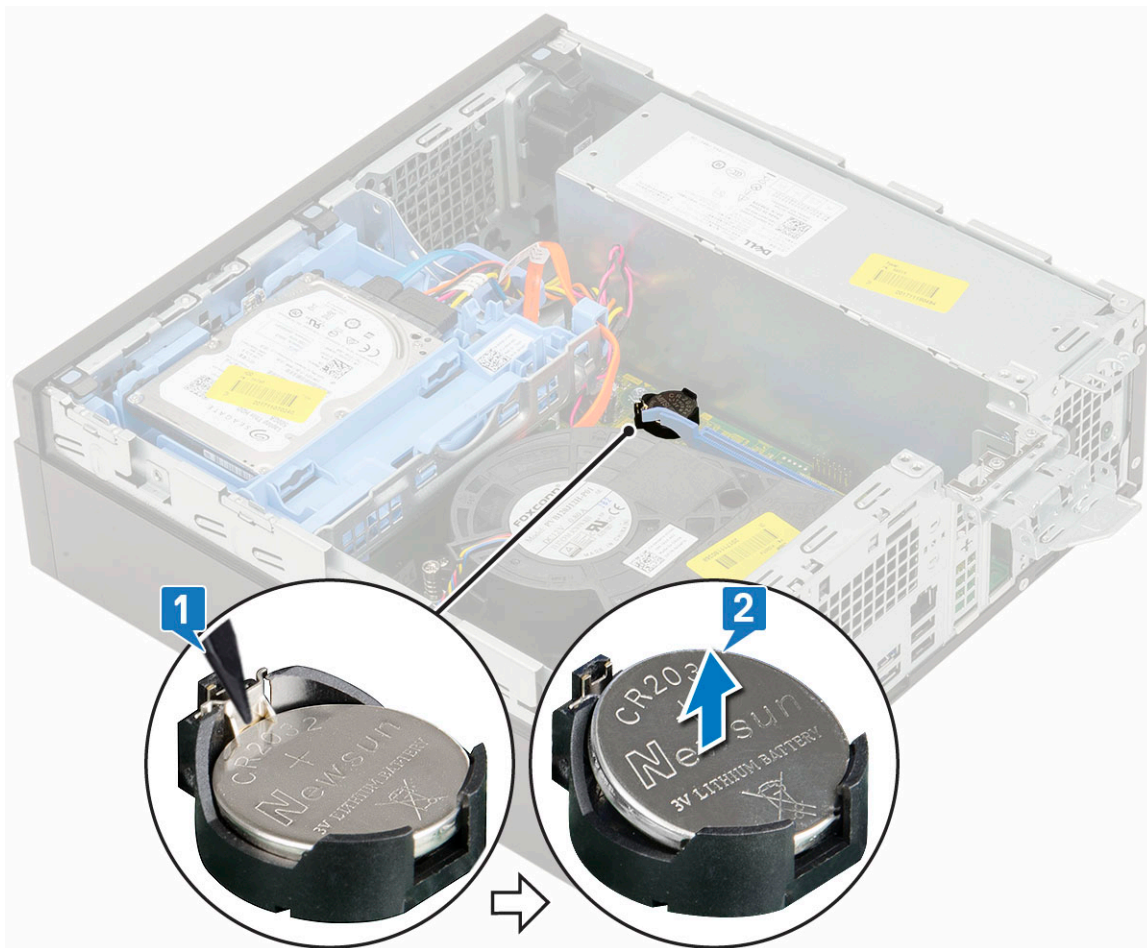

## A gombelem beszerelése

- 1 Helyezze a gombelemet az alaplapon található foglatába [1].
- 2 Nyomja befelé a foglatba az elemet mindaddig, amíg az nem rögzül a helyére [2,3].

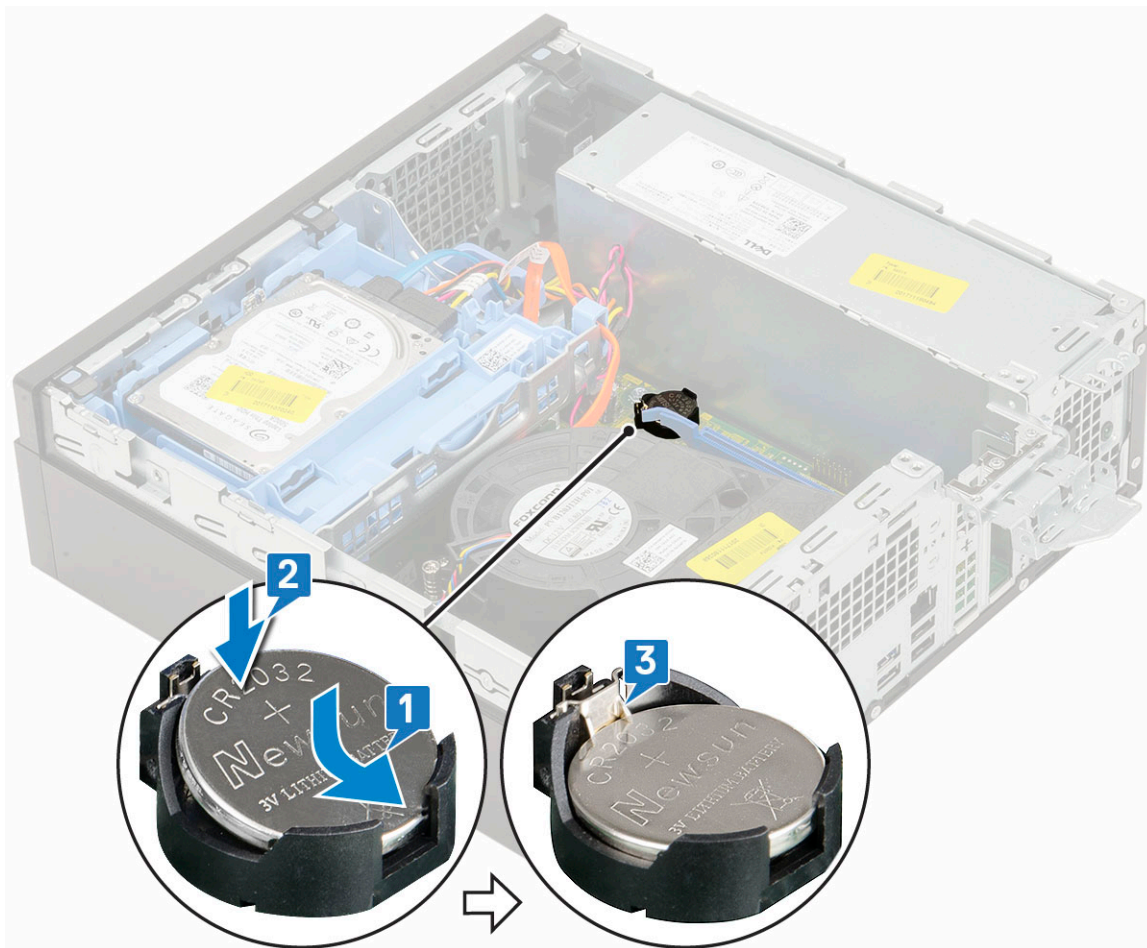

- 3 Szerelje fel az oldalpanelt.
- 4 Kövesse a [Mután befejezte a munkát a számítógép belsejében](#) című fejezet utasításait.

## Merevlemezmeghajtó-egység

### A merevlemez-meghajtó szerkezet eltávolítása

- 1 Kövesse a [Mielőtt elkezdene dolgozni a számítógép belsejében](#) című fejezet utasításait.
- 2 Távolítsa el az oldalpanelt.
- 3 A merevlemez-meghajtó eltávolítása:
  - a Válassza le az adatkábelt és a tápkábelt a merevlemez-meghajtón lévő csatlakozóikról [1, 2].
  - b Nyomja le a kioldófület, és emelje ki a merevlemez-szerelvényt a rendszerből [3].

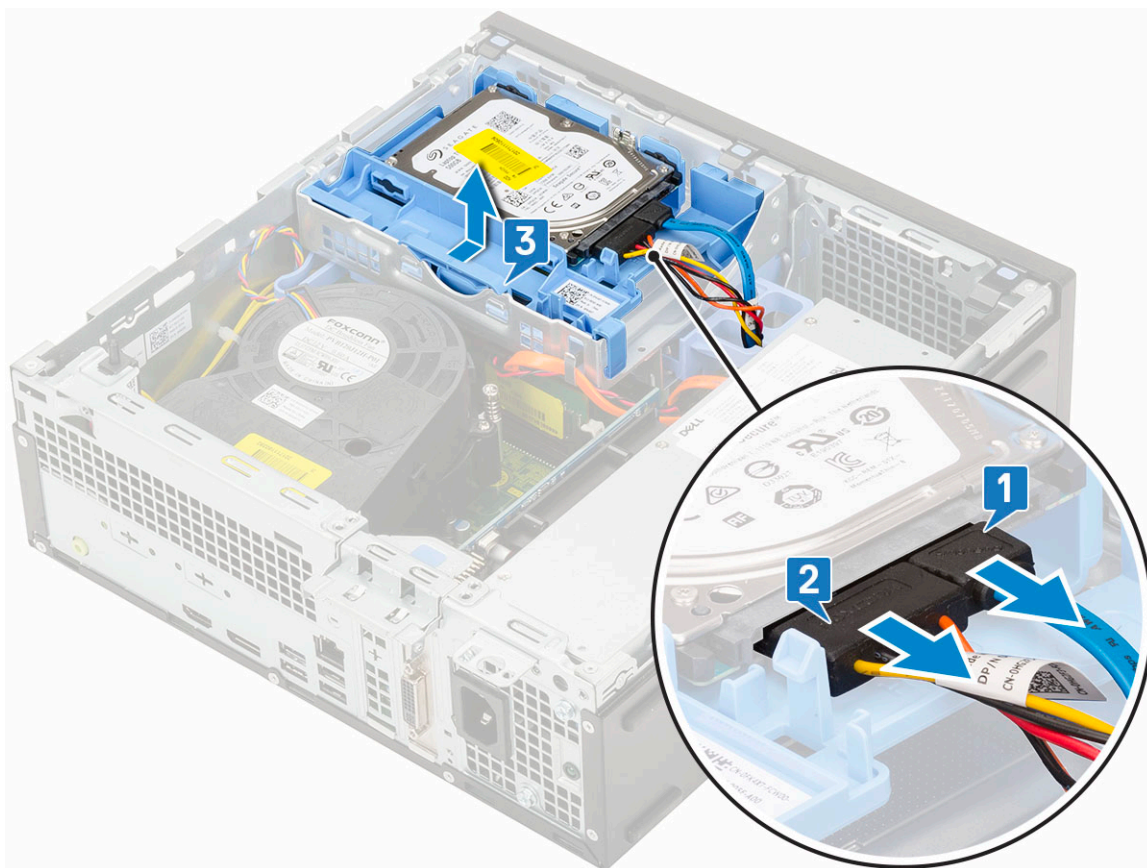

## A merevlemez-meghajtó szerkezet beszerelése

- 1 Helyezze a merevlemez-meghajtó szerkezetét a rendszerben lévő foglalatba [1].
- 2 Csatlakoztassa az adatkábelt és a tápkábelt a merevlemez-meghajtón lévő csatlakozóhoz [2,3].

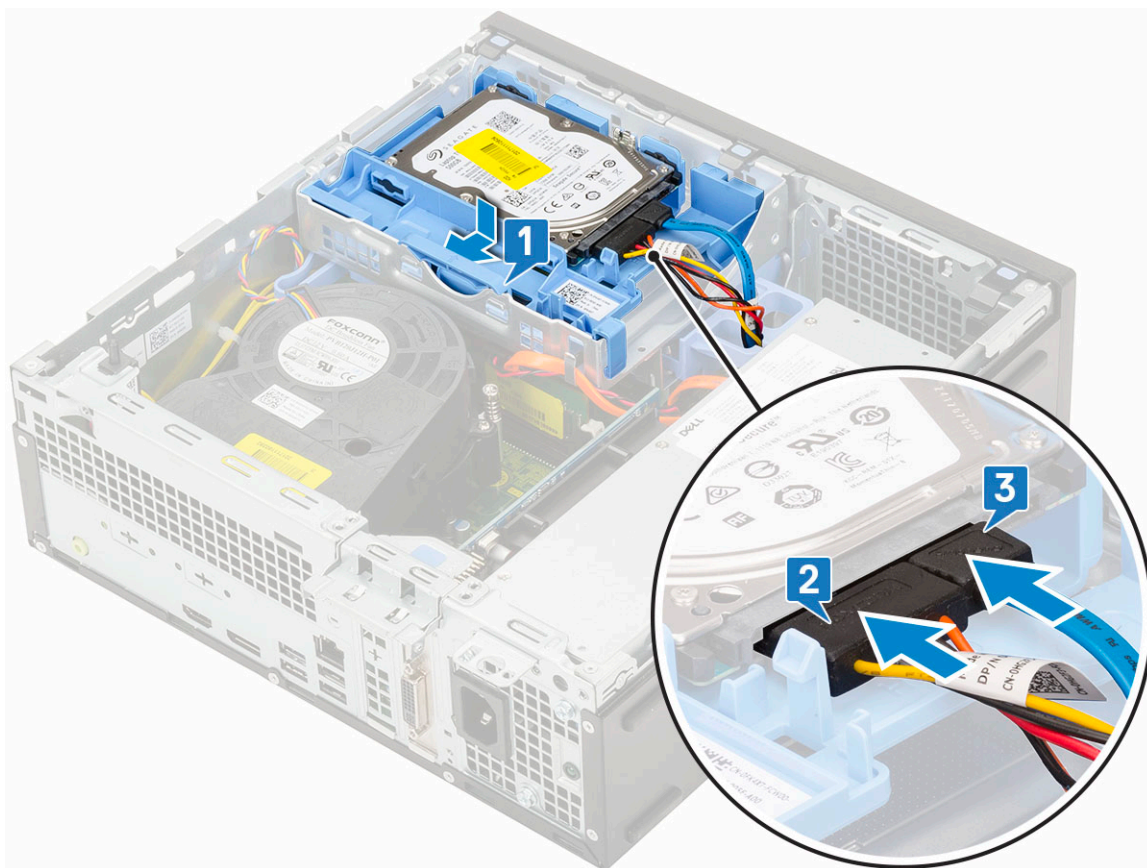

- 3 Szerelje fel az **oldalpanelt**.
- 4 Kövesse a **Miután befejezte a munkát a számítógép belsejében** című fejezet utasításait.

## Elülső előlap

### Az elülső előlap eltávolítása

- 1 Kövesse a **Mielőtt elkezdene dolgozni a számítógép belsejében** című fejezet utasításait.
- 2 Távolítsa el az **oldalpanelt**.
- 3 Az elülső előlap eltávolítása:
  - a A fűleket felhúzva oldja ki az elülső előlapot a rendszerből.
  - b Vegye ki az előlapot a rendszerből.



## Az előlő előlap felszerelése

- 1 Igazítsa a megfelelő helyre az előlapot, és helyezze be az előlapon lévő rögzítőfüleket a rendszer nyílásaiba.
- 2 Nyomja meg az előlapot, amíg a fülek a helyükre nem pattannak.

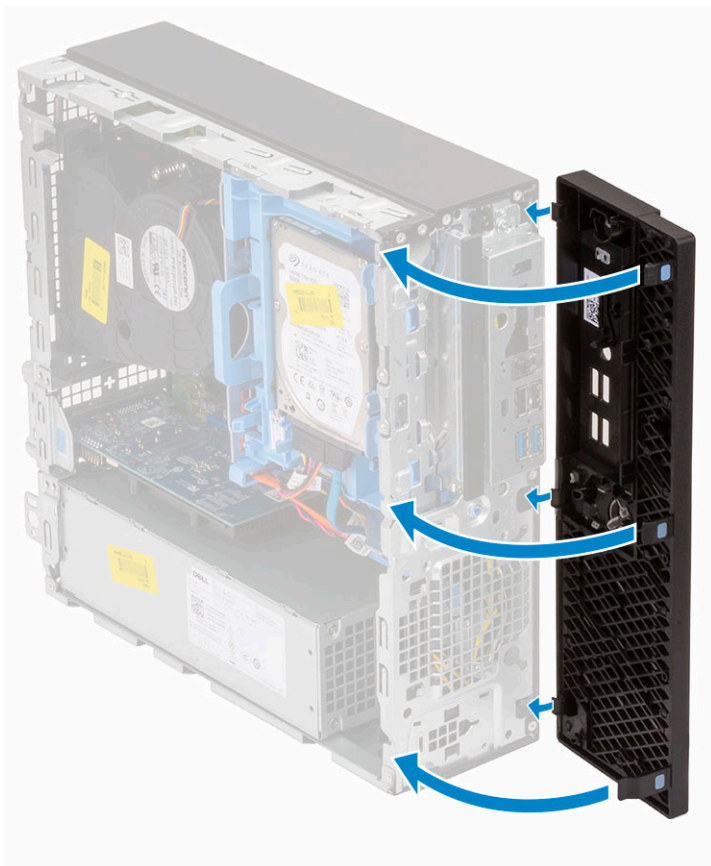

- 3 Szerelje fel az oldalpanelt.
- 4 Kövesse a *Miután befejezte a munkát a számítógép belsejében* című fejezet utasításait.

## Optikai meghajtó

### Az optikai meghajtó eltávolítása

- 1 Kövesse a *Mielőtt elkezdene dolgozni a számítógép belsejében* című fejezet utasításait.
- 2 Távolítsa el a következőt:
  - a Oldalpanel
  - b Elülső keret
- 3 Az optikai meghajtó eltávolítása:
  - a Válassza le az adatkábelt és a tápkábelt a merevlemez-meghajtón lévő csatlakozóikról [1, 2].

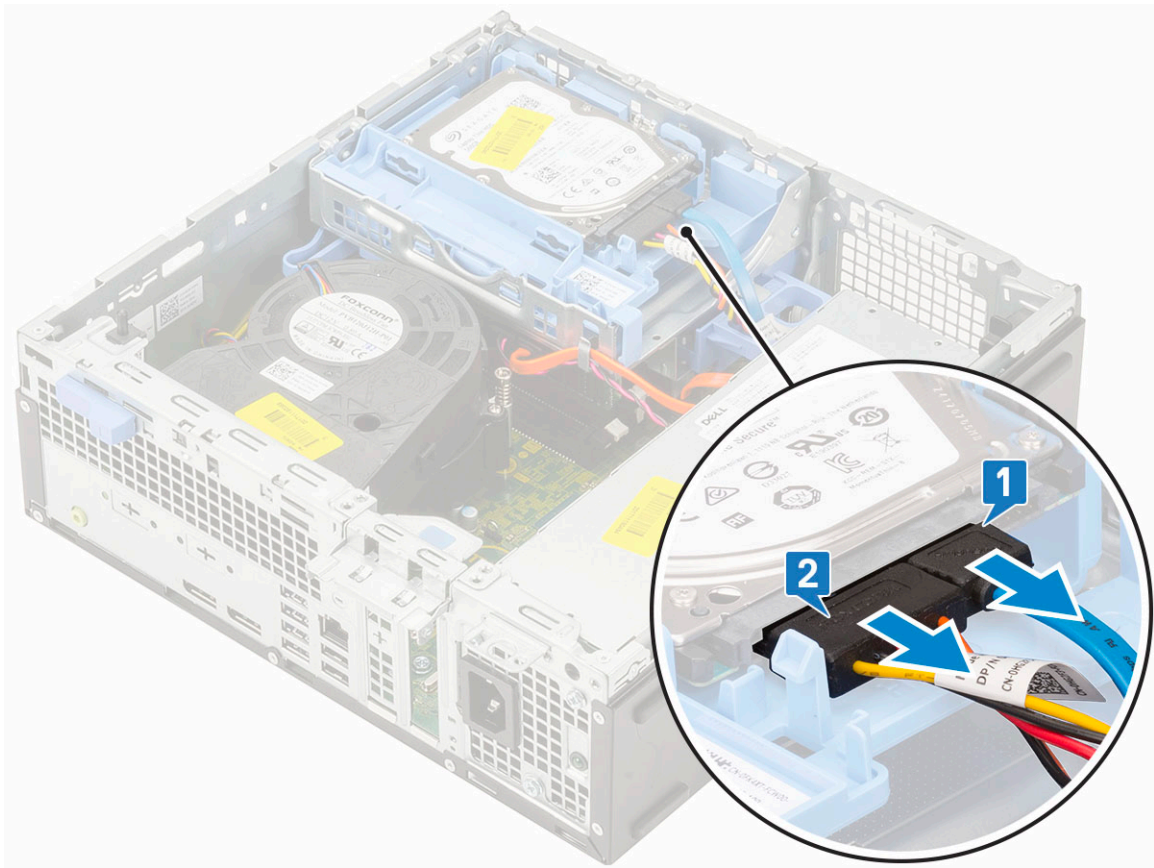

- b A kioldófül elcsúsztatásával oldja ki a merevlemezt és az optikai modult [1].
- c Emelje ki a merevlemez-meghajtót és az optikaimeghajtó-modult [2].

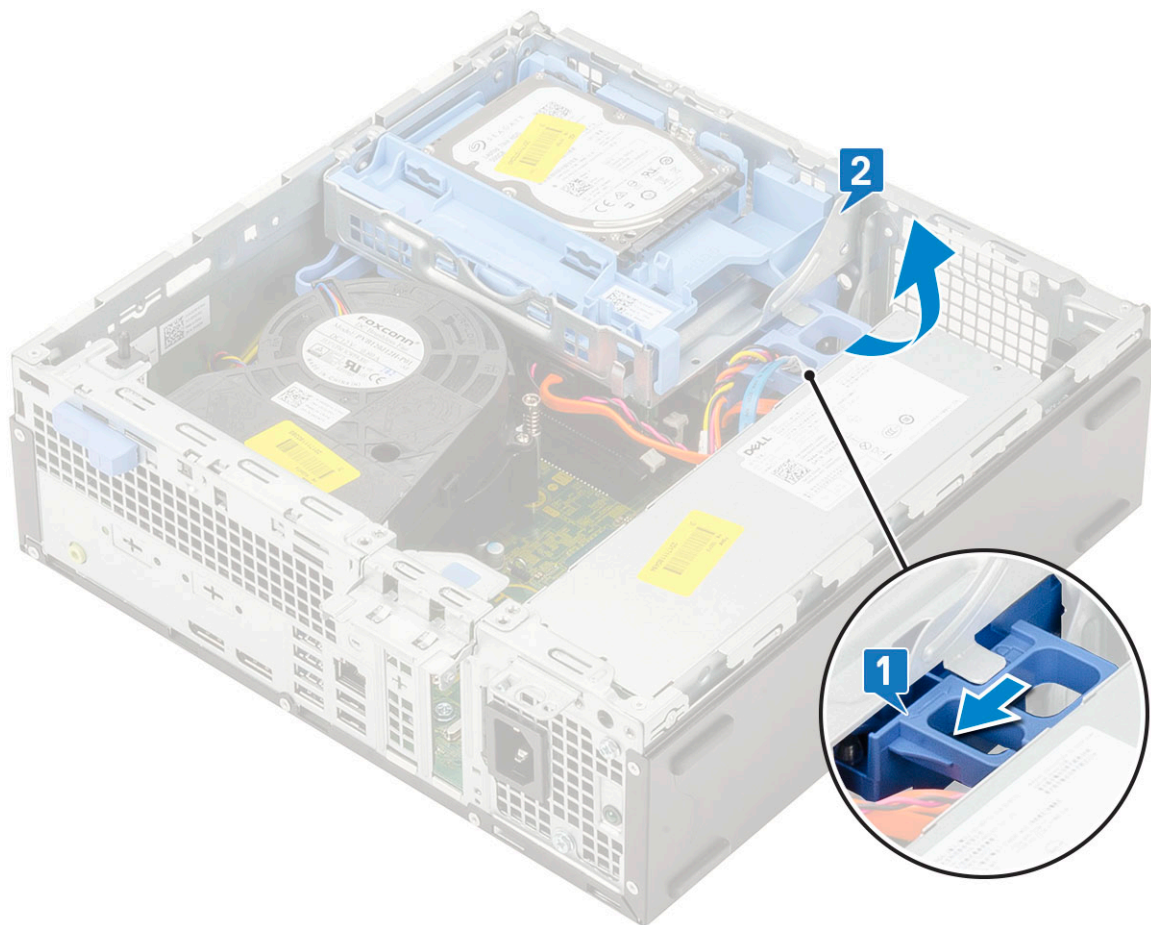

- d Válassza le az adatkábelt és a tápkábelt az optikai meghajtón lévő csatlakozóikról [1, 2] és engedje le a merevlemez-meghajtó és optikai meghajtó-modult, amíg a helyükre nem érkeztek.

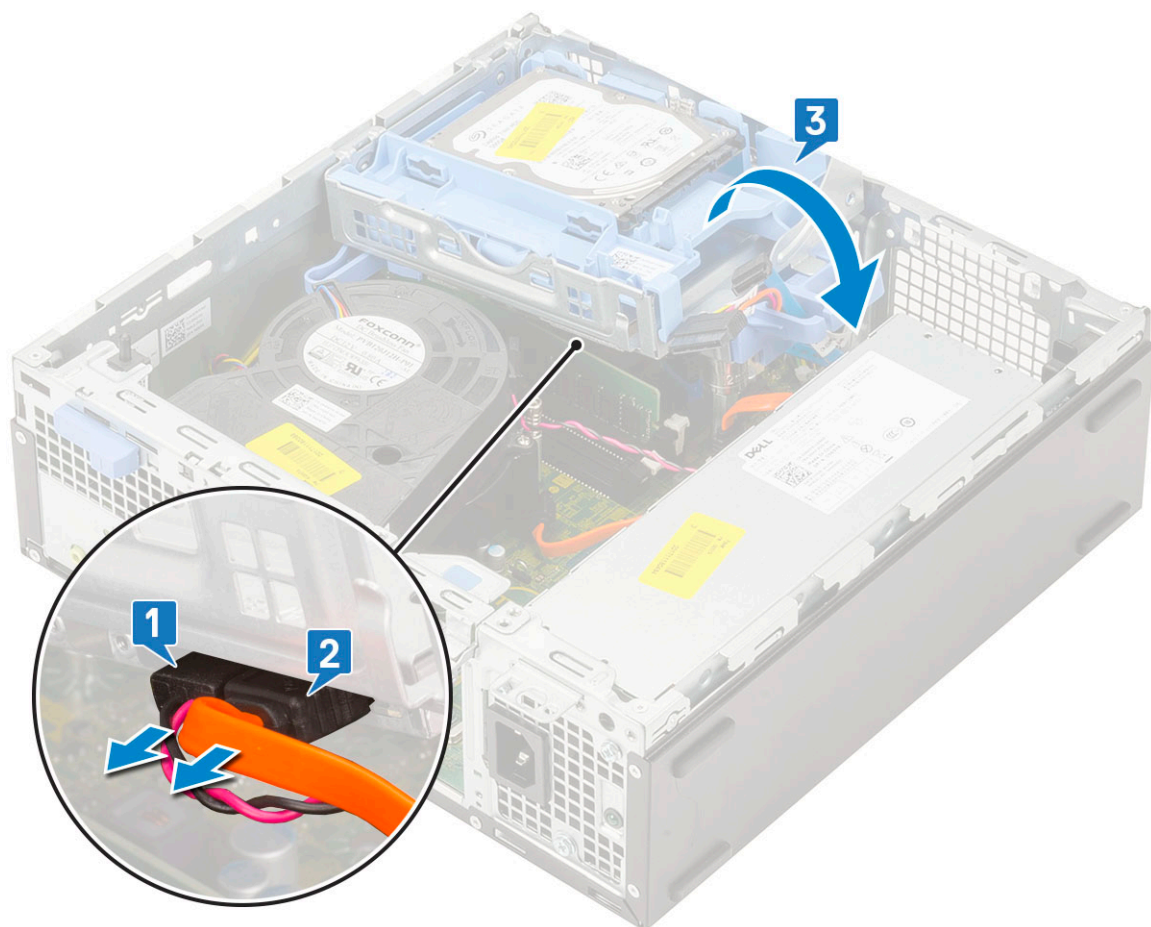

e Nyomja meg a kioldófület az optikai meghajtón [1], és húzza ki az optikai meghajtót a rendszerből [3].

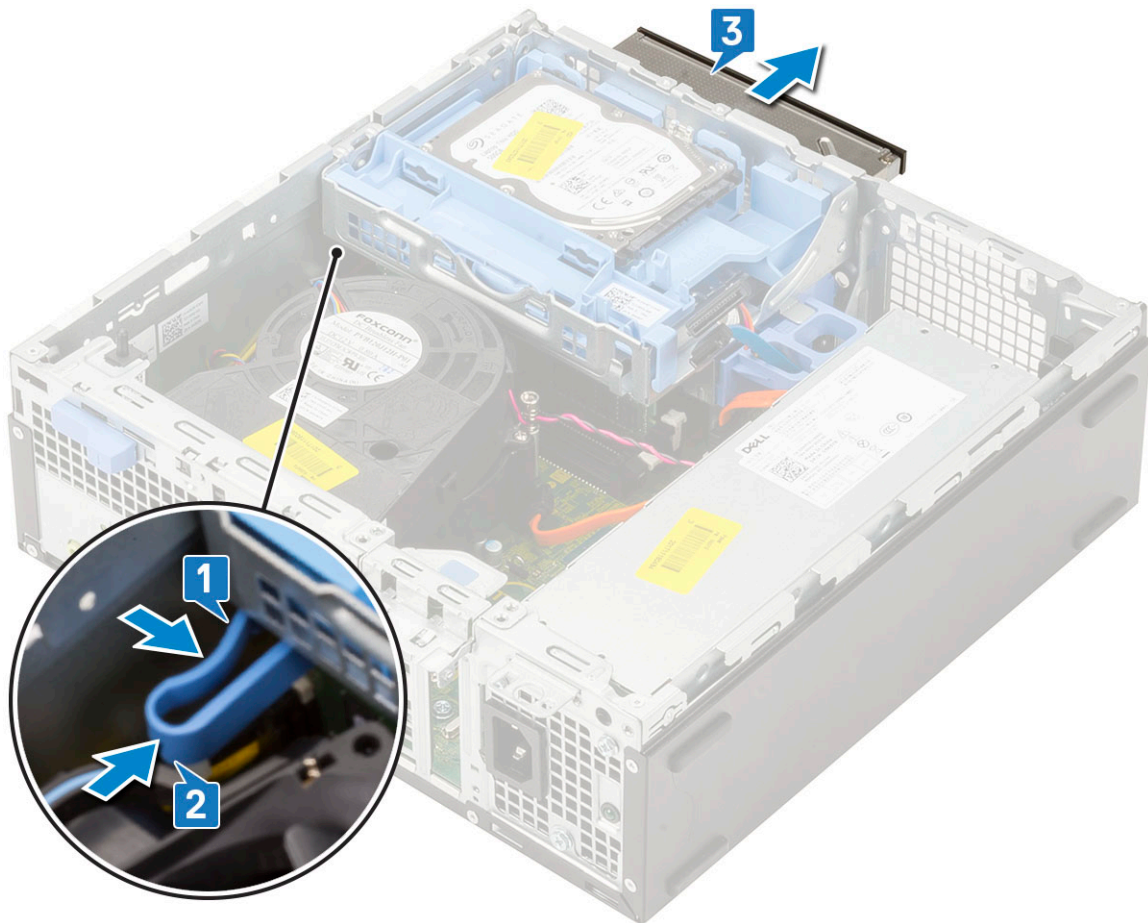

## Az optikai meghajtó beszerelése

- 1 Csúsztassa be az optikai meghajtót a rendszerben található csatlakozóba [1].
- 2 A kioldófül elcsúsztatásával oldja ki a merevlemezt és az optikai meghajtó modulját [2].

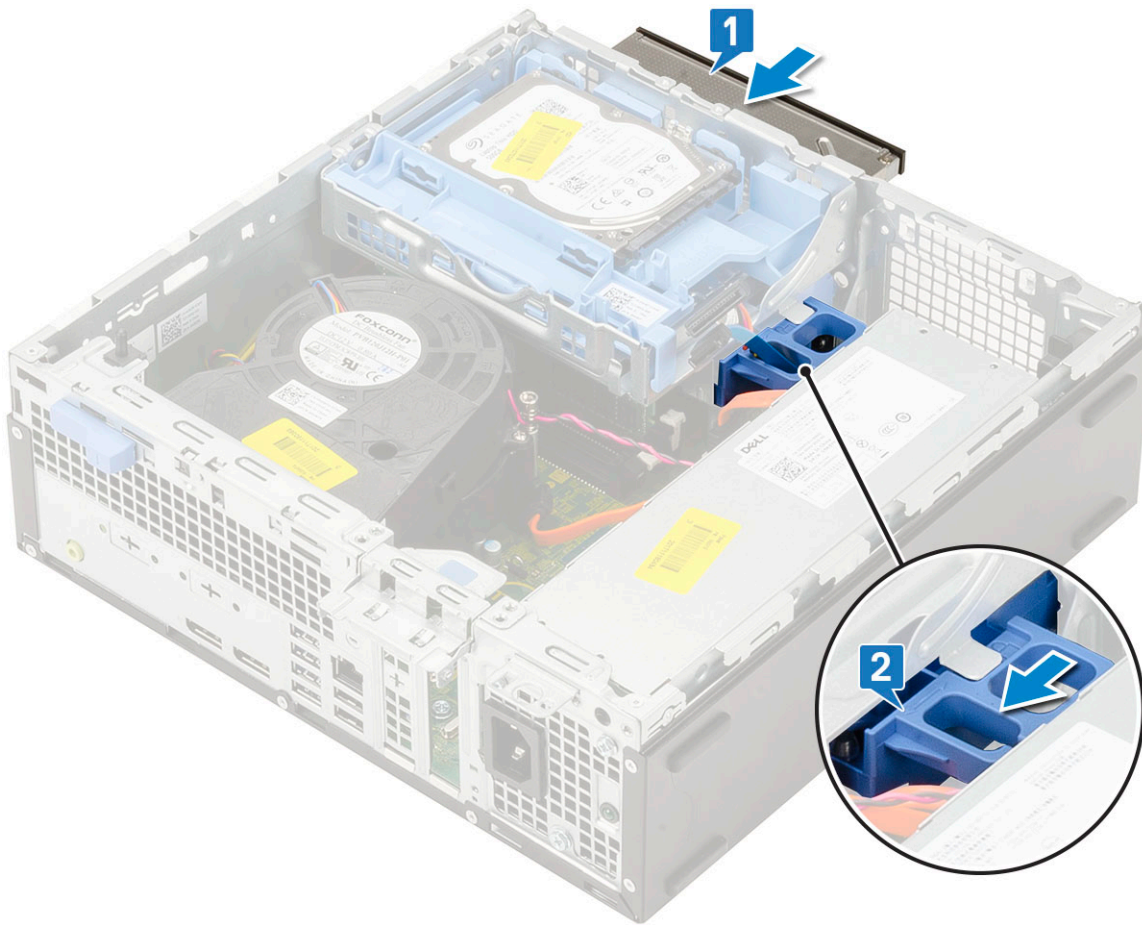

- 3 Emelje fel a merevlemezt és az optikai modult [1], csatlakoztassa az optikai meghajtó adatkábelét és tápkábelét az optikai meghajtón található csatlakozókhoz [2, 3].

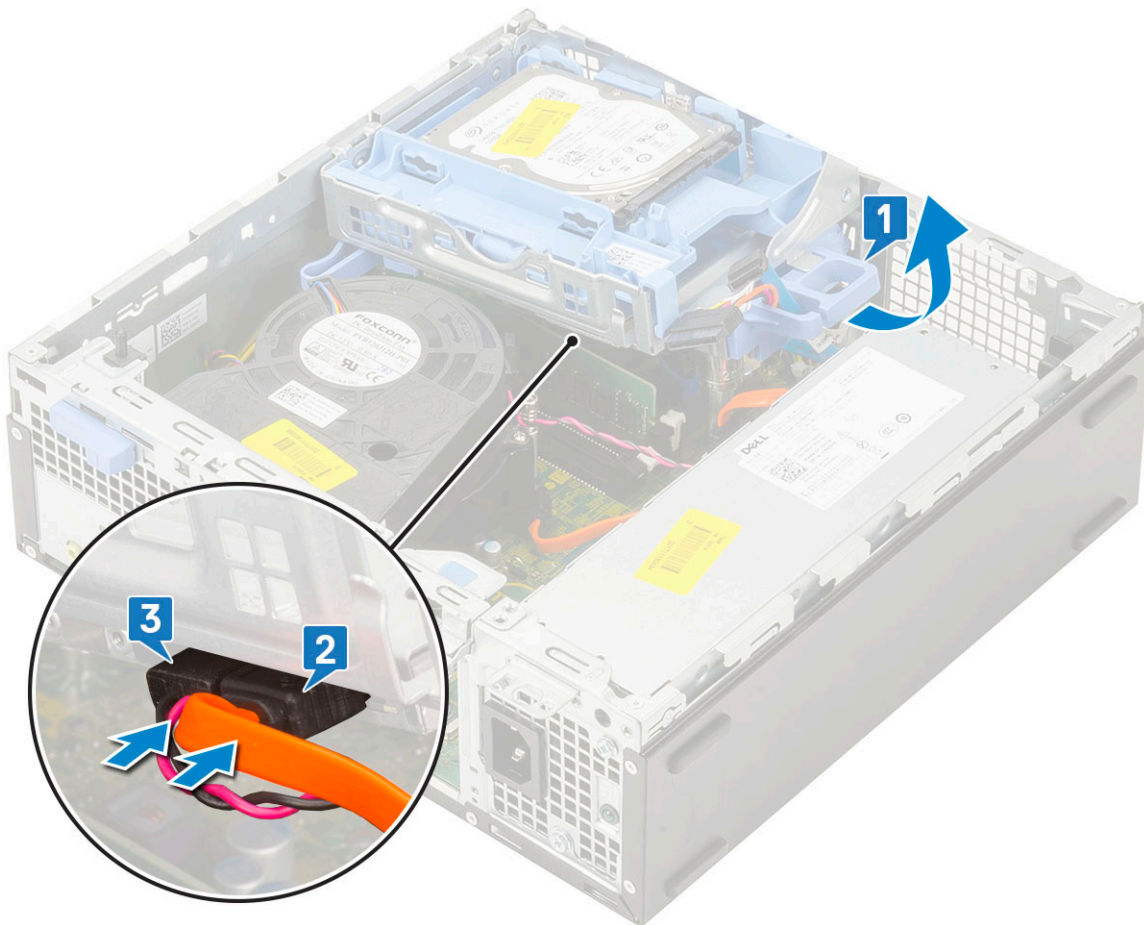

4 Csatlakoztassa a merevlemez adatkábelét és tápkábelét a merevlemez meghajtón található csatlakozókhoz [1,2].

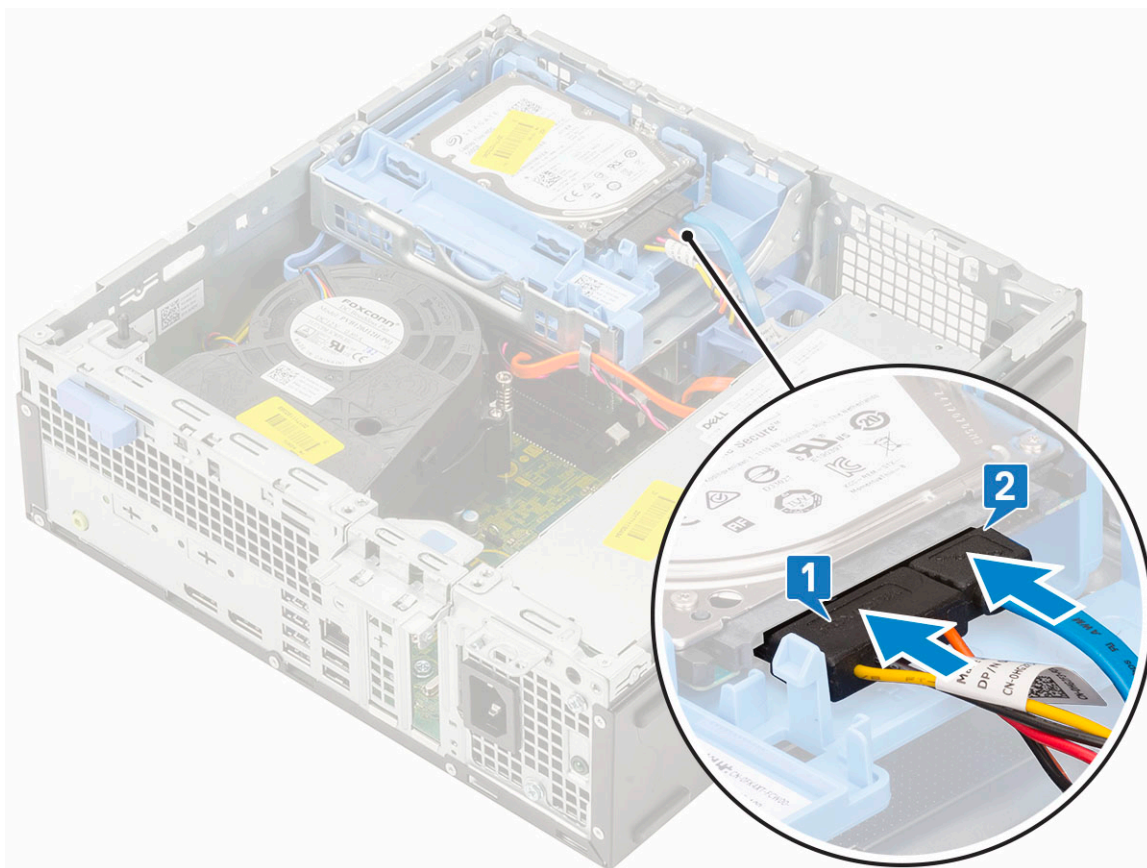

5 Rögzítse a modult a kioldófül elhúzásával [2].

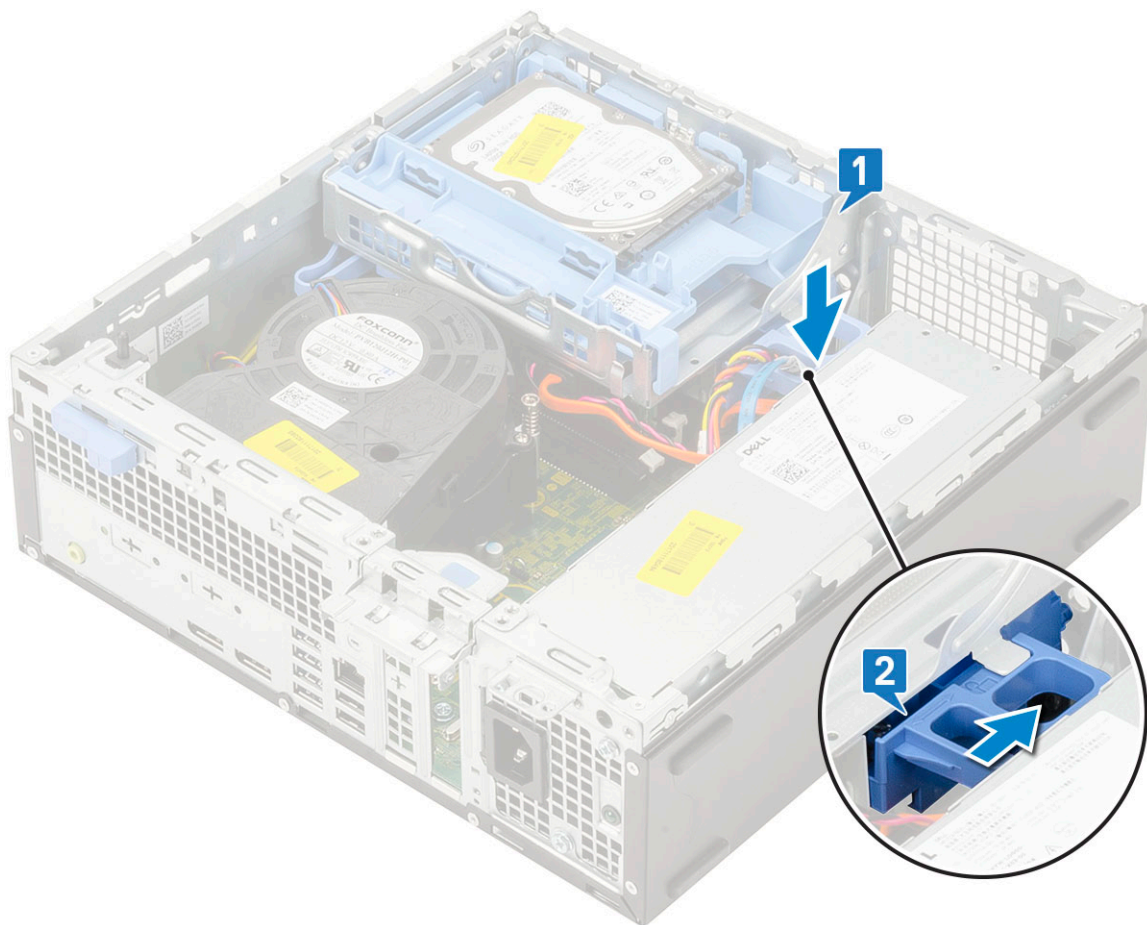

- 6 Szerelje be a következőt:
  - a Elülső keret
  - b Oldalpanel
- 7 Kövesse a *Miután befejezte a munkát a számítógép belsejében* című fejezet utasításait.

## Merevlemez-meghajtó és optikai meghajtó modul

### A merevlemez-meghajtó és az optikameghajtó-modul eltávolítása

- 1 Kövesse a *Mielőtt elkezdene dolgozni a számítógép belsejében* című fejezet utasításait.
- 2 Távolítsa el a következőt:
  - a Oldalpanel
  - b Elülső keret
  - c HDD-szerelvény
- 3 A merevlemez-meghajtó és az optikameghajtó-modul kioldása:
  - a Fejtse ki az optikai meghajtó kábeleit [1] és a merevlemez-meghajtó kábeleit [2] a rögzítőkapcsokból, valamint a HDD-ODD kioldófülekből.

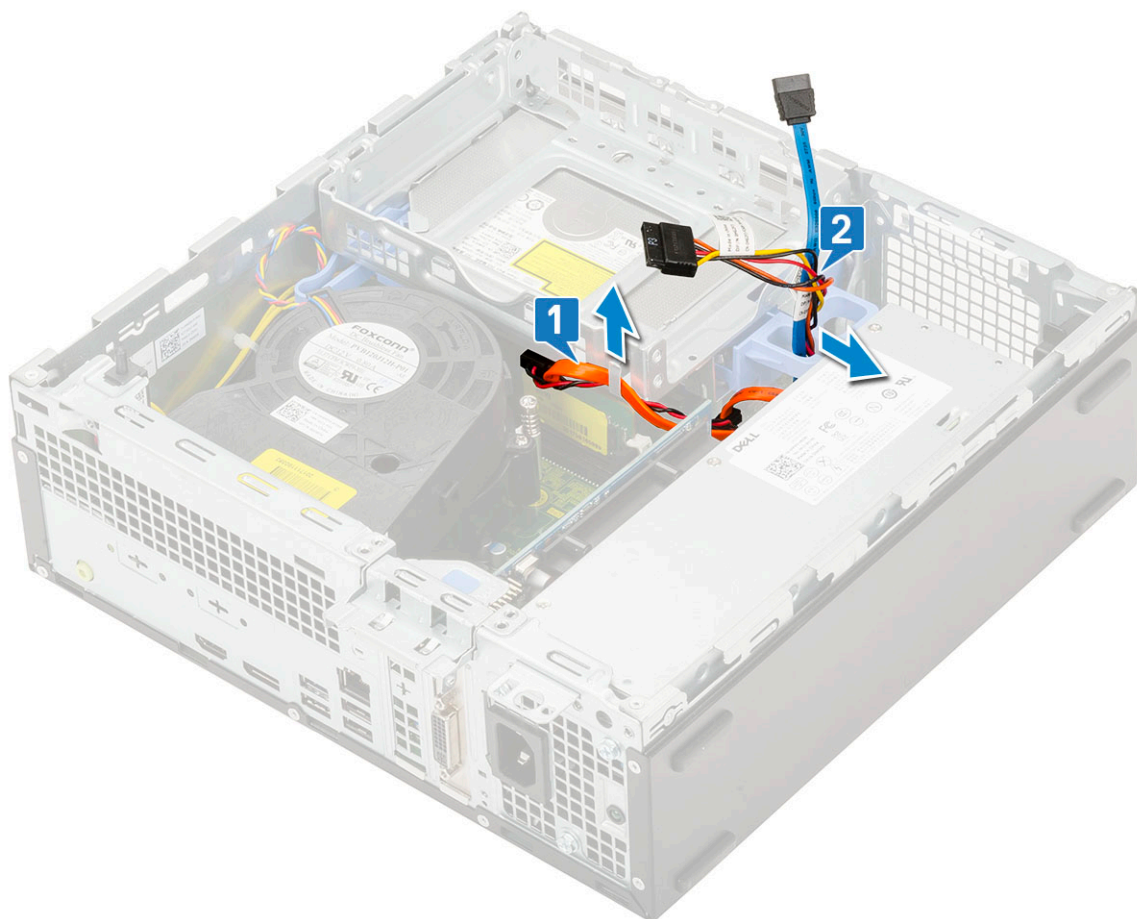

- b A kioldófül elcsúsztatásával oldja ki a merevlemezt és az optikai modult [1].
- c Emelje ki a merevlemez-meghajtót és az optikai modult [2].

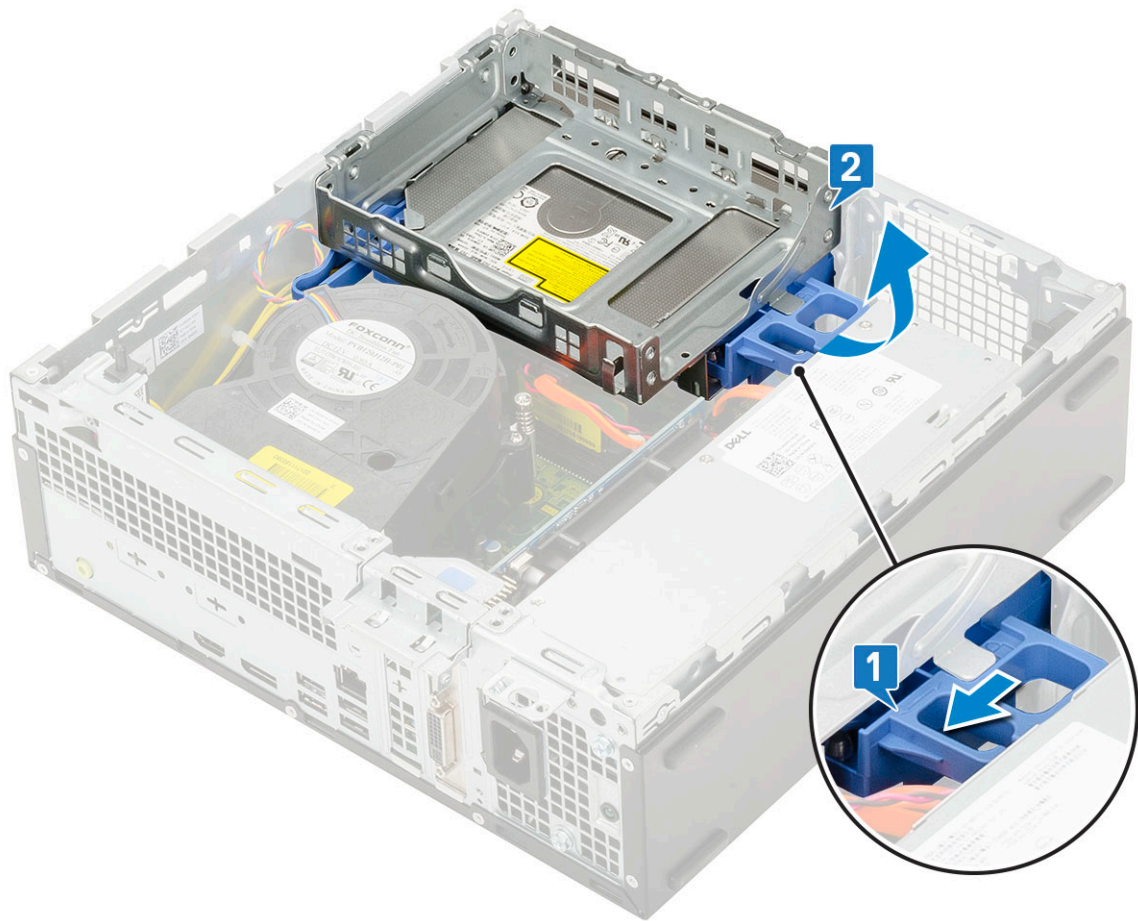

- 4 A merevlemez-meghajtó és az optikameghajtó-modul eltávolítása:
- a Válassza le az adatkábelt és a tápkábelt az optikai meghajtón lévő csatlakozóikról [1, 2].
  - b Csúsztassa el, és emelje ki a merevlemez-meghajtó és az optikai meghajtó modulját a rendszerből [3].

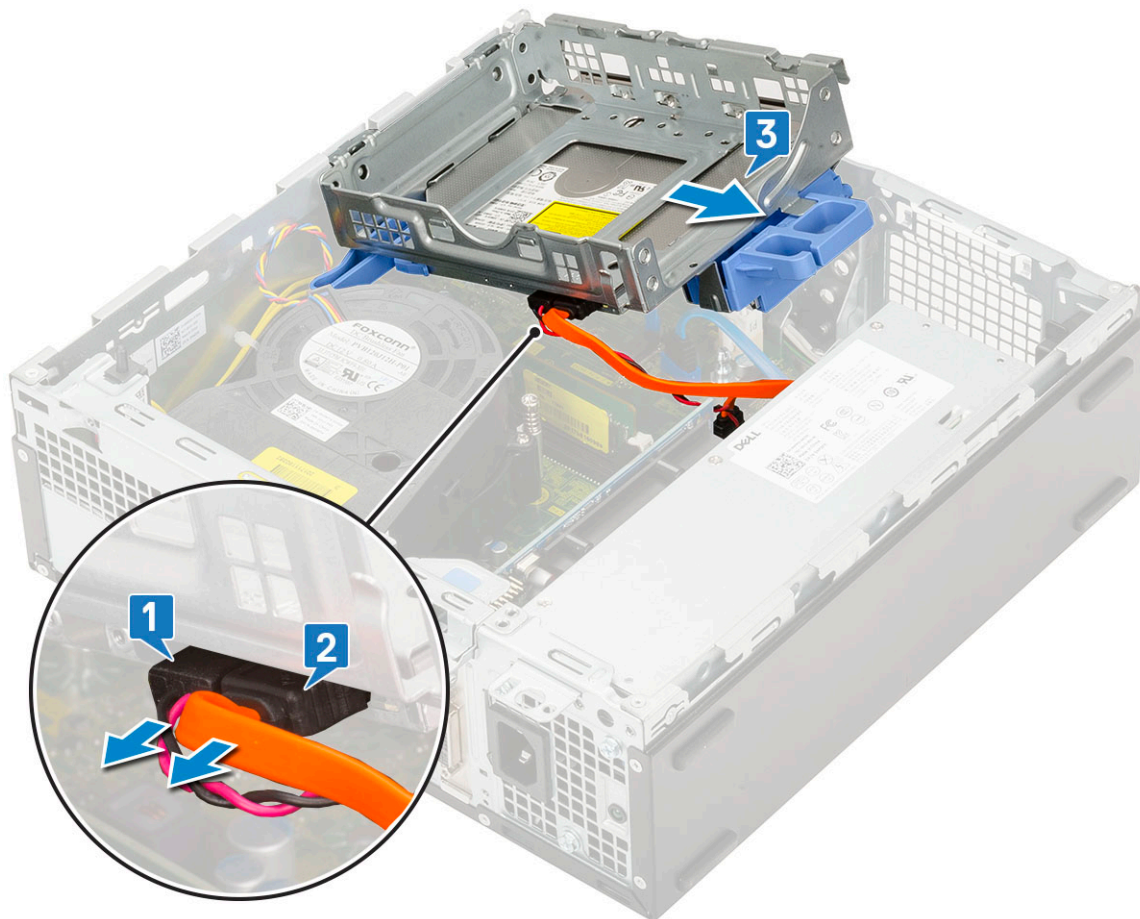

## A merevlemez-meghajtó és az optikai meghajtó beszerelése

- 1 30 fokos szögben helyezze be a merevlemez-meghajtó és az optikai meghajtó füleit a rendszer foglatába [1].
- 2 Csatlakoztassa az optikai meghajtó adatkábelét és a tápkábelét az optikai meghajtón lévő csatlakozókra [2, 3].

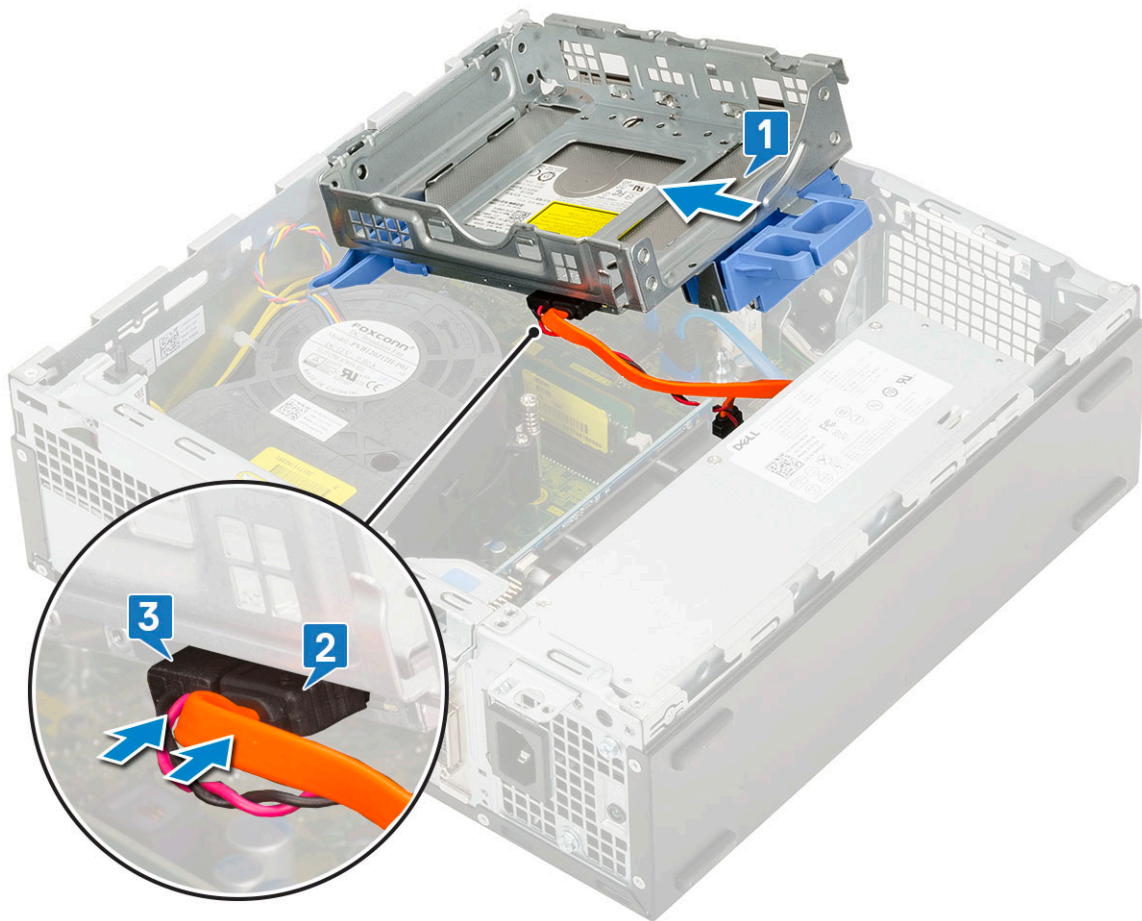

- 3 Engedje lefelé a merevlemez-meghajtót és az optikai meghajtót, amíg be nem csúsznak a helyükre [1].
- 4 Rögzítse a modult a kioldófül elhúzásával [2].

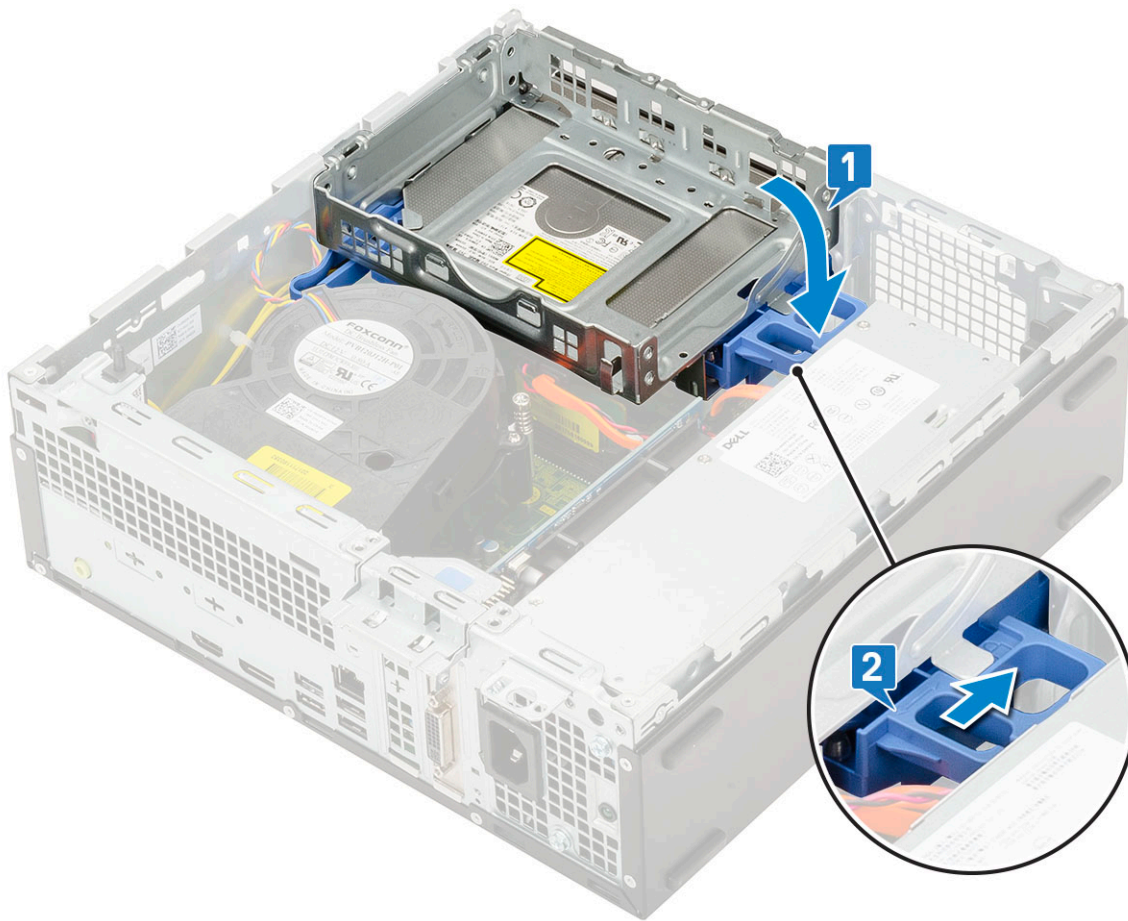

- 5 Vezesse át a merevlemez-meghajtó adat- és tápkábeleit a HDD-ODD kioldófülén [1].
- 6 Vezesse át az optikai meghajtó adat- és tápkábeleit a rögzítőkapcsón [2].

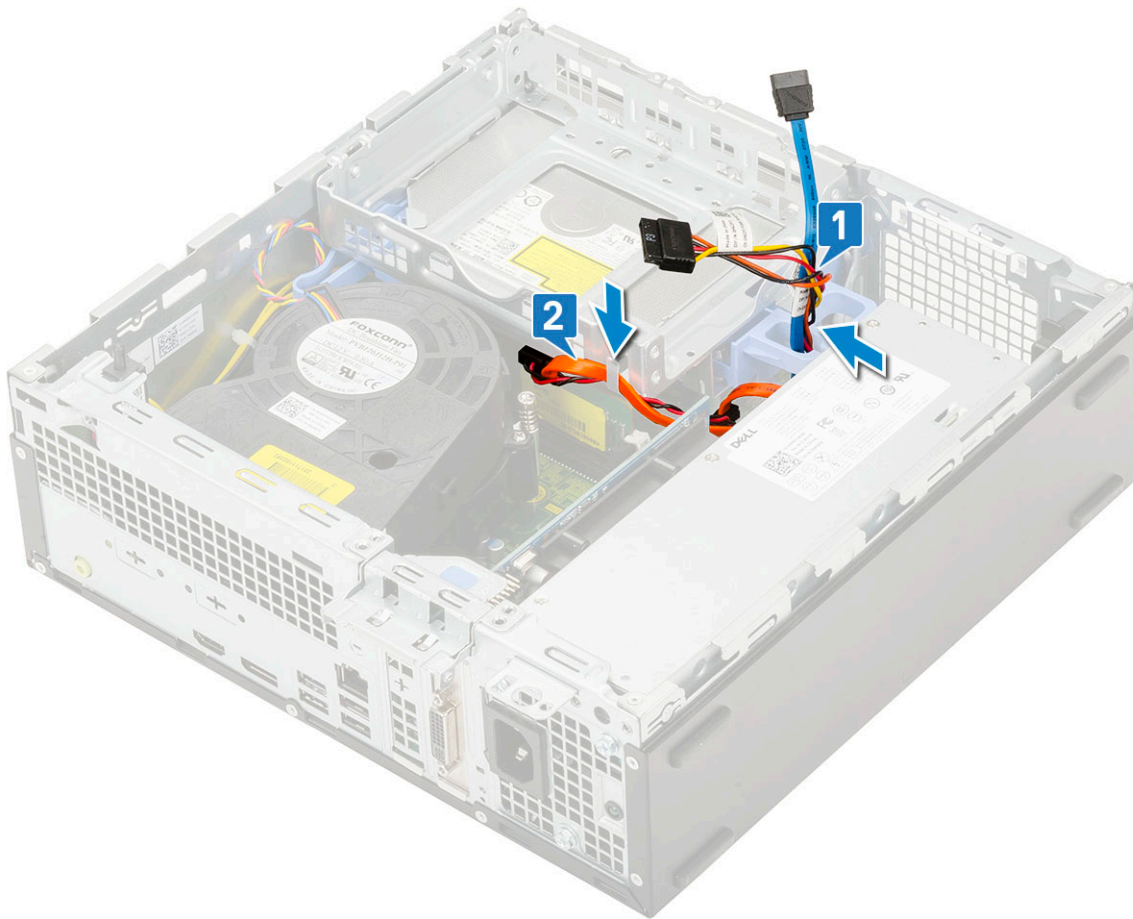

- 7 Szerelje be a következőt:
  - a [HDD-szerelvény](#)
  - b [Elülső keret](#)
  - c [Oldalpanel](#)
- 8 Kövesse a [Mután befejezte a munkát a számítógép belsejében](#) című fejezet utasításait.

## Memória modul

### A memóriamodul eltávolítása

- 1 Kövesse a [Mielőtt elkezdene dolgozni a számítógép belsejében](#) című fejezet utasításait.
- 2 Távolítsa el a következőt:
  - a [Oldalpanel](#)
  - b [Elülső keret](#)
  - c [HDD-szerelvény](#)
  - d [Merevlemez-meghajtó és optikai meghajtó modul](#)
- 3 A memóriamodul eltávolítása:
  - a Nyissa fel a két oldalon a rögzítőfüleket, hogy el lehessen emelni a memóriamodult a foglalattól [1].
  - b Távolítsa el a memóriamodult az alaplapról [2].

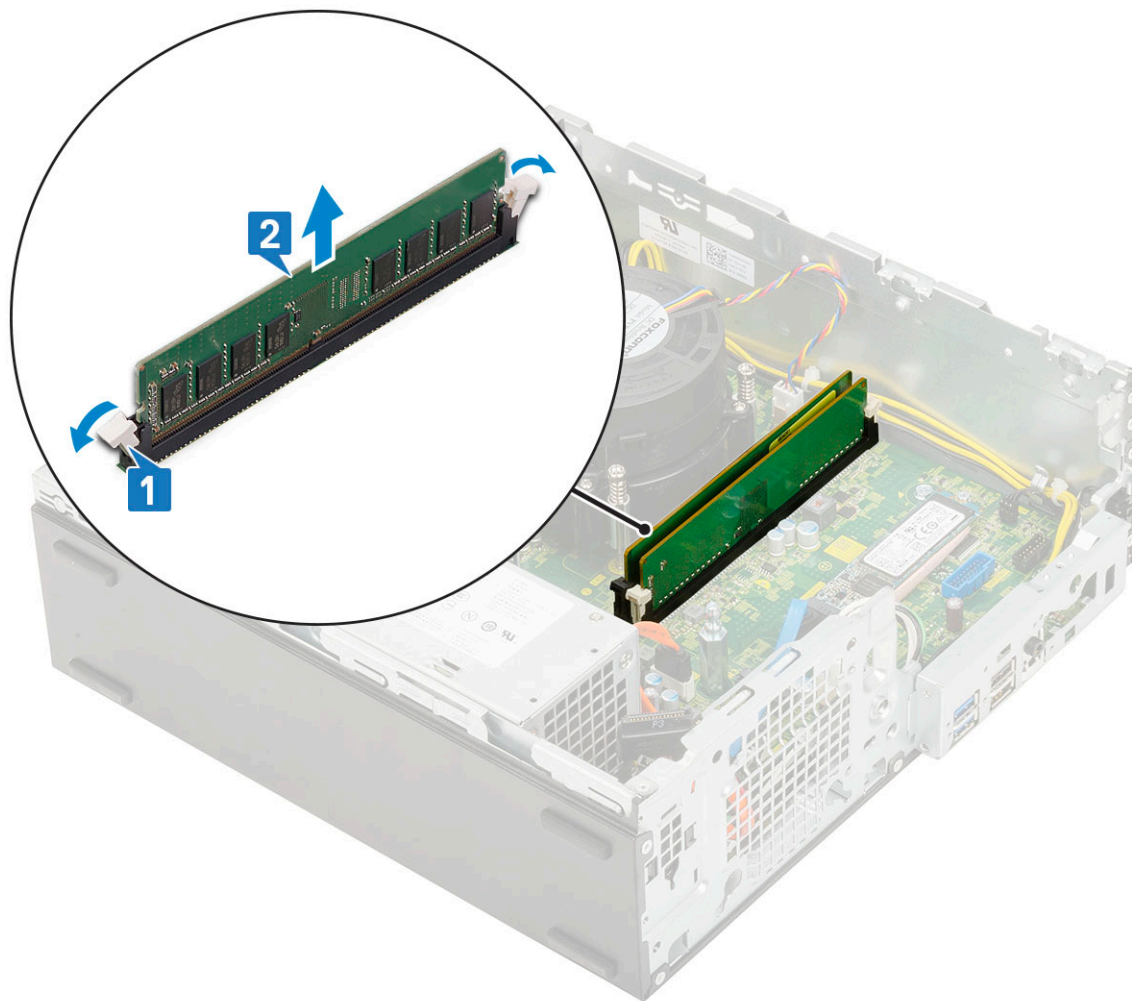

## A memóriamodul beszerelése

- 1 Illessze a memóriamodulon lévő bemetszést a memóriamodul foglatában található fülhöz.
- 2 Helyezze be a memóriamodult a memóriamodul-foglatba [1].
- 3 Nyomja le a memóriamodult, amíg a rögzítőfülek a helyükre nem pattannak [2].

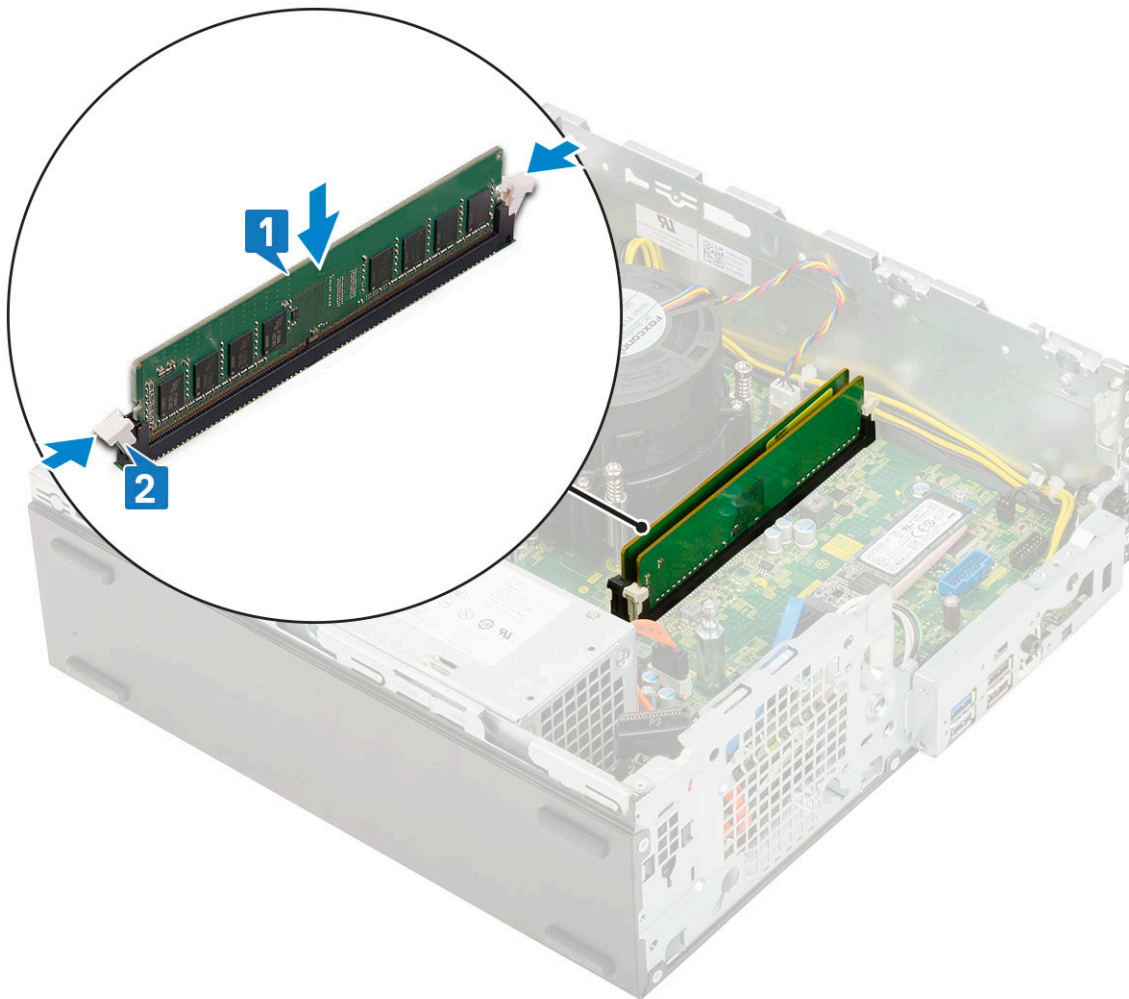

- 4 Szerelje be a következőt:
  - a Merevlemez-meghajtó és optikai meghajtó modul
  - b HDD-szerelvény
  - c Elülső keret
  - d Oldalpanel
- 5 Kövesse a [Mután befejezte a munkát a számítógép belsejében](#) című fejezet utasításait.

## Hűtőborda-ventilátor

### A hűtőborda-ventilátor eltávolítása

- 1 Kövesse a [Mielőtt elkezdene dolgozni a számítógép belsejében](#) című fejezet utasításait.
- 2 Távolítsa el a következőt:
  - a Oldalpanel
  - b Elülső keret
  - c HDD-szerelvény
  - d Merevlemez-meghajtó és optikai meghajtó modul
- 3 A hűtőborda-ventilátor eltávolítása:
  - a Válassza le a hűtőbordaventilátor-szerkezet kábelét az alaplapi csatlakozóról [1].
  - b Távolítsa el a csavarokat, amelyek a hűtőborda-ventilátort a hűtőbordára rögzítik [2].
  - c Emelje ki a hűtőborda-ventilátort a számítógépből [3].

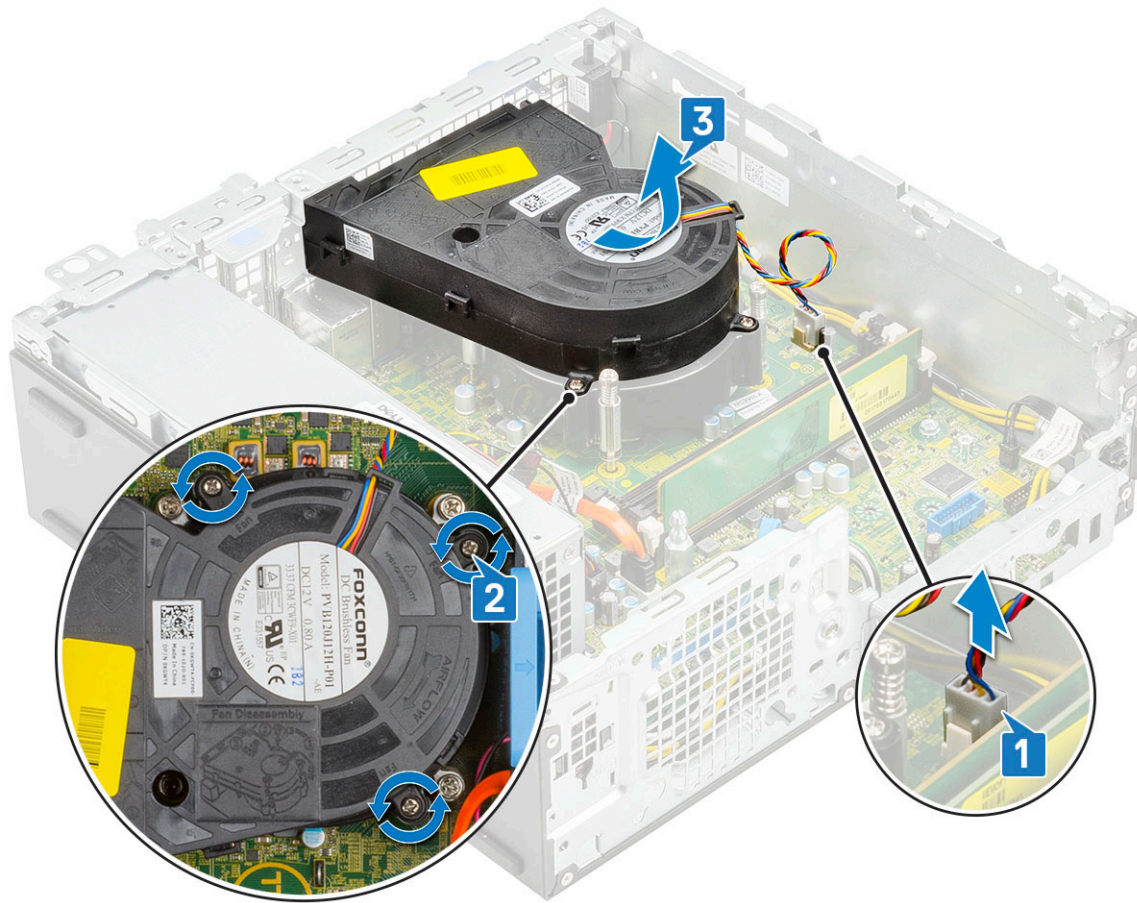

## A hűtőborda-ventilátor beszerelése

- 1 Igazítsa a hűtőborda-ventilátort a hűtőbordára [1].
- 2 Szerelje be a hűtőborda-ventilátort a hűtőbordához rögzítő 3 csavart [2].
- 3 Csatlakoztassa a hűtőborda-ventilátor kábelét az alaplapi csatlakozóra [3].

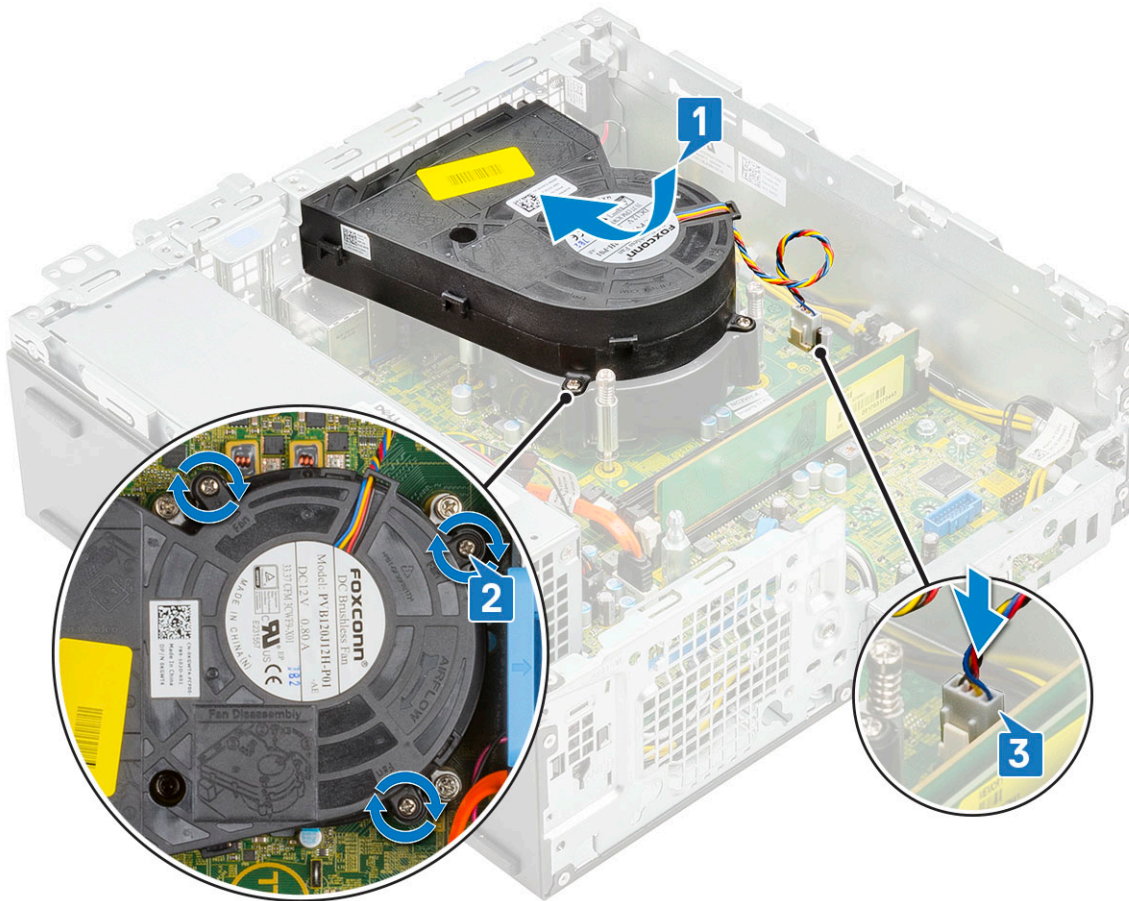

- 4 Szerelje be a következőt:
  - a Merevlemez-meghajtó és optikai meghajtó modul
  - b HDD-szerelvény
  - c Elülső keret
  - d Oldalpanel
- 5 Kövesse a [Mután befejezte a munkát a számítógép belsejében](#) című fejezet utasításait.

## Hűtőborda

### A hűtőborda eltávolítása

- 1 Kövesse a [Mielőtt elkezdene dolgozni a számítógép belsejében](#) című fejezet utasításait.
- 2 Távolítsa el a következőt:
  - a Oldalpanel
  - b Elülső keret
  - c HDD-szerelvény
  - d Merevlemez-meghajtó és optikai meghajtó modul
  - e Hűtőborda-ventilátor
- 3 A hűtőborda eltávolítása:
  - a Távolítsa el a hűtőborda burkolatát a hűtőbordáról.

**MEGJEGYZÉS:** Az alaplapon jelölt számok szerinti növekvő sorrendben lazítsa meg a csavarokat (1,2,3,4).

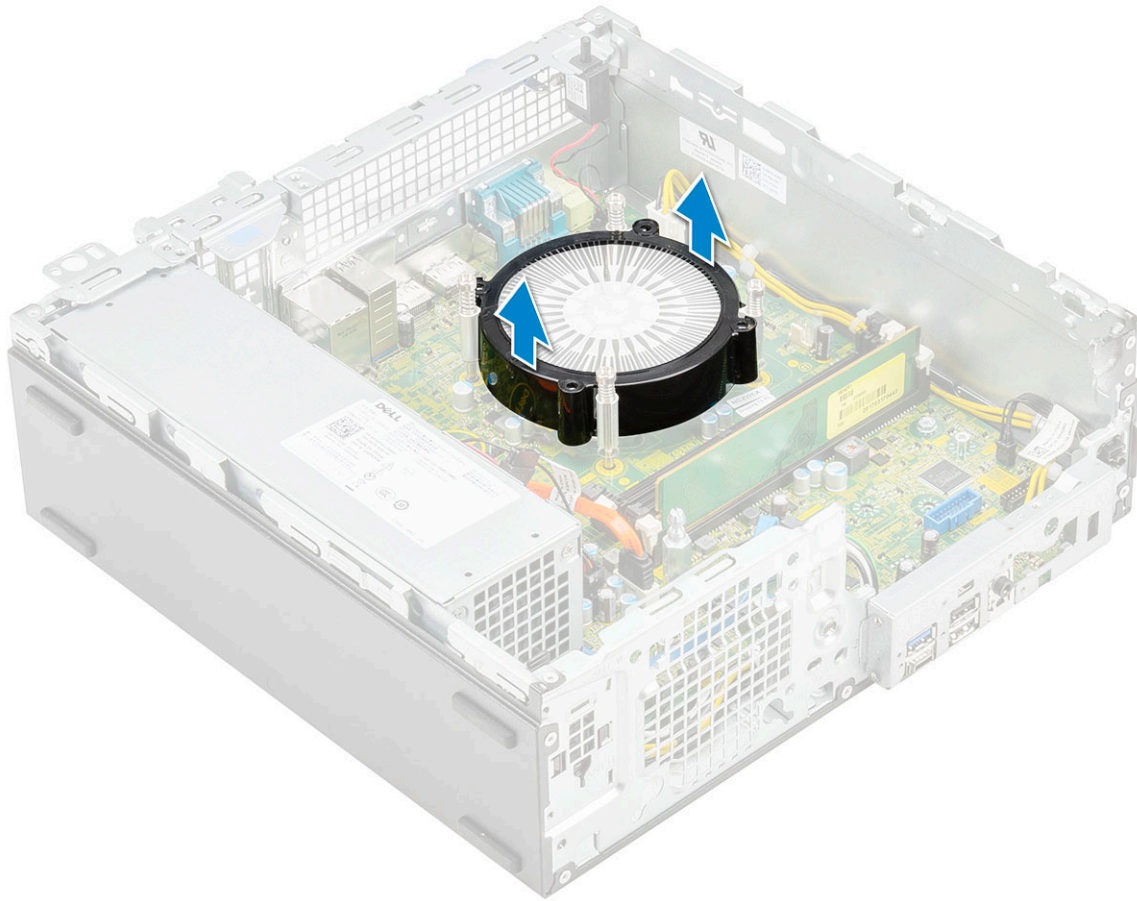

b Lazítsa meg a hűtőbordát rögzítő 4 elveszíthetetlen csavart [1], majd emelje ki a szerkezetet a számítógépből [2].

**MEGJEGYZÉS:** Az alaplapon jelölt számok szerinti növekvő sorrendben lazítsa meg a csavarokat (1,2,3,4).

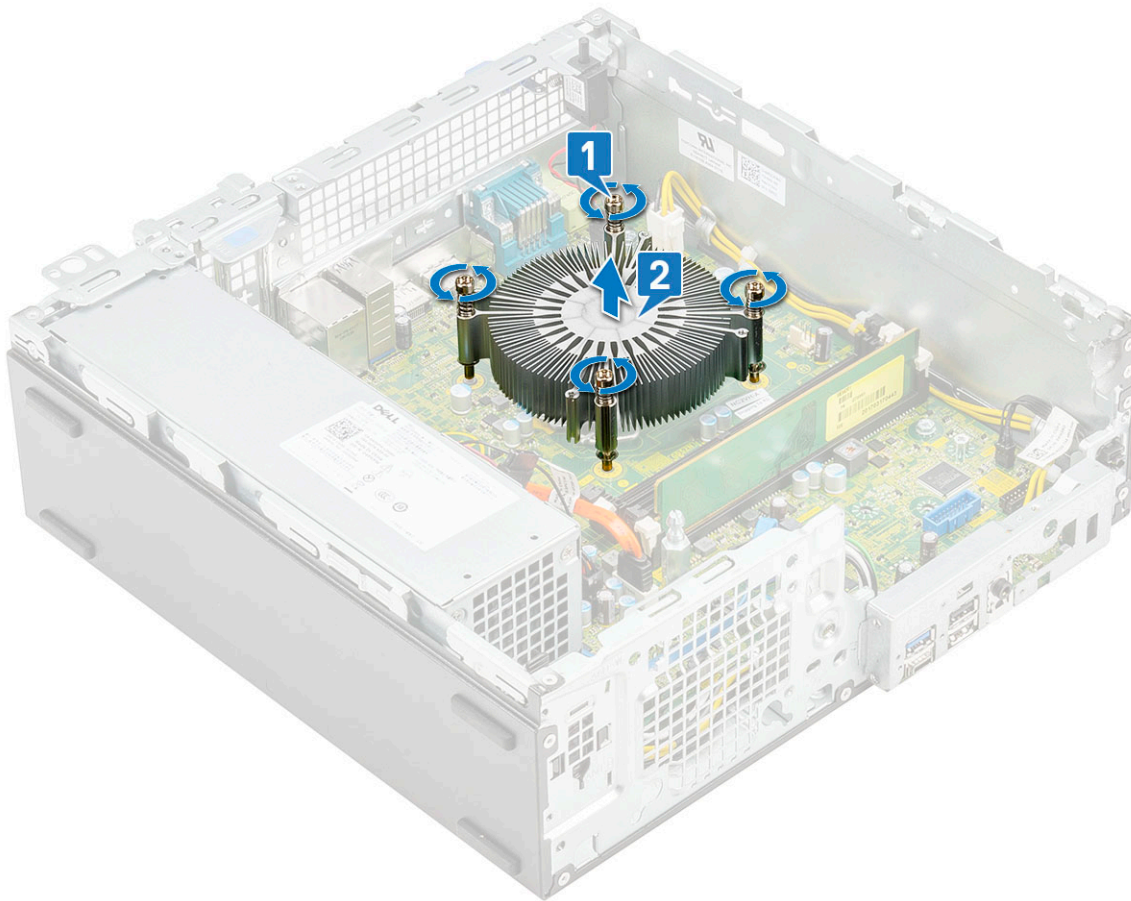

## A hűtőborda beszerelése

- 1 Igazítsa a hűtőbordát a processzorra [1].
- 2 Húzza meg a hűtőborda szerkezetet az alaplaphoz rögzítő 4 elveszítetlen csavart [2].

ⓘ **MEGJEGYZÉS:** Az alaplapon jelölt számok szerinti növekvő sorrendben szorítsa meg a csavarokat (1,2,3,4).

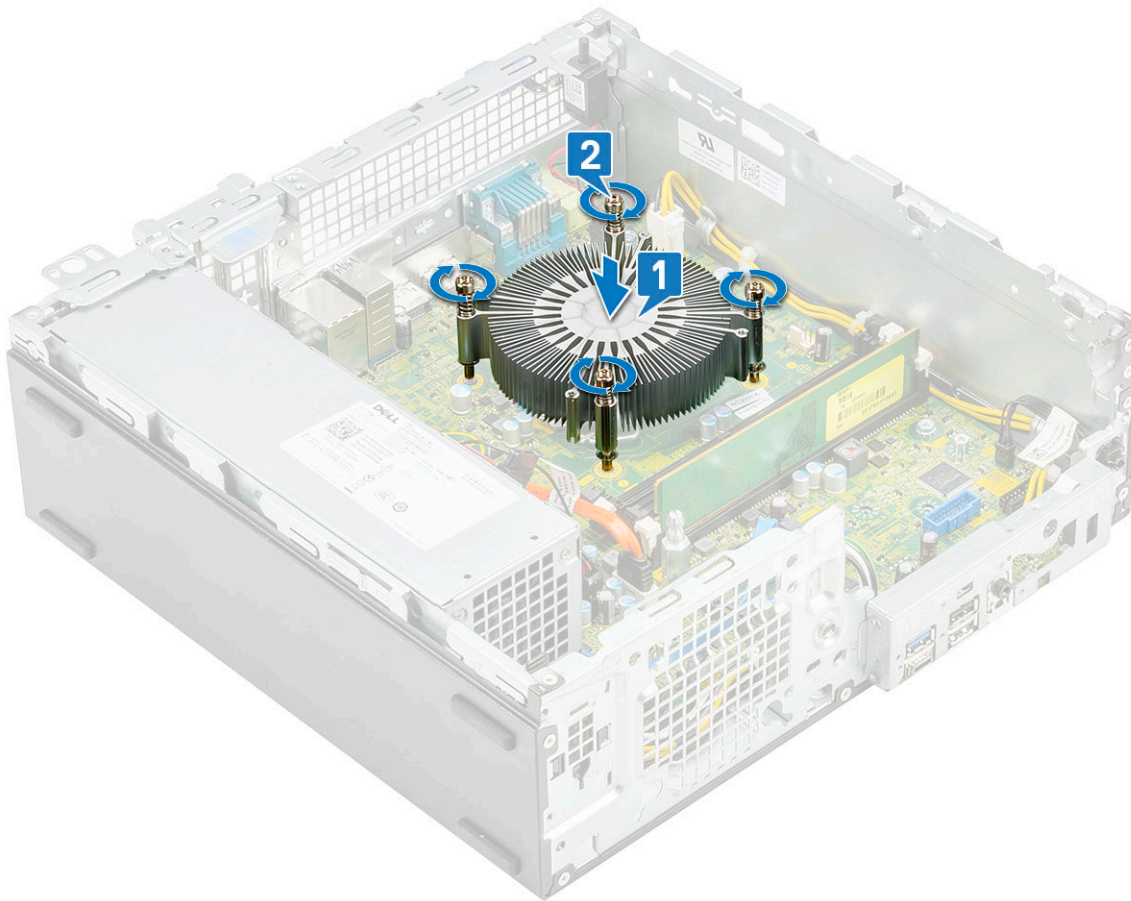

- 3 Helyezze a hűtőborda burkolatát a hűtőbordára.

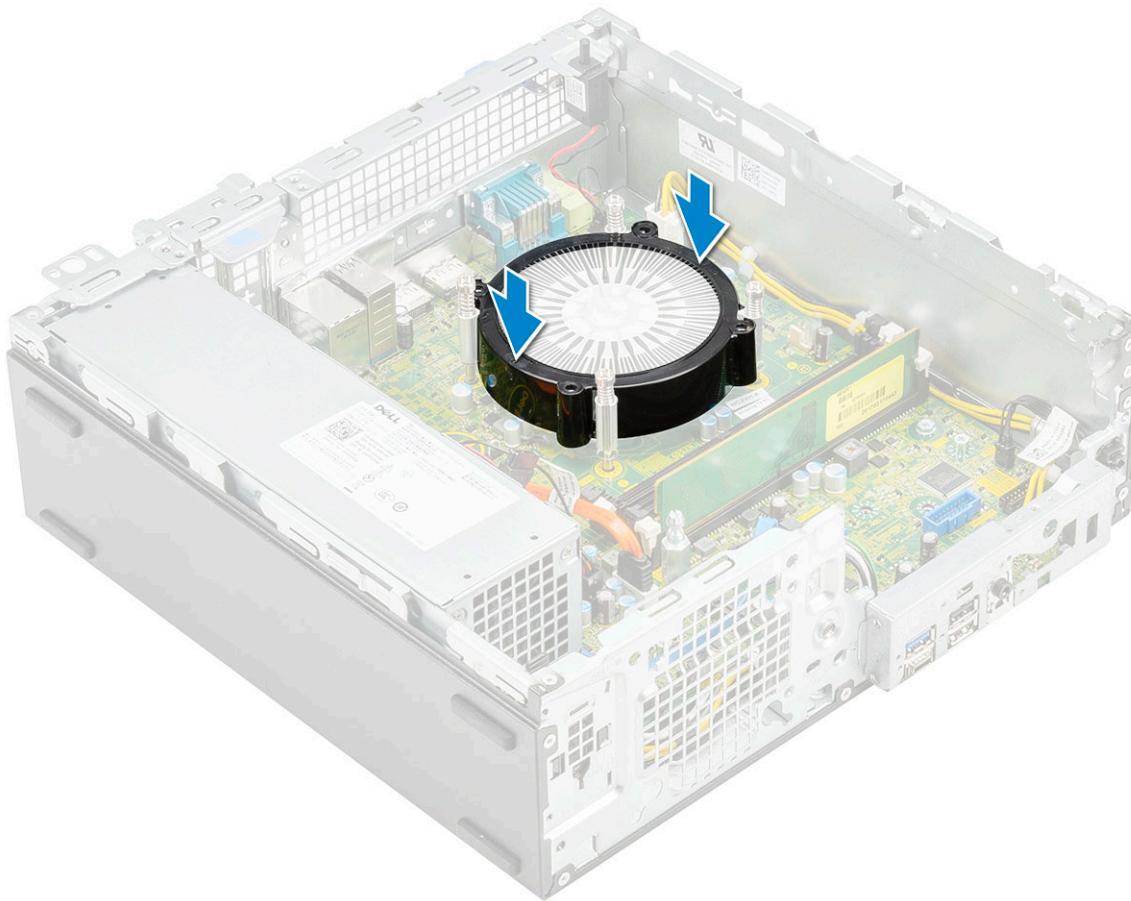

- 4 Szerelje be a következőt:
  - a Hűtőborda-ventilátor
  - b Merevlemez-meghajtó és optikai meghajtó modul
  - c HDD-szerelvény
  - d Elülső keret
  - e Oldalpanel
- 5 Kövesse a [Mután befejezte a munkát a számítógép belsejében](#) című fejezet utasításait.

## Behatolásjelző kapcsoló

### A behatolásjelző kapcsoló eltávolítása

- 1 Kövesse a [Mielőtt elkezdené dolgozni a számítógép belsejében](#) című fejezet utasításait.
- 2 Távolítsa el a következőt:
  - a Oldalpanel
  - b Elülső keret
  - c HDD-szerelvény
  - d Merevlemez-meghajtó és optikai meghajtó modul
  - e Hűtőborda-ventilátor
  - f Hűtőborda
- 3 A behatolásjelző kapcsoló eltávolítása:
  - a Csatlakoztassa le a behatolásjelző kapcsoló kábelét az alaplapi csatlakozóról [1].
  - b A behatolásjelző kapcsolót csúsztassa ki, majd emelje ki a [2].

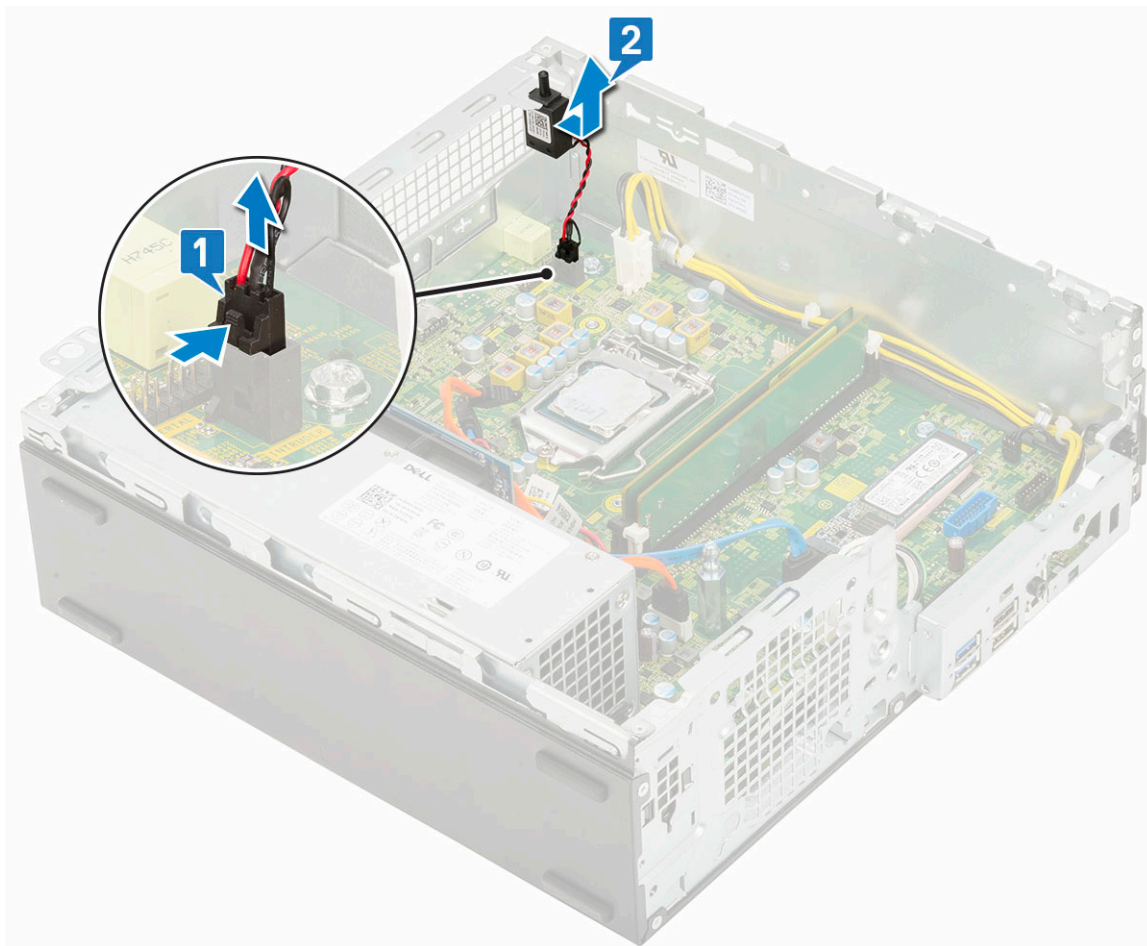

## A behatolásjelző kapcsoló beszerelése

- 1 Helyezze be a behatolásjelző kapcsolót a számítógépházon lévő foglatába [1].
- 2 Csatlakoztassa a behatolásjelző kapcsoló kábelét az alaplapra [2].

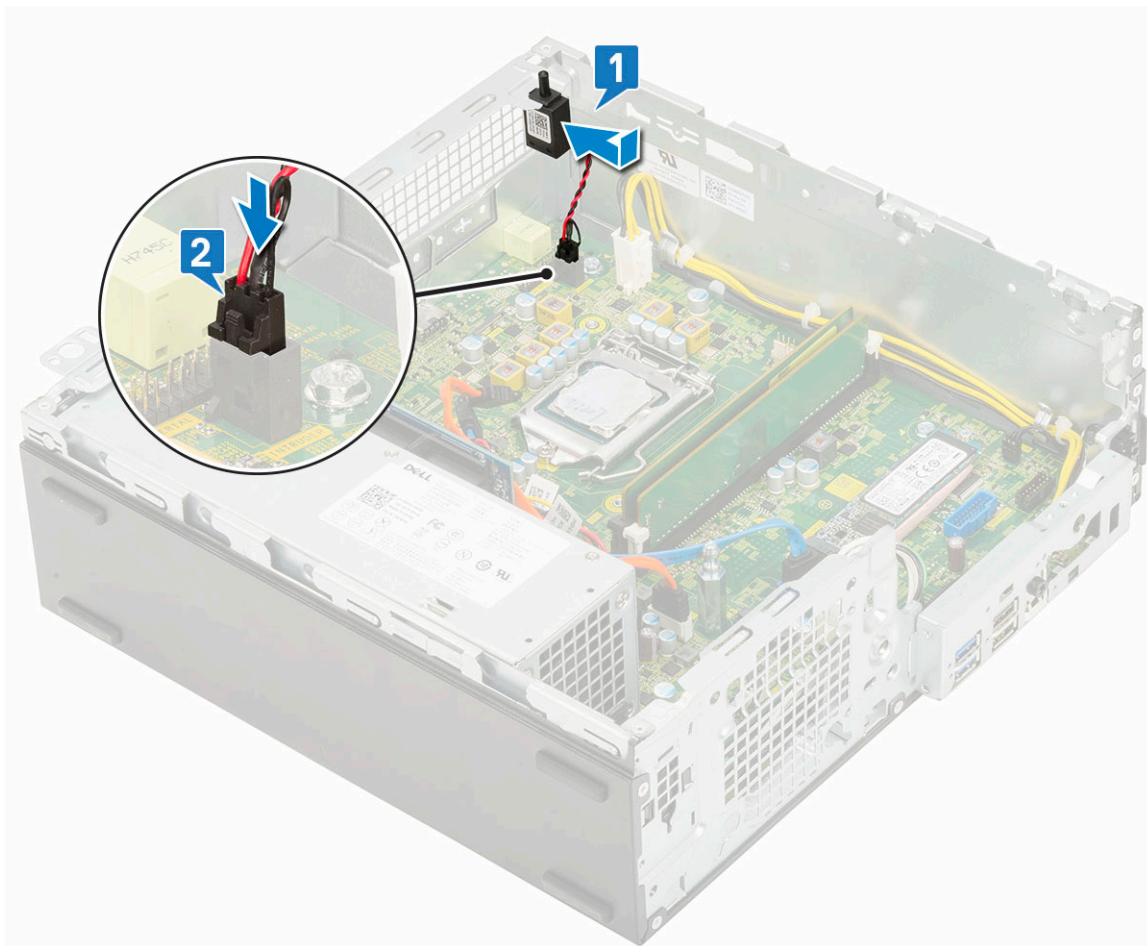

- 3 Szerelje be a következőt:
  - a Hűtőborda
  - b Hűtőborda-ventilátor
  - c Merevlemez-meghajtó és optikai meghajtó modul
  - d HDD-szerelvény
  - e Elülső keret
  - f Oldalpanel
- 4 Kövesse a [Mután befejezte a munkát a számítógép belsejében](#) című fejezet utasításait.

## Bekapcsológomb

### A bekapcsológomb eltávolítása

- 1 Kövesse a [Mielőtt elkezdene dolgozni a számítógép belsejében](#) című fejezet utasításait.
- 2 Távolítsa el a következőt:
  - a Oldalpanel
  - b Elülső keret
  - c HDD-szerelvény
  - d Merevlemez-meghajtó és optikai meghajtó modul
- 3 A bekapcsológomb eltávolítása:
  - a Csatlakoztassa le a bekapcsológomb kábelét az alaplapról [1].
  - b Nyomja meg a tápkapcsoló rögzítőfüleit, és húzza ki a tápkapcsolót a rendszerből [2] [3].

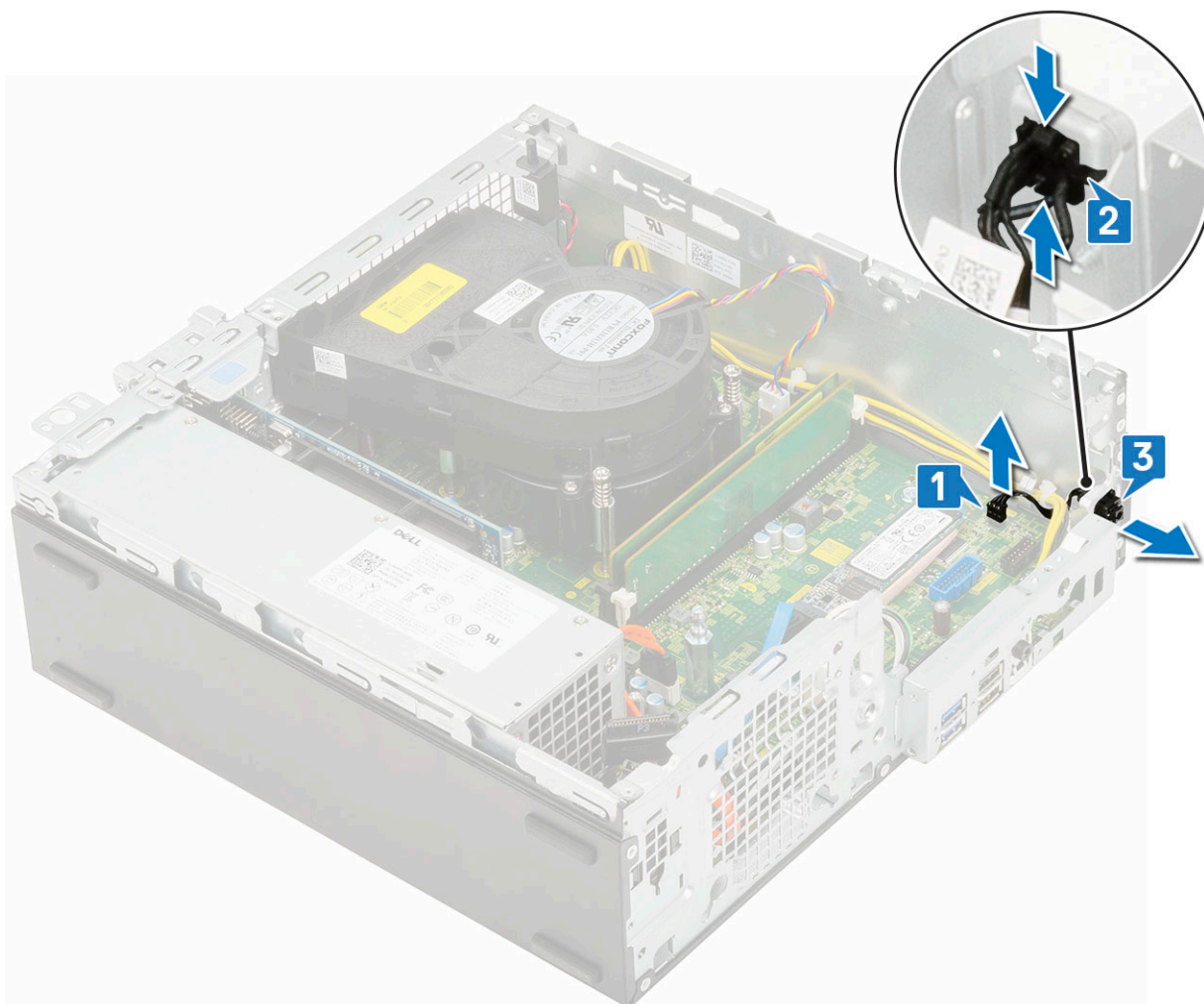

## A bekapcsológomb beszerelése

- 1 Csúsztassa be a bekapcsológomb-modult a számítógépházon lévő foglalatába, amíg a helyére nem kattán [1, 2].
- 2 Csatlakoztassa a bekapcsológomb kábelét az alaplapi csatlakozóra [3].

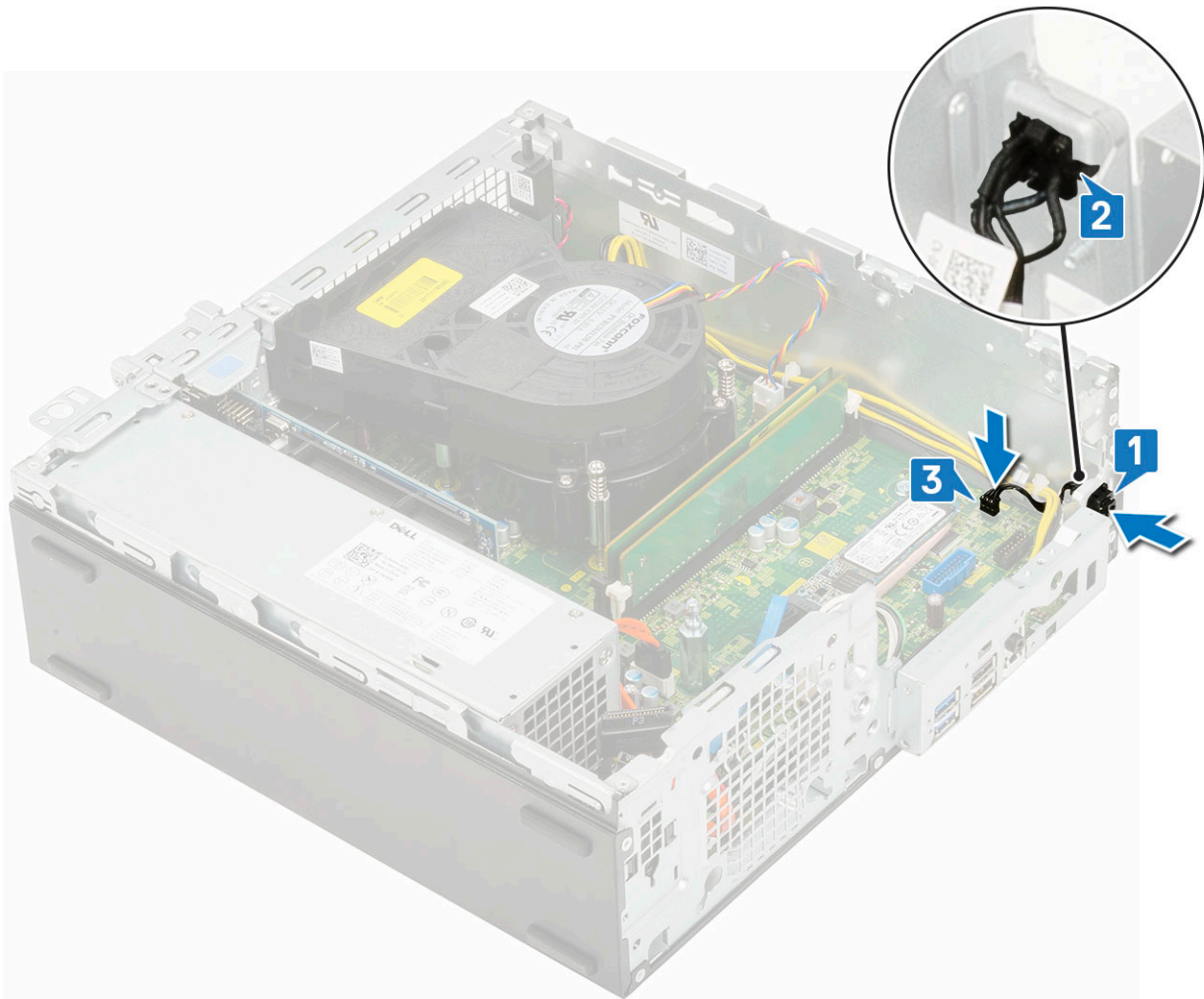

- 3 Szerelje be a következőt:
  - a [Merevlemez-meghajtó és optikai meghajtó modul](#)
  - b [HDD-szerelvény](#)
  - c [Elülső keret](#)
  - d [Oldalpanel](#)
- 4 Kövesse a [Mután befejezte a munkát a számítógép belsejében](#) című fejezet utasításait.

## Processzor

### A processzor eltávolítása

- 1 Kövesse a [Mielőtt elkezdené dolgozni a számítógép belsejében](#) című fejezet utasításait.
- 2 Távolítsa el a következőt:
  - a [Oldalpanel](#)
  - b [Elülső keret](#)
  - c [HDD-szerelvény](#)
  - d [Merevlemez-meghajtó és optikai meghajtó modul](#)
  - e [Hűtőborda-ventilátor](#)
  - f [Hűtőborda](#)
- 3 A processzor eltávolítása:
  - a Oldja ki az aljzat kart úgy, hogy a kart megnyomja lefelé és kifelé a processzor árnyékoláson lévő fül alól [1].

- b Emelje felfelé a kart, és emelje fel a processzor árnyékolást [2].
- c Óvatosan emelje ki a processzort az aljzatból [3].

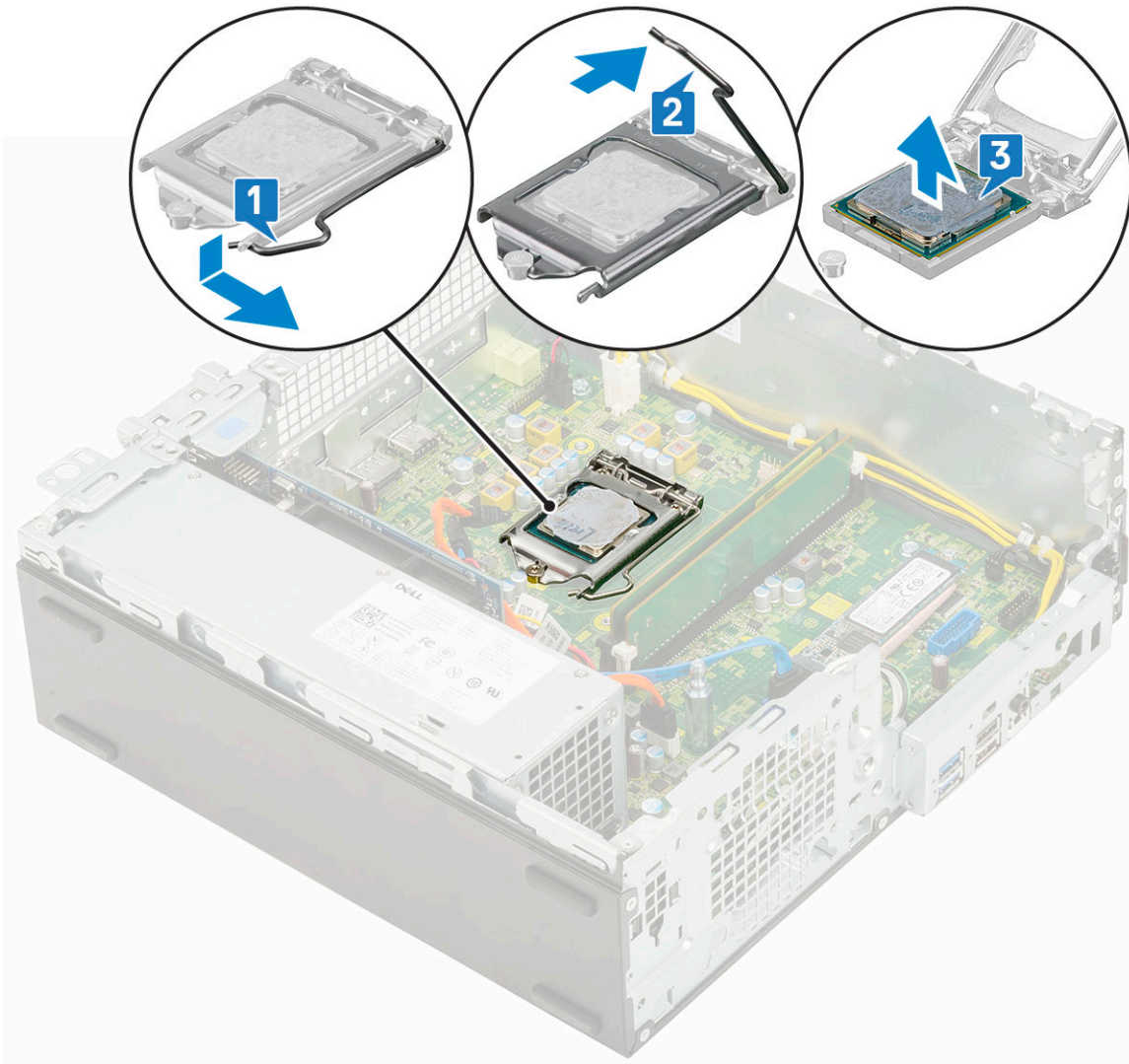

## A processzor beszerelése

- 1 Helyezze be a processzort a foglalatba úgy, hogy a processzoron lévő nyílások a foglalat illesztékeihez illeszkedjenek [1].
- 2 Zárja le a processzor árnyékolást úgy, hogy becsúsztatja a rögzítőcsavar alá [2].
- 3 Engedje le a foglalat karját, és a rögzítéshez nyomja be a fül alá [3].

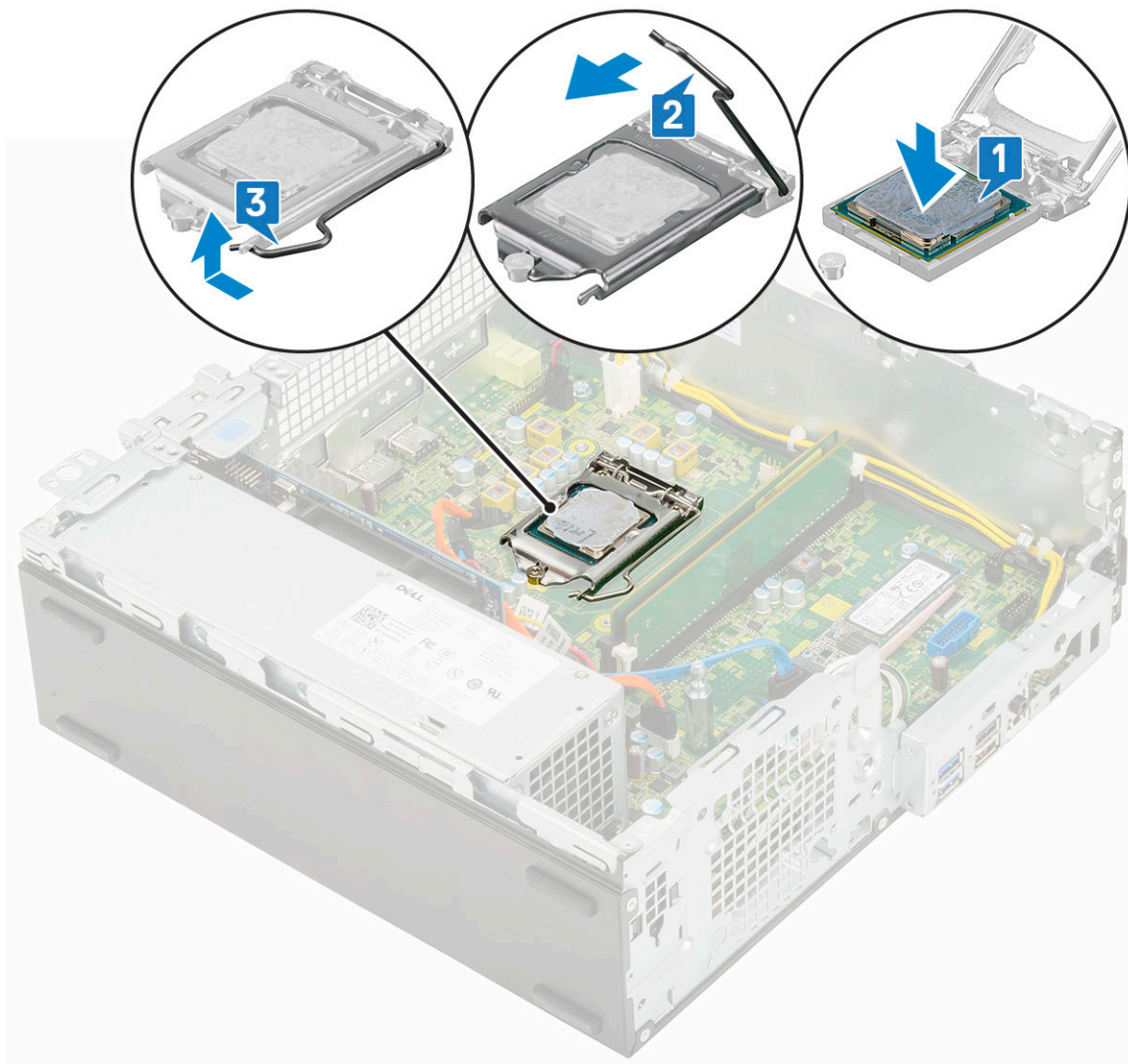

- 4 Szerelje be a következőt:
- a Hűtőborda
  - b Hűtőborda-ventilátor
  - c Merevlemez-meghajtó és optikai meghajtó modul
  - d HDD-szerelvény
  - e Elülső keret
  - f Oldalpanel
- 5 Kövesse a [Mután befejezte a munkát a számítógép belsejében](#) című fejezet utasításait.

## M.2 PCIe SSD

### Az M.2 PCIe SSD-meghajtó eltávolítása

**MEGJEGYZÉS:** Az utasítások ugyanúgy vonatkoznak az M.2 SATA SSD eltávolítására.

- 1 Kövesse a [Mielőtt elkezdene dolgozni a számítógép belsejében](#) című fejezet utasításait.
- 2 Távolítsa el a következőt:
  - a Oldalpanel
  - b Elülső keret

- c HDD-szerelvény
  - d Merevlemez-meghajtó és optikai meghajtó modul
- 3 Az M.2 PCIe SSD meghajtó eltávolításához:
- a Távolítsa el a (M2x3,5) csavart, amely az M.2 PCIe SSD-t az alaplaphoz rögzíti [1].
  - b Emelje fel és húzza ki a PCIe SSD-t az alaplapi csatlakozójából [2].
  - c Távolítsa el az SSD hővezető lapját [3].

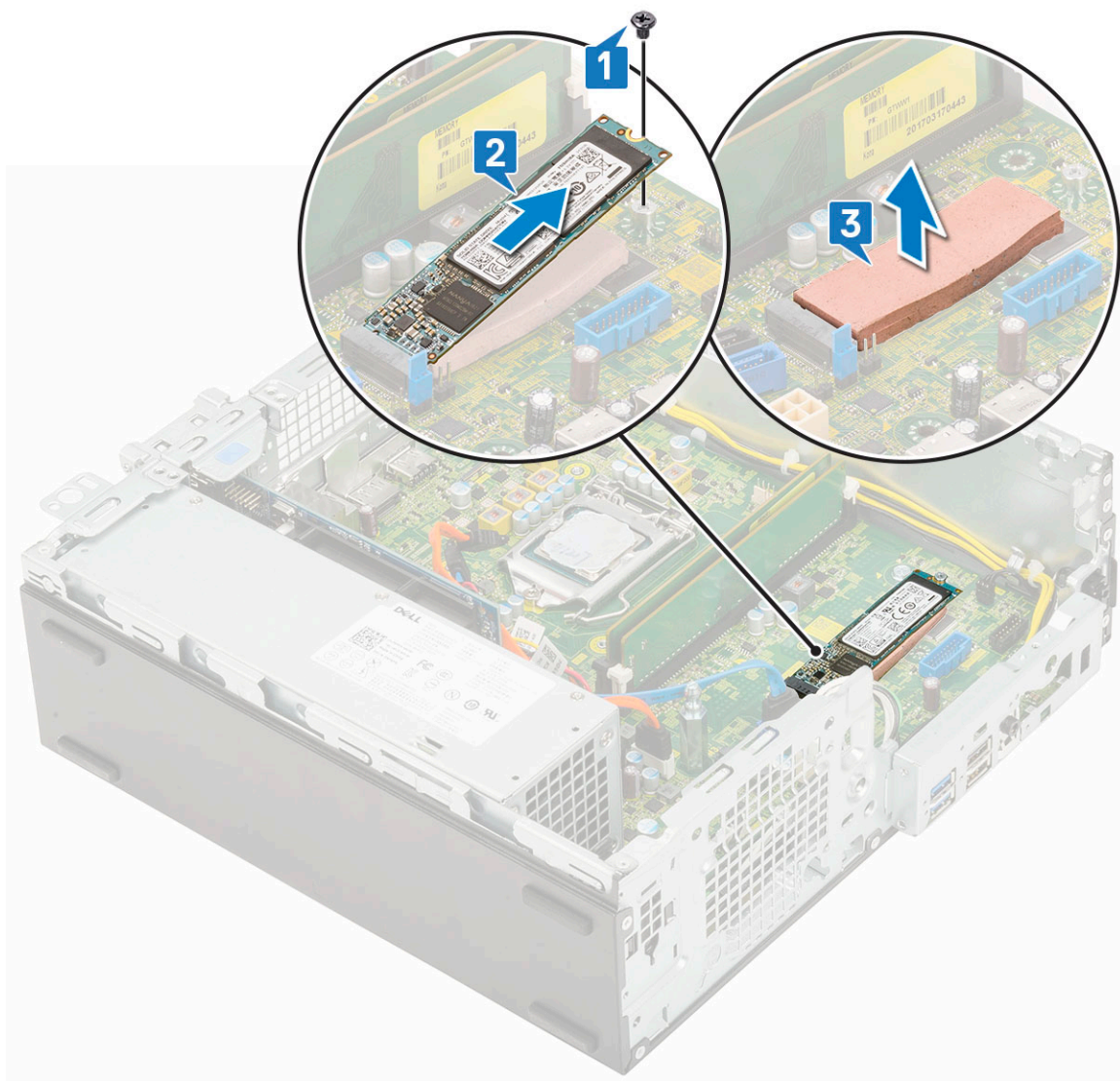

## Az M.2 PCIe SSD-meghajtó beszerelése

① | **MEGJEGYZÉS:** Az utasítások ugyanúgy vonatkoznak az M.2 SATA SSD eltávolítására.

- 1 Helyezze az SSD hőpárnáját az alaplapon lévő tartóba [1].
- 2 Helyezze be az M.2 PCIe SSD-t az alaplapon található csatlakozóba [2].
- 3 Távolítsa el a (M2x3,5) csavart, amely az M.2 PCIe SSD-t az alaplaphoz rögzíti [3].

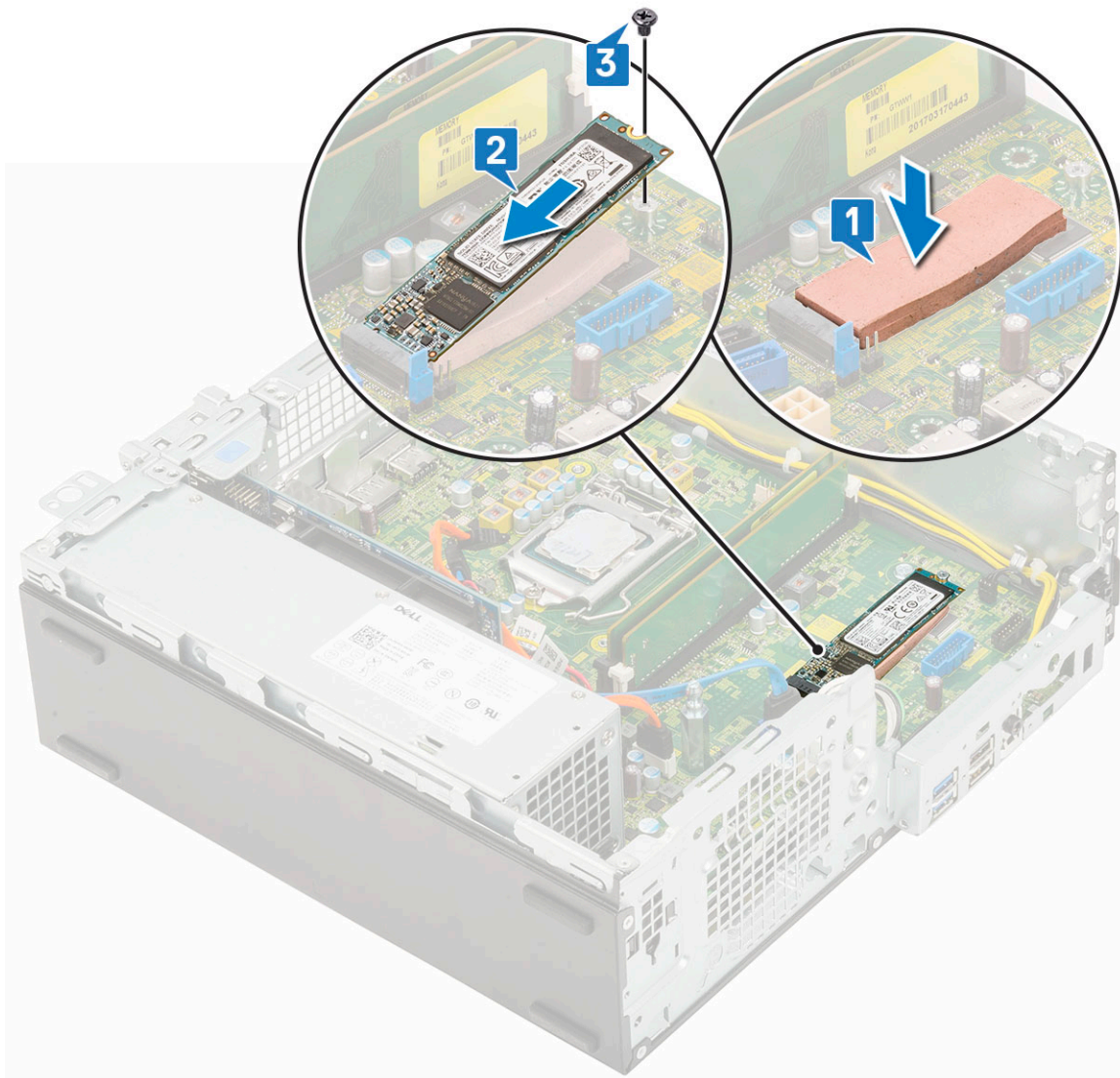

- 4 Szerelje be a következőt:
  - a Mervelemmez-meghajtó és optikai meghajtó modul
  - b HDD-szerelvény
  - c Elülső keret
  - d Oldalpanel
- 5 Kövesse a [Miután befejezte a munkát a számítógép belsejében](#) című fejezet utasításait.

## Tápegység

### A tápegység (PSU) eltávolítása

- 1 Kövesse a [Mielőtt elkezdené dolgozni a számítógép belsejében](#) című fejezet utasításait.
- 2 Távolítsa el a következőt:
  - a Oldalpanel
  - b Elülső keret
  - c HDD-szerelvény
  - d Mervelemmez-meghajtó és optikai meghajtó modul
  - e Hűtőborda-ventilátor

f Hűtőborda

3 A PSU kioldása:

- a Válassza le a processzor tápkábelét az alaplapról [1].
- b Fejtse ki a tápkábeleket a számítógépházon lévő rögzítőkapcsokból [2].

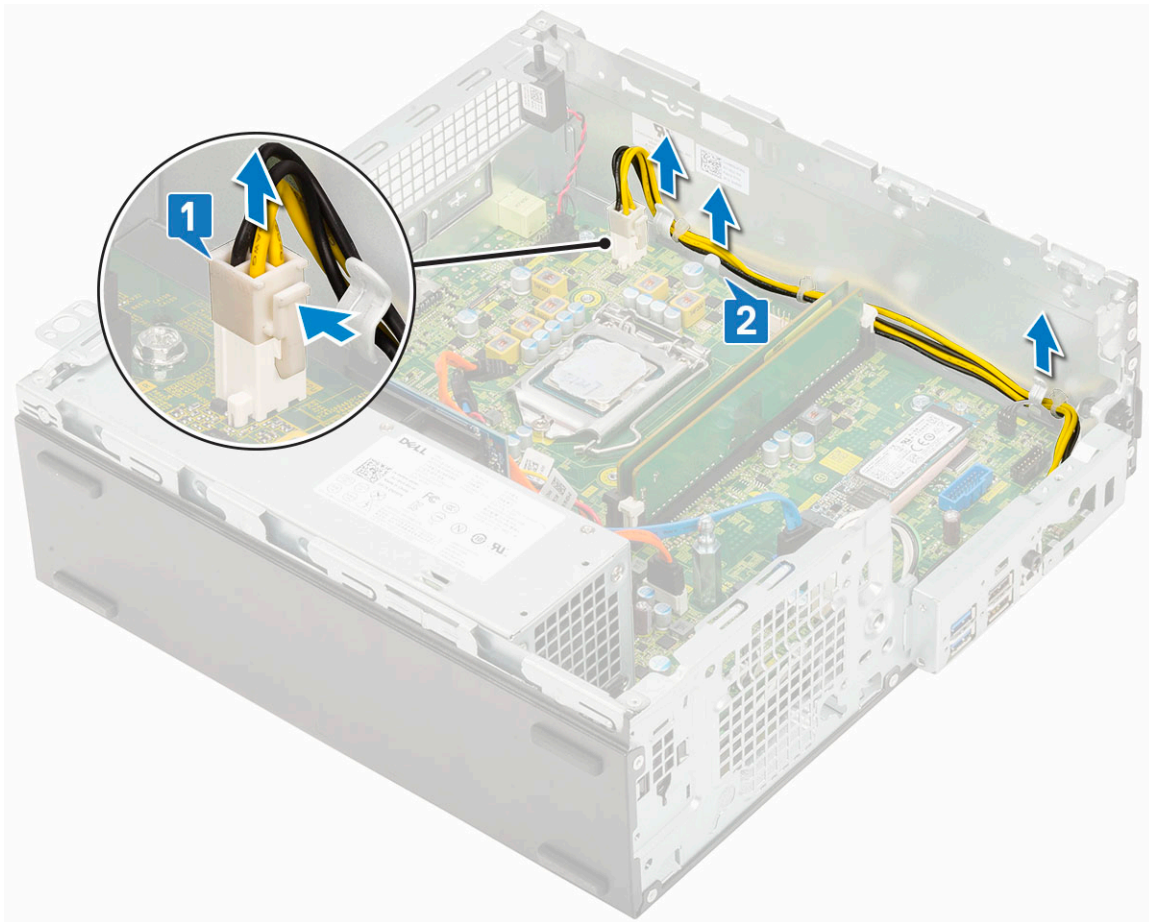

4 A PSU eltávolítása:

- a Távolítsa el a 3 csavart, amely a tápegységet a rendszerhez rögzíti [1].
- b Válassza le a rendszer tápkábelét az alaplapi csatlakozóról [2].
- c Emelje le a kábeleket a rendszerről [3].
- d Nyomja meg a kék kioldófület [4] a tápegység hátsó részén, majd csúsztassa el, és emelje ki a tápegységet a rendszerből [5].

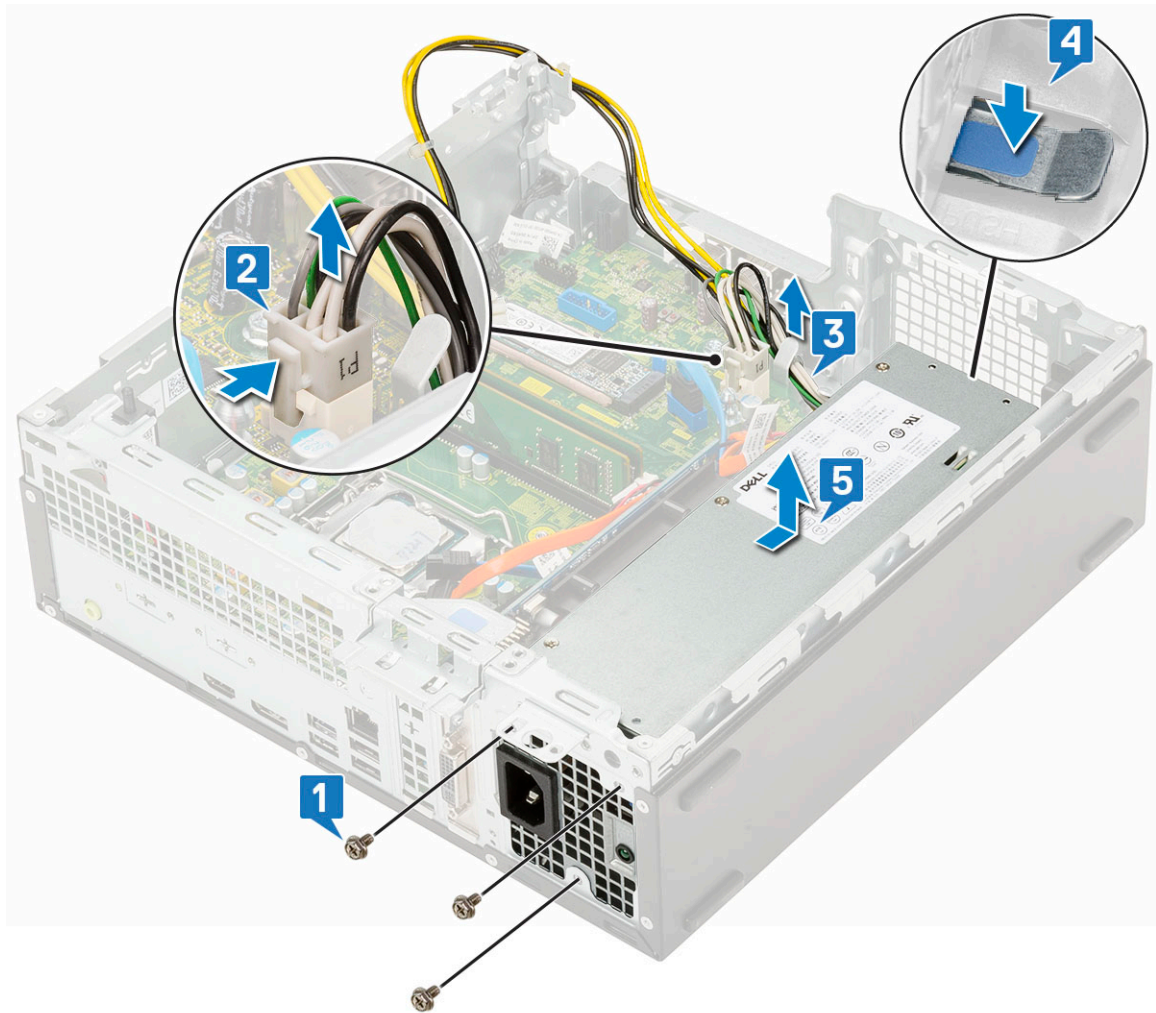

## A tápegység (PSU) beszerelése

- 1 Helyezze be a tápegységet a számítógépházba, és a rögzítéshez csúsztassa a rendszer hátulja felé [1, 2].
- 2 Vezesse át a bekapcsológomb kábelét a kábeltartó kapcsokon [3].
- 3 Csatlakoztassa a tápkábelt az alaplapi csatlakozóhoz [4].
- 4 Helyezze be a tápegységet a számítógépház hátuljához rögzítő csavarokat [5].

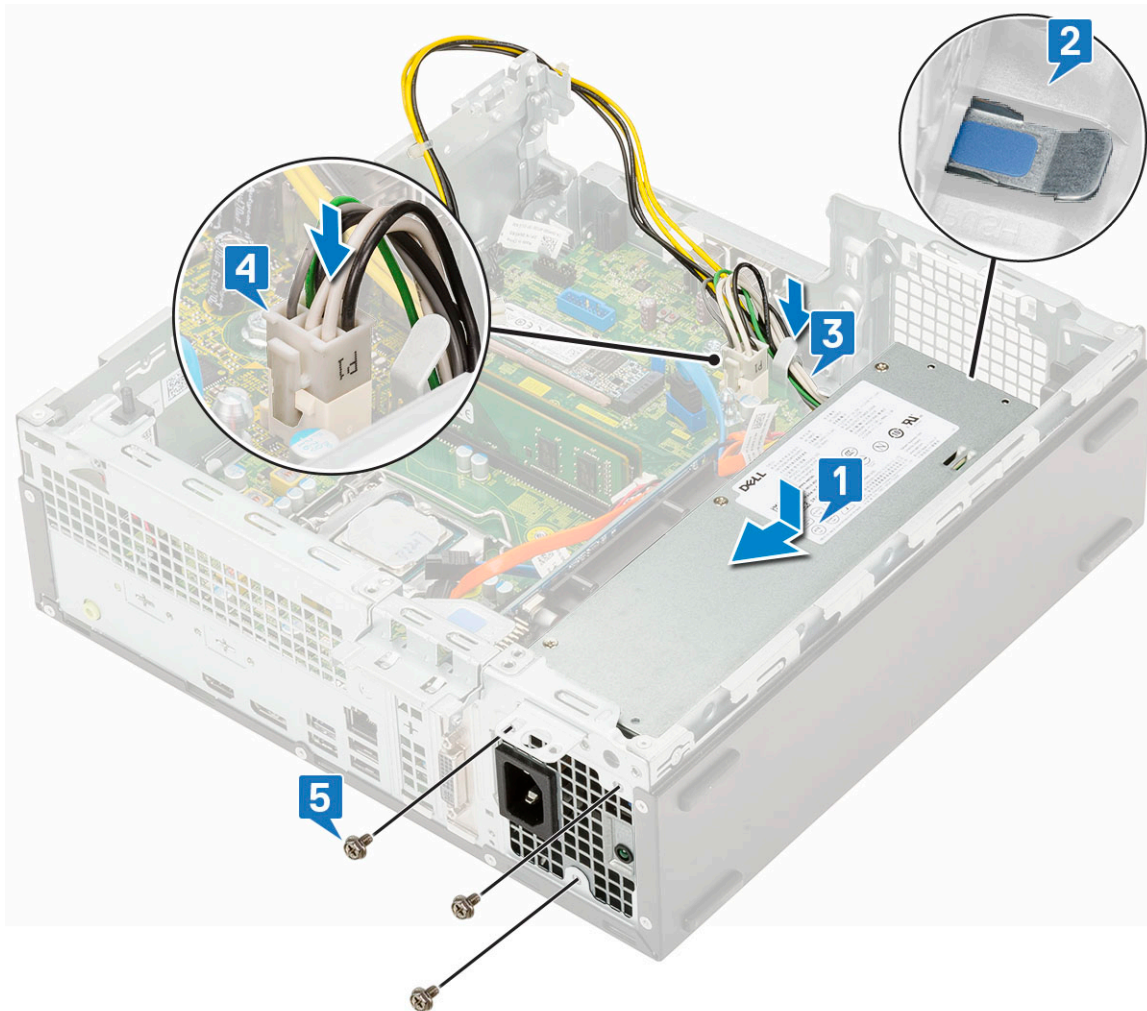

- 5 Vezesse át a processzor tápkábelét a rögzítőkapcsokon [1].
- 6 Csatlakoztassa a processzor tápkábelét az alaplapi csatlakozóhoz [2].

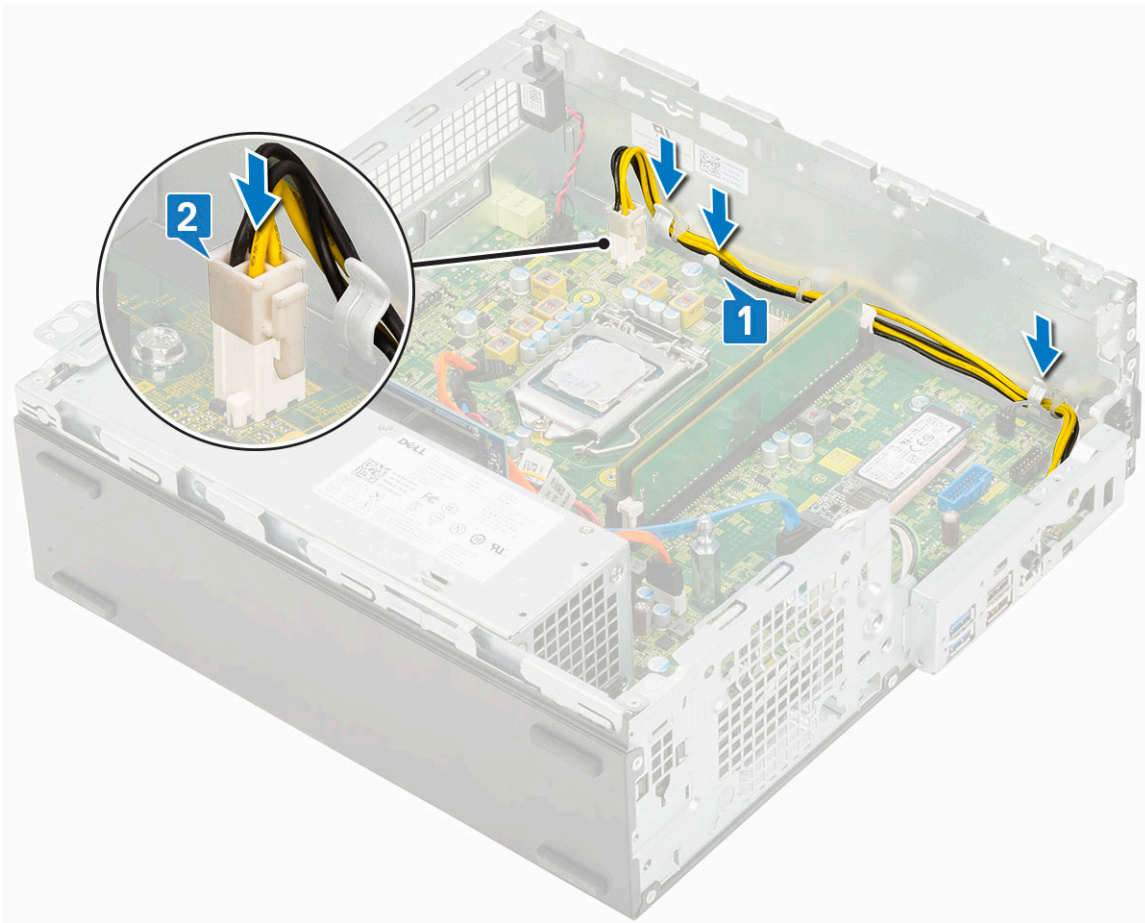

- 7 Szerelje be a következőt:
  - a Hűtőborda
  - b Hűtőborda-ventilátor
  - c Merevlemez-meghajtó és optikai meghajtó modul
  - d HDD-szerelvény
  - e Elülső keret
  - f Oldalpanel
- 8 Kövesse a [Mután befejezte a munkát a számítógép belsejében](#) című fejezet utasításait.

## Hangszóró

### A hangszóró eltávolítása

- 1 Kövesse a [Mielőtt elkezdené dolgozni a számítógép belsejében](#) című fejezet utasításait.
- 2 Távolítsa el a következőt:
  - a Oldalpanel
  - b Elülső keret
  - c HDD-szerelvény
  - d Merevlemez-meghajtó és optikai meghajtó modul
  - e Hűtőborda-ventilátor
  - f Hűtőborda
  - g PSU
- 3 A hangszóró eltávolítása:
  - a Csatlakoztassa le a hangszóró kábelét az alaplapi csatlakozóról [1].

- b Nyomja meg a kioldófüleket [2], és húzza ki a hangszórót a [3].

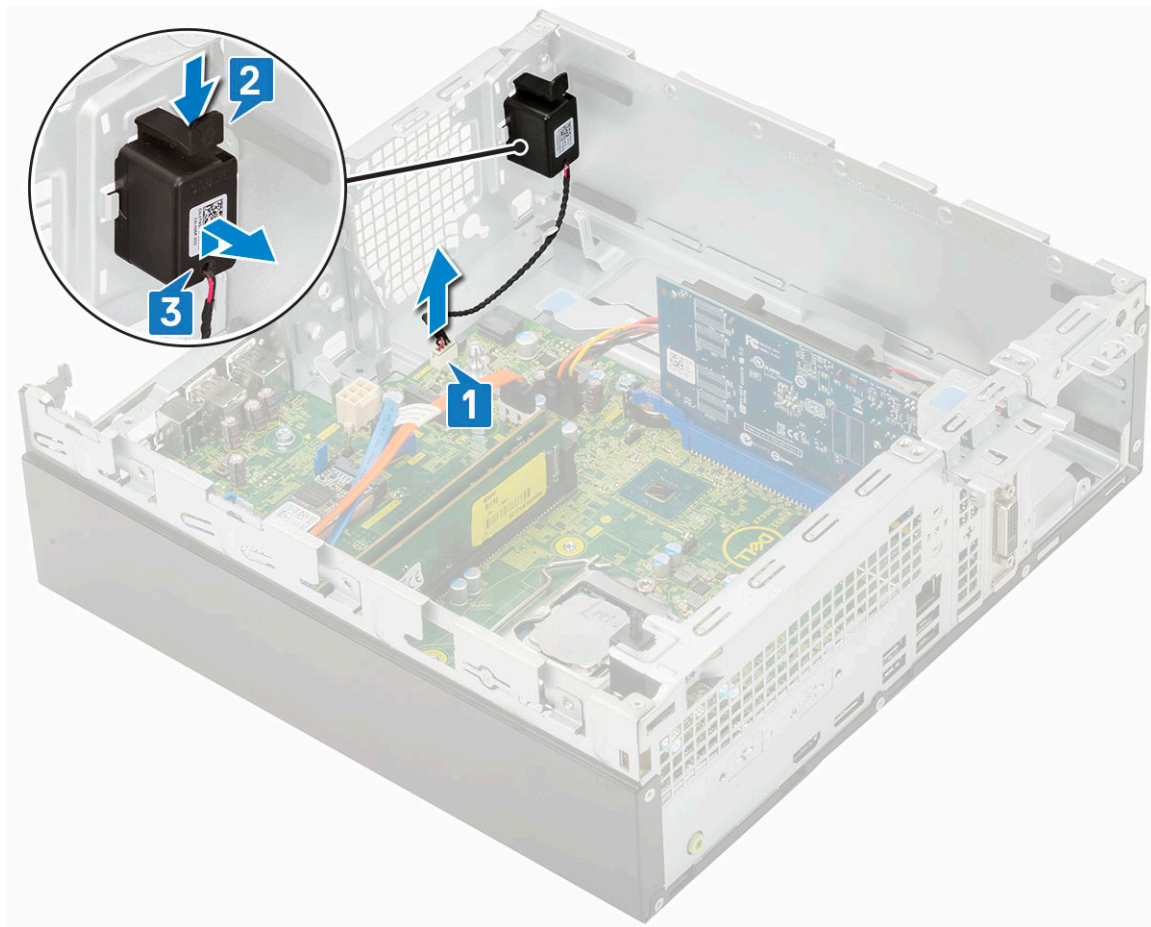

## A hangszóró beszerelése

- 1 Helyezze be a hangszórót a számítógépházban lévő foglatába, majd nyomja be, amíg a helyére nem kattann [1, 2].
- 2 Csatlakoztassa a hangszóró kábelét az alaplapi csatlakozóhoz [3].

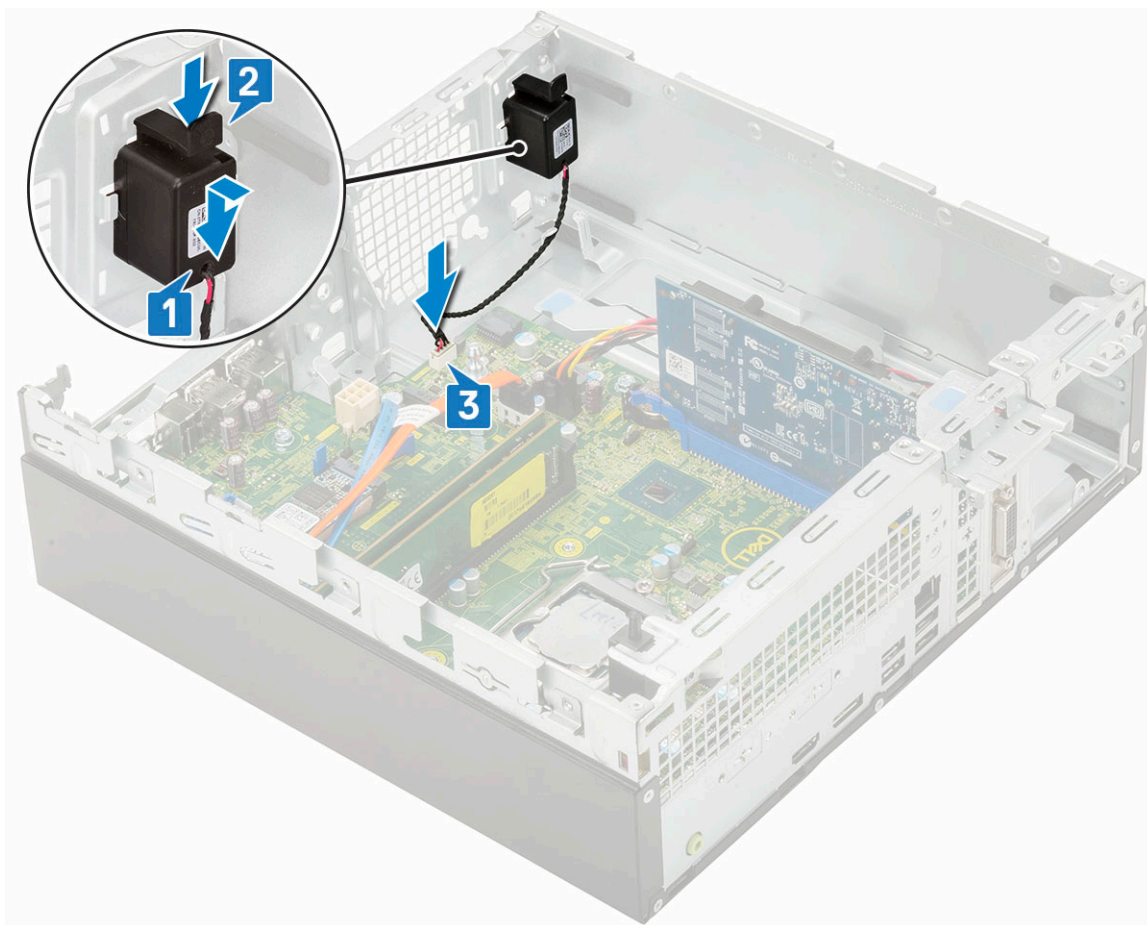

- 3 Szerelje be a következőt:
  - a PSU
  - b Hűtőborda
  - c Hűtőborda-ventilátor
  - d HDD-szerelvény
  - e Merevlemez-meghajtó és optikai meghajtó modul
  - f Elülső keret
  - g Oldalpanel
- 4 Kövesse a [Miatán befejezte a munkát a számítógép belsejében](#) című fejezet utasításait.

## Alaplap

### Az alaplap eltávolítása

- 1 Kövesse a [Mielőtt elkezdene dolgozni a számítógép belsejében](#) című fejezet utasításait.
- 2 Távolítsa el a következőt:
  - a Oldalpanel
  - b Elülső keret
  - c HDD-szerelvény
  - d Merevlemez-meghajtó és optikai meghajtó modul
  - e Hűtőborda-ventilátor
  - f Hűtőborda
  - g Processzor
  - h Memória modul

i M.2 PCIe SSD

- 3 Az I/O panel eltávolítása:
- Távolítsa el az I/O-panelt rögzítő csavart [1].
  - Fordítsa el az I/O-panelt, majd távolítsa el a rendszerből [2].
  - Válassza le a merevlemez adatkábelét [3], az optikai meghajtó adatkábelét [4] és a tápkábelt [5] az alaplapon lévő csatlakozókról.

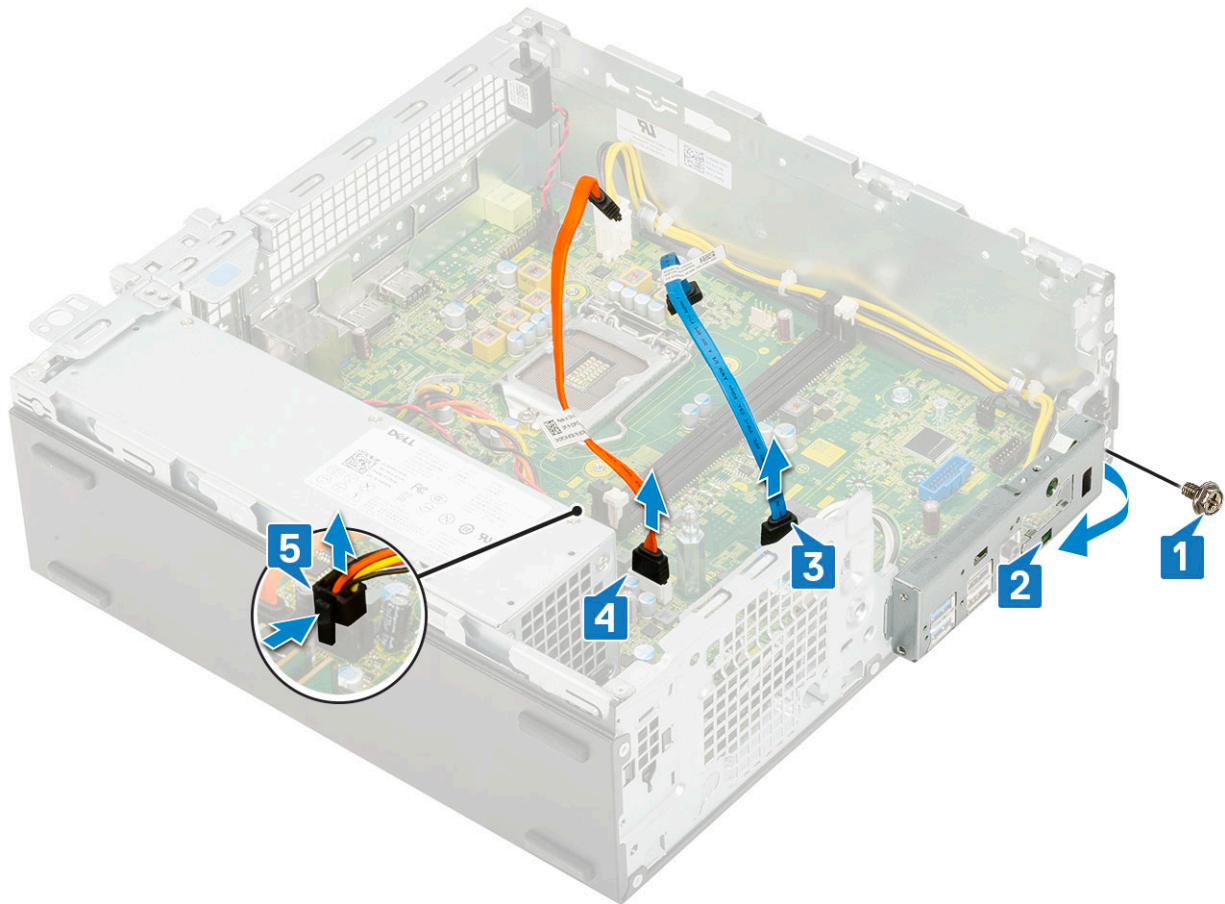

- 4 Válassza le a következő kábeleket az alaplapi csatlakozójukról.
- Behatolásjelző kapcsoló [1]
  - Processzor tápellátása [2]
  - Tápkapcsoló [3]
- 5 Fejtse ki a tápegység kábeleit a rögzítőkapcsokból [4].

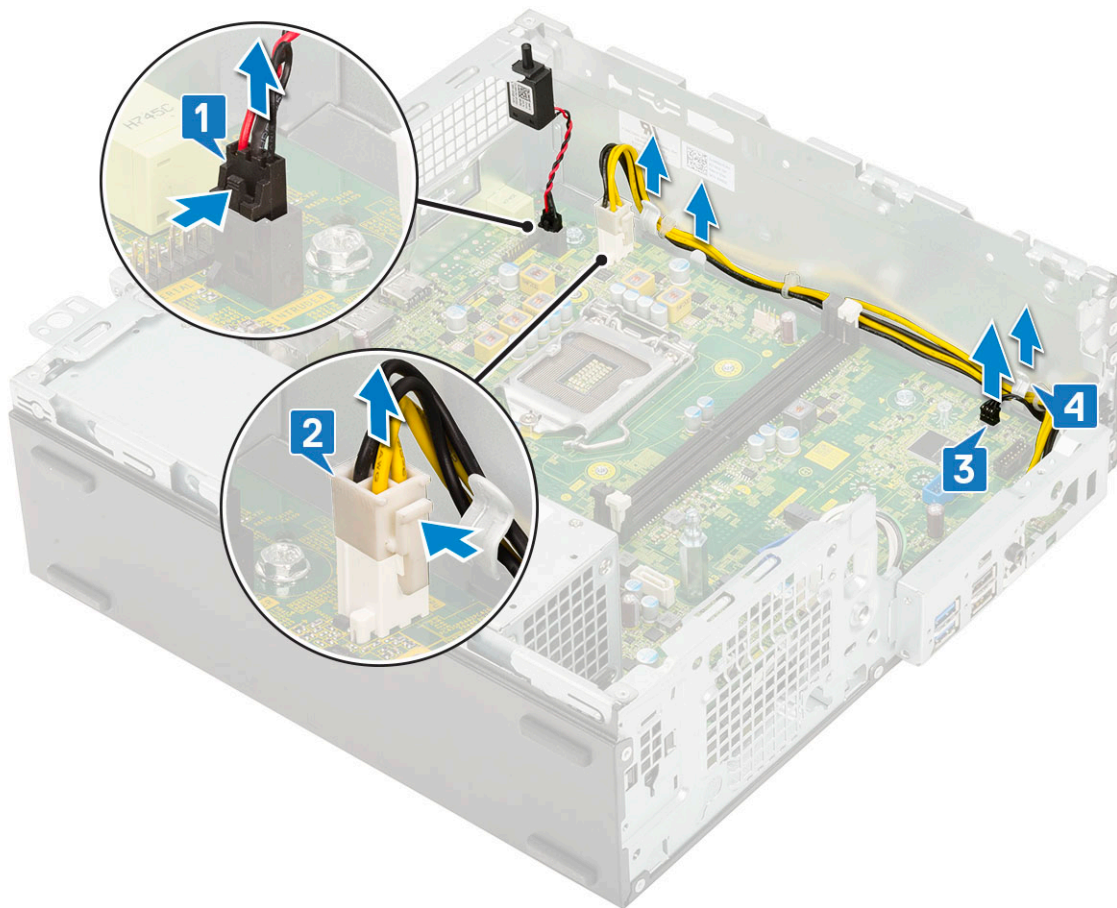

6 A csavarok alaplapról történő eltávolítása:

- a Távolítsa el az alaplapot a számítógépházhoz rögzítő 5 csavart [1].
- b Távolítsa el a (#6-32) csavart [2] és az (M3x5) csavart, amely az alaplapot a rendszerhez rögzíti [3].

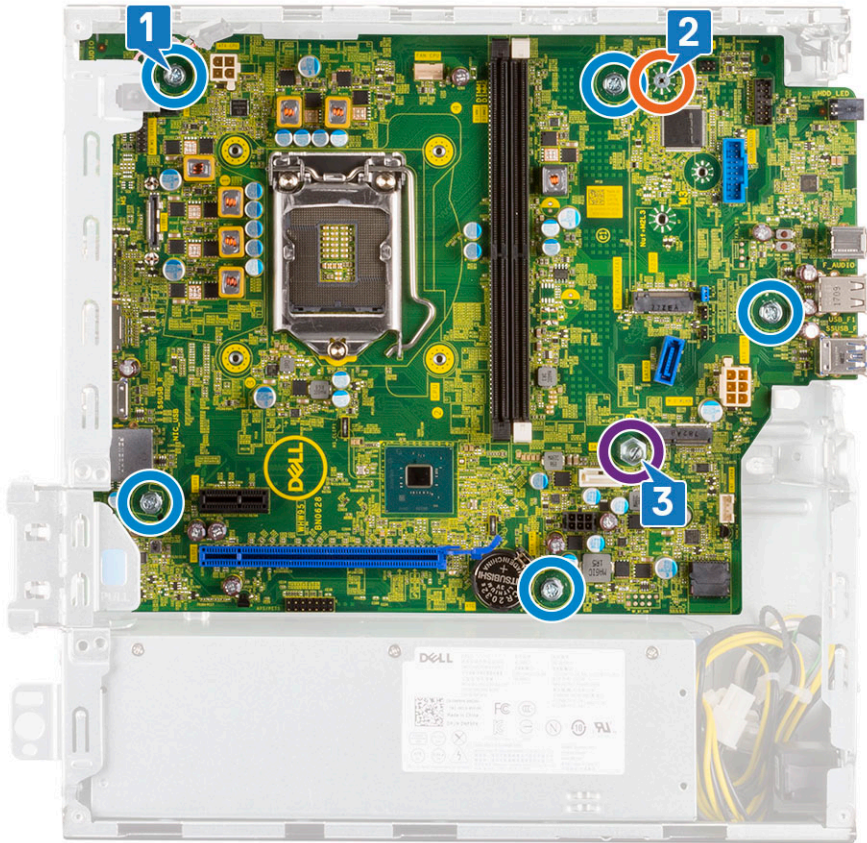

- 7 Az alaplap eltávolítása:
  - a Emelje fel, és csúsztassa ki az alaplapot a rendszerből [1, 2].

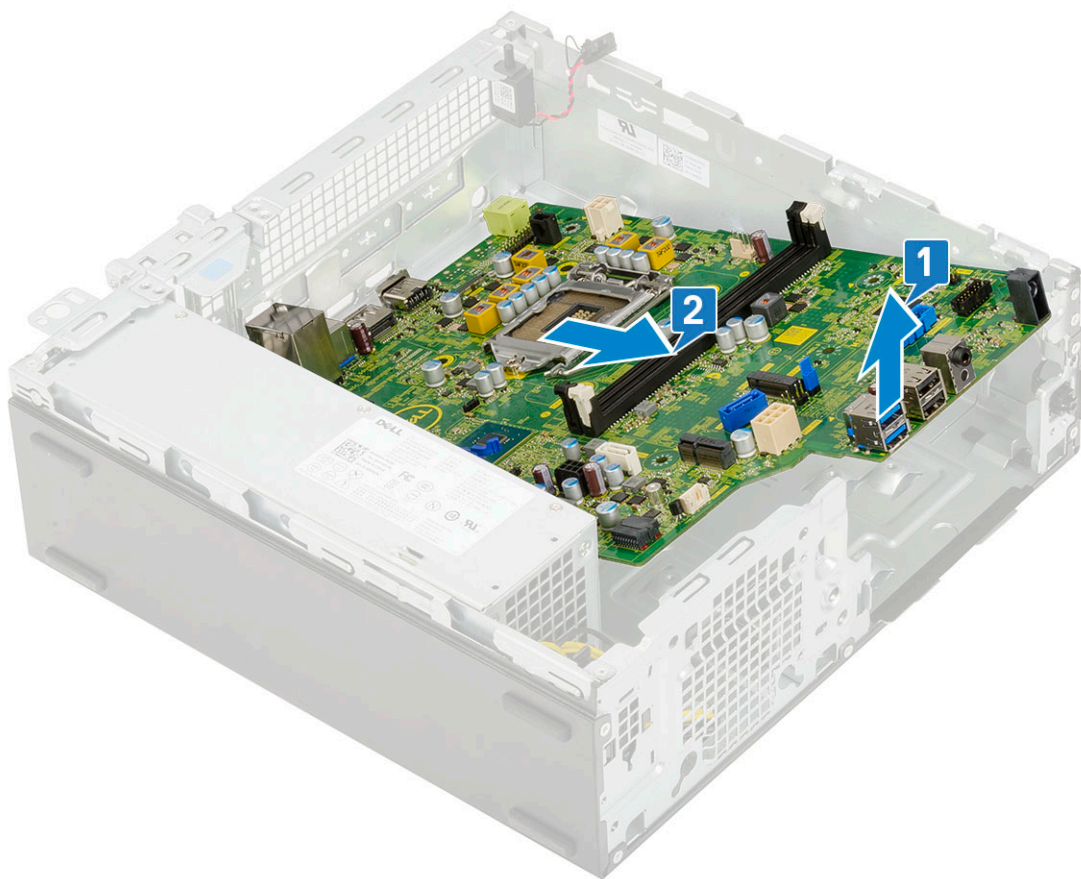

## Az alaplap beszerelése

- 1 Fogja meg az alaplapt a széleinél fogva, és illessze azt a rendszer hátuljához.
- 2 Az alaplapt engedje a gépházba, amíg az alaplap hátulján lévő csatlakozók a számítógép hátfalán lévő foglalatokba nem illeszkednek, és az alaplap csavarfuratai a számítógépház csavarhelyeihez nem illeszkednek [1,2].

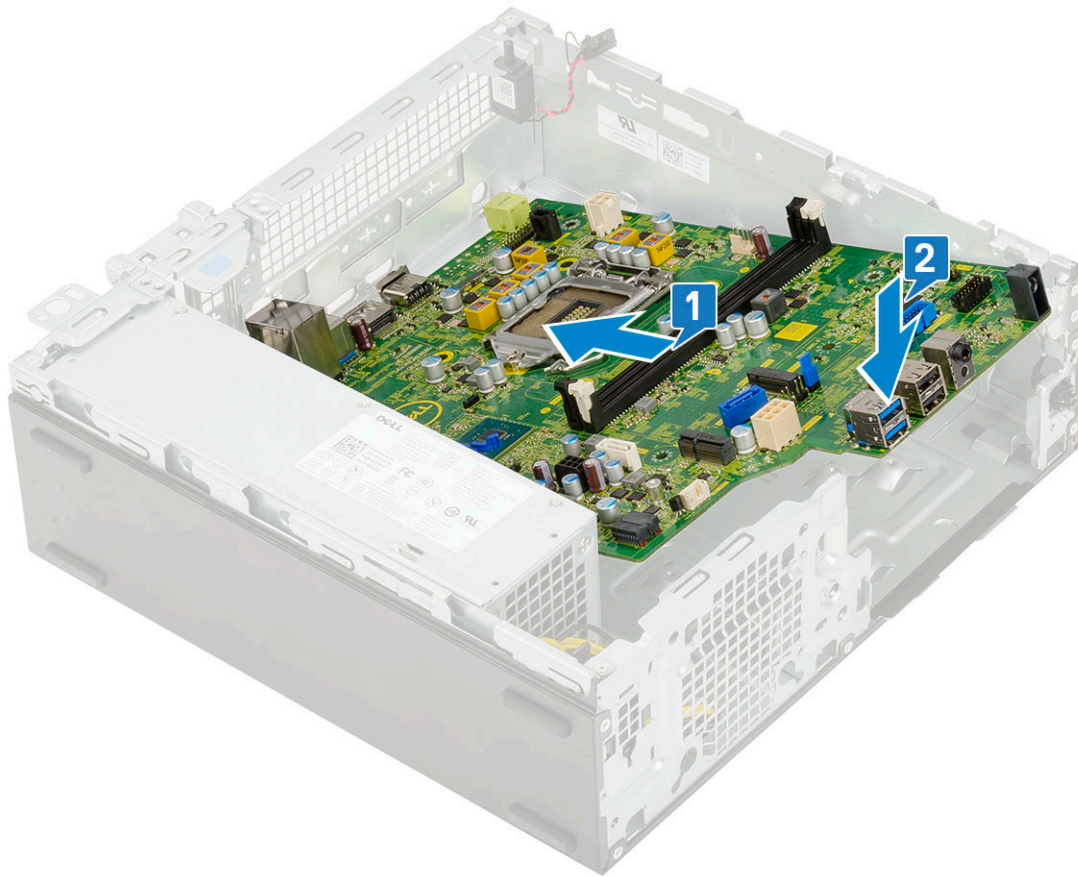

3 Helyezze be a (#6-32) csavart, az (M3x5) csavart és az 5 csavart , amely az alaplapot a rendszerhez rögzíti [1, 2, 3].

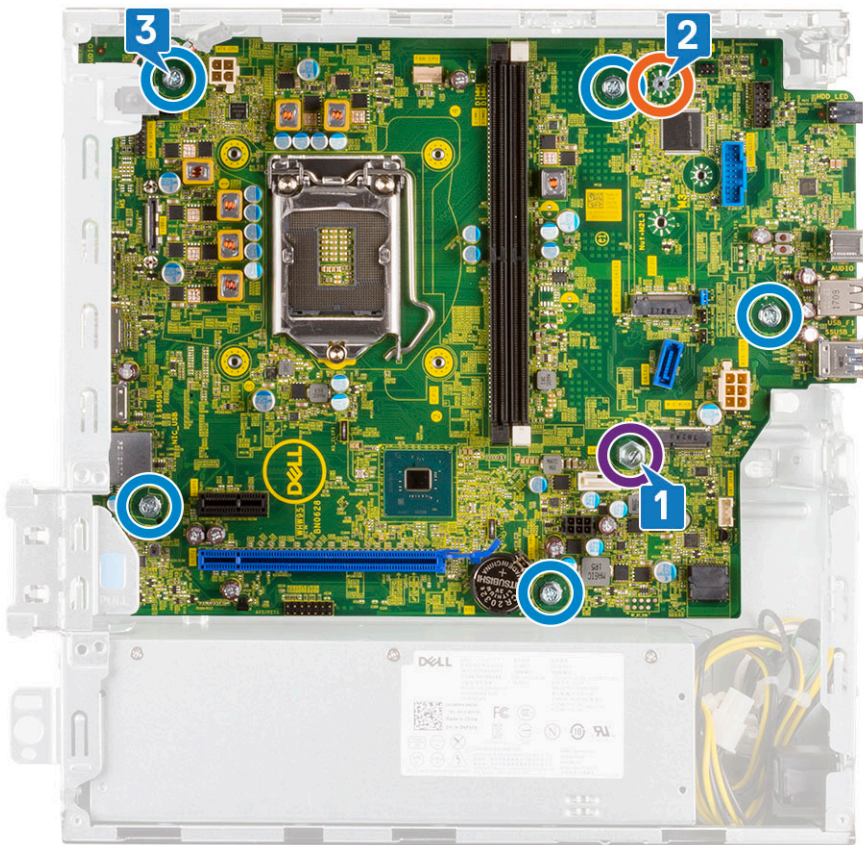

- 4 A kábeleket vezesse el a kábelvezetőikben [1].
- 5 Illessze a kábeleket az alaplapi csatlakozókon található érintkezőkhöz, majd csatlakoztassa az alaplaphoz a következő kábeleket:
  - a Bekapcsológomb [2]
  - b Processzor tápellátása [3]
  - c Behatolásjelző kapcsoló [4]

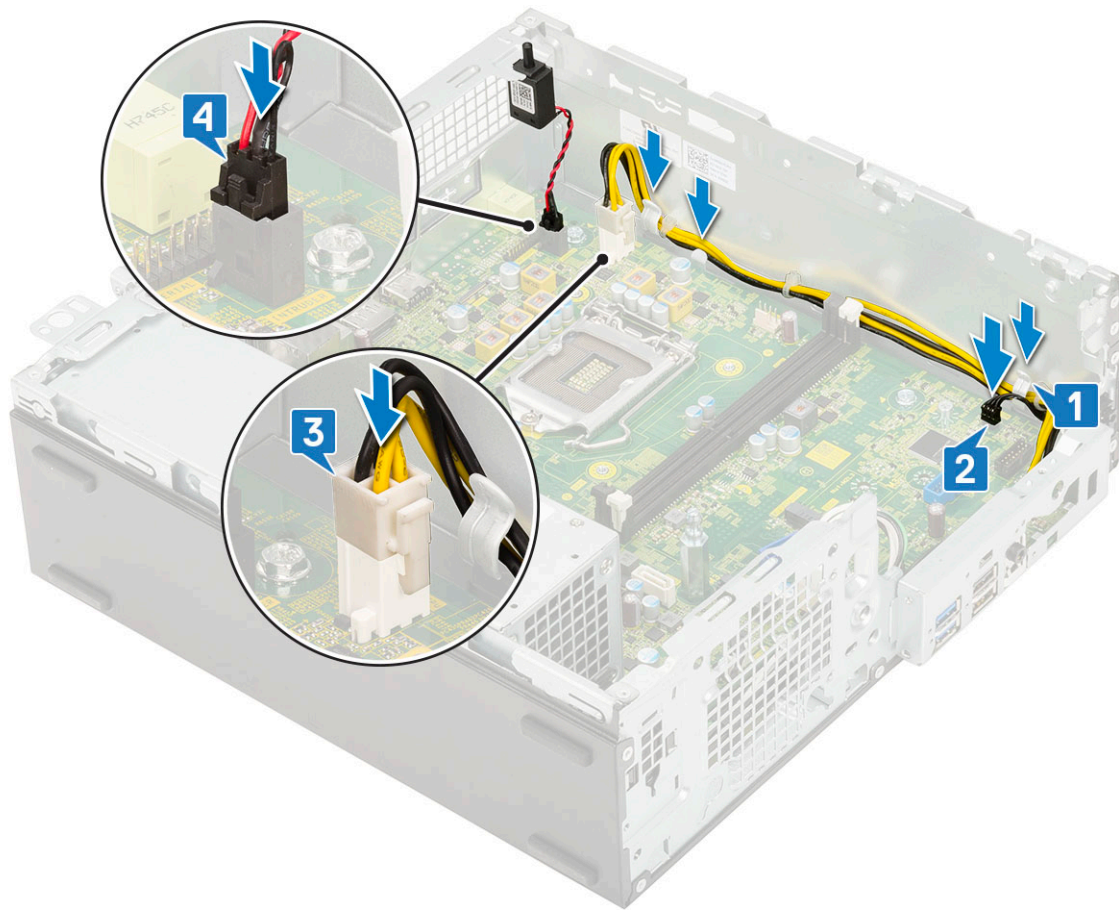

- 6 Csatlakoztassa a tápkábelt, az optikai meghajtó adatkábelét és a merevlemez-meghajtó adatkábelét [1, 2, 3].
- 7 Illessze az I/O-panel kampóját a gépházban lévő foglalatba, majd fordítsa el az I/O-panel lezárásához [4].
- 8 Helyezze be az I/O-panelt a számítógépházhoz rögzítő csavart [5].

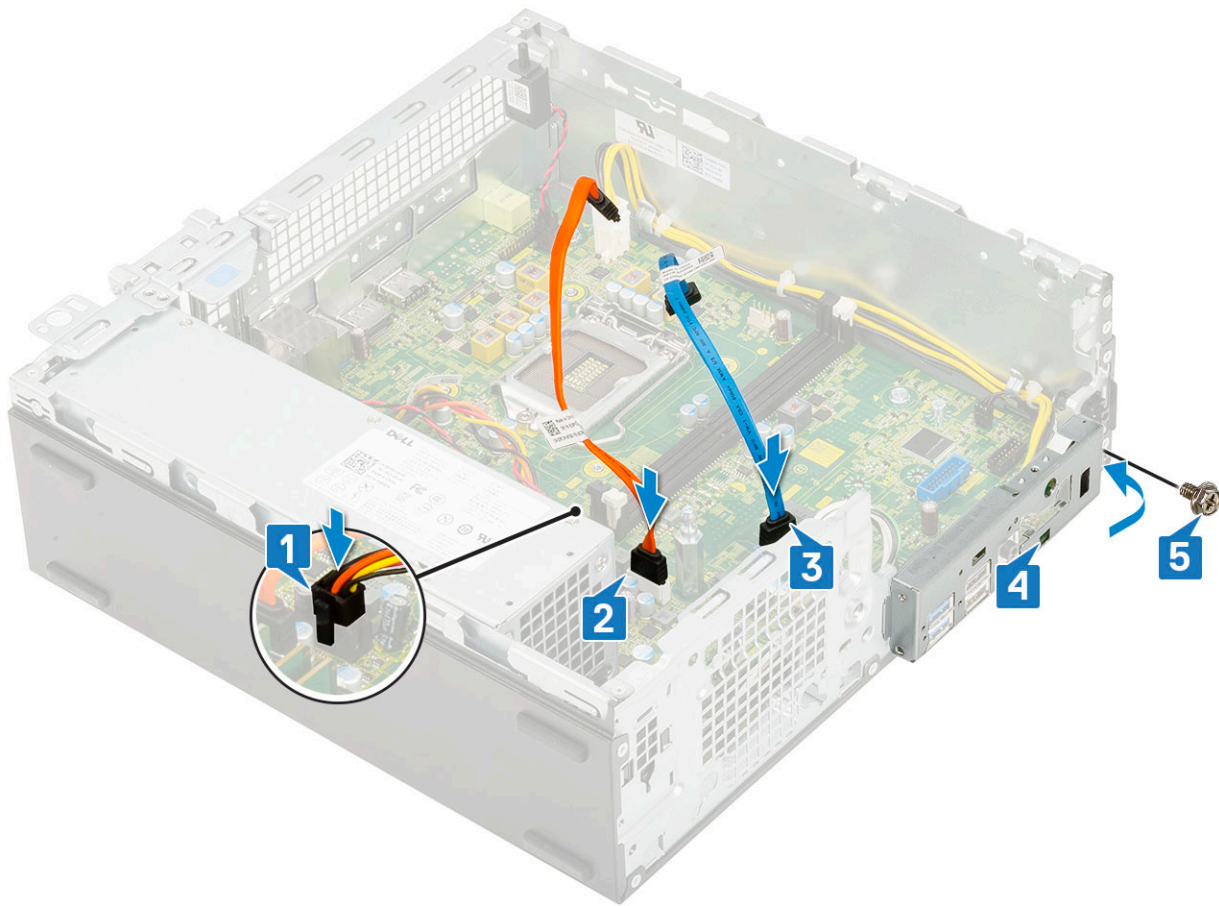

9 Szerelje be a következőt:

- a M.2 PCIe SSD
- b Memória modul
- c Processzor
- d Hűtőborda
- e Hűtőborda-ventilátor
- f Merevlemez-meghajtó és optikai meghajtó modul
- g HDD-szerelvény
- h Elülső keret
- i Oldalpanel

10 Kövesse a [Mután befejezte a munkát a számítógép belsejében](#) című fejezet utasításait.

## Hibaelhárítás

# Bővített rendszerindítás előtti rendszerfelmérés (ePSA) diagnosztika

Az ePSA diagnosztika (más néven rendszerdiagnosztika) a hardver teljes körű ellenőrzését végzi. Az ePSA a BIOS részét képezi és a BIOS-on belül indul el. A beépített rendszerdiagnosztika számos opciót biztosít az adott eszközcsoportok vagy eszközök számára, amelyek az alábbiakat teszik lehetővé:

- Tesztek automatikus vagy interaktív futtatása
- Tesztek megismétlése
- A teszteredmények megjelenítése és elmentése
- Alapos tesztek futtatása további teszt opciókkal, amelyek további információkat biztosítanak a meghibásodott eszköz(ök)ről
- Állapotüzenetek megtekintése, amelyek a teszt sikerességéről tájékoztatnak
- Hibaüzenetek megtekintése, amelyek a teszt során tapasztalt problémákról tájékoztatnak

**⚠ FIGYELMEZTETÉS:** A rendszerdiagnosztika csak ennek a számítógépnek a tesztelésére használható. Ha ezt a programot más számítógépen használja, érvénytelen eredményeket és hibaüzeneteket kaphat.

**① MEGJEGYZÉS:** Bizonyos eszközök tesztjeihez a felhasználó beavatkozása is szükséges. A diagnosztikai tesztek végrehajtásakor mindig maradjon a számítógépnél.

## Az ePSA-diagnosztika futtatása

- 1 Hívja elő a rendszerindítási diagnosztikát a fent javasolt módszerek valamelyikével
- 2 A rendszerindítási menüben a fel/le nyílbillentyűk segítségével navigálhat az ePSA-ra vagy a diagnosztikára, majd nyomja meg a <return> billentyűt az indításhoz  
Az Fn+PWR hatására felvillan a választott diagnosztikai rendszerindítási opció a képernyőn, és elindul közvetlenül az ePSA/ diagnosztikai program.
- 3 A rendszerindítási menü képernyőn válassza a **Diagnostics (Diagnosztika)** opciót.
- 4 A lista megjelenítéséhez nyomja meg a jobb alsó sarokban látható nyilat.  
A rendszer kilitázza és teszti az észlelt elemeket
- 5 Probléma esetén hibakódok jelennek meg.  
Jegyezze fel a hibakódot és a hitelesítési számot, és forduljon a Dellhez.

## Diagnosztikai teszt futtatása egy adott eszközön

- 1 A diagnosztikai teszt leállításához nyomja meg az Esc billentyűt, majd kattintson a **Yes (Igen)** gombra.
- 2 A bal oldali panelen válassza ki az eszközt, és kattintson a **Run Tests (Teszt futtatása)** lehetőségre.
- 3 Probléma esetén hibakódok jelennek meg.  
Jegyezze fel a hibakódot és a hitelesítési számot, és forduljon a Dellhez.

## Diagnosztika

A rendszerindítási folyamat elindulása előtt a számítógép POST-tesztje (bekapcsolási önteszt) ellenőrzi, hogy az alapvető számítógépes követelmények teljesülnek-e, és a hardver megfelelően működik-e. Ha a számítógép megfelel a POST követelményeinek, a számítógép

normál üzemmódban indul el. Ha azonban a számítógép nem felel meg a POST követelményeinek, a számítógép egy sor LED-jelzést ad az indulás során. A rendszer-LED a bekapcsológombra van integrálva.

Az alábbi táblázat a különböző fénymintázatokat és azok jelentését mutatja be.

## 2. táblázat: Az üzemjelző LED működésének összefoglalása

Sárga LED állapot	Fehér LED állapot	Rendszerállapot	Megjegyzések
Nem világít	Nem világít	S5	
Nem világít	Villog	S3, nincs PWRGD_PS	
Előző állapot	Előző állapot	S3, nincs PWRGD_PS	Ez a bejegyzés lehetséges késleltetést jelez az SLP_S3 # aktív PWRGD_PS inaktív állapotok következményeként.
Villog	Nem világít	S0, nincs PWRGD_PS	
Folyamatos	Nem világít	S0, nincs PWRGD_PS, kódkérés = 0	
Nem világít	Folyamatos	S0, nincs PWRGD_PS, kódkérés = 1	Ez azt jelzi, hogy a fogadó BIOS megkezdte a végrehajtást, és a LED-rekord már írható.

## 3. táblázat: Hibákra figyelmeztető borostyánsárga LED (villog)

Sárga LED állapot	Fehér LED állapot	Rendszerállapot	Megjegyzések
2	1	Hibás MBD	Hibás MBD - A SIO Spec 12.4 táblájának A, G, H, és J sorai - Pre-Post indikátorok [40]
2	2	Hibás alaplapp, tápegység vagy kábelek	Hibás MBD, tápegység vagy tápegységkábelek – A SIO Spec 12.4 táblájának B, C és D sorai [40]
2	3	Hibás MBD, DIMM memória vagy processzor	Hibás MBD, DIMM memória vagy processzor – A SIO Spec 12.4 táblájának F és K sorai [40]
2	4	Hibás gombelem	Hibás gombelem – A SIO Spec 12.4 táblájának M sora [40]

## 4. táblázat: Állapotok host BIOS-vezérlés esetén

Sárga LED állapot	Fehér LED állapot	Rendszerállapot	Megjegyzések
2	5	1. BIOS-állapot	BIOS Post-kód (régii LED-minta: 0001): sérült BIOS.
2	6	2. BIOS-állapot	BIOS Post-kód (régii LED-minta: 0010): hiba a processzorban vagy a processzor konfigurációjában.
2	7	3. BIOS-állapot	BIOS Post-kód (régii LED-minta: 0011): memóriakonfiguráció folyamatban van. A memóriamodulok észlelhetők, de hiba lépett fel.

Sárga LED állapot	Fehér LED állapot	Rendszerállapot	Megjegyzések
3	1	4. BIOS-állapot	BIOS Post-kód (régí LED-minta: 0100): A PCI-eszköz konfigurációja vagy meghibásodása és a grafikus alrendszer konfigurációja vagy meghibásodása. Ez a BIOS nem tartalmazza a grafikus rendszerre vonatkozó 0101 kódot.
3	2	5. BIOS-állapot	BIOS Post-kód (régí LED-minta: 0110): Összetett tárolási és USB-konfiguráció vagy meghibásodás. Ez a BIOS nem tartalmazza az USB-re vonatkozó 0111 kódot.
3	3	6. BIOS-állapot	BIOS Post-kód (régí LED-minta: 1000): memóriakonfiguráció, nem található memória.
3	4	7. BIOS-állapot	BIOS Post-kód (régí LED-minta: 1001): végzetes alaplapi hiba.
3	5	8. BIOS-állapot	BIOS Post-kód (régí LED-minta: 1010): memóriakonfiguráció, nem kompatibilis modulok vagy érvénytelen konfiguráció.
3	6	9. BIOS-állapot	BIOS Post-kód (régí LED-minta: 1011): összetett „Egyéb video előtti aktivitás és erőforrás-konfigurációs kódok. Ez a BIOS nem tartalmazza az 1100 kódot.
3	7	10. BIOS-állapot	BIOS Post-kód (régí LED-minta: 1110):Egyéb video előtti aktivitás, a grafikus rendszer inicializálását követő rutin.

## Diagnosztikai hibaüzenetek

### 5. táblázat: Diagnosztikai hibaüzenetek

Hibaüzenetek	Leírás
AUXILIARY DEVICE FAILURE	Az érintőpanel vagy a külső egér hibásodhatott meg. A külső egér esetén ellenőrizze a kábelcsatlakozásokat. A rendszerbeállításban engedélyezze a <b>Pointing Device</b> (Mutatóeszköz) opciót.
BAD COMMAND OR FILE NAME	Ellenőrizze, hogy a parancsot jól írta-e be, a szóközők a megfelelő helyen vannak-e, és hogy a megfelelő útvonal nevet használta-e.
CACHE DISABLED DUE TO FAILURE	A processzor elsődleges belső cache memóriája meghibásodott. <b>Kapcsolatfelvétel a Dell-lel</b>
CD DRIVE CONTROLLER FAILURE	Az optikai meghajtó nem válaszol a számítógép által kiadott parancsra.
DATA ERROR	A merevlemez-meghajtó nem tud adatot olvasni.
DECREASING AVAILABLE MEMORY	Agy vagy több memóriamodul nem működik, vagy nem csatlakozik megfelelően. Telepítse újra a memóriamodulokat, vagy ha szükséges, cserélje ki azokat.

## Hibaüzenetek

## Lefrás

DISK C: FAILED INITIALIZATION	A merevlemez-meghajtó inicializálása sikertelen volt. A <b>Dell Diagnosztika</b> használatával futtassa a merevlemez-meghajtó-teszteket.
DRIVE NOT READY	A művelet folytatásához merevlemez-meghajtóra van szükség a meghajtó rekeszben. Helyezzen merevlemez-meghajtót a merevlemez-meghajtó rekeszbe.
ERROR READING PCMCIA CARD	A számítógép nem tudja azonosítani az ExpressCard-ot. Helyezze be újra a kártyát vagy próbáljon másikat.
EXTENDED MEMORY SIZE HAS CHANGED	Az NVRAM-ban rögzített memóriaméret nem egyezik a számítógépbe telepített memóriamodul méretével. Indítsa újra a számítógépet. Ha a hibaüzenet újra megjelenik, <b>lépjen kapcsolatba a Dell-lel</b> .
THE FILE BEING COPIED IS TOO LARGE FOR THE DESTINATION DRIVE	A fájl mérete, amelyet másolni szeretne túl nagy ahhoz, hogy a lemezre férjen, vagy a lemez megtelt. A fájlt próbálja egy másik lemezre másolni, vagy használjon nagyobb kapacitású lemezt.
A FILENAME CANNOT CONTAIN ANY OF THE FOLLOWING CHARACTERS: \ / : * ? " < >   -	Ezeket a karaktereket ne használja fájlnevekben.
GATE A20 FAILURE	A memóriamodul meglazulhatott. Telepítse újra a memóriamodult, vagy ha szükséges, cserélje ki.
GENERAL FAILURE	Az operációs rendszer nem tudja végrehajtani a parancsot. Ezt az üzenetet általában konkrét információ követi. Például: <b>Printer out of paper. Take the appropriate action.</b>
HARD-DISK DRIVE CONFIGURATION ERROR	A számítógép nem tudja azonosítani a meghajtó típusát. Kapcsolja ki a számítógépet, távolítsa el a merevlemez-meghajtót, és a számítógépet indítsa el optikai meghajtóról. Ezután kapcsolja ki a számítógépet, helyezze vissza a merevlemez-meghajtót, és indítsa újra a számítógépet. A <b>Dell Diagnosztika</b> használatával futtassa a <b>merevlemez-meghajtó</b> teszteket.
HARD-DISK DRIVE CONTROLLER FAILURE 0	A merevlemez-meghajtó nem válaszol a számítógép által kiadott parancsra. Kapcsolja ki a számítógépet, távolítsa el a merevlemez-meghajtót, és a számítógépet indítsa el optikai meghajtóról. Ezután kapcsolja ki a számítógépet, helyezze vissza a merevlemez-meghajtót, és indítsa újra a számítógépet. Ha a probléma nem szűnik meg, próbálkozzon egy másik meghajtóval. A <b>Dell Diagnosztika</b> használatával futtassa a <b>merevlemez-meghajtó</b> teszteket.
HARD-DISK DRIVE FAILURE	A merevlemez-meghajtó nem válaszol a számítógép által kiadott parancsra. Kapcsolja ki a számítógépet, távolítsa el a merevlemez-meghajtót, és a számítógépet indítsa el optikai meghajtóról. Ezután kapcsolja ki a számítógépet, helyezze vissza a merevlemez-meghajtót, és indítsa újra a számítógépet. Ha a probléma nem szűnik meg, próbálkozzon egy másik meghajtóval. A <b>Dell Diagnosztika</b> használatával futtassa a <b>merevlemez-meghajtó</b> teszteket.
HARD-DISK DRIVE READ FAILURE	A merevlemez-meghajtó meghibásodott. Kapcsolja ki a számítógépet, távolítsa el a merevlemez-meghajtót, és a számítógépet indítsa el optikai meghajtóról. Ezután kapcsolja ki a számítógépet, helyezze vissza a merevlemez-meghajtót, és indítsa újra a számítógépet. Ha a probléma nem szűnik meg, próbálkozzon

INSERT BOOTABLE MEDIA	egy másik meghajtóval. A <b>Dell Diagnosztika</b> használatával futtassa a <b>merevlemez-meghajtó</b> teszteket.
INVALID CONFIGURATION INFORMATION-PLEASE RUN SYSTEM SETUP PROGRAM	Az operációs rendszer nem indító adathordozót próbál meg elindítani, mint például optikai meghajtót. Helyezzen be egy rendszerindító adathordozót.
KEYBOARD CLOCK LINE FAILURE	A rendszer konfigurációs információk nem egyeznek a hardver konfigurációjával. Ez az üzenet általában azután jelenik meg, miután új memóriamodult helyezett be. A megfelelő beállításokat javítsa ki a rendszerbeállítás programban.
KEYBOARD CONTROLLER FAILURE	A külső billentyűzet esetén ellenőrizze a kábelcsatlakozásokat. Futtasson <b>Billentyűzetvezérlő</b> -tesztet a <b>Dell Diagnosztikában</b> .
KEYBOARD DATA LINE FAILURE	A külső billentyűzet esetén ellenőrizze a kábelcsatlakozásokat. Indítsa újra a számítógépet, és az indítási rutin közben ne érjen a billentyűzethez vagy az egérhez. Futtasson <b>Billentyűzetvezérlő</b> -tesztet a <b>Dell Diagnosztikában</b> .
KEYBOARD STUCK KEY FAILURE	A külső billentyűzet esetén ellenőrizze a kábelcsatlakozásokat. Indítsa újra a számítógépet, és az indítási rutin közben ne érjen a billentyűzethez vagy a billentyűkhöz. Futtasson <b>Beragadt billentyű</b> tesztet a <b>Dell Diagnosztikában</b> .
LICENSED CONTENT IS NOT ACCESSIBLE IN MEDIADIRECT	A Dell MediaDirect nem tudja igazolni a fájl digitális jogkezelési (DRM) korlátozásait, ezért a fájl nem játszható le.
MEMORY ADDRESS LINE FAILURE AT ADDRESS, READ VALUE EXPECTING VALUE	Egy memóriamodul hibásodhatott meg, vagy nem csatlakozik megfelelően. Telepítse újra a memóriamodult, vagy ha szükséges, cserélje ki.
MEMORY ALLOCATION ERROR	A szoftver, amelyet futtatni kíván konfliktust okoz az operációs rendszerrel, egy másik programmal vagy segédprogrammal. Kapcsolja ki a számítógépet, várjon 30 másodpercet, majd indítsa újra. Futtassa újra a programot. Ha a probléma nem szűnik meg, olvassa el a szoftver dokumentációját.
MEMORY DOUBLE WORD LOGIC FAILURE AT ADDRESS, READ VALUE EXPECTING VALUE	Egy memóriamodul hibásodhatott meg, vagy nem csatlakozik megfelelően. Telepítse újra a memóriamodult, vagy ha szükséges, cserélje ki.
MEMORY ODD/EVEN LOGIC FAILURE AT ADDRESS, READ VALUE EXPECTING VALUE	Egy memóriamodul hibásodhatott meg, vagy nem csatlakozik megfelelően. Telepítse újra a memóriamodult, vagy ha szükséges, cserélje ki.
MEMORY WRITE/READ FAILURE AT ADDRESS, READ VALUE EXPECTING VALUE	Egy memóriamodul hibásodhatott meg, vagy nem csatlakozik megfelelően. Telepítse újra a memóriamodult, vagy ha szükséges, cserélje ki.
NO BOOT DEVICE AVAILABLE	A számítógép nem találja a merevlemez-meghajtót. Ha merevlemez az indítóeszköze, akkor ügyeljen, a meghajtó megfelelően csatlakozzon, és indítóeszközként legyen particionálva.
NO BOOT SECTOR ON HARD DRIVE	Az operációs rendszer sérülhetett meg. <b>forduljon a Dell-hez</b> .
NO TIMER TICK INTERRUPT	Az alaplapon lévő chip meghibásodott. Futtasson <b>rendszeresztet</b> a <b>Dell Diagnosztikában</b> .

## Hibaüzenetek

NOT ENOUGH MEMORY OR RESOURCES. EXIT SOME PROGRAMS AND TRY AGAIN

OPERATING SYSTEM NOT FOUND

OPTIONAL ROM BAD CHECKSUM

SECTOR NOT FOUND

SEEK ERROR

SHUTDOWN FAILURE

TIME-OF-DAY CLOCK LOST POWER

TIME-OF-DAY CLOCK STOPPED

TIME-OF-DAY NOT SET-PLEASE RUN THE SYSTEM SETUP PROGRAM

TIMER CHIP COUNTER 2 FAILED

UNEXPECTED INTERRUPT IN PROTECTED MODE

X:\ IS NOT ACCESSIBLE. THE DEVICE IS NOT READY

## Leírás

Túl sok programot nyitott ki. Zárjon be minden ablakot, és nyissa meg a használni kívánt programot.

Telepítse újra az operációs rendszert. Ha a probléma továbbra is fennáll, **forduljon a Dell-hez**.

Az opcionális ROM meghibásodott. Kérjen segítséget a Dell szakembereitől.

Az operációs rendszer nem talál egy szektort a merevlemez-meghajtón. A merevlemez-meghajtón sérült szektor vagy sérült FAT lehet. A merevlemez-meghajtón lévő fájlstruktúra ellenőrzéséhez futtassa a Windows hibaellenőrző programját. Utasításokért lásd a **Windows súgóját** (kattintson a **Start > Súgó és támogatás** pontra). Ha számos szektor megsérült, készítsen biztonsági másolatot az adatairól (ha lehetséges), majd formázza meg a merevlemez-meghajtót.

Az operációs rendszer nem talál egy adott nyomot a merevlemezen.

Az alaplapon lévő chip meghibásodott. Futtasson **rendszeresztet a Dell Diagnosztikában**. Ha az üzenet újra megjelenik, **forduljon a Dell-hez**.

A rendszerkonfigurációs beállítások megsérültek. Az akkumulátor feltöltéséhez a számítógépet csatlakoztassa fali csatlakozóaljzatra. Ha a probléma nem szűnik meg, próbálja meg visszaállítani az adatokat úgy, hogy belép a rendszerbeállítás programba, majd azonnal kilép. Ha az üzenet újra megjelenik, **forduljon a Dell-hez**.

Lemerült a tartalék akkumulátor, amely támogatja a rendszerkonfigurációs beállításokat. Az akkumulátor feltöltéséhez a számítógépet csatlakoztassa fali csatlakozóaljzatra. Ha a probléma továbbra is fennáll, **forduljon a Dell-hez**.

A rendszerbeállítás programban tárolt dátum és idő nem egyezik a rendszerórával. Állítsa be a **Dátum** és az **Idő** opciókat.

Az alaplapon lévő chip meghibásodott. Futtasson **rendszeresztet a Dell Diagnosztikában**.

A billentyűzet vezérlő meghibásodott, vagy egy memóriamodul meglazult. Futtasson **rendszermemória** és **billentyűzet vezérlő** tesztet **Dell Diagnosztikában**.

Helyezzen egy lemezt a meghajtóba és próbálkozzon újra.

# Rendszer hibaüzenetek

## 6. táblázat: Rendszer hibaüzenetek

### Rendszerüzenet

Alert! Previous attempts at booting this system have failed at checkpoint [nnnn]. For help in resolving this problem, please note this checkpoint and contact Dell Technical Support (Figyelem! A

### Leírás

A számítógép egymás után háromszor, ugyanazon hiba miatt nem tudta befejezni az indító rutint.

## Rendszerüzenet

## Leírás

probléma megoldása érdekében jegyezze fel az ellenőrzési pontot, és forduljon a Dell műszaki támogatás csoportjához.)

CMOS checksum error (CMOS-ellenőrzőösszeg hiba)

RTC is reset, **BIOS Setup** default has been loaded. (Az RTC visszaállt, a BIOS beállítási alapértékek kerületek betöltésére.)

CPU fan failure (Processzorventilátor hiba)

A processzorventilátor meghibásodott.

System fan failure (Rendszerventilátor hiba)

A rendszerventilátor meghibásodott.

Hard-disk drive failure (Merevlemez-meghajtó hiba)

A merevlemez-meghajtó lehetséges hibája a POST során.

Keyboard failure (Billentyűzet hiba)

Billentyűzethiba vagy meglazult kábel Ha a kábel megigazítása nem oldja meg a problémát, cserélje ki a billentyűzetet.

No boot device available (Nem áll rendelkezésre indítóeszköz)

A merevlemezen nincs indító partíció, vagy a merevlemez kábele meglazult, illetve nincs indítható eszköz.

- Ha a merevlemez a rendszerindító eszköz, gondoskodjon arról, hogy a kábelek csatlakoztatva legyenek, és arról, hogy a meghajtó megfelelően legyen telepítve, illetve particionálva legyen, mint rendszerindító eszköz.
- Lépjen be a Rendszerbeállításba, és gondoskodjon arról, hogy az indító szekvencia információk helyesek legyenek.

No timer tick interrupt (Nincs időzítőjel-megszakítás)

Az alaplapon az egyik chip meghibásodhatott, vagy alaplaphiba lépett fel.

NOTICE - Hard Drive SELF MONITORING SYSTEM has reported that a parameter has exceeded its normal operating range.

(VIGYÁZAT - A merevlemez ÖNELLENŐRZŐ RENDSZERE jelentette, hogy egy paraméter a normál tartományon kívül van.) Dell recommends that you back up your data regularly. (A Dell azt ajánlja, hogy adatait rendszeresen mentse.) A parameter out of range may or may not indicate a potential hard drive problem (Egy paraméter, amely túllépte a normál működési tartományát, potenciális merevlemez-meghajtó problémát jelezhet.)

S.M.A.R.T hiba, lehetséges merevlemez-meghajtó hiba.

# Hogyan kérhet segítséget

## A Dell elérhetőségei

**MEGJEGYZÉS:** Amennyiben nem rendelkezik aktív internetkapcsolattal, elérhetőségeinket megtalálhatja a vásárlást igazoló nyugtán, a csomagoláson, a számlán vagy a Dell termékkatalógusban.

A Dell számos támogatási lehetőséget biztosít, online és telefonon keresztül egyaránt. A rendelkezésre álló szolgáltatások országonként és termékenként változnak, így előfordulhat, hogy bizonyos szolgáltatások nem érhetők el az Ön lakhelye közelében. Amennyiben szeretne kapcsolatba lépni vállalatunkkal értékesítéssel, műszaki támogatással vagy ügyfélszolgálattal kapcsolatos ügyekben:

- 1 Látogasson el a **Dell.com/support** weboldalra.
- 2 Válassza ki a támogatás kategóriáját.
- 3 Ellenőrizze, hogy az adott ország vagy régió szerepel-e a **Choose A Country/Region (Válasszon országot/régiót)** legördülő menüben a lap alján.
- 4 Válassza a szükségleteinek megfelelő szolgáltatási vagy támogatási hivatkozást.