

Dell OptiPlex 3060 Kompaktgehäuse

Service-Handbuch



Anmerkungen, Vorsichtshinweise und Warnungen

-  **ANMERKUNG:** Eine ANMERKUNG macht auf wichtige Informationen aufmerksam, mit denen Sie Ihr Produkt besser einsetzen können.
-  **VORSICHT:** Ein VORSICHTSHINWEIS macht darauf aufmerksam, dass bei Nichtbefolgung von Anweisungen eine Beschädigung der Hardware oder ein Verlust von Daten droht, und zeigt auf, wie derartige Probleme vermieden werden können.
-  **WARNUNG:** Durch eine WARNUNG werden Sie auf Gefahrenquellen hingewiesen, die materielle Schäden, Verletzungen oder sogar den Tod von Personen zur Folge haben können.

© 2018 Dell Inc. oder ihre Tochtergesellschaften. Alle Rechte vorbehalten. Dell, EMC und andere Marken sind Marken von Dell Inc. oder entsprechenden Tochtergesellschaften. Andere Marken können Marken ihrer jeweiligen Inhaber sein.

1 Arbeiten am Computer	5
Sicherheitshinweise	5
Ausschalten des Computers — Windows 10	5
Vor der Arbeit an Komponenten im Innern des Computers	6
Nach der Arbeit an Komponenten im Inneren des Computers	6
2 Technologie und Komponenten	7
Prozessoren	7
DDR4	7
DDR4-Details	7
Speicherfehler	8
USB-Funktionen	8
USB 3.0/USB 3.1 Gen 1 (SuperSpeed-USB)	9
Geschwindigkeit	9
Anwendungen	10
Kompatibilität	10
HDMI 2.0	11
HDMI 2.0-Funktionen	11
Vorteile von HDMI	11
3 Entfernen und Einbauen von Komponenten	12
Empfohlene Werkzeuge	12
Liste der Schraubengrößen	12
Layout der Kompaktgehäusehauptplatine	12
Seitenabdeckung	13
Entfernen der Seitenabdeckung	13
Anbringen der Seitenabdeckung	14
Erweiterungskarte	14
Entfernen der Erweiterungskarte	14
Installieren der Erweiterungskarte	15
Knopfzellenbatterie	16
Entfernen der Knopfzellenbatterie	16
Einsetzen der Knopfzellenbatterie	17
Festplattenbaugruppe	18
Entfernen der Festplattenbaugruppe	18
Einbauen der Festplattenbaugruppe	19
Frontverkleidung	20
Entfernen der Frontverkleidung	20
Installieren der Frontverkleidung	21
Optisches Laufwerk	22
Entfernen des optischen Laufwerks	22
Installieren des optischen Laufwerks	26
Festplattenlaufwerk und optisches Laufwerksmodul	30

Entfernen des Festplatten- und optischen Laufwerksmoduls.....	30
Einbauen des Festplatten- und optischen Laufwerksmoduls.....	33
Speichermodul.....	36
Entfernen des Speichermoduls.....	36
Einsetzen des Speichermoduls.....	37
Kühlkörperlüfter.....	38
Entfernen des Kühlkörperlüfters.....	38
Installieren des Kühlkörperlüfters.....	39
Kühlkörper.....	40
Entfernen des Kühlkörpermoduls.....	40
Einbauen des Kühlkörpers.....	42
Eingriffsschalter.....	44
Entfernen des Eingriffsschalters.....	44
Installieren des Eingriffsschalters.....	45
Netzschalter.....	46
Entfernen des Netzschalters.....	46
Einbauen des Betriebsschalters.....	47
Prozessor.....	48
Entfernen des Prozessors.....	48
Einbauen des Prozessors.....	49
M.2-PCIe--SSD-Laufwerk.....	50
Entfernen der M.2-PCIe-SSD-Karte.....	50
Installieren der M.2-PCIe-SSD-Karte.....	51
Netzteil.....	52
Entfernen des Netzteils (PSU).....	52
Installieren des Netzteils (PSU).....	54
Lautsprecher.....	56
Entfernen des Lautsprechers.....	56
Einbauen des Lautsprechers.....	57
Systemplatine.....	58
Entfernen der Systemplatine.....	58
Einbauen der Systemplatine.....	62
4 Fehlerbehebung.....	67
Enhanced Pre-boot System Assessment (ePSA, Erweiterte Systemtests vor Hochfahren des Computers).....	67
Ausführen der ePSA-Diagnose.....	67
Diagnose.....	67
Diagnose-Fehlermeldungen.....	69
Systemfehlermeldungen.....	73
5 Wie Sie Hilfe bekommen.....	75
Kontaktaufnahme mit Dell.....	75

Arbeiten am Computer

Sicherheitshinweise

Beachten Sie folgende Sicherheitsrichtlinien, damit Ihr Computer vor möglichen Schäden geschützt und Ihre eigene Sicherheit sichergestellt ist. Wenn nicht anders angegeben, wird bei jedem in diesem Dokument vorgestellten Verfahren vorausgesetzt, dass folgende Bedingungen zutreffen:

- Sie haben die im Lieferumfang des Computers enthaltenen Sicherheitshinweise gelesen.
 - Eine Komponente kann ersetzt oder, wenn sie separat erworben wurde, installiert werden, indem der Entfernungsvorgang in umgekehrter Reihenfolge ausgeführt wird.
- ⚠️ WARNUNG:** Trennen Sie alle Energiequellen, bevor Sie die Computerabdeckung oder Verkleidungselemente öffnen. Bringen Sie nach Abschluss der Arbeiten im Inneren des Computers alle Abdeckungen, Verkleidungselemente und Schrauben wieder an, bevor die Verbindung zur Energiequelle hergestellt wird.
- ⚠️ WARNUNG:** Bevor Sie Arbeiten im Inneren des Computers ausführen, lesen Sie zunächst die im Lieferumfang des Computers enthaltenen Sicherheitshinweise. Zusätzliche Informationen zur bestmöglichen Einhaltung der Sicherheitsrichtlinien finden Sie auf der Homepage zur Richtlinienkonformität unter www.Dell.com/regulatory_compliance.
- ⚠️ VORSICHT:** Zahlreiche Reparaturen dürfen nur von zugelassenen Service-Technikern durchgeführt werden. Sie sollten die Behebung von Störungen sowie einfache Reparaturen nur unter Berücksichtigung der jeweiligen Angaben in Ihren Produktdokumentationen durchführen, bzw. die elektronischen oder telefonischen Anweisungen des Service- und Supportteams befolgen. Schäden durch nicht von Dell genehmigte Wartungsversuche werden nicht durch die Garantie abgedeckt. Lesen und beachten Sie die Sicherheitshinweise, die Sie zusammen mit Ihrem Produkt erhalten haben.
- ⚠️ VORSICHT:** Um elektrostatische Entladungen zu vermeiden, erden Sie sich mit einem Erdungsarmband oder durch regelmäßiges Berühren einer nicht lackierten metallenen Oberfläche, wenn Sie einen Anschluss auf der Rückseite des Computers berühren.
- ⚠️ VORSICHT:** Gehen Sie mit Komponenten und Erweiterungskarten vorsichtig um. Berühren Sie nicht die Komponenten oder Kontakte auf einer Karte. Halten Sie Karten ausschließlich an den Rändern oder am Montageblech fest. Fassen Sie Komponenten, wie zum Beispiel einen Prozessor, grundsätzlich an den Kanten und niemals an den Kontaktstiften an.
- ⚠️ VORSICHT:** Ziehen Sie beim Trennen des Geräts nur am Stecker oder an der Zugentlastung und nicht am Kabel selbst. Einige Kabel haben Stecker mit Verriegelungsklammern. Drücken Sie beim Abziehen solcher Kabel vor dem Abnehmen die Verriegelungsklammern auseinander, um sie zu öffnen. Ziehen Sie beim Trennen von Steckverbindungen die Anschlüsse immer gerade heraus, damit Sie keine Stifte verbiegen. Richten Sie vor dem Herstellen von Steckverbindungen die Anschlüsse stets korrekt aus.
- ⓘ ANMERKUNG:** Die Farbe Ihres Computers und bestimmter Komponenten kann von den in diesem Dokument gezeigten Farben abweichen.

Ausschalten des Computers — Windows 10

- ⚠️ VORSICHT:** Um Datenverlust zu vermeiden, speichern und schließen Sie alle geöffneten Dateien und beenden Sie alle aktiven Programme, bevor Sie den Computer ausschalten oder die Seitenabdeckung entfernen.

- 1 Klicken oder tippen Sie auf das .
- 2 Klicken oder tippen Sie auf das  und klicken oder tippen Sie dann auf **Herunterfahren**.

- ⓘ ANMERKUNG:** Stellen Sie sicher, dass der Computer und alle angeschlossenen Geräte ausgeschaltet sind. Wenn der Computer und die angeschlossenen Geräte nicht automatisch beim Herunterfahren des Betriebssystems ausgeschaltet wurden, halten Sie den Netzschalter 6 Sekunden lang gedrückt.

Vor der Arbeit an Komponenten im Innern des Computers

Um Schäden am Computer zu vermeiden, führen Sie folgende Schritte aus, bevor Sie mit den Arbeiten im Computerinneren beginnen.

- 1 Die [Sicherheitshinweise](#) müssen strikt befolgt werden.
- 2 Stellen Sie sicher, dass die Arbeitsoberfläche eben und sauber ist, damit die Computerabdeckung nicht zerkratzt wird.
- 3 Schalten Sie den Computer aus.
- 4 Trennen Sie alle Netzkabel vom Computer.

⚠ VORSICHT: Wenn Sie ein Netzkabel trennen, ziehen Sie es zuerst am Computer und dann am Netzwerkgerät ab.

- 5 Trennen Sie Ihren Computer sowie alle daran angeschlossenen Geräte vom Stromnetz.
- 6 Halten Sie den Betriebsschalter gedrückt, während Sie den Computer vom Netz trennen, um die Systemplatine zu erden.

ℹ ANMERKUNG: Um elektrostatische Entladungen zu vermeiden, erden Sie sich mittels eines Erdungsarmbandes oder durch regelmäßiges Berühren einer nicht lackierten metallenen Oberfläche (beispielsweise eines Anschlusses auf der Rückseite des Computers).

Nach der Arbeit an Komponenten im Inneren des Computers

Stellen Sie nach Abschluss von Aus- und Einbauvorgängen sicher, dass Sie zuerst sämtliche externen Geräte, Karten, Kabel usw. wieder anschließen, bevor Sie den Computer einschalten.

- 1 Schließen Sie die zuvor getrennten Telefon- und Netzkabel wieder an den Computer an.

⚠ VORSICHT: Wenn Sie ein Netzkabel anschließen, verbinden Sie das Kabel zuerst mit dem Netzwerkgerät und danach mit dem Computer.

- 2 Schließen Sie den Computer sowie alle daran angeschlossenen Geräte an das Stromnetz an.
- 3 Schalten Sie den Computer ein.
- 4 Überprüfen Sie gegebenenfalls, ob der Computer einwandfrei läuft, indem Sie **ePSA Diagnostics** ausführen.

Technologie und Komponenten

Dieses Kapitel erläutert die in dem System verfügbare Technologie und Komponenten.

Themen:

- Prozessoren
- DDR4
- USB-Funktionen
- HDMI 2.0

Prozessoren

OptiPlex 5060-Systeme werden mit Intel Coffee Lake-Chipsatz der 8. Generation und Intel Core-Prozessortechnologie geliefert.

ANMERKUNG: Die Taktrate und Leistung variieren abhängig vom Workload und anderen Variablen. Gesamt-Cache bis zu 8 MB, je nach Prozessortyp.

- Intel Pentium Gold G5400 (2 Kerne/4 MB Cache/4 T/3,1 GHz/35 W); unterstützt Windows 10/Linux
- Intel Pentium Gold G5500 (2 Kerne/4 MB Cache/4 T/3,2 GHz/35 W); unterstützt Windows 10/Linux
- Intel Core i3-8100 (4 Kerne/6 MB Cache/4 T/3,1 GHz/35 W); unterstützt Windows 10/Linux
- Intel Core i3-8300 (4 Kerne/8 MB Cache/4 T/3,2 GHz/35 W); unterstützt Windows 10/Linux
- Intel Core i5-8400 (6 Kerne/9 MB Cache/6 T/bis zu 3,3 GHz/35 W); unterstützt Windows 10/Linux
- Intel Core i5-8500 (6 Kerne/9 MB Cache/6 T/bis zu 3,5 GHz/35 W); unterstützt Windows 10/Linux
- Intel Core i5-8600 (6 Kerne/9 MB Cache/6 T/bis zu 3,7 GHz/35 W); unterstützt Windows 10/Linux
- Intel Core i7-8700 (6 Kerne/12 MB Cache/12 T/bis zu 4,0 GHz/35 W); unterstützt Windows 10/Linux

DDR4

DDR4-Speicher (Double Data Rate der vierten Generation) ist der schnellere Nachfolger der DDR2- und DDR3-Technologie und ermöglicht bis zu 512 GB Kapazität im Vergleich zu der maximalen Kapazität von 128 GB pro DIMM bei DDR3-Speicher. Synchroner DDR4-Speicher (Dynamic Random-Access) ist mit einer anderen Passung versehen als SDRAM und DDR. Damit soll verhindert werden, dass Benutzer den falschen Typ Speicher im System installieren.

DDR4 benötigt 20 Prozent weniger Volt bzw. nur 1,2 Volt im Vergleich zu DDR3, der eine Stromversorgung von 1,5 Volt für den Betrieb benötigt. DDR4 unterstützt auch einen neuen Deep-Power-Down-Modus, mit dem das Host-Gerät in den Standby-Modus wechseln kann, ohne dass der Arbeitsspeicher aktualisiert werden muss. Mit dem Deep-Power-Down-Modus soll der Stromverbrauch im Standby um 40 bis 50 Prozent reduziert werden.

DDR4-Details

Es gibt feine Unterschiede zwischen DDR3- und DDR4-Speichermodulen. Diese werden unten aufgeführt.

Kerbenunterschied

Die Kerbe auf einem DDR4-Modul ist an einem anderen Ort als die Kerbe auf einem DDR3-Modul. Beide Kerben befinden sich auf der Einsetzkante, aber beim DDR4 unterscheidet sich die Position der Kerbe leicht. Dadurch soll verhindert werden, dass Module an einer inkompatiblen Platine oder Plattform installiert werden.



Abbildung 1. Kerbenunterschied

Höhere Stärke

DDR4-Module sind etwas dicker als DDR3, sodass mehr Signalebenen möglich sind.



Abbildung 2. Stärkenunterschied

Gebogene Kante

DDR4-Module haben eine gebogene Kante zur Unterstützung beim Einsetzen und zur Verringerung der Beanspruchung der PCB während der Arbeitsspeicherinstallation.



Abbildung 3. Gebogene Kante

Speicherfehler

Bei Speicherfehlern im System wird der neue Fehlercode EIN-BLINKEN-BLINKEN oder EIN-BLINKEN-EIN angezeigt. Wenn der gesamte Speicher ausfällt, schaltet sich die LCD-Anzeige nicht ein. Probieren Sie zur Fehlerbehebung bei möglichen Speicherausfällen bekanntermaßen einwandfrei Speichermodule in den Speichersteckplätzen auf der Unterseite des Systems oder unter der Tastatur (bei einigen portablen Systemen) aus.

USB-Funktionen

USB (Universal Serial Bus) wurde 1996 eingeführt. Es vereinfacht erheblich die Verbindung zwischen Host-Computern und Peripheriegeräten wie Mäusen, Tastaturen, externen Treibern und Druckern.

Werfen wir nun einen kurzen Blick auf die USB-Entwicklung mit Bezugnahme auf die nachstehende Tabelle.

Tabelle 1. USB-Entwicklung

Typ	Datenübertragungsrate	Kategorie	Einführungsjahr
USB 3.0/USB 3.1 Gen 1-	5 GBit/s	Super-Speed	2010
USB 2.0	480 Mbit/s	Hi-Speed	2000
USB 3.1-Anschlüsse Gen. 2	10 Gbit/s	Super-Speed	2013

USB 3.0/USB 3.1 Gen 1 (SuperSpeed-USB)

Viele Jahre lang war der USB 2.0 in der PC-Welt der Industriestandard für Schnittstellen. Das zeigen die etwa 6 Milliarden verkauften Geräte. Der Bedarf an noch größerer Geschwindigkeit ist jedoch durch die immer schneller werdende Computerhardware und die Nachfrage nach größerer Bandbreiten gestiegen. Der USB 3.0/USB 3.1 Gen 1 hat endlich die Antwort auf die Anforderungen der Verbraucher. Er ist theoretisch 10 mal schneller als sein Vorgänger. Eine Übersicht der USB 3.1 Gen 1-Funktionen:

- Höhere Übertragungsraten (bis zu 5 Gbit/s)
- Erhöhte maximale Busleistung und erhöhte Gerätestromaufnahme, um ressourcenintensiven Geräten besser zu entsprechen
- Neue Funktionen zur Energieverwaltung
- Vollduplex-Datenübertragungen und Unterstützung für neue Übertragungsarten
- USB 2.0-Rückwärtskompatibilität
- Neue Anschlüsse und Kabel

In den folgenden Abschnitten werden einige der am häufigsten gestellten Fragen zu USB 3.0/USB 3.1 Gen 1 behandelt.



Geschwindigkeit

Die aktuelle USB 3.0 /USB-3.1 Gen-1-Spezifikation definiert drei Geschwindigkeitsmodi: Super-Speed, Hi-Speed und Full-Speed. Der neue SuperSpeed-Modus hat eine Übertragungsrate von 4,8 Gbit/s. Die Spezifikation übernimmt weiterhin die USB-Modi Hi-Speed- und Full-Speed, die jeweils als USB 2.0 und 1.1 bekannt sind. Die langsameren Modi arbeiten weiterhin bei 480 Mbit/s und 12 Mbit/s und bewahren ihre Rückwärtskompatibilität.

Aufgrund der nachstehend aufgeführten Änderungen erreicht der USB 3.0/USB 3.1 Gen 1 wesentlich höhere Leistungen:

- Ein zusätzlicher physischer Bus, der parallel zum vorhandenen USB 2.0-Bus hinzugefügt wird (siehe Abbildung unten).
- USB 2.0 hatte vier Drähte (Leistung, Masse und zwei für differentielle Daten); USB 3.0/USB 3.1 Gen 1 ergänzt diese durch vier weitere Drähte für zwei Differenzsignale (Empfangen und Übertragen) zu insgesamt acht Verbindungen in den Anschlüssen und Kabeln.
- USB 3.0 /USB-3.1 Gen 1 nutzt anstatt der Halb-Duplex -Anordnung von USB 2.0 die bidirektionalen Datenschnittstelle. Das erweitert die theoretische Bandbreite um das 10-fache.



Mit den heutigen steigenden Anforderungen an Datenübertragungen mit High-Definition-Videoinhalten, Terabyte-Speichergeräten, digitalen Kameras mit hoher Megapixelanzahl usw. ist USB 2.0 möglicherweise nicht schnell genug. Darüber hinaus kam kein USB 2.0-Anschluss jemals in die Nähe des theoretischen maximalen Durchsatzes von 480 Mbit/s mit einer Datenübertragung von etwa 320 Mbit/s (40 MB/s) – das ist der tatsächliche reale Höchstwert. Entsprechend werden die USB 3.0 /USB-3.1 Gen 1-Verbindungen niemals 4,8 Gbit/s erreichen. Eine reale maximale Geschwindigkeit von 400 MB/s mit Overheads ist hier wahrscheinlich. Bei dieser Geschwindigkeit ist USB 3.0 /USB-3.1 Gen 1 eine Verbesserung um das 10-fache gegenüber USB 2.0.

Anwendungen

USB 3.0 /USB-3.1 Gen 1 öffnet Wege und bietet Geräten mehr Raum für bessere Gesamtfunktionalität. USB-Video war zuvor was maximale Auflösung, Latenz und Videokomprimierung angeht nicht akzeptabel. Aufgrund der 5 bis 10 mal größeren Bandbreite lassen sich nun weitaus bessere USB-Videolösungen vorstellen. Single-link-DVI erfordert einen Durchsatz von nahezu 2 Gbit/s. 480 Mbit/s legte Beschränkungen auf, 5 Gbit/s ist mehr als vielversprechend. Mit der versprochenen Geschwindigkeit von 4,8 Gbit/s wird der Standard für Produkte interessant, die zuvor kein USB-Territorium waren, beispielsweise für externe RAID-Speichersysteme.

Im Folgenden sind einige der verfügbaren Super-Speed USB 3.0/USB 3.1 Gen 1-Produkte aufgeführt:

- Externe Desktop-Festplatten mit USB 3.0 /USB-3.1 Gen 1
- Portable Festplatten mit USB 3.0 /USB-3.1 Gen 1
- Dockingstation und Adapter für Festplatten mit USB 3.0 /USB-3.1 Gen 1
- Flash-Laufwerke und Reader mit USB 3.0 /USB-3.1 Gen 1
- Solid-State-Festplatten mit USB 3.0 /USB-3.1 Gen 1
- RAIDs mit USB 3.0 /USB 3.1 Gen 1
- Optische Medien/Laufwerke
- Multimedia-Geräte
- Netzwerkbetrieb
- Adapterkarten & Hubs mit USB 3.0 /USB-3.1 Gen 1

Kompatibilität

Gute Nachrichten: der USB 3.0 /USB-3.1 Gen 1 wurde von Anfang an so geplant, dass er mit USB 2.0 friedlich koexistieren kann. USB 3.0 /USB-3.1 Gen 1 gibt neue physische Verbindungen an. Daher profitieren neue Kabel von den höheren Geschwindigkeitsmöglichkeiten des neuen Protokolls. Der Stecker selbst hat dieselbe rechteckige Form mit vier USB 2.0-Kontakten an derselben Position wie zuvor. In den USB 3.0 /USB-3.1 Gen 1-Kabeln befinden sich fünf neue Verbindungen, über die Daten unabhängig voneinander empfangen und übertragen werden. Sie kommen nur in Kontakt, wenn sie an eine SuperSpeed USB-Verbindung angeschlossen werden.

Windows 8/10 verfügt über native Unterstützung für USB 3.1 Gen 1 Controller. Vorhergehende Versionen von Windows benötigen hingegen weiterhin separate Treiber für die USB 3.0 /USB 3.1 Gen 1 Controller.

Microsoft gab die Unterstützung von USB 3.1 Gen 1 für Windows 7 bekannt. Nicht im derzeitigen Release, aber in nachfolgenden Service Packs oder Updates. Man kann davon ausgehen, dass nach einem erfolgreichen Release der USB 3.0/USB 3.1 Gen 1-Unterstützung in Windows 7, SuperSpeed schließlich auch bei Vista ankommt. Dies wurde von Microsoft mit der Aussage bestätigt, dass die meisten Partner ebenfalls der Meinung seien, Vista solle USB 3.0/USB 3.1 Gen 1 unterstützen.

HDMI 2.0

Dieser Abschnitt erläutert die HDMI 2.0-Schnittstelle und ihre Funktionen zusammen mit den Vorteilen.

HDMI (High-Definition Multimedia Interface) ist eine von der Branche unterstützte, unkomprimierte und vollständig digitale Audio-/Videoschnittstelle. HDMI bietet eine Schnittstelle zwischen einer kompatiblen digitalen Audio-/Videoquelle, wie z. B. einem DVD-Player oder einem A/V-Receiver und einem kompatiblen digitalen Audio- und/oder Videobildschirm, wie z. B. einem digitalen TV-Gerät (DTV). HDMI ist für die Verwendung mit Fernsehgeräten und DVD-Playern vorgesehen. Die Hauptvorteile sind weniger Verkabelungsaufwand und Vorkehrungen zum Schutz von Inhalten. HDMI unterstützt Standard, Enhanced oder High-Definition Video sowie mehrkanalfähiges Digital-Audio über ein einziges Kabel.

HDMI 2.0-Funktionen

- **HDMI-Ethernet-Kanal** - Fügt Hochgeschwindigkeits-Netzwerkbetrieb zu einer HDMI-Verbindung hinzu, damit Benutzer ihre IP-fähigen Geräte ohne separates Ethernet-Kabel in vollem Umfang nutzen können
- **Audiorückkanal** - Ermöglicht einem HDMI-verbundenen Fernseher mit eingebautem Tuner, Audiodaten „vorgeschaltet“ an ein Surround-Audiosystem zu senden, wodurch ein separates Audiokabel überflüssig ist
- **3D** - Definiert Eingabe-/Ausgabeprotokolle für wichtige 3D-Videoformate, was den echten 3D-Spielen und 3D-Heimkino-Anwendungen den Weg ebnet
- **Inhaltstyp** - Echtzeit-Signalisierung von Inhaltstypen zwischen Anzeige- und Quellgeräten, wodurch ein Fernsehgerät Bildeinstellungen basierend auf Inhaltstypen optimieren kann
- **Zusätzliche Farb Räume** - Fügt Unterstützung für weitere Farbmodelle hinzu, die in der Digitalfotografie und Computergrafik verwendet werden
- **4K-Support** – Ermöglicht Video-Auflösungen weit über 1080p und unterstützt somit Bildschirme der nächsten Generation, welche den Digital Cinema-Systemen gleichkommen, die in vielen kommerziellen Kinos verwendet werden
- **HDMI-Mikro-Anschluss** - Ein neuer, kleinerer Anschluss für Telefone und andere tragbare Geräte, der Video-Auflösungen bis zu 1080p unterstützt
- **Fahrzeug-Anschlussystem** - Neue Kabel und Anschlüsse für Fahrzeug-Videosysteme, die speziell für die einzigartigen Anforderungen des Fahrfeldes entworfen wurden und gleichzeitig echte HD-Qualität liefern

Vorteile von HDMI

- Qualitäts-HDMI überträgt unkomprimiertes digitales Audio und Video bei höchster, gestochen scharfer Bildqualität.
- Kostengünstige HDMI bietet die Qualität und Funktionalität einer digitalen Schnittstelle, während sie auch unkomprimierte Videoformate in einer einfachen, kosteneffektiven Weise unterstützt.
- Audio-HDMI unterstützt mehrere Audioformate, von Standard-Stereo bis hin zu mehrkanaligem Surround-Sound
- HDMI kombiniert Video und Mehrkanalaudio in einem einzigen Kabel, wodurch Kosten, Komplexität und das Durcheinander von mehreren Kabeln, die derzeit in AV-Systemen verwendet werden, wegfallen.
- HDMI unterstützt die Kommunikation zwischen der Videoquelle (wie z. B. einem DVD-Player) und dem DTV, und ermöglicht dadurch neue Funktionen.

Entfernen und Einbauen von Komponenten

Empfohlene Werkzeuge

Für die in diesem Dokument beschriebenen Verfahren sind folgende Werkzeuge erforderlich:

- Kleiner Schlitzschraubenzieher
- Kreuzschlitzschraubenzieher Nr. 1
- Kleiner spitzer Plastikstift

Liste der Schraubengrößen

Layout der Kompaktgehäusehauptplatine

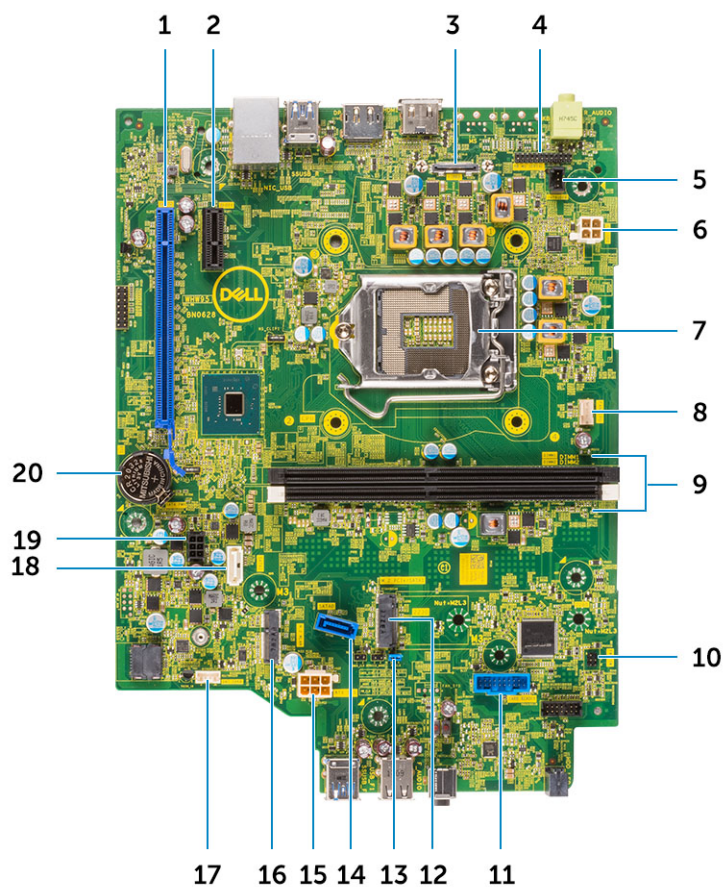

Komponenten der Kompaktgehäuseplatine

- | | | | |
|----|--|----|--|
| 1 | PCIe-x16-Anschluss (Steckplatz 1) | 2 | PCIe-x1-Anschluss (Steckplatz 2) |
| 3 | Optionaler Videoanschluss (HDMI 2.0b/DP/VGA) | 4 | PS2/ Anschluss für serielle Schnittstelle (KB_MS_SERIAL) |
| 5 | Gehäuseeingriffsschalter (INTRUDER) | 6 | CPU-Netzanschluss (ATX_CPU) |
| 7 | Prozessorsockel | 8 | CPU-Lüfteranschluss (FAN_CPU) |
| 9 | Speicheranschlüsse (DIMM1, DIMM2) | 10 | Netzschalteranschluss (PWR_SW) |
| 11 | Anschluss für Speicherkartenleser | 12 | M.2-SSD-Anschluss |
| 13 | CMOS_CLR/Password/Service_Mode Jumper (JMP1) | 14 | SATA 0-Anschluss (blau) |
| 15 | Netzanschluss des Systems (ATX_SYS) | 16 | M.2-WLAN-Anschluss |
| 17 | Anschluss für internen Lautsprecher (INT_SPKR) | 18 | SATA 2-Anschluss (weiß) |
| 19 | Anschluss für SATA-Stromkabel | 20 | Knopfzellenbatterie |

Seitenabdeckung

Entfernen der Seitenabdeckung

- 1 Folgen Sie den Anweisungen unter [Vor der Arbeit an Komponenten im Inneren des Computers](#).
- 2 So entfernen Sie die Abdeckung:
 - a Lösen Sie die unverlierbaren Schrauben, mit denen die Abdeckung am Computer befestigt ist [1].
 - b Verschieben Sie die Seitenabdeckung und heben Sie sie vom System ab [2].

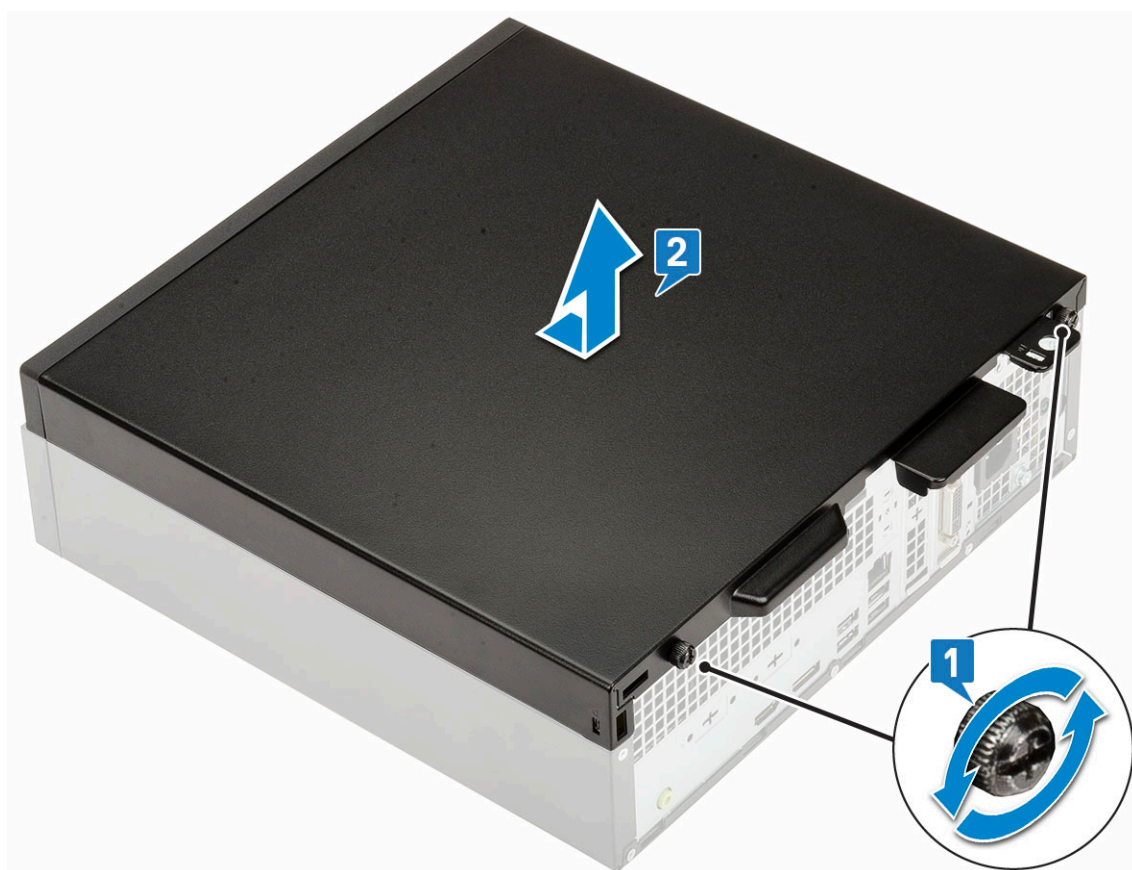

Anbringen der Seitenabdeckung

- 1 Legen Sie die Abdeckung auf den Computer, richten Sie sie am Gehäuse aus und ziehen Sie die unverlierbaren Schrauben fest, um die Abdeckung am Computer zu befestigen [1].

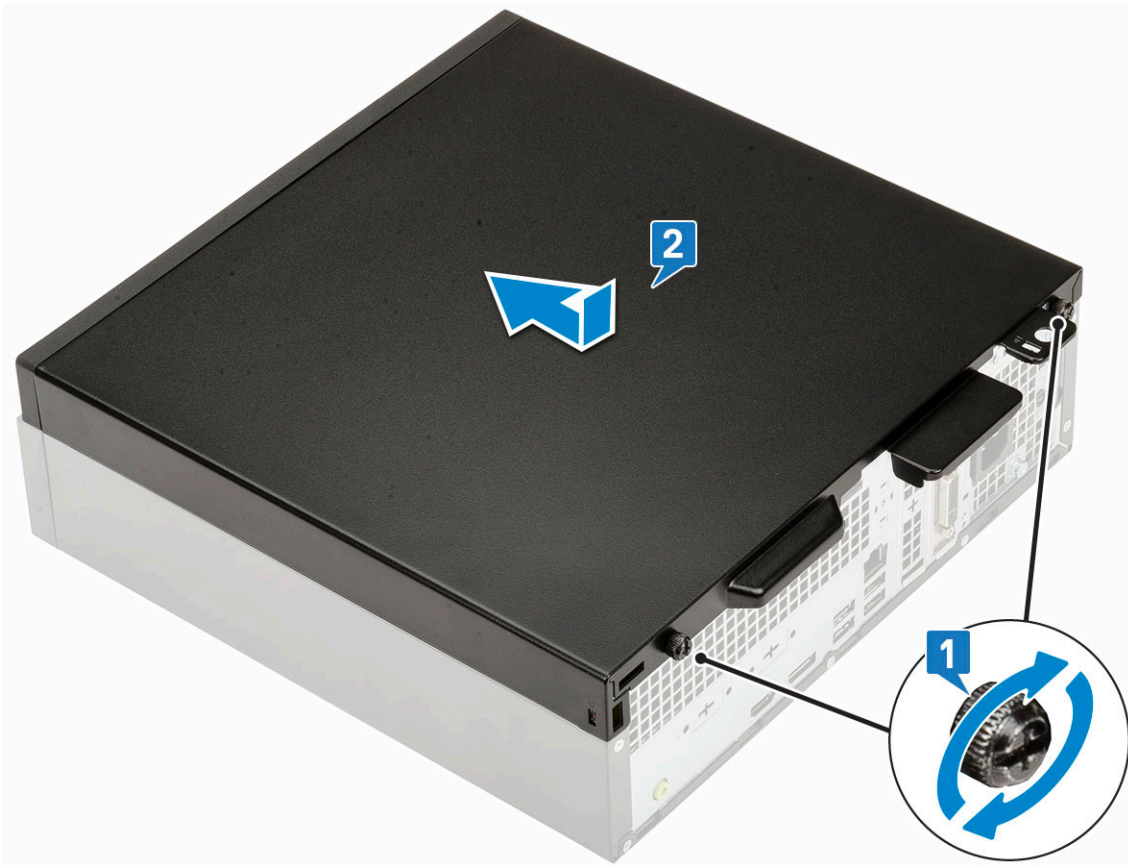

- 2 Folgen Sie den Anweisungen unter [Nach der Arbeit an Komponenten im Inneren des Computers](#).

Erweiterungskarte

Entfernen der Erweiterungskarte

- 1 Folgen Sie den Anweisungen unter [Vor der Arbeit an Komponenten im Inneren des Computers](#).
- 2 Entfernen Sie die [Seitenabdeckung](#).
- 3 So entfernen Sie die Erweiterungskarte:
 - a Ziehen Sie an der Metalllasche, um die Verriegelung der Erweiterungskarte zu öffnen [1].
 - b Ziehen Sie an der Freigabelasche unten auf der Erweiterungskarte [2].
 - c Trennen die Erweiterungskarte vom Anschluss auf der Systemplatine und heben Sie sie heraus [3].

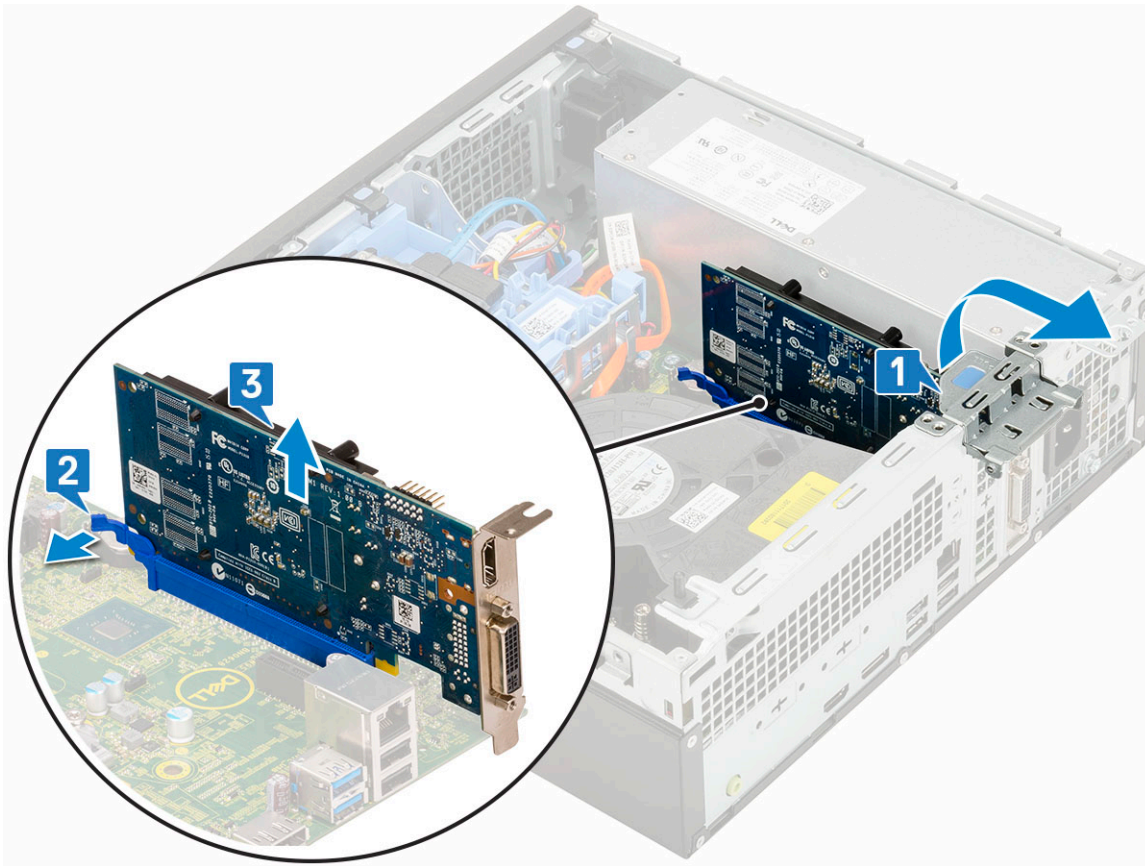

Installieren der Erweiterungskarte

- 1 Setzen Sie die Erweiterungskarte in den Anschluss auf der Systemplatine ein [1].
- 2 Drücken Sie auf die Erweiterungskarte, bis sie einrastet [2].
- 3 Schließen Sie die Verriegelung der Erweiterungskarte und drücken Sie darauf, bis sie einrastet [3].

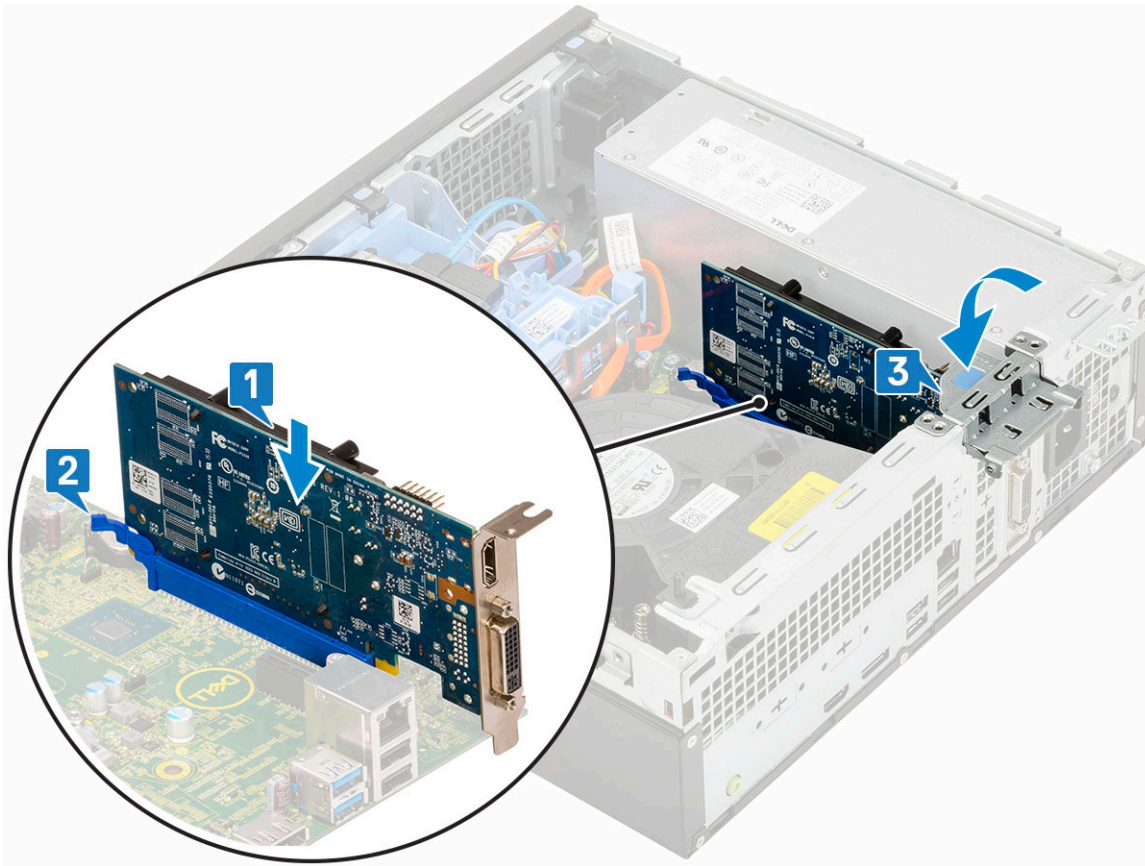

- 4 Bringen Sie die [Seitenabdeckung](#) an.
- 5 Folgen Sie den Anweisungen unter [Nach der Arbeit an Komponenten im Inneren des Computers](#).

Knopfzellenbatterie

Entfernen der Knopfzellenbatterie

- 1 Folgen Sie den Anweisungen unter [Vor der Arbeit an Komponenten im Inneren des Computers](#).
- 2 Entfernen Sie die [Seitenabdeckung](#).
- 3 So entfernen Sie die Knopfzellenbatterie:
 - a Drücken Sie mit dem Kunststoffanreißer auf den Freigabehebel, bis die Knopfzellenbatterie herauspringt [1].
 - b Entfernen Sie die Knopfzellenbatterie aus dem System [2].

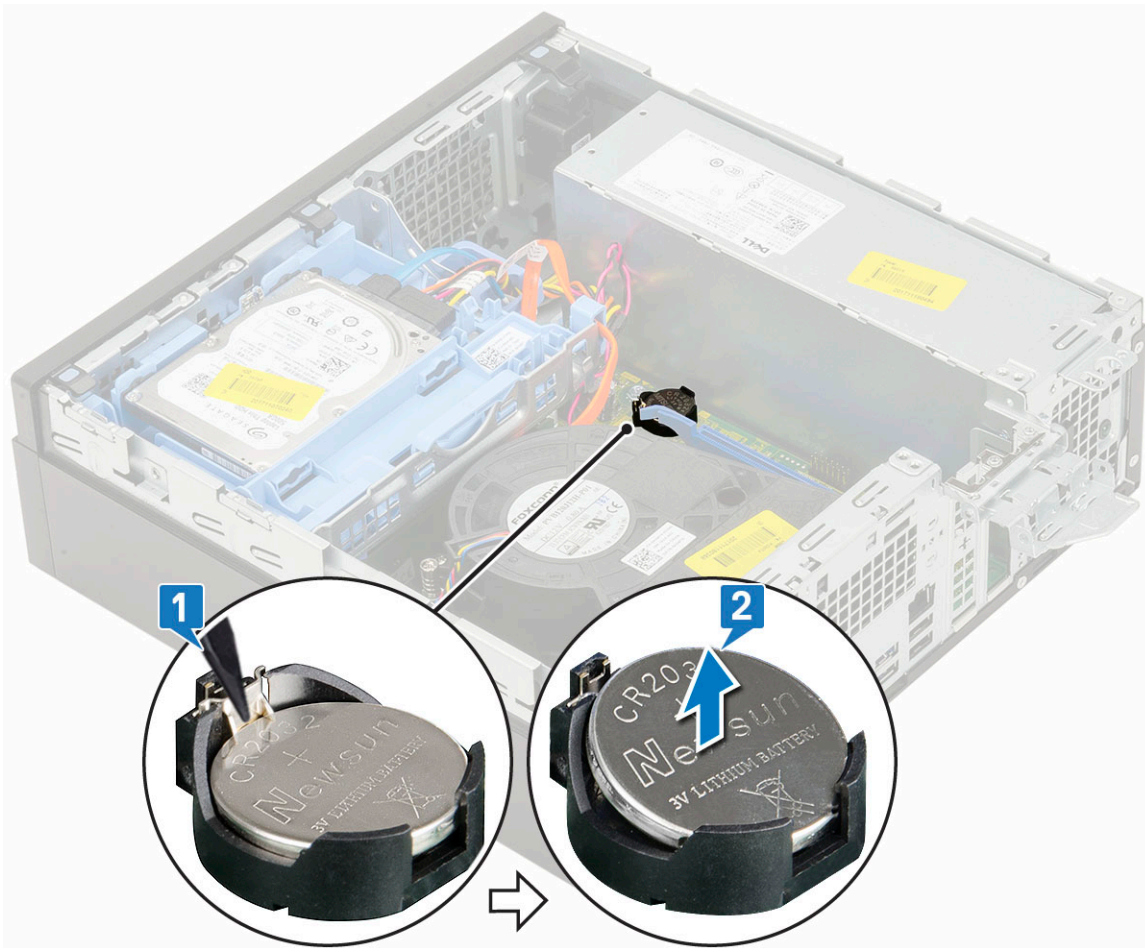

Einsetzen der Knopfzellenbatterie

- 1 Setzen Sie die Knopfzellenbatterie in den entsprechenden Steckplatz auf der Systemplatine ein [1].
- 2 Drücken Sie die Batterie in den Anschluss, bis sie einrastet [2,3].

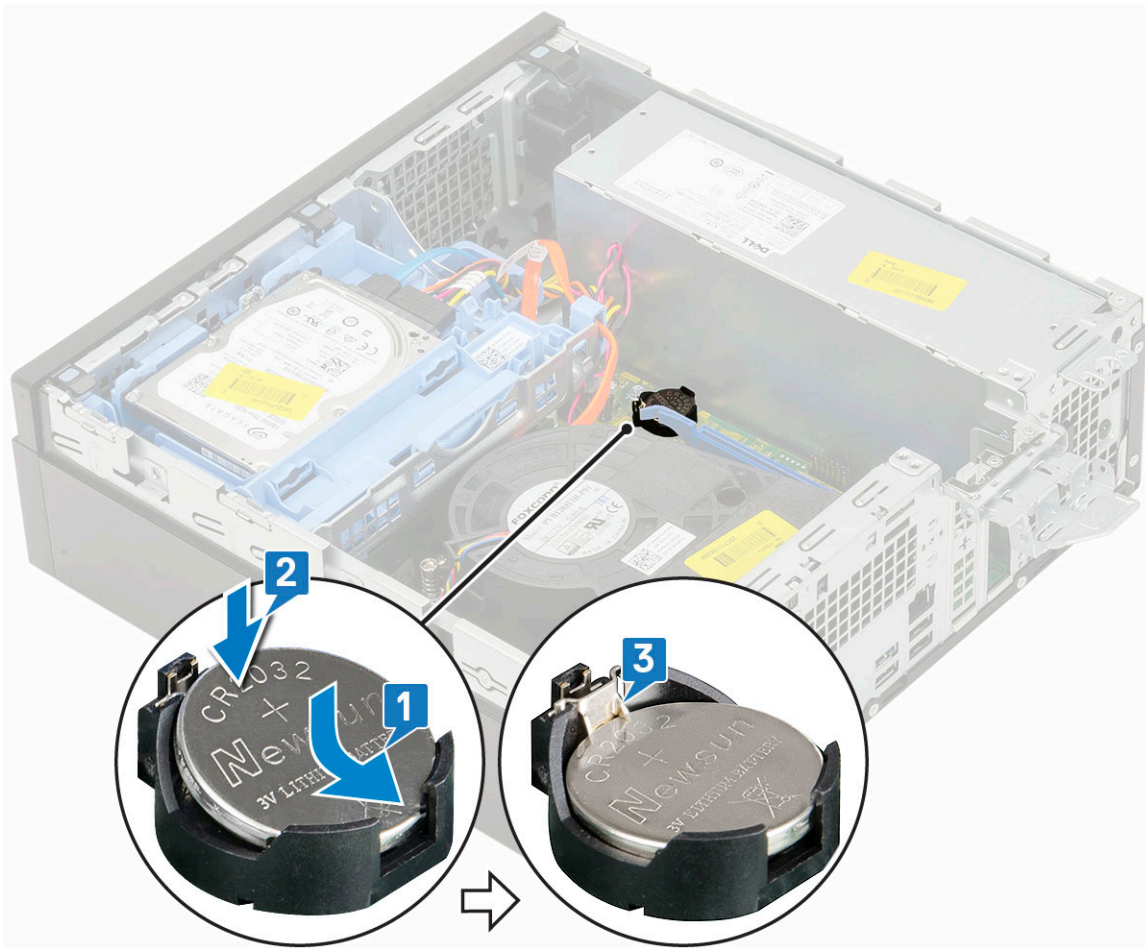

- 3 Bringen Sie die [Seitenabdeckung](#) an.
- 4 Folgen Sie den Anweisungen unter [Nach der Arbeit an Komponenten im Inneren des Computers](#).

Festplattenbaugruppe

Entfernen der Festplattenbaugruppe

- 1 Folgen Sie den Anweisungen unter [Vor der Arbeit an Komponenten im Inneren des Computers](#).
- 2 Entfernen Sie die [Seitenabdeckung](#).
- 3 So entfernen Sie das Festplattenlaufwerk:
 - a Trennen Sie das Datenkabel und das Netzkabel des Festplattenlaufwerks von den Anschlüssen auf dem Festplattenlaufwerk [1, 2].
 - b Drücken Sie auf die Freigabelasche und nehmen Sie die Festplattenbaugruppe aus dem System heraus [3].

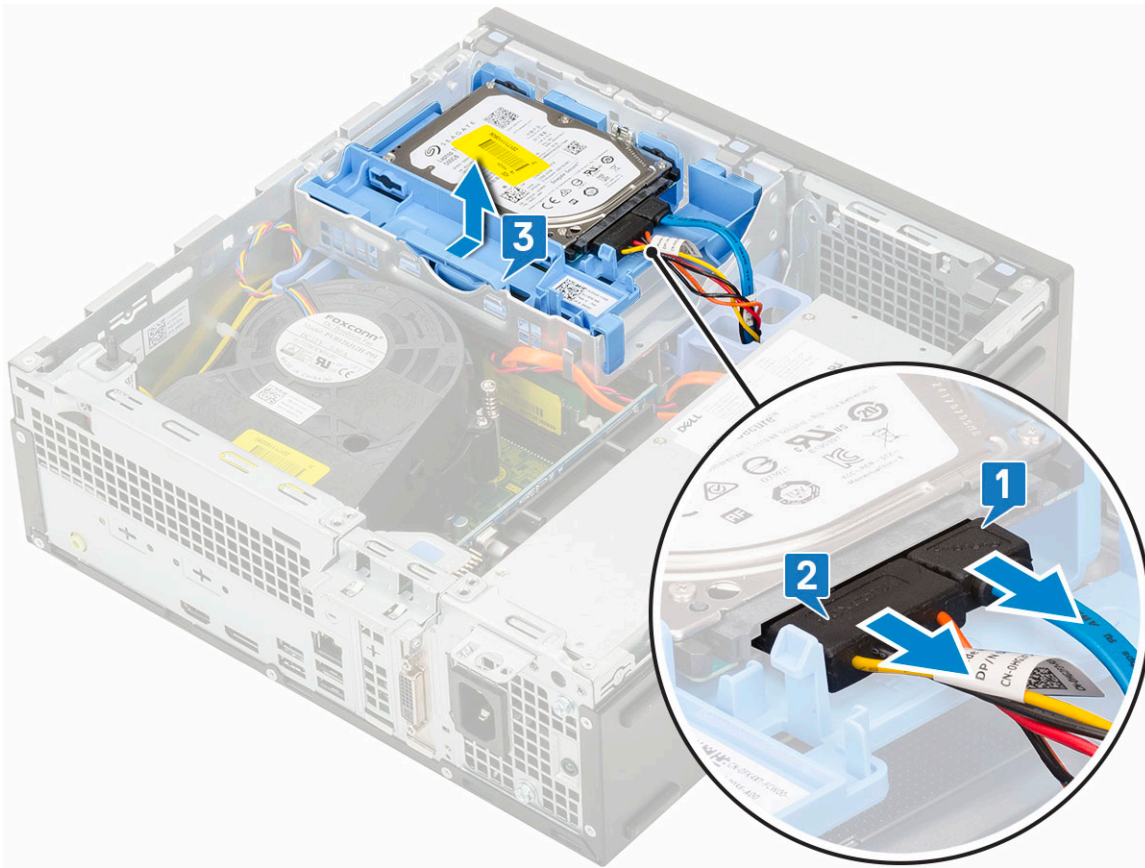

Einbauen der Festplattenbaugruppe

- 1 Setzen Sie die Festplattenbaugruppe in den Steckplatz auf dem System ein [1].
- 2 Schließen Sie das Netzkabel und das Festplattenlaufwerk an den Anschluss auf dem Festplattenlaufwerk an [2,3].

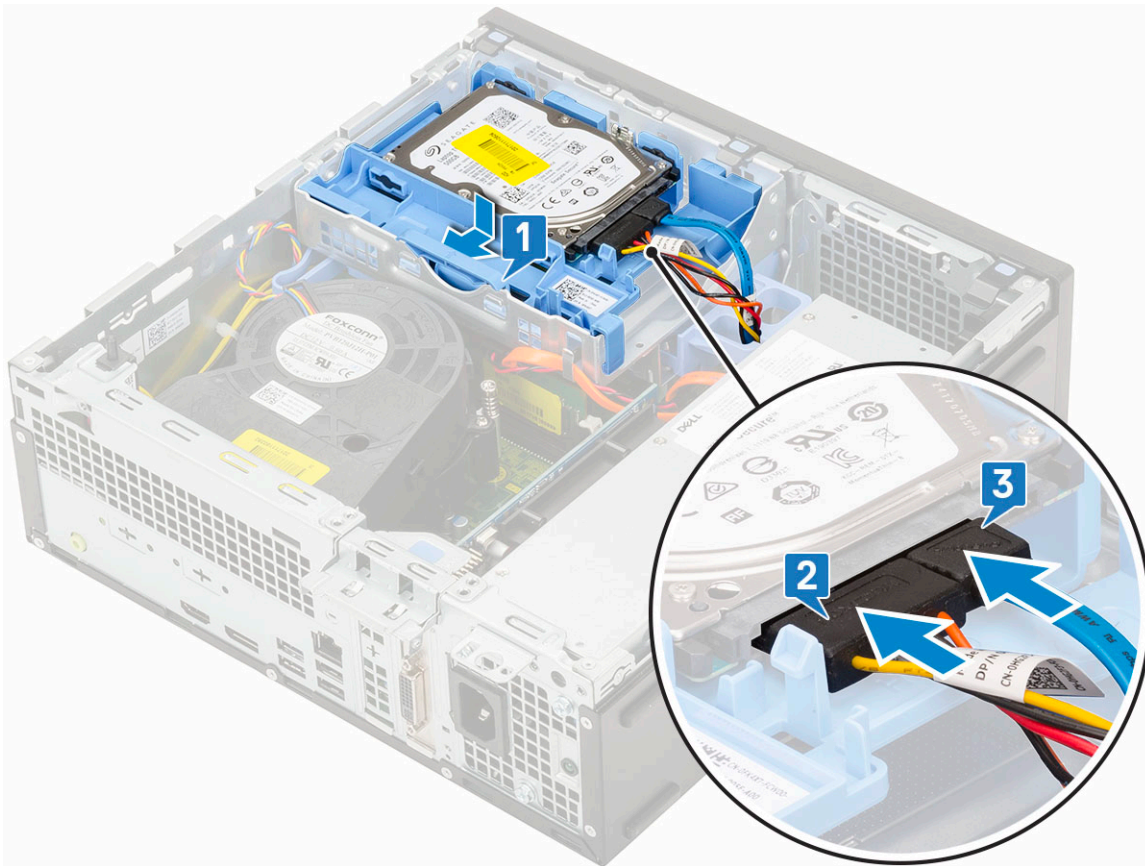

- 3 Bringen Sie die [Seitenabdeckung](#) an.
- 4 Folgen Sie den Anweisungen unter [Nach der Arbeit an Komponenten im Inneren des Computers](#).

Frontverkleidung

Entfernen der Frontverkleidung

- 1 Folgen Sie den Anweisungen unter [Vor der Arbeit an Komponenten im Inneren des Computers](#).
- 2 Entfernen Sie die [Seitenabdeckung](#).
- 3 So entfernen Sie die Frontverkleidung:
 - a Öffnen Sie die Haltezeugen, um die Frontverkleidung vom System zu lösen.
 - b Entfernen Sie die Frontverkleidung vom System.



Installieren der Frontverkleidung

- 1 Richten Sie die Frontverkleidung aus und führen Sie die Haltezungen auf der Frontverkleidung in die Schlitze auf dem System ein.
- 2 Drücken Sie auf die Blende, bis die Laschen einrasten.

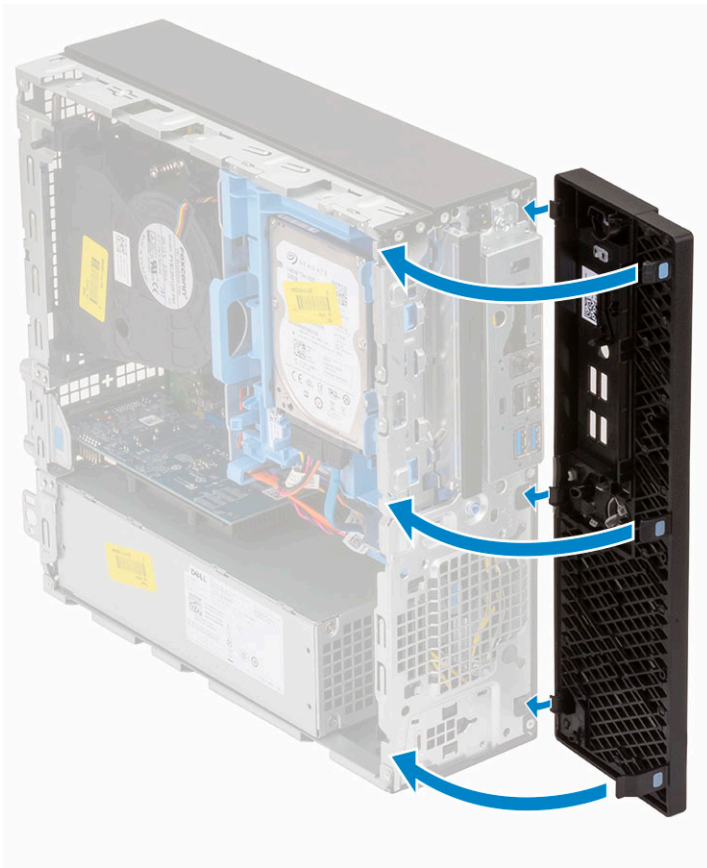

- 3 Bringen Sie die [Seitenabdeckung](#) an.
- 4 Folgen Sie den Anweisungen unter [Nach der Arbeit an Komponenten im Inneren des Computers](#).

Optisches Laufwerk

Entfernen des optischen Laufwerks

- 1 Folgen Sie den Anweisungen unter [Vor der Arbeit an Komponenten im Inneren des Computers](#).
- 2 Entfernen Sie folgende Komponenten:
 - a [Seitenabdeckung](#)
 - b [Frontblende](#)
- 3 So entfernen Sie das optische Laufwerk:
 - a Trennen Sie das Datenkabel und das Netzkabel des Festplattenlaufwerks von den Anschlüssen auf dem Festplattenlaufwerk [1, 2].

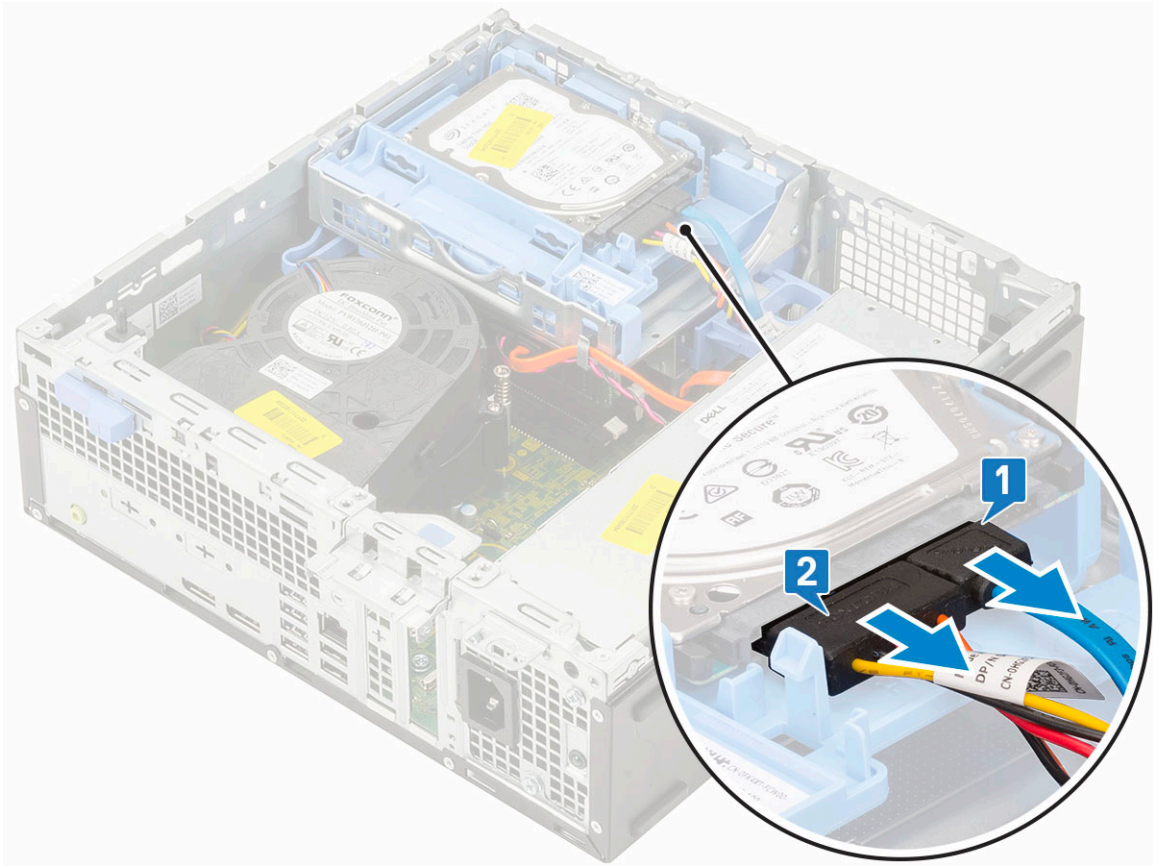

- b Verschieben Sie die Freigabelasche, um das Festplatten- und optische Modul zu entriegeln [1].
- c Heben Sie das Festplatten- und optische Modul an [2].

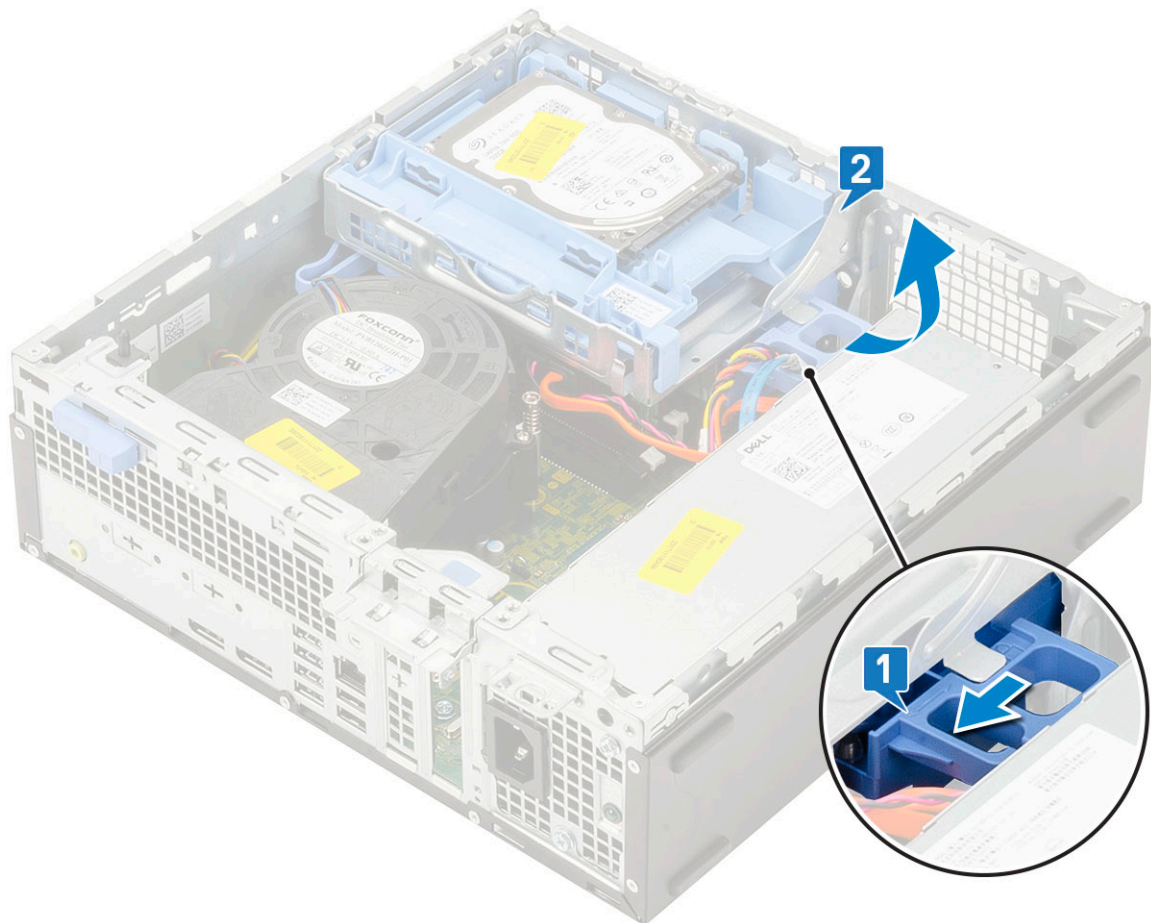

- d Trennen Sie das Datenkabel und Netzkabel des optischen Laufwerks von den Anschlüssen auf dem optischen Laufwerk [1, 2] und senken Sie das Festplatten- und optische Modul, bis es fest sitzt.

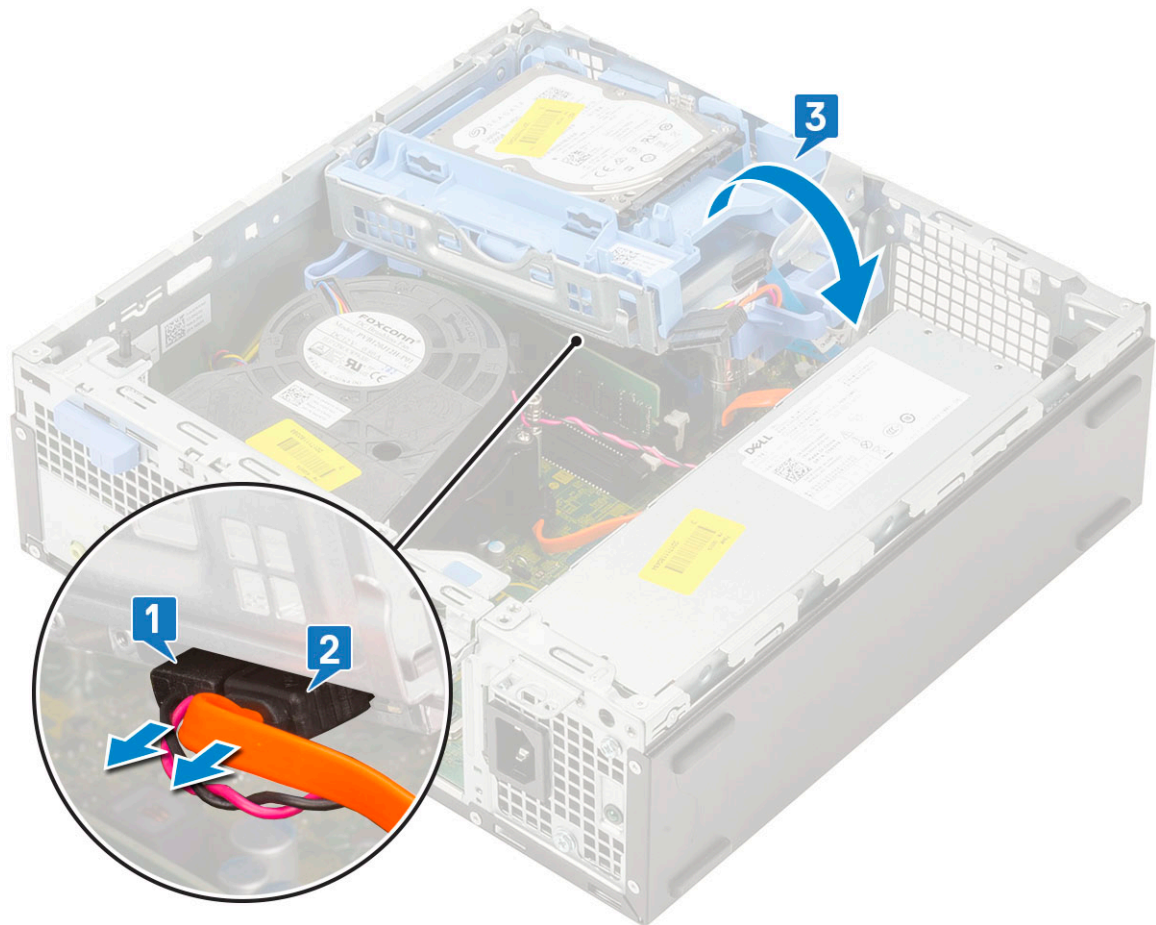

- e Drücken Sie auf den Freigabehebel auf dem optische Laufwerk [1] und ziehen Sie das optische Laufwerk aus dem System heraus [3].

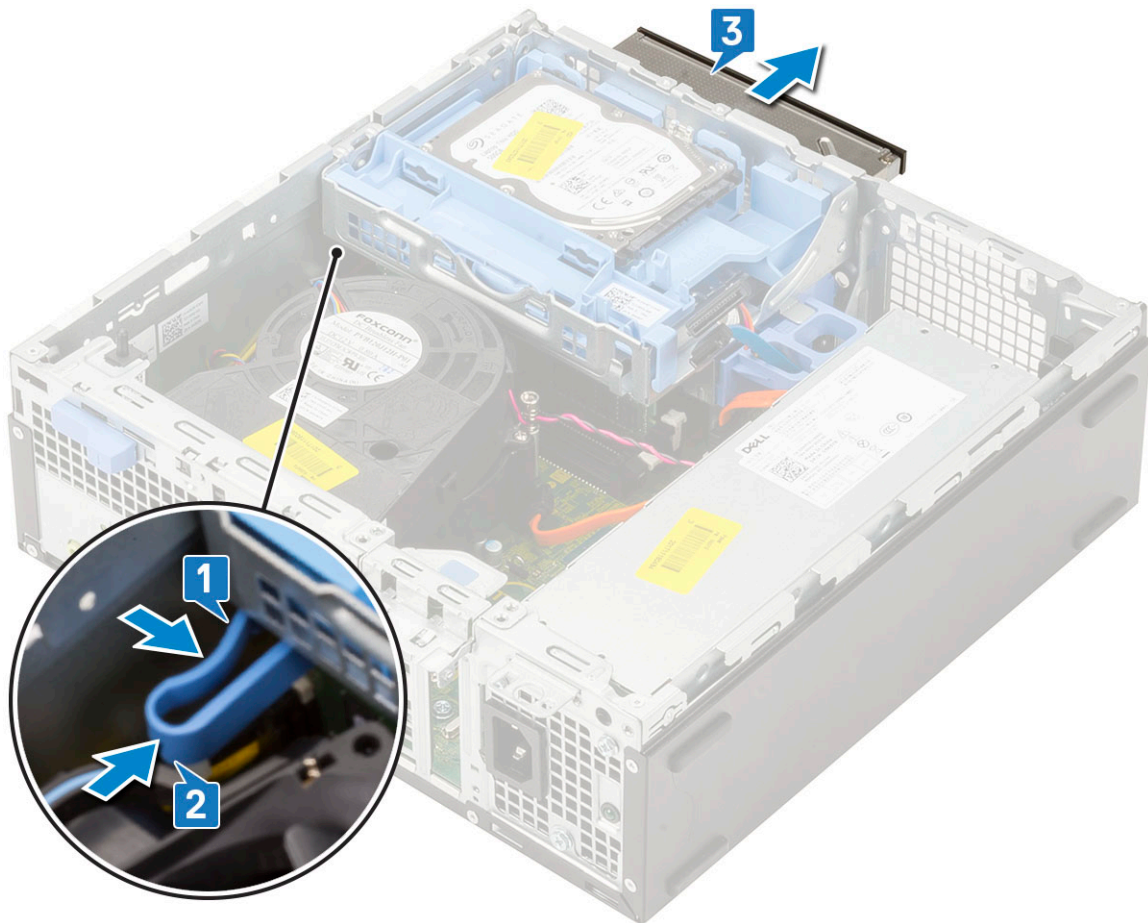

Installieren des optischen Laufwerks

- 1 Schieben Sie das optische Laufwerk in den entsprechenden Steckplatz im System [1].
- 2 Verschieben Sie die Freigabelasche, um das Festplatten- und optische Laufwerksmodul zu entriegeln [2].

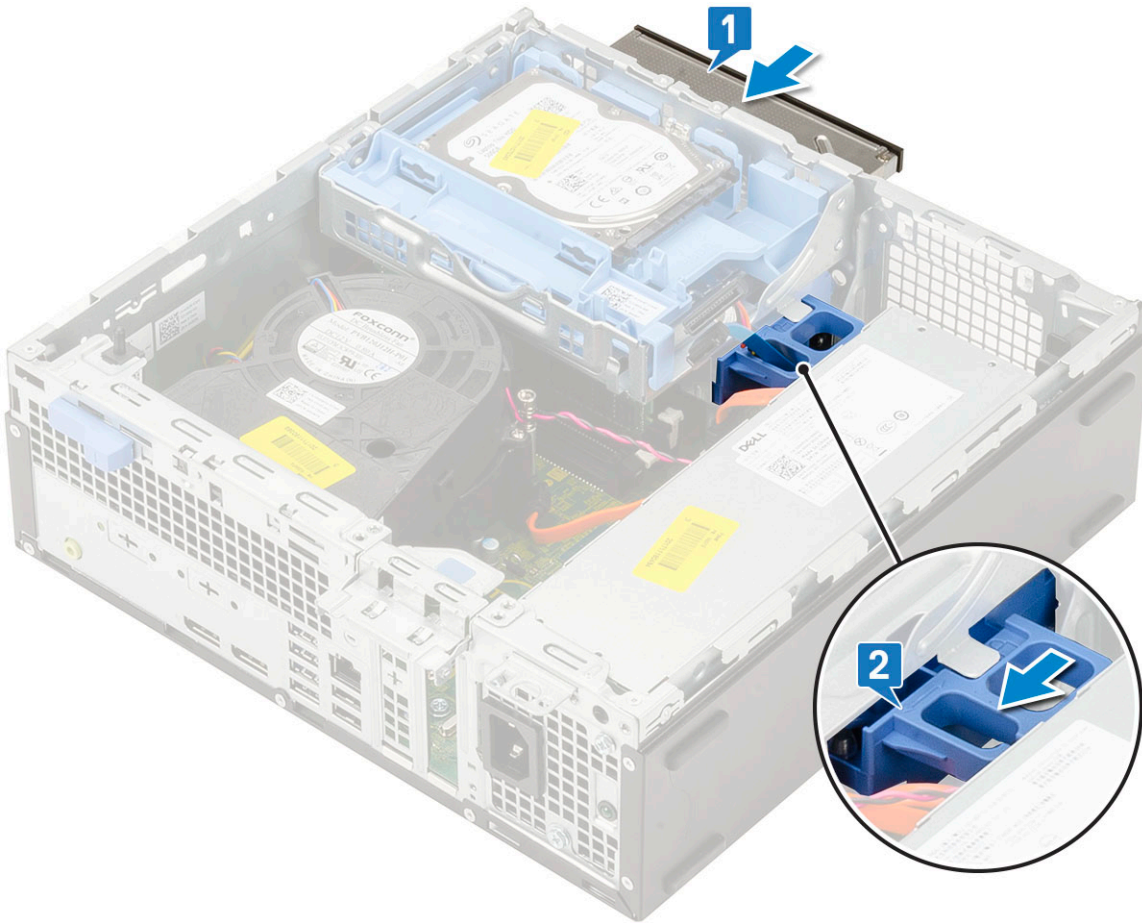

- 3 Heben Sie das Festplatten- und optische Laufwerksmodul [1] an und schließen Sie das Datenkabel und das Netzkabel des optischen Laufwerks an den Anschlüssen auf dem optischen Laufwerk an [2, 3].

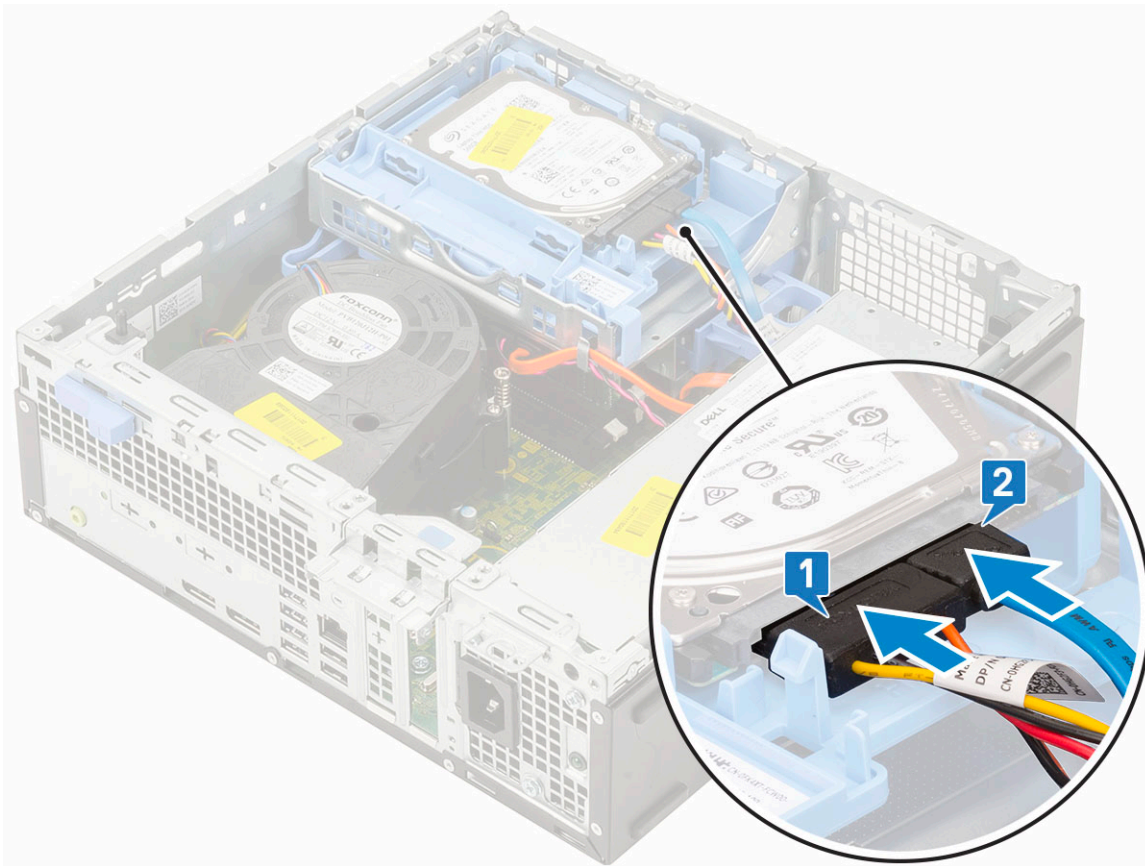

5 Verschieben Sie die Freigabelasche, um das Modul zu verriegeln [2].

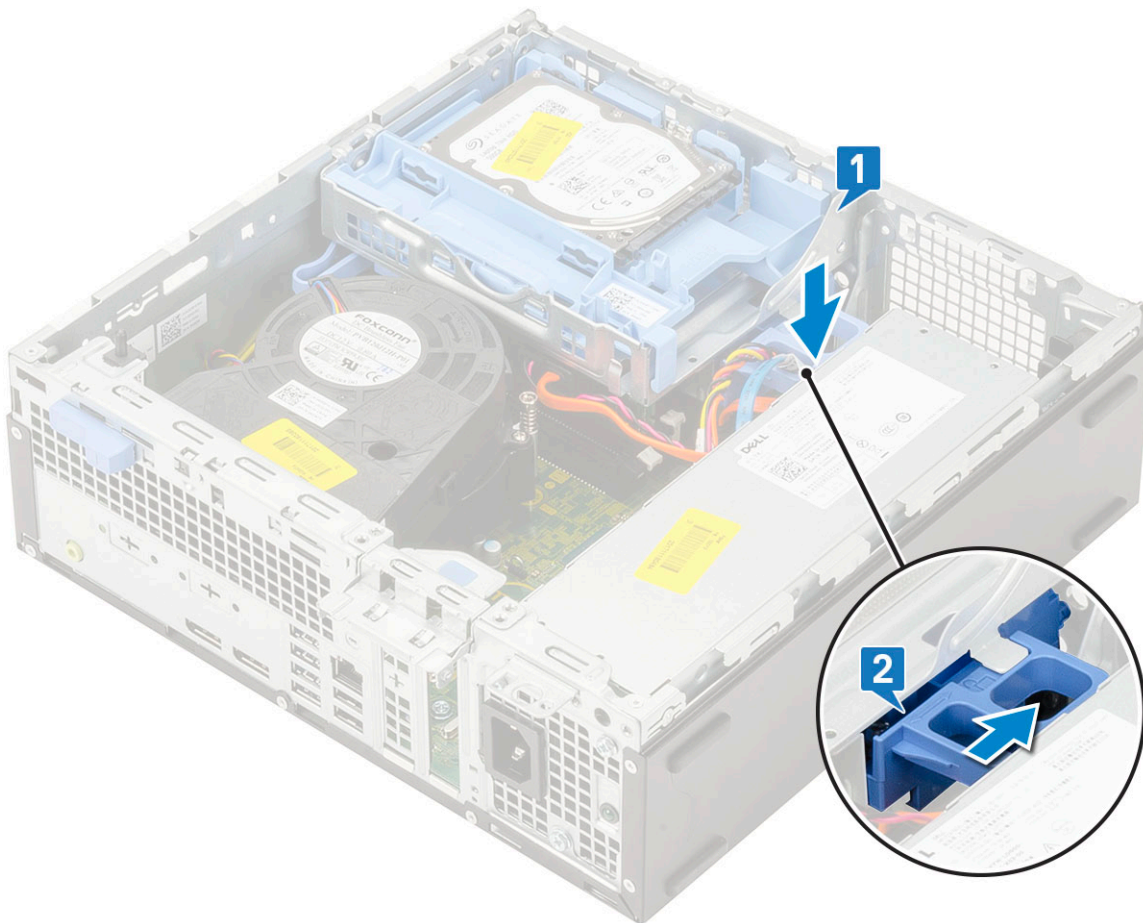

- 6 Bauen Sie folgende Komponenten ein:
 - a Frontblende
 - b Seitenabdeckung
- 7 Folgen Sie den Anweisungen unter [Nach der Arbeit an Komponenten im Inneren des Computers](#).

Festplattenlaufwerk und optisches Laufwerksmodul

Entfernen des Festplatten- und optischen Laufwerksmoduls

- 1 Folgen Sie den Anweisungen unter [Vor der Arbeit an Komponenten im Inneren des Computers](#).
- 2 Entfernen Sie folgende Komponenten:
 - a Seitenabdeckung
 - b Frontblende
 - c HDD-Einheit
- 3 So entriegeln Sie das Festplatten- und optische Laufwerksmodul:
 - a Entfernen Sie die Kabel des optischen Laufwerks [1] und des Festplattenlaufwerks [2] aus der Halteklammer bzw. der HDD-ODD-Freigabelasche.

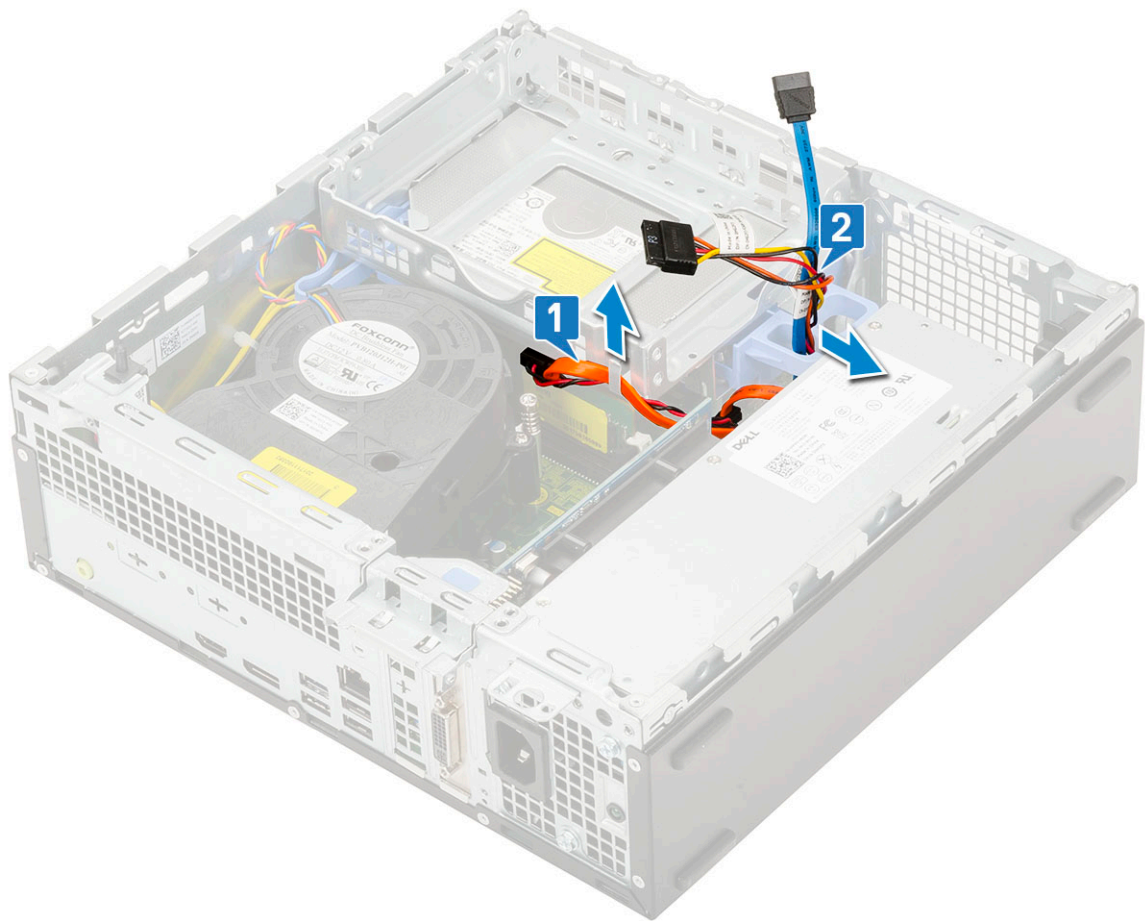

- b Verschieben Sie die Freigabelasche, um das Festplatten- und optische Modul zu entriegeln [1].
- c Heben Sie das Festplatten- und optische Modul an [2].

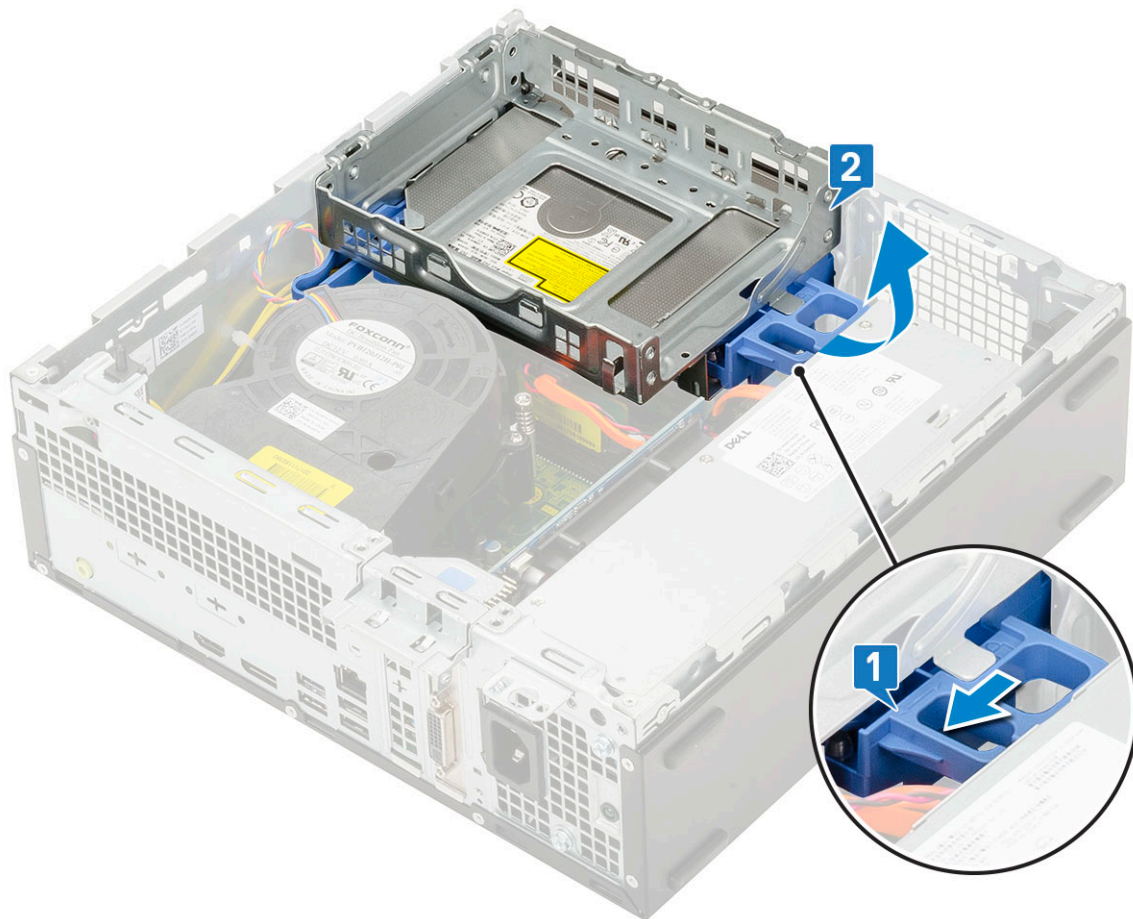

- 4 So entfernen Sie das Festplatten- und optische Laufwerksmodul:
 - a Trennen Sie das Datenkabel und das Netzkabel des optischen Laufwerks von den Anschlüssen auf dem optischen Laufwerk [1, 2].
 - b Verschieben das Festplatten- und optische Laufwerksmodul und heben Sie es aus dem System [3].

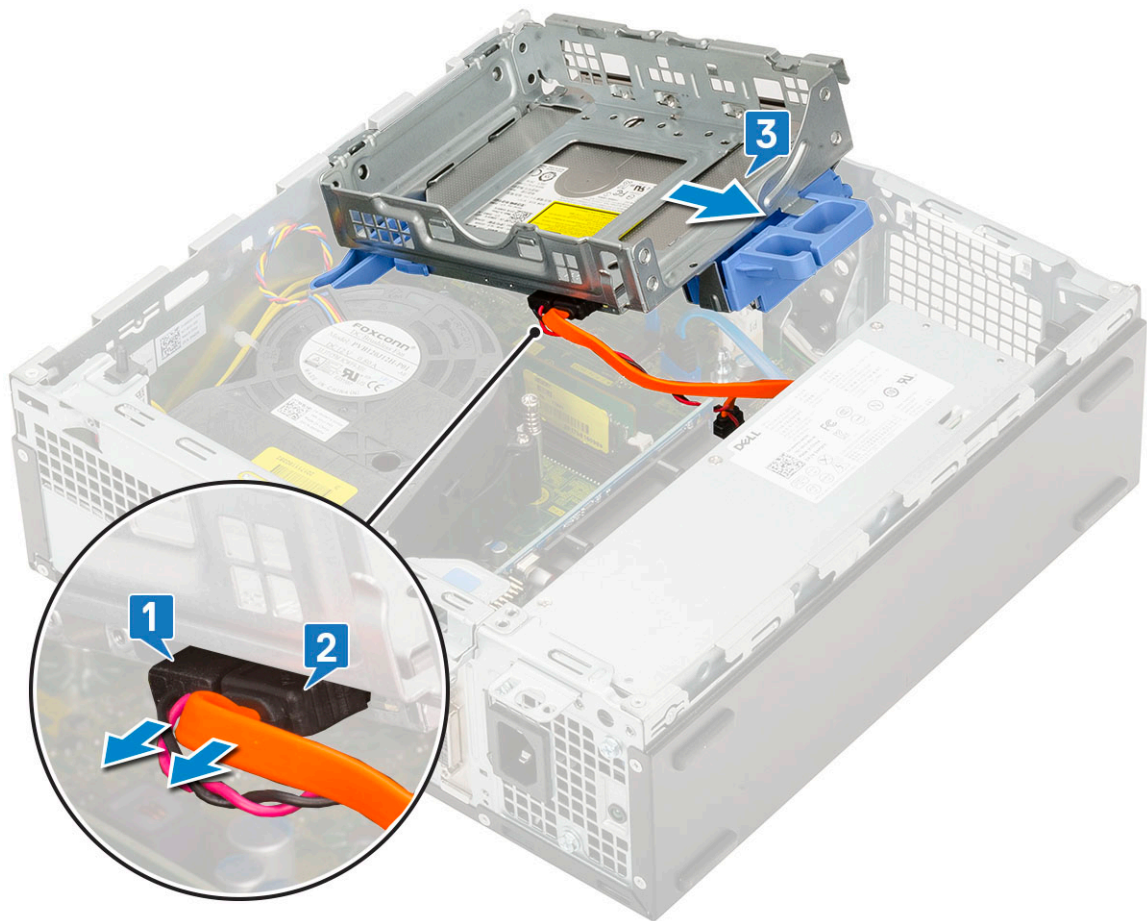

Einbauen des Festplatten- und optischen Laufwerksmoduls

- 1 Setzen Sie die Haltezeugen auf dem Festplatten- und optischen Laufwerksmodul in den Steckplatz auf dem System in einem Winkel von 30 Grad ein [1].
- 2 Schließen Sie das Datenkabel und das Netzkabel des optischen Laufwerks an die Anschlüsse auf dem optischen Laufwerk an [2, 3].

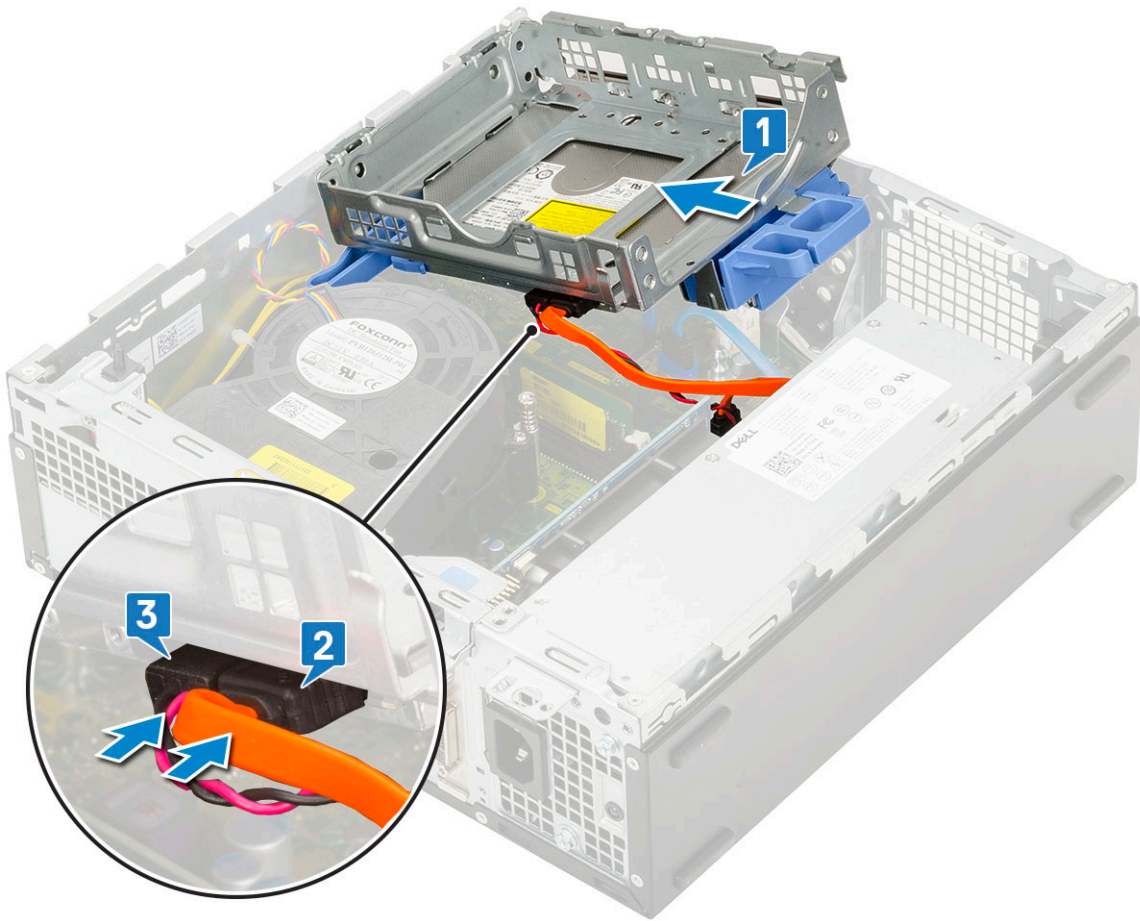

- 3 Setzen Sie das Festplatten- und optische Laufwerksmodul in den entsprechenden Steckplatz ein [1].
- 4 Verschieben Sie die Freigabelasche, um das Modul zu verriegeln [2].

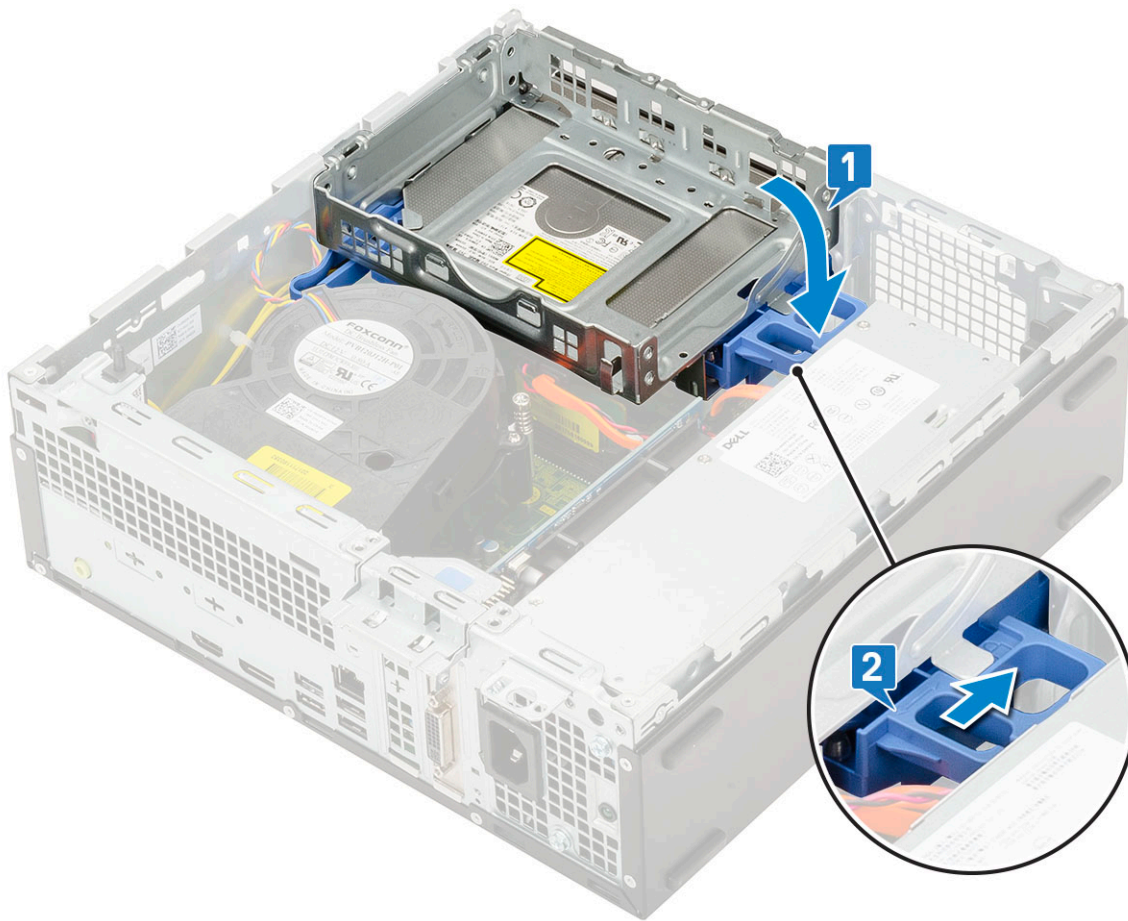

- 5 Führen Sie die Daten- und Netzkabel des Festplattenlaufwerks durch die HDD-ODD-Freigabelasche [1].
- 6 Führen Sie die Daten- und Netzkabel des optischen Laufwerks durch die Halteklammern [2].

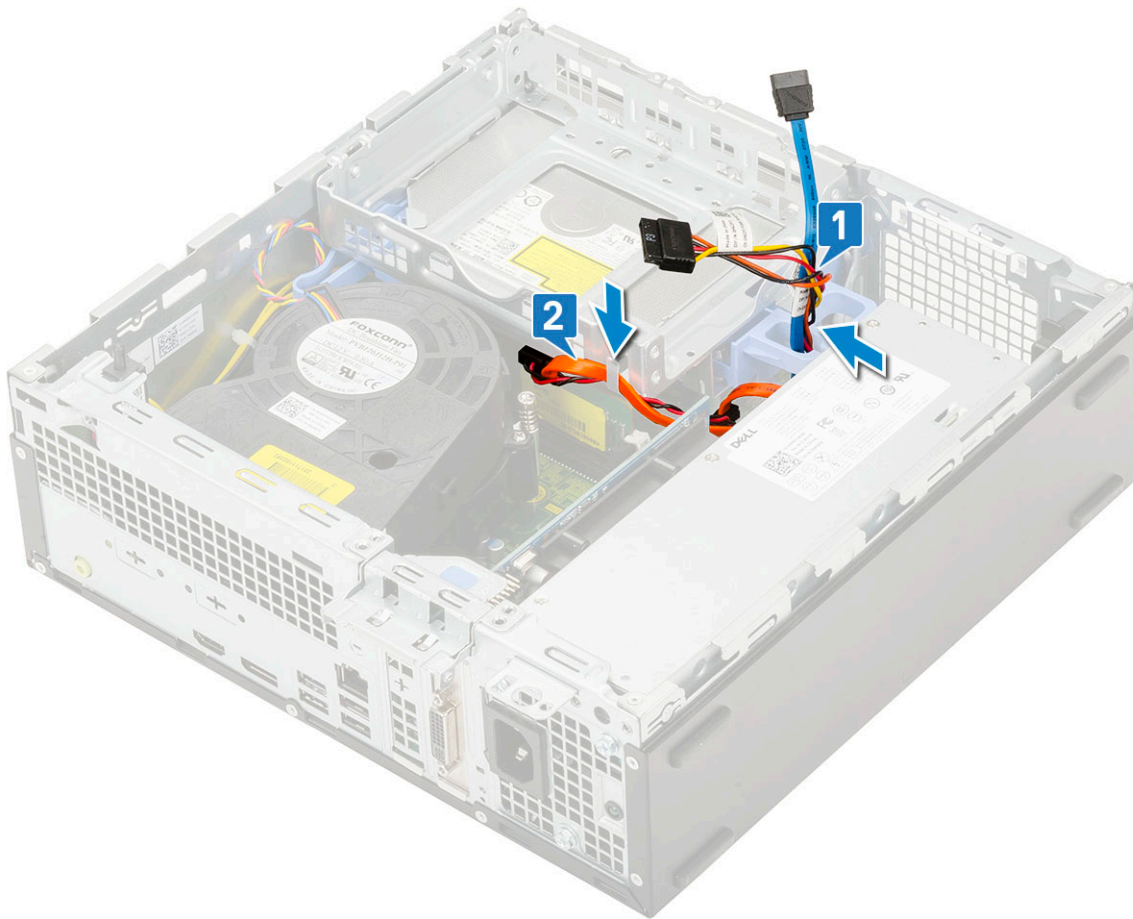

- 7 Bauen Sie folgende Komponenten ein:
 - a HDD-Einheit
 - b Frontblende
 - c Seitenabdeckung
- 8 Folgen Sie den Anweisungen unter [Nach der Arbeit an Komponenten im Inneren des Computers](#).

Speichermodul

Entfernen des Speichermoduls

- 1 Folgen Sie den Anweisungen unter [Vor der Arbeit an Komponenten im Inneren des Computers](#).
- 2 Entfernen Sie folgende Komponenten:
 - a Seitenabdeckung
 - b Frontblende
 - c HDD-Einheit
 - d Festplatten- und optisches Laufwerksmodul
- 3 So entfernen Sie das Speicher-Modul:
 - a Lösen Sie die Haltezungen von beiden Seiten, um das Speichermodul aus dem Anschluss zu heben [1].
 - b Entfernen Sie das Speichermodul von der Systemplatine [2].

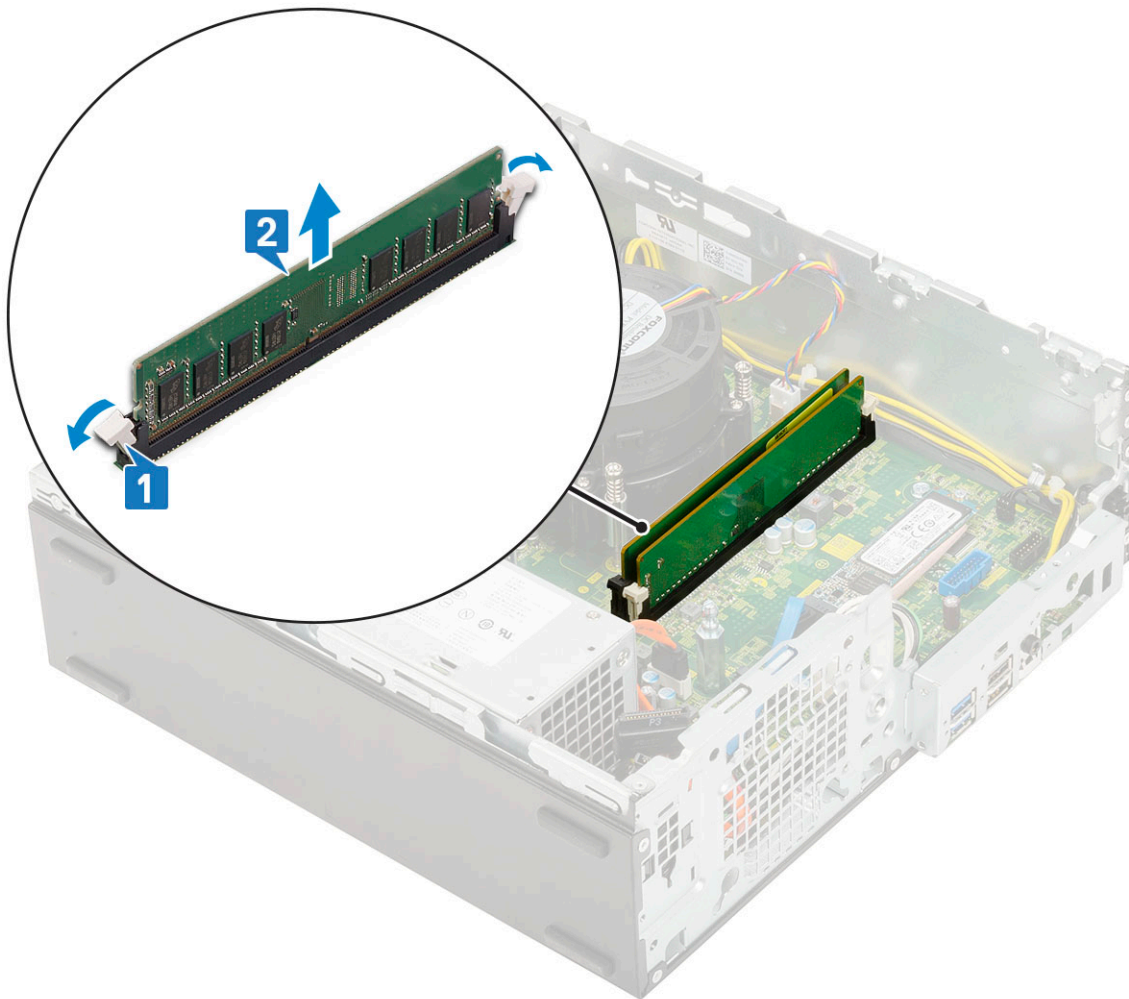

Einsetzen des Speichermoduls

- 1 Richten Sie die Kerbe am Speichermodul an der Lasche des Speichermodul-Anschlusses aus.
- 2 Setzen Sie das Speichermodul in den Speichermodulsockel ein [1].
- 3 Drücken Sie auf das Speichermodul, bis die Speichermodul-Haltezungen einrasten [2].

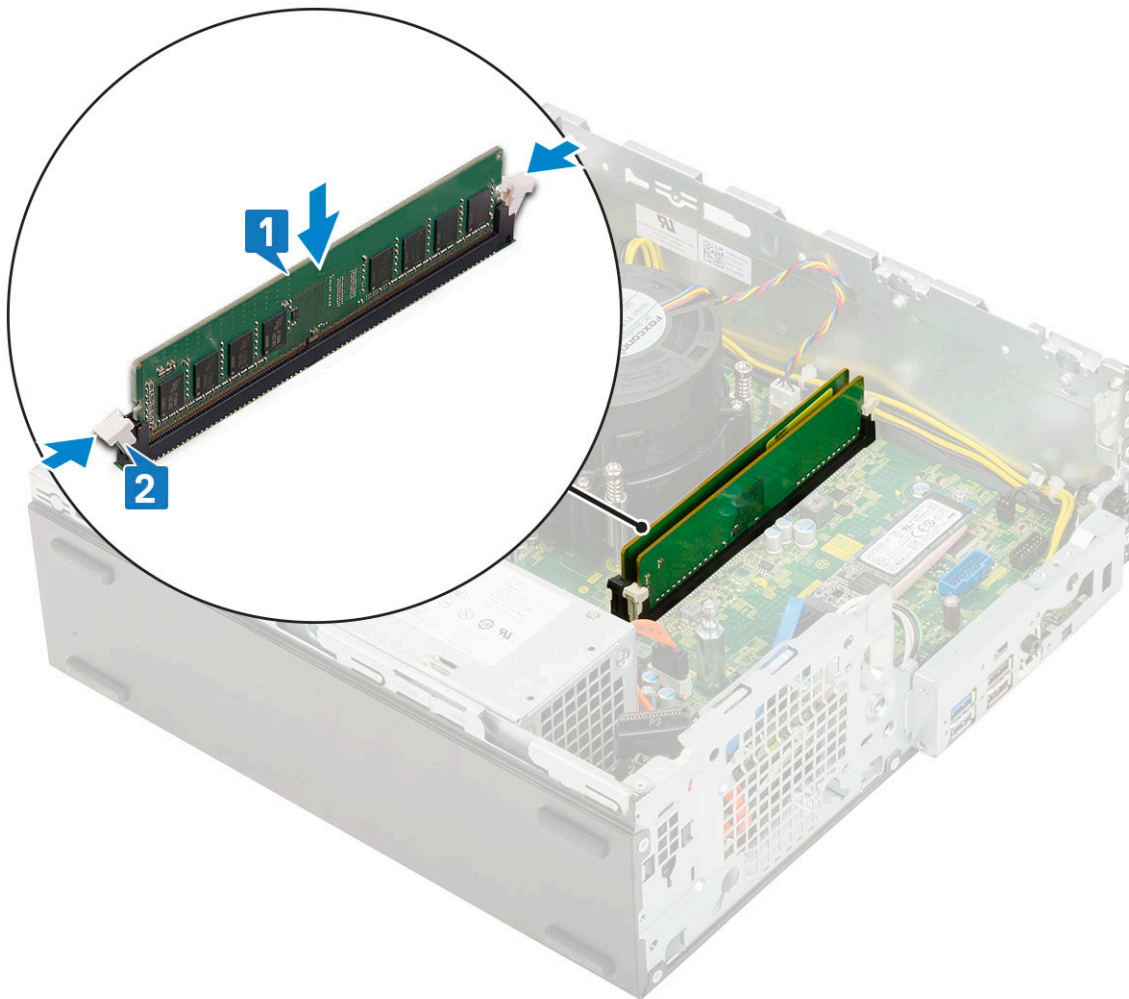

- 4 Bauen Sie folgende Komponenten ein:
 - a Festplatten- und optisches Laufwerksmodul
 - b HDD-Einheit
 - c Frontblende
 - d Seitenabdeckung
- 5 Folgen Sie den Anweisungen unter [Nach der Arbeit an Komponenten im Inneren des Computers](#).

Kühlkörperlüfter

Entfernen des Kühlkörperlüfters

- 1 Folgen Sie den Anweisungen unter [Vor der Arbeit an Komponenten im Inneren des Computers](#).
- 2 Entfernen Sie folgende Komponenten:
 - a Seitenabdeckung
 - b Frontblende
 - c HDD-Einheit
 - d Festplatten- und optisches Laufwerksmodul
- 3 So entfernen Sie den Kühlkörperlüfter:
 - a Trennen Sie das Kabel des Kühlkörperlüfters vom Anschluss auf der Systemplatine [1].
 - b Entfernen Sie die 3 Schrauben, mit denen der Lüfter am Kühlkörper befestigt ist [2].
 - c Nehmen Sie den Kühlkörperlüfter vom System ab [3].

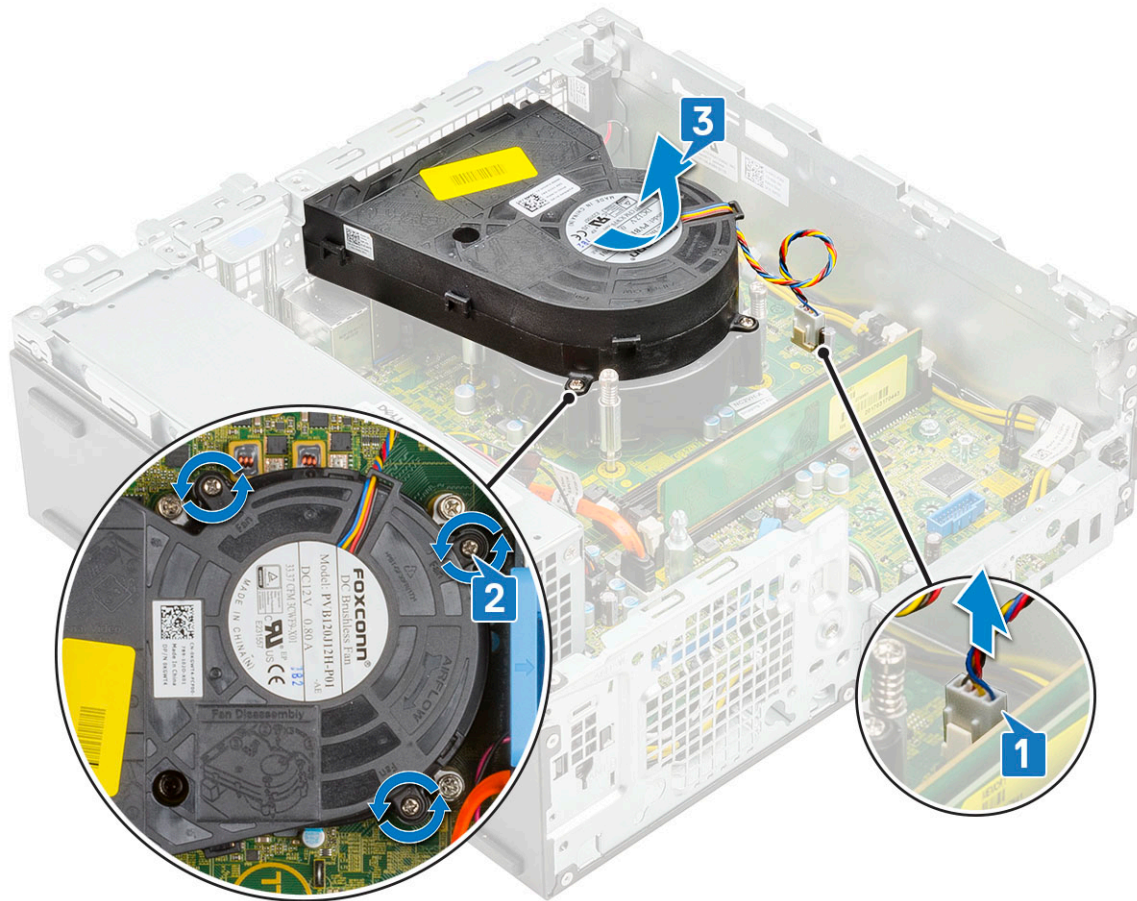

Installieren des Kühlkörperlüfters

- 1 Richten Sie den Kühlkörperlüfter auf dem Kühlkörper aus [1].
- 2 Befestigen Sie den Lüfter mit den 3 Schrauben am Kühlkörper [2].
- 3 Schließen Sie das Kabel des Kühlkörperlüfters an den Anschluss auf der Systemplatine an [3].

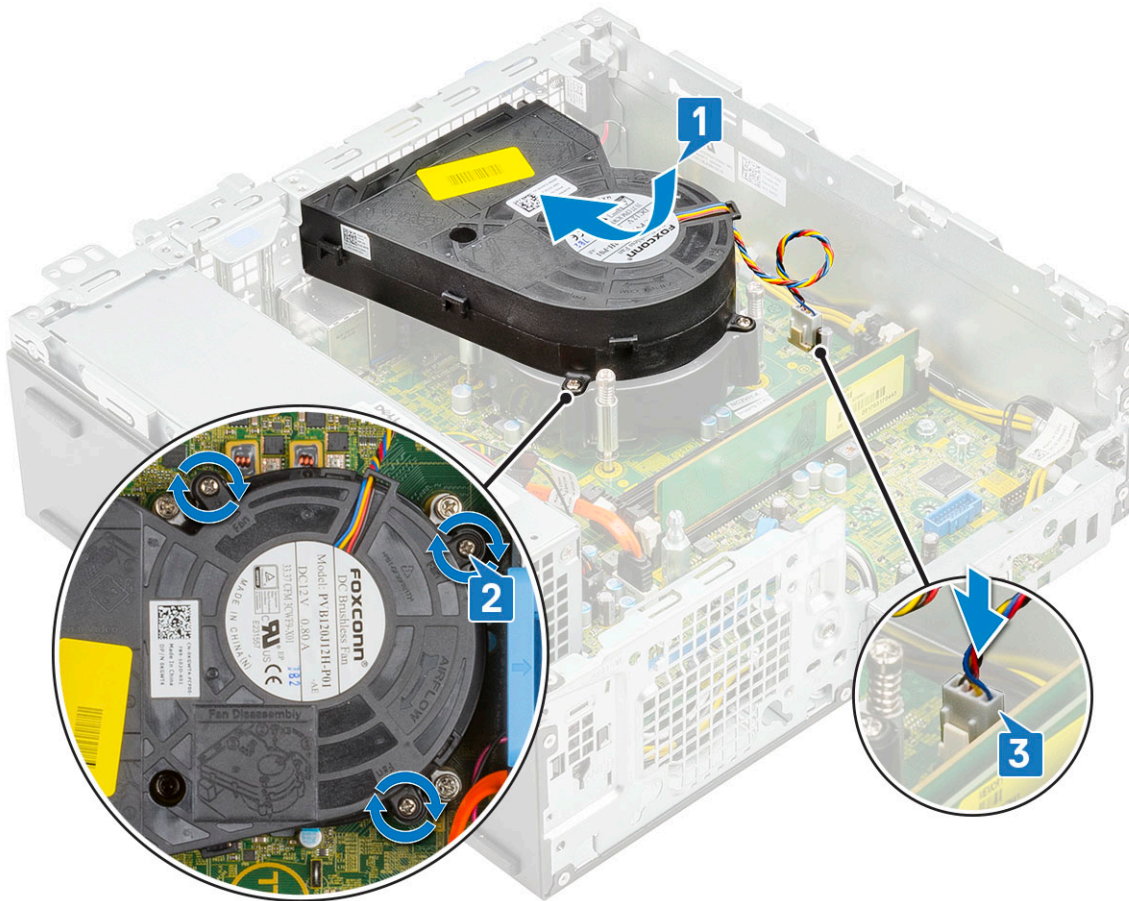

- 4 Bauen Sie folgende Komponenten ein:
 - a Festplatten- und optisches Laufwerksmodul
 - b HDD-Einheit
 - c Frontblende
 - d Seitenabdeckung
- 5 Folgen Sie den Anweisungen unter [Nach der Arbeit an Komponenten im Inneren des Computers](#).

Kühlkörper

Entfernen des Kühlkörpermoduls

- 1 Folgen Sie den Anweisungen unter [Vor der Arbeit an Komponenten im Inneren des Computers](#).
- 2 Entfernen Sie folgende Komponenten:
 - a Seitenabdeckung
 - b Frontblende
 - c HDD-Einheit
 - d Festplatten- und optisches Laufwerksmodul
 - e Kühlkörperlüfter
- 3 So entfernen Sie den Kühlkörper:
 - a Entfernen Sie die Kühlkörperabdeckung vom Kühlkörper.

ⓘ ANMERKUNG: Lösen Sie die Schrauben in sequenzieller Reihenfolge (1,2,3,4) wie auf der Systemplatine angegeben.

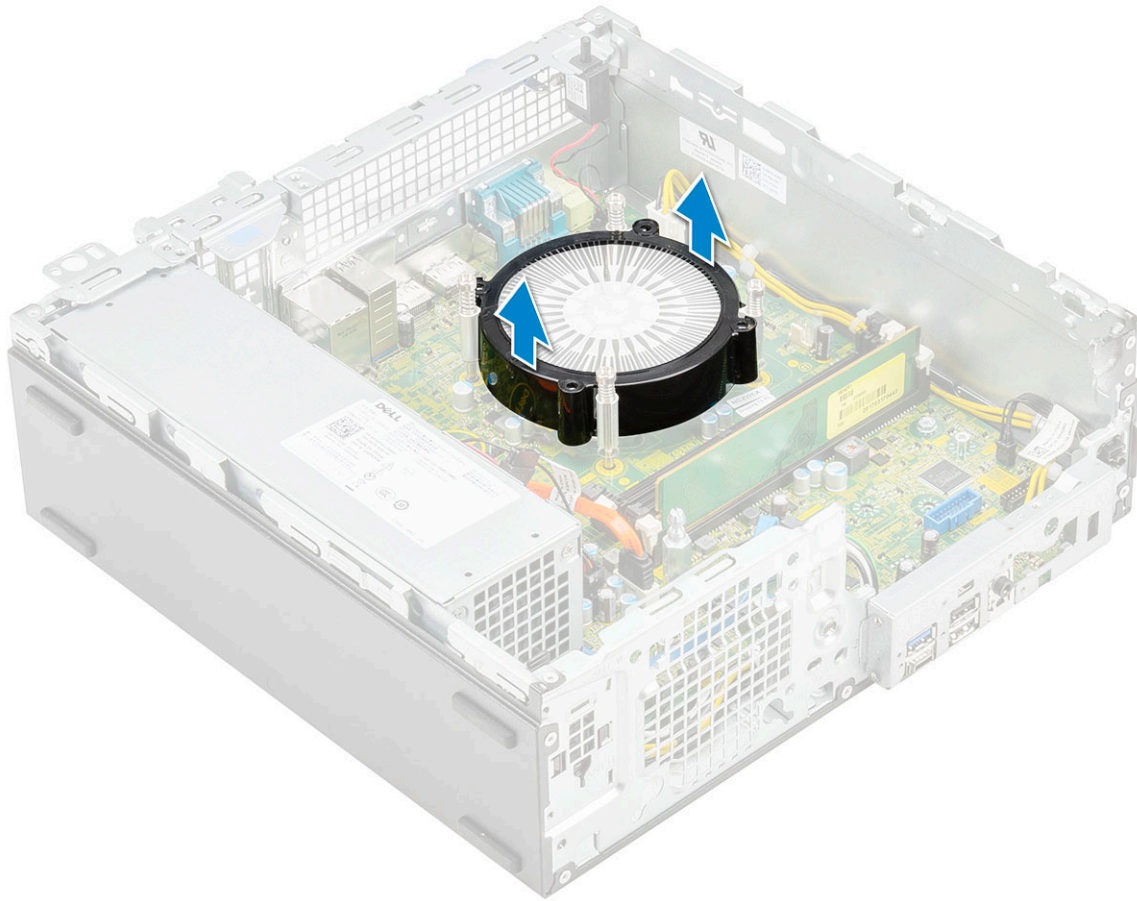

b Lösen Sie die 4 unverlierbaren Schrauben, mit denen der Kühlkörper befestigt ist [1], und heben Sie ihn vom System ab [2].

ⓘ ANMERKUNG: Lösen Sie die Schrauben in sequenzieller Reihenfolge (1,2,3,4) wie auf der Systemplatine angegeben.

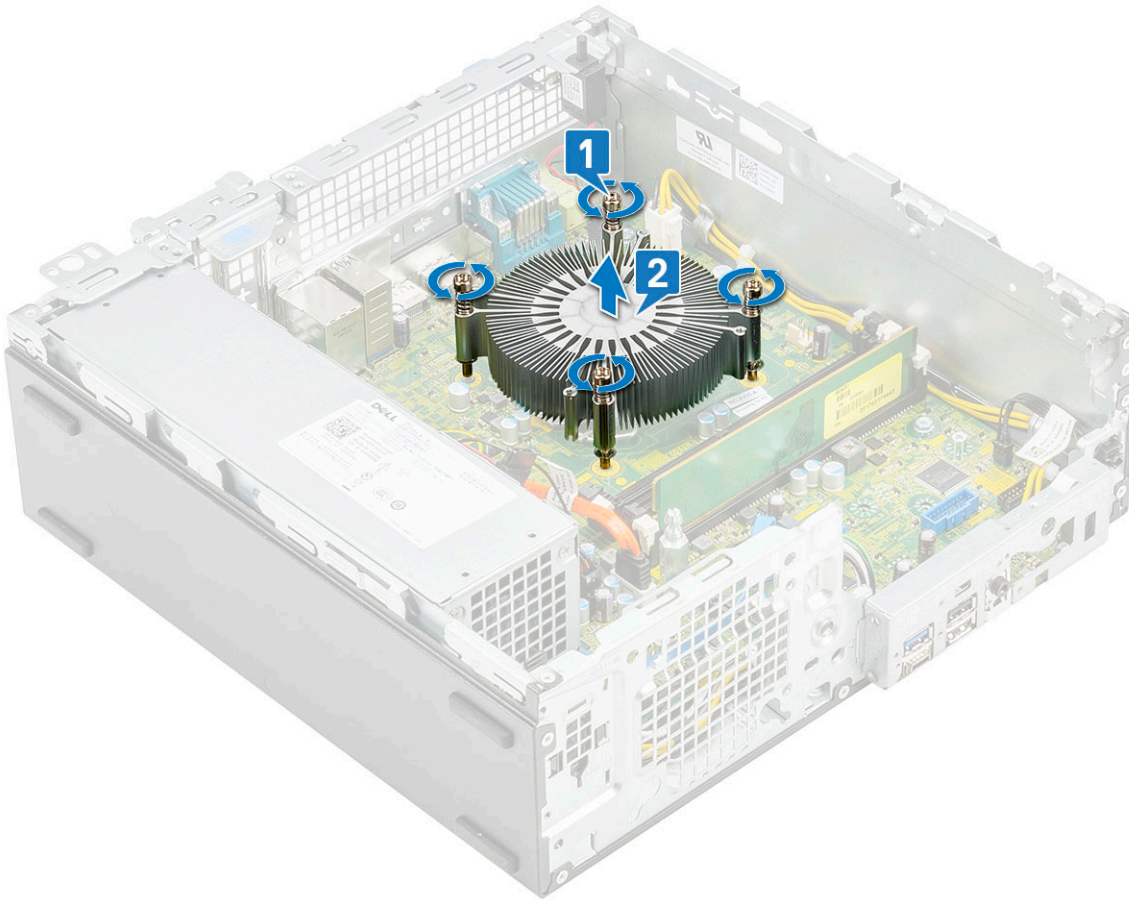

Einbauen des Kühlkörpers

- 1 Richten Sie den Kühlkörper auf dem Prozessor aus [1].
- 2 Ziehen Sie die 4 unverlierbaren Schrauben fest, um die Kühlkörperbaugruppe an der Systemplatine zu befestigen [2].

ⓘ ANMERKUNG: Ziehen Sie die Schrauben in sequenzieller Reihenfolge (1,2,3,4), wie auf der Systemplatine angegeben, fest.

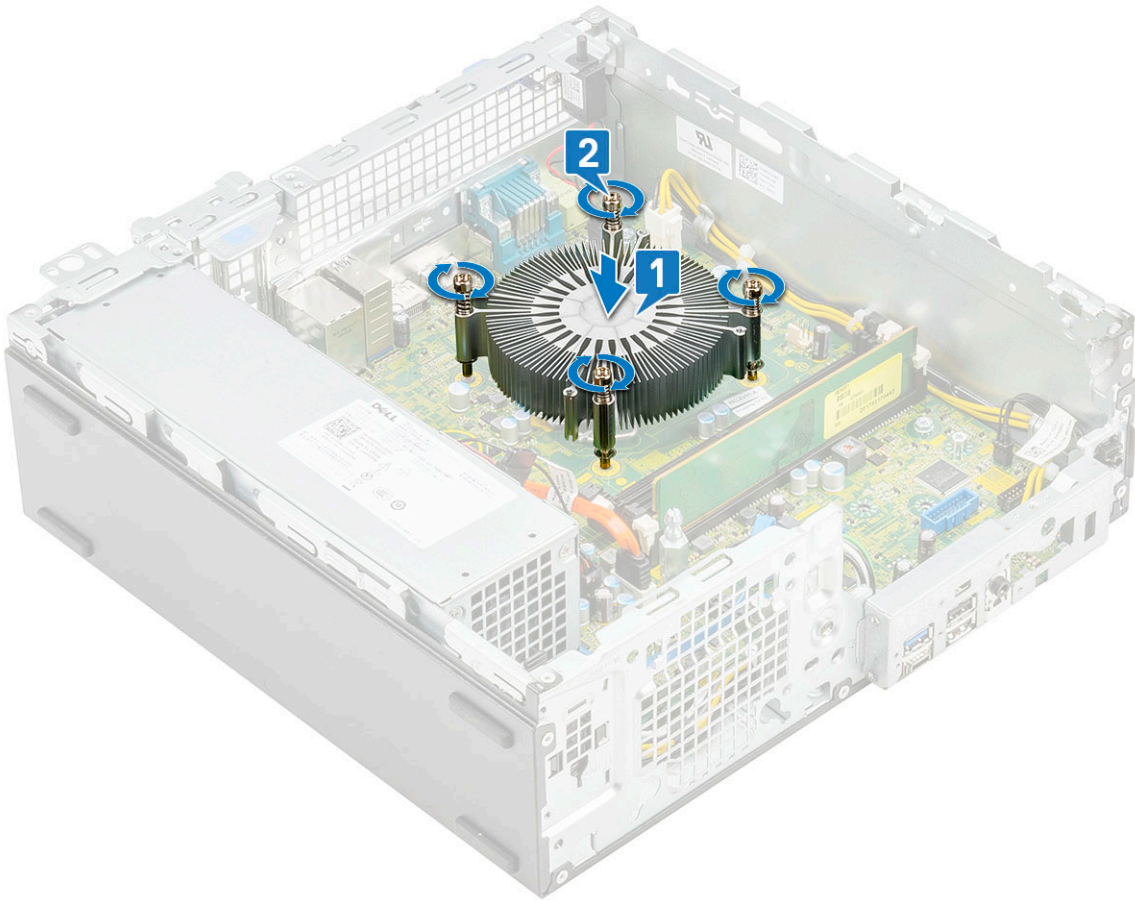

- 3 Setzen Sie die Kühlerabdeckung auf den Kühler.

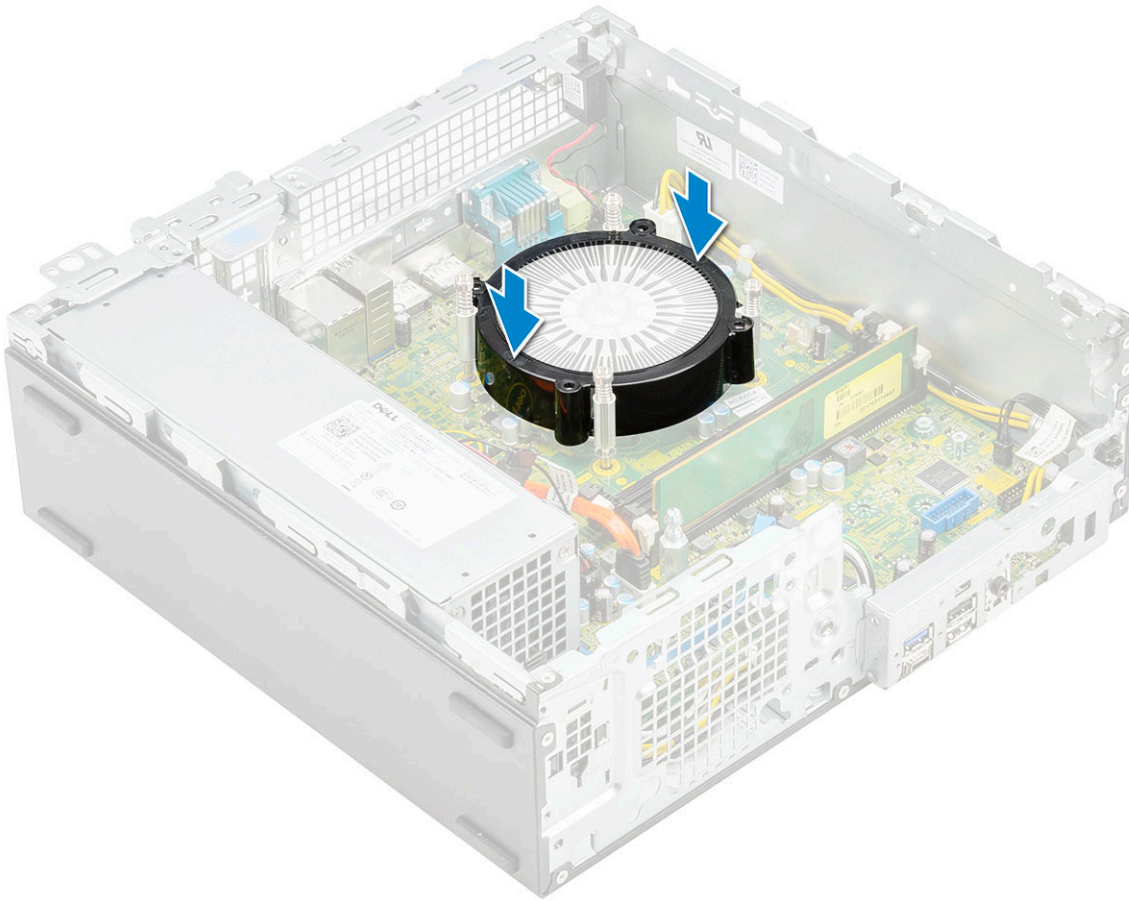

- 4 Bauen Sie folgende Komponenten ein:
 - a [Kühlkörperlüfter](#)
 - b [Festplatten- und optisches Laufwerksmodul](#)
 - c [HDD-Einheit](#)
 - d [Frontblende](#)
 - e [Seitenabdeckung](#)
- 5 Folgen Sie den Anweisungen unter [Nach der Arbeit an Komponenten im Inneren des Computers](#).

Eingriffsschalter

Entfernen des Eingriffsschalters

- 1 Folgen Sie den Anweisungen unter [Vor der Arbeit an Komponenten im Inneren des Computers](#).
- 2 Entfernen Sie folgende Komponenten:
 - a [Seitenabdeckung](#)
 - b [Frontblende](#)
 - c [HDD-Einheit](#)
 - d [Festplatten- und optisches Laufwerksmodul](#)
 - e [Kühlkörperlüfter](#)
 - f [Kühlkörper](#)
- 3 So entfernen Sie den Eingriffsschalter:
 - a Trennen Sie das Kabel des Eingriffsschalters vom Anschluss auf der Systemplatine [1].
 - b Verschieben Sie den Eingriffsschalter und heben Sie ihn aus dem System heraus [2].

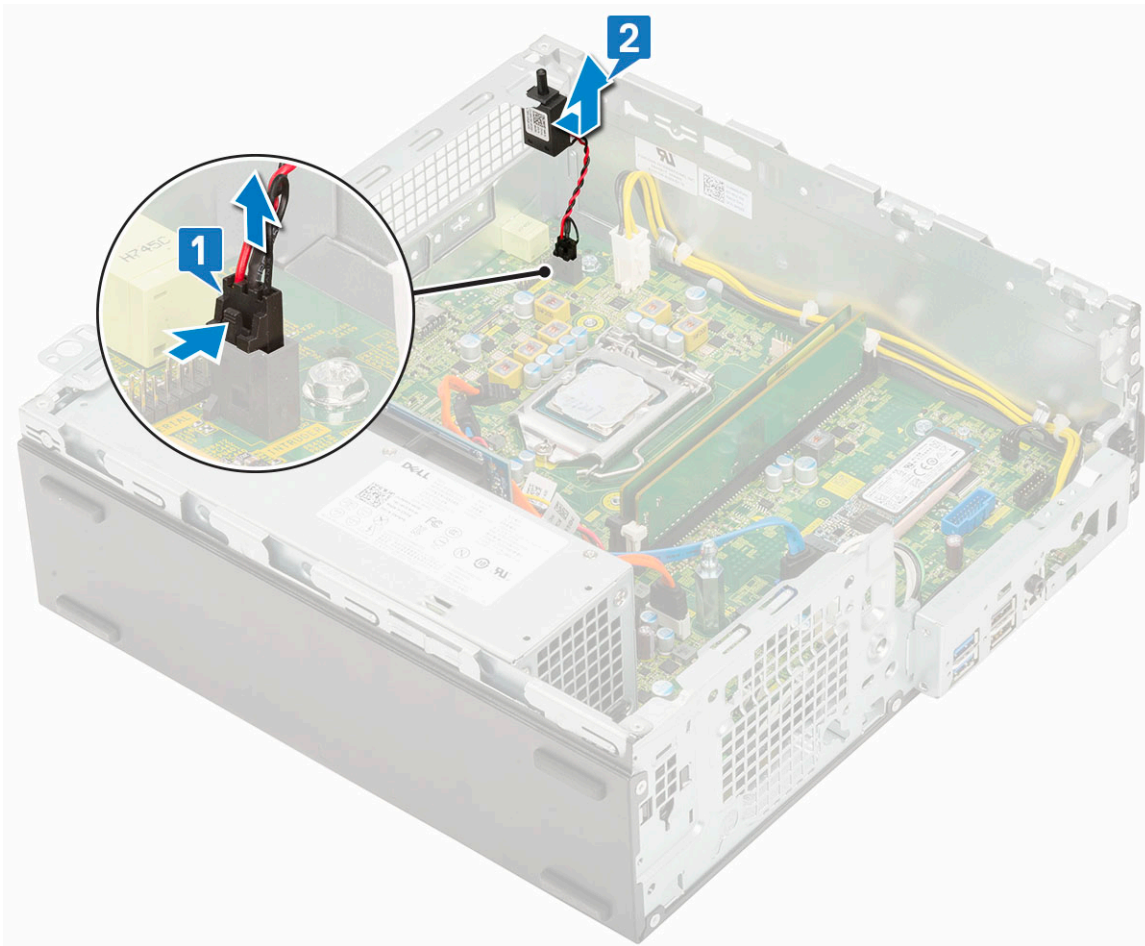

Installieren des Eingriffsschalters

- 1 Setzen Sie den Eingriffsschalter in den Steckplatz im Gehäuse ein [1].
- 2 Schließen Sie das Kabel des Eingriffsschalters an der Systemplatine an [2].

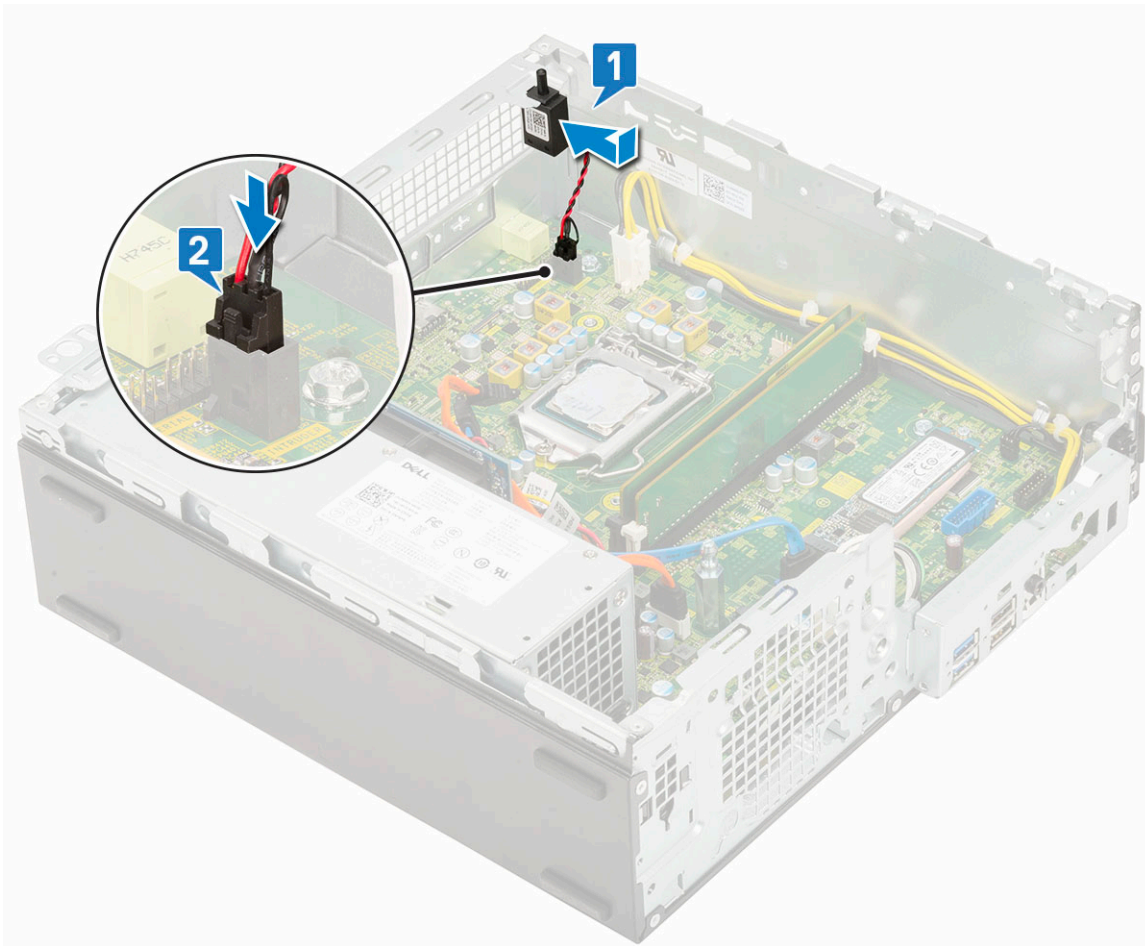

- 3 Bauen Sie folgende Komponenten ein:
 - a Kühlkörper
 - b Kühlkörperlüfter
 - c Festplatten- und optisches Laufwerksmodul
 - d HDD-Einheit
 - e Frontblende
 - f Seitenabdeckung
- 4 Folgen Sie den Anweisungen unter [Nach der Arbeit an Komponenten im Inneren des Computers.](#)

Netzschalter

Entfernen des Netzschalters

- 1 Folgen Sie den Anweisungen unter [Vor der Arbeit an Komponenten im Inneren des Computers.](#)
- 2 Entfernen Sie folgende Komponenten:
 - a Seitenabdeckung
 - b Frontblende
 - c HDD-Einheit
 - d Festplatten- und optisches Laufwerksmodul
- 3 So entfernen Sie den Netzschalter:
 - a Trennen Sie das Netzschalterkabel von der Systemplatine [1].
 - b Drücken Sie auf die Netzschalter-Haltezungen und ziehen Sie den Netzschalter aus dem System [2] [3].

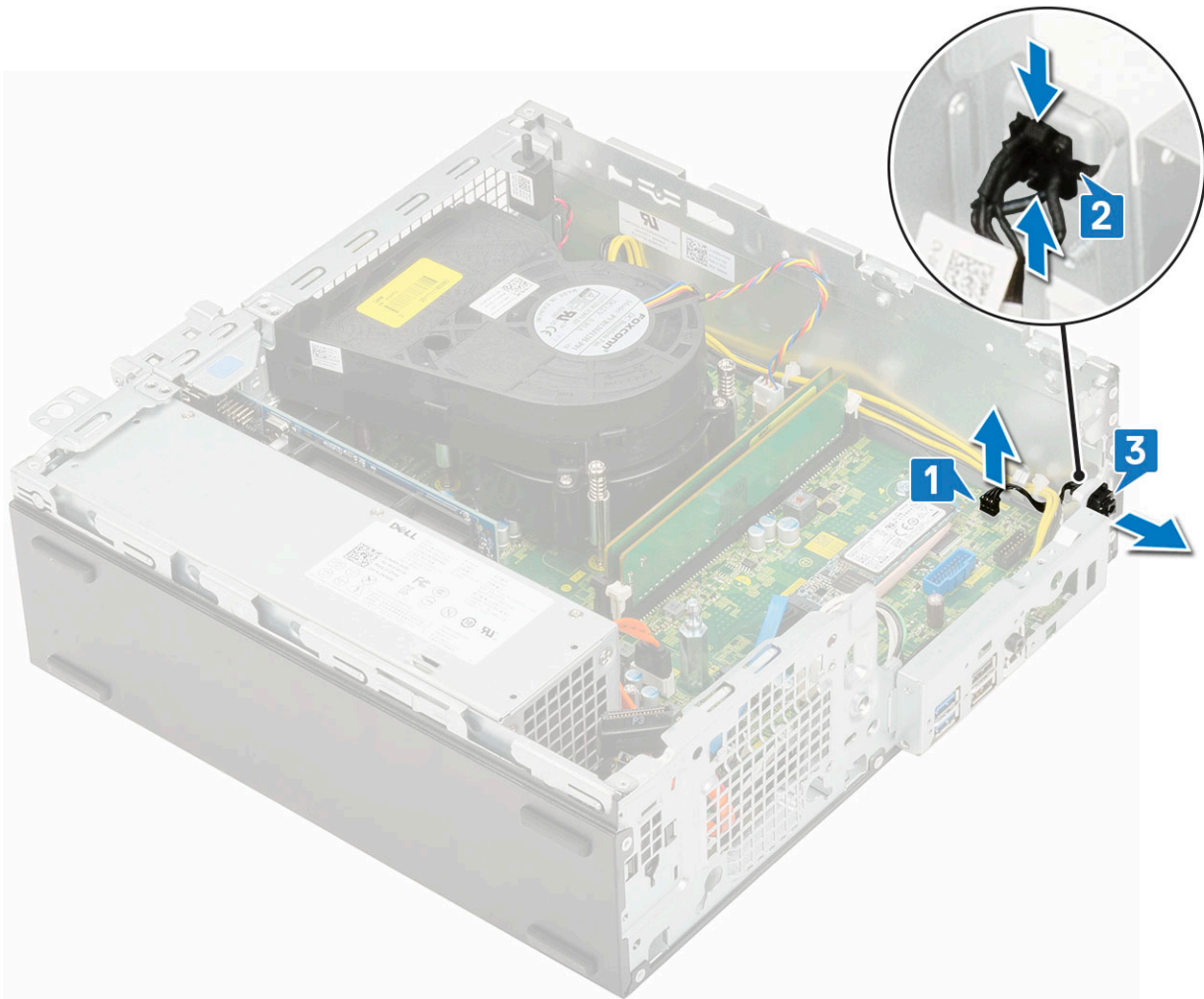

Einbauen des Betriebsschalters

- 1 Schieben Sie das Netzschaltermodul in den Steckplatz am Gehäuse, bis es einrastet [1, 2].
- 2 Schließen Sie das Netzschalterkabel an den Anschluss auf der Systemplatine an [3].

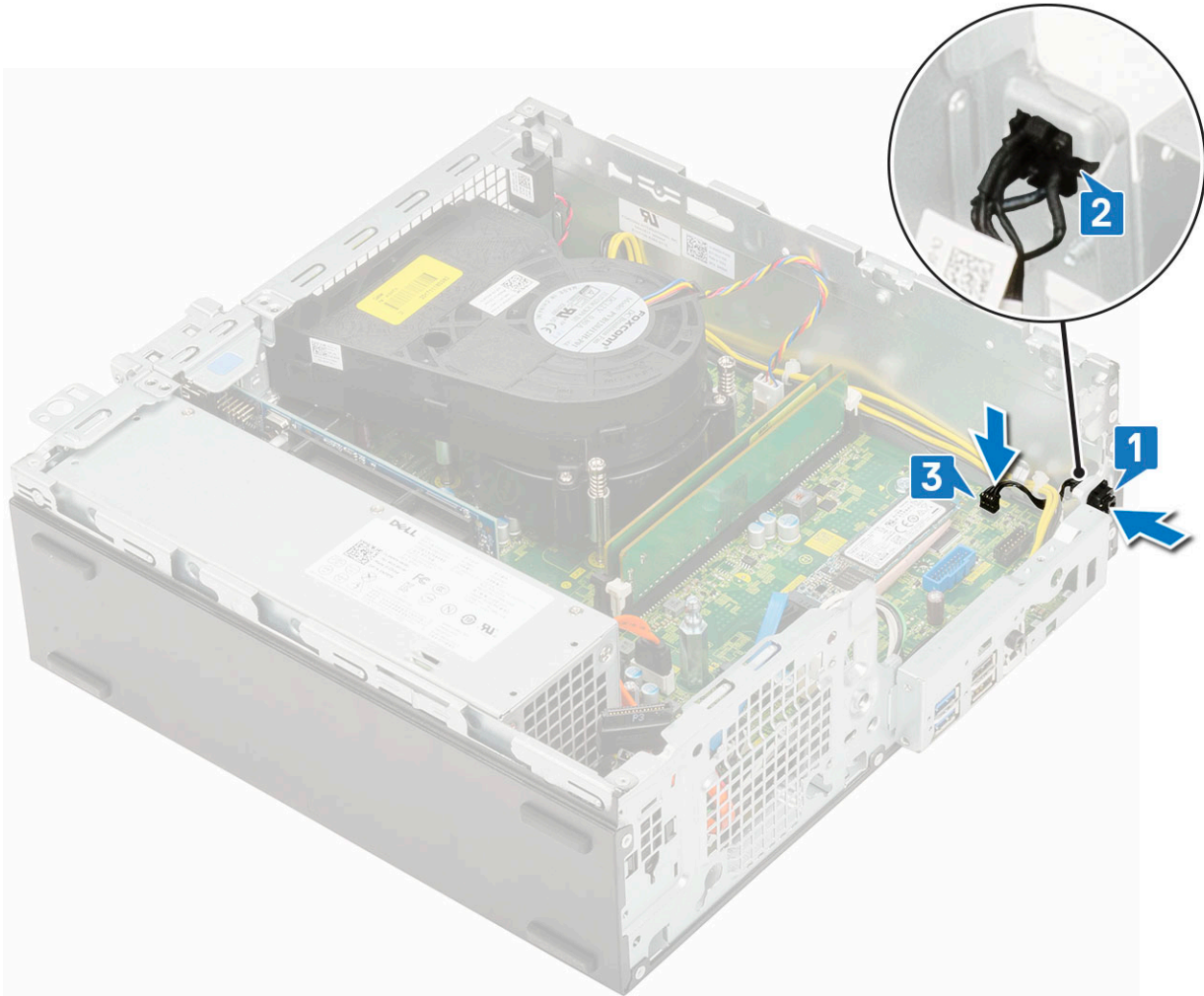

- 3 Bauen Sie folgende Komponenten ein:
 - a Festplatten- und optisches Laufwerksmodul
 - b HDD-Einheit
 - c Frontblende
 - d Seitenabdeckung
- 4 Folgen Sie den Anweisungen unter [Nach der Arbeit an Komponenten im Inneren des Computers](#).

Prozessor

Entfernen des Prozessors

- 1 Folgen Sie den Anweisungen unter [Vor der Arbeit an Komponenten im Inneren des Computers](#).
- 2 Entfernen Sie folgende Komponenten:
 - a Seitenabdeckung
 - b Frontblende
 - c HDD-Einheit
 - d Festplatten- und optisches Laufwerksmodul
 - e Kühlkörperlüfter
 - f Kühlkörper
- 3 So entfernen Sie den Prozessor:
 - a Lösen Sie den Sockelhebel, indem Sie den Hebel nach unten und unter der Lasche an der Prozessorabdeckung hervorziehen [1].

- b Heben Sie den Hebel nach oben und heben Sie die Prozessorabdeckung an [2].
- c Heben Sie den Prozessor aus dem Sockel [3].

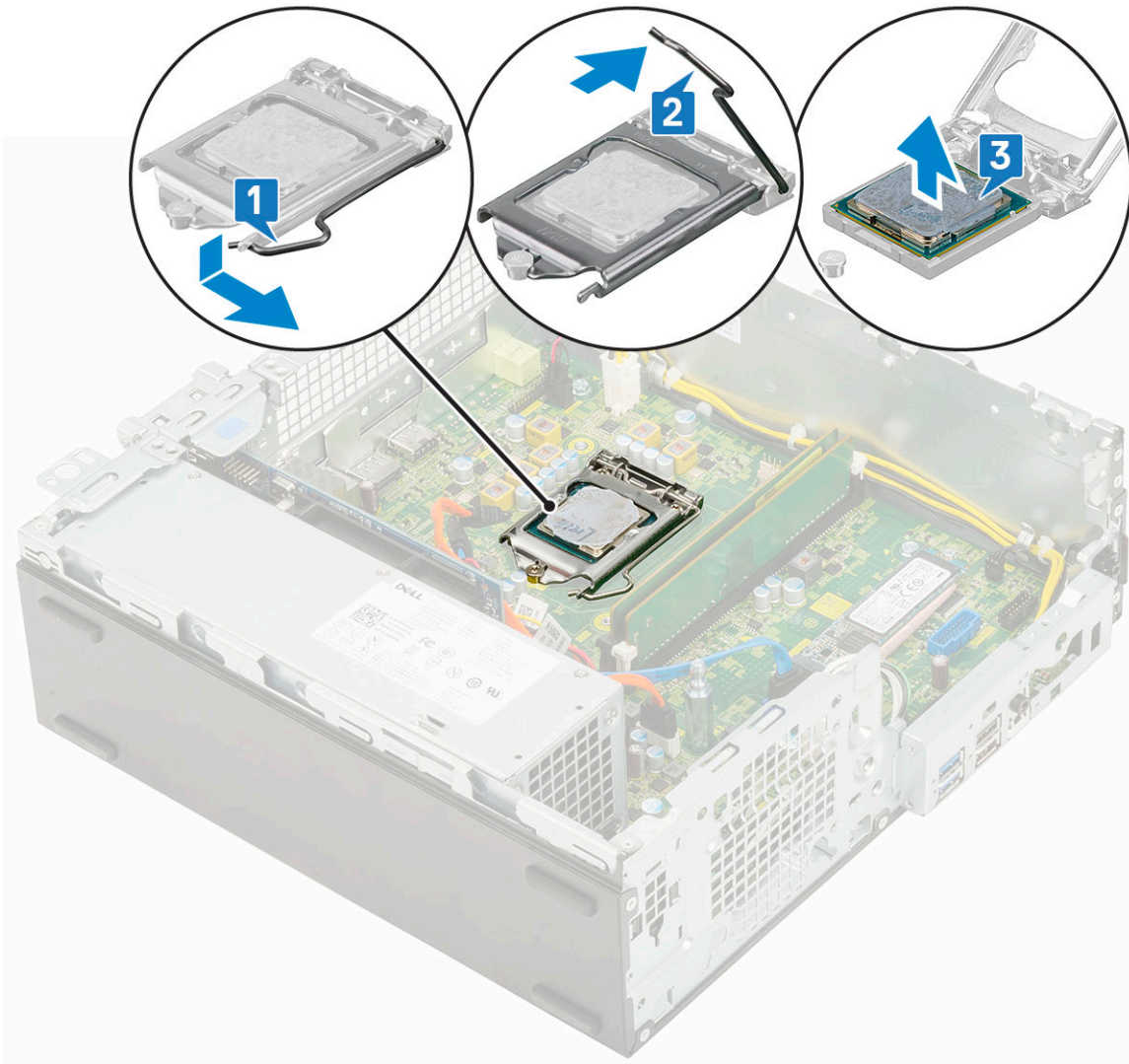

Einbauen des Prozessors

- 1 Setzen Sie den Prozessor so in den Sockel ein, dass die Steckplätze am Prozessor an den Sockelpassungen ausgerichtet sind [1].
- 2 Schließen Sie die Prozessorabdeckung, indem Sie sie unter die Verschlusschraube schieben [2].
- 3 Senken Sie den Sockelhebel und drücken Sie ihn unter die Lasche, um ihn zu verriegeln [3].

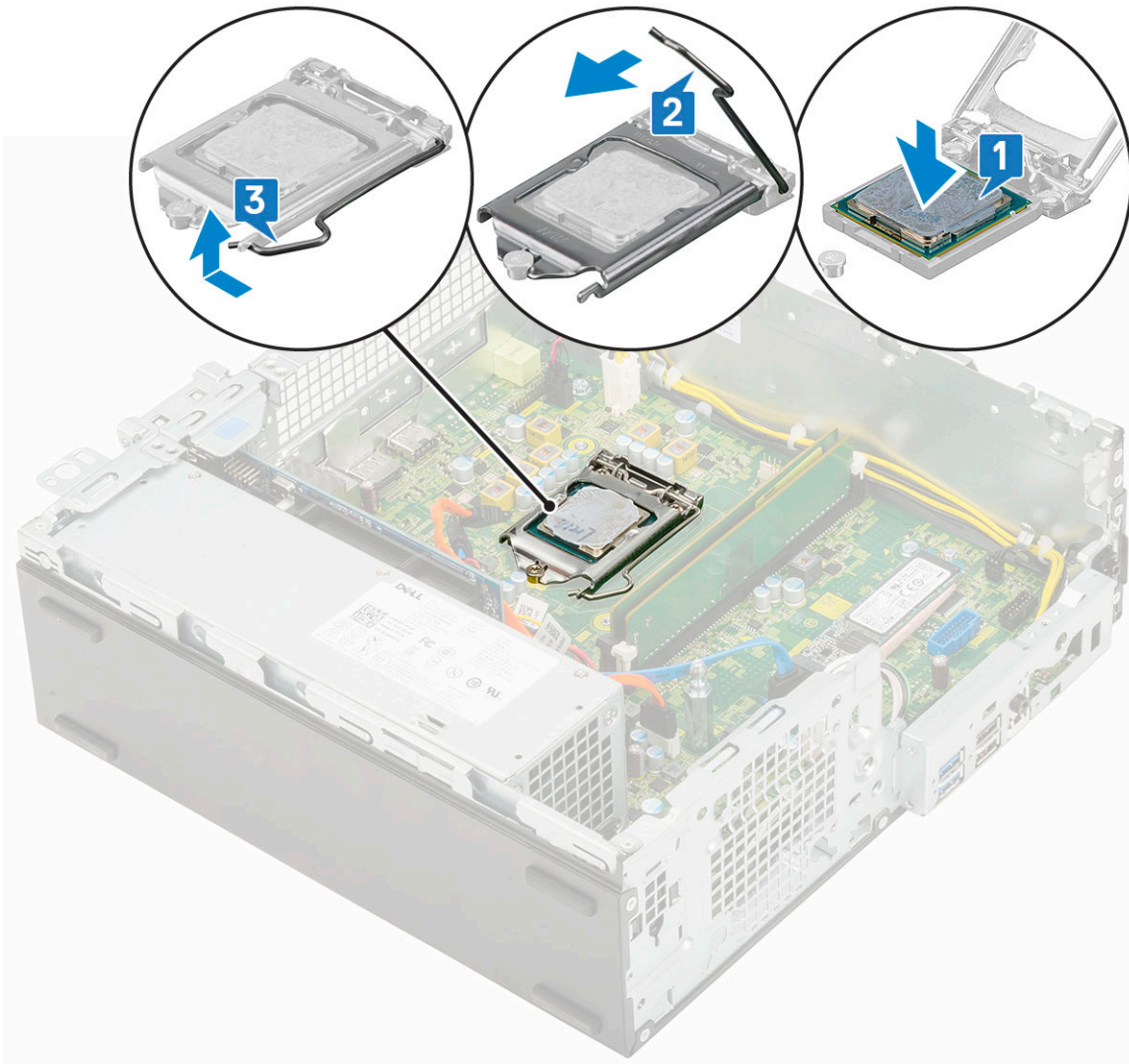

- 4 Bauen Sie folgende Komponenten ein:
 - a Kühlkörper
 - b Kühlkörperlüfter
 - c Festplatten- und optisches Laufwerksmodul
 - d HDD-Einheit
 - e Frontblende
 - f Seitenabdeckung
- 5 Folgen Sie den Anweisungen unter [Nach der Arbeit an Komponenten im Inneren des Computers.](#)

M.2-PCIe--SSD-Laufwerk

Entfernen der M.2-PCIe-SSD-Karte

ANMERKUNG: Die Anweisungen gelten auch für die M.2-SATA-SSD-Karte.

- 1 Folgen Sie den Anweisungen unter [Vor der Arbeit an Komponenten im Inneren des Computers.](#)
- 2 Entfernen Sie folgende Komponenten:
 - a Seitenabdeckung
 - b Frontblende

- c HDD-Einheit
 - d Festplatten- und optisches Laufwerksmodul
- 3 So entfernen Sie die M.2-PCIe-SSD-Karte:
- a Entfernen Sie die Schraube (M2x3.5), mit der die M.2-PCIe-SSD-Karte an der Systemplatine befestigt ist [1].
 - b Heben die PCIe-SSD-Karte an und ziehen Sie sie aus dem Anschluss auf der Systemplatine [2].
 - c Entfernen Sie das SSD-Thermopad [3].

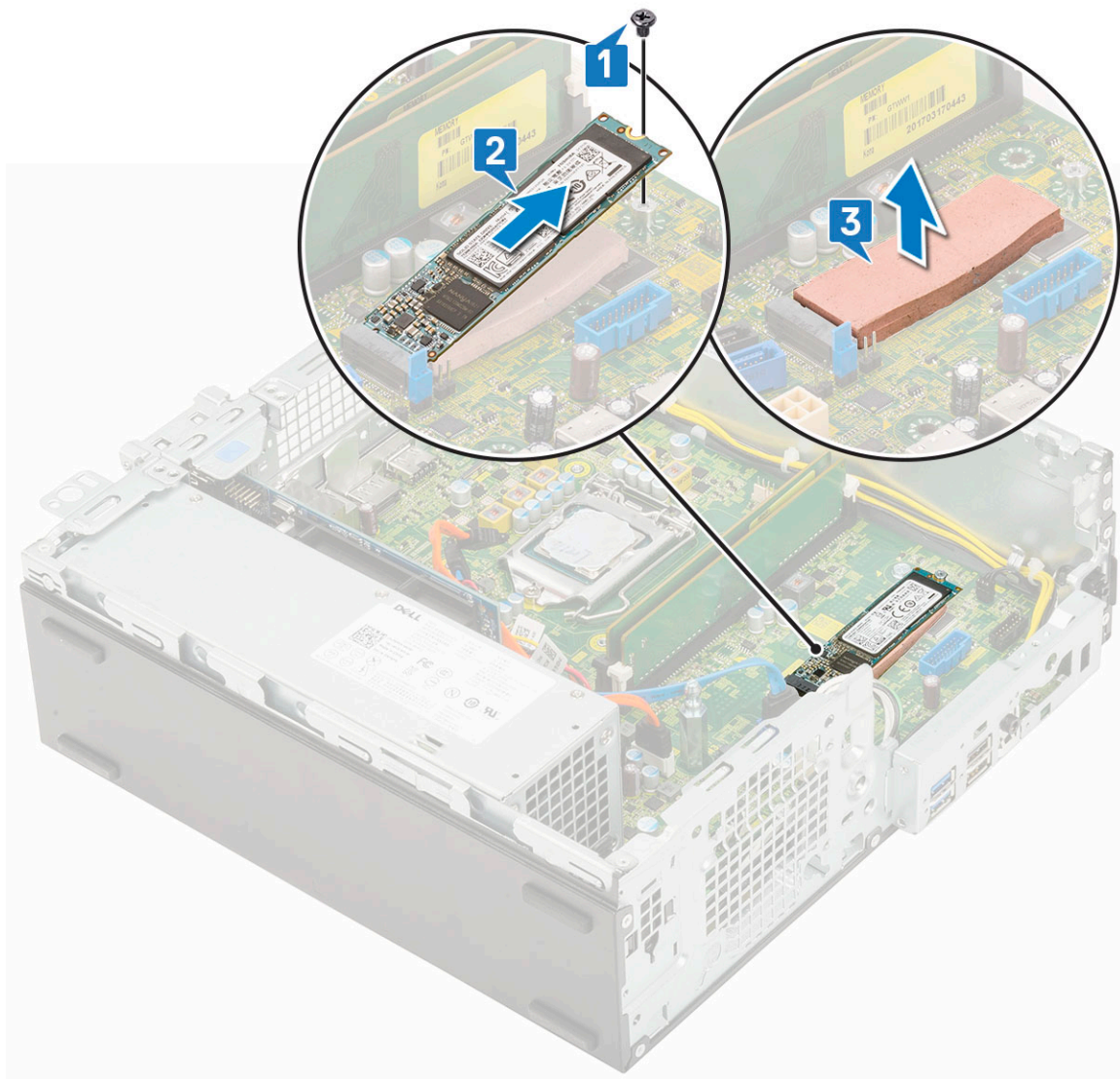

Installieren der M.2-PCIe-SSD-Karte

① **ANMERKUNG:** Die Anweisungen gelten auch für die M.2-SATA-SSD-Karte.

- 1 Legen Sie das SSD-Thermopad in den Steckplatz auf der Systemplatine ein [1].
- 2 Setzen Sie die M.2-PCIe-SSD-Karte in den Anschluss auf der Systemplatine ein [2].
- 3 Befestigen Sie die M.2-PCIe-SSD-Karte mit der Schraube (M2x3.5) an der Systemplatine [3].

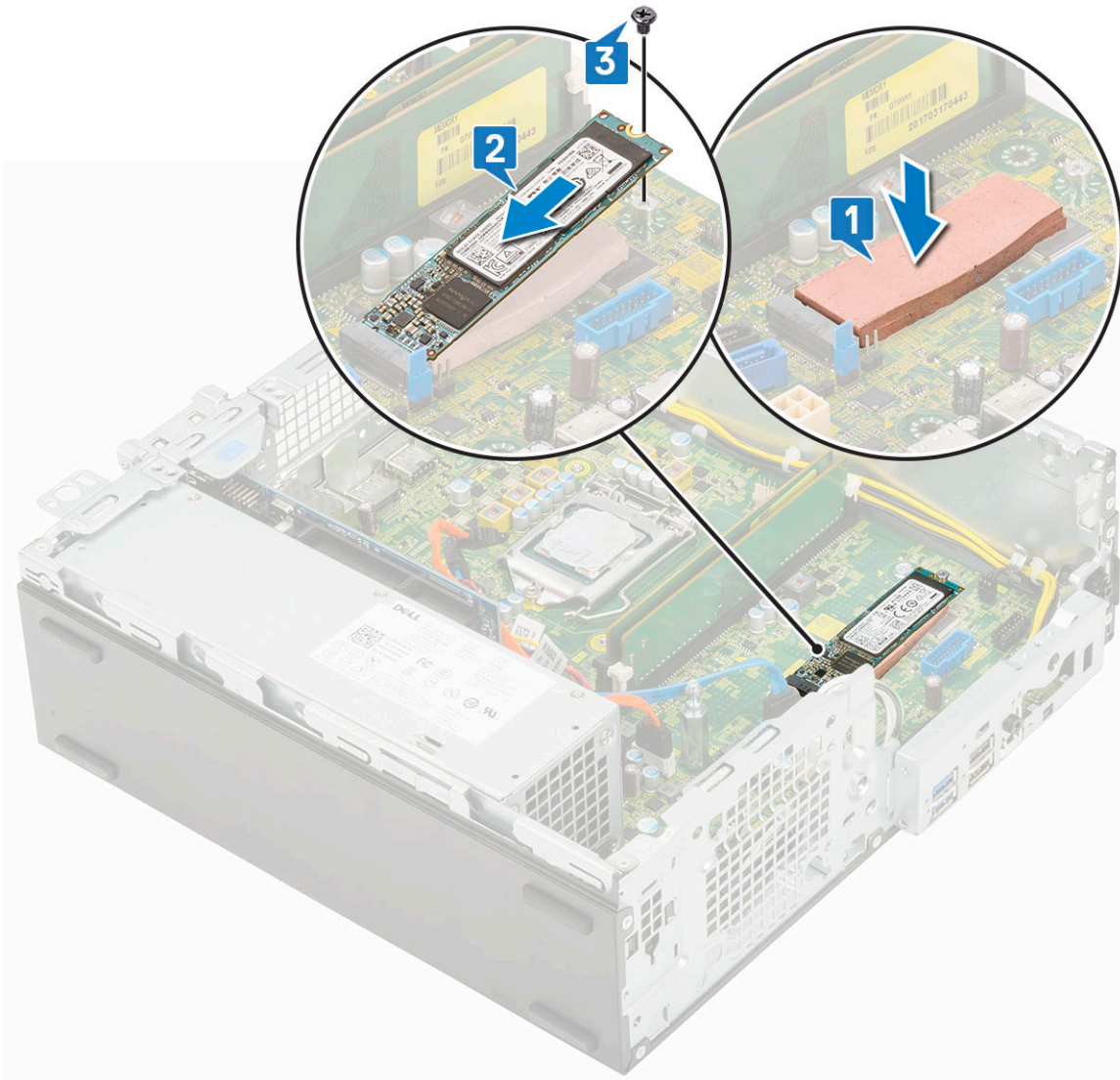

- 4 Bauen Sie folgende Komponenten ein:
 - a Festplatten- und optisches Laufwerksmodul
 - b HDD-Einheit
 - c Frontblende
 - d Seitenabdeckung
- 5 Folgen Sie den Anweisungen unter [Nach der Arbeit an Komponenten im Inneren des Computers](#).

Netzteil

Entfernen des Netzteils (PSU)

- 1 Folgen Sie den Anweisungen unter [Vor der Arbeit an Komponenten im Inneren des Computers](#).
- 2 Entfernen Sie folgende Komponenten:
 - a Seitenabdeckung
 - b Frontblende
 - c HDD-Einheit
 - d Festplatten- und optisches Laufwerksmodul
 - e Kühlkörperlüfter

f Kühlkörper

- 3 So lösen Sie das Netzteil:
- Trennen Sie das CPU-Netzkabel von der Systemplatine [1].
 - Lösen Sie das Netzkabel aus den Halteklammern auf dem Gehäuse [2].

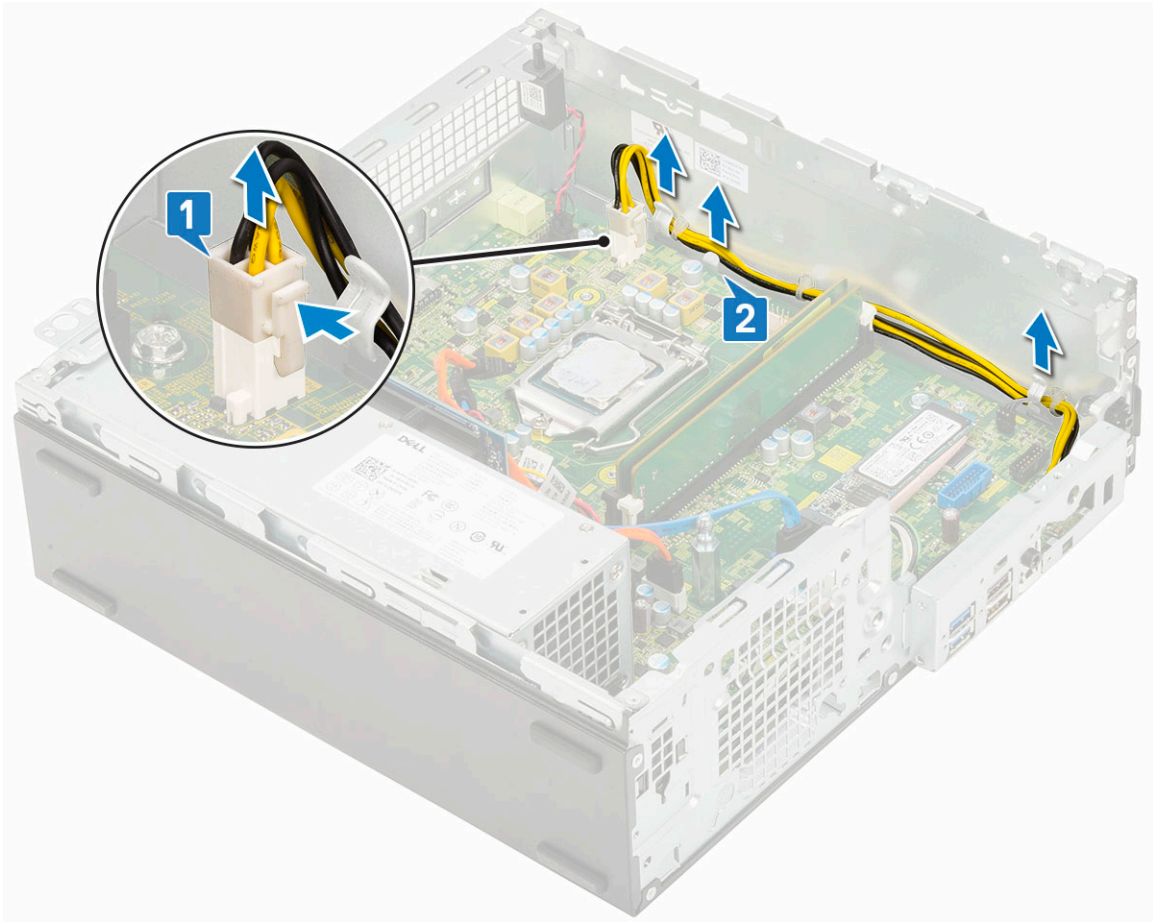

- 4 So entfernen Sie das Netzteil:
- Entfernen Sie die 3 Schrauben, mit denen das Netzteil am System befestigt ist [1].
 - Trennen Sie das Systemnetzkabel vom Anschluss auf der Systemplatine [2].
 - Nehmen Sie die Kabel aus dem System heraus [3].
 - Drücken Sie auf die blaue Freigabelasche [4] am hinteren Ende des Netzteils, verschieben Sie das Netzteil und heben Sie es aus dem System [5].

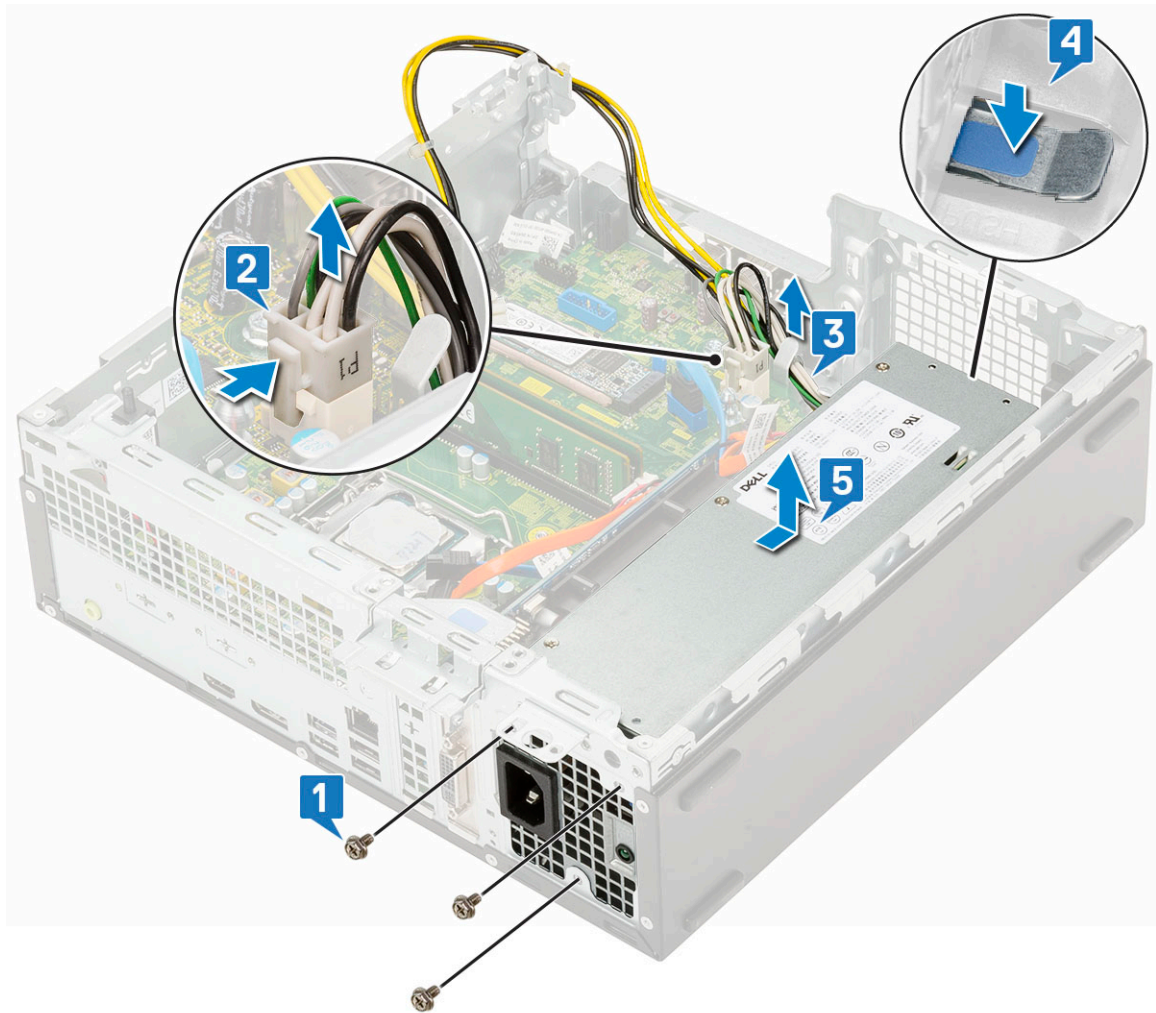

Installieren des Netzteils (PSU)

- 1 Setzen Sie das Netzteil in das Gehäuse ein und verschieben Sie es in Richtung der Rückseite des Systems, um es zu befestigen [1, 2].
- 2 Führen Sie das Systemnetz Kabel durch die Halteklammern [3].
- 3 Schließen Sie das Netzkabel an den Anschluss auf der Systemplatine an [4].
- 4 Befestigen Sie das Netzteil mit den Schrauben an der Rückseite des Systemgehäuses [5].

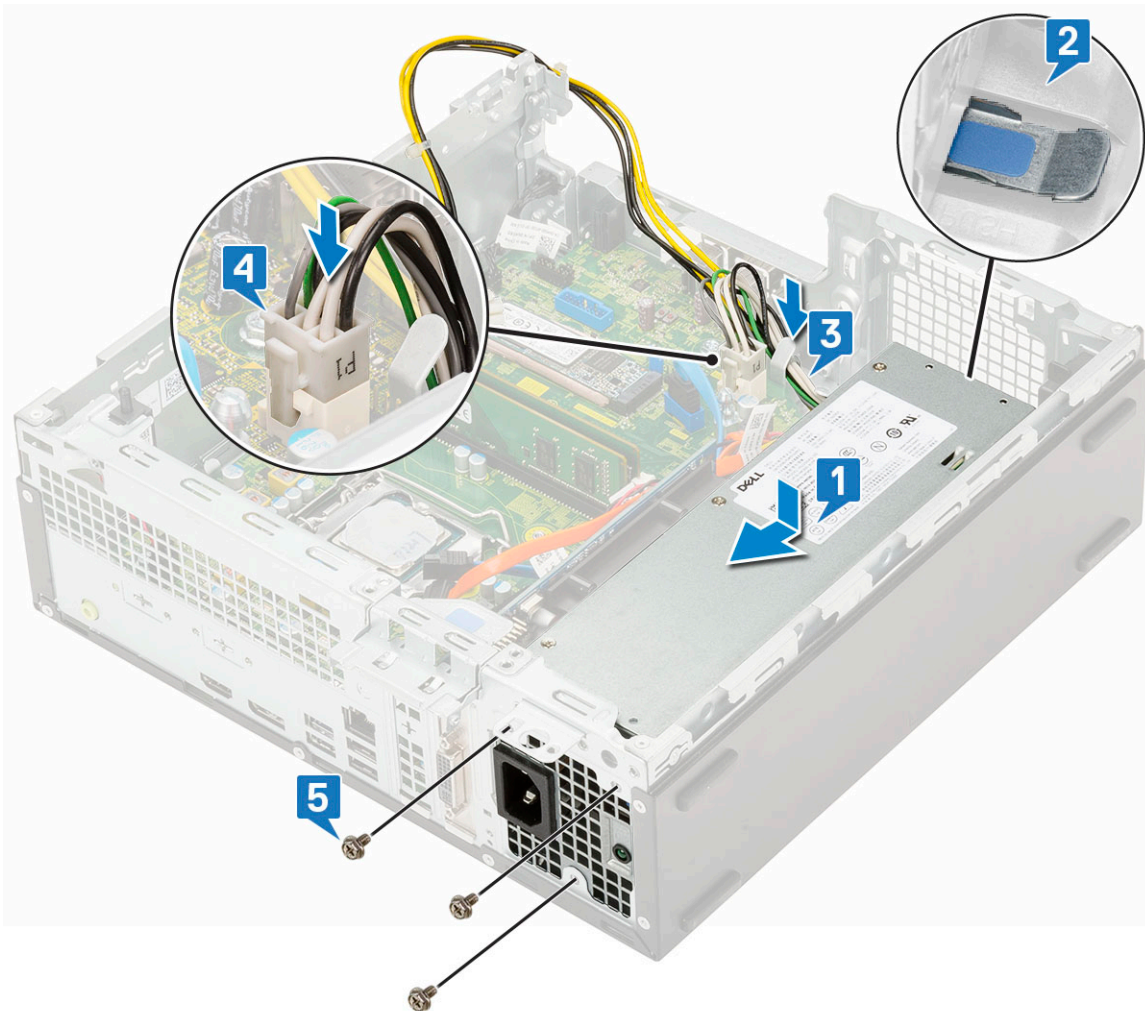

- 5 Führen Sie das CPU-Netzkabel durch die Halteklammern [1].
- 6 Schließen Sie das CPU-Netzkabel an den Anschluss auf der Systemplatine an [2].

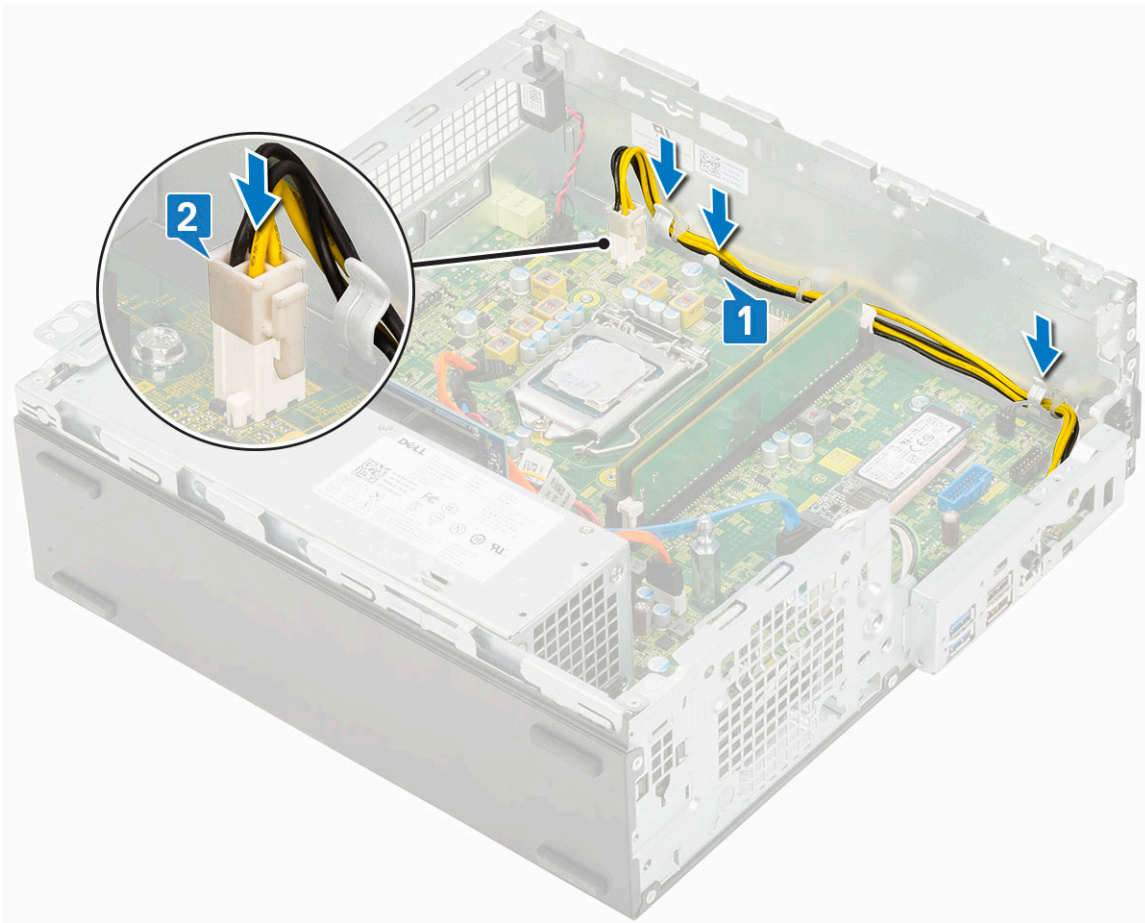

- 7 Bauen Sie folgende Komponenten ein:
 - a Kühlkörper
 - b Kühlkörperlüfter
 - c Festplatten- und optisches Laufwerksmodul
 - d HDD-Einheit
 - e Frontblende
 - f Seitenabdeckung
- 8 Folgen Sie den Anweisungen unter [Nach der Arbeit an Komponenten im Inneren des Computers](#).

Lautsprecher

Entfernen des Lautsprechers

- 1 Folgen Sie den Anweisungen unter [Vor der Arbeit an Komponenten im Inneren des Computers](#).
- 2 Entfernen Sie folgende Komponenten:
 - a Seitenabdeckung
 - b Frontblende
 - c HDD-Einheit
 - d Festplatten- und optisches Laufwerksmodul
 - e Kühlkörperlüfter
 - f Kühlkörper
 - g Netzteil
- 3 So entfernen Sie den Lautsprecher:
 - a Trennen Sie das Lautsprecherkabel vom Anschluss auf der Systemplatine [1].

- b Drücken Sie auf die Freigabelasche [2] und ziehen Sie den Lautsprecher aus dem System [3].

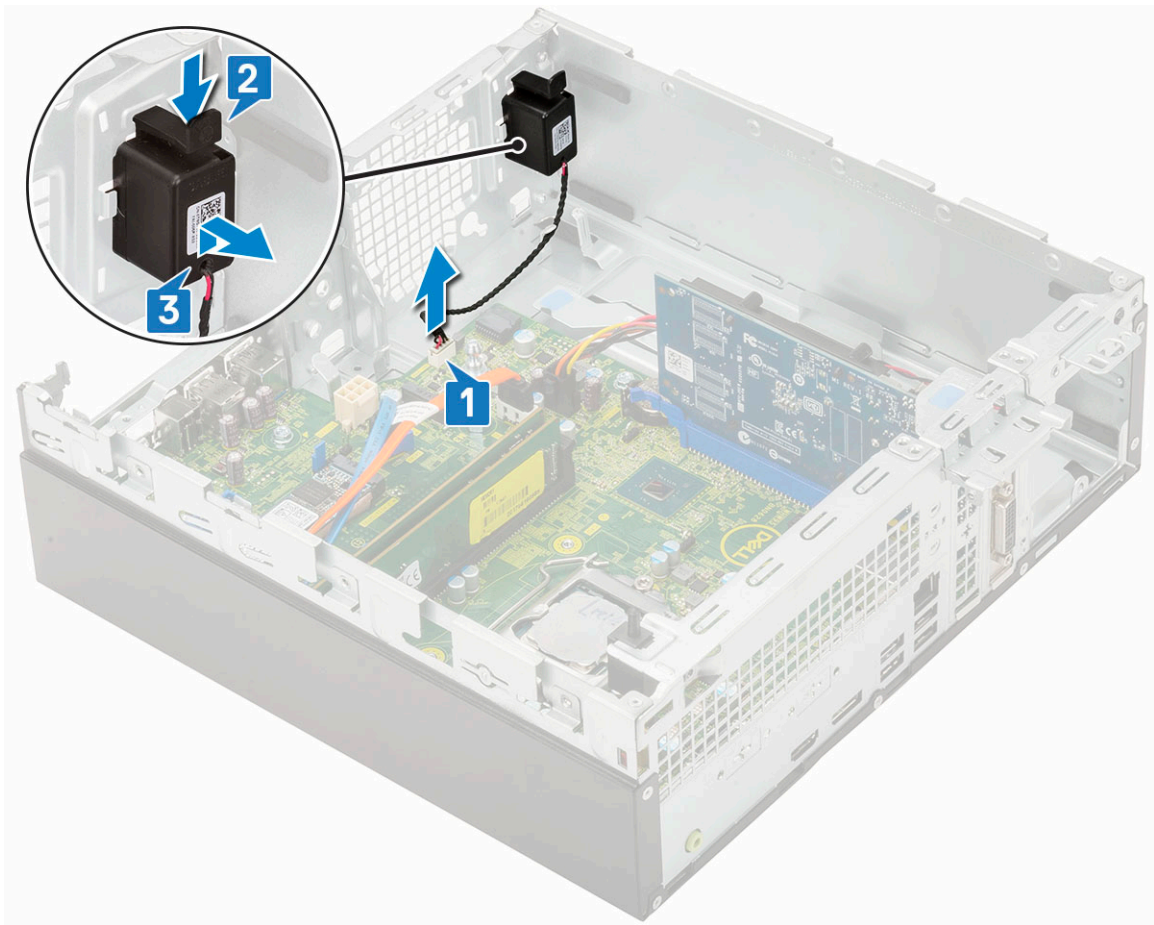

Einbauen des Lautspechers

- 1 Setzen Sie den Lautsprecher in den Steckplatz im Systemgehäuse ein und drücken Sie darauf, bis er einrastet [1, 2].
- 2 Schließen Sie das Lautsprecherkabel an den Anschluss auf der Systemplatine an [3].

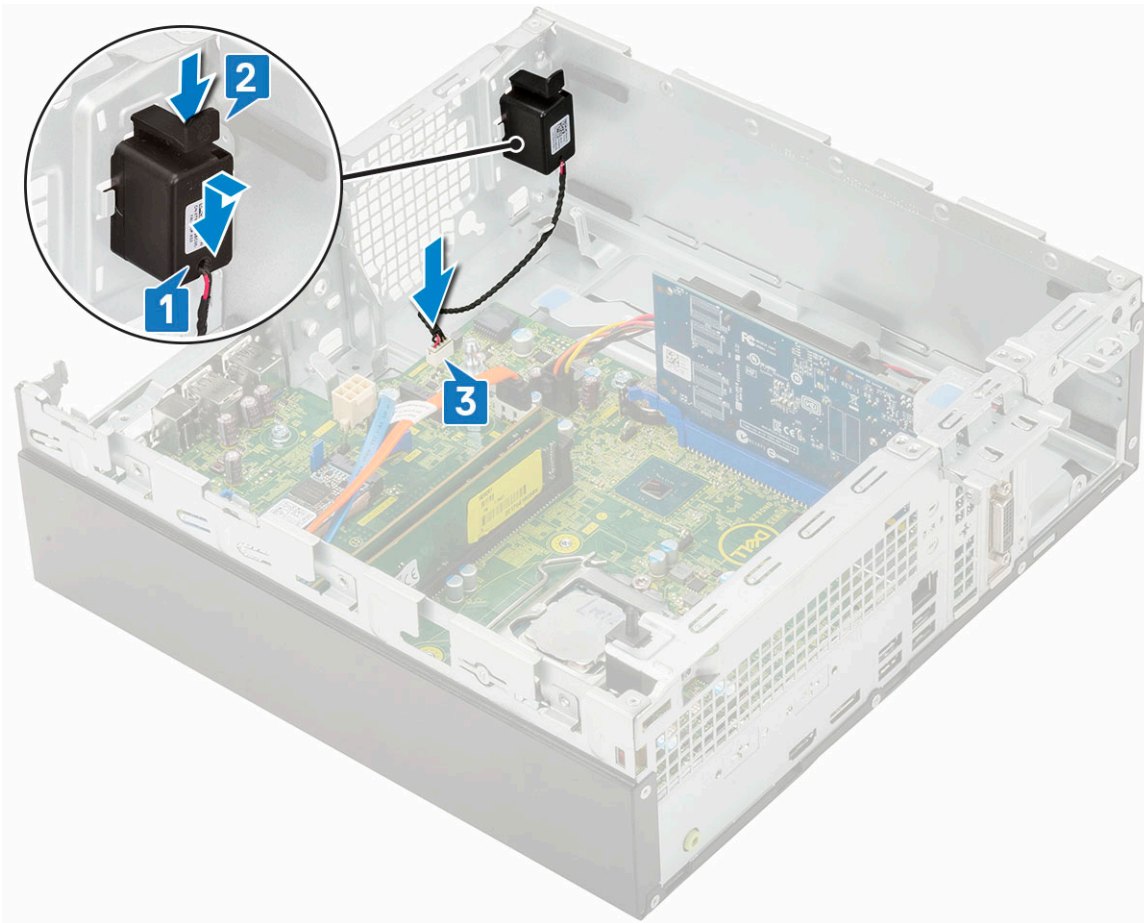

- 3 Bauen Sie folgende Komponenten ein:
 - a Netzteil
 - b Kühlkörper
 - c Kühlkörperlüfter
 - d HDD-Einheit
 - e Festplatten- und optisches Laufwerksmodul
 - f Frontblende
 - g Seitenabdeckung
- 4 Folgen Sie den Anweisungen unter [Nach der Arbeit an Komponenten im Inneren des Computers.](#)

Systemplatine

Entfernen der Systemplatine

- 1 Folgen Sie den Anweisungen unter [Vor der Arbeit an Komponenten im Inneren des Computers.](#)
- 2 Entfernen Sie folgende Komponenten:
 - a Seitenabdeckung
 - b Frontblende
 - c HDD-Einheit
 - d Festplatten- und optisches Laufwerksmodul
 - e Kühlkörperlüfter
 - f Kühlkörper
 - g Prozessor
 - h Speichermodul

i M.2 PCIe SSD

- 3 So entfernen Sie die E/A-Leiste:
 - a Entfernen Sie die Schraube, mit der die E/A-Leiste befestigt ist [1].
 - b Drehen Sie die E/A-Leiste und entfernen Sie sie vom System [2].
 - c Trennen Sie das Datenkabel des Festplattenlaufwerks [3], das Datenkabel des optischen Laufwerks [4] und das Netzkabel [5] von den Anschlüssen auf der Systemplatine.

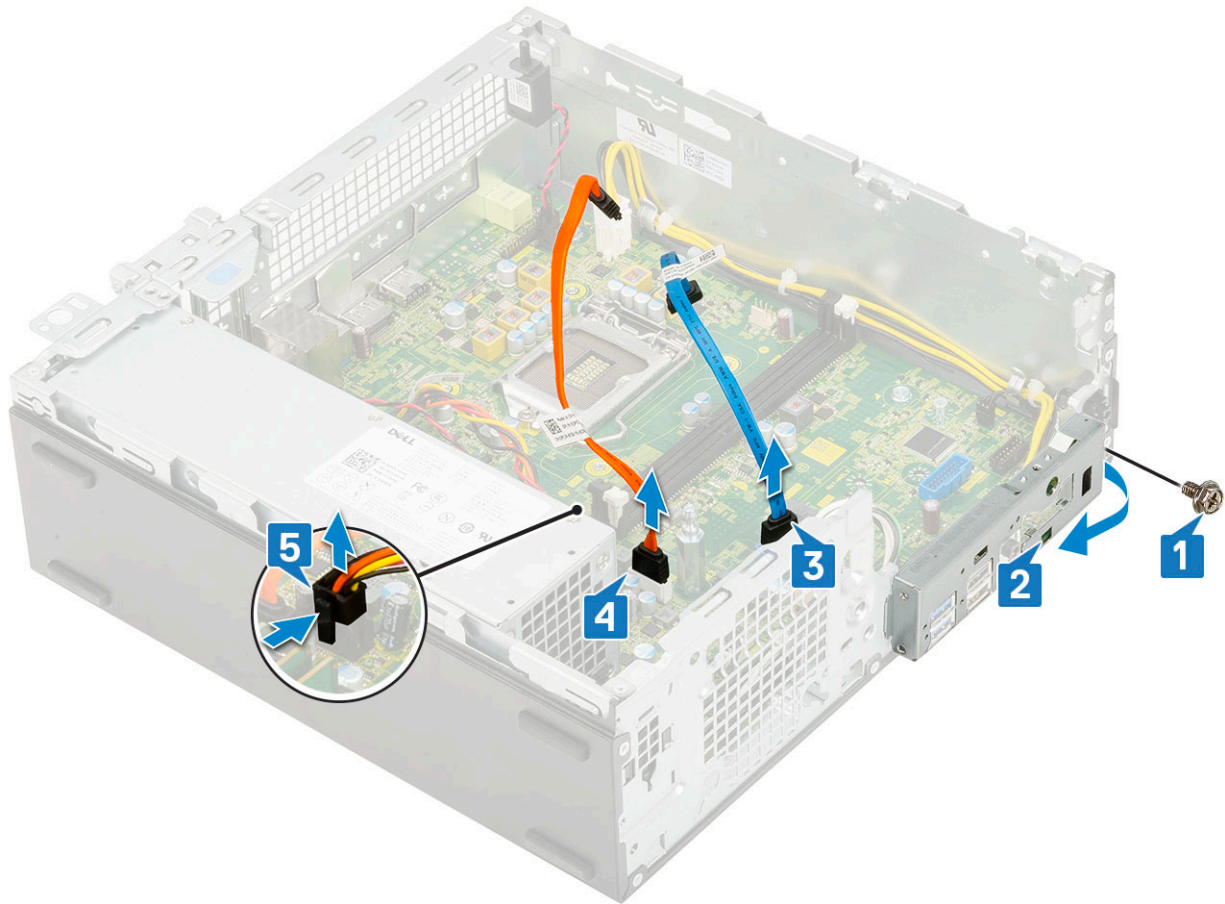

- 4 Trennen Sie die folgenden Kabel von den Anschlüssen auf der Systemplatine:
 - a Eingriffsschalter [1]
 - b CPU-Strom [2]
 - c Netzschalter [3]
- 5 Lösen Sie die Kabel des Netzteils aus den Halteklammern [4].

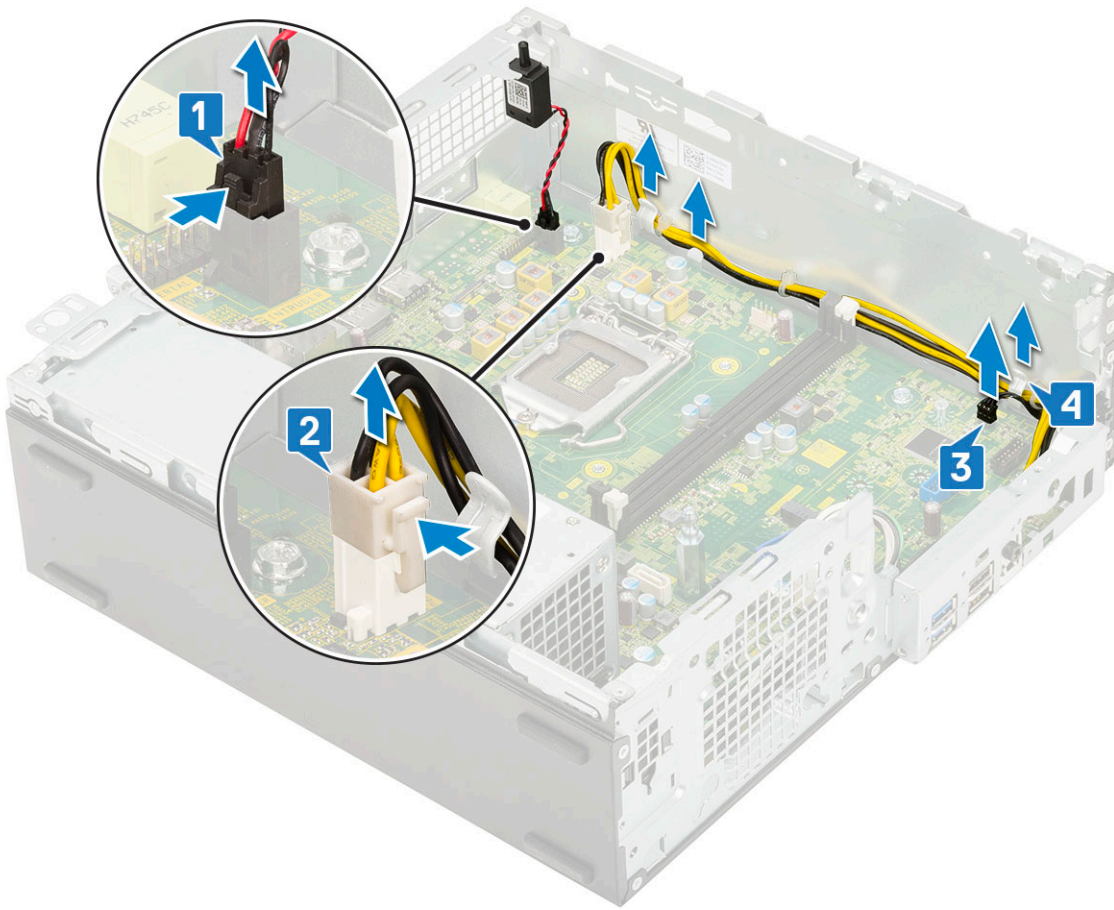

- 6 So entfernen Sie die Schrauben von der Systemplatine:
- a Entfernen Sie die 5 Schrauben , mit denen die Systemplatine am Gehäuse befestigt ist [1].
 - b Entfernen Sie die Schraube (#6-32) des Abstandshalters [2] und die Schraube (M3x5), mit der die Systemplatine am System befestigt ist [3].

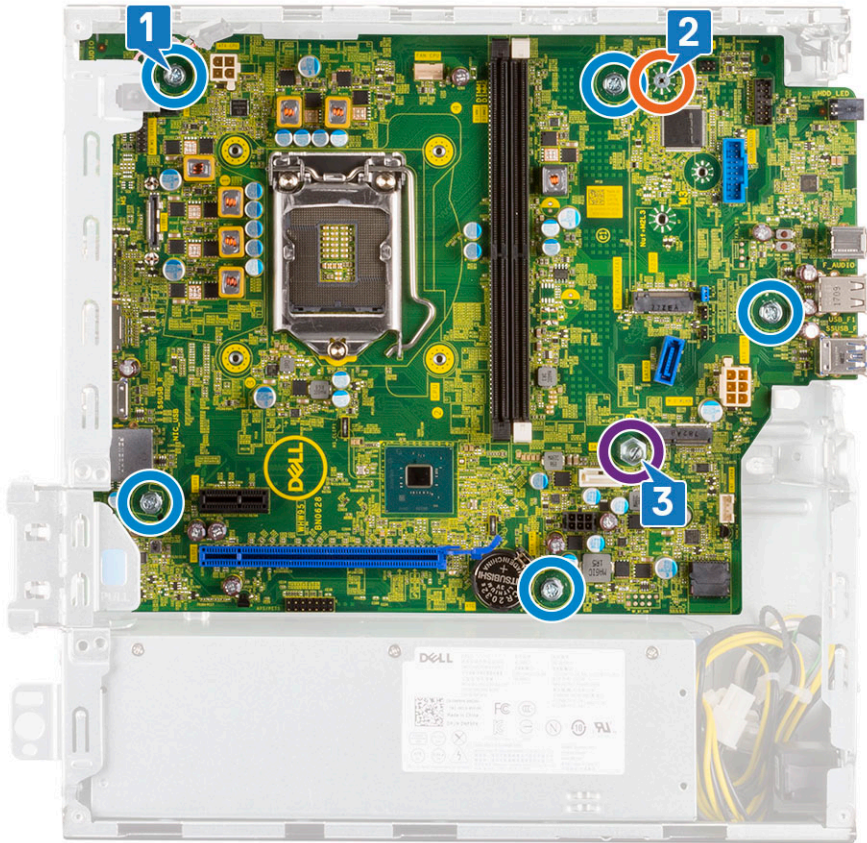

- 7 So entfernen Sie die Systemplatine:
 - a Heben Sie die Systemplatine an und schieben Sie sie aus dem System [1, 2].

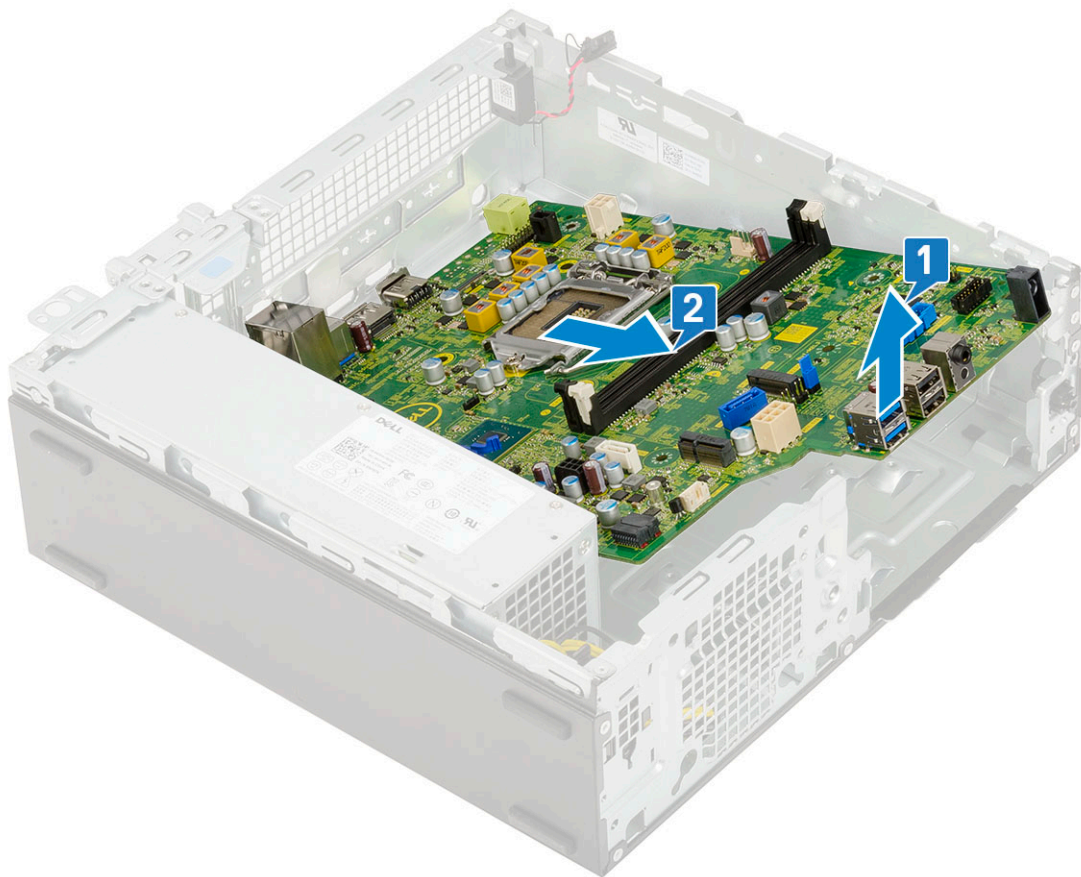

Einbauen der Systemplatine

- 1 Fassen Sie die Systemplatine an den Rändern an und richten Sie sie zur Gehäuserückseite aus.
- 2 Senken Sie die Systemplatine in das Gehäuse ab, bis die Anschlüsse auf der Rückseite der Systemplatine an den Schlitzen in der Rückwand des Gehäuses und die Schraublöcher der Systemplatine an den Abstandshaltern des Gehäuses ausgerichtet sind [1,2].

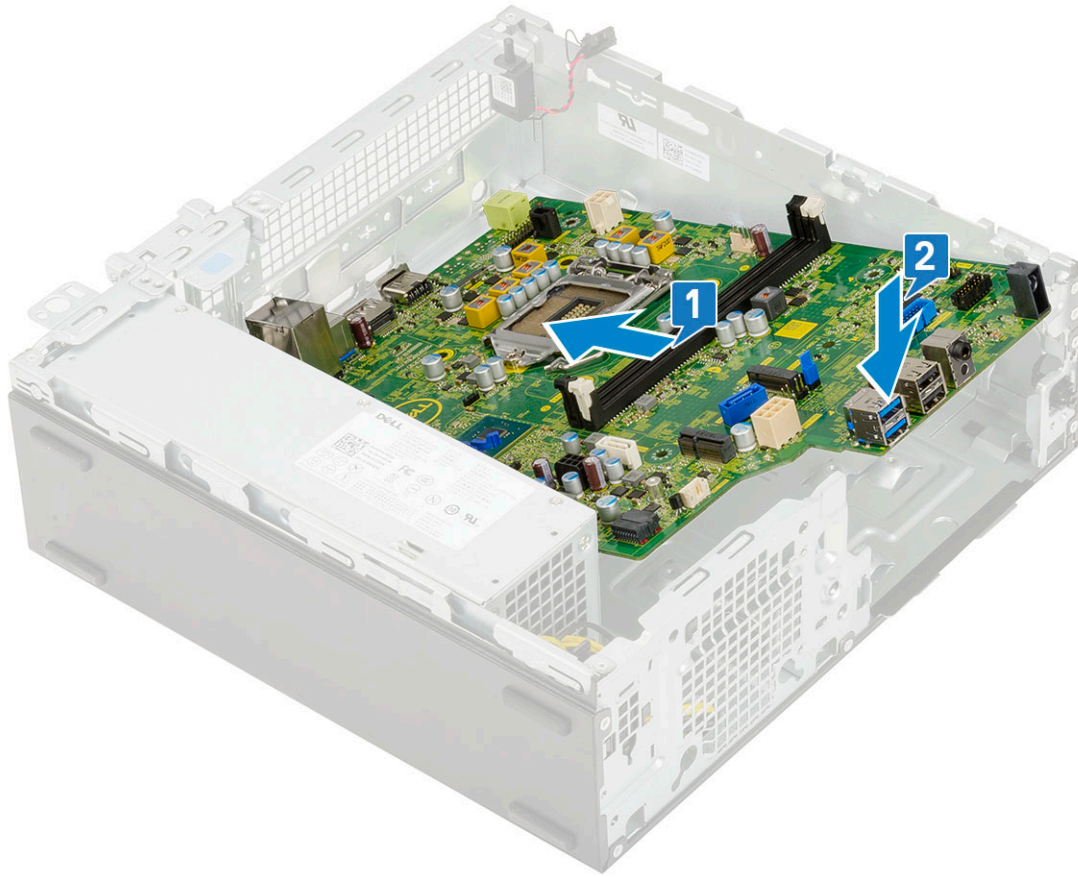

- 3 Bringen Sie die Schraube (# 6-32), die Schraube (M3x5) und die 5 Schrauben an, mit denen die Systemplatine am System befestigt ist [1, 2, 3].

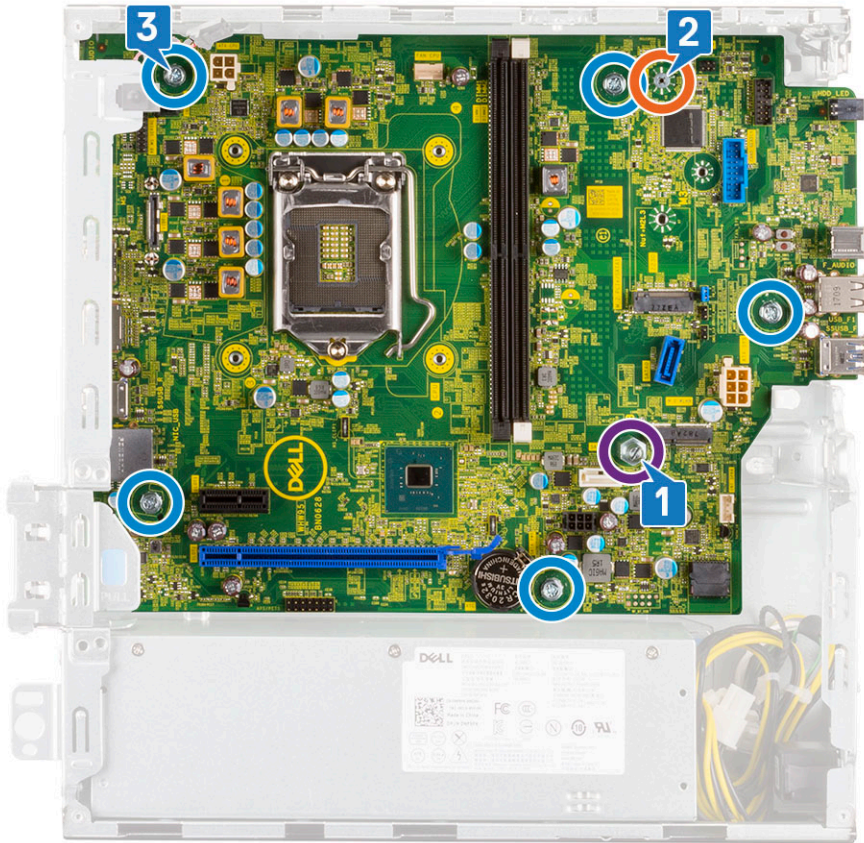

- 4 Führen Sie die Kabel durch die Führungsklemmen [1].
- 5 Richten Sie die Kabel mit den Stiften auf den Anschlüssen auf der Systemplatine aus und schließen Sie die folgenden Kabel an der Systemplatine an:
 - a Netzschalter [2]
 - b CPU-Strom [3]
 - c Eingriffsschalter [4]

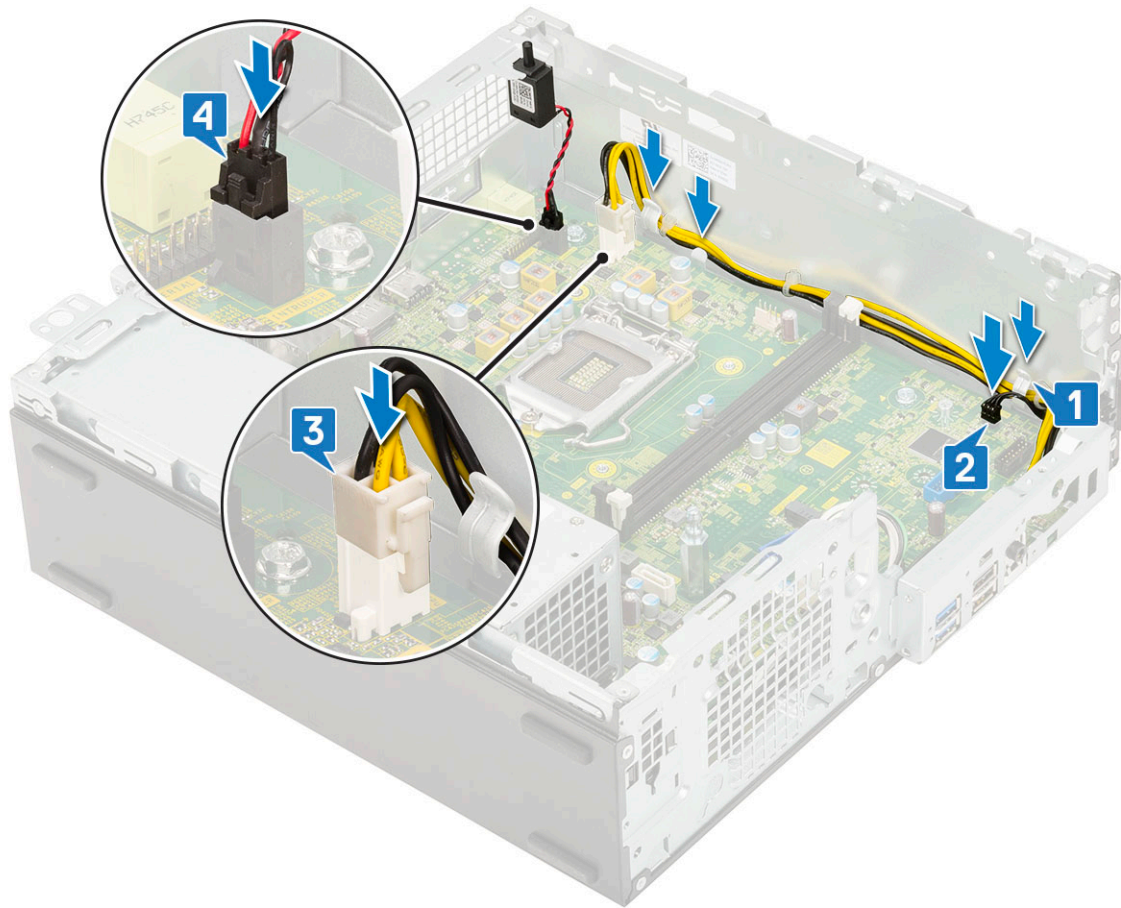

- 6 Schließen Sie das Netzkabel, das Datenkabel des optischen Laufwerks und das Datenkabel des Festplattenlaufwerks an [1, 2, 3].
- 7 Setzen Sie den Haken auf der E/A-Leiste in den Schlitz am Gehäuse ein und drehen Sie E/A-Leiste, um sie zu schließen [4].
- 8 Befestigen Sie die E/A-Leiste mit der Schraube am Gehäuse [5].

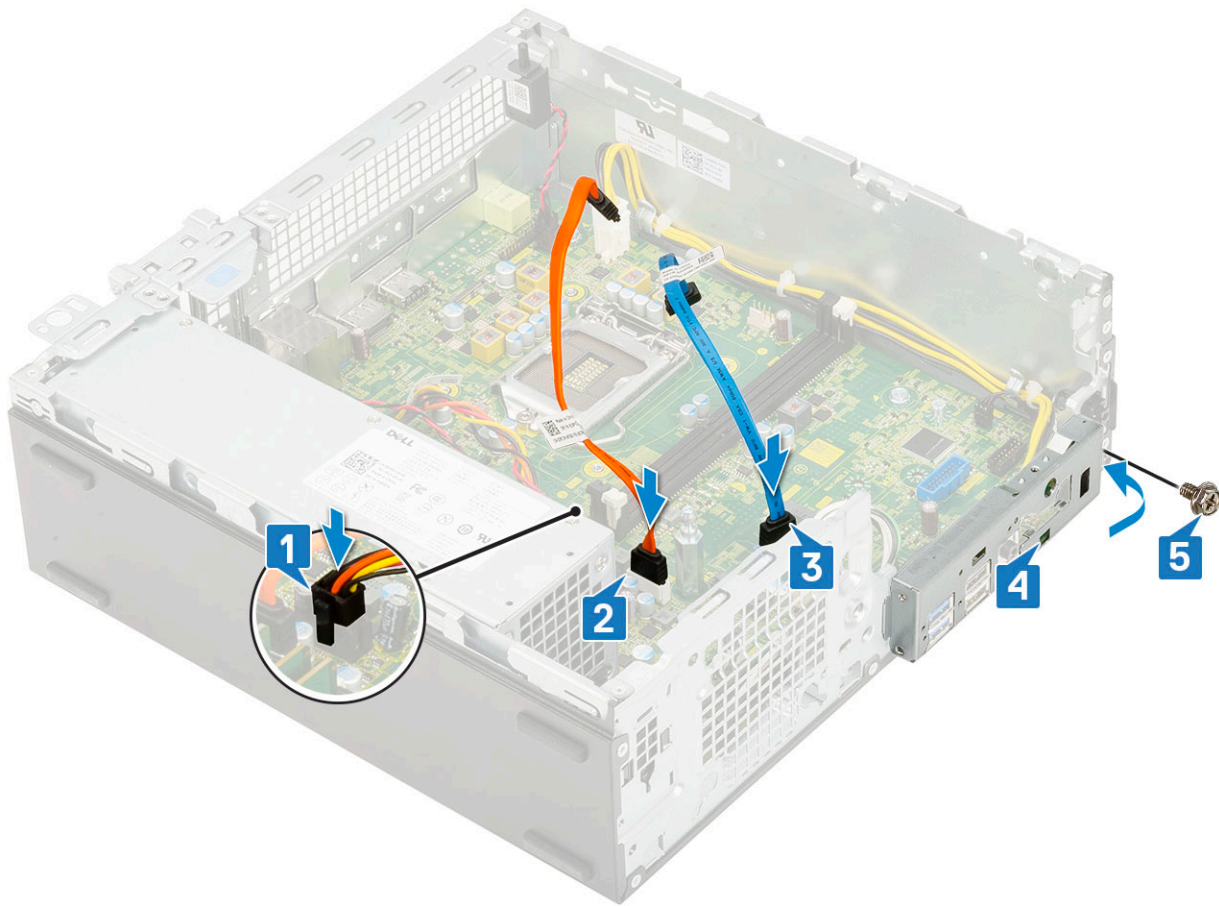

9 Bauen Sie folgende Komponenten ein:

- a M.2 PCIe SSD
- b Speichermodul
- c Prozessor
- d Kühlkörper
- e Kühlkörperlüfter
- f Festplatten- und optisches Laufwerksmodul
- g HDD-Einheit
- h Frontblende
- i Seitenabdeckung

10 Folgen Sie den Anweisungen unter [Nach der Arbeit an Komponenten im Inneren des Computers.](#)

Fehlerbehebung

Enhanced Pre-boot System Assessment (ePSA, Erweiterte Systemtests vor Hochfahren des Computers)

Die ePSA-Diagnose (auch als Systemdiagnose bezeichnet) führt eine komplette Prüfung der Hardware durch. Die ePSA-Diagnose ist in das BIOS integriert und wird intern vom BIOS gestartet. Die integrierte Systemdiagnose bietet eine Reihe von Optionen für bestimmte Geräte oder Gerätegruppen mit folgenden Funktionen:

- Tests automatisch oder in interaktivem Modus durchführen
- Tests wiederholen
- Testergebnisse anzeigen oder speichern
- Gründliche Tests durchführen, um weitere Testoptionen für Zusatzinformationen über die fehlerhaften Geräte zu erhalten
- Statusmeldungen anzeigen, die angeben, ob Tests erfolgreich abgeschlossen wurden
- Fehlermeldungen über Probleme während des Testvorgangs anzeigen

⚠ VORSICHT: Verwenden Sie die Systemdiagnose ausschließlich zum Testen des Computers. Die Verwendung dieses Programms auf anderen Computern kann zu ungültigen Ergebnissen oder Fehlermeldungen führen.

① ANMERKUNG: Einige Tests für bestimmte Geräte erfordern Benutzeraktionen. Stellen Sie sicher, dass Sie am Computerterminal sind, wenn die Diagnosetests durchgeführt werden.

Ausführen der ePSA-Diagnose

- 1 Sie können die Diagnose beim Hochfahren mit einem der oben genannten Verfahren aufrufen.
- 2 Im einmaligen Startmenü können Sie mit den Pfeiltasten zwischen ePSA und Diagnose auswählen und die gewählte Option mit der Eingabetaste starten.
Durch Fn+PWR wird der auf dem Bildschirm ausgewählte Diagnosestart aktualisiert und die ePSA/Diagnose direkt gestartet.
- 3 Wählen Sie auf dem Startmenü-Bildschirm die Option **Diagnostics** (Diagnose).
- 4 Drücken Sie auf den Pfeil in der unteren rechten Ecke, um zur Seitenliste zu gehen.
Die erkannten Elemente sind hier aufgelistet und werden getestet.
- 5 Bei etwaigen Problemen werden Fehlercodes angezeigt.
Notieren Sie sich den Fehlercode und die Validierungsnummer und wenden Sie sich an Dell.

Ausführen eines Diagnosetests auf einem bestimmten Gerät

- 1 Drücken Sie die Esc-Taste und klicken Sie auf **Yes** (Ja), um den Diagnosetest zu beenden.
- 2 Wählen Sie auf der linken Seite das Gerät aus und klicken Sie auf **Run Tests** (Test durchführen).
- 3 Bei etwaigen Problemen werden Fehlercodes angezeigt.
Notieren Sie sich den Fehlercode und die Validierungsnummer und wenden Sie sich an Dell.

Diagnose

Der Computer POST (Power On Self Test) stellt sicher, dass die grundlegenden Computeranforderungen erfüllt sind und die Hardware adäquat arbeitet, bevor der Bootprozess beginnt. Wenn der Computer den POST erfüllt, fährt der Computer im normalen Modus hoch.

Wenn der Computer den POST hingegen nicht erfüllt, sendet der Computer eine Reihe von LED-Codes während des Systemstarts. Die System-LED ist auf den Betriebsschalter integriert.

Die folgende Tabelle zeigt die verschiedenen Anzeigemuster und was diese angeben.

Tabelle 2. Power-LED-Zusammenfassung

Gelbe LED-Zustandsanzeige	Weißer LED-Zustandsanzeige	Systemzustand	Anmerkungen
Aus	Aus	S5	
Aus	Blinkend	S3, nicht PWRGD_PS	
Vorheriger Zustand	Vorheriger Zustand	S3, nicht PWRGD_PS	Dieser Eintrag sieht die Möglichkeit einer Verzögerung von SLP_S3# aktiv zu PWRGD_PS inaktiv vor.
Blinkend	Aus	S0, nicht PWRGD_PS	
Stetig	Aus	S0, nicht PWRGD_PS, Codeabruf = 0	
Aus	Stetig	S0, nicht PWRGD_PS, Codeabruf = 1	Dies deutet darauf hin, dass der Host BIOS mit der Ausführung begonnen hat und das LED-Register nun beschrieben werden kann.

Tabelle 3. Fehler beim Blinken der gelben LED

Gelbe LED-Zustandsanzeige	Weißer LED-Zustandsanzeige	Systemzustand	Anmerkungen
2	1	MBD fehlerhaft	MBD fehlerhaft – Zeilen A, G, H und J von Tabelle 12.4 in den technischen Daten zu SIO – Pre-Post-Anzeigen [40]
2	2	MB fehlerhaft, PSU oder Verkabelung	MBD fehlerhaft, PSU oder PSU-Verkabelung – Zeilen B, C und D von Tabelle 12.4 in den technischen Daten zu SIO [40]
2	3	MBD fehlerhaft, DIMMS oder CPU	MBD fehlerhaft, DIMMS oder CPU – Zeilen F und K von Tabelle 12.4 in den technischen Daten zu SIO [40]
2	4	Fehlerhafte Knopfzelle	Fehlerhafte Knopfzelle – Zeile M von Tabelle 12.4 in den technischen Daten zu SIO [40]

Tabelle 4. Zustände unter der Kontrolle von Host BIOS

Gelbe LED-Zustandsanzeige	Weißer LED-Zustandsanzeige	Systemzustand	Anmerkungen
2	5	BIOS-Zustand 1	BIOS-Post-Code (altes LED-Muster 0001), BIOS beschädigt.
2	6	BIOS-Zustand 2	BIOS-Post-Code (altes LED-Muster 0010), CPU-Konfiguration oder CPU-Fehler.
2	7	BIOS-Zustand 3	BIOS-Post-Code (altes LED-Muster 0011), MEM-

Gelbe LED-Zustandsanzeige	Weißer LED-Zustandsanzeige	Systemzustand	Anmerkungen
			Konfiguration in Bearbeitung. Entsprechende MEM-Module erkannt, aber ein Fehler ist aufgetreten.
3	1	BIOS-Zustand 4	BIOS-Post-Code (altes LED-Muster 0100). Kombinieren Sie die PCI-Gerätekonfiguration bzw. einen entsprechenden Fehler mit der Videosubsystem-Konfiguration bzw. dem entsprechenden Fehler. BIOS für die Beseitigung des 0101-Videocodes.
3	2	BIOS-Zustand 5	BIOS-Post-Code (altes LED-Muster 0110). Kombinieren Sie die Speicher- und USB-Konfiguration bzw. den entsprechenden Fehler. BIOS für die Beseitigung des 0111-USB-Codes.
3	3	BIOS-Zustand 6	BIOS-Post-Code (alte LED-Muster 1000). MEM-Konfiguration, kein Speicher erkannt.
3	4	BIOS-Zustand 7	BIOS-Post-Code (altes LED-Muster 1001). Schwerwiegender Fehler bei der Hauptplatine.
3	5	BIOS-Zustand 8	BIOS-Post-Code (altes LED-Muster 1010). MEM-Konfiguration, Module inkompatibel oder ungültige Konfiguration.
3	6	BIOS-Zustand 9	BIOS-Post-Code (altes LED-Muster 1011). Kombinieren Sie andere Pre-Video-Aktivitäten und die Ressourcen-Konfigurationscodes. BIOS für die Beseitigung des 1100-Codes.
3	7	BIOS-Zustand 10	BIOS-Post-Code (altes LED-Muster 1110). Andere Pre-Post-Aktivitäten, Ablauf im Anschluss an Videoinitialisierung.

Diagnose-Fehlermeldungen

Tabelle 5. Diagnose-Fehlermeldungen

Fehlermeldungen	Beschreibung
AUXILIARY DEVICE FAILURE	Das Touchpad oder die externe Maus ist möglicherweise fehlerhaft. Prüfen Sie bei einer externen Maus die Kabelverbindung. Aktivieren

Fehlermeldungen

Beschreibung

BAD COMMAND OR FILE NAME	Sie die Option Pointing Device (Zeigegerät) im System-Setup-Programm.
CACHE DISABLED DUE TO FAILURE	Überprüfen Sie die Schreibweise des Befehls, die Position der Leerstellen und den angegebenen Zugriffspfad.
CD DRIVE CONTROLLER FAILURE	Der im Mikroprozessor integrierte Primär-Cache ist ausgefallen. Kontaktaufnahme mit Dell
DATA ERROR	Das optische Laufwerk reagiert nicht auf die Befehle vom Computer.
DECREASING AVAILABLE MEMORY	Die Daten auf der Festplatte können nicht gelesen werden.
DISK C: FAILED INITIALIZATION	Eines oder mehrere Speichermodule sind unter Umständen beschädigt oder nicht ordnungsgemäß eingesetzt. Setzen Sie die Speichermodule neu ein oder wechseln Sie sie gegebenenfalls aus.
DRIVE NOT READY	Die Festplatte konnte nicht initialisiert werden. Führen Sie die Festplattenlaufwerk-Tests von Dell Diagnostics aus.
ERROR READING PCMCIA CARD	Zum Fortsetzen dieses Vorgangs muss eine Festplatte im Laufwerkschacht vorhanden sein. Installieren Sie eine Festplatte im Laufwerkschacht.
EXTENDED MEMORY SIZE HAS CHANGED	Der Computer kann die ExpressCard nicht erkennen. Setzen Sie die Karte neu ein oder verwenden Sie eine andere Karte.
THE FILE BEING COPIED IS TOO LARGE FOR THE DESTINATION DRIVE	Die im NVRAM (nichtflüchtiger Speicher) verzeichnete Speichergröße stimmt nicht mit dem im Computer installierten Speichermodul überein. Den Computer neu starten. Wenn der Fehler erneut auftritt, wenden Sie sich an Dell .
A FILENAME CANNOT CONTAIN ANY OF THE FOLLOWING CHARACTERS: \ / : * ? " < > -	Die Datei, die kopiert werden soll, ist entweder zu groß für den Datenträger oder es steht nicht genügend Speicherplatz auf dem Datenträger zur Verfügung. Kopieren Sie die Datei auf einen anderen Datenträger oder verwenden Sie einen Datenträger mit mehr Kapazität.
GATE A20 FAILURE	Verwenden Sie diese Zeichen nicht in Dateinamen.
GENERAL FAILURE	Unter Umständen ist ein Speichermodul nicht ordnungsgemäß befestigt. Setzen Sie das Speichermodul neu ein oder wechseln Sie es gegebenenfalls aus.
HARD-DISK DRIVE CONFIGURATION ERROR	Das Betriebssystem kann den Befehl nicht ausführen. Im Anschluss an die Meldung werden in der Regel detaillierte Informationen angezeigt. Beispiel: Bei <i>Printer out of paper. Take the appropriate action.</i>
HARD-DISK DRIVE CONTROLLER FAILURE 0	Der Computer kann den Laufwerktyp nicht erkennen. Fahren Sie den Computer herunter, entfernen Sie die Festplatte und starten Sie den Computer vom optischen Laufwerk neu. Fahren Sie anschließend den Computer herunter, installieren Sie das Festplattenlaufwerk erneut und starten Sie den Computer neu. Führen Sie die Festplattenlaufwerk-Tests (Hard Disk Drive -Tests) von Dell Diagnostics aus.
	Das Festplattenlaufwerk reagiert nicht auf die Befehle des Computers. Fahren Sie den Computer herunter, entfernen Sie die Festplatte und starten Sie den Computer vom optischen Laufwerk

HARD-DISK DRIVE FAILURE

neu. Fahren Sie anschließend den Computer herunter, installieren Sie das Festplattenlaufwerk erneut und starten Sie den Computer neu. Besteht das Problem weiterhin, installieren Sie ein anderes Laufwerk. Führen Sie die Festplattenlaufwerk-Tests (**Hard Disk Drive-Tests**) von **Dell Diagnostics** aus.

HARD-DISK DRIVE READ FAILURE

Das Festplattenlaufwerk reagiert nicht auf die Befehle des Computers. Fahren Sie den Computer herunter, entfernen Sie die Festplatte und starten Sie den Computer vom optischen Laufwerk neu. Fahren Sie anschließend den Computer herunter, installieren Sie das Festplattenlaufwerk erneut und starten Sie den Computer neu. Besteht das Problem weiterhin, installieren Sie ein anderes Laufwerk. Führen Sie die Festplattenlaufwerk-Tests (**Hard Disk Drive-Tests**) von **Dell Diagnostics** aus.

INSERT BOOTABLE MEDIA

Das Festplattenlaufwerk ist eventuell defekt. Fahren Sie den Computer herunter, entfernen Sie die Festplatte und starten Sie den Computer vom optischen Laufwerk neu. Fahren Sie anschließend den Computer herunter, installieren Sie das Festplattenlaufwerk erneut und starten Sie den Computer neu. Besteht das Problem weiterhin, installieren Sie ein anderes Laufwerk. Führen Sie die Festplattenlaufwerk-Tests (**Hard Disk Drive-Tests**) von **Dell Diagnostics** aus.

INVALID CONFIGURATION INFORMATION-PLEASE RUN SYSTEM SETUP PROGRAM

Das Betriebssystem versucht, von einem nicht startfähigen Datenträger, beispielsweise einem optischen Laufwerk, zu starten. Insert bootable media (Startfähigen Datenträger einlegen)

KEYBOARD CLOCK LINE FAILURE

Die Systemkonfigurationsdaten stimmen nicht mit der Hardwarekonfiguration überein. Diese Meldung wird in der Regel nach der Installation eines Speichermoduls angezeigt. Korrigieren Sie die entsprechenden Optionen im System-Setup-Programm.

KEYBOARD CONTROLLER FAILURE

Überprüfen Sie bei einer externen Tastatur die Kabelverbindung. Führen Sie den Tastatur-Controller-Test (**Keyboard Controller-Test**) von **Dell Diagnostics** aus.

KEYBOARD DATA LINE FAILURE

Überprüfen Sie bei einer externen Tastatur die Kabelverbindung. Starten Sie den Computer neu und berühren Sie Tastatur oder Maus während der Startroutine nicht. Führen Sie den Tastatur-Controller-Test (**Keyboard Controller-Test**) von **Dell Diagnostics** aus.

KEYBOARD STUCK KEY FAILURE

Überprüfen Sie bei einer externen Tastatur die Kabelverbindung. Führen Sie den Tastatur-Controller-Test (**Keyboard Controller-Test**) von **Dell Diagnostics** aus.

LICENSED CONTENT IS NOT ACCESSIBLE IN MEDIADIRECT

Überprüfen Sie bei einer externen Tastatur oder einem externen Tastenblock die Kabelverbindung. Starten Sie den Computer neu und berühren Sie Tastatur oder Tasten während der Startroutine nicht. Führen Sie den Test auf feststeckende Tasten (**Stuck Key**) von **Dell Diagnostics** aus.

MEMORY ADDRESS LINE FAILURE AT ADDRESS, READ VALUE EXPECTING VALUE

Dell MediaDirect kann die Beschränkungen "Digital Rights Management (DRM)" (Digitales Rechte-Management) in der Datei nicht überprüfen. Daher kann die Datei nicht abgespielt werden.

Ein Speichermodul ist möglicherweise fehlerhaft oder falsch eingesetzt. Setzen Sie das Speichermodul neu ein oder wechseln Sie es gegebenenfalls aus.

Fehlermeldungen

Beschreibung

MEMORY ALLOCATION ERROR

Das gerade gestartete Programm steht in Konflikt mit dem Betriebssystem, einem anderen Anwendungsprogramm oder einem Dienstprogramm. Fahren Sie den Computer herunter, warten Sie 30 Sekunden und starten Sie ihn dann neu. Führen Sie das Programm erneut aus. Wird die Fehlermeldung wieder angezeigt, lesen Sie in der Dokumentation zur Software nach.

MEMORY DOUBLE WORD LOGIC FAILURE AT ADDRESS,
READ VALUE EXPECTING VALUE

Ein Speichermodul ist möglicherweise fehlerhaft oder falsch eingesetzt. Setzen Sie das Speichermodul neu ein oder wechseln Sie es gegebenenfalls aus.

MEMORY ODD/EVEN LOGIC FAILURE AT ADDRESS, READ
VALUE EXPECTING VALUE

Ein Speichermodul ist möglicherweise fehlerhaft oder falsch eingesetzt. Setzen Sie das Speichermodul neu ein oder wechseln Sie es gegebenenfalls aus.

MEMORY WRITE/READ FAILURE AT ADDRESS, READ
VALUE EXPECTING VALUE

Ein Speichermodul ist möglicherweise fehlerhaft oder falsch eingesetzt. Setzen Sie das Speichermodul neu ein oder wechseln Sie es gegebenenfalls aus.

NO BOOT DEVICE AVAILABLE

Der Computer kann das Festplattenlaufwerk nicht finden. Ist die Festplatte als Startgerät festgelegt, stellen Sie sicher, dass das Laufwerk installiert, richtig eingesetzt und als Startlaufwerk partitioniert ist.

NO BOOT SECTOR ON HARD DRIVE

Das Betriebssystem ist möglicherweise beschädigt. **Wenden Sie sich an Dell.**

NO TIMER TICK INTERRUPT

Möglicherweise arbeitet ein Chip auf der Systemplatine nicht einwandfrei. Führen Sie die System-Set-Überprüfung (**System Set**) von **Dell Diagnostics** aus.

NOT ENOUGH MEMORY OR RESOURCES. EXIT SOME
PROGRAMS AND TRY AGAIN

Es sind zu viele Programme geöffnet. Schließen Sie alle Fenster und öffnen Sie das gewünschte Programm.

OPERATING SYSTEM NOT FOUND

Neuinstallation des Betriebssystems. Wenn das Problem weiterhin besteht, **wenden Sie sich an Dell.**

OPTIONAL ROM BAD CHECKSUM

Das optionale ROM ist ausgefallen. **Wenden Sie sich an Dell.**

SECTOR NOT FOUND

Das Betriebssystem kann einen Sektor auf der Festplatte nicht finden. Entweder ist ein Sektor defekt oder die Dateizuweisungstabelle (File Allocation Table, FAT) auf der Festplatte ist beschädigt. Führen Sie das Fehlerprüfprogramm von Windows aus, um die Dateistruktur auf der Festplatte zu überprüfen. Eine entsprechende Anleitung finden Sie in **Windows Help and Support** (Windows-Hilfe und Support) (klicken Sie zu diesem Zwecke auf **Start > Help and Support** (Start < Hilfe und Support)). Wenn eine große Anzahl an Sektoren defekt ist, müssen Sie die Daten sichern (falls möglich) und die Festplatte formatieren.

SEEK ERROR

Das Betriebssystem kann eine bestimmte Spur auf der Festplatte nicht finden.

SHUTDOWN FAILURE

Möglicherweise arbeitet ein Chip auf der Systemplatine nicht einwandfrei. Führen Sie die System-Set-Überprüfung (**System Set**) von **Dell Diagnostics** aus. Wenn die Meldung erneut angezeigt wird, **wenden Sie sich an Dell.**

TIME-OF-DAY CLOCK LOST POWER

Die Systemkonfigurationseinstellungen sind fehlerhaft. Schließen Sie den Computer an eine Steckdose an, um den Akku aufzuladen. Wenn das Problem weiterhin besteht, versuchen Sie, die Daten

Fehlermeldungen

Beschreibung

TIME-OF-DAY CLOCK STOPPED

wiederherzustellen, indem Sie das System-Setup-Programm aufrufen und das Programm anschließend sofort beenden. Wenn die Meldung erneut angezeigt wird, **wenden Sie sich an Dell**.

TIME-OF-DAY NOT SET-PLEASE RUN THE SYSTEM SETUP PROGRAM

Die Reservebatterie, mit der die Systemkonfigurationseinstellungen unterstützt werden, muss unter Umständen wieder aufgeladen werden. Schließen Sie den Computer an eine Steckdose an, um den Akku aufzuladen. Wenn das Problem weiterhin besteht, **wenden Sie sich an Dell**.

TIMER CHIP COUNTER 2 FAILED

Die Uhrzeit- bzw. Datumsangaben, die im System-Setup-Programm gespeichert sind, stimmen nicht mit der Systemuhr überein. Korrigieren Sie die Einstellungen der Optionen **Date and Time** (Datum und Uhrzeit).

UNEXPECTED INTERRUPT IN PROTECTED MODE

Möglicherweise arbeitet ein Chip auf der Systemplatine nicht einwandfrei. Führen Sie die System-Set-Überprüfung (**System Set**) von **Dell Diagnostics** aus.

X:\ IS NOT ACCESSIBLE. THE DEVICE IS NOT READY

Der Tastatur-Controller ist möglicherweise defekt oder ein Speichermodul ist möglicherweise nicht richtig befestigt. Führen Sie die Systemspeicherüberprüfung (**System Memory**) und die Tastatur-Controller-Tests (**Keyboard Controller**) von **Dell Diagnostics** aus oder **wenden Sie sich an Dell**.

Legen Sie einen Datenträger in das Laufwerk ein und versuchen Sie es erneut.

Systemfehlermeldungen

Tabelle 6. Systemfehlermeldungen

Systemmeldung

Beschreibung

Alert! Previous attempts at booting this system have failed at checkpoint [nnnn]. For help in resolving this problem, please note this checkpoint and contact Dell Technical Support (Alarm! Frühere Versuche, das System zu starten, sind bei Prüfpunkt [nnnn] fehlgeschlagen. Notieren Sie diesen Prüfpunkt und wenden Sie sich an den technischen Support von Dell.)

In drei aufeinanderfolgenden Versuchen konnte der Computer die Startroutine aufgrund desselben Fehlers nicht abschließen.

CMOS checksum error (CMOS-Prüfsummenfehler)

RTC wurde zurückgesetzt, die **BIOS-Setup**-Standardeinstellungen wurden geladen.

CPU fan failure (Ausfall des CPU-Lüfters)

Der Prozessorlüfter ist ausgefallen.

System fan failure (Ausfall des Systemlüfters)

Der Systemlüfter ist ausgefallen.

Hard-disk drive failure
(Festplattenlaufwerkfehler)

Möglicher Festplattenfehler beim POST.

Keyboard failure (Tastaturfehler)

Tastaturfehler oder instabile Tastaturkabelverbindung. Wenn das Problem durch erneutes festes Anschließen des Kabels nicht behoben wird, tauschen Sie die Tastatur aus.

Systemmeldung

No boot device available (Kein Startgerät verfügbar)

No timer tick interrupt (Kein periodischer Interrupt)

NOTICE - Hard Drive SELF MONITORING SYSTEM has reported that a parameter has exceeded its normal operating range. Dell recommends that you back up your data regularly. A parameter out of range may or may not indicate a potential hard drive problem. (VORSICHT: Das SELF MONITORING SYSTEM des Festplattenlaufwerks hat gemeldet, dass ein Parameter den Wertebereich für den normalen Betrieb überschritten hat. Dell empfiehlt, dass Sie Ihre Daten regelmäßig sichern. Ein außerhalb des normalen Wertebereichs liegender Parameter kann auf ein mögliches Problem mit dem Festplattenlaufwerk hinweisen.)

Beschreibung

Auf der Festplatte ist keine startfähige Partition vorhanden, das Festplattenkabel ist nicht richtig angeschlossen, oder es ist kein startfähiges Gerät vorhanden.

- Ist das Festplattenlaufwerk als Startgerät festgelegt, stellen Sie sicher, dass die Kabel ordnungsgemäß angeschlossen sind und das Laufwerk installiert und als Startlaufwerk partitioniert ist.
- Rufen Sie das System-Setup-Programm auf, und prüfen Sie, ob die Angaben zur Startreihenfolge stimmen.

Möglicherweise ist ein Chip auf der Systemplatine oder die Hauptplatine selbst fehlerhaft.

SMART-Fehler, möglicherweise ein Festplattenfehler.

Wie Sie Hilfe bekommen

Kontaktaufnahme mit Dell

ANMERKUNG: Wenn Sie nicht über eine aktive Internetverbindung verfügen, können Sie Kontaktinformationen auch auf Ihrer Auftragsbestätigung, dem Lieferschein, der Rechnung oder im Dell-Produktkatalog finden.

Dell stellt verschiedene onlinebasierte und telefonische Support- und Serviceoptionen bereit. Da die Verfügbarkeit dieser Optionen je nach Land und Produkt variiert, stehen einige Services in Ihrer Region möglicherweise nicht zur Verfügung. So erreichen Sie den Vertrieb, den Technischen Support und den Kundendienst von Dell:

- 1 Rufen Sie die Website **Dell.com/support** auf.
- 2 Wählen Sie Ihre Supportkategorie.
- 3 Wählen Sie das Land bzw. die Region in der Drop-Down-Liste **Land oder Region auswählen** am unteren Seitenrand aus.
- 4 Klicken Sie je nach Bedarf auf den entsprechenden Service- oder Support-Link.