Latitude 7410

Service Manual

1.0.0.0

Regulatory Model: P119G and P131G
Regulatory Type: P119G001 and P131G001
April 2023
Rev. A03

DELL Technologies

កំណត់ចំណាំ ការប្រុងប្រយ័ត្ន និងការព្រមានប្រាប់

ចំណាំ: កំណត់ចំណាំបង្ហាញព័ត៌មានសំខាន់ដែលជួយអ្នកដើម្បីប្រើប្រាស់ផលិតផលរបស់អ្នកឱ្យកាន់តែប្រសើរឡើង។

ប្រុងប្រយ័ត្ន: **ការប្រុងប្រយ័ត្នបង្ហាញនូវការខូចខាតក្នុងន័យរៀបរាងដែរ ឬការបាត់បង់ទិន្នន័យ ហើយប្រាប់ពីរបៀបដើម្បីជៀសវាងពីបញ្ហានេះ។**

ការព្រមាន: **សារព្រមានបង្ហាញនូវភាពអាចកើតមាននៃការខូចខាតទុរុយសម្បត្តិ គ្រោះថ្នាក់ផ្ទាល់ខ្លួន ឬសេចក្តីស្លាប់។**

© 2020-2023 Dell Inc. ឬក្រុមហ៊ុនបុត្រសម្ព័ន្ធរបស់ខ្លួន។ រក្សាសិទ្ធគ្រប់ប៉ែបយ៉ាង។ Dell Technologies, Dell និងនិមិត្តសញ្ញាពាណិជ្ជកម្មផ្សេងទៀតគឺជានិមិត្តសញ្ញាពាណិជ្ជកម្មរបស់ក្រុមហ៊ុន Dell Inc. ឬក្រុមហ៊ុនបុត្រសម្ព័ន្ធរបស់ខ្លួន។ និមិត្តសញ្ញាពាណិជ្ជកម្មផ្សេងទៀតអាចជានិមិត្តសញ្ញាពាណិជ្ជកម្មនៃម្ចាស់កម្មសិទ្ធិរៀងខ្លួន។

Contents

Chapter 1: ការធ្វើការនៅខាងក្នុងកុំព្យូទ័ររបស់អ្នក 5

ការណែនាំអំពីសុវត្ថិភាព 5

ការធ្វើការនៅខាងក្នុងកុំព្យូទ័ររបស់អ្នក 5

បន្ទាប់ពីធ្វើការនៅខាងក្នុងកុំព្យូទ័ររបស់អ្នក 7

Chapter 2: ការដោះ និងដំឡើងសមាសភាគ 8

ឧបករណ៍ដែលបានណែនាំ 8

បញ្ជីខ្ទៅ 8

គម្របបាត 9

ការដោះគម្របបាត 9

ការដំឡើងគម្របបាត 12

ថ្ម 14

ការប្រុងប្រយ័ត្នជាមុនសុវត្ថិភាពថ្មលីចូម-អ៊ីយ៉ុង 14

ការដោះថ្ម 14

ការដំឡើងថ្ម 15

ដ្រាយសុវត្ថិភាពរឹង 16

Removing the solid state drive 16

Installing the solid state drive 18

កាត WWAN 21

ការដោះកាត WWAN 21

ការដំឡើងកាត WWAN 22

ដើងទម្រអង់តែន WLAN 24

ការដោះដើងទម្រអង់តែន WLAN 24

ការដំឡើងដើងទម្រអង់តែន WLAN 25

អង់តែនកន្លែងងាក់បាតដៃ (ជាជម្រើស) 26

ការដោះអង់តែនកន្លែងងាក់បាតដៃ (ជាជម្រើស) 26

ការដំឡើងអង់តែនកន្លែងងាក់បាតដៃ (ជាជម្រើស) 26

គុម្ពឹងដំឡើងកន្លែងទទួលកំដៅ 27

ការដោះគុម្ពឹងដំឡើងកន្លែងទទួលកំដៅ 27

ការដំឡើងគុម្ពឹងដំឡើងកន្លែងទទួលកំដៅ 28

គុម្ពឹងដំឡើងអកុរង់ 30

ការដោះគុម្ពឹងដំឡើងអកុរង់ 30

ការដំឡើងគុម្ពឹងដំឡើងអកុរង់ 31

ឧបករណ៍បំពងសំឡេង 32

ការដោះឧបាល័រ 32

ការដំឡើងឧបាល័រ 33

ឧបករណ៍អានស្មាតកាត 34

ការដោះឧបករណ៍អានស្មាតកាត 34

ការដំឡើងឧបករណ៍អានស្មាតកាត 35

ផ្ទាំង I/O 36

ការដោះផ្ទាំង I/O 36

ការដំឡើងផ្ទាំង I/O 38

ប៊ូតុងថាមពលដែលមានឧបករណ៍អានស្នាមម្រាមដៃ 39

ការដោះប៊ូតុងថាមពលជាមួយឧបករណ៍អានស្នាមម្រាមដៃ 39

ការដំឡើងប៊ូតុងថ្មមពលជាមួយឧបករណ៍អានស្នាមម្រាមដៃ....39
ផ្ទាំងប៉ះព័ន្ធ....40
ការដោះផ្ទាំងប៉ះព័ន្ធ....40
ការដំឡើងផ្ទាំងប៉ះព័ន្ធ....42
កង្ហារចុច (ឃីបត)....43
ការដោះកង្ហារចុច....43
ការដំឡើងកង្ហារចុច....45
គម្របដំឡើងកន្លែងដាក់បាតដៃ....47
ការដោះគម្របដំឡើងកន្លែងដាក់បាតដៃ....47
ការដំឡើងគម្របដំឡើងកន្លែងដាក់បាតដៃ....47

Chapter 3: ការដោះស្រាយបញ្ហា....49

ការគ្រប់គ្រងថ្មលីចូមអ៊ីយ៉ុងដែលប៉ោង....49
ការសង្គមដោះប៉ះព័ន្ធបំបាត់ការ....49
កម្មវិធីវិនិច្ឆ័យពិនិត្យដំណើរការប៉ះព័ន្ធមុនចូលរបស់ Dell SupportAssist....49
ការដំណើរការកម្មវិធីវិនិច្ឆ័យពិនិត្យដំណើរការប៉ះព័ន្ធមុនចូលរបស់ Dell SupportAssist....50
កម្មវិធីផ្ទៀងផ្ទាត់....50
ពន្លឺវិនិច្ឆ័យប៉ះព័ន្ធ....56
ធ្វើបច្ចុប្បន្នភាព BIOS ដោយប៉ះអ៊ាយ USB នៅក្នុង Windows....57
ការអាប់ដេត BIOS នៅក្នុង Windows....58
មេឌៀបម្រុងទុក និងជម្រើសស្តារឡើងវិញ....58
វដ្តថ្មមពល WiFi....58
កម្មវិធីស្វ័យតេស្តកាប់មកស្រាប់ LCD (BIST)....58
ការស្តារ BIOS ឡើងវិញ....59
ការស្តារ BIOS ដោយប៉ះប្រាស់អ៊ាយថាសរឹង....59
ការស្តារ BIOS ដោយប៉ះប្រាស់អ៊ាយ USB....60
M-BIST....60
ការកំណត់ RTC ឡើងវិញ និងការបញ្ចេញថ្មមពលសេសសល់....61

Chapter 4: ការទទួលបានជំនួយ និងទំនាក់ទំនងក្រុមហ៊ុន Dell....62

1

ការធ្វើការនៅខាងក្នុងកុំព្យូទ័ររបស់អ្នក

ការណែនាំអំពីសុវត្ថិភាព

បូរីការណែនាំសុវត្ថិភាពដូចខាងក្រោមនឹមូបីការពារកុំព្យូទ័ររបស់អ្នកពីការខូចខាតផ្ទុងខ្លួង និងនឹមូបីធានាខ្លួវសុវត្ថិភាពផ្ទាល់ខ្លួនរបស់អ្នក។ ដំណើរការនីមួយ។ដែលមានក្នុងឯកសារនេះ សន្មតថាអ្នកបានអានព័ត៌មានសុវត្ថិភាពដែលភ្ជាប់ជាមួយកុំព្យូទ័ររបស់អ្នករួចហើយ លើកលើងតែមានកំណត់សម្គាល់អ៊ីដែលនិយាយផ្សេងពីនេះ។

ការព្រមាន: មុនខ្លឹងធ្វើការនៅខាងក្នុងកុំព្យូទ័ររបស់អ្នក ចូរអានព័ត៌មានសំពីសុវត្ថិភាព ដែលមានភ្ជាប់មកជាមួយកុំព្យូទ័ររបស់អ្នក។ សម្រាប់ព័ត៌មានបន្ថែម សូមីពីការអនុវត្តល្អបំផុតដោយសុវត្ថិភាពចំផុត សូមមើលគេហទំព័រ ការអនុវត្តតាមបទបញ្ញត្តិ តាមរយៈ: www.dell.com/regulatory_compliance ។

ការព្រមាន: ផ្តាច់កុំព្យូទ័ររបស់អ្នកពីប្រភពថាមពលទាំងអស់មុនខ្លឹងបើកផ្ទាំង ឬតម្រូវកុំព្យូទ័រ។ បន្ទាប់ពីបញ្ចប់ការងារនៅខាងក្នុងកុំព្យូទ័រ សូមដាក់តម្រូវ និងផ្ទាំងបន្ទះទាំងអស់ចូលវិញមុនខ្លឹងភ្ជាប់កុំព្យូទ័ររបស់អ្នកចូលឧស្ម័ណើ។

ប្រយ័ត្ន: ដើម្បីជៀសវាងការខូចខាតកុំព្យូទ័រ ត្រូវប្រាកដថាផ្ទៃសម្រាប់ធ្វើការគឺមានលក្ខណៈរាបស្មើ និងស្អាត។

ប្រយ័ត្ន: ដើម្បីជៀសវាងការខូចខាតសមាសភាព និងកាត សូមកាន់ពួកវានៅគែងដែរបស់វា និងជៀសវាងការប៉ះម្ជុល និងស្បៀវភ្ជីក្នុងនាក់។

ប្រយ័ត្ន: អ្នកគួរអនុវត្តតែដោះស្រាយបញ្ហា និងជួសជុលតាមការអនុញ្ញាត ឬបានណែនាំដោយក្រុមជំនួយបច្ចេកទេសរបស់ Dell ។ ការខូចខាតដោយសារការធ្វើតស់សេវាកម្មដែលមិនត្រូវបានអនុញ្ញាតដោយក្រុមហ៊ុន Dell នឹមិនបានទទួលការធានាពីក្រុមហ៊ុនឡើយ។ សូមមើលសេចក្តីណែនាំអំពីសុវត្ថិភាពដែលភ្ជាប់មកជាមួយផលិតផល ឬតាមរយៈ: www.dell.com/regulatory_compliance ។

ប្រយ័ត្ន: មុនខ្លឹងចិះផ្ទៃតាងក្នុងរបស់កុំព្យូទ័រ អ្នកគួរអនុវត្ត ដោយការចិះផ្ទៃណោះដែលមិនមានលាបពណ៌ឆ្នូចជាផ្ទៃតណោះនៅក្រោយកុំព្យូទ័រ។ នៅពេលដែលអ្នកធ្វើការ ចូរចិះផ្ទៃណោះដែលមិនមានលាបពណ៌ជាឡើយ។នឹម្ចូបីរំអោះចេញនូវគ្រាប់ធូលីសឹមសុតាទិកដែលអាចចិះពាល់ដល់សមាសភាគខាងក្នុង។

ប្រយ័ត្ន: នៅពេលអ្នកផ្តាច់ខ្សែ ត្រូវទាញនៅលើឧបករណ៍ភ្ជាប់របស់វា ឬបន្ទុះសម្រាប់ទាញរបស់វា មិនមែនទាញខ្សែដោយផ្ទាល់នោះទេ។ ខ្សែមួយចំនួនមានឧបករណ៍ជាប់គន្លឹះ ឬខ្សែទៅមួលដោយដែលអ្នកត្រូវដោះចេញមុនពេលផ្តាច់ខ្សែ។ នៅពេលផ្តាច់ខ្សែ ត្រូវដាក់តម្លៃចិត្តឲ្យកាន់ឲ្យត្រូវគ្នា និងស្មើគ្នា នឹម្ចូបីជៀសវាងការកោងម្ជុលឧបករណ៍ភ្ជាប់។ នៅពេលភ្ជាប់ខ្សែ ត្រូវប្រាកដថាផ្ទៃនិងឧបករណ៍ភ្ជាប់ត្រូវបានដាក់ទំទីតាំង និងត្រូវគ្នា។

ប្រយ័ត្ន: ចុច ហើយចុចចេញកាតដែលបានដំឡើងណាមួយពីកម្មវិធីអានកាតមេឌៀ។

ប្រយ័ត្ន: ត្រូវប្រុងប្រយ័ត្ននៅពេលដាក់ថ្មលីចូម-អ៊ីយ៉ុងនៅក្នុងកុំព្យូទ័រយួរដៃ។ ថ្មមដែលប៉ោងមិនត្រូវប្រើទេ ហើយត្រូវតែត្រូវបានបូទូរ និងបោះចោលឲ្យបានត្រឹមត្រូវ។

ចំណាំ: រូបភាពនៅក្នុងឯកសារនេះអាចនឹងមានភាពខុសគ្នាពីកុំព្យូទ័ររបស់អ្នករស់ឡើយទៅលើការកំណត់រចនាសម្ព័ន្ធដែលណែកអ្នកបានបញ្ជាទិញ។

តំណាក់កាលទាំងឡាយ

1. ចុចរក្សាទុក ហើយបិទឯកសារដែលបានបើកទាំងអស់ រួចចាកចេញពីកម្មវិធីដែលបើកទាំងអស់។
2. បិទកុំព្យូទ័ររបស់អ្នក។ ចុច **Start** > **Power** > **Shut down**។

   ចំណាំ: បុរសិនបើអ្នកកំពុងប្រើប្រាស់ប្រព័ន្ធប្រតិបត្តិការផ្សេង សូមមើលឯកសារនៃប្រព័ន្ធប្រតិបត្តិការរបស់អ្នកសម្រាប់ការណែនាំអំពីការបិទ។

3. ផ្តាច់កុំព្យូទ័រ និងឧបករណ៍ភ្ជាប់ទាំងអស់ចេញពីព្រីភ្លើងរបស់ឧបករណ៍ទាំងនោះ។
4. ផ្តាច់ឧបករណ៍បណ្តាញ និងគ្រឿងភ្ជាប់ទាំងអស់ដូចជាក្តារចុច ម៉ៅស៍ និងម៉ូនីទ័រពីកុំព្យូទ័ររបស់អ្នក។

ប្រយ័ត្ន៖ ដើម្បីជៀសវាងការខូចខាតដល់ម៉ាស៊ីន សូមប្រើតែថ្មដែលត្រូវបានរចនាឡើងសម្រាប់ប្រព័ន្ធកុំព្យូទ័រ Dell នេះប៉ុណ្ណោះ។ កុំប្រើថ្មដែលរចនាឡើងសម្រាប់កុំព្យូទ័រ Dell ផ្សេងទៀត។ ថ្មដែលរចនាឡើងសម្រាប់កុំព្យូទ័រផ្សេងទៀតអាចផ្ទុះឆេះ ឬបណ្តាលឱ្យមានគ្រោះថ្នាក់ដល់ម៉ាស៊ីនរបស់អ្នក។

5. ដកកាតមេម៉ូរី និងឧបករណ៍ផ្ទុកទិន្នន័យចេញពីកុំព្យូទ័ររបស់អ្នក ប្រសិនបើអាច។

ការផ្តាច់ចរន្តអគ្គិសនីស្ថាតិក — ការការពារ ESD

ESD គឺជាកង្វល់ដ៏ធំមួយនៅពេលអ្នកគ្រប់គ្រងគ្រឿងអេឡិចត្រូនិចជាពិសេសសមាសធាតុសំខាន់ៗដូចជាកាត expansion ខួរអង្គចងចាំ DIMMs និងផ្ទាំងប្រព័ន្ធ។ ការសាកតិចពេកអាចធ្វើឱ្យខូចខាតសៀគ្វីរំលែមិនច្បាស់លាស់ដូចជាបញ្ហាខូចខាតកើតឡើង ឬអាយុកាលផលិតផលមានរយៈពេលខ្លី។ ដោយឧស្សាហកម្មបង្កើនល្បឿនតម្រូវការថាមពលទាប និងដង់ស៊ីតេកើនឡើង ការការពារ ESD គឺធ្វើឱ្យ ការលួយបាវអ្នកកើនឡើង។

ដោយសារតែដង់ស៊ីតេកើនឡើងនៃឧបករណ៍អេឡិចត្រូនិចដែលប្រើប្រាស់នៅក្នុងផលិតផលថ្មីៗរបស់ក្រុមហ៊ុន Dell ភាពខ្ជិលខាតឥឡូវនេះមានខ្ពស់ជាងផលិតផល Dell ពីមុនទៅទៀត។ សម្រាប់ហេតុផលនេះវិធីសាស្ត្រមួយចំនួននៃផ្នែកគ្រប់គ្រងដែលបានអនុម័តពីមុនមិនត្រូវបានអនុវត្តទេ។

ប្រភេទដែលត្រូវបានទទួលស្គាល់ចំនួនពីរនៃការខូចខាត ESD គឺមិនដំណើរការ ខាតធ្ងន់ និងរអាក់រអួល។

- **ខូចខាត** —ការខូចខាតមានប្រហែលជា 20 ភាគរយ នៃការមិនដំណើរការពាក់ព័ន្ធនឹង ESD ។ ការខូចខាតបណ្តាលឱ្យបាត់បង់ខ្លួនឯងរបកគំហើញសរុប។ ឧទាហរណ៍នៃការខូចខាតគឺអង្គចងចាំ DIMM ដែលទទួលបានចរន្តផង ហើយបង្កើតបានកុំព្យូទ័រគ្មានសញ្ញា "No POST/No Video" ជាមួយកូដសំឡេងប៊ីប ឬការបាត់បង់ ឬអង្គចងចាំមិនដំណើរការត្រឹមត្រូវ។
- **រអាក់រអួល។** — បញ្ហារអាក់រអួលមានប្រហែល 80 ភាគរយដែលពាក់ព័ន្ធ ESD។ អត្រាខូចខ្លះនៃការរអាក់រអួលមានន័យថាភាគច្រើននៃពេលវេលានៅពេលការខូចខាតកើតឡើងវាមិនត្រូវបានឧស្សាហកម្ម។ DIMM ទទួលបានចរន្តផងប៉ុន្តែការឱ្យសញ្ញាធ្លាក់ចុះហើយមិនមានសញ្ញាខាងក្រៅទាក់ទងនឹងការខូចខាតក្រុមហ៊ុនទេ។ ការឱ្យសញ្ញាធ្លាក់ចុះអាចត្រូវការរយៈពេលជាច្រើនសប្តាហ៍ ឬច្រើនខែដើម្បីរលាយបាត់ហើយក្នុងរយៈពេលតំណាលគ្នាអាចបណ្តាលឱ្យខូចគុណភាពនៃអង្គចងចាំ កំហុសអង្គចងចាំមានការរអាក់រអួលជាដើម។ ល។

ការខូចខាតប៉ះបង្កង់ធ្ងន់ធ្ងរច្រើនពិបាកនឹងនឹង នោះការរោះស្រាយបញ្ហាក៏មិនឡើងទាត់ (ហៅថាភាពមិនច្បាស់ ឬ "ការដើរលើរបួស") ។

អនុវត្តតាមជំហានដូចខាងក្រោមនេះដើម្បីការពារការខូចខាត ESD៖

- ប្រើខ្សែដៃ ESD ដែលពាក់បានត្រឹមត្រូវ។ ការប្រើខ្សែមិនឆ្លងចរន្តឥតខ្សែមិនត្រូវបានអនុញ្ញាតទេ។ វាមិនផ្តល់ការការពារបានគ្រប់គ្រាន់ទេ។ ការប៉ះតួមុនពេលកាន់ផ្នែកណាមួយមិនធានាការការពារ ESD គ្រប់គ្រាន់លើផ្នែកដែលនោះនឹងបង្កើនសមត្ថភាពដល់ការខូចខាត ESD ។
- កាន់សមាសធាតុដែលឆ្លងចរន្ត កុន្ទុងកន្ទុលែងដែលមានសុវត្ថិភាពមិនឆ្លងចរន្ត។ បើអាចធ្វើសូមប្រើកម្រាលជ័រ និងកម្រាលឈើ។
- ពេលដោះសមាសធាតុដែលឆ្លងចរន្ត ពីកាតុងដែលផ្ទុញមក ហាមដកសមាសធាតុទាំងនោះ ចេញពីកញ្ចប់សម្ភារកញ្ចប់ការពារឆ្លងចរន្តនោះចេញ លុះត្រាអ្នកតុម្ងៀមរួចរាល់ក្នុងការដំឡើងសមាសភាគទាំងនោះ។ មុនពេលដោះកញ្ចប់ការពារគ្រឿង តម្រូវឱ្យថាអ្នកតម្រូវដោះរបស់ឆ្លងចរន្តអគ្គិសនីចេញពីខ្លួនរបស់អ្នក។
- មុនដឹកជញ្ជូនសមាសភាគដែលឆ្លងចរន្ត តម្រូវដាក់សមាសភាគទាំងនោះក្នុងប្រអប់ ឬកញ្ចប់ការពារជាមុនសិន ។

ឧបករណ៍ការពារការឆ្លងចរន្ត ESD

ឧបករណ៍ការពារការឆ្លងចរន្ត ដែលមិនមានការឃុបឃិតគឺជាឧបករណ៍សេវាកម្មមួយដែលប្រើជាទូទៅបំផុត។ ឧបករណ៍ការពារការឆ្លងចរន្ត ទីមួយៗមានធាតុផ្សំសំខាន់ៗចំនួនបី៖ កម្រាលការពារស្ថាតិក ខ្សែកដៃ និងខ្សែភ្ជាប់។

សមាសភាគនៃឧបករណ៍ការពារការឆ្លងចរន្ត ESD

សមាសភាគនៃឧបករណ៍ការពារការឆ្លងចរន្ត ESD គឺ៖

- **Anti-Static Mat** – កម្រាលការពារស្ថាតិកគឺរលាយ ហើយផ្ទៃនៃកអាចត្រូវបានដាក់នៅលើវាកុន្ទុងអំឡុងពេលដំណើរការសេវាកម្ម។ នៅពេលប្រើកម្រាលការពារស្ថាតិក ខ្សែកដៃរបស់អ្នកគួរនៅជិត ហើយខ្សែភ្ជាប់ត្រូវបានភ្ជាប់ជាមួយកម្រាល និងដែកទទេនៅលើប្រព័ន្ធដែលកំពុងដំណើរការ។ នៅពេលដាក់ឧបករណ៍បានត្រឹមត្រូវ ផ្ទៃនៃសេវាកម្មអាចត្រូវបានយកចេញពីកាបូប ESD ហើយដាក់ដោយផ្ទាល់នៅលើកម្រាល។ វត្ថុធ្វើដែលងាយរសើបនឹង ESD គឺមានសុវត្ថិភាពនៅក្នុងដៃរបស់អ្នក នៅលើកម្រាល ESD នៅក្នុងប្រព័ន្ធ ឬនៅក្នុងកាបូប។
- **Wrist Strap and Bonding Wire** – ខ្សែកដៃ និងខ្សែភ្ជាប់អាចភ្ជាប់ដោយផ្ទាល់រវាងដៃរបស់អ្នក និងដែកទទេនៅលើហាដវែរ ប្រសិនបើមិនតម្រូវឱ្យប្រើកម្រាល ESD ឬភ្ជាប់ជាមួយកម្រាលការពារស្ថាតិក ដើម្បីការពារហាដវែរដែលដាក់នៅលើកម្រាលជាបណ្តោះអាសន្ន។ ការភ្ជាប់រាងកាយនៃខ្សែកដៃ និងខ្សែភ្ជាប់រវាងស្បែករបស់អ្នក កម្រាល ESD និងហាដវែរហៅថាការភ្ជាប់។ ប្រើតែឧបករណ៍ការពារការឆ្លងចរន្ត ដែលមានខ្សែកដៃ កម្រាល និងខ្សែភ្ជាប់។ កុំប្រើខ្សែកដៃតឥតខ្សែ។ តម្រូវដឹងជានិច្ចថាខ្សែខាងក្នុងនៃខ្សែកដៃងាយនឹងខូចពីការពាក់ និងរ៉ាំរ៉ៃតម្រូវតែត្រូវបានពិនិត្យឱ្យបានឡើងទាត់ជាមួយនឹងឧបករណ៍តេស្តខ្សែកដៃ ដើម្បីជៀសវាងការខូចខាតផ្ទៃនៃកវ័ង ESD ដោយចៃដន្យ។ យើងសូមណែនាំឱ្យធ្វើតេស្តតុបប្រើខ្សែកដៃ និងខ្សែភ្ជាប់យ៉ាងហោចណាស់មុនពេលកុន្ទុងមួយសប្តាហ៍។
- **ESD Wrist Strap Tester** – ខ្សែភ្លើងខាងក្នុងនៃខ្សែ ESD ងាយនឹងខូចតាមពេលវេលា។ នៅពេលប្រើឧបករណ៍ដែលមិនមានការតួរតពិនិត្យ វាគឺជាការអនុវត្តល្អអប់ផុតកុន្ទុងការធ្វើតេស្តខ្សែឱ្យបានឡើងទាត់មុនពេលឃាត់សេវានីមួយៗ ហើយយ៉ាងហោចណាស់សាកល្បងមុតកុន្ទុងមួយសប្តាហ៍។ ឧបករណ៍ធ្វើតេស្តខ្សែកដៃគឺជាវិធីសាស្ត្រងំល្អអប់ផុតសម្រាប់ការធ្វើតេស្តដៃនេះ។ ប្រសិនបើអ្នកមិនមានឧបករណ៍សាកល្បងខ្សែកដៃផ្ទាល់ខ្លួនទេ សូមពិនិត្យមើលជាមួយការិយាល័យប្រចាំតំបន់របស់អ្នក ដើម្បីរកមើលថាតើពួកគេមានឧបករណ៍មួយ។ ដើម្បីអនុវត្តតការធ្វើតេស្ត សូមដោតខ្សែកភ្ជាប់នៃខ្សែកដៃទៅកុន្ទុងឧបករណ៍សាកល្បង ខណៈពេលដែលវាជាប់នឹងកដៃរបស់អ្នក ហើយចុចចុចីតុងដើម្បីធ្វើតេស្ត។ LED ពណ៌បៃតងគួរបានបំភ្លឺប្រសិនបើការធ្វើតេស្តបានជោគជ័យ ហើយ LED ពណ៌ក្រហមគួរបានភ្លឺ ហើយសំឡេងអាឡឺនឹងបន្ទុលឺឡើង ប្រសិនបើការធ្វើតេស្តបរាជ័យ។
- **Insulator Elements** – វាមានសារៈសំខាន់ណាស់កុន្ទុងការកុសាឧបករណ៍ ESD ដែលដាយខ្ជូចដួចជាប្រអប់កន្ទុលែងទទួលកំដៅផ្ទាល់ខ្លួច ឱ្យផុងដាយពីផ្ទៃនៃកខាងកុន្ទុងដែលជាអ៊ីសូឡង់ ហើយជាមួយៗមានបន្ទុកខ្ពស់។
- **Working Environment** – មុនពេលដាក់ប្រើឧបករណ៍ការពារការឆ្លងចរន្ត ESD សូមវាយតម្លៃលក្ខណៈនៅទីតាំងអតិថិជន។ ឧទាហរណ៍ ការប្រើឧបករណ៍សម្រាប់បរិស្ថានម៉ាស៊ីនមេគឺខុសពីសម្រាប់បរិស្ថានផ្ទះទៃ ឬចល័ត។ ម៉ាស៊ីនមេត្រូវបានដំឡើងជាធម្មតានៅក្នុងធ្នើនៅក្នុងមជ្ឈមណ្ឌលទិន្នន័យ កុំព្យូទ័រលើតុ ឬឧបករណ៍ចល័តដែលជាធម្មតាត្រូវបានដាក់នៅលើតុការិយាល័យ ឬទូ។ តម្រូវសូម័ងរកកន្ទុលែងធ្វើការរាបស្មើដែលទទួលយកដែលមិនមានធូលី និងមានទំហំធំល្មមសម្រាប់ដាក់ឧបករណ៍ ESD ជាមួយនឹងទំហំបន្ទុកែម ដើម្បីសម្រួលដល់ប្រភេទនៃបន្ទុនដែលកំពុងជួសជុល។ កន្ទុលែងធ្វើការកំតួរតែមិនមានអ៊ីសូឡង់ដែលអាចបណ្តាលឱ្យមានតុនិត្តិការណ៍ ESD ។ នៅលើផ្ទៃកងារ អ៊ីសូឡង់ខ្ជូចជា Styrofoam និងផ្តាសុទ្ធិចផ្តុសងទៀតគួរតែត្រូវបានផ្តាសាចេញមុនពេលដោះស្រាយផ្នែកណាមួយដោយដៃ ដែលជាវិធីសាស្ត្រដ៏ល្អបំផុតក្នុងការការពារការខូចខាត ESD ។ ដាក់ឧបករណ៍ដែលងាយរងគ្រោះទាំងអស់ឱ្យឆ្ងាយពីតំបន់ដែលមានសារធាតុគីមីដែលអាចបង្កើនសក្តានុពលឆេះ

សេចក្តីសង្ខេបនៃការការពារ ESD

ណែនាំឱ្យប្រើខ្សែកដៃខ្សែ ESD ប៉ែបប្រវែណ ិ និងកម្រាលការពារសុតាទិកគ្រប់ពេលផណ ា នៅពេលធ្វើការលើផលិតផល Dell ។ លើសពីនេះ វាមានសារៈសំខាន់ណាស់កុនុងការរកុសាទុកគ្រឿងបនុលស់ដែលងាយខូចដាច់ដោយឡែកពីធុនែកអ៊ីស្វ្ងង់ទាំងអស់នៅពេល ដំណើរការសេវាកម្ម ហើយត្រូវប្រើប្រាស់ការពារសុតាទិកសម្រាប់ដឹកជញ្ជូនសមាសធាតុងាយខូចទាំងនោះ។

បន្ទាប់ពីធ្វើការនៅខាងកុនុងកុំព្យូទ័ររបស់អ្នក

អំពីកិចនការនេះ

ប្រយ័ត្ន៖ ការបន្សល់ទុកខ្សៅដែលប្រើមិនកើត ឬខ្សៅខ្លួនៅខាងកុនុងកុំព្យូទ័ររបស់អ្នកអាចធ្វើកុំព្យូទ័ររបស់អ្នកខូចខាតធ្ងន់ធ្ងរ។

តំណាក់កាលទាំងឡាយ

1. ចាប់ខ្សៅទាំងអស់ឡើងវិញ ហើយត្រូវធានាថាគ្មានខ្សៅណាមួយនៅសល់នៅកុនុងកុំព្យូទ័ររបស់អ្នក។
2. ភ្ជាប់ទៅឧបករណ៍ខាងក្រៅ គ្រឿងបរិក្ខារ ឬខ្សែដែលអ្នកបានដោះមុនពេលធ្វើការនៅខាងកុនុងកុំព្យូទ័ររបស់អ្នក។
3. ដាក់កាតមេម៉ូរី ឌីស ឬធុនែកដទៃទៀតដែលអ្នកបានដោះមុនពេលធ្វើការនៅខាងកុនុងកុំព្យូទ័ររបស់អ្នក។
4. ភ្ជាប់កុំព្យូទ័ររបស់អ្នក និងឧបករណ៍ដែលបានភ្ជាប់ទាំងអស់ទៅនឹងព្រីភ្លើងរបស់ឧបករណ៍ទាំងនោះ។
5. បើកកុំព្យូទ័ររបស់អ្នក។

2

ការដោះ និងដំឡើងសមាសភាគ

ចំណាំ: រូបភាពនៅក្នុងឯកសារនេះអាចនឹងមានភាពខុសគ្នាពីកុំព្យូទ័ររបស់អ្នកអាស្រ័យទៅលើការកំណត់រចនាសម្ព័ន្ធដែលលោកអ្នកបានបញ្ជាទិញ។

ឧបករណ៍ដែលបានណែនាំ

នីតិវិធីក្នុងឯកសារនេះតម្រូវឱ្យមានឧបករណ៍ដូចខាងក្រោម

- ទួរណឺវីសម៉ាក Phillips #0
- ទួរណឺវីសម៉ាក Phillips #1
- ប្រអប់គាស់បុលាស្ទិច។ បានណែនាំឱ្យប្រើសម្រាប់អ្នកជំនាញបច្ចេកទេស។

ចំណាំ: ទួរណឺវីស #0 សម្រាប់ខ្សែ 0-1 និងទួរណឺវីស #1 សម្រាប់ខ្សែ 2-4។

បញ្ជីខ្សែ

ចំណាំ: នៅពេលដោះខ្សែចេញពីសមាសភាគ ចូរកត់ចំណាំប្រភេទខ្សែ ចំនួនខ្សែ ហើយដាក់វាក្នុងប្រអប់រក្សាទុកខ្សែ។ នេះគឺដើម្បីប្រាកដថា ចំនួនខ្សែ និងប្រភេទខ្សែ គឺត្រឹមត្រូវ និងត្រប់ចំនួននៅពេលចាប់បញ្ចូលវិញ។

ចំណាំ: កុំព្យូទ័រខ្លះមានផ្ទៃម៉ាញេទិក។ ចូរប្រាកដថាខ្សែមិនត្រូវបានទុកចោលលើផ្ទៃនេះ នៅពេលផ្ទេរការដាក់សមាសភាគ។

ចំណាំ: ពណ៌ខ្សែអាចខុសគ្នាទៅតាមការកំណត់ពេលបញ្ជាទិញ។

តារាង 1. បញ្ជីខ្សែ

សមាសភាគ	តភ្ជាប់ទៅ	ប្រភេទខ្សែ	បរិមាណ	រូបភាពខ្សែ
1. បន្ទះកំដៅ SSD 2. SSD 3. ជើងទម្រ eDP 4. កុងតាក់	1. ផ្ទាំងប្រព័ន្ធ 2. ផ្ទាំងប្រព័ន្ធ 3. ផ្ទាំងប្រព័ន្ធ 4. ជើងទម្រជំនួយកុងតាក់	M2x2	1. 1 2. 1 3. 1 4. 2	
1. ជើងទម្រអង់តែន WLAN 2. ប្រអប់កង្ហារ 3. គម្របដំឡើងកន្លែងទទួលកំដៅ 4. ម៉ូឌុលអង់តែនឥតខ្សែ 5. ជើងទម្រឧបករណ៍អានស្នាមម្រាមដៃ 6. ផ្ទាំង I/O (ជាមួយ FPR) 7. ផ្ទាំង I/O (គ្មាន FPR) 8. ប៊ូតុងថាមពល 9. ឧបករណ៍អានស្មាតកាត 10. ផ្ទាំងប្រព័ន្ធ 11. អង់តែនកន្លែងដាក់បាតដៃជាជម្រើស	1. ផ្ទាំងប្រព័ន្ធ 2. គម្របដំឡើងកន្លែងដាក់បាតដៃ 3. ផ្ទាំងប្រព័ន្ធ 4. ផ្ទាំងប្រព័ន្ធ 5. គម្របដំឡើងកន្លែងដាក់បាតដៃ 6. គម្របដំឡើងកន្លែងដាក់បាតដៃ 7. គម្របដំឡើងកន្លែងដាក់បាតដៃ 8. គម្របដំឡើងកន្លែងដាក់បាតដៃ 9. គម្របដំឡើងកន្លែងដាក់បាតដៃ 10. គម្របដំឡើងកន្លែងដាក់បាតដៃ 11. គម្របដំឡើងកន្លែងដាក់បាតដៃ	M2x2.5	1. 1 2. 1 3. 4 4. 2 5. 1 6. 1 7. 2 8. 2 9. 4 10. 1 11. 2	

តារាង 1. បញ្ជីនៃទុយោ (បានបន្ត)

សមាសភាគ	ភ្ជាប់ទៅ	ប្រភេទទុយោ	បរិមាណ	រូបភាពទុយោ
គុរទៀក	គុម្ពរឹងដំឡើងកន្ទុយលេងដាក់បាតវែ	M2.5x4	4	
F-beam FPC	I/O daughterboard	M2x3.5	2	
ជើងទម្រ USB ប្រភេទ C	ផ្ទៃទាំងប្រវែងទុយោ	M2x5	3	
កុងាវចុច 1. សរសៃកាបូន 2. អាលុយមីញ៉ូម	គុម្ពរឹងដំឡើងកន្ទុយលេងដាក់បាតវែ	M1.6x2	– 1. 19 2. 26	

គម្រូបបាត

ការដោះគម្រូបបាត

សេចក្តីតម្រូវជាមុន

1. អនុវត្តតាមដំណើរការនៅក្នុង មុនចឹងធ្វើការនៅខាងក្នុងកុំព្យូទ័ររបស់អ្នក។

អំពីកិច្ចការនេះ

រូបភាពខាងក្រោមនេះបង្ហាញពីទីតាំងគម្រូបបាត ហើយផ្តល់រូបភាពបង្ហាញពីដំណើរការដោះចេញ។

1

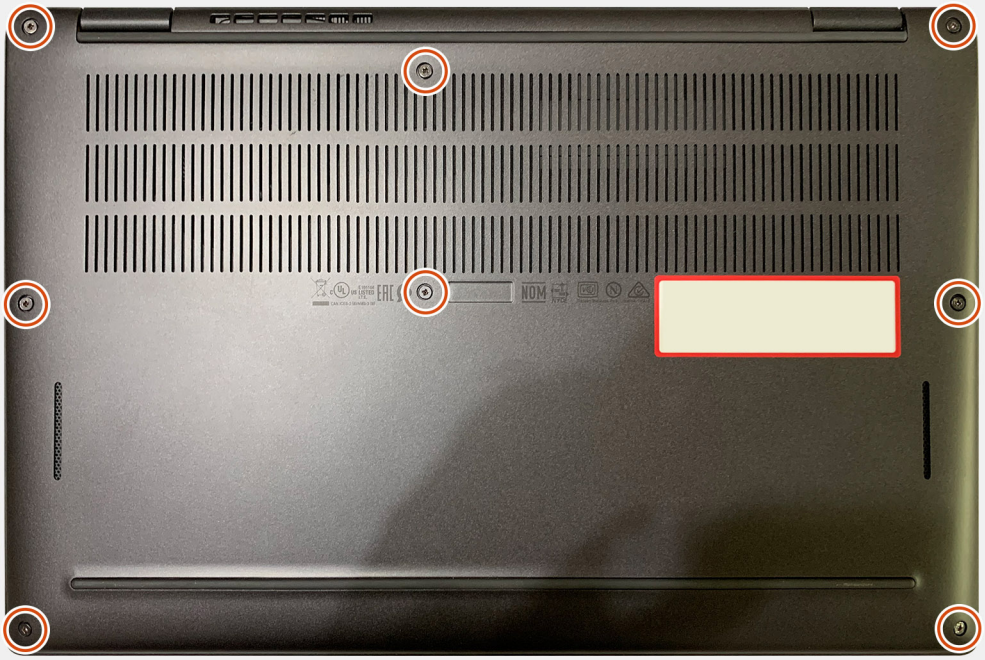

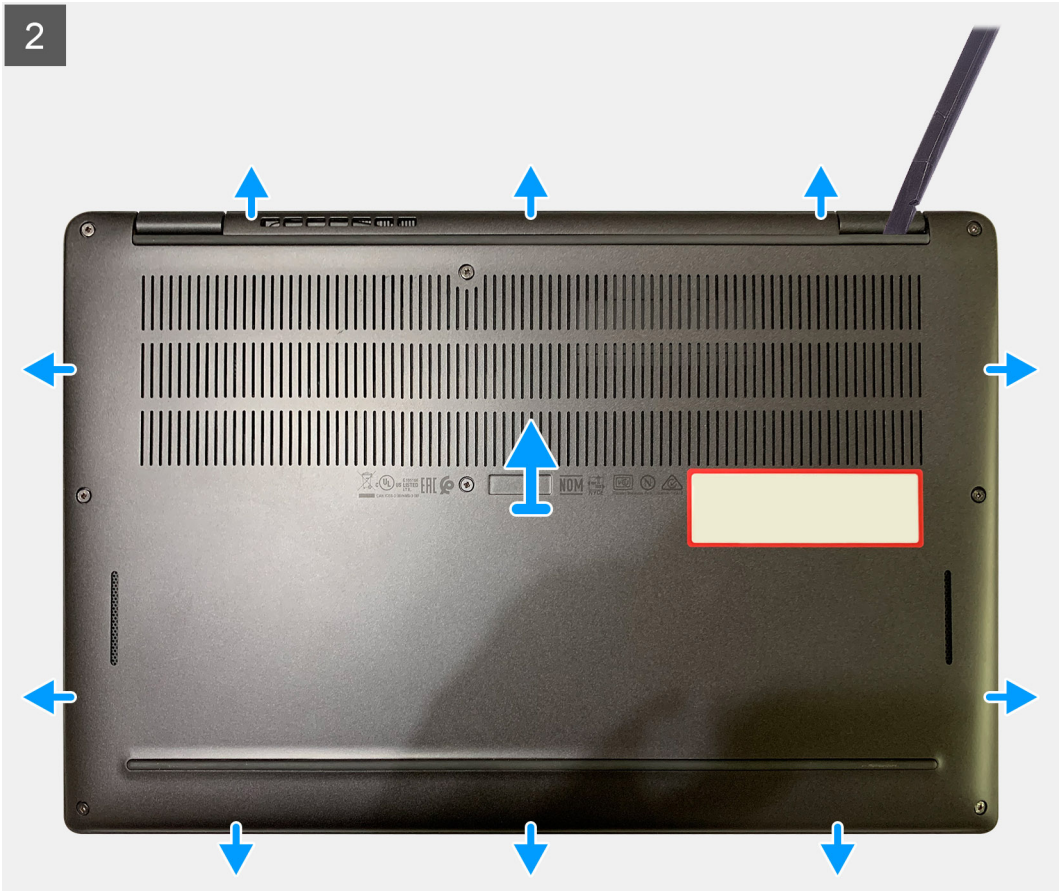
2

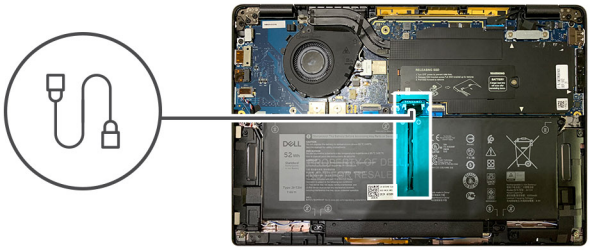

RELEASING SSD
WARNING
BATTERY
Disconnect The Battery Before Accessing Any Parts or Devices
52 Wh
Type JHT2H
7.6V

តំណាក់កាលទាំងឡាយ

1. មូលបន្ទះខ្សែទៅក្បាលម៉ូតបូរ៉ាប៊ីតភ្ជាប់វែលភ្ជាប់គម្របបាតទៅគុម្ពឆ្អឹងដំឡើងកន្ទុលងាក់បាតដៃ។
2. ចាប់ផ្តើមពីជ្រុងលើខាងឆ្វេង ដោយបូរីបូរងាប់តាស់ផ្តាសុទិចដើម្បីតាស់គម្របបាតទៅក្បាំដើម្បីដោះគម្របបាតចេញពីគុម្ពឆ្អឹងដំឡើងកន្ទុលងាក់បាតដៃ។
3. តាស់គម្របបាត ហើយដោះវាចេញពីគុម្ពឆ្អឹងដំឡើងកន្ទុលងាក់បាតដៃ និងក្តារចុច។

   ប្រយ័ត្ន៖ មិនត្រូវប្រើប្រាស់បូរងាប់តាស់តាមតែមធ្យមៀងកំទួលនៃគម្របបាតឡើយ ក្នុងករណីវានឹងខូចខាតដល់គន្លឹះនៅខាងក្នុងនៃគម្របបាត។

4. ដោយប្រើរមៀបទាញ ចូរផ្តាច់ខ្សែសង្ឃមចេញពីផ្ទៃទាំងប្រាំខ្ទង។

ការដំឡើងគម្របបាត

សេចក្តីតម្រូវជាមុន

ប្រសិនបើអ្នកងាក់សមាសភាគចូល ដោះសមាសភាគដែលមានស្រាប់ចេញមុនធ្វើការអនុវត្តនីតិវិធីសាស្ត្រក្នុងការដំឡើង។

អំពីកិច្ចការនេះ

រូបភាពខាងក្រោមនេះបង្ហាញពីទីតាំងគម្របបាត ហើយផ្តល់រូបភាពបង្ហាញពីដំណើរការដំឡើង។

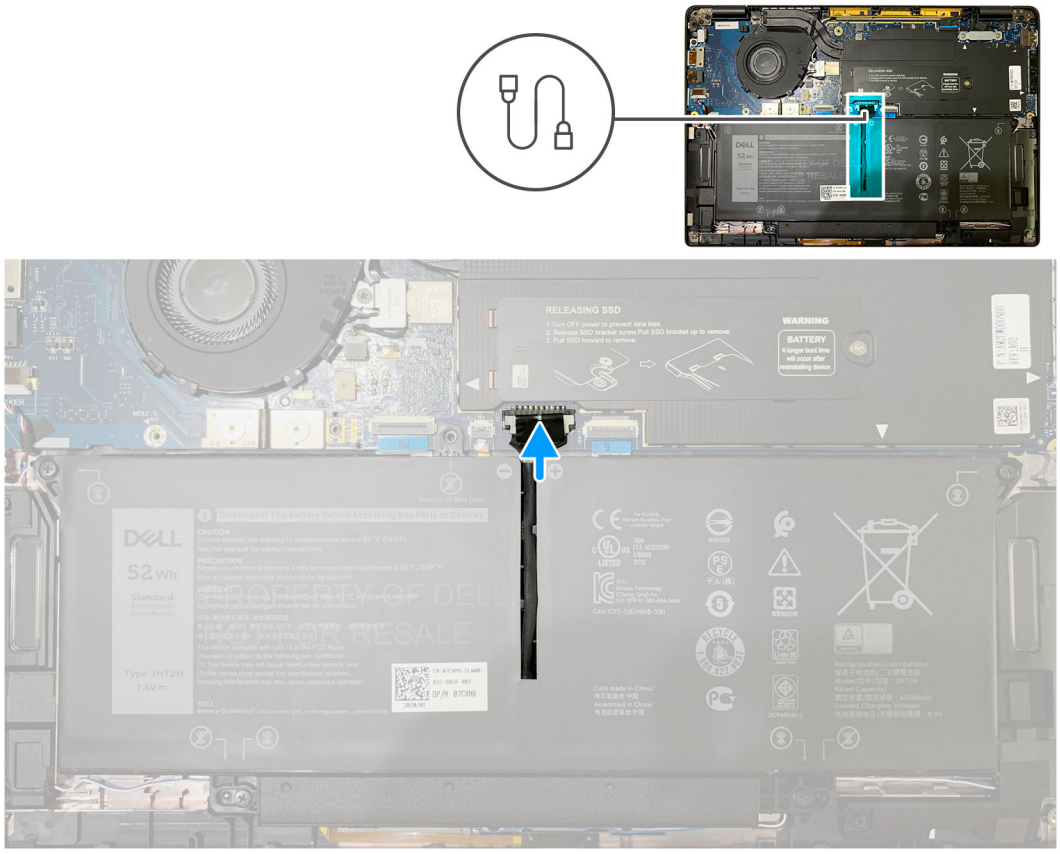

1

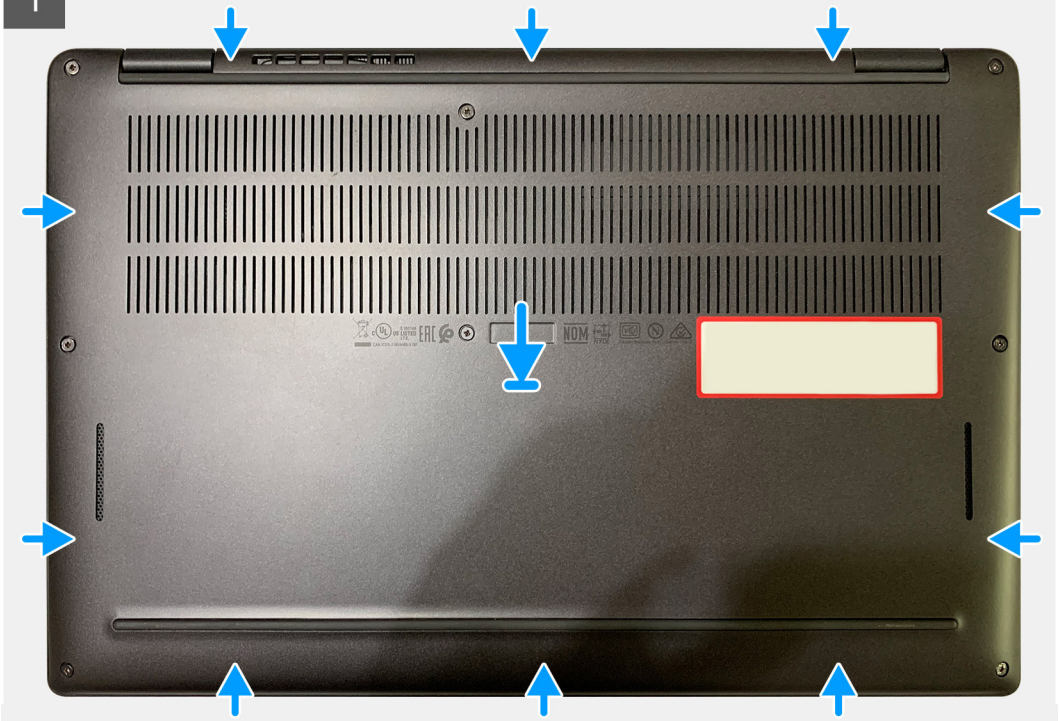

2

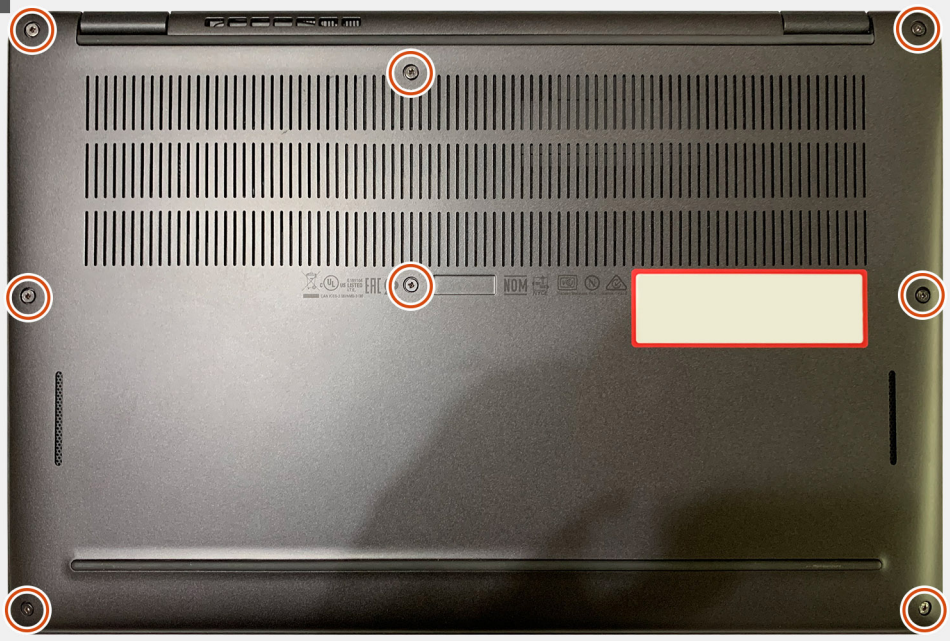

តំណាក់កាលទាំងឡាយ

1. ភ្ជាប់ខ្សែថ្មមទៅផ្ទាំងប្រព័ន្ធ។
2. តម្រង់រន្ធខ្ចៅនៅលើគម្របបាតជាមួយរន្ធខ្ចៅនៅលើគ្រឿងដំឡើងកន្ទុលងាក់បាតដៃ ហើយរុញគម្របបាតចូលឲ្យបានស៊ប់។
3. មួលបន្ទឹងខ្ចៅប្រាំបីគ្រាប់ដែលភ្ជាប់គម្របបាតទៅគ្រឿងដំឡើងកន្ទុលងាក់បាតដៃ។

តំណាក់កាលបន្ទាប់

1. អនុវត្តតាមដំណើរការនៅក្នុង បន្ទាប់ពីធ្វើការនៅខាងក្នុងកុំព្យូទ័ររបស់អ្នក។

ថ្ម

ការប្រុងប្រយ័ត្នជាមុនសព្ទពី ថ្មលីចូម-អ៊ីយ៉ុង

ប្រយ័ត្ន:

- **ត្រូវប្រុងប្រយ័ត្ននៅពេលប្រើប្រាស់ថ្មលីចូម-អ៊ីយ៉ុង។**
- **រំដោះបន្ទុកថ្មមឱ្យអស់មុនធ្វើការដោះវាចេញ។ ផ្ដាច់អាដាប់ទ័រថាមពល AC ចេញពីប្រព័ន្ធនហើយដំណើរការកុំព្យូទ័រលើថាមពលថ្មមប៉ុណ្ណោះ—ថ្មមត្រូវបានរំដោះបន្ទុកអស់នៅពេលកុំព្យូទ័រលើកលែងដំណើរការនៅពេលប្ដូរទីតាំងថាមពលត្រូវបានចុច។**
- **ហាមចំបែក ទម្លាក់ ធ្វើឲ្យខូចខាត ឬដាក់ថ្មមចូលក្នុងវត្ថុផ្សេង ។**
- **កុំចុកថ្មមក្នុងសីតុណ្ហភាពខ្ពស់ ឬដោះគ្រឿងក្នុងថ្មម និងផ្លាកថ្មម។**
- **ហាមបន្ថែមសម្ភារនៅលើផ្ទៃថ្មម។**
- **មិនត្រូវពត់ថ្មមទេ។**
- **ហាមប្រើប្រាស់វត្ថុផ្សេងៗដើម្បីគាស់ថ្មមចេញ។**
- **ត្រូវប្រាកដថាខ្ចៅណាមួយនៅពេលធ្វើការលើផលិតផលនេះ គឺមិនត្រូវបានបាត់បង់ ឬដាក់ខុសកន្លែងដើម្បីបង្ការការខាក់ចន្លុះ ឬខូចខាតទៅលើថ្មម និងសមភាសភាពប្រព័ន្ធផ្សេងៗទៀត។**
- **ប្រសិនបើថ្មមត្រូវបានជាប់ក្នុងឧបករណ៍ដោយសារហ៊ាង ហាមយកថ្មមដោះចេញដោយការកាត់ បំផ្លាញ ឬកំទេចថ្មមលីចូមអ៊ីយ៉ុង ព្រោះថាវាអាចមានគ្រោះថ្នាក់។ ចំណោះបញ្ហានេះ សូមទាក់ទងដំណួយបច្ចេកទេសរបស់ Dell សម្រាប់ដំណួយ។ សូមមើល www.dell.com/contactdell ។**
- **ត្រូវតែទិញថ្មមសុទ្ធពីគេហទំព័រ www.dell.com ឬដៃគូចែកចាយ និងអ្នកលក់បន្ទុករបស់ Dell ដែលបានអនុញ្ញាត។**
- **ថ្មមដែលហ៊ាងមិនត្រូវប្រើទេ ហើយត្រូវតែត្រូវបានបដូរ និងបោះចោលឲ្យបានត្រឹមត្រូវ។ សម្រាប់ការណែនាំអំពីរបៀបគ្រប់គ្រង និងបដូរថ្មមលីចូមអ៊ីយ៉ុងដែលហ៊ាង សូមមើល ការគ្រប់គ្រងថ្មមលីចូមអ៊ីយ៉ុងដែលហ៊ាង។**

ការដោះថ្ម

សេចក្ដីតម្រូវជាមុន

1. អនុវត្តតាមដំណើរការនៅក្នុង មុនធ្វើការនៅខាងក្នុងកុំព្យូទ័ររបស់អ្នក។
2. ដោះ៖
   a. គម្របបាត

អំពីកិច្ចការនេះ

រូបភាពខាងក្រោមនេះបង្ហាញទីតាំងថ្មម ហើយផ្ដល់រូបភាពបង្ហាញពីវិធីសាស្ត្រតក្នុងការដោះ។

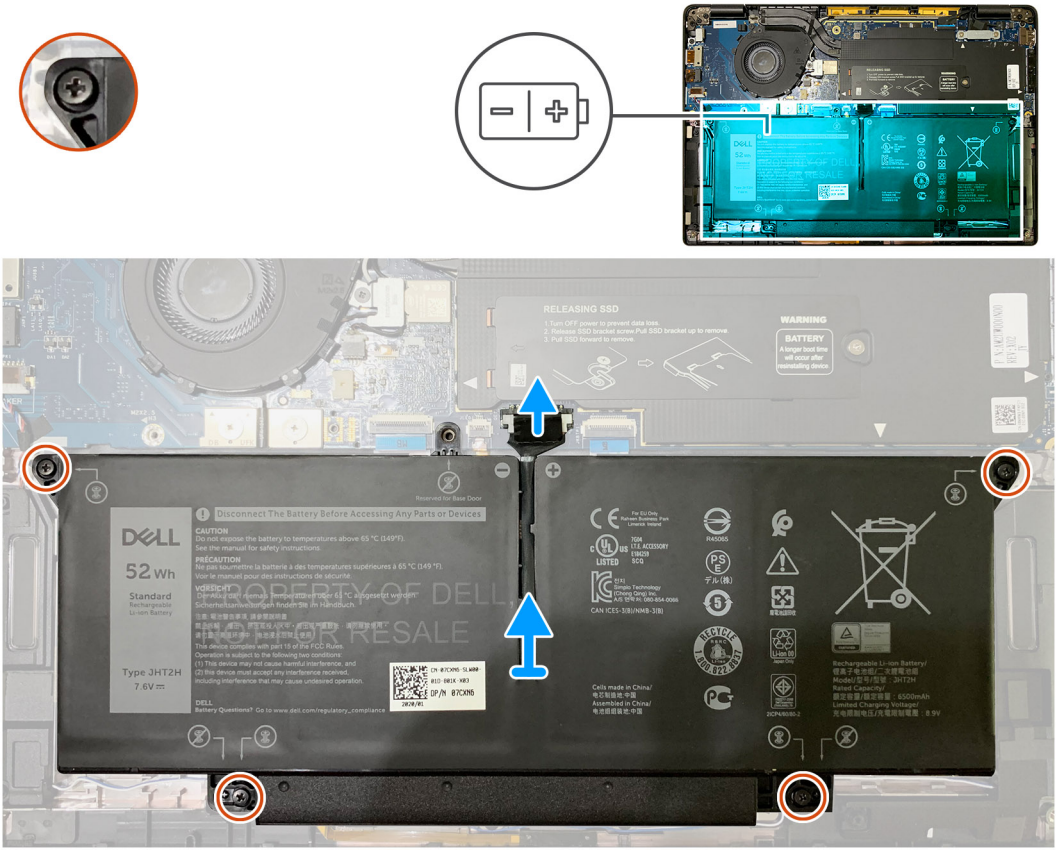

ដំណាក់កាលទាំងឡាយ

1. ដោយប្រុងប្រយ័ត្ន ចូរផ្តាច់ខ្សែថ្មមចេញពីឧបករណ៍នៅលើផ្ទាំងប្រព័ន្ធ។
2. មូលបន្ទុះខ្សែទៅក្បាលម្ជុកប្លួនគ្រាប់ដែលភ្ជាប់គម្របបាតទៅគ្រឿងដំឡើងកន្លែងដាក់បាតដៃ។
3. លើក ហើយដោះថ្មមចេញពីអង្គុបប្រព័ន្ធ។

ការដំឡើងថ្មម

សេចក្តីតម្រូវជាមុន

ប្រសិនបើអ្នកដាក់សមាសភាគចូល ដោះសមាសភាគដែលមានស្រាប់ចេញមុនធ្វើការអនុវត្តតវិធីសាស្ត្រតក្នុងការដំឡើង។

អំពីកិច្ចការនេះ

រូបភាពខាងក្រោមនេះបង្ហាញពីទីតាំងថ្មម ហើយផ្តល់រូបភាពបង្ហាញពីដំណើរការដំឡើង។

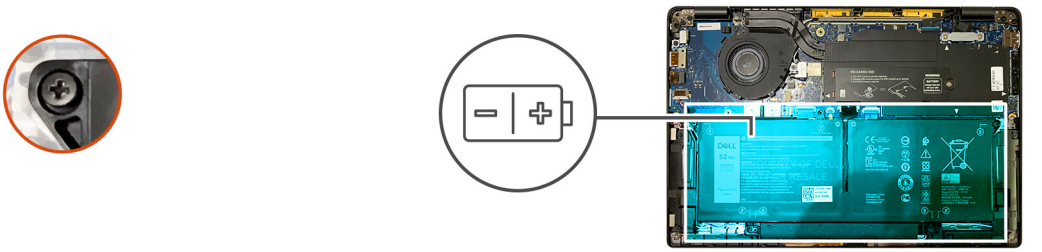

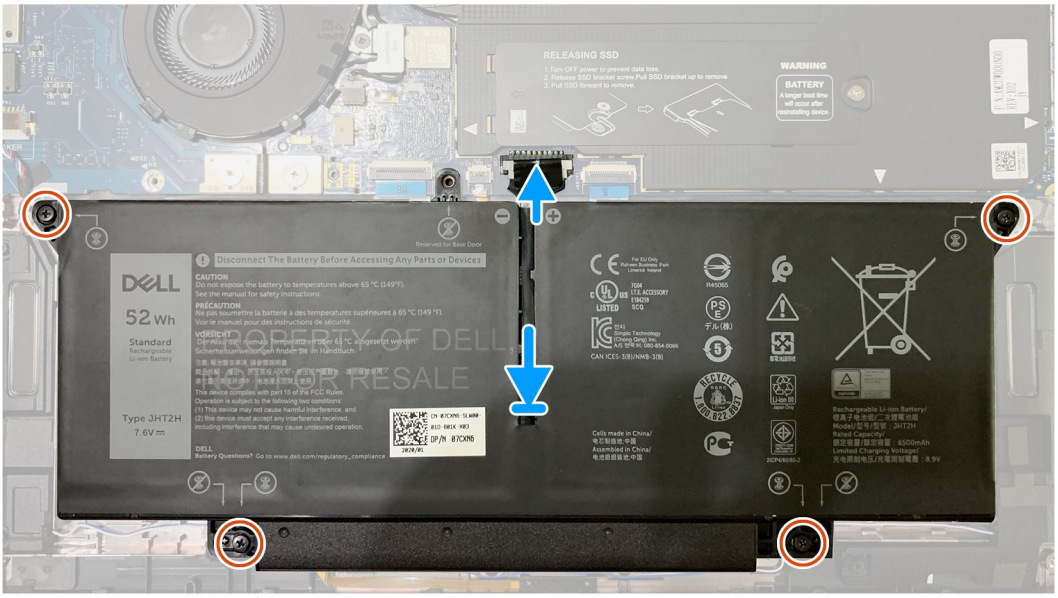

តំណាក់កាលទាំងឡាយ

1. តម្រង់រន្ធខ្ទង់នៅលើថ្មជាមួយរន្ធខ្ទង់នៅលើគុម្ពដំឡើងកន្ទុលងាក់បាតដៃ ហើយបន្ទាប់មកដាក់ថ្មមុខចូលសិប។
2. មូលបន្តឹងខ្ទង់កុបាលមួកប្លួនគ្រាប់ដើម្បីភ្ជាប់ថ្មទៅគុម្ពដំឡើងកន្ទុលងាក់បាតដៃ។
3. ដាក់ខ្ទុសែថ្មមកនៅឧបករណ៍ភ្ជាប់នៅលើផ្ទាំងប្រព័ន្ធ។

តំណាក់កាលបន្ទាប់

1. ដំឡើង៖
   a. គម្រប់បាត។
2. អនុវត្តតាមដំណើរការនៅក្នុង បន្ទាប់ពីធ្វើការនៅខាងក្នុងកុំព្យូទ័ររបស់អ្នក។

ដ្រាយស្ថានភាពរឹង

Removing the solid state drive

Prerequisites

1. Follow the procedure in Before working inside your computer.
2. Remove the:
   a. Base cover
3. Disconnect the battery cable

About this task

The following images indicate the location of the solid state drive and provide a visual representation of the removal procedure.

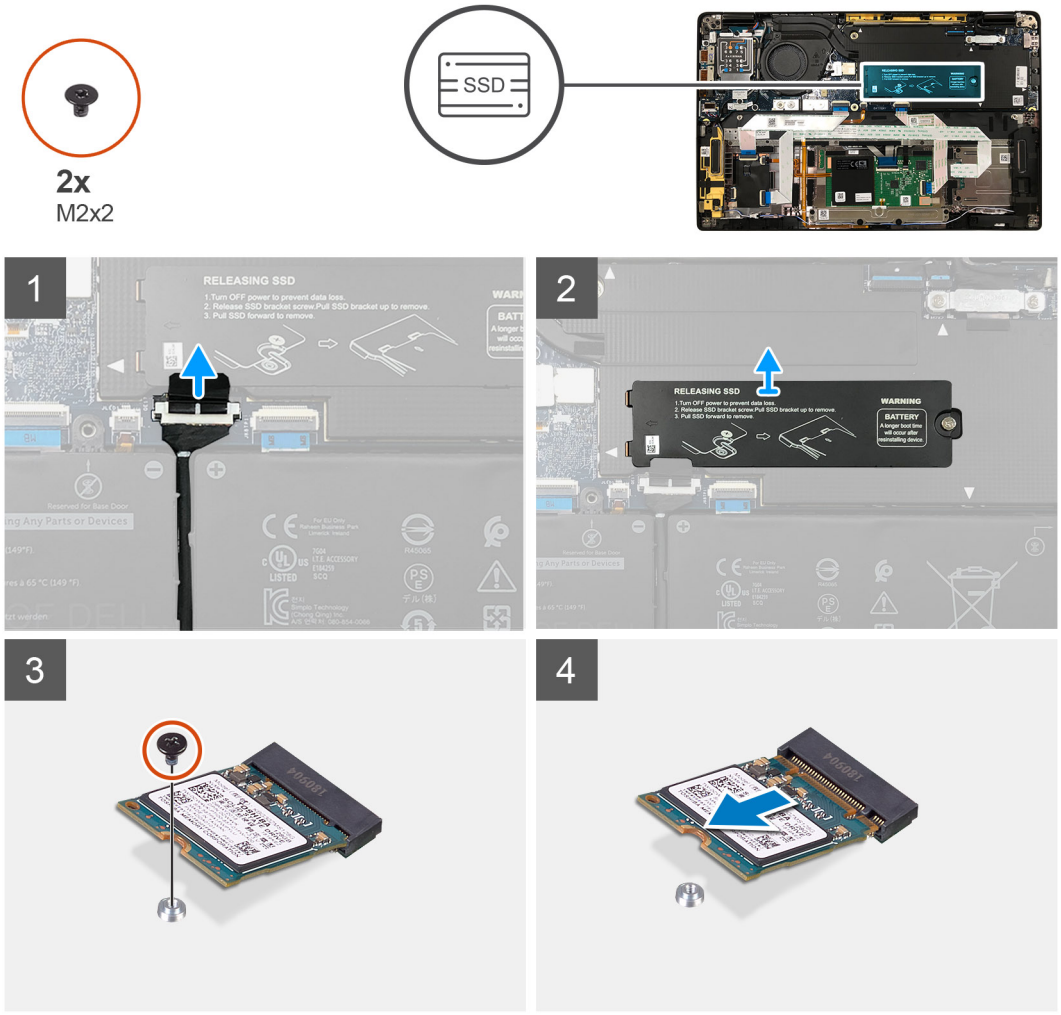

Figure 1. 2230 SSD

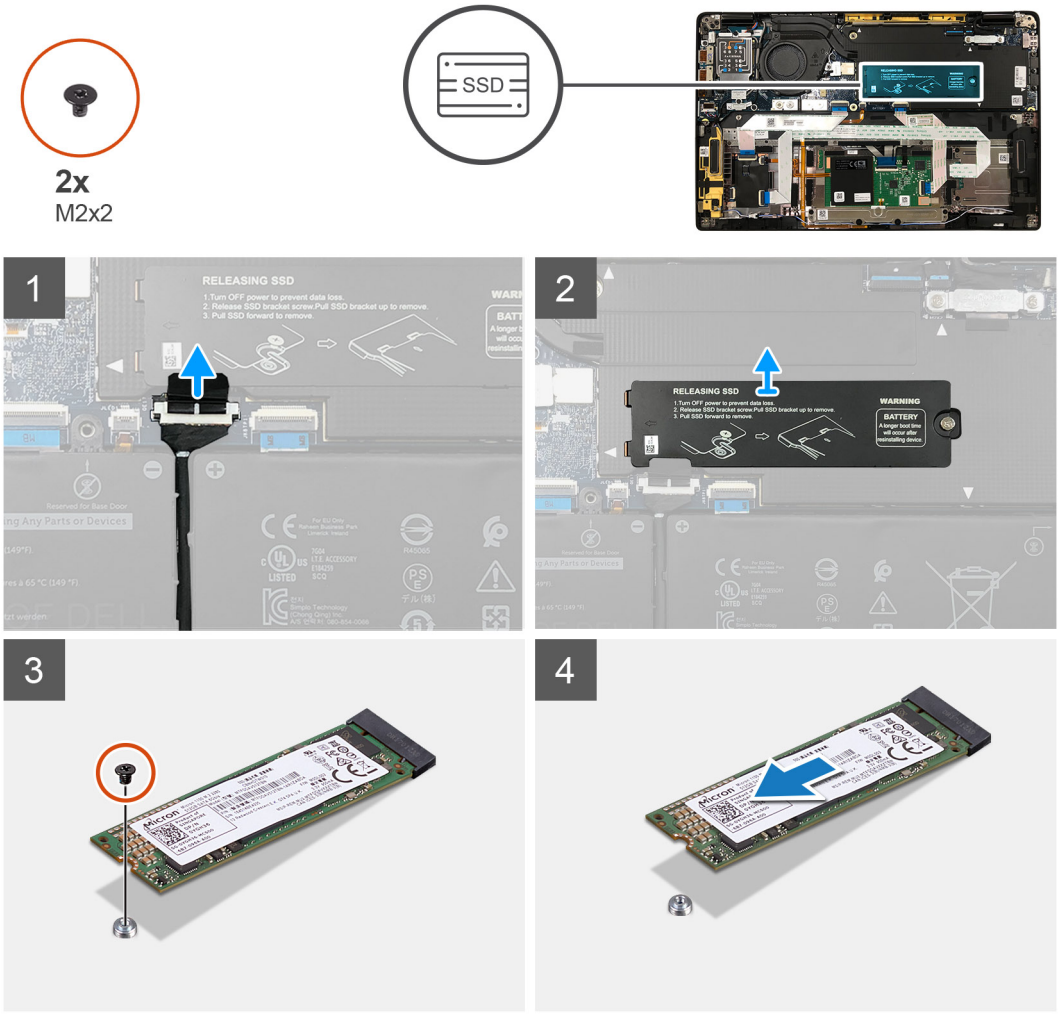

Figure 2. 2280 SSD

Steps

1. Remove the single M2x2 screw that secures the SSD thermal plate to the system board and lift to remove it from over the SSD.
2. Remove the single M2x2 screw that secures the SSD to the system board.
3. Slide the SSD out from the M.2 slot on the system board.

Installing the solid state drive

Prerequisites

If you are replacing a component, remove the existing component before performing the installation procedure.

About this task

The following images indicate the location of the solid state drive and provide a visual representation of the installation procedure.

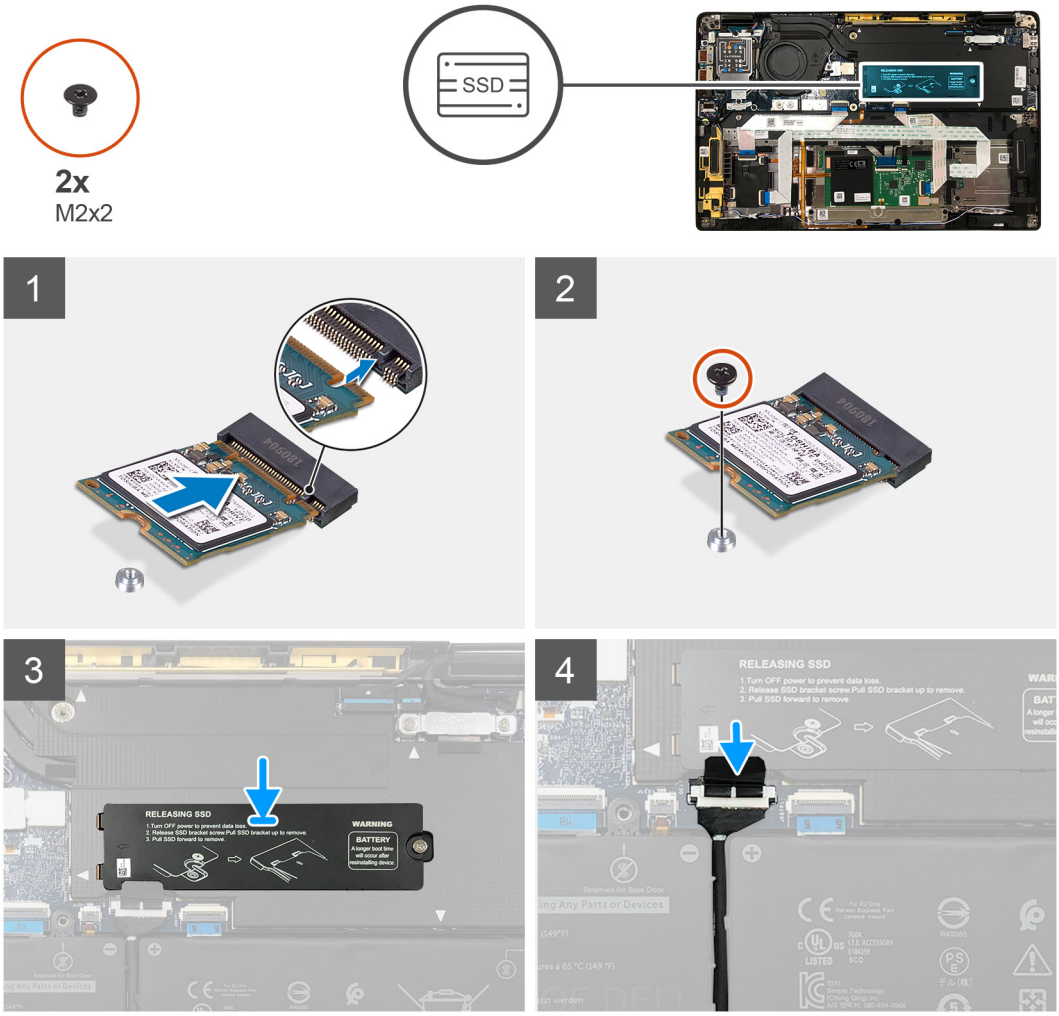

Figure 3. 2230 SSD

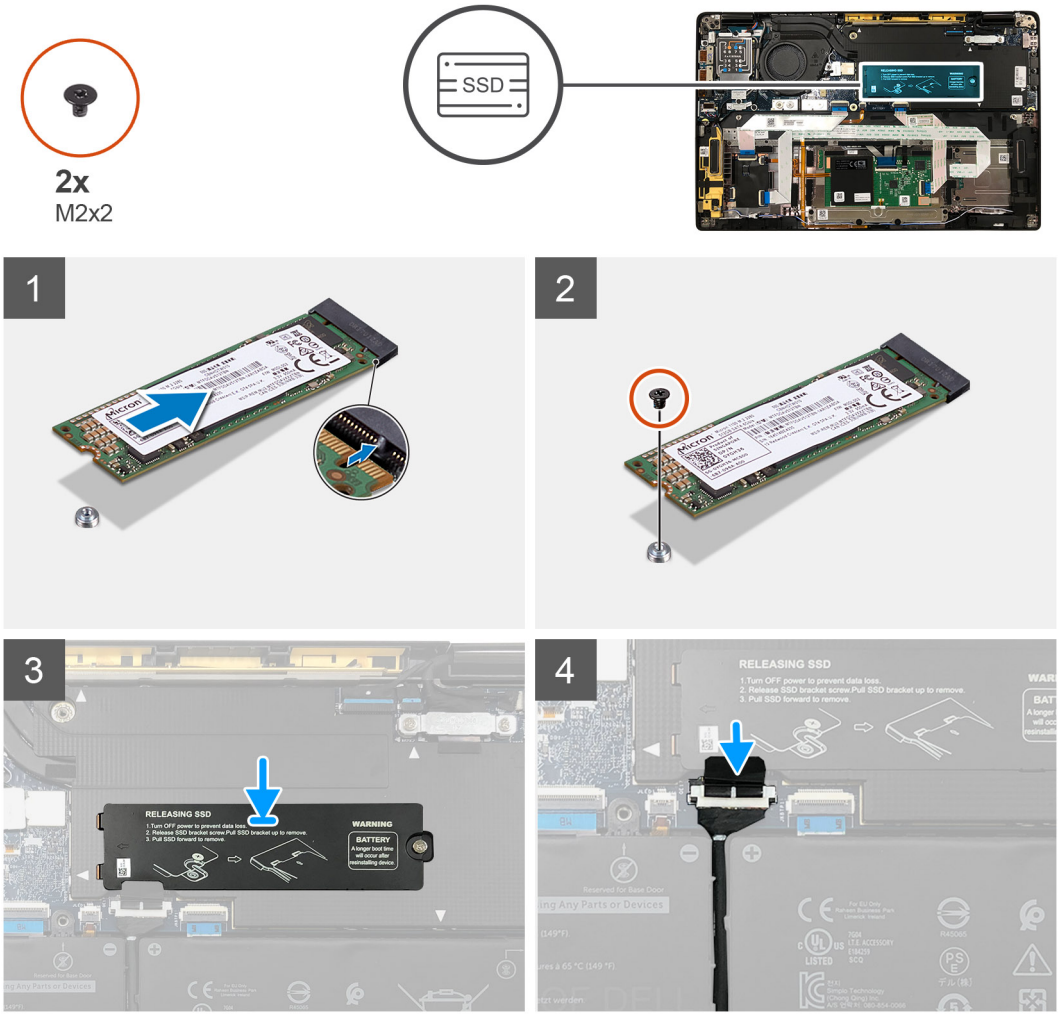

Figure 4. 2280 SSD

Steps

1. **NOTE:** Install the M.2 2230 SSD to the SSD bracket so that the top side of the SSD (with the sticker) is facing up.

   Align the notch and slide the solid-state drive into the M.2 slot of the system board.
2. Push the SSD to align the screw holes on the system board and replace the single M2x2 screw securing it to the system board.
3. **NOTE:** Slide the SSD plate into place over the SSD so that the tabs on the SSD plate fit into the openings on the system board shielding cover.

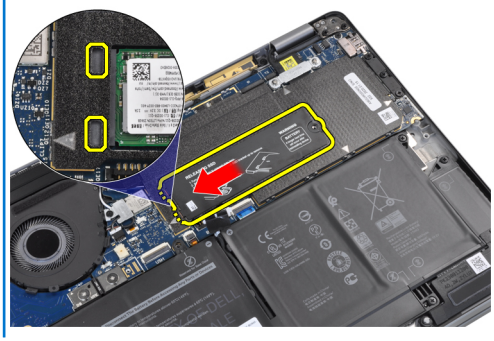

Replace the SSD thermal plate on top of the SSD and secure it using the single M2x2 screw to the system board.

CAUTION: A thermal pad is included with the SSD plate and must always be adhered to the plate. If in the process of replacing the SSD, the pad is separated from the plate or gets adhered to the SSD, technicians must re-adhere the thermal pad to the SSD plate before re-installing the plate to the system.

NOTE: System will be reboot 2-3 times automatically within 1 min, after SSD/ WWAN card and battery cable is re-connected.

Next steps

If you are replacing a component, remove the existing component before performing the installation procedure.

1. Connect the battery cable
2. Install the:
   a. Base cover
3. RTC reset cycle
4. Follow the procedure in After working inside your computer.

កាត WWAN

ការដោះកាត WWAN

លេចកូពីមុនវាជាមុន

1. អនុវត្តតាមដំណើរការនៅកុងុង មុនខ្ចីងធ្វើការនៅខាងកុងុងកុំព្យូទ័ររបស់អុនក។
2. ដោះ៖
   a. គម្រុបបាត
3. ផ្តាច់ ខ្សែថ្ម

អំពីកិចុចការនេះ

រូបភាពខាងកុណាមនេះបង្ហាញពីទីតាំងកាត WWAN ហើយផ្តល់រូបភាពបង្ហាញពីវិធីសាស្ត្រកុងុងការដោះ។

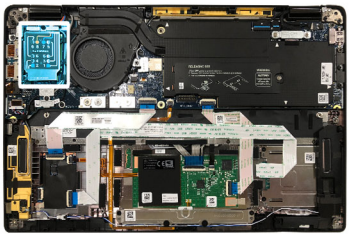

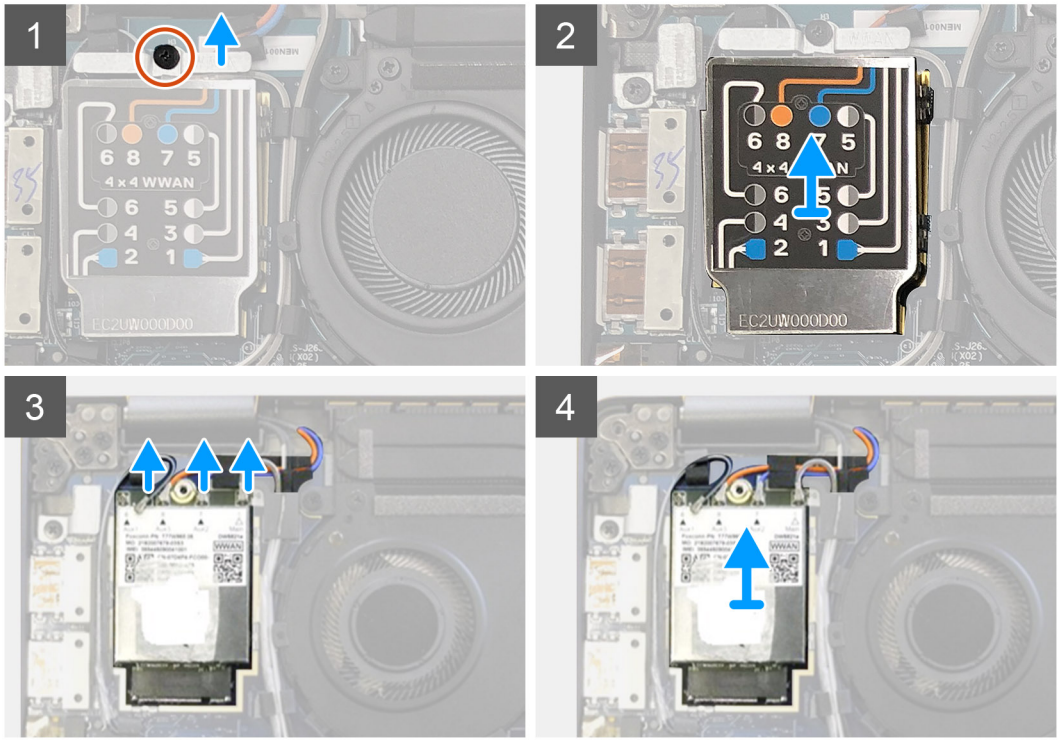

តំណាក់កាលចាំងឡាយ

1. ដោះខ្ទុចៅ M2x2.5 មួយគ្រាប់ដែលភ្ជាប់ជើងទម្រ WWAN ទៅកាត WWAN ។
2. គាស់គម្របសន្ទុះ WWAN ចេញពីចំហៀងឆ្អុងខាងលើនៃគម្របសន្ទុះ។
3. ផ្ដាច់ខ្សែអង់តែនចេញពីកាត WWAN ។
4. លើក ហើយដោះកាត WWAN ចេញពីរន្ធរបស់វានៅលើផ្ទាំង I/O ។

ការដំឡើងកាត WWAN

សេចក្ដីតម្រូវជាមុន

ប្រសិនបើអ្នកដោះដូរសមាសភាគ ចូរដោះសមាសភាគដែលមានស្រាប់ចេញសិន មុនឱ្យដំណើរការអនុវត្តតាមវិធីសាស្ត្រកុងការដំឡើង។

អំពីកិច្ចការនេះ

រូបភាពខាងក្រោមនេះបង្ហាញពីទីតាំងគម្របបាត ហើយផ្ដល់រូបភាពបង្ហាញពីដំណើរការដំឡើង។

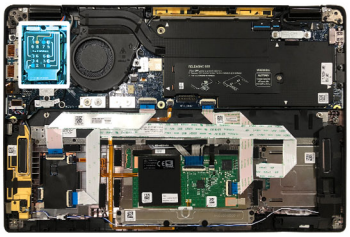

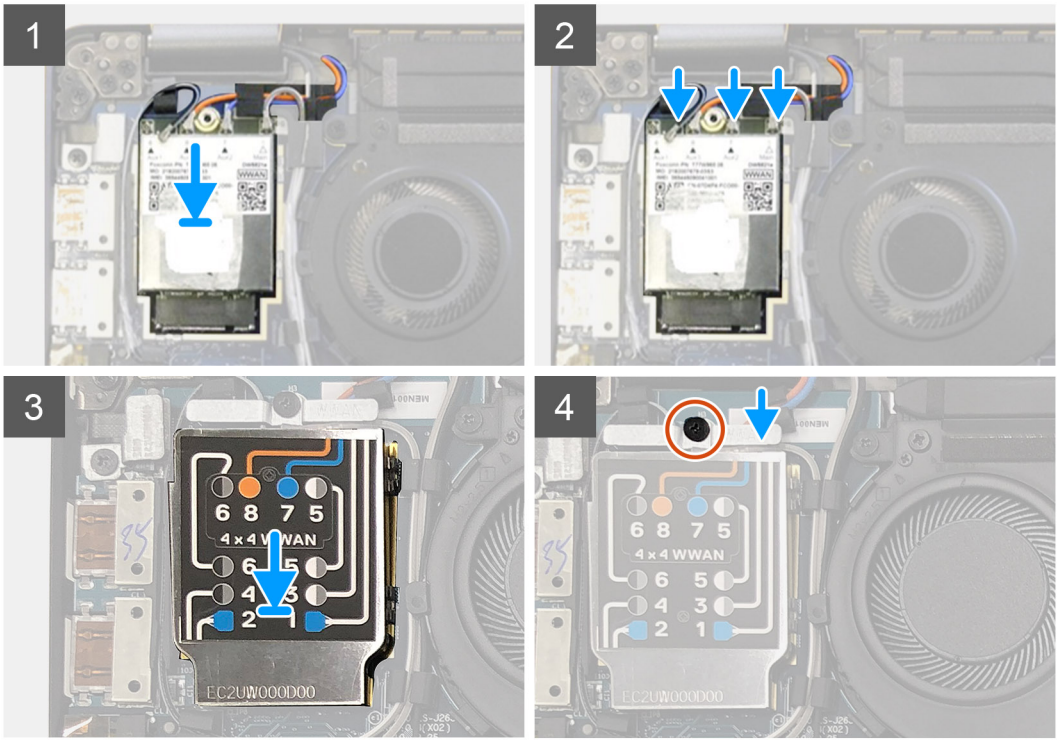

តំណាក់កាលចាំងឡាយ

1. ដាក់កាត WWAN ទៅក្នុងរន្ធរបស់វានៅលើផ្ទាំង I/O ហើយភ្ជាប់ខ្សែរអង់តែន។
2. ដាក់គម្របសន្ទះ WWAN នៅពីលើកាត WWAN ។

ចំណាំ: សម្រាប់ម៉ូដែលដែលភ្ជាប់មកជាមួយអង់តែន WWAN ការភ្ជាប់អង់តែន WWAN លើកាត WWAN គួរបានបង់លេខ និងដាក់ពណ៌សម្គាល់។ ភ្ជាប់អង់តែនទៅម្ជុលដែលត្រូវគ្នាលើកាត WWAN ទៅតាមសុំណាកលើគម្របសន្ទះកាត WWAN ។

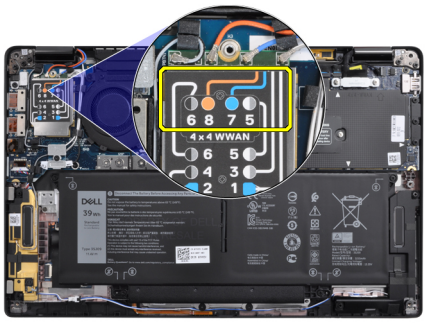

តារាង 2. ការណែនាំសុវត្ថិភាពភ្ជាប់ខ្សែអង់តែន WWAN

លេខម្ជុលខ្សែ	ខ្សែអង់តែន
5	ពណ៌ប្រផេះ/ស ចម្បង
6	ពណ៌ខ្មៅ/ប្រផេះ ជំនួយ

តារាង 2. ការណែនាំសុវត្ថិភាពអំពីការភ្ជាប់ខ្សែរអង់តែន WWAN (បានបន្ត)

លេខមុជុលខ្សែ	ខ្សែរអង់តែន
7	ពណ៌ខៀវ ជំនួយ
8	ពណ៌ទឹកក្រូច ជំនួយ

3. ដាក់ជើងទម្រ WWAN នៅលើកំពូលនៃខ្សែរអង់តែន។
4. ចាប់ខ្ទៅ M2x2.5 មួយគ្រាប់ដើម្បីភ្ជាប់វាទៅផ្ទាំង I/O ។

ចំណាំ: ប្រព័ន្ធនឹងប៊ូតឡើងវិញ 2-3 ដងដោយស្វ័យប្រវត្តិក្នុងរយៈពេល 1 នាទី បន្ទាប់ពីកាត SSD/ WWAN និងខ្សែថ្មមត្រូវបានភ្ជាប់ឡើងវិញ។

តំណាក់កាលបន្ទាប់

ប្រសិនបើអ្នកដាក់សមាសភាគថ្មី ដោះសមាសភាគដែលមានស្រាប់ចេញមុនធ្វើការអនុវត្តនីតិវិធីសាស្ត្រក្នុងការដំឡើង។

1. ភ្ជាប់ ខ្សែថ្ម
2. ដំឡើង៖
   a. គម្រប
3. វង្គតកំណត់ RTC ឡើងវិញ
4. អនុវត្តតាមដំណើរការនៅក្នុង បន្ទាប់ពីធ្វើការនៅខាងក្នុងកុំព្យូទ័ររបស់អ្នក។

ជើងទម្រអង់តែន WLAN

ការដោះជើងទម្រអង់តែន WLAN

លេចក្តីតម្រូវជាមុន

1. អនុវត្តតាមដំណើរការនៅក្នុង មុនធ្វើការនៅខាងក្នុងកុំព្យូទ័ររបស់អ្នក។
2. ដោះ៖
   a. គម្រប
3. ផ្តាច់ ខ្សែថ្ម

អំពីកិច្ចការនេះ

រូបភាពខាងក្រោមនេះបង្ហាញពីទីតាំងជើងទម្រអង់តែន WLAN ហើយផ្តល់រូបភាពបង្ហាញពីដំណើរការដោះចេញ។

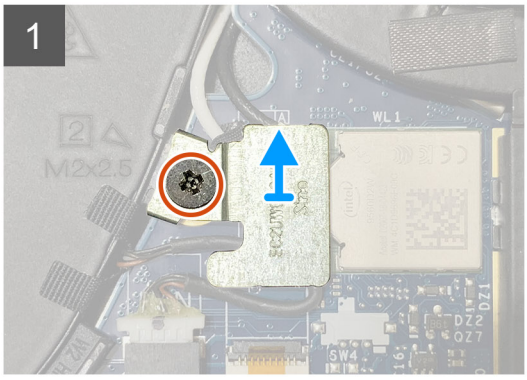

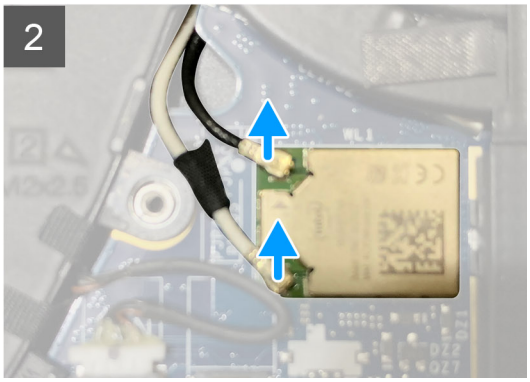

តំណាក់កាលចាំងឡាយ

1. ដោះខ្ទៅ M2x2.5 ពីរគ្រាប់ដែលភ្ជាប់ជើងទម្រអង់តែន WLAN ទៅផ្ទាំងប្រព័ន្ធ។
2. លើកហើយដោះជើងទម្រអង់តែន WLAN ពីលើឧបករណ៍ភ្ជាប់អង់តែន។
3. ផ្តាច់ខ្សែអង់តែនចេញពីម៉ូឌុល WLAN នៅលើផ្ទាំងប្រព័ន្ធ។

ការដំឡើងជើងទម្រអង់តែន WLAN

សេចក្តីតម្រូវជាមុន

ប្រសិនបើអ្នកដាក់សមាសភាគចូល ដោះសមាសភាគដែលមានស្រាប់ចេញមុនធ្វើការអនុវត្តនីតិវិធីសាស្ត្រក្នុងការដំឡើង។

អំពីកិច្ចការនេះ

រូបភាពខាងក្រោមនេះបង្ហាញពីទីតាំងជើងទម្រអង់តែន WLAN ហើយផ្តល់រូបភាពបង្ហាញពីដំណើរការដំឡើង។

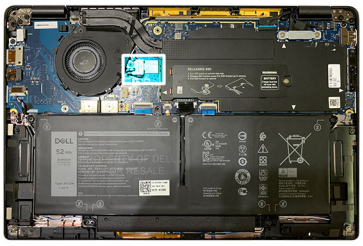

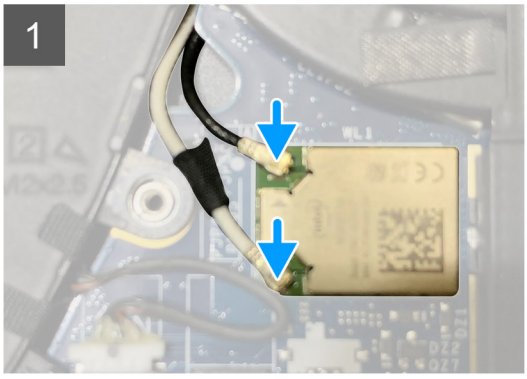

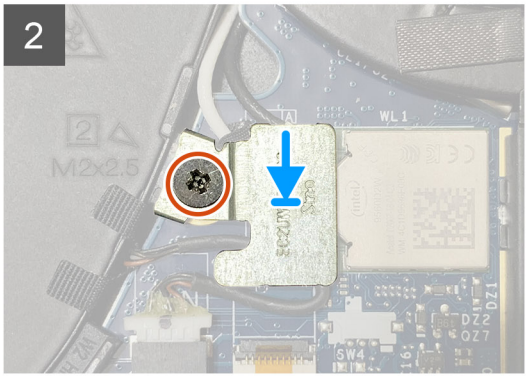

តំណាក់កាលចាំងឡាយ

1. ភ្ជាប់ខ្សែអង់តែនទៅម៉ូឌុល WLAN នៅលើផ្ទាំងប្រព័ន្ធ។

   ចំណាំ: ឧបករណ៍ភ្ជាប់ខ្សែអង់តែនងាយបាក់បែក ហើយគួរមានការប្រុងប្រយ័ត្នខ្ពស់នៅពេលដាក់ពួកវាបញ្ចូល។

   តារាង 3. ការណែនាំពីខ្សែអង់តែន

ពណ៌ខ្សែ	ឧបករណ៍ភ្ជាប់
ខ្សែពណ៌ស (ម)	តុរីកោណពណ៌ស (△) នៅលើម៉ូឌុល WLAN នៃផ្ទាំងប្រព័ន្ធ។
ខ្សែពណ៌ខ្មៅ (Aux)	តុរីកោណខ្មៅ (▲) នៅលើម៉ូឌុល WLAN នៃផ្ទាំងប្រព័ន្ធ

2. តម្រង់ ហើយដាក់ជើងទម្រអង់តែន WLAN នៅពីលើនៃឧបករណ៍ភ្ជាប់អង់តែន។
3. ចាប់ខ្ទៅ M2x2.5 មួយគ្រាប់ដែលភ្ជាប់ជើងទម្រអង់តែន WLAN ទៅផ្ទាំងប្រព័ន្ធ។

តំណាក់កាលបន្ទាប់

ប្រសិនបើអ្នកដាក់សមាសភាគចូល ដោះសមាសភាគដែលមានស្រាប់ចេញមុនធ្វើការអនុវត្តនីតិវិធីសាស្ត្រក្នុងការដំឡើង។

1. ភ្ជាប់ ខ្សែថ្ម
2. ដំឡើង៖
   a. តម្រុបបាត
3. វង្គតកំណត់ RTC ឡើងវិញ

4. អនុវត្តតាមដំណើរការនៅក្នុង បន្ទាប់ពីធ្វើការនៅខាងក្នុងកុំព្យូទ័ររបស់អ្នក។

អង់តែនកន្លែងដាក់បាតដៃ (ជាជម្រើស)

ការដោះអង់តែនកន្លែងដាក់បាតដៃ (ជាជម្រើស)

សេចក្តីត្រូវការជាមុន

1. អនុវត្តតាមដំណើរការនៅក្នុង មុនឱ្យធ្វើការនៅខាងក្នុងកុំព្យូទ័ររបស់អ្នក។
2. ដោះ៖
   a. គម្រប់បាត
   b. ជើងទម្រអង់តែន WLAN

អំពីកិច្ចការនេះ

រូបភាពខាងក្រោមនេះបង្ហាញទីតាំងអង់តែនកន្លែងដាក់បាតដៃ ហើយផ្តល់រូបភាពបង្ហាញពីវិធីសាស្ត្រក្នុងការដោះ។

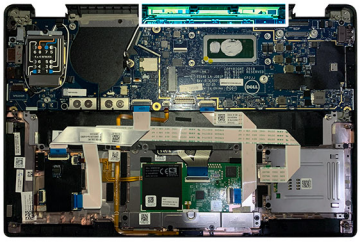

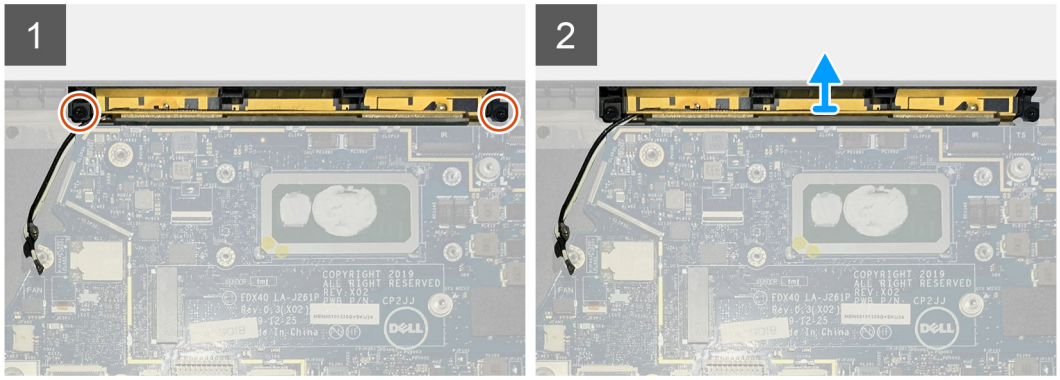

ដំណាក់កាលចាំងឡាយ

1. ផ្តាច់ហើយដោះខ្សែអង់តែន WWAN ចេញ។
2. ដោះខ្ទៅ M2x2.5 ពីរគ្រាប់ដែលភ្ជាប់អង់តែន WLAN ទៅគុម្ពរំដំឡើងកន្លែងដាក់បាតដៃ។
3. ដោះអង់តែនកន្លែងដាក់បាតដៃចេញពីគុម្ពរំដំឡើងកន្លែងដាក់បាតដៃ។

ការដំឡើងអង់តែនកន្លែងដាក់បាតដៃ (ជាជម្រើស)

សេចក្តីត្រូវការជាមុន

ប្រសិនបើអ្នកដោះផ្នែកសមាសភាគ ចូរដោះសមាសភាគដែលមានស្រាប់ចេញសិន មុនឱ្យធ្វើការអនុវត្តតាមវិធីសាស្ត្រក្នុងការដំឡើង។

អំពីកិច្ចការនេះ

រូបភាពខាងក្រោមនេះបង្ហាញទីតាំងអង់តែនកន្លែងដាក់បាតដៃជាជម្រើស ហើយផ្តល់រូបភាពបង្ហាញពីវិធីសាស្ត្រក្នុងការដំឡើង។

2x
M2x2.5

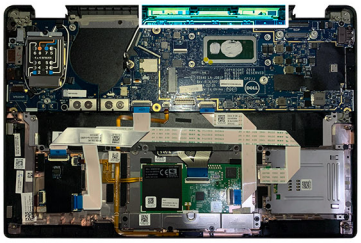

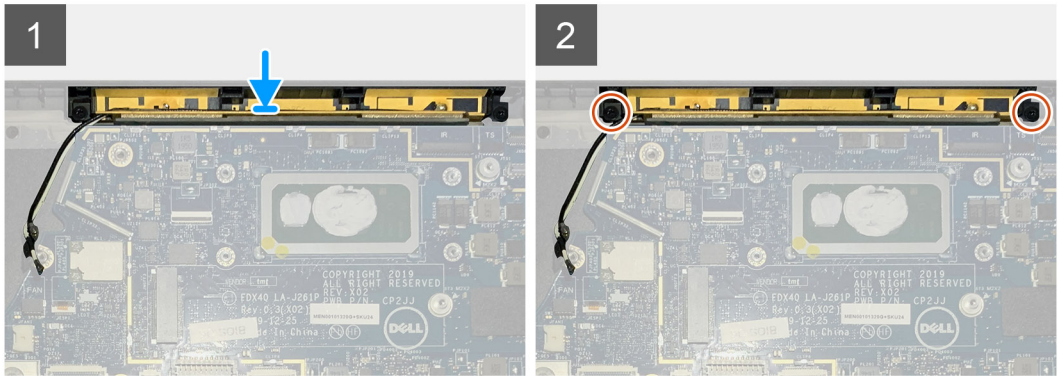

តំណាក់កាលទាំងឡាយ

1. ដំឡើងរង់តែនកន្លែងដាក់បាតដៃទៅកន្លែងរន្ធរបស់វានៅលើគុម្បឹងដំឡើងកន្លែងដាក់បាតដៃ។
2. រត់ខ្សែរង់តែនពីកុងណិចទ័រព័ន្ធតាមគន្លងរត់ខ្សែ។
3. ចាប់ខ្ចៅ M2x2.5 ពីរគ្រាប់ដើម្បីភ្ជាប់រង់តែនកន្លែងដាក់បាតដៃទៅគុម្បឹងដំឡើងកន្លែងដាក់បាតដៃ។

តំណាក់កាលបន្ទាប់

ប្រសិនបើអ្នកដាក់សមាសភាគថ្មី ដោះសមាសភាគដែលមានស្រាប់ចេញមុនធ្វើការអនុវត្តវិធីសាស្ត្រក្នុងការដំឡើង។

1. ដំឡើង៖
   a. ជើងទម្រង់តែន WLAN
   b. គម្រប
2. អនុវត្តតាមដំណើរការនៅក្នុង បន្ទាប់ពីធ្វើការនៅខាងក្នុងកុំព្យូទ័ររបស់អ្នក។

គុម្បឹងដំឡើងកន្លែងទទួលកំដៅ

ការដោះគុម្បឹងដំឡើងកន្លែងទទួលកំដៅ

លេចកូតិតមុនវាជាមុន

1. អនុវត្តតាមដំណើរការនៅក្នុង មុនពីធ្វើការនៅខាងក្នុងកុំព្យូទ័ររបស់អ្នក។
2. មួលបន្ទុះ ហើយដោះខ្ចៅ M2x2 នៅលើ បន្ទះចាប់កំដៅ SSD
3. ដោះ៖
   a. គម្រប

អំពីកិច្ចការនេះ

រូបភាពខាងក្រោមនេះបង្ហាញពីទីតាំងគុម្បឹងដំឡើងកន្លែងទទួលកំដៅ ហើយផ្តល់រូបភាពបង្ហាញពីដំណើរការដោះចេញ។

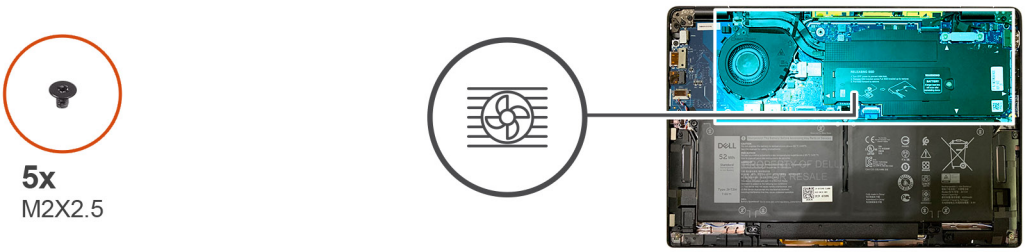

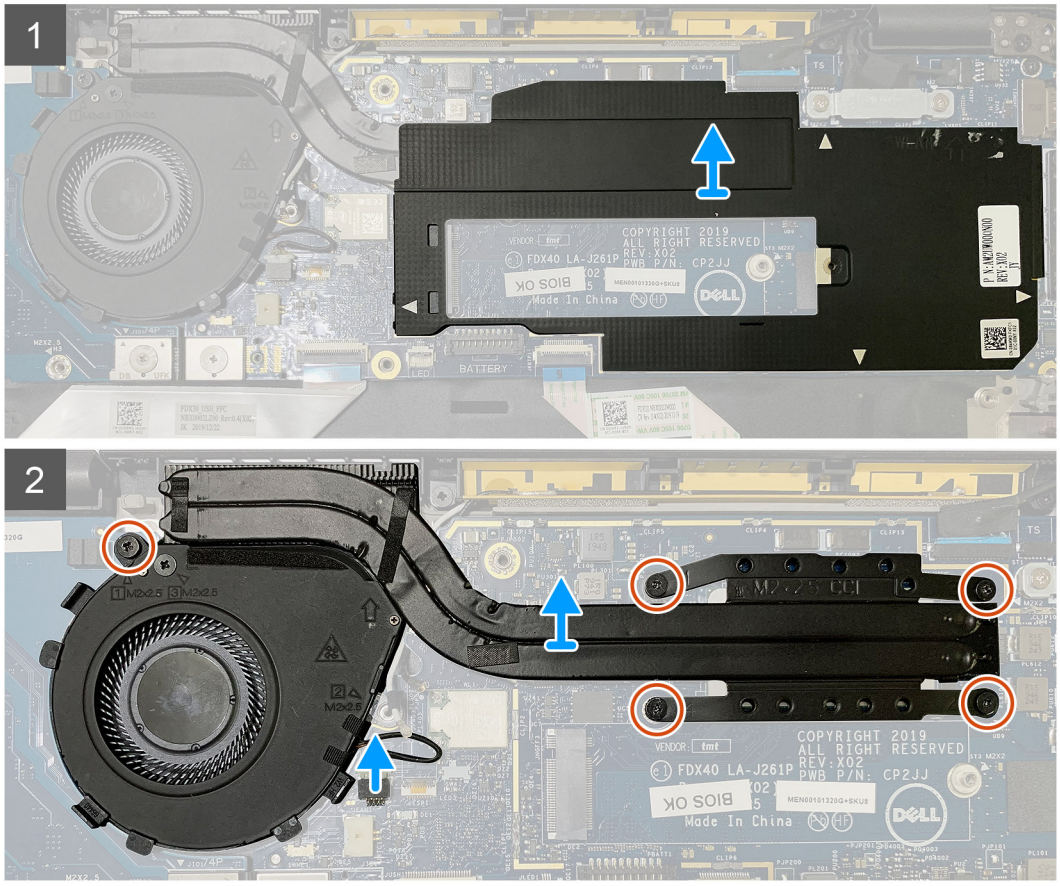

តំណាក់កាលទាំងឡាយ

1. គាស់ ហើយដោះសន្ទុះផ្ទុទាំងប្រព័ន្ធពីគុម្បីងដំឡើងកន្ទុំលែងទទួលកំដៅ។

   ចំណាំ: និមិត្តសញ្ញាតុរីកោណពណ៌ស (△) គួសបង្ហាញពីចំណុចដែលតួរវគាស់នៅលើសន្ទុះផ្ទុទាំងប្រព័ន្ធ។

2. ដោះខ្ទៅ M2x2.5 មួយគ្រាប់ចេញពីប្រអប់កង្ហារ និងខ្ទៅ M2x2.5 ប្លួនគ្រាប់តាមលំដាប់បញ្ជាទ្រាស (4>3>2>1)។
3. ផ្ទុងច់ខ្ទុំសែនបករណ៍ភ្ជាប់កង្ហារចេញពីផ្ទុទាំងប្រព័ន្ធ។
4. លើក ហើយដោះគុម្បីងដំឡើងកន្ទុំលែងទទួលកំដៅចេញពីផ្ទុទាំងប្រព័ន្ធ។

ការដំឡើងគុម្បីងដំឡើងកន្ទុំលែងទទួលកំដៅ

សេចក្តីតម្រូវជាមុន

ប្រសិនបើអ្នកដាក់សមាសភាគថ្មី ដោះសមាសភាគដែលមានស្រាប់ចេញមុនធ្វើការអនុវត្តវិធីសាស្ត្រកុងការដំឡើង។

អំពីកិច្ចការនេះ

រូបភាពខាងក្រោមនេះបង្ហាញពីទីតាំងគុម្បីងដំឡើងកន្ទុំលែងទទួលកំដៅ ហើយផ្តល់រូបភាពបង្ហាញពីដំណើរការដំឡើង។

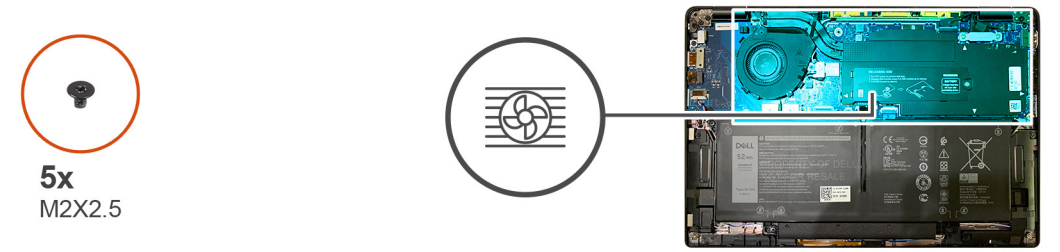

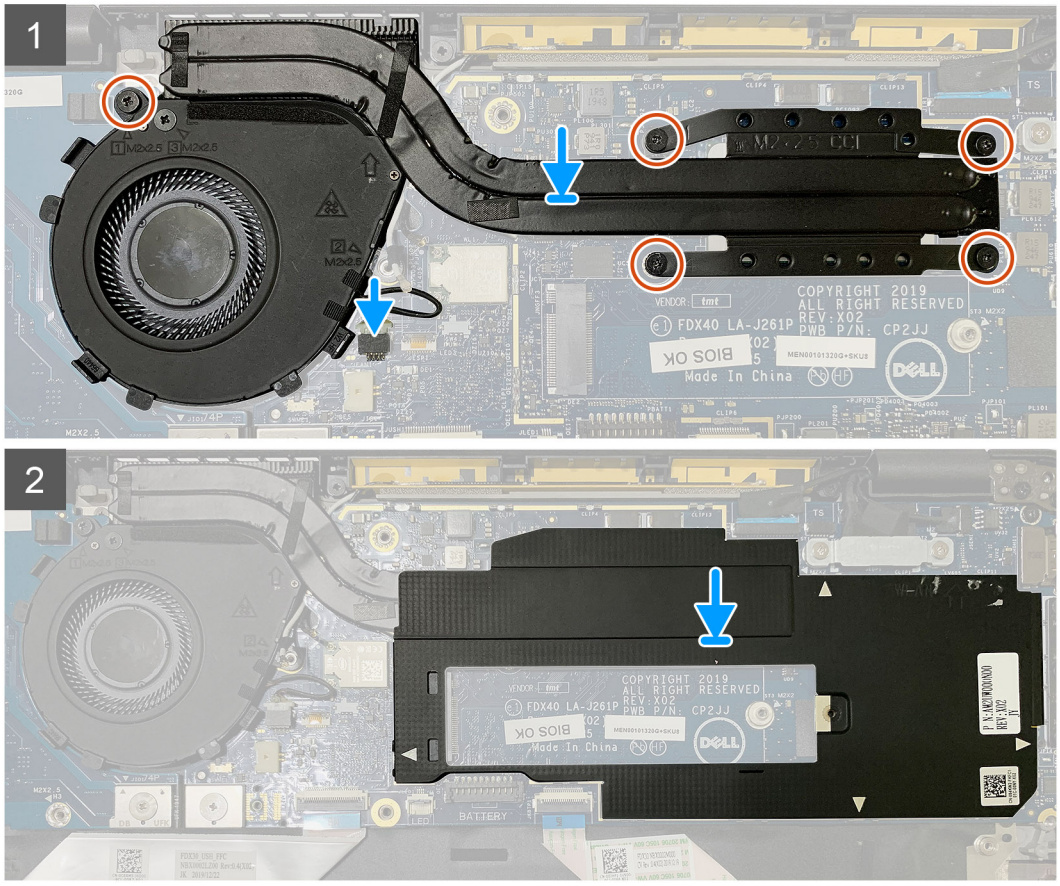

តំណាក់កាលទាំងឡាយ

1. ដាក់គម្របដំឡើងកន្លែងទទួលកំដៅទៅកន្លែងរន្ធនៅកន្លែងគម្របដំឡើងកន្លែងដាក់បាតដៃ ហើយតភ្ជាប់ខ្សែកង្ហារទៅផ្ទាំងប្រព័ន្ធ។
2. ចាប់ខ្ទៅ M2x2.5 មួយគ្រាប់នៅលើប្រអប់កង្ហារ និងខ្ទៅ M2x2.5 ចួនគ្រាប់តាមលំដាប់ (1>2>3>4) ដើម្បីតភ្ជាប់គម្របដំឡើងកន្លែងទទួលកំដៅទៅផ្ទាំងប្រព័ន្ធ។
3. ដាក់សន្ទះផ្ទាំងប្រព័ន្ធនៅលើគម្របដំឡើងកន្លែងទទួលកំដៅ។

តំណាក់កាលបន្ទាប់

ប្រសិនបើអ្នកដាក់សមាសភាគថ្មី ដោះសមាសភាគដែលមានស្រាប់ចេញមុនធ្វើការអនុវត្តវិធីសាស្ត្រក្នុងការដំឡើង។

1. ចាប់ ហើយមួលបន្ទុតខ្ទៅ M2x2 នៅលើ បន្ទះទប់កំដៅ SSD ។
2. ដំឡើង៖
   a. គម្របបាត
3. អនុវត្តតាមដំណើរការនៅក្នុង បន្ទាប់ពីធ្វើការនៅខាងក្នុងកុំព្យូទ័ររបស់អ្នក។

គម្របដំឡើងអេក្រង់

ការដោះគម្របដំឡើងអេក្រង់

សេចក្តីតម្រូវជាមុន

1. អនុវត្តតាមដំណើរការនៅក្នុង មុនចឹងធ្វើការនៅខាងក្នុងកុំព្យូទ័ររបស់អ្នក។
2. ដោះ៖
   a. គម្របបាត

អំពីកិច្ចការនេះ

រូបភាពខាងក្រោមនេះបង្ហាញពីទីតាំងគម្របដំឡើងអេក្រង់ ហើយផ្តល់នូវរូបភាពបង្ហាញពីវិធីសាស្ត្រក្នុងការដោះ។

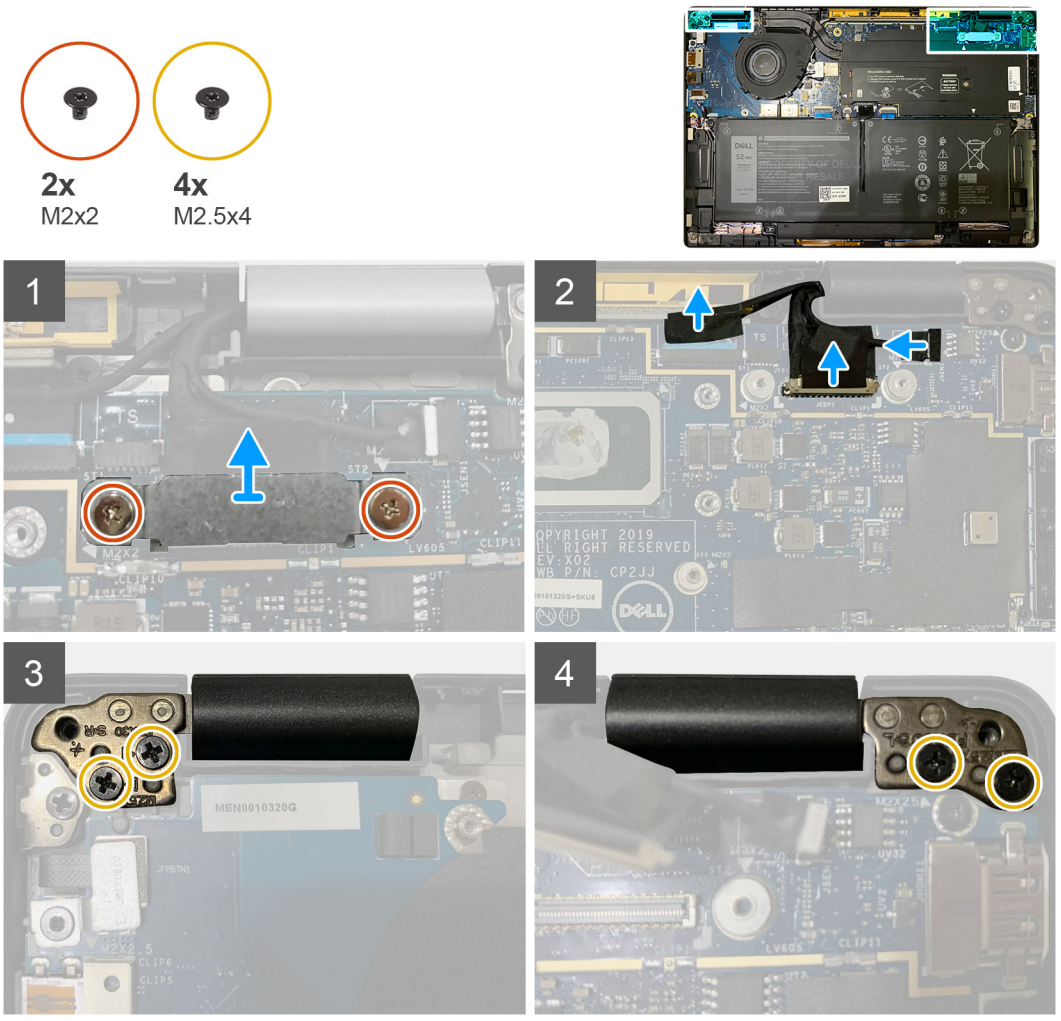

តំណាក់កាលទាំងឡាយ

1. **ប្រយ័ត្ន៖ ប្រសិនបើអង្កត់ប្រព័ន្ធមានភ្ជាប់មកជាមួយនឹងកាត WWAN ដោះត្រូវដោះឈីងទម្រុះ WWAN ហើយផ្តាច់ខ្សែអង់តែន។**

   ដោះខ្ទៅ M2x2 ពីរគ្រាប់ដែលភ្ជាប់ឈីងទម្រុះ eDP ទៅនឹងផ្ទាំងប្រព័ន្ធដើម្បីដោះវាចេញពីផ្ទាំងប្រព័ន្ធ។
2. ផ្តាច់ខ្សែ eDP និងខ្សែបិះ និងខ្សែកាមេរ៉ាចេញពីផ្ទាំងប្រព័ន្ធ។

   ចំណាំ៖ ខ្សែអេក្រង់ និងខ្សែផ្ទាំងសិនស័រ daughter គួរបានដាក់ជាមួយគ្នាដោយបង់សូរិត។ ផ្តាច់ខ្សែផ្ទាំងសិនស័រ daughter ជាមុនសិន បន្ទាប់មកខ្សែអេក្រង់។ ដើម្បីផ្តាច់ខ្សែអេក្រង់ ទាញថេបទាញគ្រង់ឡើងលើ។

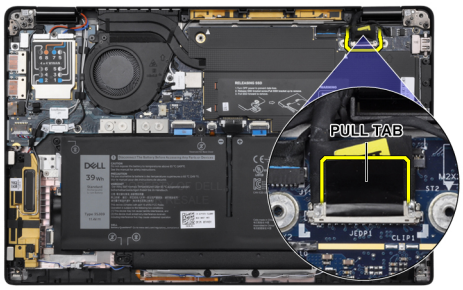

3. ដោះខ្ទៅ M2.5x4 ពីរន្ធរាប់ចេញពីតួរម៉ៀកខាងឆ្វេង និងខាងស្តាំ។
4. បត់ LCD នៅជុំរុងងាយស្រួលមួយរើមុបីផ្ទាច់វាចេញពីគុម្បីដំឡើងកន្លែងងាក់បាតដៃ។

ការដំឡើងគុម្បីដំឡើងរអាក្រវ់

សេចក្តីតម្រូវជាមុន

ប្រសិនបើអ្នកដាក់សមាសភាគចូល ដោះសមាសភាគដែលមានស្រាប់ចេញមុនធ្វើការអនុវត្តនីតិវិធីសាស្ត្រក្នុងការដំឡើង។

អំពីកិច្ចការនេះ

រូបភាពខាងក្រោមនេះបង្ហាញពីទីតាំងគុម្បីដំឡើងរអាក្រវ់ ហើយផ្តល់រូបភាពបង្ហាញពីដំណើរការដំឡើង។

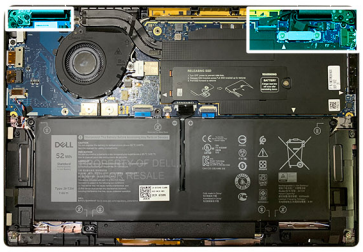

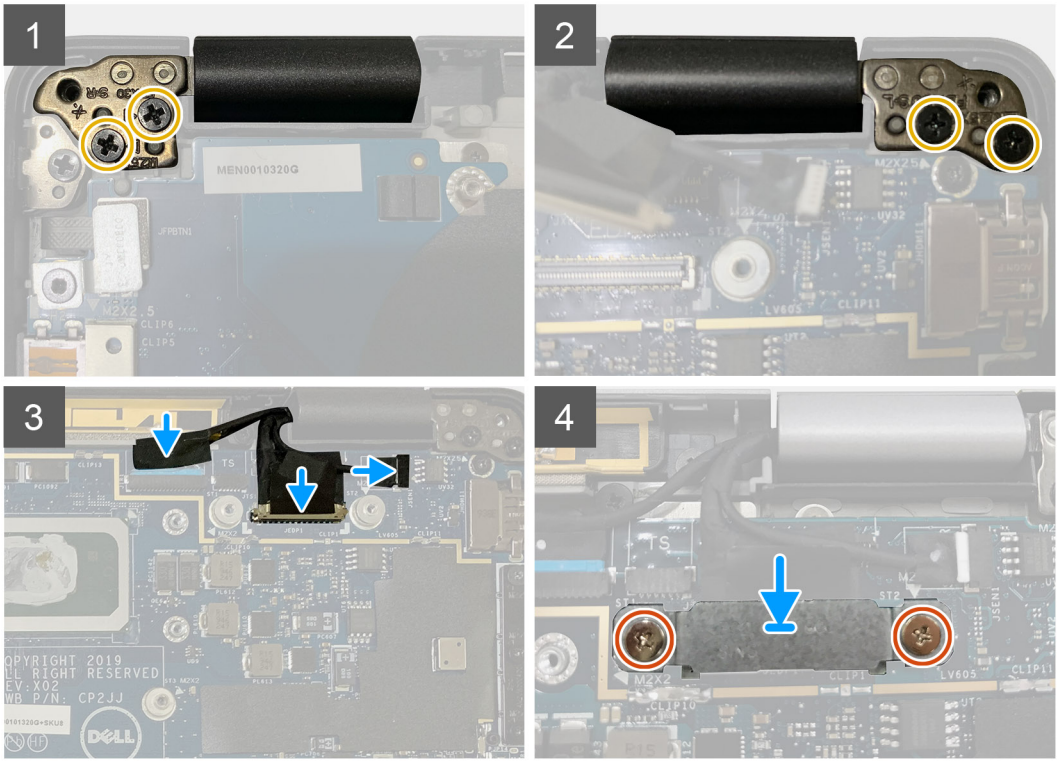

តំណាក់កាលចាំងឡាយ

1. គម្រង់ ហើយដាក់គុម្ពឹងដំឡើងរមកុរង់នៅជុរងងាយស្រួល ហើយចាប់ខ្ទៅ M2.5x4 ពីរគ្រាប់ដើម្បីភ្ជាប់គ្រុងច្រៀកនៃគុម្ពឹងដំឡើងរមកុរង់ទៅកខ្លែងដាក់បាតដៃ។
2. ភ្ជាប់ខ្ទសែ eDP ខ្ទសែកាមេរ៉ា និងខ្ទសែសិនស័រប៉ះទៅផ្ទាំងប្រព័ន្ធ។

   ចំណាំ: ខ្ទសែរមកុរង់ និងខ្ទសែផ្ទាំងសិនស័រ daughter ត្រូវបានដាក់ជាមួយគ្នាដោយបង់ស្ទះ។ ភ្ជាប់ខ្ទសែរមកុរង់ជាមុនសិន បន្ទាប់មកខ្ទសែផ្ទាំងសិនស័រ daughter ។

3. ដាក់ជើងទម្រ eDP លើឧបករណ៍ភ្ជាប់ eDP នៅលើផ្ទាំងប្រព័ន្ធ ហើយចាប់ខ្ទៅ M2x2 ពីរគ្រាប់ដើម្បីភ្ជាប់វាទៅផ្ទាំងប្រព័ន្ធ។

តំណាក់កាលបន្ទាប់

ប្រសិនបើអ្នកដាក់សមាសភាគថ្មី ដោះសមាសភាគដែលមានស្រាប់ចេញមុនធ្វើការអនុវត្តតវិធីសាស្ត្រក្នុងការដំឡើង។

1. ដំឡើង៖
   a. គម្រង់បាត
2. អនុវត្តតាមដំណើរការនៅក្នុង បន្ទាប់ពីធ្វើការនៅខាងក្នុងកុំព្យូទ័ររបស់អ្នក។

ឧបករណ៍បំពងសំឡេង

ការដោះឧបាល័រ

លេចកុំពីតម្លៃរជាមុន

1. អនុវត្តតាមដំណើរការនៅក្នុង មុនធ្វើការនៅខាងក្នុងកុំព្យូទ័ររបស់អ្នក។
2. ដោះ៖
   a. គម្រង់បាត
   b. ថ្ម
3. ផ្តាច់ ខ្ទសែអង់តែន WWAN ។

   ចំណាំ: សម្រាប់ប្រព័ន្ធដែលមានមកជាមួយ WWAN 4x4 នោះឧបាល័រខាងស្តាំត្រូវបានភ្ជាប់ជាមួយនឹងអង់តែន WWAN ហើយអង់តែន WWAN មិនអាចផ្តាច់ចេញពីឧបាល័រ ព្រមទាំងត្រូវតែដោះរួមជាមួយគ្នា។

អំពីកិច្ចការនេះ

រូបភាពខាងក្រោមនេះបង្ហាញទីតាំងឧបាល័រ ហើយផ្តល់រូបភាពបង្ហាញពីវិធីសាស្ត្រក្នុងការដោះ។

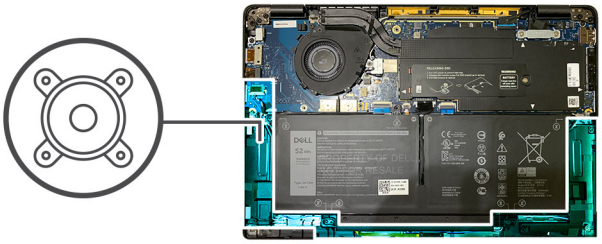

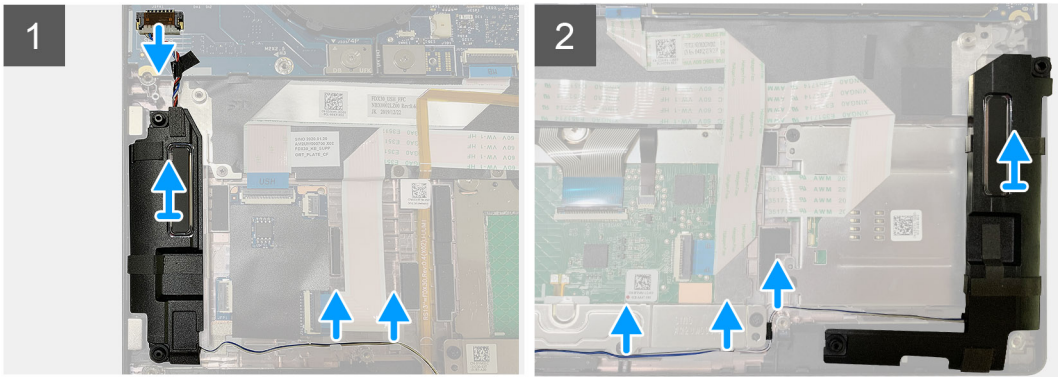

តំណាក់កាលទាំងឡាយ

1. ផ្តាច់ខ្សែឧបាល័រចេញពីឧបករណ៍ភ្ជាប់របស់វានៅលើផ្ទាំង I/O ។
2. ដោះខ្សែឧបាល័រចេញពីគន្លងរត់ខ្សែ។

   ចំណាំ: ខ្សែឧបាល័រត្រូវបានភ្ជាប់ទឹងបង់សុរិតអ៊ីស្ងួងនៅលើប៊ូតុងបន្ទះប៉ះ។

3. លើក ហើយដោះឧបាល័រចេញពីរន្ធរបស់វានៅលើគុម្ពឹងដំឡើងកន្ទុលងាក់បាតដៃ។

ការដំឡើងឧបាល័រ

សេចក្តីតម្រូវជាមុន

ប្រសិនបើអ្នកដោះដូរសមាសភាគ ចូលដោះសមាសភាគដែលមានស្រាប់ចេញសិន មុននឹងធ្វើការអនុវត្តតាមវិធីសាស្ត្រក្នុងការដំឡើង។

អំពីកិច្ចការនេះ

រូបភាពខាងក្រោមនេះបង្ហាញពីទីតាំងឧបាល័រ ហើយផ្តល់រូបភាពបង្ហាញពីដំណើរការដំឡើង។

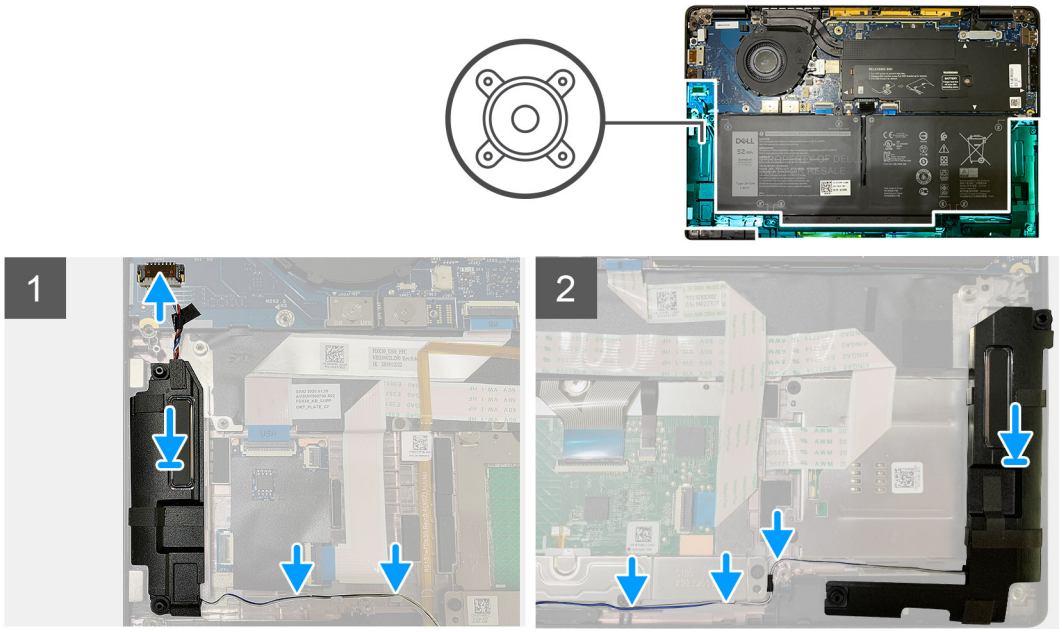

តំណាក់កាលចាំងឡាយ

1. ភ្ជាប់ខ្សែឧបាល័យទៅឧបករណ៍ភ្ជាប់របស់វានៅលើផ្ទាំង I/O ។
2. តម្រង់ ហើយដាក់ឧបាល័យស្តាំទៅក្នុងរន្ធនៅក្នុងគុម្ពដំឡើងកន្ទុយឧបាល័យដាក់បាតដៃ ហើយរត់ខ្សែឧបាល័យតាមរយៈគន្ទុយរត់ខ្សែ។

ចំណាំ: ខ្សែឧបាល័យត្រូវបានភ្ជាប់ខ្លឹងបង់សុវត្ថិភាពអ៊ីស្ក្រូឡង់នៅលើប៊ូតុងបន្ទះប៉ះ។

តំណាក់កាលបន្ទាប់

ប្រសិនបើអ្នកដោះដូរសមាសភាគ ចូលដោះសមាសភាគដែលមានស្រាប់ចេញសិន មុនពេលធ្វើការអនុវត្តតាមវិធីសាស្ត្រក្នុងការដំឡើង។

1. ដំឡើង៖
   a. ផ្ទាំង
   b. គម្រប់បាត
2. ភ្ជាប់ ខ្សែអង់តែន WWAN ។
3. អនុវត្តតាមដំណើរការនៅក្នុង បន្ទាប់ពីធ្វើការនៅខាងក្នុងកុំព្យូទ័ររបស់អ្នក។

ឧបករណ៍អានស្មាតកាត

ការដោះឧបករណ៍អានស្មាតកាត

លេចក្តីតម្រូវជាមុន

1. អនុវត្តតាមដំណើរការនៅក្នុង មុនពេលធ្វើការនៅខាងក្នុងកុំព្យូទ័ររបស់អ្នក។
2. ដោះ៖
   a. គម្រប់បាត
   b. ផ្ទាំង
   c. ឧបាល័យ
3. មួលបន្ទុះខ្សែ ហើយដោះខ្សែ M2x2 មួយគ្រាប់នៅលើ សន្ទុះកំណៅ SSD ហើយដោះ សន្ទុះផ្ទាំងប្រព័ន្ធ។

ស៊ីពីកិច្ចការនេះ

រូបភាពខាងក្រោមនេះបង្ហាញពីទីតាំងឧបករណ៍អានស្មាតកាត ហើយផ្តល់រូបភាពបង្ហាញពីដំណើរការដោះចេញ។

4x
M2x2.5

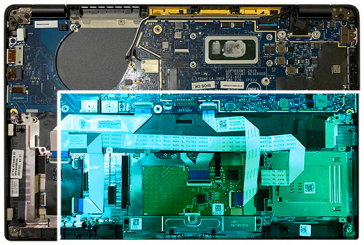

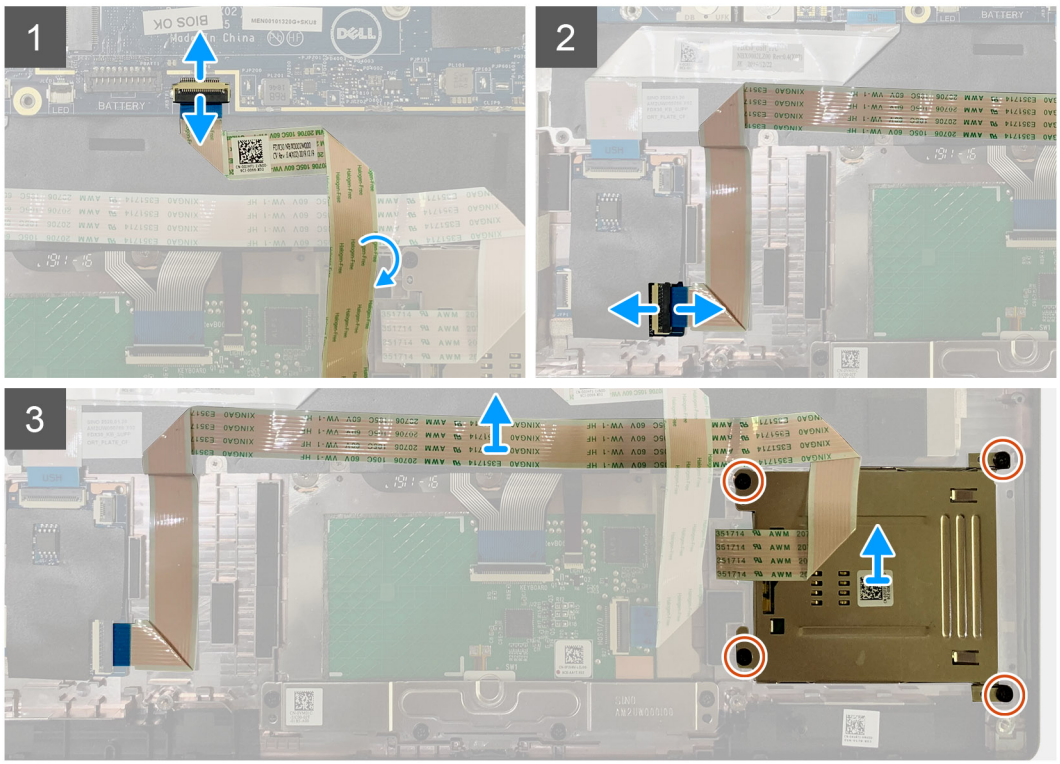

តំណាក់កាលទាំងឡាយ

1. ផ្តាច់ខ្សែបន្ទុះប៊ែលវត់លើខ្សែសម្ភាតកាតពីផ្ទាំងប្រព័ន្ធ។
2. ផ្តាច់ខ្សែឧបករណ៍អានសម្ភាតកាតពីផ្ទាំង USH ។
3. បកខ្សែឧបករណ៍អានសម្ភាតកាតចេញពីគុម្បីងដំឡើងកន្លែងងាក់បាតដៃ។
4. ដោះខ្សៅ M2x2.5 ចួនគ្រាប់ ហើយដោះឧបករណ៍អានសម្ភាតកាតចេញពីគុម្បីងដំឡើងកន្លែងងាក់បាតដៃ។

ការដំឡើងឧបករណ៍អានសម្ភាតកាត

សេចក្តីតម្រូវជាមុន

ប្រសិនបើអ្នកងាក់សមាសភាគចូល ដោះសមាសភាគដែលមានស្រាប់ចេញមុនធ្វើការអនុវត្តនីតិវិធីសាស្ត្រកុងការដំឡើង។

អំពីកិច្ចការនេះ

រូបភាពខាងក្រោមនេះបង្ហាញពីទីតាំងឧបករណ៍អានសម្ភាតកាត ហើយផ្តល់រូបភាពបង្ហាញពីដំណើរការដំឡើង។

4x
M2x2.5

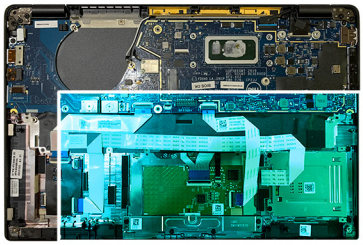

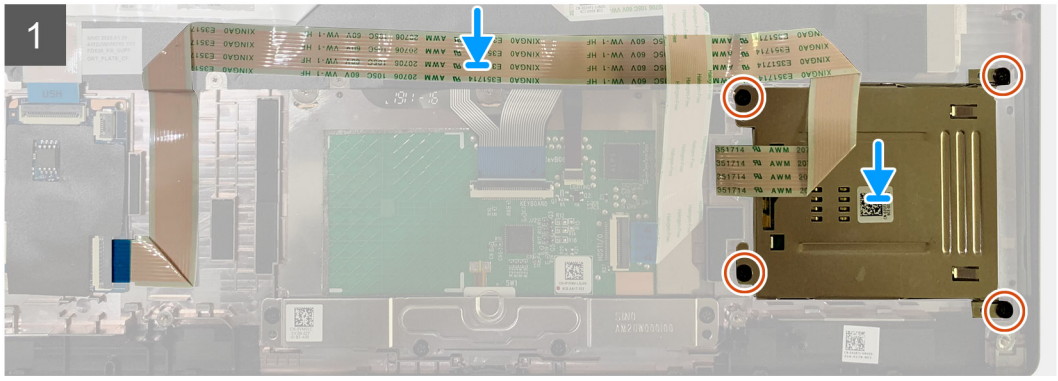

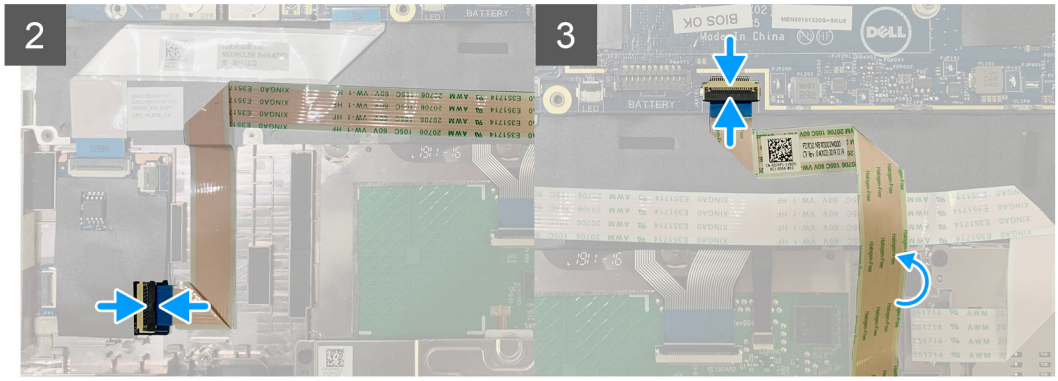

តំណាក់កាលចាំងផ្លាយ

1. ដាក់ឧបករណ៍អានស្មាតកាតចូលទៅក្នុងរន្ធរបស់វានៅលើគុម្ពឹងដំឡើងកន្ទុយឈងដាក់បាតដៃ។
2. បិទភ្ជាប់ខ្ទុះសែស្មាតកាត ហើយរត់វានៅលើគុម្ពឹងដំឡើងកន្ទុយឈងដាក់បាតដៃ។
3. ភ្ជាប់ខ្ទុះសែនឧបករណ៍អានស្មាតកាតទៅផ្ទុចាំង USH ។
4. រត់ខ្ទុះសែបន្ទុះប៉ះពីលើខ្ទុះសែនឧបករណ៍អានស្មាតកាត ហើយភ្ជាប់វាទៅផ្ទុចាំងប្រព័ន្ធ

តំណាក់កាលបន្ទុចាប់

1. ដំឡើង៖
   a. ឧបាល័រ
   b. ថ្ម
   c. គម្រុបបាត
2. ចាប់ ហើយមួលបន្ទុគីងខ្ទុះទៅ M2x2 មួយគ្រាប់នៅលើ សន្ទុះកំរៅ SSD ហើយដាក់ សន្ទុះផ្ទុចាំងប្រព័ន្ធ។
3. អនុវត្តតាមដំណើរការនៅក្នុង បន្ទុចាប់ពីធ្មុងីការនៅខាងក្នុងកុំព្យូទ័ររបស់អ្នក។

ផ្ទុចាំង I/O

ការដោះផ្ទុចាំង I/O

សេចក្តីតម្រូវជាមុន

1. អនុវត្តតាមដំណើរការនៅក្នុង មុនធ្មុងីការនៅខាងក្នុងកុំព្យូទ័ររបស់អ្នក។

2. ដោះ៖
   a. គម្របបាត
   b. ថ្ម
   c. WWAN
   d. សន្ទុះកំដៅ SSD
   e. ជើងទម្រអង់តែន WLAN
   f. ឧបាល័រ

អំពីកិច្ចការនេះ

រូបភាពខាងក្រោមនេះបង្ហាញពីទីតាំងផ្ទុំទាំង I/O ហើយផ្តល់រូបភាពបង្ហាញពីដំណើរការដោះចេញ។

ចំណាំ: សម្រាប់ការកំណត់រចនាសម្ព័ន្ធដោយគ្មានកាត WWAN ដោះសន្ទុះគម្រប WWAN និងជើងទម្រ WWAN ទីតង្គុរបានដំឡើងរួចជាស្រេចទៅប៉ុះព័ន្ធ។ ផ្ទុយពីនេះវិញនៅក្នុងផ្ទុំនៃកាត WWAN ដើម្បីដោះសន្ទុះគម្រប និងជើងទម្រ WWAN ។

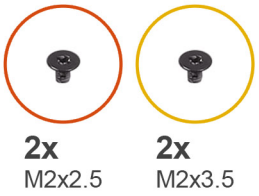

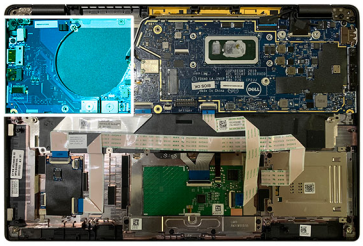

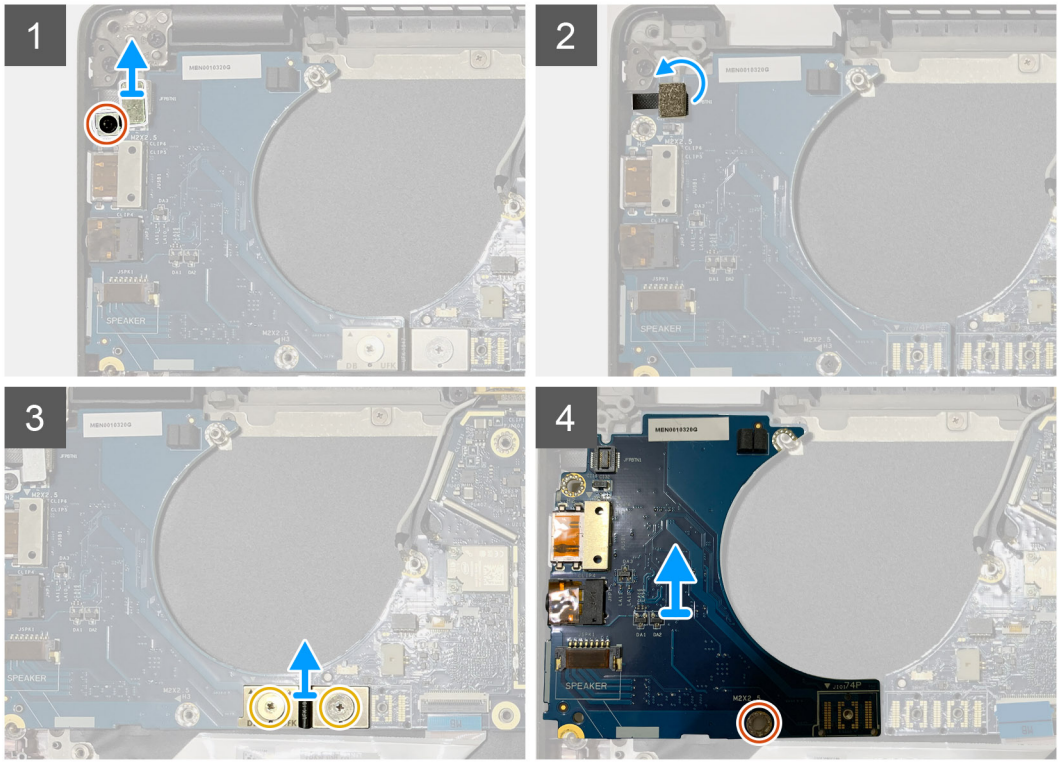

តំណាក់កាលចាំងឡាយ

1. ដោះខ្ទៅ M2x2.5 មួយគ្រាប់ ហើយដោះជើងទម្រឧបករណ៍អានស្នាមម្រាមដៃចេញពីឧករណ៍ភ្ជាប់ប៊ូតុងថាមពល។

   ចំណាំ: ការកំណត់រចនាសម្ព័ន្ធប៉ុះព័ន្ធដែលបានបញ្ជាទិញដោយមានឧបករណ៍អានស្នាមម្រាមដៃ គឺមានខ្ទៅពីរគ្រាប់ដែលភ្ជាប់ជើងទម្រឧបករណ៍អានស្នាមដៃទៅនឹងគ្រឿងដំឡើងកន្ទុលដែលងាក់បានដែរ

2. ផ្តាច់ខ្សែប៊ូតុងថាមពលជាមួយឧបករណ៍អានស្នាមម្រាមដៃចេញពី I/O daughterboard ។

   សម្រាប់ប៉ុះព័ន្ធដែលបានបញ្ជាទិញជាមួយកាត WWAN គួរផ្តាច់ហើយដោះខ្ទុះសែអង់តែនចេញពីកាត WWAN នៅលើ I/O daughterboard ។

3. ដោះខ្ទៅ M2x3.5 ពីរគ្រាប់នៅលើឧបករណ៍ភ្ជាប់ F-beam FPC ហើយដោះវាចេញពីផ្ទុំទាំងប៉ុះព័ន្ធ។

4. លើក ហើយដោះ I/O daughterboard ចេញពីរង្គុបប៉ុះព័ន្ធ។

ការដំឡើងផ្ទុំទាំង I/O

សេចក្តីតម្រូវជាមុន

ប្រសិនបើអ្នកអោះដូរសមាសភាគ ចូលអោះសមាសភាគដែលមានស្រាប់ចេញសិន មុននឹងធ្វើការអនុវត្តតាមវិធីសាស្ត្រកុងការដំឡើង។

អំពីកិច្ចការនេះ

រូបភាពខាងក្រោមនេះបង្ហាញពីទីតាំងផ្ទុំទាំង I/O ហើយផ្តល់រូបភាពបង្ហាញពីដំណើរការដំឡើង។

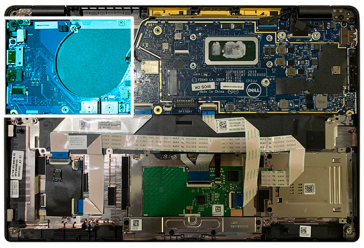

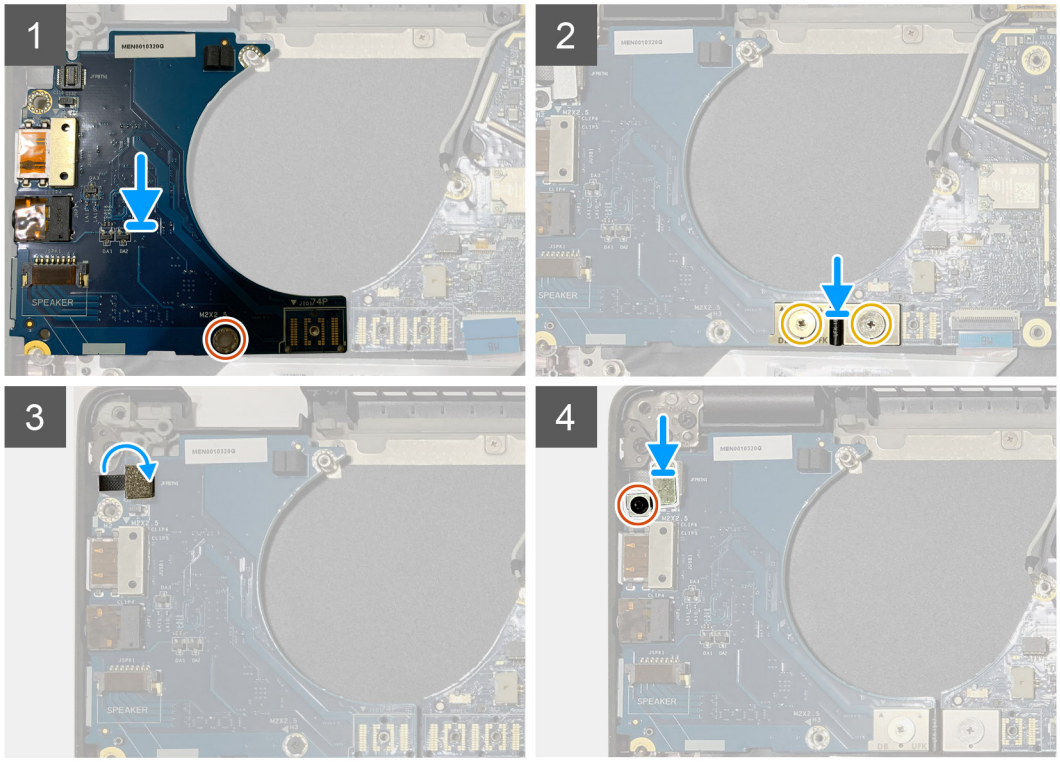

តំណាក់កាលទាំងឡាយ

1. តម្រង់រន្ធនៅជាមួយរន្ធនៅលើគុម្ពឹងដំឡើងកន្ទុំលែងដាក់បាតដៃ ហើយដាក់ I/O daughterboard ទៅក្នុងរន្ធរបស់វានៅលើគុម្ពឹងដំឡើងកន្ទុំលែងដាក់បាតដៃ។
2. ភ្ជាប់ឧបករណ៍ភ្ជាប់ F-beam FPC ទៅផ្ទុំទាំង I/O ហើយភ្ជាប់វាដោយបូអ៊ីខ្ទៅ M2x3.5 ពីរគ្រាប់។
3. ភ្ជាប់ខ្ទុំសែប៊ូតក្នុងថាមពលទៅ I/O daughterboard ។
4. ចាប់ខ្ទុំទៅ M2x2.5 ពីរគ្រាប់ដើម្បីភ្ជាប់ប៊ូតក្នុងថាមពលទៅផ្ទុំទាំង I/O ។

ចំណាំ: ការកំណត់រចនាសម្ព័ន្ធរបស់ព័ន្ធដែលបានបញ្ជាទិញដោយមានឧបករណ៍អានស្នាមម្រាមដៃ គឺមានខ្ទុំទៅពីរគ្រាប់ដែលភ្ជាប់ដើងទម្រង់ឧបករណ៍អានស្នាមដៃទៅនឹងគុម្ពឹងដំឡើងកន្ទុំលែងដាក់បាតដៃ

តំណាក់កាលបន្ទាប់

1. ដំឡើង៖
   a. ឧបាល័រ
   b. ជើងទម្រង់តែន WLAN
   c. សន្ទុះកំណៅ SSD

d. ការ WWAN
e. ថ្ម
f. គម្រប់បាត

2. អនុវត្តតាមដំណើរការនៅក្នុង បន្ទាប់ពីធ្វើការនៅខាងក្នុងកុំព្យូទ័ររបស់អ្នក។

ប៊ូតុងថាមពលដែលមានឧបករណ៍អានស្នាមម្រាមដៃ

ការដោះប៊ូតុងថាមពលជាមួយឧបករណ៍អានស្នាមម្រាមដៃ

លេចធ្លាយជាមុន

1. អនុវត្តតាមដំណើរការនៅក្នុង មុនពេលធ្វើការនៅខាងក្នុងកុំព្យូទ័ររបស់អ្នក។
2. ដោះ៖
   a. គម្រប់បាត
   b. ថ្ម
   c. WWAN
   d. សន្ទុះកំដៅ SSD
   e. ជើងទម្រអង់តែន WLAN
   f. ផ្ទាំង I/O

អំពីកិច្ចការនេះ

រូបភាពខាងក្រោមនេះបង្ហាញពីទីតាំងប៊ូតុងថាមពលជាមួយឧបករណ៍អានស្នាមម្រាមដៃ ហើយផ្តល់រូបភាពបង្ហាញពីដំណើរការដោះចេញ។

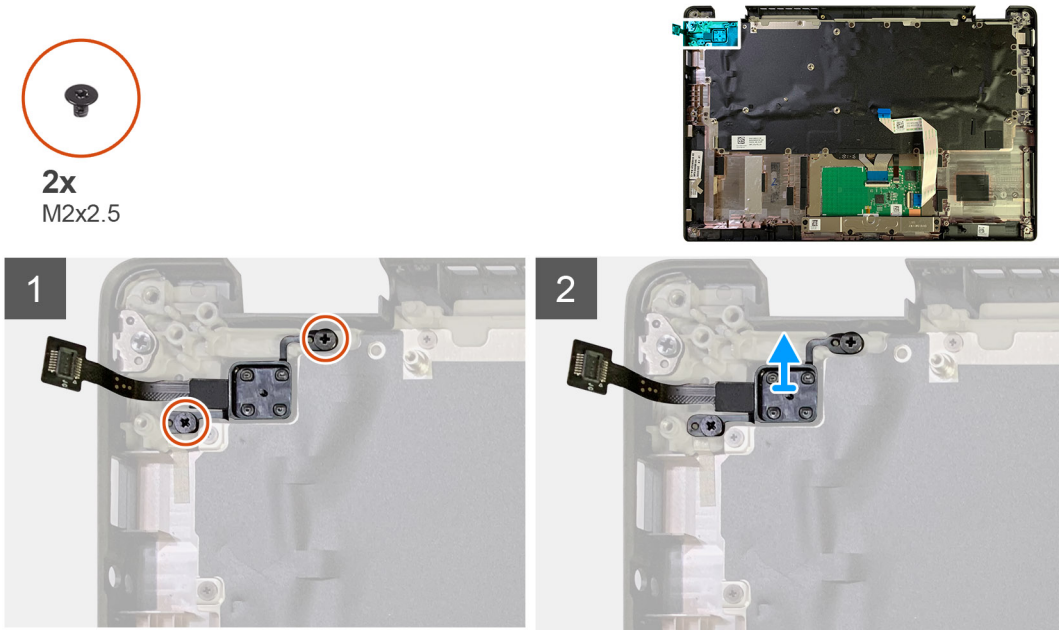

ជំណាក់កាលទាំងឡាយ

1. ដោះខ្ទៅ M2x2.5 ពីរគ្រាប់ដែលភ្ជាប់ប៊ូតុងថាមពលជាមួយឧបករណ៍អានស្នាមដៃទៅគុម្ពឹងដំឡើងកន្ទុលដាក់បាតដៃ។
2. ដោះប៊ូតុងថាមពលជាមួយឧបករណ៍អានស្នាមដៃចេញពីរន្ធរបស់វានៅលើគុម្ពឹងដំឡើងកន្ទុលដាក់បាតដៃ។

ការដំឡើងប៊ូតុងថាមពលជាមួយឧបករណ៍អានស្នាមម្រាមដៃ

លេចធ្លាយជាមុន

ប្រសិនបើអ្នកដាក់សមាសភាគថ្មី ដោះសមាសភាគដែលមានស្រាប់ចេញមុនធ្វើការអនុវត្តវិធីសាស្ត្រក្នុងការដំឡើង។

ដំណើរការនេះ

រូបភាពខាងក្រោមនេះបង្ហាញពីទីតាំងប៊ូតុងថាមពលជាមួយនឹងឧបករណ៍រាន់ស្ទាមមុកមង ហើយផ្តល់រូបភាពបង្ហាញពីដំណើរការដំឡើង។

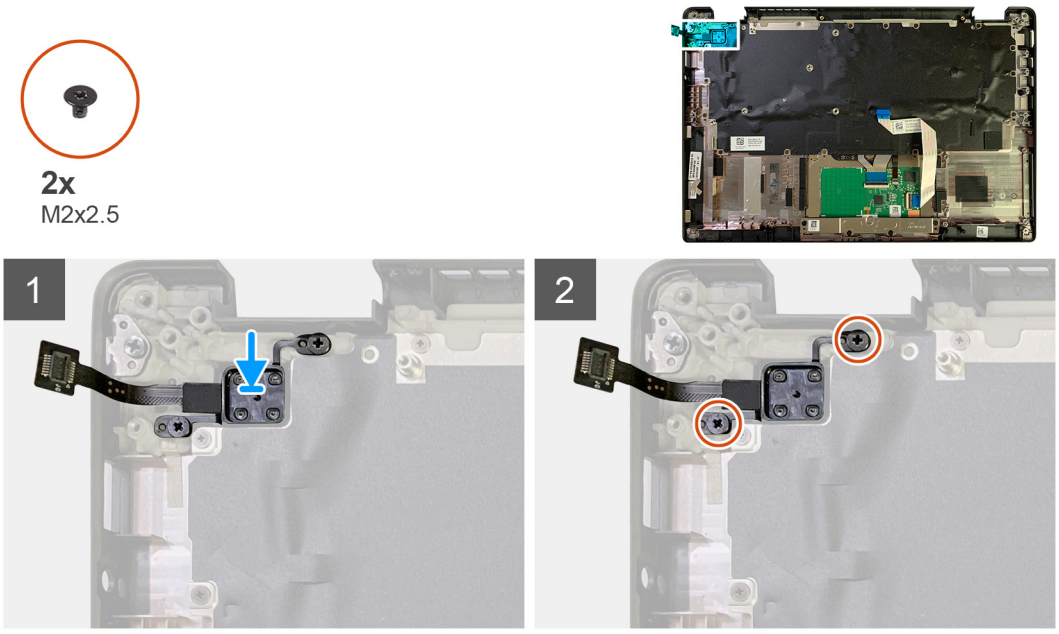

តំណាក់កាលទាំងឡាយ

1. ដាក់ប៊ូតុងតាមពលជាមួយនឹងឧបករណ៍រាន់ស្ទាមមុកមងទៅក្នុងរន្ធរបស់វាទៅក្នុងគុជ្បឹងដំឡើងកន្ទុលែងដាក់បាតដែ។
2. ចាប់ខ្ទៅ M2x2.5 ពីរគ្រាប់ដែលភ្ជាប់ប៊ូតុងថាមពលជាមួយឧបករណ៍រាន់ស្ទាមមុកមងទៅគុជ្បឹងដំឡើងកន្ទុលែងដាក់បាតដែ។

តំណាក់កាលបន្ទាប់

1. ដំឡើង៖
   a. ផ្ទុំទាំង I/O
   b. ជើងទម្រអង់តែន WLAN
   c. កាត WWAN
   d. សន្ទុះកំដៅ SSD
   e. ថ្ម
   f. គម្រប់បាត
2. អនុវត្តតាមដំណើរការនៅក្នុង បន្ទាប់ពីធ្វើការនៅខាងក្នុងកុំព្យូទ័ររបស់អ្នក។

ផ្ទុំទាំងប្រព័ន្ធ

ការដោះផ្ទុំទាំងប្រព័ន្ធ

លេខកូតីតម្រូវជាមុន

1. អនុវត្តតាមដំណើរការនៅក្នុង មុននឹងធ្វើការនៅខាងក្នុងកុំព្យូទ័ររបស់អ្នក។
2. ដោះ៖
   a. គម្រប់បាត
   b. ថ្ម
   c. ឯកឈ្មោះតាតរឹង
   d. ជើងទម្រអង់តែន WLAN
   e. គុជ្បឹងដំឡើងកន្ទុលែងទទួលកំដៅ

   ចំណាំ: ផ្ទុំទាំងប្រព័ន្ធអាចត្រូវបានដោះដោយមិនចាំបាច់ដោះគុជ្បឹងដំឡើងកន្ទុលែងទទួលកំដៅ។

ស្តីពីកិច្ចការនេះ

រូបភាពខាងក្រោមនេះបង្ហាញពីទីតាំងផ្ទុំទាំងប្រព័ន្ធ ហើយផ្តល់រូបភាពបង្ហាញពីដំណើរការដោះចេញ។

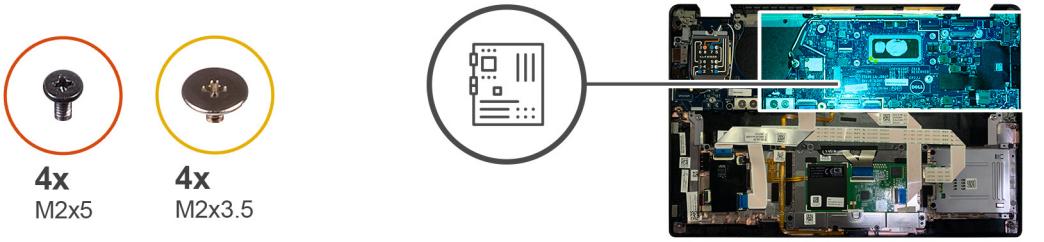

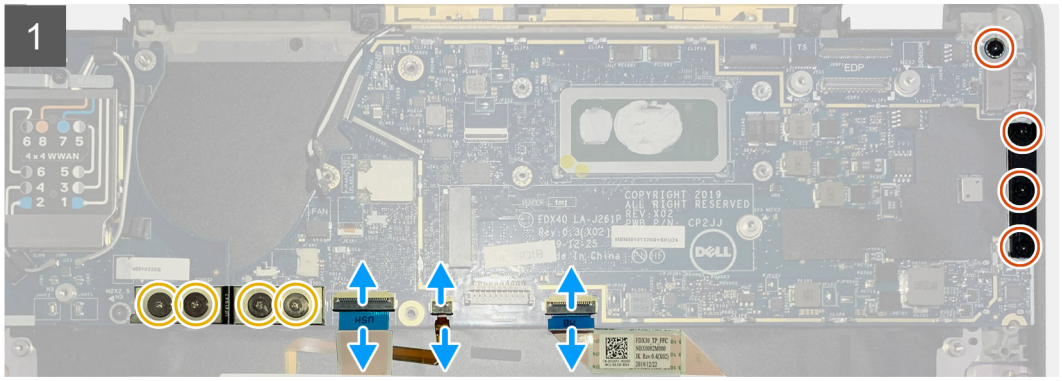

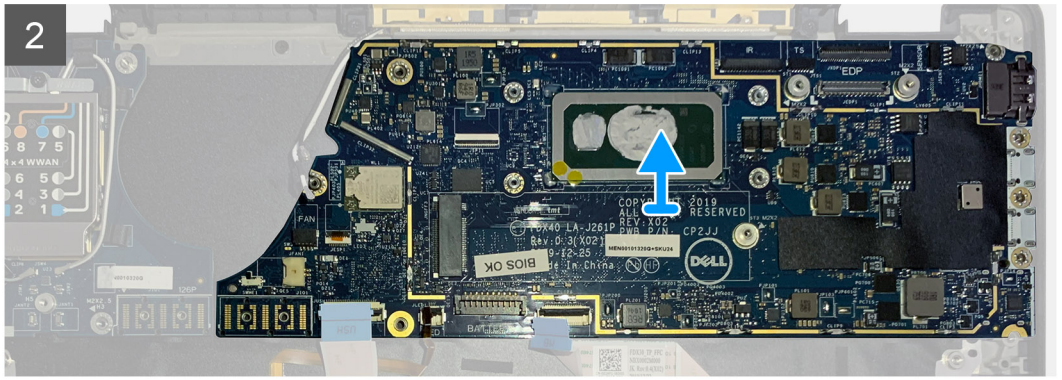

តំណាក់កាលទាំងពួយ

1. ដោះខ្ទៅ M2x3.5 ចួនគ្រាប់រែលភ្ជាប់ F-beam FPC ហើយដោះវាចេញពីផ្ទុំទាំងប្រព័ន្ធ I/O ។
2. ទាញខ្សែរអង់តែនឥតខ្សែចេញ។
3. ដោះខ្ទៅ M2x2 ពីរគ្រាប់រែលភ្ជាប់ជើងទម្រ eDP ហើយលើកវាចេញពីផ្ទុំទាំងប្រព័ន្ធ។
4. ផ្តាច់ខ្សែអ្នកខាងក្រោមចេញពីផ្ទុំទាំងប្រព័ន្ធ៖
   - ខ្សែកាមេរ៉ា IR (សម្រាប់ប្រព័ន្ធដែលមានមកជាមួយនឹងកាមេរ៉ា IR)
   - ខ្សែរអក្រង់ប៉ះ (សម្រាប់ប្រព័ន្ធដែលមានមកជាមួយនឹងរអក្រង់ប៉ះ)
   - ខ្សែរអក្រង់
   - ខ្សែសិទស័រ daughterboard
   - ខ្សែបន្ទុះប៉ះ FFC
   - ផ្ទុម LED FPC
   - USH daughterboard FFC
5. ដោះខ្ទៅ M2x5 ចីគ្រាប់រែលភ្ជាប់ជើងទម្រ USB ប្រភេទ C ទៅផ្ទុំទាំងប្រព័ន្ធ។
6. ដោះជើងទម្រ USB ប្រភេទ C ចេញពីប្រព័ន្ធ។
7. ដោះខ្ទៅ M2x2.5 មួយគ្រាប់រែលភ្ជាប់ផ្ទុំទាំងប្រព័ន្ធទៅគុម្ពឹងដំឡើងកខ្ទុំលងងាក់បាតដៃ។
8. ដោះផ្ទុំទាំងប្រព័ន្ធចេញពីប្រព័ន្ធ។

ការដំឡើងផ្ទាំងប្រព័ន្ធ

សេចក្តីតម្រូវជាមុន

ប្រសិនបើអ្នកងាក់សមាសភាគចូល ដោះសមាសភាគដែលមានស្រាប់ចេញមុនធ្វើការអនុវត្តនីតិសាស្ត្រក្នុងការដំឡើង។

អំពីកិច្ចការនេះ

រូបភាពខាងក្រោមនេះបង្ហាញពីទីតាំងផ្ទាំងប្រព័ន្ធ ហើយផ្តល់រូបភាពបង្ហាញពីដំណើរការដំឡើង។

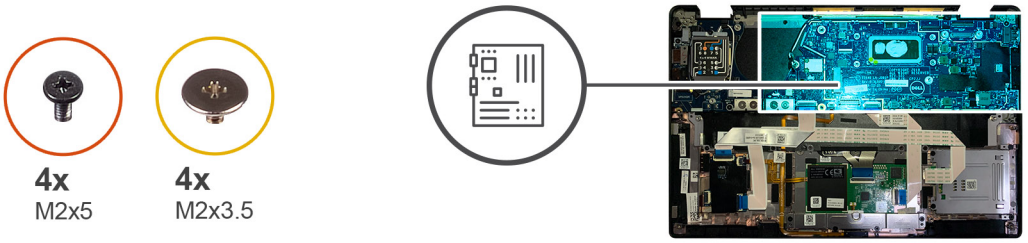

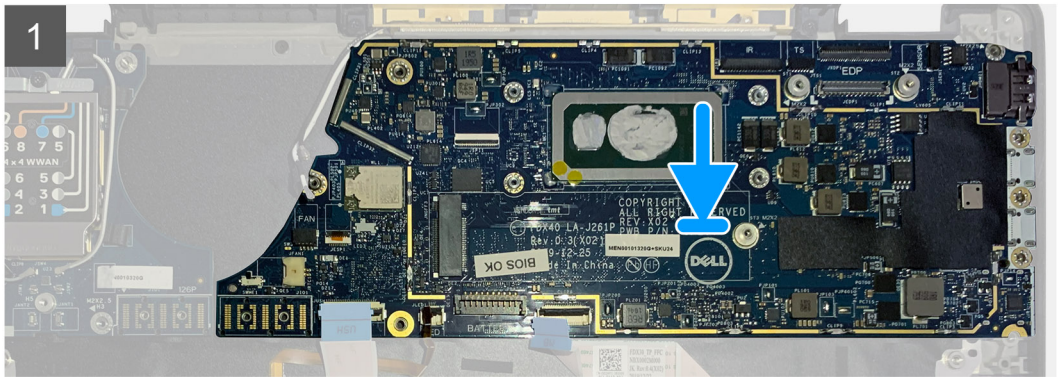

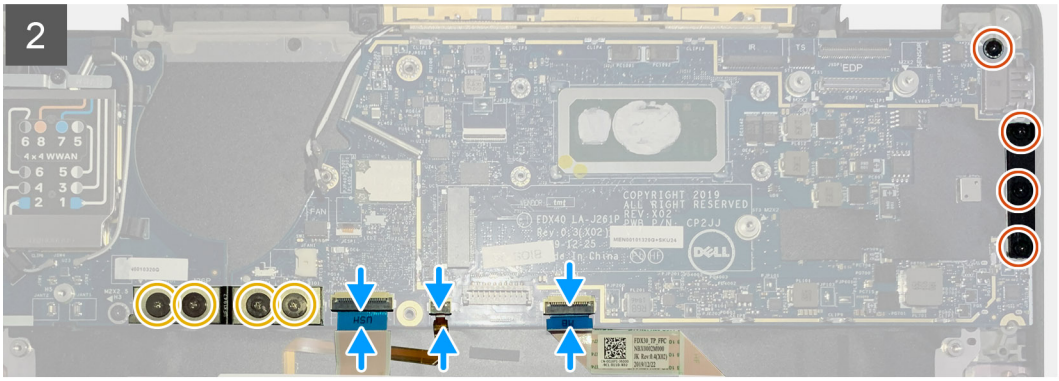

តំណាក់កាលចាំងឡាយ

1. តម្រង់ ហើយងាក់ផ្ទាំងប្រព័ន្ធទៅក្នុងគុម្ពដំឡើងកន្លែងងាក់បាតដៃ។
2. ចាប់ខ្សែ M2x2.5 មួយគ្រាប់ដែលភ្ជាប់ផ្ទាំងប្រព័ន្ធទៅគុម្ពដំឡើងកន្លែងងាក់បាតដៃ។
3. ងាក់ជើងទម្រ USB ប្រភេទ C លើផ្ទាំងប្រព័ន្ធ ហើយភ្ជាប់វាដោយប្រើខ្សែ M2x5 ចីគ្រាប់។
4. ភ្ជាប់ខ្សែអ្នកខាងក្រោម៖
   - ខ្សែកាមេរ៉ា IR (សម្រាប់ប្រព័ន្ធដែលមានមកជាមួយនឹងកាមេរ៉ា IR)
   - ខ្សែមេក្រង់ប៊ិះ (សម្រាប់ប្រព័ន្ធដែលមានមកជាមួយនឹងមេក្រង់ប៊ិះ)
   - ខ្សែមេក្រង់
   - ខ្សែសិទស័រ daughterboard
   - ខ្សែបន្ទះប៊ិះ FFC
   - ថ្ម LED FPC
   - USH daughterboard FFC

5. ដាក់ជើងទម្រ eDP នៅលើឧបករណ៍ភ្ជាប់ខ្សែរកុងនៃផ្ទាំងប្រព័ន្ធ ហើយចាប់ខ្ទៅ M2x2 ពីរគ្រាប់ដើម្បីភ្ជាប់វាទៅផ្ទាំងប្រព័ន្ធ។
6. រត់ខ្សែរអង់តែននៅលើផ្ទាំងប្រព័ន្ធឡើងវិញ។
7. ចាប់ខ្ទៅ M2x3.5 ចួនគ្រាប់ដើម្បីភ្ជាប់ F-beam FPC ទៅផ្ទាំង I/O ។

តំណាក់កាលបន្ទាប់

ប្រសិនបើអ្នកដាក់សមាសភាគចូល ដោះសមាសភាគដែលមានស្រាប់ចេញមុនធ្វើការអនុវត្តវិធីសាស្ត្រក្នុងការដំឡើង។

1. ដំឡើង៖
   a. គម្របបាត
   b. ជើងទម្រអង់តែន WLAN
   c. ដ្រាយស្ថានភាពរឹង
   d. ថ្ម
   e. គម្របបាត
2. អនុវត្តតាមដំណើរការនៅក្នុង បន្ទាប់ពីធ្វើការនៅខាងក្នុងកុំព្យូទ័ររបស់អ្នក។

ក្ដារចុច (ប៊ីបត)

ការដោះក្ដារចុច

លេចក្តីព្រាងជាមុន

1. អនុវត្តតាមដំណើរការនៅក្នុង មុនពេលធ្វើការនៅខាងក្នុងកុំព្យូទ័ររបស់អ្នក។
2. ដោះ៖
   a. គម្របបាត
   b. ថ្ម
   c. ជើងទម្រអង់តែន WLAN
   d. គម្របដំឡើងកន្លែងទទួលកំណៅ
   e. ផ្ទាំង I/O
   f. ផ្ទាំងប្រព័ន្ធ

   ចំណាំ: ផ្ទាំងប្រព័ន្ធអាចត្រូវបានដោះដោយមិនចាំបាច់ដោះគម្របដំឡើងកន្លែងទទួលកំណៅ។
3. មូលបន្ទុះខ្ទៅ ហើយដោះខ្ទៅ M2x2 មួយគ្រាប់នៅលើ សន្ទុះកំណៅ SSD ហើយដោះ សន្ទុះផ្ទាំងប្រព័ន្ធ។

តំណែកម្មវិធីការនេះ

រូបភាពខាងក្រោមនេះបង្ហាញទីតាំងក្ដារចុច ហើយផ្តល់រូបភាពបង្ហាញពីវិធីសាស្ត្រក្នុងការដោះ។

17x
M2X2.5

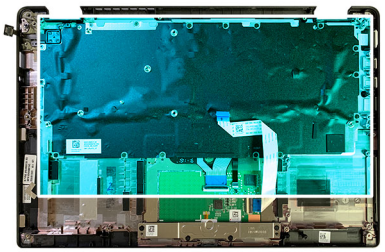

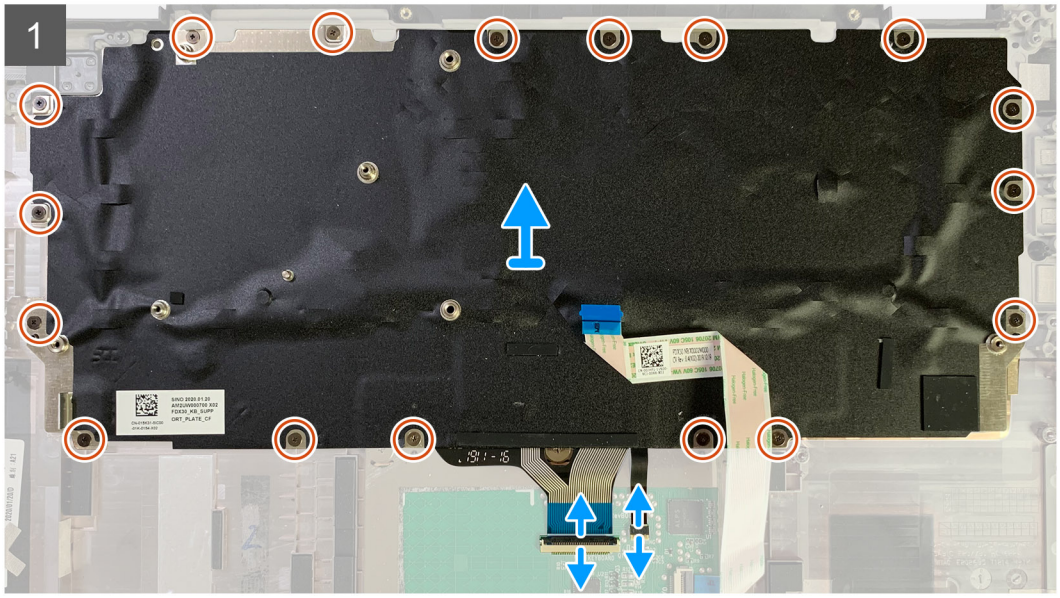

2x
M2X2

តំណាក់កាលចាំបាច់ជាមុន

1. ដោះខ្ទៅ M1.6x2 ចាំងអស់ដែលភ្ជាប់កុតារចុចទៅគុម្បីដំឡើងកន្ទុលែងដាក់បាតដៃ។

   អាស្រ័យលើការកំណត់រចនាសម្ព័ន្ធ ចំនួនខ្ទៅអាចខុសគ្នា៖

   - កន្ទុលែងដាក់បាតដៃអាលុយមីញ៉ូម៖ 26
   - កន្ទុលែងដាក់បាតដៃសរសៃកាបូន៖ 19

2. ផ្តាច់ខ្សែកុតារចុច និងកន្ទុលីកុអាយចេញពីម៉ូឌុលបន្ទះប៊ិះ។
3. ដោះខ្ទៅ M2x2 ពីរគ្រាប់ដែលភ្ជាប់កុតារចុចទៅបន្ទះកុតារចុច។

   ចំណាំ: ខ្ទៅមានទីតាំងនៅខាងក្រោមសញ្ញាចុចពីរ & កុប៊ៀសចុច និងចន្ទុលោះគ្រាប់ចុច Capslock គ្រាប់ចុច A និង Shift ។

ការដំឡើងកុតារចុច

លេចក្តីតម្រូវជាមុន

ប្រសិនបើអ្នកដាក់សមាសភាគចូល ដោះសមាសភាគដែលមានស្រាប់ចេញមុនធ្វើការអនុវត្តតវិធីសាស្ត្រកុងការដំឡើង។

អំពីកិច្ចការនេះ

រូបភាពខាងក្រោមនេះបង្ហាញពីទីតាំងកុតារចុច ហើយផ្តល់រូបភាពបង្ហាញពីដំណើរការដំឡើង។

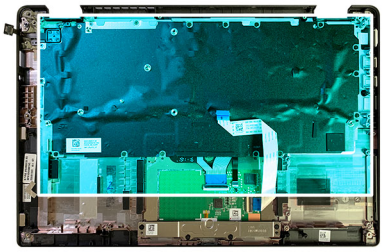

17x
M2X2.5

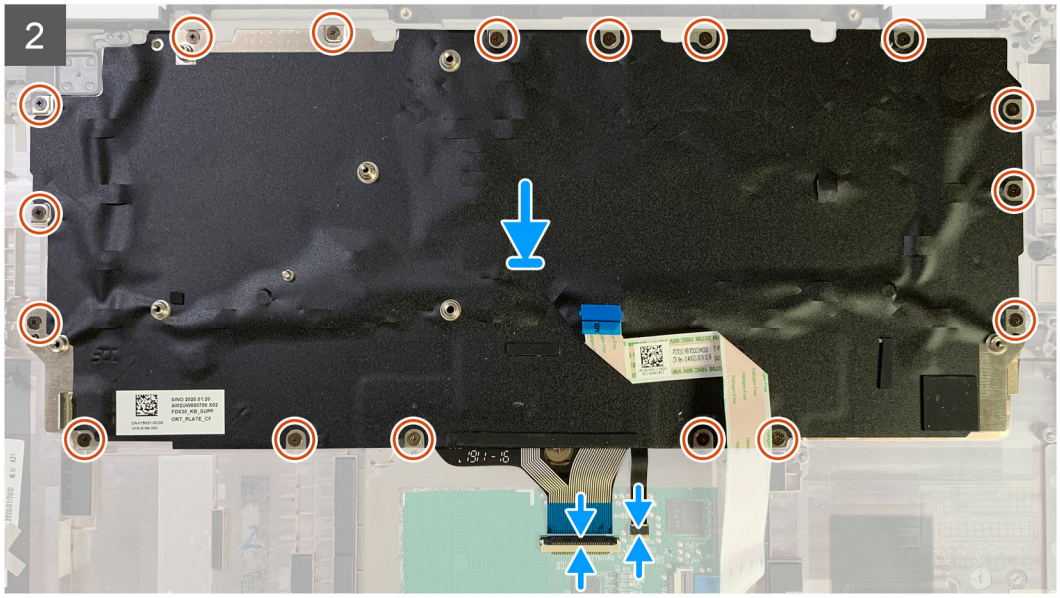

តំណាក់កាលទាំងឡាយ

1. តម្រង់រន្ធនខ្ទៅនៅលើជើងទម្រកំនួយកុតារចុចជាមួយរន្ធនៅលើកុតារចុច ហើយចាប់ខ្ទៅ M2x2 ពីរគ្រាប់។
2. តម្រង់ ហើយដាក់កុតារចុចទៅកុន្លងរន្ធនរបស់វានៅកុន្លងគុម្បីងដំឡើងកន្ទុលងដាក់បាតដៃ។
3. ចាប់ខ្ទៅ M1.6x2 ទាំងអស់ដែលភ្ជាប់កុតារចុចទៅគុម្បីងដំឡើងកន្ទុលងដាក់បាតដៃ។

អាស្រ័យលើការកំណត់រចនាសម្ព័ន្ធ ចំនួនខ្ទៅអាចខុសគ្នា៖

- កន្ទុលងដាក់បាតដៃអាលុយមីញ៉ូម៖ 26
- កន្ទុលងដាក់បាតដៃសរសៃកាបូន៖ 19

តំណាក់កាលបន្ទាប់

បុរសិនបើអ្នកដាក់សមាសភាគចូល ដោះសមាសភាគដែលមានស្រាប់ចេញមុនធ្វើការអនុវត្តតវិធីសាស្ត្រតកុន្លងការដំឡើង។

1. ដំឡើង៖
   a. ផ្ទាំងប៉ះព័ន្ធ
   b. ផ្ទាំង I/O
   c. គុម្បីងដំឡើងកន្ទុលងទូលំទៅ
   d. ជើងទម្រអង់តែន WLAN
   e. ផ្ទុម
   f. គម្រុបបាត
2. អនុវត្តតាមដំណើរការនៅកុន្លង បន្ទាប់ពីធ្វើការនៅខាងកុន្លងកុំព្យូទ័ររបស់អ្នក។

គុម្បឿងដំឡើងកន្លែងដាក់បាតដៃ

ការដោះគុម្បឿងដំឡើងកន្លែងដាក់បាតដៃ

លេចកុំព្យូទ័រជាមុន

1. អនុវត្តតាមដំណើរការនៅក្នុង មុនពេលធ្វើការនៅខាងក្នុងកុំព្យូទ័ររបស់អ្នក។
2. ដោះ៖
   a. គម្រប់បាត
   b. ថ្ម
   c. ឯកាយសុខានភាពរឹង
   d. កាត WWAN
   e. ធើងទម្រអង់តែន WLAN
   f. អង់តែនកន្លែងដាក់បាតដៃ (ជាជម្រើស)
   g. គុម្បឿងដំឡើងកន្លែងទទួលកំដៅ
   h. គុម្បឿងដំឡើងអក្សង់
   i. ឧបាល័រ
   j. ឧបករណ៍រាងសុមាតកាត
   k. ផ្ទាំង I/O
   l. ច្រិតុងថាមពលជាមួយកម្មវិធីរាងសុខាមម្រាមដៃ
   m. ផ្ទាំងប្រព័ន្ធ

      ចំណាំ៖ ផ្ទាំងប្រព័ន្ធអាចត្រូវបានដោះដោយមិនចាំបាច់ដោះគុម្បឿងដំឡើងកន្លែងទទួលកំដៅ។
   n. កុងារចុច

អំពីកិច្ចការនេះ

រូបភាពខាងក្រោមនេះបង្ហាញទីតាំងគុម្បឿងដំឡើងកន្លែងដាក់បាតដៃ ហើយផ្តល់រូបភាពបង្ហាញពីវិធីសាស្ត្រតក្នុងការដោះចេញ។

តំណាក់កាលទាំងឡាយ

នៅពេលសមាសភាគនៅក្រោមទាំងអស់ត្រូវបានដោះចេញ នោះអ្នកនៅសល់តែគុម្បឿងដំឡើងកន្លែងដាក់បាតដៃ។

ការដំឡើងគុម្បឿងដំឡើងកន្លែងដាក់បាតដៃ

លេចកុំព្យូទ័រជាមុន

ប្រសិនបើអ្នកដោះដូរសមាសភាគ ចូរដោះសមាសភាគដែលមានស្រាប់ចេញសិន មុនពេលធ្វើការអនុវត្តតាមវិធីសាស្ត្រតក្នុងការដំឡើង។

អំពីកិច្ចការនេះ

រូបភាពខាងក្រោមនេះបង្ហាញពីទីតាំងគុម្បឿងដំឡើងកន្លែងដាក់បាតដៃ ហើយផ្តល់រូបភាពបង្ហាញពីដំណើរការដំឡើង។

តំណាក់កាលចាំងឡាយ

1. ដាក់គម្រឿងដំឡើងកន្លែងដាក់បាតដៃលើផ្ទៃរាបស្មើ។
2. ផ្ទេរសមាសភាគទៅគម្រឿងដំឡើងកន្លែងដាក់បាតដៃថ្មី។

តំណាក់កាលបន្ទាប់

ប្រសិនបើអ្នកដាក់សមាសភាគចូល ដោះសមាសភាគដែលមានស្រាប់ចេញមុនធ្វើការអនុវត្តតវិធីសាស្ត្រកុងការដំឡើង។

1. ដំឡើង៖
   a. កុងារចុច
   b. ផ្ទាំងប្រព័ន្ធ
   c. ប៊ូតុងថាមពលជាមួយឧបករណ៍អានស្នាមម្រាមដៃ
   d. ផ្ទាំង I/O
   e. ឧបករណ៍អានស្មាតកាត
   f. ឧបាល័រ
   g. គម្រឿងដំឡើងអក្សរង់
   h. គម្រឿងដំឡើងកន្លែងទទួលកំដៅ
   i. អង់តែនកន្លែងដាក់បាតដៃ (ជាជម្រើស)
   j. ជើងទម្រអង់តែន WLAN
   k. កាត WWAN
   l. ដុំរាយស្ទាន្តភាពរឹង
   m. ថ្ម
   n. គម្រប់បាត
2. អនុវត្តតាមដំណើរការនៅកុងុង បន្ទាប់ពីធ្វើការនៅខាងកុងុងកុំព្យូទ័ររបស់អ្នក។

3

ការដោះស្រាយបញ្ហា

ការគ្រប់គ្រងថ្មលីចូមអ៊ីយ៉ុងដែលប៉ោង

ដូចជាកុំព្យូទ័រយួរដៃភាគច្រើនដែរ កុំព្យូទ័រយួរដៃរបស់ Dell ប្រើថ្មលីចូមអ៊ីយ៉ុង។ ប្រភេទមួយនៃថ្មលីចូមអ៊ីយ៉ុង គឺថ្មលីចូមអ៊ីយ៉ុងប៉ូលីមែរ។ ថ្មលីចូមអ៊ីយ៉ុងប៉ូលីមែរ មានការកើនឡើងនូវប្រជាប្រិយភាពនាប៉ុន្មានឆ្នាំថ្មីៗនេះ ហើយបានក្លាយទៅជាស្តង់ដារនៅក្នុងឧស្សាហកម្មមរឡិចត្រូនិក ដោយសារតែចំណង់ចំណូលចិត្តរបស់អតិថិជនសម្រាប់ទម្ងន់ស្រាល (ជាពិសេសជាមួយកុំព្យូទ័រយួរដៃស្រាលជាងមុន) និងអាយុកាលថ្ម។ បច្ចេកវិទ្យាថ្មលីចូមអ៊ីយ៉ុងប៉ូលីមែរដែលមានភ្ជាប់មកជាមួយ គឺជាកត្តាសក្តានុពលដែលបណ្តាលឲ្យគ្រាប់ថ្មប៉ោង

ថ្មដែលប៉ោងអាចប៉ះពាល់ដល់ដំណើរការនៃកុំព្យូទ័រយួរដៃ។ ដើម្បីចៀសវាងការខូចខាតបន្ថែមទៀតចំពោះឧបករណ៍ដែលបានភ្ជាប់ ឬសមាសភាគផ្ទុកខាងក្នុងដែលនាំឲ្យដំណើរការមិនប្រក្រតី សូមបញ្ឈប់ការប្រើកុំព្យូទ័រយួរដៃ និងផ្ទេរឲ្យវាអស់ថាមពលដោយផ្តាច់សាងាប់ទ័រ AC និងទុកថ្មមឲ្យប្រើរហូត។

ថ្មដែលប៉ោងមិនគួរប្រើទេ ហើយគួរតែត្រូវបានដូរ និងបោះចោលឲ្យបានត្រឹមត្រូវ។ យើងសូមផ្តល់អនុសាសន៍ឲ្យទាក់ទងទៅផ្នែកជំនួយផលិតផល Dell សម្រាប់ជម្រើសដើម្បីដូរថ្មដែលប៉ោងនៅក្រោមលក្ខខណ្ឌនៃកិច្ចសន្យាធានាឬកិច្ចសន្យាសេវាកម្ម ដោយរួមបញ្ចូលទាំងជម្រើសសម្រាប់ដូរដោយអ្នកបច្ចេកទេសសេវាកម្មដែលបានអនុញ្ញាតរបស់ Dell ផងដែរ។

ការណែនាំសម្រាប់ការគ្រប់គ្រង និងការបន្តូរថ្មលីចូមអ៊ីយ៉ុងមានដូចខាងក្រោម៖

- តែងប្រុងប្រយ័ត្ននៅពេលប្រើប្រាស់ថ្មលីចូម-អ៊ីយ៉ុង។
- ធ្វើឲ្យថ្មអស់ថាមពលមុនពេលដោះវាចេញពីប្រព័ន្ធ។ ដើម្បីធ្វើឲ្យថ្មអស់ថាមពល សូមដកអាដាប់ទ័រ AC ចេញពីប្រព័ន្ធ ហើយប្រតិបត្តិប្រព័ន្ធតែលើថាមពលថ្មប៉ុណ្ណោះ។ នៅពេលដែលប្រព័ន្ធដឹងដែលមានដំណើរការនៅពេលដែលប៊ូតុងថាមពលតែងតែត្រូវបានចុច នោះថ្មអស់ថាមពលទាំងស្រុងហើយ។
- ហាមបំបែក ទម្លាក់ ធ្វើឲ្យខូចខាត ឬដាក់ថ្មចូលក្នុងវត្ថុផ្សេង ។
- កុំទុកថ្មមក្នុងសីតុណ្ហភាពខ្ពស់ ឬដោះគូម្បីតែក្នុងថ្ម និងផ្ទាំកថ្ម។
- ហាមបន្ថែមសម្ពាធទៅលើផ្ទៃថ្ម។
- មិនត្រូវពត់ថ្មទេ។
- កុំប្រើឧបករណ៍គ្រប់ប្រភេទដើម្បីចល់ ឬតាស់ថ្ម។
- ប្រសិនបើថ្មត្រូវជាប់នៅក្នុងឧបករណ៍ដោយសារតែវាប៉ោង កុំព្យាយាមដោះវាដោយចាក់ទម្ងុះ ពត់ ឬកម្ទេចវា ព្រោះថាវាអាចបង្កគ្រោះថ្នាក់។
- មិនត្រូវប៊ុតប៊ូនដំឡើងថ្មដែលខូច ឬប៉ោងទៅក្នុងកុំព្យូទ័រយួរដៃឡើងវិញទេ។
- ថ្មប៉ោងដែលត្រូវបានគ្រប់ឧបណ្តាប់នៅក្រោមការធានាគ្រូតែត្រូវបានបុរគល់ទៅឱ្យ Dell វិញនៅក្នុងក្រុងតឹង៉ដែលជួនដែលត្រូវបានអនុញ្ញាត (ផ្តល់ដោយ Dell) - នេះគឺត្រូវតែតាមបទបញ្ជាដឹកជញ្ជូន។ ថ្មប៉ោងដែលមិនត្រូវបានគ្រប់ឧបណ្តាប់នៅក្រោមការធានាគ្រូតែត្រូវបានគេបោះចោលនៅឯមជ្ឈមណ្ឌលកែគុនដែលបានអនុញ្ញាត។ ទាក់ទងជំនួយផលិតផល Dell តាមរយៈ: https://www.dell.com/support សម្រាប់ជំនួយ និងការណែនាំបន្ថែម។
- ការប្រើថ្មដែលមិនមែនជារបស់ Dell ឬមិនត្រូវគ្នាអាចបង្កើនហានិភ័យនៃការឆេះ ឬផ្ទុះ។ សូមដូរថ្មតែជាមួយថ្មដែលត្រូវគ្នាដែលបានទិញពី Dell ដែលត្រូវបានរចនាឡើងដើម្បីធ្វើការជាមួយកុំព្យូទ័រ Dell របស់អ្នក។ កុំប្រើថ្មពីកុំព្យូទ័រផ្សេងទៀតជាមួយកុំព្យូទ័ររបស់អ្នក។ ត្រូវទិញអាគុយពិតប្រាកដពី https://www.dell.com ឬក៏ទិញផ្ទាល់ពីក្រុមហ៊ុន Dell ។

ថ្មលីចូមអ៊ីយ៉ុង អាចប៉ោងក្នុងមធ្យោគុណលជាច្រើនដូចជា អាយុកាល ចំនួននៃវដ្តសាកដែលបានសាក ឬការប៉ះពាល់ទៅនឹងកំដៅខ្ពស់។ សម្រាប់ព័ត៌មានបន្ថែមអំពីរបៀបកែលម្អអាយុដំណើរការ និងអាយុកាលនៃថ្មកុំព្យូទ័រយួរដៃ ព្រមទាំងដើម្បីកាត់បន្ថយលទ្ធភាពកើតឡើងនៃបញ្ហា សូមសុំម៉ងរក Dell Laptop Battery នៅក្នុងធនធានមូលដ្ឋានចំណេះដឹងតាមរយៈ: www.dell.com/support ។

ការសង្គ្រោះប្រព័ន្ធប្រតិបត្តិការ

នៅពេលកុំព្យូទ័ររបស់អ្នកមិនអាចចូតទៅកាន់ប្រព័ន្ធប្រតិបត្តិការបាន បន្ទាប់ពីបានបើកជាច្រើនដងក៏ដោយ នោះវាបើកចូលទៅ Dell SupportAssist OS Recovery ដោយស្វ័យប្រវត្តិ។

Dell SupportAssist OS Recovery គឺជាកម្មវិធីងាយស្រួលប្រើដែលត្រូវបានដំឡើងជាមុននៅលើកុំព្យូទ័រ Dell ទាំងអស់ដែលបានដំឡើងនៅលើប្រព័ន្ធប្រតិបត្តិការ Windows ។ វាមានផ្ទុកកម្មវិធីដើម្បីវិនិច្ឆ័យ និងដំណោះស្រាយបញ្ហាដែលអាចកើតឡើងមុនខណៈដែលកុំព្យូទ័ររបស់អ្នកចូតទៅកាន់ប្រព័ន្ធប្រតិបត្តិការ។ វាអនុញ្ញាតឲ្យអ្នកវិនិច្ឆ័យបញ្ហាហាឌ្រាយ ជួសជុលកុំព្យូទ័ររបស់អ្នក បម្រុងទុកឯកសាររបស់អ្នក ឬស្តារកុំព្យូទ័ររបស់អ្នកទៅកាន់ស្ថានភាពដើម។

អ្នកអាចទាញយកវាពីគេហទំព័រគាំទ្ររបស់ Dell ដើម្បីដោះស្រាយបញ្ហា និងជួសជុលកុំព្យូទ័ររបស់អ្នកនៅពេលដែលវាបរាជ័យដើម្បីចូតទៅកាន់ប្រព័ន្ធប្រតិបត្តិការបាន ដោយសារការបរាជ័យផ្នែកសូហ្វវែរ ឬហាដវែរ។

សម្រាប់ព័ត៌មានបន្ថែមអំពី Dell SupportAssist OS Recovery, សូមមើល *ស្មៀរគោរំណែនាំអ្នកប្រើប្រាស់របស់ Dell SupportAssist OS Recovery* តាមរយៈ: www.dell.com/serviceabilitytools។ ចុចលើ **SupportAssist** ហើយបន្ទាប់មកចុចលើ **SupportAssist OS Recovery** ។

កម្មវិធីវិនិច្ឆ័យពិនិត្យដំណើរការប្រព័ន្ធមុនចូតរបស់ Dell SupportAssist

អំពីកិច្ចការនេះ

ការវិនិច្ឆ័យ SupportAssist (ហៅថាការវិនិច្ឆ័យប្រព័ន្ធ) អនុវត្តតការតស្ទូតពិនិត្យលេញលើហាដវែររបស់អ្នក។ កម្មវិធីវិនិច្ឆ័យពិនិត្យដំណើរការប្រព័ន្ធមុនចូតរបស់ Dell SupportAssist គឺបានភ្ជាប់ជាមួយ BIOS ហើយបើកដំណើរការដោយ BIOS ខាងក្នុង។ បញ្ហាហាប្រព័ន្ធដែលបានភ្ជាប់ផ្ទុងដល់ខ្លួនឈ្មុតដម្ងើសសម្រាប់ឧបករណ៍ណាមួយ ឬក្រុមឧបករណ៍ដែលអនុញ្ញាតឲ្យអ្នក៖

- ដំណើរការធ្ងើតេស្តដោយស្វ័យប្រវត្តិ ឬក្នុងមុ៉ូតអន្តរសកម្ម

- ធុរើតេស្តម្ដងទៀត
- បង្ហាញ ឬរកុសាទុកលទ្ធផលតេស្ត
- ដំណើរការការធុរើតេស្តហូមត់ចត់ដើម្បីបង្ហាញពីជម្ងឺសតេស្តបន្ថែមដើម្បីផ្តល់ព័ត៌មានបន្ថែមអំពីឧបករណ៍ដែលបានខូច
- មើលសារស្ថានភាពដែលបុរាប់អ្នកទ ថាតើការធុរើតេស្តត្រូវបានបញ្ចប់ដោយជោគជ័យឬទេ
- មើលសារកំហុសដែលបុរាប់អ្នកអំពីបញ្ហាដែលជួបប្រទះអំឡុងពេលធុរើតេស្ត

ចំណាំ: តេស្តដទខ្លះៗសម្រាប់ឧបករណ៍ជាក់លាក់មួយចំនួនតម្រូវឱ្យមានការអន្តរកម្មពីអ្នកបុរើប្រាស់។ ជានិច្ចកាល ត្រូវប្រាកដថាអ្នកមានវត្តមាននៅមុខកុំព្យូទ័រពេលការវិនិច្ឆ័យបានធុរើឡើង។

សម្រាប់ព័ត៌មានបន្ថែម សូមលើល https://www.dell.com/support/kbdoc/000180971។

ការដំណើរការកម្មវិធីវិនិច្ឆ័យពិនិត្យដំណើរការប្រព័ន្ធមុនចូ្តរបស់ Dell SupportAssist

តំណាក់កាលទាំងឡាយ

1. បើកកុំព្យូទ័ររបស់អ្នក។
2. ពេលដែលកុំព្យូទ័រចូ្ត ចុចចូ្តគុង F12 ខណៈពេលឡូហ្គោ Dell បង្ហាញឡើង។
3. នៅលើអេក្រង់ម៉ឺនុយចូ្ត សូមជ្រើសយកជម្រើស **Diagnostics(វិនិច្ឆ័យ)** ។
4. ចុចសញ្ញាព្រួញនៅជ្រុងខាងឆ្វេងផ្នែកខាងក្រោម។
   ទំព័រមុខនៃការធុរើវិនិច្ឆ័យត្រូវបានបង្ហាញ។
5. ចុចសញ្ញាព្រួញនៅជ្រុងខាងស្តាំផ្នែកខាងក្រោមដើម្បីទៅទ្ធួលកាន់ទំព័ររែលបានរាយ។
   ធាតុដែលត្រូវបានរកឃើញនឹងត្រូវបានរាយ។
6. ដើម្បីបើកដំណើរការធុរើតេស្តវិនិច្ឆ័យនៅលើឧបករណ៍ជាក់លាក់ សូមចុច Esc រួចចុច**Yes (បាទ/ចាស)** ដើម្បីបញ្ឈប់ការធុរើតេស្តវិនិច្ឆ័យ។
7. ជ្រើសរើសឧបករណ៍ពីផ្ទាំងខាងឆ្វេង រួចចុចលើ **Run Tests(ដំណើរការធុរើតេស្ត)**។
8. ប្រសិនបើមានបញ្ហាណាមួយ លេខកូដកំហុសនឹងបង្ហាញឡើង។
   កត់ត្រាកូដកំហុស និងលេខផ្ទៀងផ្ទាត់ហើយទាក់ទងទៅក្រុមហ៊ុន Dell ។

កម្មវិធីផ្ទៀងផ្ទាត់

ផ្នែកនេះមានព័ត៌មានអំពីរបៀបផ្ទៀងផ្ទាត់ SupportAssist ePSA, ePSA ឬកូដកំហុស PSA ។

ការផ្ទៀងផ្ទាត់កូដកំហុសអាចធុរើបានដោយបុរើវិធីសាស្ត្រពីរយ៉ាងខាងក្រោម៖

- កម្មវិធីផ្ទៀងផ្ទាត់ប្រព័ន្ធមុនចូ្តដែលបានបុរសើរឡើងតាមអនឡាញ។
- សុកេន QR ដោយបុរើប្រាស់កម្មវិធី QR នៅលើទូរស័ព្ទឆ្លាតវ៉ៃ។

កម្មវិធីវិនិច្ឆ័យក្នុងជាប់នឹងផ្ទាំង SupportAssist អនឡាញ, ePSA ឬ កម្មវិធីផ្ទៀងផ្ទាត់កូដបញ្ហា PSA

ឯកសារណែនាំការបុរើប្រាស់

តំណាក់កាលទាំងឡាយ

1. អ្នកបុរើប្រាស់អាចយកព័ត៌មានពីផ្ទាំង windows SupportAssist ។

2. ចូលទៅកាន់ https://www.dell.com/support/diagnose/Pre-boot-Analysis ។
3. បញ្ចូលកូដកំហុស កូដផ្ទៀងផ្ទាត់ និងស្នាមសេវាកម្ម។ ផ្នែកលេខសៀរៀលគឺជាជម្រើស។

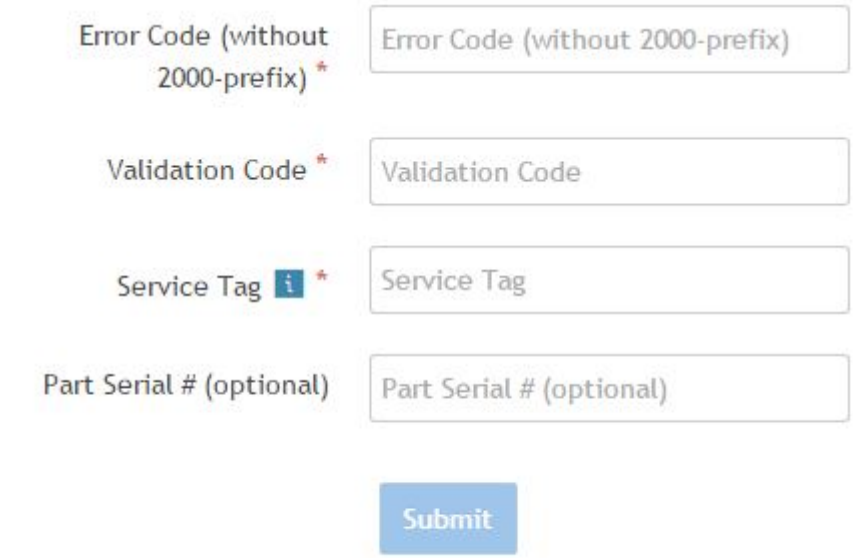

ចំណាំ: សម្រាប់កំហុសកូដ តម្រូវបុរីតែកូដ 3 ឬ 4 ខ្ទង់ចុងក្រោយប៉ុណ្ណោះ។ (អ្នកបុរីបុរាស់អាចបញ្ចូល 0142 ឬ 142 ជំនួសឲ្យ 2000–0142 ។)

4. ចុចលើ **Submit** នៅពេលព័ត៌មានចាំបាច់ទាំងអស់តម្រូវបានបញ្ចូលរួច។

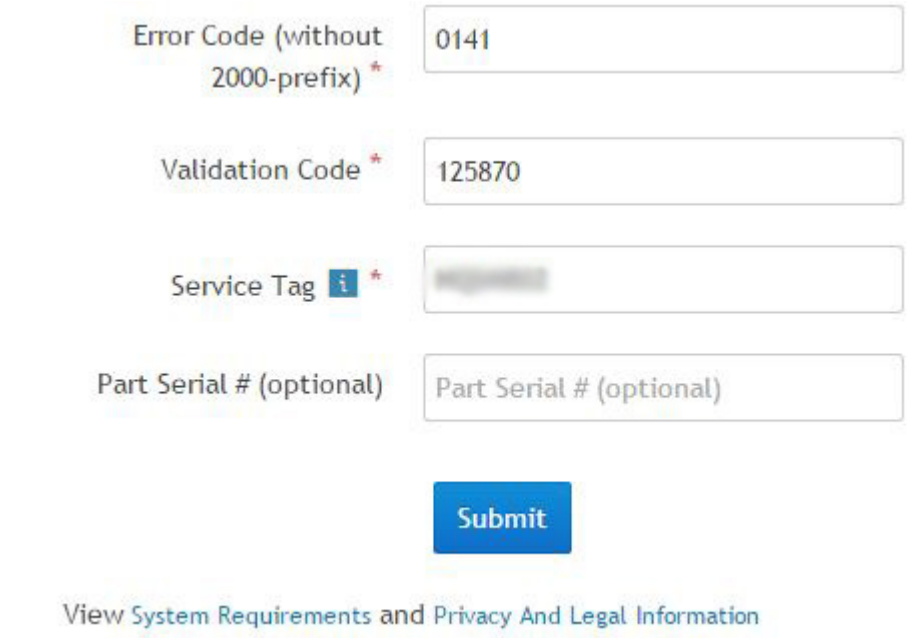

Results

ឧទាហរណ៍នៃកូដកំហុសដែលតុទីមតួរ

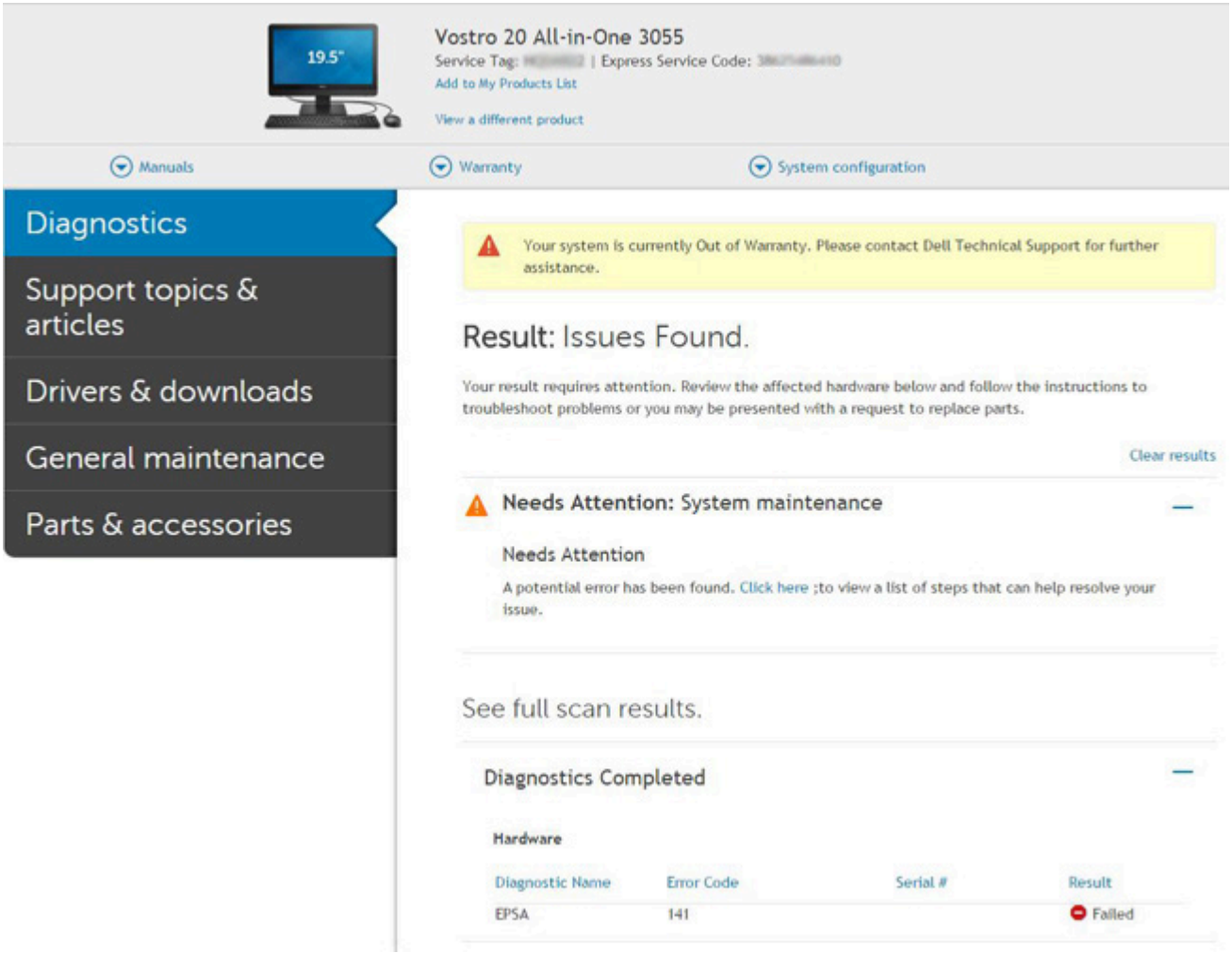

បន្ទាប់ពីបញ្ចូលព័ត៌មានតុទីមតួរ ចម្មទវិធីអនឡាញនឹងនាំអ្នកបុរីប្រាស់ទៅកាន់ទំព័រកុរង់ខាងលើដែលមានផ្ទុកព័ត៌មានអំពី៖

- បញ្ជាជាក់ក្នុងកំហុស និងលទ្ធផលសម្មតចបាន
- ការផ្តល់សុបូរគុណ្ឌីងបន្ទុលាស់ដែលបានណែនាំ
- ប្រសិនបើអតិថិជនទៅតែស្ថិតនៅក្នុងការធានារបស់ Dell
- លេខករណីយោង ប្រសិនបើមានករណីបើកក្នុងសុលាកសេវាកម្ម

ឧទាហរណ៍នៃកូដកំហុសដែលមិនគ្រប់គ្រាន់

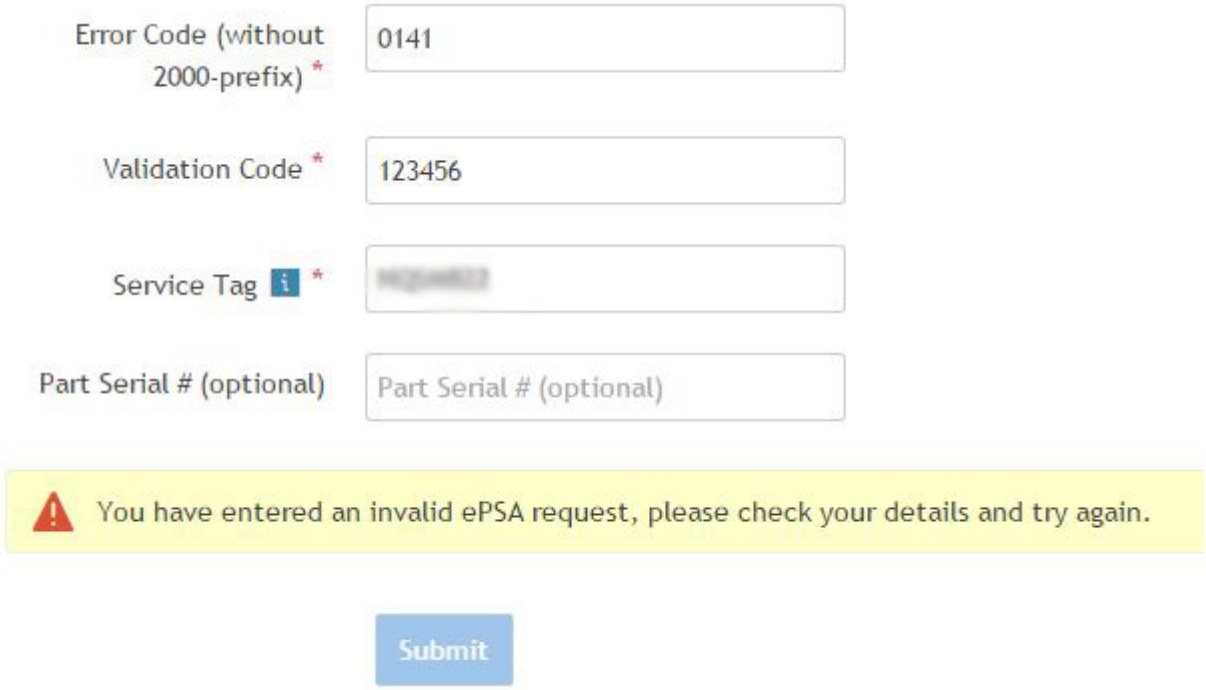

កម្មវិធីផ្តុំឡៀងផ្តុំទាត់កម្មវិធី QR

អំពីកិច្ចការនេះ

កូដាពីការបូរើបូរាស់កម្មវិធីអនឡាញ អតិថិជនក៏អាចផ្តុំឡៀងផ្តុំទាត់កូដកំហុសដោយស្កេនកូដ QR ជាមួយកម្មវិធី QR នៅលើទូរស័ព្ទឧទ្ធរណ៍។

តំណាក់កាលទាំងឡាយ

1. អ្នកបូរើបូរាស់អាចយកកូដ QR ពីអក្សរង់បញ្ជាបានៃកម្មវិធីវិនិច្ឆ័យភ្ជាប់ឌីងផ្តុំទាំង SupportAssist ។

2. អ្នកប្រើប្រាស់អាចប្រើកម្មវិធីស្កេនកូដ QR ណាមួយតាមរយៈទូរស័ព្ទចល័តដែលមានកាមេរ៉ាស្កេនកូដ QR ។

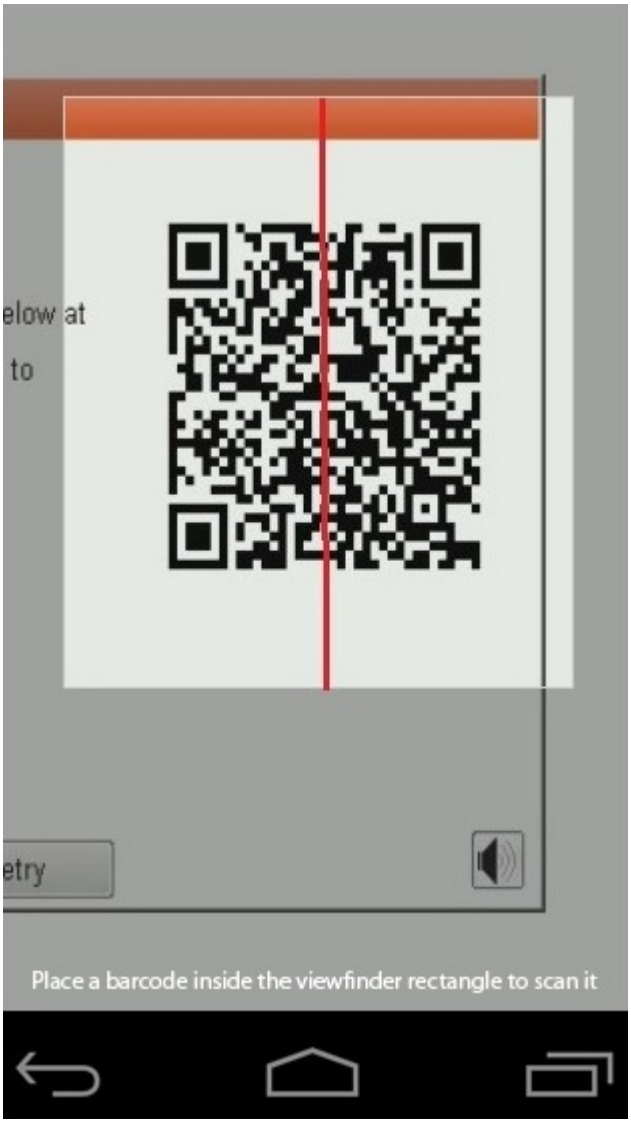

3. កម្មវិធីស្កេនកូដ QR នឹងស្កេនកូដហើយបង្ហាញតំណភ្ជាប់មួយដោយស្វ័យប្រវត្តិ។ ចុចលើតំណភ្ជាប់ដើម្បីបន្ត។

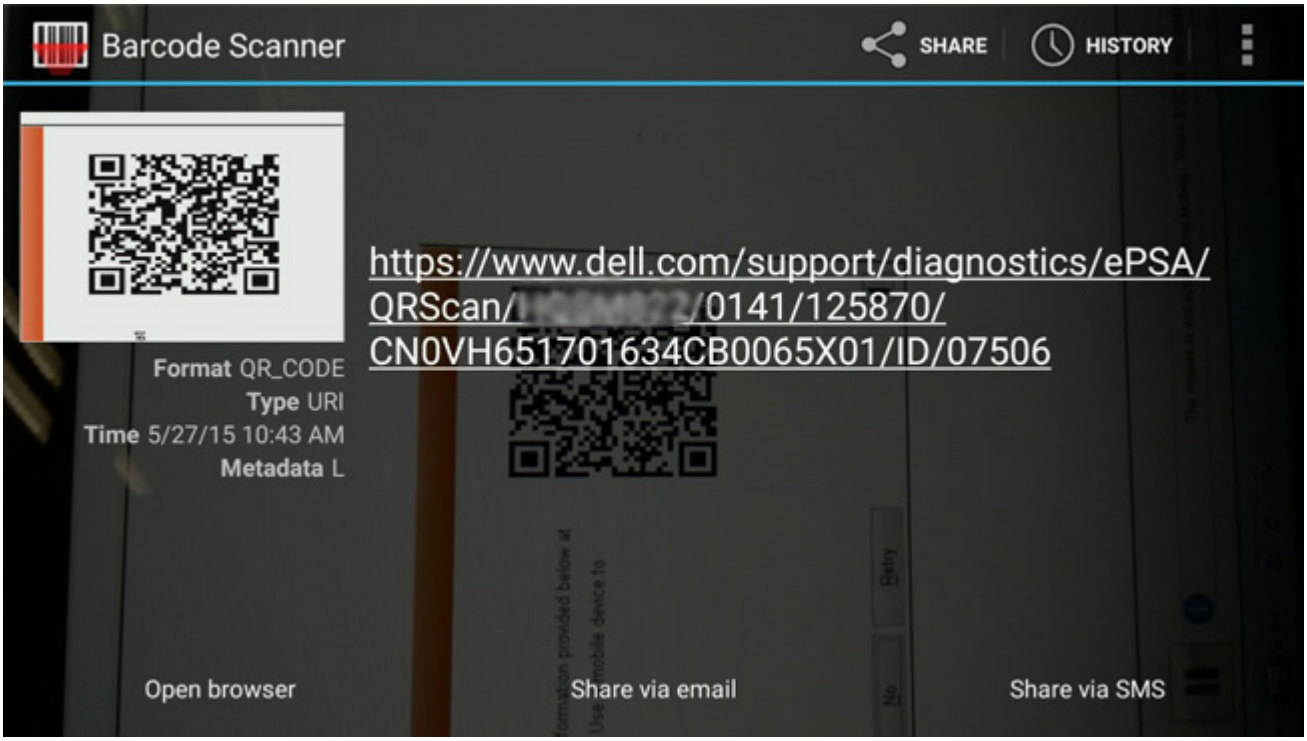

Results

តំណភ្ជាប់ដែលបានបង្កើតនឹងនាំអតិថិជនទៅកាន់គេហទំព័រដំនួយ Dell ដែលមានផ្ទុកព័ត៌មាននៅលើ៖

- បញ្ជាក់ក្នុងកំហុស និងលទ្ធផលសម្រេចបាន
- ការផ្តល់ជូនត្រឹមត្រូវនៃបន្ទាស់ដែលបានណែនាំ
- ប្រសិនបើអតិថិជននៅតែស្ថិតនៅក្នុងការធានារបស់ Dell
- លេខករណីឃោង ប្រសិនបើមានករណីបើកក្នុងមស្សលកសេវាកម្ម

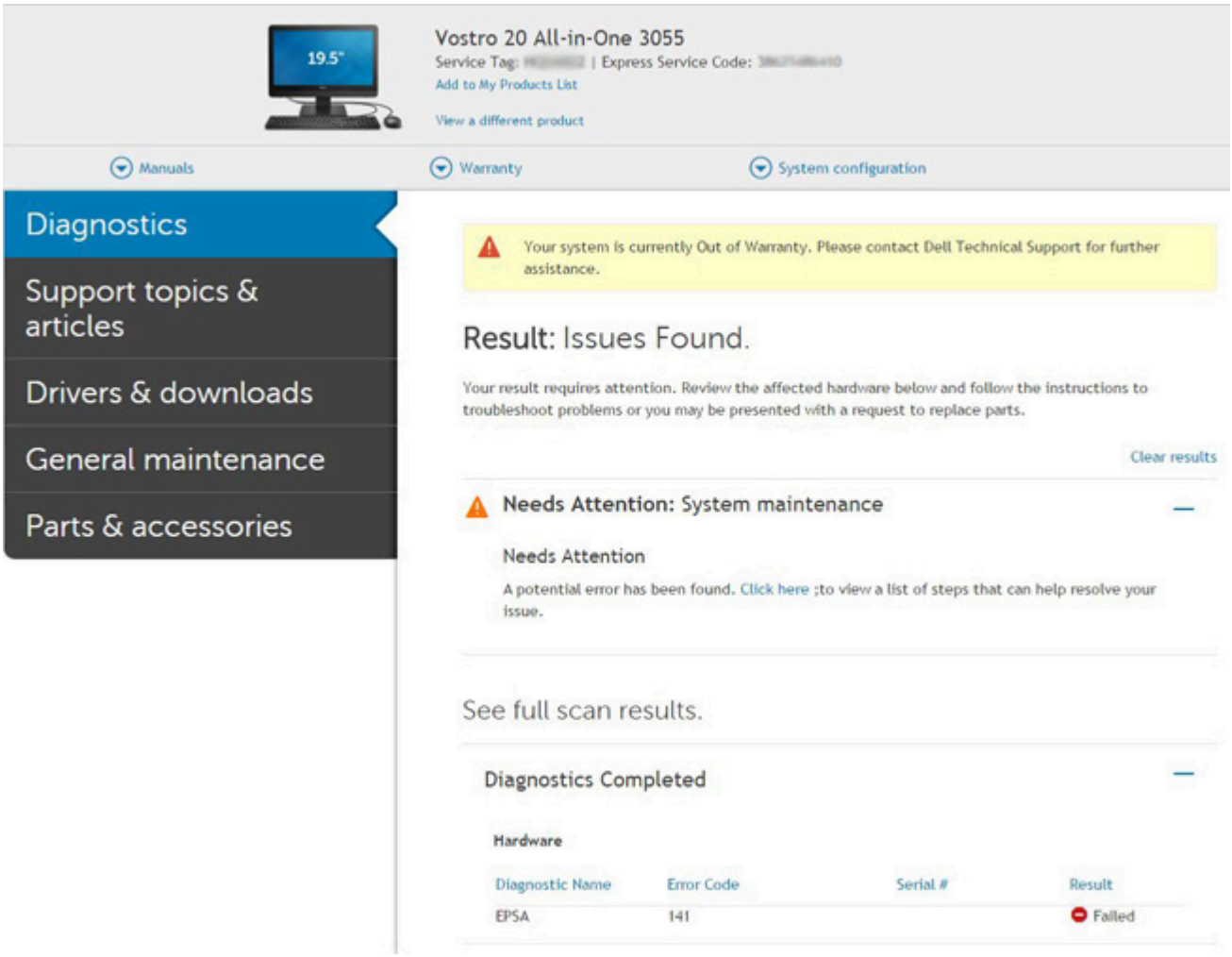

ពន្លឺវិនិច្ឆ័យបុរព័ន្ធ

ភ្លើងសុខានភាពថ្ម

បង្ហាញសុខានភាពសាកថាមពល និងថ្ម។

ពណ៌សភ្លាស់ — សាងាប់ទ័រថាមពលត្រូវបានភ្ជាប់ ហើយថ្មសាកបានលើសពី 5%។

ពណ៌លឿងពុំ — កុំពុយទ័រកំពុងដំណើរការជាមួយថ្ម ហើយថ្មមានតិចជាង 5% ។

ចិ

- សាងាប់ទ័រថាមពលត្រូវបានតភ្ជាប់ ហើយបានសាកថ្មមពេញ។
- កុំពុយទ័រកំពុងដំណើរការជាមួយថ្ម ហើយថ្មសាកបានលើសពី 5% ។
- កុំពុយុទ័រសុទិតនៅក្នុងសុខានភាពដេក សំងំ ឬបានបិ។

ពន្លឺភ្លើងថាមពល និងពន្លឺភ្លើងបញ្ជាក់សុខានភាពថ្ម ណោតពណ៌លឿងពុំ ជាមួយសមុលេងចីបដែលបញ្ជាក់ពីបញ្ហា។

ឧទាហរណ៍៖ ពន្លឺភ្លើងថាមពល និងពន្លឺភ្លើងបញ្ជាក់សុខានភាពថ្ម ណោតពណ៌លឿងពុំ ពីរដង ហើយឈប់, បន្ទាប់មកណោតពណ៌ស បីដងហើយឈប់។ លំនាំ 2,3 នេះនឹងបន្ត រហូតដល់កុំពុយទ័រត្រូវបានបិ។ នេះវាបញ្ជាក់ឆាយឌីងថា មិនស្គាល់អង្គចងចាំ ឬ RAM។

តារាងខាងក្រោមនេះបង្ហាញអំពីលំនាំផ្សេងៗនៃ ពន្លឺភ្លើងថាមពល និងពន្លឺភ្លើងបញ្ជាក់សុខានភាពថ្ម ព្រមទាំងបញ្ហាដែលពាក់ព័ន្ធ៖

តារាង 4. លេខកូដ LED

លេខកូដភ្លើងវិនិច្ឆ័យ	ការបរិយាយពីបញ្ហា	ដំណោះស្រាយដែលបានណែនាំ
1,1	បរាជ័យក្នុងការរកឃើញ TPM	ងាក់បញ្ចូលផ្ទាំងបុរព័ន្ធ
1,2	បានបរាជ័យហ្វាលស SPI ។ ប្តូរផ្ទាំងបុរព័ន្ធ	ងាក់បញ្ចូលផ្ទាំងបុរព័ន្ធ

តារាង 4. លេខកូដ LED (បានបន្ត)

លេខកូដភ្លើងវិនិច្ឆ័យ	ការបរិយាយពីបញ្ហា	ដំណោះស្រាយដែលបានណែនាំ
1,5	បរាជ័យ i-Fuse	ដាក់បញ្ចូលផ្ទាំងបុរព័ន្ធ
1,6	បរាជ័យកម្មវិធីគ្រប់គ្រងភ្ជាប់មកជាមួយ	ផ្តាច់ប្រភពថាមពលទាំងអស់ (AC, ថ្ម, ថ្មគ្រប់ស័ប៊ែត) ហើយរំលោះថាមពលសេសសល់ដោយការចុចប៊ូតុងថាមពលឱ្យជាប់។
2,1	បរាជ័យ CPU	ដំណើរការកម្មវិធីវិនិច្ឆ័យបញ្ហា Intel CPU, ប្រសិនបើបញ្ហានៅតែបន្ត សូមបន្តូរផ្ទាំងបុរព័ន្ធ។
2,2	ផ្ទាំងបុរព័ន្ធ៖ បរាជ័យ BIOS ឬ ROM (Read-Only Memory)	ហ្វាសសក់ណែ BIOS ចុងក្រោយ ប្រសិនបើបញ្ហានៅតែបន្ត សូមបន្តូរផ្ទាំងបុរព័ន្ធ
2,3	មិនស្គាល់អង្គចងចាំ ឬ RAM (Random-Access Memory)	ចូរបញ្ជាក់ថាម៉ូឌុលរអង្គចងចាំត្រូវបានដំឡើងត្រឹមត្រូវ ប្រសិនបើបញ្ហានៅតែបន្ត សូមបន្តូរម៉ូឌុលអង្គចងចាំ
2,4	បរាជ័យអង្គចងចាំ ឬ RAM (Random-Access Memory)	កំណត់ម៉ូឌុលអង្គចងចាំជាថ្មី ប្រសិនបើបញ្ហានៅតែបន្ត សូមបន្តូរម៉ូឌុលអង្គចងចាំ
2,5	អង្គចងចាំតំឡើងមិនត្រឹមត្រូវ	កំណត់ម៉ូឌុលអង្គចងចាំជាថ្មី ប្រសិនបើបញ្ហានៅតែបន្ត សូមបន្តូរម៉ូឌុលអង្គចងចាំ
2,6	កំហុសផ្ទាំងបុរព័ន្ធ ឬសំណុំឈីប	ហ្វាសសក់ណែ BIOS ចុងក្រោយ ប្រសិនបើបញ្ហានៅតែបន្ត សូមបន្តូរផ្ទាំងបុរព័ន្ធ
2,7	បរាជ័យផ្ទៃកអេក្រង់	ហ្វាសសក់ណែ BIOS ចុងក្រោយ ប្រសិនបើបញ្ហានៅតែបន្ត សូមបន្តូរម៉ូឌុល LCD
2,8	ការផ្ទុះគ្រាប់ផ្ទុះថាមពល LCD បរាជ័យ។ ដាក់បញ្ចូលផ្ទាំងបុរព័ន្ធ	ដាក់ផ្ទាំងបុរព័ន្ធ
3,1	គុមានថ្មសំប៊ែត	ថ្មចងមុបង និងឧបករណ៍ប៉ះ
3,2	បរាជ័យ PCI, កាតវីឌីអូ/ឈីប	ដាក់ផ្ទាំងបុរព័ន្ធ
3,3	រកមិនឃើញរូបភាពសុតារឡើងវិញ	ហ្វាសសក់ណែ BIOS ចុងក្រោយ ប្រសិនបើបញ្ហានៅតែបន្ត សូមបន្តូរផ្ទាំងបុរព័ន្ធ
3,4	រកឃើញរូបភាពសុតារឡើងវិញ តែមិនត្រឹមត្រូវ	ហ្វាសសក់ណែ BIOS ចុងក្រោយ ប្រសិនបើបញ្ហានៅតែបន្ត សូមបន្តូរផ្ទាំងបុរព័ន្ធ
3,5	បរាជ័យថាមពល	ដាក់ផ្ទាំងបុរព័ន្ធ
3,6	ការហ្វាសសបុរព័ន្ធ BIOS មិនពេញលេញ	ដាក់ផ្ទាំងបុរព័ន្ធ
3,7	កំហុសការគ្រប់គ្រងម៉ាស៊ីន (ME)	ដាក់ផ្ទាំងបុរព័ន្ធ

ពន្លឺភ្លើងបញ្ជាក់សុខភាពកាមេរ៉ា៖ បង្ហាញ ថាតើកាមេរ៉ាកំពុងបុរី រឺអត់។

- ពណ៌សភ្លាស់ —— កាមេរ៉ាកំពុងបុរី។
- បិទ —— កាមេរ៉ាមិនបានបុរី។

ពន្លឺភ្លើងបញ្ជាក់សុខភាពចាក់សោបន្ទះជាប់៖ បង្ហាញថាតើការចាក់សោបន្ទះជាប់ បិទ ឬបើក។

- ពណ៌សភ្លាស់ —— ចាក់សោបន្ទះជាប់បើក។
- បិទ —— ចាក់សោបន្ទះជាប់បិទ។

ធ្វើបច្ចុប្បន្នភាព BIOS ដោយប្រើអ្នកយ USB នៅក្នុង Windows

តំណាក់កាលទាំងឡាយ

1. អនុវត្តតាមវិធីសាស្ត្រពីជំហានទី 1 ដល់ជំហានទី 6 នៅក្នុង "ការធ្វើបច្ចុប្បន្នភាព BIOS នៅក្នុង Windows" ដើម្បីទាញយកឯកសារកម្មវិធីការដំឡើង BIOS ចុងក្រោយបំផុត។
2. បង្កើតអ្នកយ USB មួយដែលអាចបូតបាន។ សម្រាប់ព័ត៌មានបន្ថែម សូមស្វែងរកនៅក្នុងឧបករណ៍ចល័ត តាមរយៈ www.dell.com/support ។
3. ចម្លងឯកសារកម្មវិធីដំឡើង BIOS ទៅអ្នកយ USB ដែលអាចបូតបាន។
4. ភ្ជាប់ USB ដែលអាចបូតបានទៅកុំព្យូទ័រដែលត្រូវការការធ្វើបច្ចុប្បន្នភាព BIOS ។
5. ចាប់ផ្តើមកុំព្យូទ័រឡើងវិញ ហើយចុច **F12** ។
6. ជ្រើសរើសអ្នកយ USB ពី **One Time Boot Menu** ។
7. វាយបញ្ចូលឈ្មោះឯកសារកម្មវិធីដំឡើង BIOS ហើយចុច **Enter**។
   BIOS Update Utility បង្ហាញឡើង។
8. ធ្វើតាមការណែនាំដែលបង្ហាញនៅលើអេក្រង់ដើម្បីបញ្ចប់ការធ្វើបច្ចុប្បន្នភាព BIOS ។

ការអាប់ដេត BIOS នៅក្នុង Windows

តំណាក់កាលទាំងឡាយ

1. ចូលមើលគេហទំព័រ www.dell.com/support ។
2. ចុច **Product support** ។ នៅក្នុងប្រអប់ **Search support** វាយបញ្ចូលស្លាកសេវាកម្មរបស់កុំព្យូទ័ររបស់អ្នក បន្ទាប់មកចុចលើពាក្យ **Search** ។

   ចំណាំ: បើសិនអ្នកមិនមានស្លាកសេវាកម្ម សូមប្រើមុខងារSupportAssist ដើម្បីកំណត់រកតួសញ្ញាណកុំព្យូទ័ររបស់អ្នកដោយស្វ័យប្រវត្តិ។ អ្នកក៏អាចប្រើលេខសម្គាល់ផលិតផល ឬស្វែងរកម៉ូដែលកុំព្យូទ័ររបស់អ្នកដោយខ្លួនឯងបានដែរ។
3. ចុចលើ **កម្មវិធីបញ្ជា និងទាញយក** ។ ពង្រីក **Find drivers** ។
4. ជ្រើសរើសប្រព័ន្ធប្រតិបត្តិការដែលបានដំឡើងនៅលើកុំព្យូទ័ររបស់អ្នក។
5. នៅក្នុងបញ្ជីធ្លាក់ចុះ **Category** សូមជ្រើសរើស **BIOS** ។
6. ជ្រើសរើសកំណែចុងក្រោយបំផុតនៃ BIOS ហើយចុច **Download** ដើម្បីទាញយកឯកសារ BIOS សម្រាប់កុំព្យូទ័ររបស់អ្នក។
7. បន្ទាប់ពីបញ្ចប់ការទាញយក សូមចូលទៅកាន់ថតឯកសារដែលអ្នកបានកុសាទុកឯកសារបច្ចុប្បបន្នភាព BIOS ។
8. ចុចទ្វេរដងលើរូបតំណាងឯកសារបច្ចុប្បបន្នភាព BIOS និងអនុវត្តតាមការណែនាំនៅលើអេក្រង់។

   សម្រាប់ព័ត៌មានបន្ថែមអំពីសំណួរចម្លើយទាក់ទងនឹងរបៀបធ្វើបច្ចុប្បបន្នភាព BIOS សូមស្វែងរកនៅក្នុងធនធានចំណេះដឹងមូលដ្ឋានតាមរយៈ: www.dell.com/support ។

មេឌៀបម្រុងទុក និងជម្រើសស្តារឡើងវិញ

សូមណែនាំឲ្យបង្កើតអ្នកស្តារឡើងវិញដើម្បីដោះស្រាយ និងជួសជុលបញ្ហាដែលអាចកើតឡើងចំពោះកុំព្យូទ័រ។ Dell ដាក់ជម្រើសជាច្រើនសម្រាប់ការស្តារឡើងវិញនូវប្រព័ន្ធប្រតិបត្តិការ Windows នៅលើកុំព្យូទ័រ Dell របស់អ្នក។ សម្រាប់ព័ត៌មានបន្ថែម។ សូមមើល Dell Windows Backup Media and Recovery Options។

វដ្តថាមពល WiFi

អំពីកិច្ចការនេះ

ប្រសិនបើកុំព្យូទ័ររបស់អ្នកមិនអាចភ្ជាប់អ៊ីនធឺណិតបាន ដោយសារតែបញ្ហាភ្ជាប់ WiFi នោះដំណើរការវដ្ត WiFi អាចត្រូវបានអនុវត្ត។ ដំណើរការខាងក្រោមនេះ ផ្តល់ការណែនាំអំពីរបៀបប្រើវដ្តថាមពល WiFi ។

ចំណាំ: ISP មួយចំនួន (អ្នកផ្តល់សេវាអ៊ីនធឺណិត) ផ្តល់នូវឧបករណ៍ម៉ូដឹម/ផាតទ័រ ដែលរួមបញ្ចូលគុនា។

តំណាក់កាលទាំងឡាយ

1. ការបិទកុំព្យូទ័ររបស់អ្នក
2. បិទម៉ូដឹម។
3. បិទផាតទ័រឥតខ្សែ។
4. រង់ចាំរយៈពេល 30 វិនាទី។
5. បើកផាតទ័រឥតខ្សែ។
6. បើកម៉ូដឹម។
7. បើកកុំព្យូទ័ររបស់អ្នក។

កម្មវិធីស្វ័យតេស្តភ្ជាប់មកស្រាប់ LCD (BIST)

កុំព្យូទ័រយួរដៃ Dell បានភ្ជាប់មកជាមួយកម្មវិធីវិនិច្ឆ័យបញ្ហាដែលមានមកស្រាប់ ដែលជួយអ្នកដើម្បីកំណត់ឲ្យបានថា តើភាពមិនប្រក្រតីនៃអេក្រង់ដែលអ្នកកំពុងជួបប្រទះ: គឺជាបញ្ហាទាក់ទងជាមួយ LCD (អេក្រង់) របស់កុំព្យូទ័រយួរដៃ Dell ឬជាមួយកាតវីដេអូ (GPU) និងការកំណត់ PC ។

នៅពេលអ្នកកត់សម្គាល់ភាពមិនប្រក្រតីនៃអេក្រង់ ដូចជាញាក់។ ខូចទ្រង់ទ្រាយ មិនច្បាស់ប្លែរបភាពពិរល មានបន្ទាត់កាត់ផ្តេកឬបញ្ឈរ ពណ៌សុរអាប់ ជាដើម វាជាដំណោះស្រាយល្អ ដោយគួរដាក់ LCD (អេក្រង់) ឲ្យនៅដាច់ពីគេដោយដំណើរការកម្មវិធីស្វ័យតេស្តដែលភ្ជាប់មកស្រាប់ (BIST)។

របៀបធ្វើតេស្ត LCD BIST

1. បិទថាមពលកុំព្យូទ័រយួរដៃ Dell ។
2. ផ្តាច់ឧបករណ៍ទាំងឡាយដែលបានភ្ជាប់ជាមួយកុំព្យូទ័រយួរដៃរបស់អ្នក។ ភ្ជាប់តែអាដាប់ទ័រ AC (ឧទាំងសាក) ទៅកុំព្យូទ័រយួរដៃ។
3. ចូរប្រាកដថា LCD (អេក្រង់) ស្អាត (គ្មានធូលីនៅលើផ្ទៃរបស់អេក្រង់)។

4. ចុច និងទប់ឱ្យជាប់នូវគន្លាប់ចុច **D** និង**ថាម** កុំពុញ្ចប់រយៈរយៈដើម្បីចូលទៅម៉ូតសុវត្ថិភាពដែលមានក្តាប់មកស្រាប់សម្រាប់ LCD (BIST) ។ បន្ទុតចុចគន្លាប់ចុច D ឲ្យជាប់ រហូតដល់ពេលអ្នកឃើញបាតពណ៌នៅលើ LCD (ផ្ទៃរង់) ។
5. ផ្ទៃរង់នឹងបង្ហាញបាតពណ៌ចុះមើ និងផ្លាស់ប្តូរពណ៌នៅលើផ្ទៃរង់ទាំងមូលទៅក្រហម បៃតង និងខៀវ។
6. ពិនិត្យមើលផ្ទៃរង់ដោយប្រុងប្រយ័ត្នចំពោះភាពមិនប្រក្រតីណាមួយ។
7. ចុច **Esc** ដើម្បីចាកចេញ។

ចំណាំ: កម្មវិធីវិនិច្ឆ័យប៊ូតជាមុន Dell SupportAssist នៅពេលចាប់ផ្តើម ទីងដំណើរការ LCD BIST មុនគេ ដោយវាពិនិងថា មានការអនុគតភាពម៉ាសរបស់អ្នកប្រើប្រាស់ដែលបញ្ជាក់ពីមុខងាររបស់ LCD ។

ការស្តារ BIOS ឡើងវិញ

ការស្តារ BIOS គួរបានចាឡើងដើម្បីជួសជុល BIOS មេ ហើយមិនអាចដំណើរការបានទេ ប្រសិនបើប៊ូតគួរបានខូច។ ការស្តារ BIOS មិនអាចដំណើរការបានទេក្នុងករណីខូច EC ខូច ME ឬបញ្ហាទាក់ទងនឹងហាដវែរ។ រូបភាពស្តារ BIOS គួរតែមាននៅលើផាតធីសិនដែលមិនបានអ៊ីនគ្រីបនៅលើអ្នកប្រើប្រាស់មុខងារស្តារ BIOS ឡើងវិញ។

បង្កើលមុខងារ BIOS តុរលប់ក្រោយវិញ

កំណែពីរនៃរូបភាពស្តារ BIOS ឡើងវិញគួរបានរក្សាទុកនៅលើអ្នកប្រើប្រាស់ដែរ៖

- BIOS កំពុងដំណើរការបច្ចុប្បន្ន (ចាស់)
- BIOS ដែលនឹងគួរតម្រូវរាប់ដេត (ថ្មី)

កំណែចាស់គួរបានទុកនៅក្នុងអ្នកប្រើប្រាស់ដែរួចហើយ។ BIOS បន្ទុំថែមកំណែថ្មីទៅអ្នកប្រើប្រាស់ដែរ ថែទាំកំណែចាស់ ហើយលុបកំណែដែលមានស្រាប់ដទៃទៀត។ ឧទាហរណ៍៖ កំណែ A00 និង A02 មាននៅលើអ្នកប្រើប្រាស់ដែរួចហើយ រីឯ A02 គឺជាកំណែ BIOS ដែលកំពុងដំណើរការ។ BIOS បន្ទុំថែម A04 ថែទាំ A02 ហើយលុប A00 ។ ការមានកំណែ BIOS ពីរអនុញ្ញាតឲ្យមានការបង្កើលមុខងារ BIOS តុរលប់ក្រោយវិញបាន។

ប្រសិនបើឯកសារស្តារឡើងវិញមិនអាចរក្សាទុកបាន (អ្នកប្រើប្រាស់ដែរអស់ចំហាំផ្ទុក) នោះ BIOS កំណាត់លក្ខខណ្ឌមួយដែលបញ្ជាក់ពីស្ថានភាពនេះ។ បញ្ហានេះតម្រូវបានកំណាត់ឡើងវិញក្នុងករណីដែលវាពេលក្រោយអាចរក្សាទុកឯកសារស្តារឡើងវិញបាន។ BIOS ជួនដំណឹងទៅអ្នកប្រើនៅពេល POST និងនៅក្នុងការដំឡើង BIOS ហើយការស្តារ BIOS ឡើងវិញអាចទទួលកំកំណែបាន។ ការស្តារ BIOS តាមរយៈអ្នកប្រើប្រាស់ដែរមិនអាចទៅរួចទេ យ៉ាងណាក្តី ការស្តារ BIOS តាមរយៈអ្នក USB នៅតែអាចទៅរួច។

សម្រាប់អ្នក USB ៖ ថតឯកសារមូត ឬ "\"

BIOS_IMG.rcv ៖ រូបភាពស្តារឡើងវិញបានទុកនៅអ្នក USB ។

ការស្តារ BIOS ដោយប្រើប្រាស់អ្នកប្រើប្រាស់

ពីរបីចុចការនេះ

ចំណាំ: តម្រូវបុរាកដថា អ្នកមានកំណែ BIOS ពីមុន និងកំណែចុងក្រោយពីគេហទំព័រជំនួយរបស់ Dell ដែលមានដើម្បីប្រើប្រាស់។

ចំណាំ: តម្រូវបុរាកដថាអ្នកមានកន្ទុយឯកសារដែលអាចមើលឃើញនៅក្នុងប្រព័ន្ធបុរតិបត្តិការ (OS) ។

តំណាក់កាលទាំងឡាយ

1. បើកទៅរកទីតាំងឯកសាររាប់ដេត BIOS (.exe) ។
2. បុត្តូរឈ្មោះឯកសារ BIOS ទៅជា **BIOS_PRE.rcv** សម្រាប់កំណែ BIOS ពីមុន និង **BIOS_CUR.rcv** សម្រាប់កំណែ BIOS ចុងក្រោយបំផុត។
   ឧទាហរណ៍ ប្រសិនបើឯកសារទុកក្រោយឈ្មោះថា **PowerEdge_T30_1.0.0.exe**, នោះតម្រូវបុត្តូរឈ្មោះទៅជា **BIOS_CUR.rcv** ហើយប្រសិនបើឈ្មោះឯកសារកំណែពីមុនឈ្មោះថា **PowerEdge_T30_0.0.9.exe** នោះតម្រូវបុត្តូរឈ្មោះទៅជា **BIOS_PRE.rcv**

   ចំណាំ:
   a. ប្រសិនបើអ្នកថាសរឹងថ្មី នោះនឹងមិនមានប្រព័ន្ធបុរតិបត្តិការបានដំឡើងទេ។
   b. ប្រសិនបើអ្នកថាសរឹងតម្រូវបានបែងចែកផាតធីសិនទៅជាទម្រង់ងាងចក្រអើមរបស់ Dell នោះនឹងមាន **ផាតធីសិនស្តារឡើងវិញ**។
3. ផ្តាច់អ្នកថាសរឹង ហើយដំឡើងអ្នកថាសរឹងទៅក្នុងប្រព័ន្ធមួយទៀតដែលមានប្រព័ន្ធបុរតិបត្តិការពេញលេញ។
4. បើកប្រព័ន្ធ ហើយចូលទៅក្នុងប្រព័ន្ធបុរតិបត្តិការ Windows ដោយធ្វើតាមដំបាទាំងនេះ ដើម្បីបែមូលឯកសារស្តារឡើងវិញរបស់ BIOS ទៅកាន់ **ផាតធីសិនស្តារឡើងវិញ**។
   a. បើកផ្ទាំង Windows Command Prompt ។
   b. នៅក្នុងប្រអប់ វាយបញ្ចូល **diskpart** ដើម្បីចាប់ផ្តើម **Microsoft DiskPart** ។
   c. នៅក្នុងប្រអប់ វាយបញ្ចូល **list disk** ដើម្បីបង្ហាញពីអ្នកថាសរឹងដែលមាន។
      ជ្រើសរើសអ្នកថាសរឹងដែលបានដំឡើងរួចនៅជំហានទី 3។
   d. នៅក្នុងប្រអប់ វាយបញ្ចូល **list partition** ដើម្បីមើលផាតធីសិនដែលមាននៅលើអ្នកថាសរឹងនេះ។
   e. ជ្រើសរើស **Partition 1** ដែលជា**ផាតធីសិនស្តារឡើងវិញ**។ ចំហាំនៃផាតធីសិននេះនឹងមាន 39 MB។
   f. នៅក្នុងប្រអប់ វាយបញ្ចូល **set id=07** ដើម្បីកំណត់ ID ផាតធីសិន។

ចំណាំ: ផាតធីសិនឌីងមើលឃើញដោយប្រព័ន្ធប្រតិបត្តិការថាជា **Local Disk (E)** ដើម្បីរាន និងសរសេរទិន្នន័យ។

g. បង្កើតថតឯកសារដូចខាងក្រោមនៅក្នុង **Local Disk (E)**, **E:\EFI\Dell\BIOS\Recovery** ។
h. ចម្លងឯកសារ BIOS ទាំងពីរ **BIOS_CUR.rcv** និង **BIOS_PRE.rcv** ទៅកាន់ថតឯកសារស្តារឡើងវិញនៅលើ **Local Disk (E)** ។
i. នៅក្នុងផ្ទាំង **Command Prompt** នៅក្នុងប្រអប់ **DISKPART** វាយបញ្ចូលចូល **set id=DE** ។

បន្ទាប់ពីប្រតិបត្តិការកុយបញ្ជានេះ ផាតធីសិន **Local Disk (E)** និងរាចចូលប្រើប្រាស់បានដោយ OS ។

5. បិទប្រព័ន្ធ ដោះដ្រាយថាសរឹងចេញ ហើយដំឡើងដ្រាយថាសរឹងទៅក្នុងប្រព័ន្ធដើម។
6. បើកប្រព័ន្ធឡើងវិញ ហើយចូលទៅកាន់ការដំឡើងប្រព័ន្ធនៅក្នុងផ្ទាំង **Maintenance** ដើម្បីដាតាថា **ការស្តារ BIOS ពីដ្រាយថាសរឹង** ត្រូវបានបើកនៅក្នុងផ្ទាំង **BIOS Recovery** នៃការដំឡើង។
7. ចុចចូលក្នុងថាមពលដើម្បីបិទប្រព័ន្ធ។
8. ចុចគ្រាប់ចុច **Ctrl និង Esc** ឲ្យជាប់ ហើយចុចចូលក្នុងថាមពលដើម្បីបើកប្រព័ន្ធឡើងវិញ។ រក្សាការចុចគ្រាប់ចុច **Ctrl និង Esc** រហូតដល់ទំព័រ **BIOS Recovery Menu** ត្រូវបានបង្ហាញ។ ត្រូវប្រាកដថា ចូលក្នុងជម្រើស **Recover BIOS** ត្រូវបានជ្រើសរើស ហើយចុច **Continue** ដើម្បីចាប់ផ្តើមការស្តារ BIOS ឡើងវិញ។

ការស្តារ BIOS ដោយប្រើប្រាស់ដ្រាយ USB

ដំណើរការនេះ:

ចំណាំ: ត្រូវប្រាកដថា អ្នកមានឧបករណ៍ផ្ទុកដែលអាចមើលឃើញនៅក្នុងប្រព័ន្ធប្រតិបត្តិការ។

ចំណាំ: ត្រូវប្រាកដថា អ្នកបានទាញយក BIOS ចុងក្រោយបំផុតពីគេហទំព័រជំនួយរបស់ Dell ហើយបានរក្សាទុកវានៅលើប្រព័ន្ធរបស់អ្នក។

តំណាក់កាលទាំងឡាយ

1. បើកថតទៅកន្លែងដែលឯកសារអាប់ដេត BIOS (.exe) ដែលបានទាញយក។
2. បម្លែងឈ្មោះឯកសារទៅជា BIOS_IMG.rcv ។
   ឧទាហរណ៍ ប្រសិនបើឈ្មោះឯកសារគឺ PowerEdge_T30_0.0.5.exe នោះត្រូវប្តូរវាទៅជា BIOS_IMG.rcv ។
3. ចម្លងឯកសារ BIOS_IMG.rcv ទៅកាន់ថតឯកសារទីមួយនៃដ្រាយ USB ។
4. ប្រសិនបើមិនបានដោតទេ នោះត្រូវដោតដ្រាយ USB ហើយត្រូវចាប់ផ្តើមប្រព័ន្ធឡើងវិញ បន្ទាប់មកចុច F2 ដើម្បីចូលទៅកាន់ការដំឡើងប្រព័ន្ធ ហើយបន្ទាប់មកចុចចូលក្នុងថាមពលដើម្បីបិទប្រព័ន្ធ។
5. ចាប់ផ្តើមប្រព័ន្ធ។
6. នៅពេលប្រព័ន្ធកំពុងចាប់ផ្តើម ចុចគ្រាប់ចុច **Ctrl+Esc** នៅពេលកំពុងចុចចូលក្នុងថាមពលឲ្យជាប់រហូតដល់ផ្ទាំង **BIOS Recovery Menu** ត្រូវបានបង្ហាញ។
7. ចុច **Continue** ដើម្បីចាប់ផ្តើមដំណើរការស្តារ BIOS ។

   ចំណាំ: ត្រូវប្រាកដថា ជម្រើស **Recovery BIOS** ត្រូវបានជ្រើសរើសនៅក្នុងផ្ទាំង **BIOS Recovery Menu** ។

8. ជ្រើសរើសទីតាំងនៅលើដ្រាយ USB ដែលឯកសារស្តារ BIOS ត្រូវបានរក្សាទុក (ថតឯកសារអូត ឬ "\") ហើយធ្វើតាមការណែនាំនៅលើអេក្រង់។

M-BIST

ឧបករណ៍វិនិច្ឆ័យបញ្ហា M-BIST (កម្មវិធីសុវិយតេស្តដែលមានក្នុងប់មកស្រាប់) ដែលមានលក្ខណៈពិសេស ទៅលើភាពត្រឹមត្រូវកាន់តែប្រសើរឡើងនៅក្នុងការបរាជ័យផ្ទាំងប្រព័ន្ធ។

ចំណាំ: M-BIST អាចត្រូវបានចាប់ផ្តើមដំណើរការតាមធម្មតាមុនពេល POST (សុវិយតេស្តលើថាមពល)។

របៀបដំណើរការ M-BIST

ចំណាំ: M-BIST ត្រូវតែត្រូវបានចាប់ផ្តើមលើប្រព័ន្ធពីស្ថានភាពថាមពលបិទ មិនថាបានភ្ជាប់ទៅនឹងថាមពល AC ឬមានតែថ្មប៉ុណ្ណោះ។

1. ចុច និងទប់ឲ្យជាប់គ្រាប់ចុច **M** និង**ប៊ូតុងថាមពល** នៅលើកុតារចុច ដើម្បីចាប់ផ្តើមកម្មវិធី M-BIST ។
2. នៅពេលដែលគ្រាប់ចុច **M** និង**ប៊ូតុងថាមពល** ចុចជាប់បែបនេះ ពន្លឺថ្ម LED បង្ហាញស្ថានភាពពីរយ៉ាង៖
   a. បិទ៖ មិនមានបញ្ហាត្រូវបានរកឃើញជាមួយផ្ទាំងប្រព័ន្ធនោះឡើយ
   b. ឆ្បិងចុំ៖ បង្ហាញថាមានបញ្ហាជាមួយនឹងផ្ទាំងប្រព័ន្ធ

ការកំណត់ RTC ឡើងវិញ និងការបញ្ចេញថាមពលសេសសល់

អំពីកិច្ចការនេះ

ថាមពលសេសសល់ជាចរន្តអគ្គីសនីស្ថាទិចដែលនៅសល់លើកុំព្យូទ័រ បើទោះជាវាត្រូវបានបិទ ហើយថ្មត្រូវបានដោះចេញពីផ្ទាំងប្រព័ន្ធក៏ដោយ។ ដំណើរការខាងក្រោមនេះ ផ្តល់ការណែនាំអំពីរបៀបបញ្ចេញថាមពលសេសសល់។

តំណាក់កាលទាំងឡាយ

1. ការបិទកុំព្យូទ័ររបស់អ្នក
2. ដោះ គម្រប។

   ចំណាំ: ថ្មត្រូវតែផ្តាច់ចេញពីផ្ទាំងប្រព័ន្ធ សូមមើលជំហាន 2 នៅក្នុង ការដោះ SSD ។

3. ចុចប៊ូតុងថាមពលឲ្យជាប់ក្នុងរយៈពេល 15 វិនាទីដើម្បីរំដោះថាមពលសេសសល់។
4. ដំឡើង គម្រប។
5. បើកកុំព្យូទ័ររបស់អ្នក។

   ចំណាំ: ការបញ្ចេញថាមពលសេសសល់ ក៏កំណត់ RTC នៃប្រព័ន្ធឡើងវិញផងដែរ។ អាប់ដេតម៉ោង និងកាលបរិច្ឆេទនៃប្រព័ន្ធពេលបើកដំបូង។

4

ការទទួលបានជំនួយ និងទំនាក់ទំនងក្រុមហ៊ុន Dell

ធនធានជំនួយផ្ទាល់ខ្លួន

អ្នកអាចទទួលបានព័ត៌មាន និងជំនួយអំពីផលិតផល និងសេវាកម្មរបស់ ក្រុមហ៊ុន Dell ដោយការប្រើធនធានជំនួយផ្ទាល់ខ្លួនទាំងនេះ៖

តារាង 5. ធនធានជំនួយផ្ទាល់ខ្លួន

ធនធានជំនួយផ្ទាល់ខ្លួន	ទីតាំងធនធាន
ព័ត៌មានអំពីផលិតផល និងសេវាកម្មរបស់ក្រុមហ៊ុន Dell	https://www.dell.com/
សេវាជំនួយរបស់ Dell	
គន្លឹះ	
ទាក់ទងរកជំនួយ	នៅក្នុង Windows search វាយបញ្ចូល `Contact Support` រួចចុច Enter ។
ជំនួយលើបណ្តាញសម្រាប់ប្រព័ន្ធប្រតិបត្តិការ	• Windows៖ https://www.dell.com/support/windows • Linux៖ https://www.dell.com/support/linux
ព័ត៌មានអំពីការដោះស្រាយបញ្ហា សៀវភៅណែនាំអ្នកប្រើប្រាស់ ការណែនាំអំពីការដំឡើង លម្អិតលក្ខណៈបច្ចេកទេសផលិតផល គេហទំព័រជំនួយផ្ទាល់ខ្លួនបច្ចេកទេស ឯកសារ ការអប់រំដេតស្ងូហ្ស័រ ជាដើម។	https://www.dell.com/support/home/
អត្ថបទមូលដ្ឋានចំណេះដឹងរបស់ Dell សម្រាប់បញ្ហាផ្សេងៗពីប្រព័ន្ធ៖	1. ចូលទៅកាន់ https://www.dell.com/support/home/?app=knowledgebase។ 2. វាយបញ្ចូលអ្វីដែលចង់រកឬពាក្យគន្លឹះនៅក្នុងប្រអប់ **ស្វែងរក** ។ 3. ចុច **ស្វែងរក** ដើម្បីបង្ហាញអត្ថបទដែលទាក់ទង។
ស្វែងយល់ និងទទួលព័ត៌មានបន្ថែមអំពីផលិតផលរបស់អ្នក៖ • លក្ខណៈបច្ចេកទេសនៃផលិតផល • ប្រព័ន្ធដំណើរការ • ការតម្លើង និងប្រើប្រាស់ផលិតផលរបស់អ្នក • ការបម្រុងទុកទិន្នន័យ • ការដោះស្រាយបញ្ហា និងការវិនិគាត • ការស្តារពីរោងចក្រ និងប្រព័ន្ធ • ព័ត៌មាន BIOS	Dell ផ្តល់ជម្មើសសេវាកម្ម និងការជំនួយតាមទូរស័ព្ទ និង អ៊ីនធឺរណិត។ ប្រសិនបើអ្នកពុំមានអ៊ីនធឺណិត អ្នកស្វែងរកព័ត៌មានទំនាក់ទំនងលើវិក័យបត្រទិញ ប័ណ្ណដកចេញ ឬកាតូឡុកផលិតផល Dell ។ • ជ្រើសរើស **កំណត់ផលិតផល**។ • រកទីតាំងផលិតផលរបស់អ្នកតាមរយៈម៉ឺនុយដែលធ្លាក់ចុះក្នុង **មើលផលិតផល**។ • វាយបញ្ចូល **លេខសម្គាល់សេវាកម្ម** ឬ **លេខសម្គាល់ផលិតផល** ទៅក្នុងប្រអប់ស្វែងរក។ • នៅពេលស្ថិតនៅលើទំព័រគាំទ្រផលិតផលហើយនោះ សូមអ្នសចុះកុងមទៅកាន់ផ្នែក សៀវភៅណែនាំ និង ឯកសារ ដើម្បីមើលសៀវភៅណែនាំ និងឯកសារទាំងឡាយ ពួរមទាំងព័ត៌មានផ្សេងទៀតសម្រាប់ផលិតផលរបស់អ្នក។

ការទំនាក់ទំនងមកក្រុមហ៊ុន Dell

Dell ផ្តល់ជម្រើសសេវាកម្ម និងការជំនួយតាមទូរស័ព្ទ និង អ៊ីនធឺរណិត។ ប្រសិនបើអ្នកពុំមានអ៊ីនធឺណិត អ្នកសុវ័ដ្ឋរកព័ត៌មានទំនាក់ទំនងលើវិក័យបត្រទិញ ប័ណ្ណដឹកជញ្ជូន វិក័យបត្រទូទាត់ប្រាក់ ឬ កាតាឡុកផលិតផល Dell ។ ជម្រើសនេះមានការប្រែប្រួលតាមប្រទេស/តំបន់ និង ផលិតផល ហើយសេវាកម្មមនុលៈ អាចពុំមាននៅកន្លែងរបស់អ្នកទេ ។ ដើម្បីទាក់ទងមក Dell សូរពីការលក់ ការជំនួយបច្ចេកទេស សេវាកម្មអតិថិជន សូម ៖

1. ចូលទៅកាន់ https://www.dell.com/support/។
2. ជ្រើសរើសប្រទេស/តំបន់របស់អ្នកពីម៊ីនុយផ្តល់ក់ចុះនៅជ្រុងខាងក្រោមស្តាំដៃនៃទំព័រ។
3. សម្រាប់ **ការគាំទ្រតាមសេចក្តីត្រូវការ៖**
   a. បញ្ចូលសុណាកសេវាកម្មមប្រព័ន្ធរបស់អ្នកទៅក្នុងចន្លោះបំពេញ **Enter your Service Tag** ។
   b. ចុច **បញ្ជូន**។
      - ទំព័រជំនួយដែលបង្ហាញប្រភេទគាំទ្រផ្សេងៗគ្នាតូវបានបង្ហាញ។
4. សម្រាប់ **ការគាំទ្រទូទៅ៖**
   a. ជ្រើសរើសប្រភេទផលិតផលរបស់អ្នក។
   b. ជ្រើសរើសផ្នែកផលិតផលរបស់អ្នក។
   c. ជ្រើសរើសផលិតផលរបស់អ្នក។
      - ទំព័រជំនួយដែលបង្ហាញប្រភេទគាំទ្រផ្សេងៗគ្នាតូវបានបង្ហាញ។
5. សម្រាប់ព័ត៌មានទំនាក់ទំនងពិសុតារនៃផ្នែកគាំទ្របច្ចេកទេសសាកលរបស់ក្រុមហ៊ុន Dell សូមមើលhttps://www.dell.com/contactdell។

   ចំណាំ: ទំព័រទាក់ទងជំនួយបច្ចេកទេស តូវបានបង្ហាញជាមួយព័ត៌មានលម្អិតដែលអាចឃើទូរស័ព្ទ ជជែក ឬផ្ញើអ៊ីមែលទៅកាន់ក្រុមគាំទ្រផ្នែកបច្ចេកទេសសាកលរបស់ក្រុមហ៊ុន Dell ។

ចំណាំ: ជម្រើសនេះមានការប្រែប្រួលតាមប្រទេស/តំបន់ និង ផលិតផល ហើយសេវាកម្មមនុលៈ អាចពុំមាននៅកន្លែងរបស់អ្នកទេ ។