

# Dell Latitude 5300

## サービスマニュアル

1



## メモ、注意、警告

 **メモ:** 製品を使いやすくするための重要な情報を説明しています。

 **注意:** ハードウェアの損傷やデータの損失の可能性を示し、その危険を回避するための方法を説明しています。

 **警告:** 物的損害、けが、または死亡の原因となる可能性があることを示しています。

## メモ、注意、警告

 **メモ:** 製品を使いやすくするための重要な情報を説明しています。

 **注意:** ハードウェアの損傷やデータの損失の可能性を示し、その危険を回避するための方法を説明しています。

 **警告:** 物的損害、けが、または死亡の原因となる可能性があることを示しています。

<b>1 コンピュータ内部の作業</b> .....	<b>7</b>
安全にお使いいただくために.....	7
コンピュータ内部の作業を始める前に.....	7
安全に関する注意事項.....	8
ESD ( 静電気放出 ) 保護.....	8
ESD フィールド・サービス・キット.....	9
敏感なコンポーネントの輸送.....	10
コンピュータ内部の作業を終えた後に.....	10
<b>2 テクノロジとコンポーネント</b> .....	<b>11</b>
USB の機能.....	11
USB Type-C.....	13
HDMI 1.4a.....	14
電源ボタン LED の動作.....	15
<b>3 システムの主要なコンポーネント</b> .....	<b>17</b>
<b>4 分解および再アセンブリ</b> .....	<b>19</b>
microSD カード.....	19
microSD カードの取り外し.....	19
microSD カードの取り付け.....	19
SIM カードトレイ.....	20
SIM カードトレイの取り外し.....	20
SIM カードトレイの取り付け.....	21
ベースカバー.....	22
ベースカバーの取り外し.....	22
ベースカバーの取り付け.....	25
バッテリー.....	28
リチウムイオンバッテリーに関する注意事項.....	28
バッテリーの取り外し.....	28
バッテリーの取り付け.....	30
WWAN カード.....	32
WWAN カードの取り外し.....	32
WWAN カードの取り付け.....	33
WLAN カード.....	34
WLAN カードの取り外し.....	34
WLAN カードの取り付け.....	35
メモリモジュール.....	36
メモリモジュールの取り外し.....	36
メモリモジュールの取り付け.....	37
ソリッドステートドライブ.....	38
M.2 SSD の取り外し.....	38
M.2 SSD の取り付け.....	40
スピーカー.....	42



スピーカーの取り外し.....	42
スピーカーの取り付け.....	45
システムファン.....	47
システムファンの取り外し.....	47
システムファンの取り付け.....	49
ヒートシンク.....	51
ヒートシンク (UMA) の取り外し.....	51
ヒートシンク (UMA) の取り付け.....	52
DC 入力ポート.....	52
DC 入力ポートの取り外し.....	52
DC 入力ポートの取り付け.....	54
LED ボード.....	56
LED ボードの取り外し.....	56
LED ボードの取り付け.....	59
タッチパッド ボタン基板.....	62
タッチパッド ボタン基板の取り外し.....	62
タッチパッド ボタン基板の取り付け.....	63
システム基板.....	65
システム基板の取り外し.....	65
システム基板の取り付け.....	70
コイン型電池.....	75
コイン型電池の取り外し.....	75
コイン型電池の取り付け.....	76
ディスプレイアセンブリ.....	77
ディスプレイアセンブリの取り外し.....	77
ディスプレイアセンブリの取り付け.....	80
キーボード.....	83
キーボードの取り外し.....	83
キーボードの取り付け.....	86
キーボードブラケット.....	89
キーボード ブラケットの取り外し.....	89
キーボード ブラケットの取り付け.....	90
スマート カード リーダー ボード.....	92
スマート カード リーダー ボードの取り外し.....	92
スマート カード リーダー ボードの取り付け.....	93
ディスプレイベゼル.....	95
ディスプレイ ベゼルの取り外し.....	95
ディスプレイベゼルの取り付け.....	97
ヒンジキャップ.....	99
ヒンジ キャップの取り外し.....	99
ヒンジ キャップの取り付け.....	100
ディスプレイヒンジ.....	101
ディスプレイ ヒンジの取り外し.....	101
ディスプレイ ヒンジの取り付け.....	102
ディスプレイパネル.....	103
ディスプレイパネルの取り外し.....	103
モニター パネルの取り付け.....	106
カメラ.....	107
カメラの取り外し.....	107
カメラの取り付け.....	108

ディスプレイ ( eDP ) ケーブル .....	110
ディスプレイケーブルの取り外し .....	110
ディスプレイケーブルの取り付け .....	111
ディスプレイ背面カバー アセンブリ .....	112
ディスプレイ背面カバーの取り付け .....	112
パームレスト アセンブリ .....	113
パームレストとキーボード アセンブリの取り付け .....	113
<b>5 トラブルシューティング .....</b>	<b>116</b>
ePSA ( 強化された起動前システムアセスメント ) 診断 .....	116
ePSA 診断の実行 .....	116
システム診断ライト .....	116
Wi-Fi 電源の入れ直し .....	117
<b>6 ヘルプ .....</b>	<b>118</b>
デルへのお問い合わせ .....	118

# コンピュータ内部の作業

## 安全にお使いいただくために

### 前提条件

身体の安全を守り、コンピュータを損傷から保護するために、次の安全に関する注意に従ってください。特記がない限り、本書に記載される各手順は、以下の条件を満たしていることを前提とします。

- ・ コンピュータに付属の「安全に関する情報」を読んでいること。
- ・ コンポーネントは交換可能であり、別売りの場合は取り外しの手順を逆順に実行すれば、取り付け可能であること。

### このタスクについて

**メモ:** コンピューターのカバーまたはパネルを開ける前に、すべての電源を外してください。コンピュータ内部の作業が終わったら、カバー、パネル、ネジをすべて取り付けてから、電源に接続します。

**警告:** コンピューター内部の作業を始める前に、お使いのコンピュータに付属しているガイドの安全にお使いいただくための注意事項をお読みください。その他、安全にお使いいただくためのベストプラクティスについては、[法令遵守のホームページ](#)を参照してください。

**注意:** 修理作業の多くは、認定されたサービス技術者のみが行うことができます。製品マニュアルで許可されている範囲に限り、またはオンラインサービスもしくは電話サービスとサポートチームの指示によってのみ、トラブルシューティングと簡単な修理を行うようにしてください。デルが許可していない修理による損傷は、保証できません。製品に付属しているマニュアルの「安全にお使いいただくために」をお読みになり、指示に従ってください。

**注意:** 静電気による損傷を避けるため、静電気防止用リストバンドを使用するか、コンピュータの裏面にあるコネクタに触れる際に塗装されていない金属面に定期的に触れて、静電気を身体から除去してください。

**注意:** コンポーネントとカードは丁寧に取り扱いってください。コンポーネント、またはカードの接触面に触らないでください。カードは端、または金属のマウンティングブラケットを持ってください。プロセッサなどのコンポーネントはピンではなく、端を持ってください。

**注意:** ケーブルを外すときは、コネクタまたはプルタブを引っ張り、ケーブル自身を引っ張らないでください。コネクタにロックタブが付いているケーブルもあります。この場合、ケーブルを外す前にロックタブを押さえてください。コネクタを引き抜く場合、コネクタピンが曲がらないように、均一に力をかけてください。また、ケーブルを接続する前に、両方のコネクタが同じ方向を向き、きちんと並んでいることを確認してください。

**メモ:** お使いのコンピュータの色および一部のコンポーネントは、本書で示されているものと異なる場合があります。

## コンピュータ内部の作業を始める前に

### このタスクについて

コンピュータの損傷を防ぐため、コンピュータ内部の作業を始める前に、次の手順を実行してください。

### 手順

1. 「安全にお使いいただくための注意」を必ずお読みください。
2. コンピュータのカバーに傷がつかないように、作業台が平らであり、汚れていないことを確認します。
3. コンピュータの電源を切ります。
4. コンピュータからすべてのネットワークケーブルを外します。

**△注意:** ネットワークケーブルを外すには、まずケーブルのプラグをコンピュータから外し、次にケーブルをネットワークデバイスから外します。

5. コンピュータおよび取り付けられているすべてのデバイスをコンセントから外します。
6. システムのコンセントが外されている状態で、電源ボタンをしばらく押して、システム基板の静電気を除去します。

**①メモ:** 静電気による損傷を避けるため、静電気防止用リストバンドを使用するか、コンピューターの裏面にあるコネクタに触れる際に塗装されていない金属面に定期的に触れて、静電気を身体から除去してください。

## 安全に関する注意事項

「安全に関する注意事項」の章では、分解手順に先駆けて実行すべき主な作業について説明します。

次の安全に関する注意事項をよく読んでから、取り付けまたは故障/修理手順の分解や再組み立てを実行してください。

- ・ システムおよび接続されているすべての周辺機器の電源を切ります。
- ・ システムおよび接続されているすべての周辺機器の AC 電源を切ります。
- ・ システムからすべてのネットワークケーブル、電話線、または電気通信回線を外します。
- ・ 静電気放出 (ESD) による損傷を避けるために、タブレットノートブックの内部を扱うときは、ESD フィールドサービスキットを使用します。
- ・ システム部品の取り外し後、静電気防止用マットの上に、取り外したコンポーネントを慎重に配置します。
- ・ 感電しないように、底が非導電性ゴムでできている靴を履きます。

## スタンバイ電源

スタンバイ電源を搭載した Dell 製品では、ケースを開く前にプラグを外しておく必要があります。スタンバイ電源を搭載したシステムは、電源がオフのときも基本的に給電されています。内蔵電源により、システムをリモートからオン (Wake on LAN) にすることや、一時的にスリープモードにすることが可能です。また、他の高度な電源管理機能を使用することもできます。

電源プラグを抜き、電源ボタンを 15 秒間押し続けると、システム基板の残留電力が放電されます。ポータブルタブレットノートブックからバッテリーを取り外します。

## ボンディング

ボンディングとは 2 つ以上の接地線を同じ電位に接続する方法です。この実施には、フィールドサービス ESD (静電気放出) キットを使用します。ボンディングワイヤを接続する際は、必ずベアメタルに接続します。塗装面や非金属面には接続しないでください。リストバンドは安全を確保するために完全に肌に密着させる必要があります。時計、プレスレット、指輪などの貴金属類はすべてボンディングの前に身体および機器から取り外してください。

## ESD (静電気放出) 保護

電気パーツを取り扱う際、ESD は重要な懸念事項です。特に、拡張カード、プロセッサ、メモリ DIMM、およびシステムボードなどの静電気に敏感なパーツを取り扱う際に重要です。ほんのわずかな静電気でも、断続的に問題が発生したり、製品寿命が短くなったりするなど、目に見えない損傷が回路に発生することがあります。省電力および高密度設計の向上に向けて業界が前進する中、ESD からの保護はますます大きな懸念事項となってきています。

最近のデル製品で使用されている半導体の密度が高くなっているため、静電気による損傷の可能性は、以前のデル製品よりも高くなっています。このため、以前承認されていたパーツ取り扱い方法の一部は使用できなくなりました。

ESD による障害には、「致命的」および「断続的」の 2 つの障害のタイプがあります。

- ・ **致命的** – 致命的な障害は、ESD 関連障害の約 20% を占めます。障害によりデバイスの機能が完全に直ちに停止します。致命的な障害の一例としては、静電気ショックを受けたメモリ DIMM が直ちに「No POST/No Video (POST なし/ビデオなし)」症状を起こし、メモリが存在または機能しないことを示すビーブコードが鳴るケースが挙げられます。
- ・ **断続的** – 断続的なエラーは、ESD 関連障害の約 80% を占めます。この高い割合は、障害が発生しても、大半のケースにおいてすぐにはそれを認識することができないことを意味しています。DIMM が静電気ショックを受けたものの、トレースが弱まっただけで、外から見て分かる障害関連の症状はすぐには発生しません。弱まったトレースが機能停止するまでには数週間または数ヶ月かかることがあり、それまでの間に、メモリ整合性の劣化、断続的メモリエラーなどが発生する可能性があります。

認識とトラブルシューティングが困難なのは、「断続的」(「潜在的」または「障害を負いながら機能」とも呼ばれる) 障害です。

ESD による破損を防ぐには、次の手順を実行します。

- ・適切に接地された、有線の ESD リストバンドを使用します。ワイヤレスの静電気防止用リストバンドの使用は、現在許可されていません。これらのリストバンドでは、適切な保護がなされません。パーツの取り扱い前にシャーシに触れる方法では、感度が増したパーツを ESD から十分に保護することができません。
- ・静電気の影響を受けやすいすべてのコンポーネントは、静電気のない場所で扱います。可能であれば、静電気防止フロアパッドおよび作業台パッドを使用します。
- ・静電気の影響を受けやすいコンポーネントを輸送用段ボールから取り出す場合は、コンポーネントを取り付ける準備ができるまで、静電気防止梱包材から取り出さないでください。静電気防止パッケージを開ける前に、必ず身体から静電気を放出してください。
- ・静電気の影響を受けやすいコンポーネントを輸送する場合は、あらかじめ静電気防止コンテナまたは静電気防止パッケージに格納します。

## ESD フィールド・サービス・キット

最も頻繁に使用されるサービスキットは、監視されないフィールド・サービス・キットです。各フィールド・サービス・キットは、静電対策マット、リストストラップ、そしてボンディングワイヤーの 3 つの主要コンポーネントから構成されています。

## ESD フィールド・サービス・キットのコンポーネント

ESD フィールド・サービス・キットのコンポーネントは次のとおりです。

- ・ **静電対策マット** - 静電対策マットは散逸性があるため、サービス手順の間にパーツを置いておくことができます。静電対策マットを使用する際には、リストストラップをしっかりと装着し、ボンディングワイヤーをマットと作業中のシステムの地金部分のいずれかに接続します。正しく準備できたら、サービスパーツを ESD 袋から取り出し、マット上に直接置きます。ESD に敏感なアイテムは、手のひら、ESD マット上、システム内、または ESD 袋内で安全です。
- ・ **リストストラップとボンディングワイヤー** - リストストラップとボンディングワイヤーは、ESD マットが不要な場合に手首とハードウェアの地金部分に直接接続したり、マット上に一時的に置かれたハードウェアを保護するために静電対策マットに接続したりできます。皮膚、ESD マット、そしてハードウェアをつなぐ、リストストラップとボンディングワイヤーの物理的接続をボンディングと呼びます。リストストラップ、マット、そしてボンディングワイヤーが含まれたフィールド・サービス・キットのみを使用してください。ワイヤレスのリストストラップは使用しないでください。リストストラップの内部ワイヤーは、通常の装着によって損傷が発生します。よって、事故による ESD のハードウェア損傷を避けるため、リスト・ストラップ・テスターを使用して定期的を確認する必要があります。リストストラップとボンディングワイヤーは少なくとも週に一度テストすることをお勧めします。
- ・ **ESD リスト・ストラップ・テスター** - ESD ストラップの内側にあるワイヤーは、時間の経過に伴って損傷を受けます。監視されないキットを使用する場合には、サービスコールのたびに定期的にストラップをテストすることがベストプラクティスです。最低でも週に一度テストします。テストには、リスト・ストラップ・テスターを使用することが最善です。リスト・ストラップ・テスターを所有していない場合には、地域オフィスに在庫を問い合わせてください。テストを実行するには、リストストラップを手首に装着した状態で、リストストラップのボンディングワイヤーをテスターに接続し、ボタンを押してテストを行います。テスト合格の場合には緑の LED が点灯し、テスト不合格の場合には赤い LED が点灯し、アラームが鳴ります。
- ・ **絶縁体要素** - プラスチック製のヒートシンクの覆いなど、ESD に敏感なデバイスを、高く帯電していることが多いインシュレータ内蔵パーツから遠ざけることが重要です。
- ・ **作業現場環境** - ESD フィールド・サービス・キットを配備する前に、お客様の場所の状況を評価します。たとえば、サーバ環境用にキットを配備するのと、デスクトップや携帯デバイス用にキットを配備することは異なります。サーバは通常、データセンター内のラックに設置され、デスクトップや携帯デバイスはオフィスのデスク上か、仕切りで区切られた作業場所に配置されます。物品が散乱しておらず ESD キットを広げるために十分な平らな広いエリアを探してください。このとき、修理対象のシステムのためのスペースも考慮してください。また、作業場所に ESD の原因と成り得る絶縁体がないことも確認します。ハードウェアコンポーネントを実際に取り扱う前に、作業場所では常に発泡スチロールおよびその他のプラスチックなどのインシュレータは敏感なパーツから最低 30 cm (12 インチ) 離して置きます。
- ・ **静電気を防止する梱包** - すべての ESD に敏感なデバイスは、静電気の発生しない梱包材で発送および受領する必要があります。メタルアウト/静電気防止袋の使用をお勧めします。なお、損傷した部品は、新しい部品が納品されたときと同じ ESD 保護袋とパッケージを使用して返却される必要があります。ESD 保護袋は折り重ねてテープで封をし、新しい部品が納品されたときの箱に同じエアクッション梱包材をすべて入れてください。ESD に敏感なデバイスは、ESD 保護の作業場でのみパッケージから取り出すようにします。ESD 保護袋では、中身のみ保護されるため、袋の表面に部品を置かないでください。パーツは常に、手の中、ESD マット上、システム内、または静電気防止袋内にあるようにしてください。
- ・ **敏感なコンポーネントの輸送** - 交換用パーツやデルに返却するパーツなど、ESD に敏感なパーツを輸送する場合には、安全に輸送するため、それらのパーツを静電気防止袋に入れることが非常に重要です。

## ESD 保護の概要

すべてのフィールドサービス技術者は、デル製品を保守する際には、従来型の有線 ESD 接地リストバンドおよび保護用の静電対策マットを使用することをお勧めします。さらに技術者は、サービスを行う際に、静電気に敏感なパーツからあらゆる絶縁体パーツを遠ざけ、静電気に敏感なパーツの運搬には静電気防止バッグを使用することが非常に重要です。

## 敏感なコンポーネントの輸送

交換パーツまたはデルに返送する部品など、ESD に敏感なコンポーネントを輸送する場合は、安全輸送用の静電気防止袋にこれらの部品を入れることが重要です。

## 装置の持ち上げ

重量のある装置を持ち上げる際は、次のガイドラインに従います。

 **注意:** 50 ポンド以上の装置は持ち上げないでください。常に追加リソースを確保しておくか、機械のリフトデバイスを使用します。

1. バランスの取れた足場を確保します。足を開いて安定させ、つま先を外に向けます。
2. 腹筋を締めます。腹筋は、持ち上げる際に背骨を支え、負荷の力を弱めます。
3. 背中ではなく、脚を使って持ち上げます。
4. 荷を身体に近づけます。背骨に近づけるほど、背中に及ぶ力が減ります。
5. 荷を持ち上げるときも降ろすときも背中を伸ばしておきます。荷に体重をかけてないでください。身体や背中をねじらないようにします。
6. 反対に荷を置くときも、同じ手法に従ってください。

## コンピュータ内部の作業を終えた後に

このタスクについて

取り付け手順が完了したら、コンピュータの電源を入れる前に、外付けデバイス、カード、ケーブルが接続されていることを確認してください。

手順

1. 電話線、またはネットワークケーブルをコンピュータに接続します。

 **注意:** ネットワークケーブルを接続するには、まずケーブルをネットワークデバイスに差し込み、次に、コンピュータに差し込みます。

2. コンピュータ、および取り付けられているすべてのデバイスをコンセントに接続します。
3. コンピュータの電源を入れます。
4. 必要に応じて **ePSA 診断** を実行して、コンピュータが正しく動作することを確認します。

## テクノロジーとコンポーネント

この章には、システムで使用可能なテクノロジーとコンポーネントの詳細が掲載されています。

トピック：

- ・ USB の機能
- ・ USB Type-C
- ・ HDMI 1.4a
- ・ 電源ボタン LED の動作

### USB の機能

USB (ユニバーサル シリアル バス) は 1996 年に導入されました。これにより、ホスト コンピューターと周辺機器 (マウス、キーボード、外付けドライバー、プリンターなど) との接続が大幅にシンプルになりました。

下記の表を参照して USB の進化について簡単に振り返ります。

表 1. USB の進化

タイプ	データ転送速度	カテゴリ	導入された年
USB 2.0	480 Mbps	High Speed	2000
USB 3.0/USB 3.1 Gen 1	5 Gbps	Super Speed	2010
USB 3.1 Gen 2	10 Gbps	Super Speed	2013

### USB 3.0/USB 3.1 Gen 1 ( SuperSpeed USB )

長年にわたり、USB 2.0 は、PC 業界の事実上のインターフェイス標準として確実に定着しており、約 60 億個のデバイスがすでに販売されていますが、コンピューティング ハードウェアのさらなる高速化と広帯域幅化へのニーズの高まりから、より高速なインターフェイス標準が必要になっています。USB 3.0/USB 3.1 Gen 1 は、理論的には USB 2.0 の 10 倍の速度を提供することで、このニーズに対する答えをついに実現しました。USB 3.1 Gen 1 の機能概要を次に示します。

- ・ より速い転送速度 (最大 5 Gbps)
- ・ 電力を大量消費するデバイスにより良く適応させるために拡大された最大バスパワーとデバイスの電流引き込み
- ・ 新しい電源管理機能
- ・ 全二重データ転送と新しい転送タイプのサポート
- ・ USB 2.0 の下位互換性
- ・ 新しいコネクタとケーブル

以下のトピックには USB 3.0/USB 3.1 Gen 1 に関するよくある質問の一部が記載されています。



### スピード

現時点で最新の USB 3.0/USB 3.1 Gen 1 仕様では、Super-Speed、Hi-Speed、および Full-Speed の 3 つの速度モードが定義されています。新しい SuperSpeed モードの転送速度は 4.8 Gbps です。この仕様では下位互換性を維持するために、Hi-speed モード (USB 2.0、480 Mbps) および Full-speed モード (USB 1.1、12 Mbps) の低速モードもサポートされています。

USB 3.0/USB 3.1 Gen 1 は次の技術変更によって、パフォーマンスをさらに向上させています。

- ・ 既存の USB 2.0 バスと並行して追加された追加の物理バス (以下の図を参照)。



- ・ USB 2.0 には 4 本のワイヤ ( 電源、接地、および差分データ用の 1 組 ) がりましたが、USB 3.0/USB 3.1 Gen 1 では 2 組の差分信号 ( 送受信 ) 用にさらに 4 本追加され、コネクタとケーブルの接続は合計で 8 個になります。
- ・ USB 3.0/USB 3.1 Gen 1 は、USB 2.0 の半二重配置ではなく、双方向データ インターフェイスを使用します。これにより、帯域幅が理論的に 10 倍に増加します。

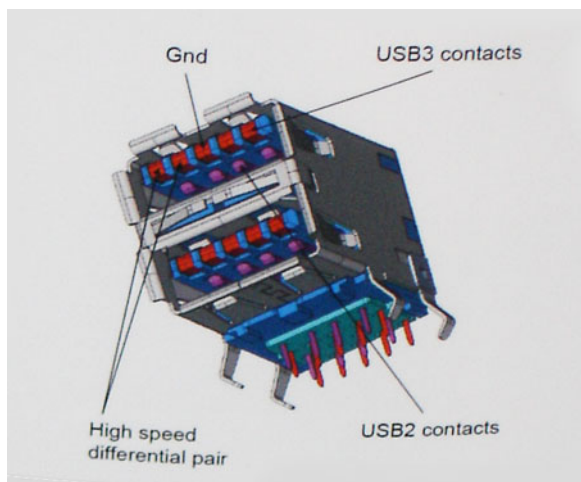

高精細ビデオ コンテンツ、テラバイトのストレージ デバイス、超高解像度のデジタル カメラなどのデータ転送に対する要求がますます高まっている現在、USB 2.0 は十分に高速ではない可能性があります。さらに、理論上の最大スループットである 480 Mbps を達成する USB 2.0 接続は存在せず、現実的なデータ転送率は、最大で約 320 Mbps ( 40 MB/s ) となっています。同様に、USB 3.0/USB 3.1 Gen 1 接続が 4.8 Gbps のスループットを達成することはありません。実際には、オーバーヘッドを含めて 400 MB/s の最大転送率であると想定されますが、このスピードでも、USB 3.0/USB 3.1 Gen 1 は USB 2.0 の 10 倍向上しています。

## 用途

USB 3.0/USB 3.1 Gen 1 により、デバイスで転送率が向上し、帯域幅に余裕ができるので、全体的なエクスペリエンスが向上します。以前の USB ビデオは、最大解像度、レイテンシー、およびビデオ圧縮のそれぞれの観点でほとんど使用に耐えないものでしたが、利用可能な帯域幅が 5~10 倍になれば、USB ビデオ ソリューションの有用性ははるかに向上することが容易に想像できます。単一リンクの DVI では、約 2 Gbps のスループットが必要です。480 Mbps では制限がありましたが、5 Gbps では十分すぎるほどの帯域幅が実現します。4.8Gbps のスピードが見込めることで、新しいインターフェイス標準の利用範囲は、以前は USB 領域ではなかった外部 RAID ストレージ システムのような製品へと拡大する可能性があります。

以下に、使用可能な SuperSpeed USB 3.0/USB 3.1 Gen 1 の製品の一部をリストアップします。

- ・ デスクトップ用外付け USB 3.0/USB 3.1 Gen 1 ハード ドライブ
- ・ ポータブル USB 3.0/USB 3.1 Gen 1 ハード ドライブ
- ・ USB 3.0/USB 3.1 Gen 1 ドライブ ドックおよびアダプター
- ・ USB 3.0/USB 3.1 Gen 1 フラッシュ ドライブおよびリーダー
- ・ USB 3.0/USB 3.1 Gen 1 ソリッドステート ドライブ
- ・ USB 3.0/USB 3.1 Gen 1 RAID
- ・ オプティカルメディアドライブ
- ・ マルチメディアドライブ
- ・ ネットワーキング
- ・ USB 3.0/USB 3.1 Gen 1 アダプター カードおよびハブ

## 互換性

USB 3.0/USB 3.1 Gen 1 は最初から慎重に計画されており、USB 2.0 との互換性を完全に維持しています。まず、USB 3.0/USB 3.1 Gen 1 では新しいプロトコルの高速能力を利用するために、新しい物理接続と新しいケーブルが指定されていますが、コネクタ自体は、4 か所の USB 2.0 接点で以前と同じ場所にある同じ長方形のままです。USB 3.0/USB 3.1 Gen 1 ケーブルには独立してデータを送受信するための 5 つの新しい接続があり、これらは、適切な SuperSpeed USB 接続に接続されている場合にのみ接続されます。

Windows 8/10 は USB 3.1 Gen 1 コントローラーを標準装備しています。一方、以前のバージョンの Windows では、USB 3.0/USB 3.1 Gen 1 コントローラー用の個別のドライバが引き続き必要です。

Microsoft は、Windows 7 での USB 3.1 Gen 1 サポートを発表しましたが、直近のリリースではなく、後続の Service Pack または更新プログラムでサポートされると予想されます。Windows 7 で USB 3.0/USB 3.1 Gen 1 サポートのリリースが成功した後、SuperSpeed



のサポートが Vista で実現する可能性もあります。Vista でも USB 3.0/USB 3.1 Gen 1 をサポートすべきであるという意見をパートナーの大半が持っているという Microsoft も述べており、こうした可能性を裏付けています。

## USB Type-C

USB Type-C は、とても小さな新しい物理コネクタです。コネクタ自身で USB 3.1 や USB PD ( USB Power Delivery ) などのさまざまな新しい USB 規格をサポートできます。

## 代替モード

USB Type-C は、とても小さな新しいコネクタ規格で、サイズは古い USB Type-A プラグの約 3 分の 1 です。すべてのデバイスで使用できる単一のコネクタ規格です。USB Type-C ポートは、「代替モード」を使用してさまざまなプロトコルをサポートできるので、単一の USB ポートから HDMI、VGA、DisplayPort、またはその他の接続タイプを出力できるアダプタを持つことができます。

## USB Power Delivery

USB PD 仕様は、USB Type-C と密接に絡み合っています。現在、スマートフォン、タブレット、その他のモバイル デバイスは、充電に USB 接続を使用することがほとんどです。USB 2.0 接続は最大 2.5 ワットの電力を提供しますが、これは電話を充電できる程度です。たとえば、ノートパソコンは最大 60 ワットを必要とします。USB Power Delivery の仕様は、この電力供給を 100 ワットに引き上げます。双方向なので、デバイスは電源を送受信できます。この電力は、デバイスが接続を介してデータを転送すると同時に転送できます。

これにより、独自のノートパソコン充電ケーブルは必要なくなり、標準 USB 接続ですべて充電できます。今日からは、スマートフォンやその他のポータブル デバイスを充電しているポータブル バッテリー パックの 1 つを使ってノートパソコンを充電できます。ノートパソコンを電源ケーブルに接続された外部ディスプレイにつなぐと、使用している間にその外部ディスプレイがノートパソコンを充電してくれます。すべては小さな USB Type-C 接続を介して行われます。これを使用するには、デバイスとケーブルが USB Power Delivery をサポートしている必要があります。USB Type-C 接続があるだけでは、充電できるわけではありません。

## USB Type-C および USB 3.1

USB 3.1 は、新しい USB 規格です。USB 3 の理論帯域幅は 5 Gbps で、USB 3.1 は 10 Gbps です。2 倍の帯域幅を持ち、第 1 世代の Thunderbolt コネクタ並みに高速です。USB Type-C は USB 3.1 と同じものではありません。USB Type-C は単なるコネクタの形状で、基盤となるテクノロジーは USB 2 または USB 3.0 です。実際、Nokia の N1 Android タブレットは USB Type-C コネクタを使用していますが、基盤は USB 2.0 であり、USB 3.0 でさえありません。ただし、これらのテクノロジーは密接に関連しています。

## Thunderbolt over USB Type-C

Thunderbolt は、データ、ビデオ、オーディオ、給電を単一の接続に集約したハードウェア インターフェイスです。Thunderbolt では、PCI Express ( PCIe ) と DisplayPort ( DP ) を 1 つのシリアル信号に結合し、さらに DC 電源もあわせて、すべてを 1 本のケーブルで提供できます。Thunderbolt 1 と Thunderbolt 2 は周辺機器への接続に miniDP ( DisplayPort ) と同じコネクタを使用していますが、Thunderbolt 3 では USB Type-C コネクタを使用しています。



図 1. Thunderbolt 1 と Thunderbolt 3

1. Thunderbolt 1 と Thunderbolt 2 ( miniDP コネクタを使用 )
2. Thunderbolt 3 ( USB Type-C コネクタを使用 )

# Thunderbolt 3 over USB Type-C

Thunderbolt 3 は、USB Type-C を採用し最大速度 40 Gbps が可能な Thunderbolt です。1つのコンパクトなポートがすべての機能に対応し、高速で、汎用性に優れた接続をあらゆるドック、ディスプレイ、または外付けハードドライブなどのデータ デバイスに提供します。Thunderbolt 3 は USB Type-C コネクタ/ポートを使用して、サポート対象の周辺機器との接続を行います。

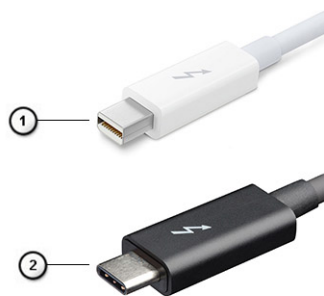
1. Thunderbolt 3 は USB Type-C コネクタとケーブルを使用するため、コンパクトでリバーシブル
2. Thunderbolt 3 は最大 40 Gbps の速度をサポート
3. DisplayPort 1.2 - 既存の DisplayPort モニター、デバイスおよびケーブルと互換
4. USB Power Delivery - サポート対象のコンピューターに最大 130 W を給電

## Thunderbolt 3 over USB Type-C の主要機能

1. 1本のケーブルで USB Type-C を介した Thunderbolt、USB、DisplayPort および給電 (製品によって機能は異なります)
2. コンパクトでリバーシブルな USB Type-C コネクタとケーブル
3. Thunderbolt ネットワーキングのサポート (\*製品によって異なります)
4. 最大 4K ディスプレイのサポート
5. 最大 40 Gbps

 **メモ:** データ転送速度はデバイスによって異なります。

## Thunderbolt アイコン



Protocol	USB Type-A	USB Type-C	Notes
Thunderbolt	Not Applicable		Will use industry standard icon regardless of port style (i.e., mDP or USB Type-C)
Thunderbolt w/ Power Delivery	Not Applicable		Up to 130 Watts via USB Type-C

図 2. Thunderbolt アイコンのバリエーション

## HDMI 1.4a

このトピックでは、HDMI 1.4a とその機能について利点と合わせて説明します。

HDMI (高精細度マルチメディアインタフェース) は、業界から支持される、非圧縮、全デジタルオーディオ/ビデオインタフェースです。HDMI は、DVD プレーヤーや A/V レシーバーなどの互換性のあるデジタルオーディオ/ビデオソースと、デジタル TV(DTV) などの互換性のあるデジタルオーディオ/ビデオモニター間のインタフェースを提供します。HDMI の対象とされる用途はテレビおよび DVD プレーヤーです。主な利点は、ケーブルの削減とコンテンツ保護プロビジョニングです。HDMI は、標準、拡張、または高解像度ビデオと、単一ケーブル上のマルチチャンネルデジタルオーディオをサポートします。

## HDMI 1.4a の機能

- ・ **HDMI イーサネットチャンネル** - 高速ネットワークを HDMI リンクに追加すると、ユーザーは別のイーサネットケーブルなしで IP 対応デバイスをフル活用できます。
- ・ **オーディオリターンチャンネル** - チューナー内蔵の HDMI 接続 TV で、別のオーディオケーブルの必要なくオーディオデータ「アップストリーム」をサラウンドオーディオシステムに送信できます。
- ・ **3D** - メジャーな 3D ビデオ形式の入力/出力プロトコルを定義し、本当の 3D ゲームと 3D ホームシアターアプリケーションの下準備をします。
- ・ **コンテンツタイプ** - ディスプレイとソースデバイス間のコンテンツタイプのリアルタイム信号伝達によって、TV でコンテンツタイプに基づく画像設定を最適化できます。
- ・ **追加のカラースペース** - デジタル写真やコンピュータグラフィックスで使用される追加のカラーモデルに対するサポートを追加します。
- ・ **4K サポート** - 1080p をはるかに超えるビデオ解像度を可能にし、多くの映画館で使用されるデジタル シネマ システムに匹敵する次世代ディスプレイをサポートします。
- ・ **HDMI マイクロコネクタ** - 1080p までのビデオ解像度をサポートする、電話やその他のポータブルデバイス用の新しく小さいコネクタです。

- ・ **車両用接続システム** - 真の HD 品質を配信しつつ、自動車環境に特有の需要を満たすように設計された、車両用ビデオシステムの新しいケーブルとコネクタです。

## HDMI の利点

- ・ 高品質の HDMI で、鮮明で最高画質の非圧縮のデジタルオーディオとビデオを転送します。
- ・ 低コストの HDMI は、簡単で効率の良い方法で非圧縮ビデオ形式をサポートすると同時に、デジタルインタフェースの品質と機能を提供します。
- ・ オーディオ HDMI は、標準ステレオからマルチチャンネルサラウンドサウンドまで複数のオーディオ形式をサポートします。
- ・ HDMI は、ビデオとマルチチャンネルオーディオを 1本のケーブルにまとめることで、A/V システムで現在使用している複数のケーブルの費用、複雑さ、混乱を取り除きます。
- ・ HDMI はビデオソース (DVD プレーヤーなど) と DTV 間の通信をサポートし、新しい機能に対応します。

## 電源ボタン LED の動作

一部の Dell Latitude システムでは、システム ステータスを表示するために電源ボタン LED が使用されており、電源ボタンを押すと点灯します。オプションの指紋認証リーダー搭載電源ボタンには電源ボタン下の LED が搭載されないため、他の使用可能な LED によりシステム ステータスを表示します。

### 電源ボタン LED の動作 (指紋認証リーダー非搭載の場合)

- ・ システムがオン (S0) の場合、LED は白色に点灯します。
- ・ システムがスリープ/スタンバイ (S3、SOix) の場合、LED はオフになります
- ・ システムがオフ/休止状態 (S4/S5) の場合、LED は消灯します

### 電源オンと LED の動作 (指紋認証リーダー搭載の場合)

- ・ 50 ミリ秒~2 秒間電源ボタンを押すと、デバイスの電源が入ります。
- ・ 電源ボタンをさらに押しても、SOL (Sign-Of-Life) がユーザーに提供されるまで反応しません。
- ・ 電源ボタンを押すと、システム LED が点灯します。
- ・ 使用可能なすべての LED (キーボードのバックライト付/キーボードの Caps Lock LED/バッテリー充電 LED) が点灯して、指定された動作を表示します。
- ・ 聴覚トーンはデフォルトでオフになっています。BIOS 設定で有効にすることができます。
- ・ デバイスがログオン プロセス中にハングした場合、セーフガードはタイムアウトしません。
- ・ Dell のロゴ: 電源ボタンを押した後、2 秒以内に表示されます。
- ・ 完全に起動: 電源ボタンを押した後、22 秒以内。
- ・ 以下はタイムラインの例です。

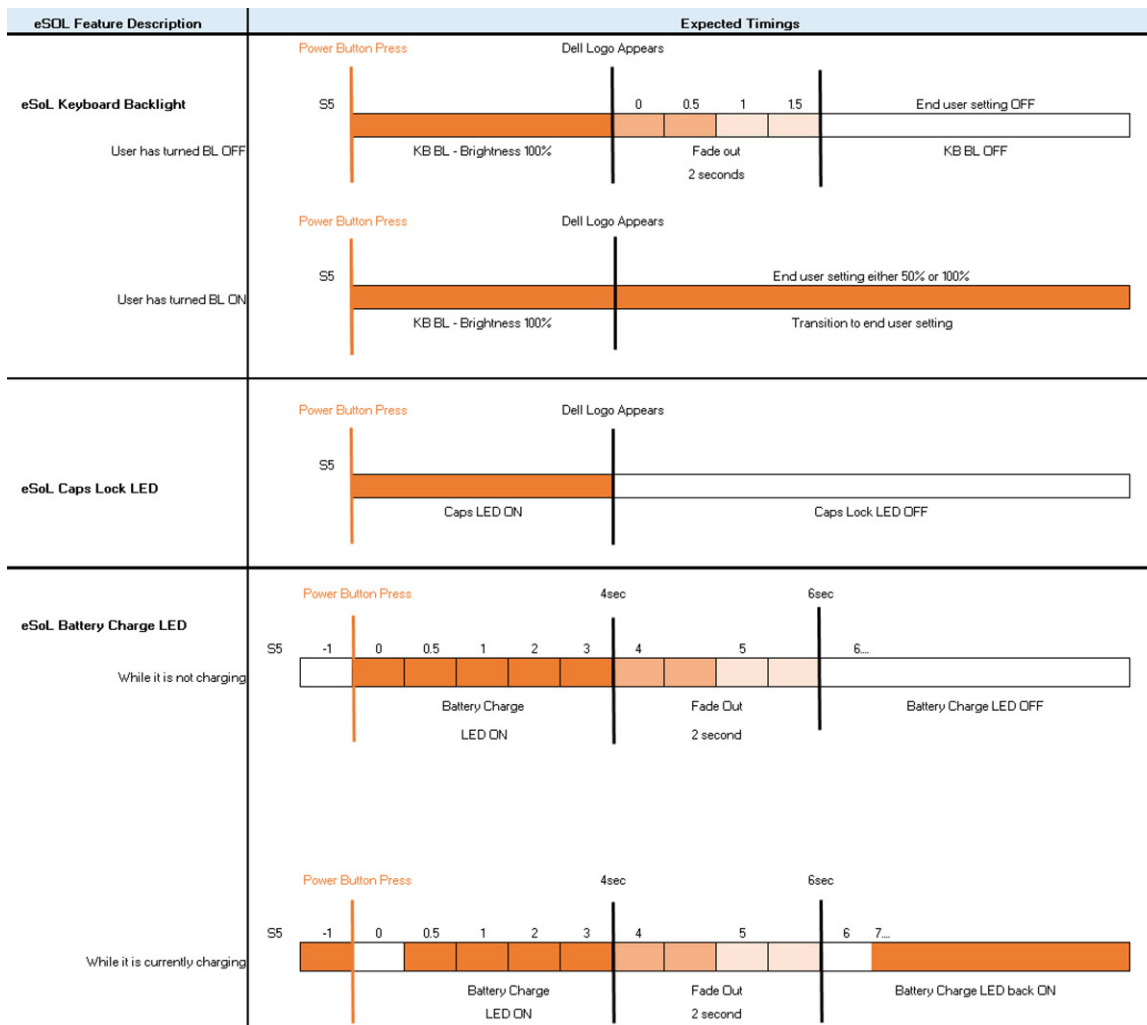

指紋認証リーダー搭載の電源ボタンには LED がないため、システム内で使用可能な LED を利用してシステム ステータスを表示します

・ **電源アダプタの LED :**

- コンセントからの電源供給中は、電源アダプタ コネクタの LED が白に点灯します。

・ **バッテリー インジケータ LED**

- コンピュータがコンセントに接続されている場合、バッテリーライトは次のように動作します。
  1. 白色の点灯 — バッテリーの充電中です。充電が完了すると、LED が消灯します。
- コンピュータがバッテリーで実行されている場合、バッテリー ライトは次のように動作します。
  1. 消灯 - バッテリーは十分に充電されています (またはコンピューターの電源がオフ)。
  2. 橙色の点灯 - バッテリーの残量が非常に少なくなっています。低バッテリー状態とは、バッテリーの残量が約 30 分以下の場合は。

・ **カメラ LED**

- カメラがオンの場合、白色の LED がアクティブになります。

・ **マイク ミュート LED :**

- アクティブ化 (ミュート) すると、F4 キーのマイク ミュート LED が白色に点灯します。

・ **RJ45 LED :**

- **表 2. RJ45 ポートの両側の LED**

リンク速度インジケータ ( LHS )	アクティビティ インジケータ ( RHS )
緑色	橙色

## システムの主要なコンポーネント

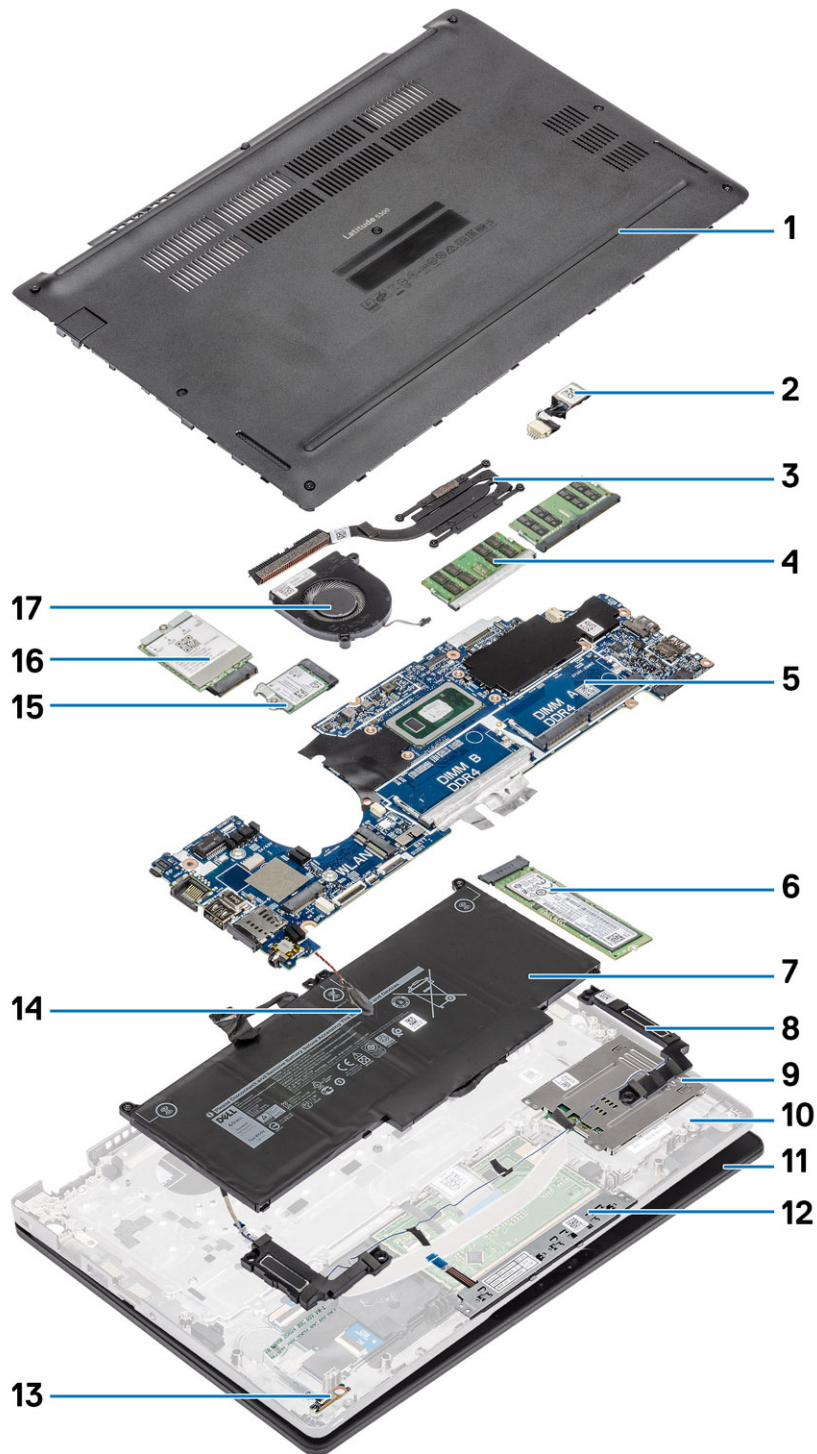

1. ベースカバー
3. ヒートシンク

2. DC 入力ポート
4. メモリーモジュール

5. システム ボード
7. バッテリー
9. スマート カード リーダー ボード
11. ディスプレイ アセンブリー
13. LED ボード
15. WLAN カード
17. システム ファン
6. SSD
8. スピーカー
10. パームレスト アセンブリー
12. タッチパッド ボタン基板
14. コイン型電池
16. WWAN カード
- 18.

**① メモ:** デルでは、システム購入時の初期構成のコンポーネントとパーツ番号のリストを提供しています。これらのパーツは、お客様が購入した保証対象に応じて提供されます。購入オプションについては、デルのセールス担当者にお問い合わせください。



## 分解および再アセンブリ

### microSD カード

#### microSD カードの取り外し

##### 前提条件

1. 「コンピュータ内部の作業を始める前に」の手順に従います。

##### 手順

1. microSD カードを押して、コンピュータから外します [1]。
2. microSD カードをコンピュータから引き出します [2]。



#### microSD カードの取り付け

##### 手順

1. microSD カードをコンピュータのスロットに合わせます [1]。
2. 所定の位置にカチッと収まるまで、microSD カードをスロットに差し込みます [2]。

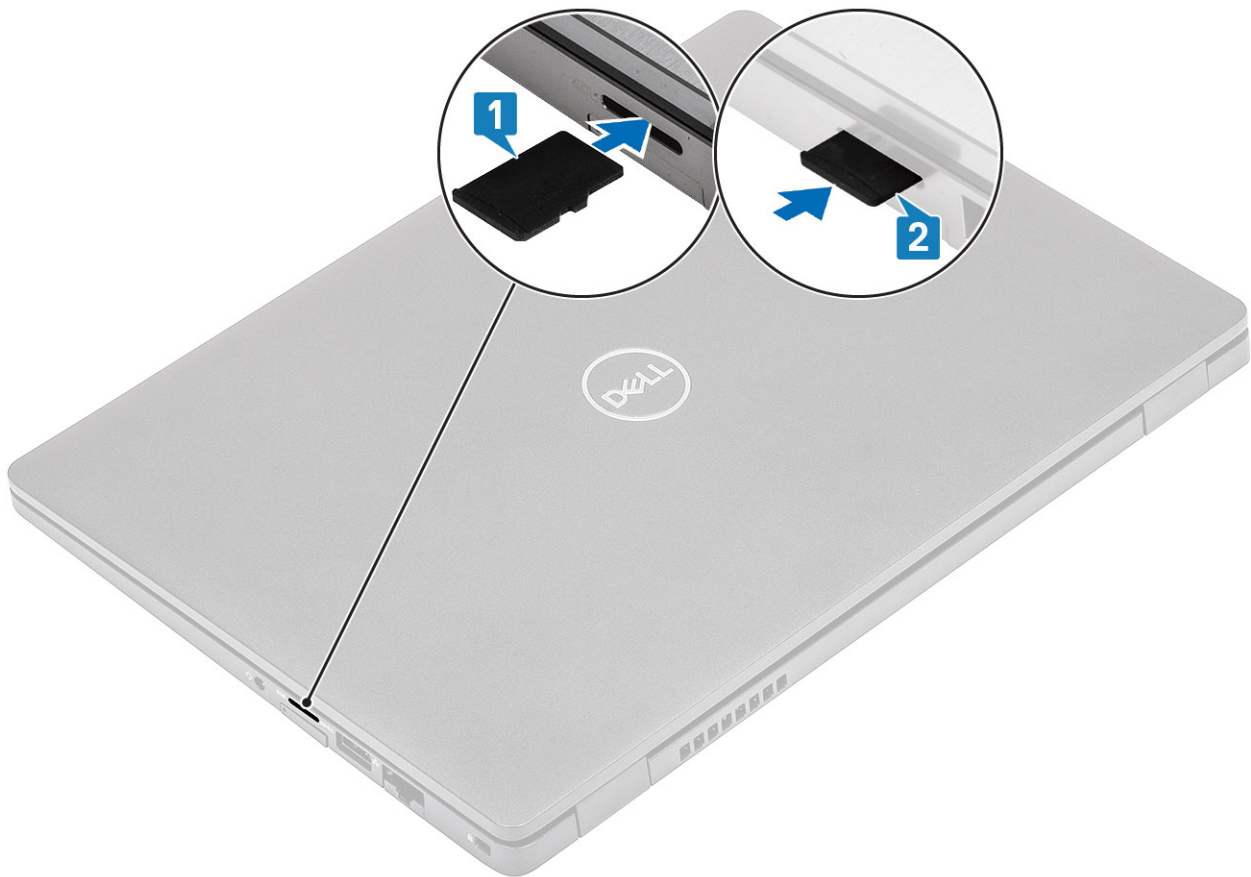

3. 「コンピュータ内部の作業を終えた後に」の手順に従います。

## SIM カードトレイ

### SIM カードトレイの取り外し

#### 前提条件

1. 「コンピュータ内部の作業を始める前に」の手順に従います。

#### 手順

1. SIM カードトレイの穴にピンを差し込み、トレイがリリースされるまで内側に押し込みます [1, 2]。
2. SIM カードトレイを引き出してコンピューターから取り外します [3]。





## SIM カード トレイの取り付け

### 手順

1. 金属製の接触部を上に向けて、SIM カード トレイに SIM カードをセットします [1]。
2. SIM カード トレイをコンピューター上のスロットに合わせ、慎重に差し込みます [2]。
3. カチッと所定の位置に収まるまで SIM カード トレイをスロットに差し込みます [3]。

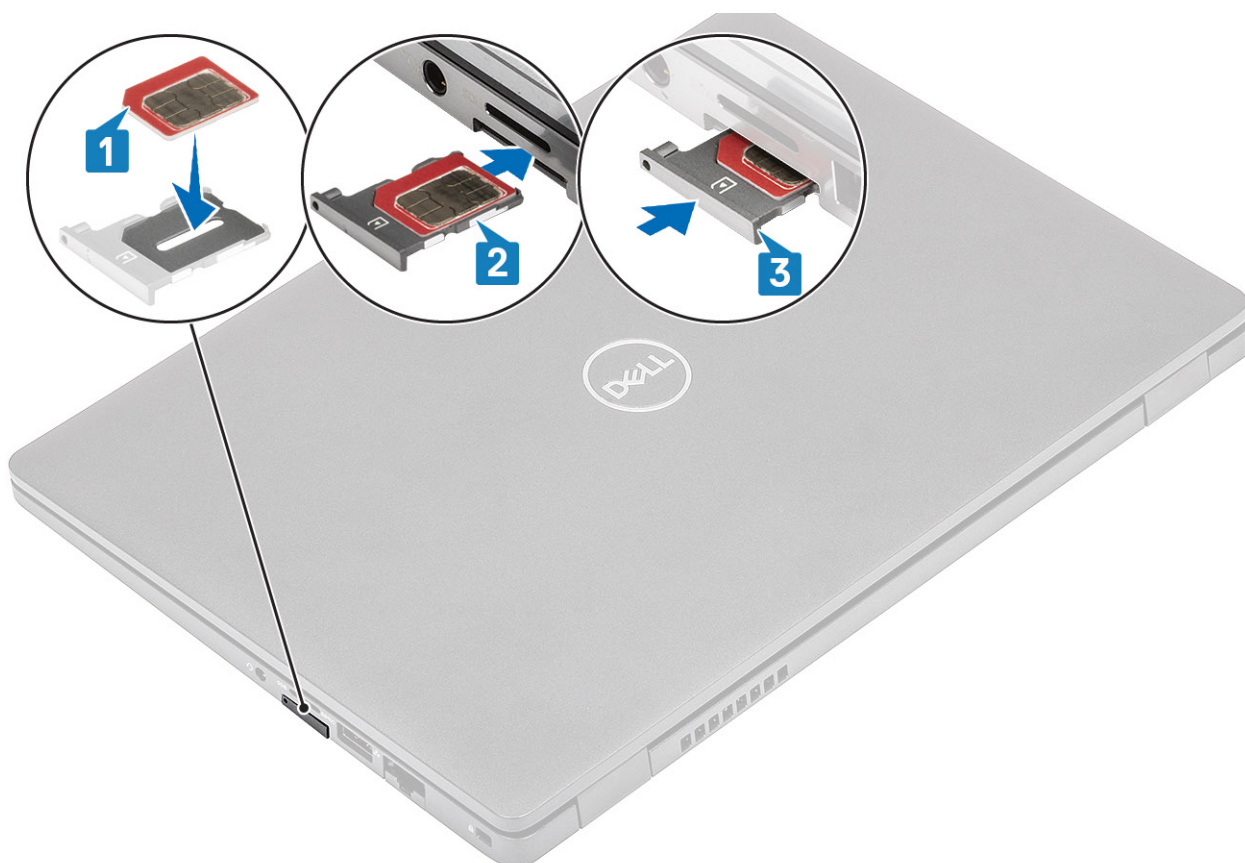

4. 「コンピュータ内部の作業を終えた後に」の手順に従います。

## ベースカバー

### ベースカバーの取り外し

#### 前提条件

1. 「コンピュータ内部の作業を始める前に」の手順に従います
2. microSD カードを取り外します。

#### 手順

1. 8本の拘束ネジを緩めます [1]。

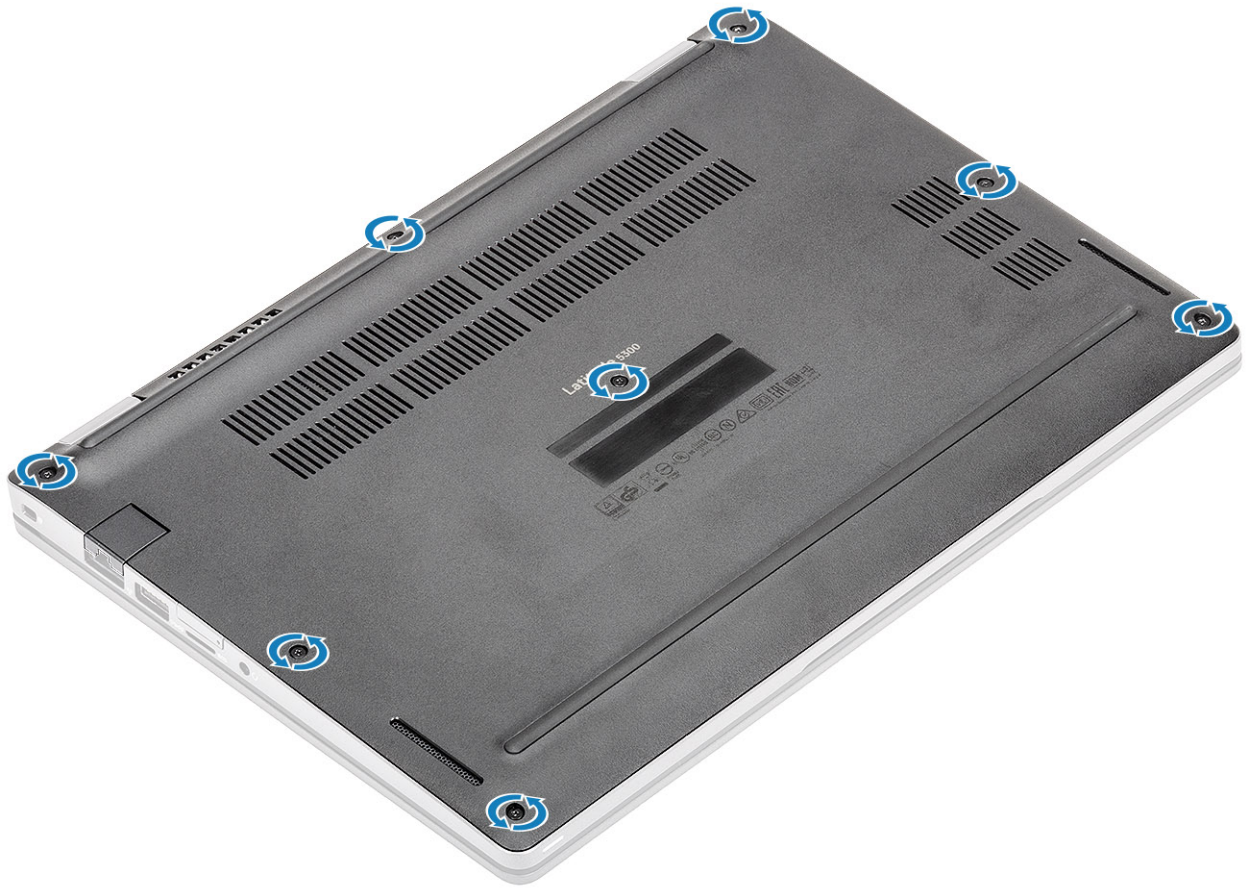

2. プラスチック スクライブを使用して [1]、左上隅からベース カバーを持ち上げ、それから側面を持ち上げてベース カバーを開きます [2]。

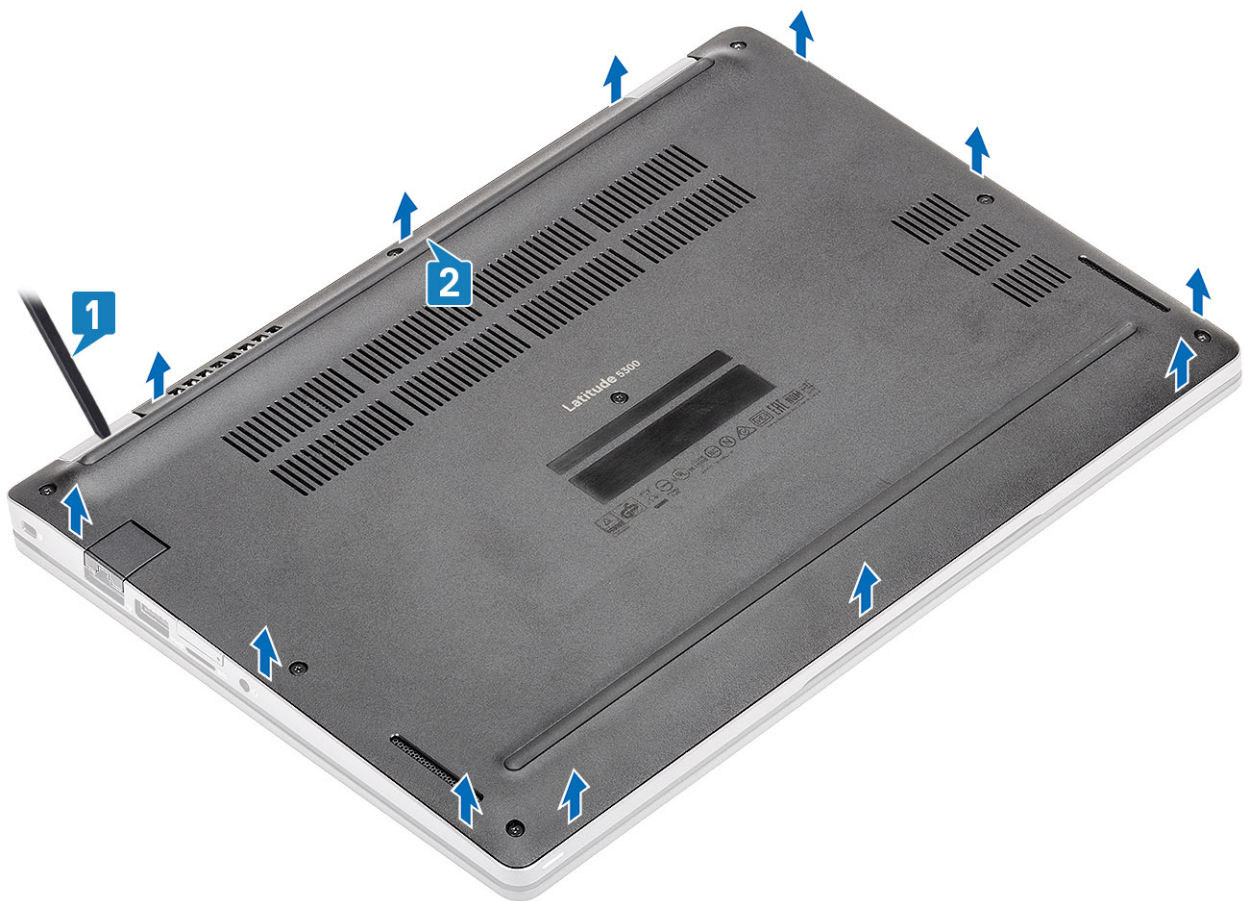

3. ベース カバーを持ち上げてコンピューターから取り外します。





## ベースカバーの取り付け

### 手順

1. ベースカバーをコンピューターに合わせてセットします。



2. 所定の位置に収まるまで、ベース カバーの端部と側部を押し込みます。



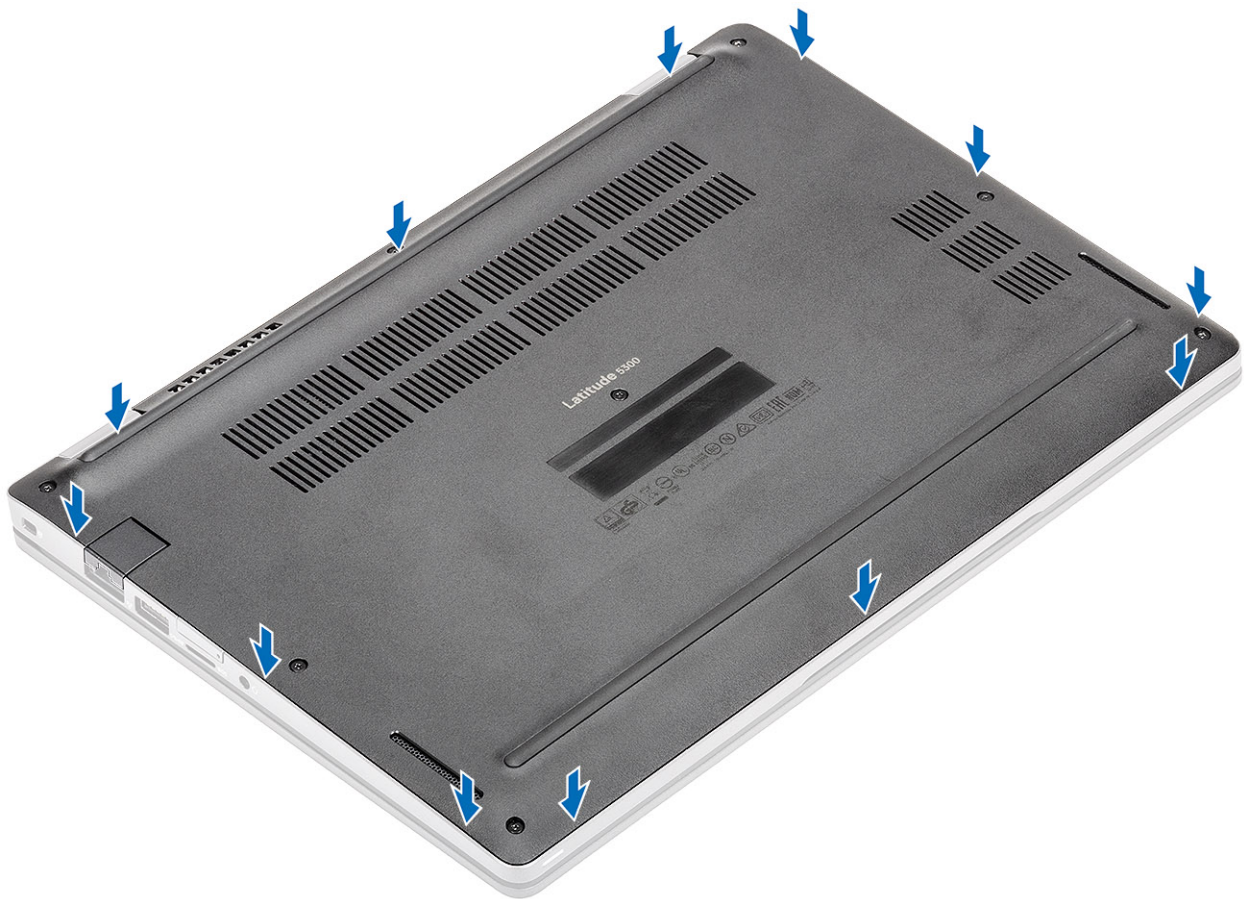

3. 8本の拘束ネジを締めて、ベースカバーをコンピューターに固定します。

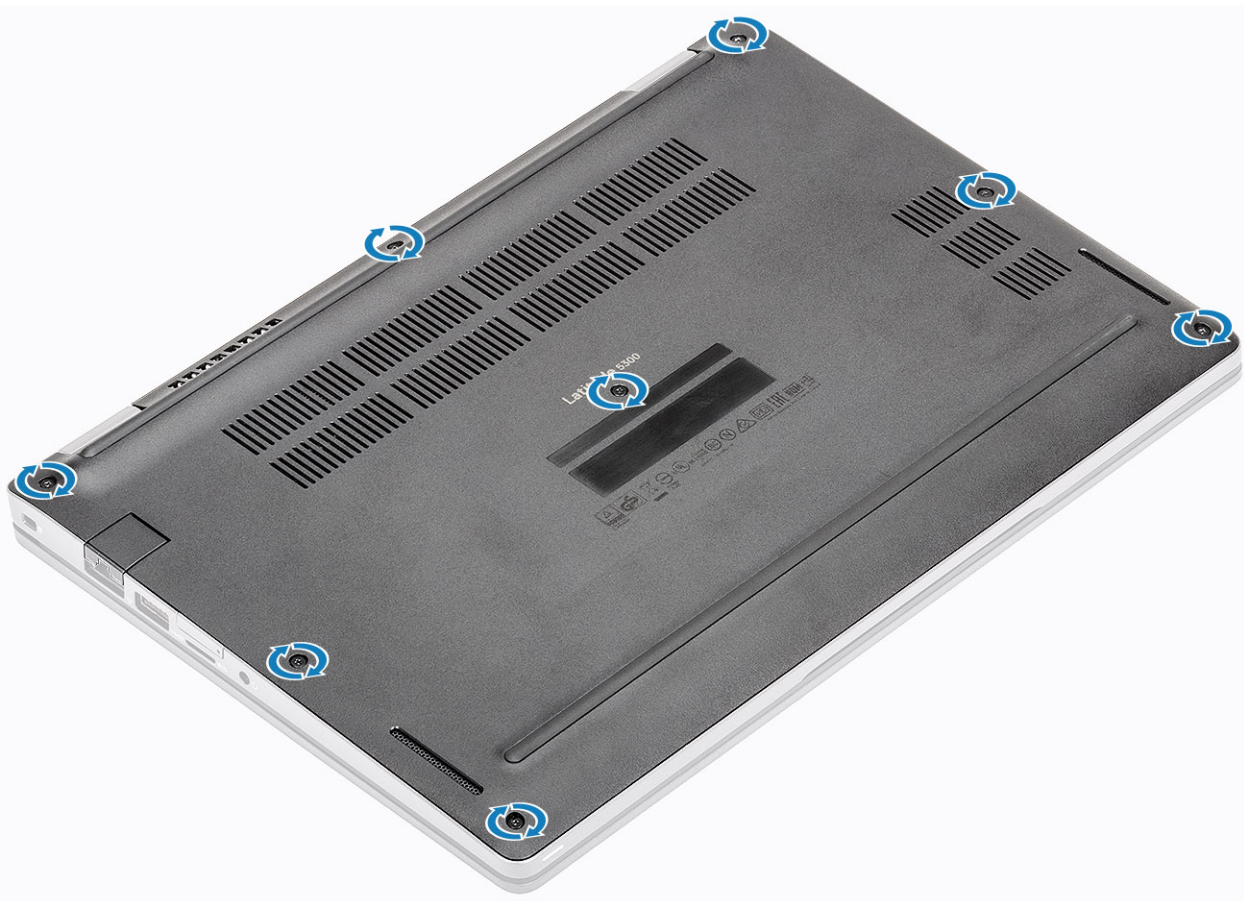

## 次の手順

1. microSD カードを取り付けます。
2. 「コンピューター内部の作業を終えた後に」の手順に従います。

# バッテリー

## リチウムイオンバッテリーに関する注意事項

### △注意:

- リチウムイオンバッテリーを取り扱う際は、十分に注意してください。
- システムから取り外す前に、できる限りバッテリーを放電してください。放電は、システムから AC アダプタを取り外してバッテリーを消耗させることで実行できます。
- バッテリーを破壊したり、落としたり、損傷させたり、バッテリーに異物を侵入させたりしないでください。
- バッテリーを高温にさらしたり、バッテリーパックまたはセルを分解したりしないでください。
- バッテリーの表面に圧力をかけないでください。
- バッテリーを曲げないでください。
- 種類にかかわらず、ツールを使用してバッテリーをこじ開けないでください。
- バッテリーやその他のシステムコンポーネントの偶発的な破裂や損傷を防ぐため、この製品のサービス作業中に、ネジを紛失したり置き忘れたりしないようにしてください。
- 膨張によってリチウムイオンバッテリーがデバイス内で詰まってしまう場合、穴を開けたり、曲げたり、押しつぶしたりすると危険なため、無理に取り出そうとしないでください。そのような場合、支援と詳しい手順についてお問い合わせください。
- 膨張によってリチウムイオンバッテリーがコンピュータ内で詰まってしまう場合、穴を開けたり、曲げたり、押しつぶしたりすると危険なため、無理に取り出そうとしないでください。そのような場合は、デルテクニカルサポートにお問い合わせください。 [www.dell.com/contactdell](http://www.dell.com/contactdell) を参照してください。
- 必ず、 [www.dell.com](http://www.dell.com) または Dell 認定パートナーおよび再販業者から正規のバッテリーを購入してください。

## バッテリーの取り外し

### 前提条件

1. 「コンピューター内部の作業を始める前に」の手順に従います。
2. microSD カードを取り外します。
3. ベースカバーを取り外します。

### 手順

1. バッテリーケーブルコネクタを固定している粘着テープをはがします [1]。
2. バッテリーケーブルをシステム基板のコネクタから外します [2]。



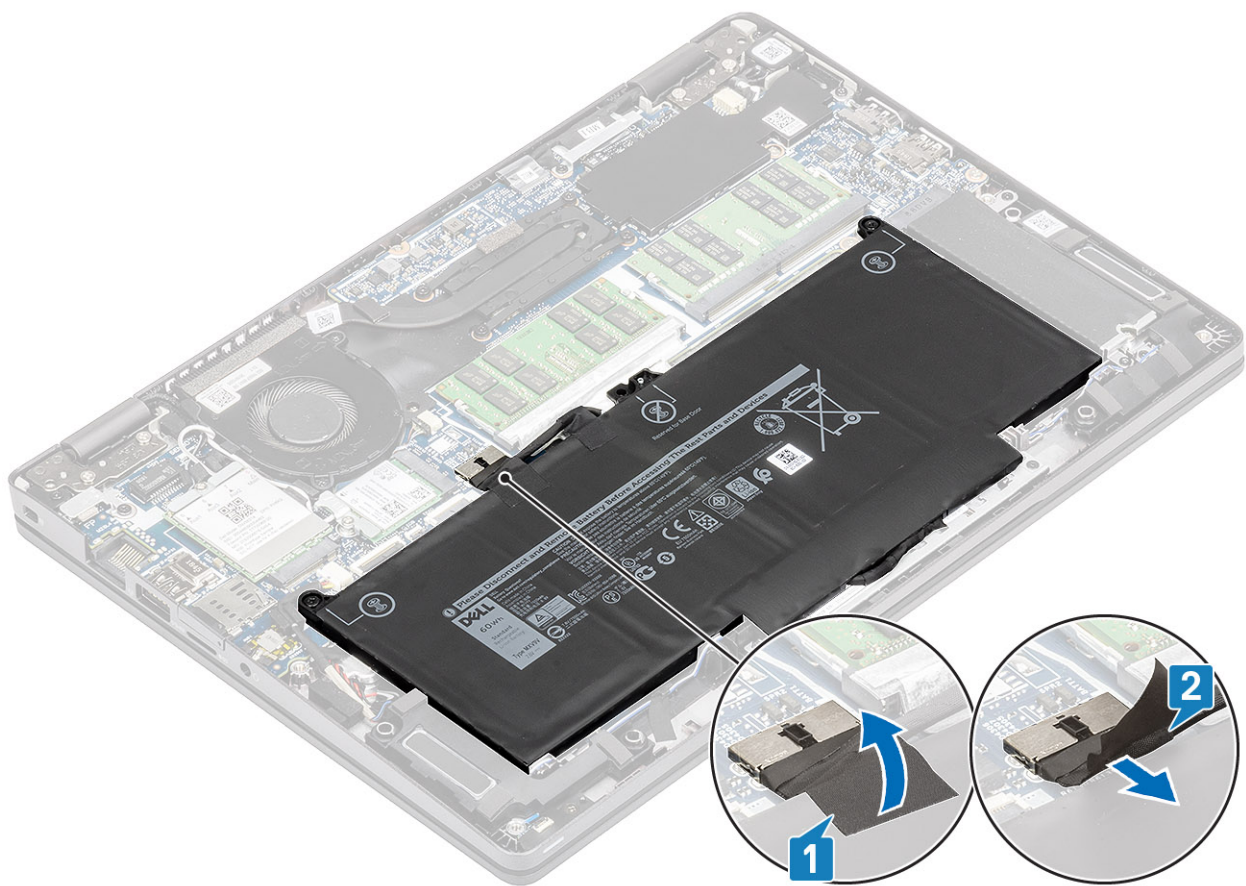

3. バッテリーをパームレストに固定している2本の拘束ネジを緩めます [1]。
4. バッテリーを内側にスライドして、バッテリーをパームレストから持ち上げます [2]。

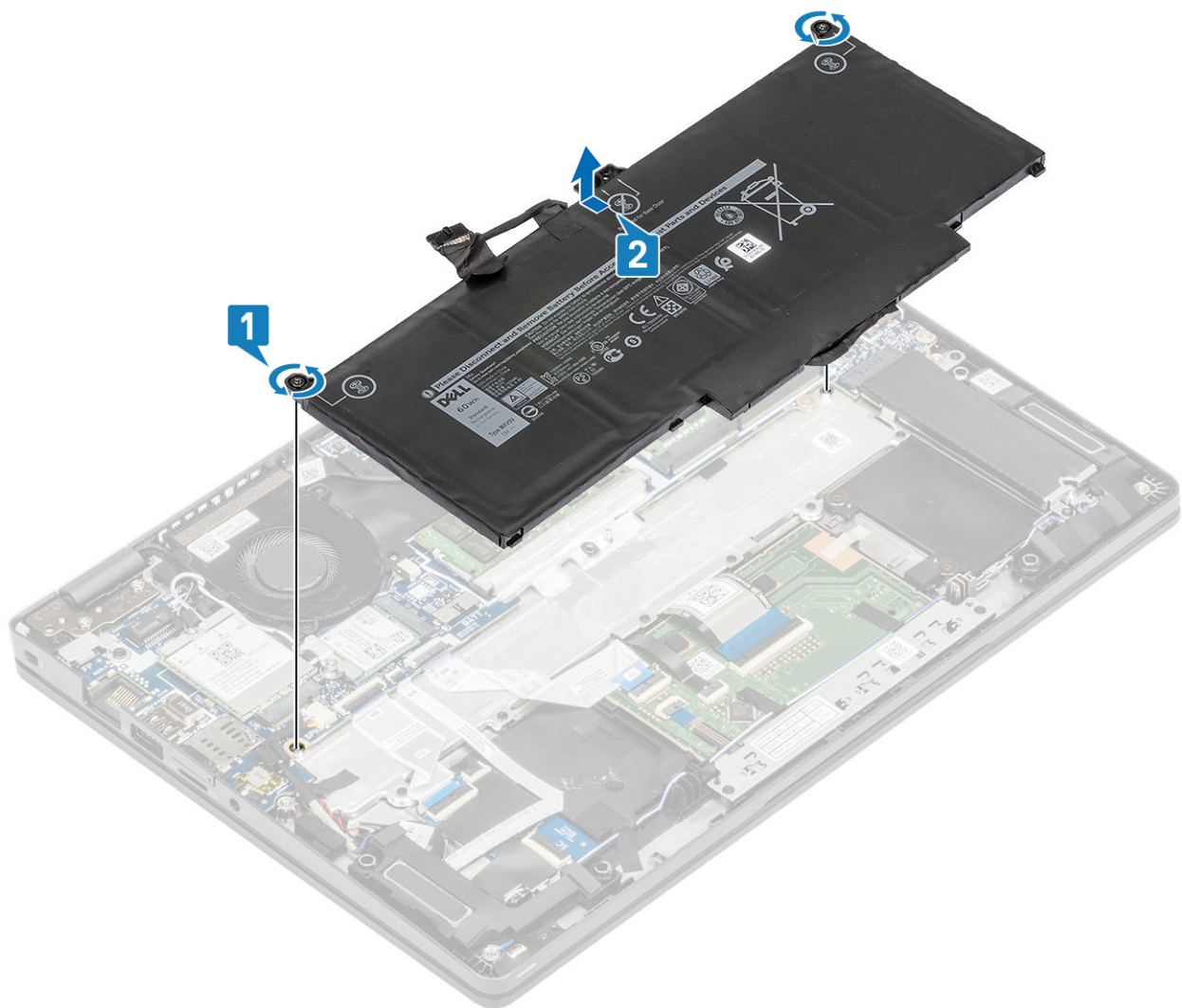

## バッテリーの取り付け

### 手順

1. バッテリーをパームレストに合わせてスライドさせます [1]。
2. バッテリーをパームレストに固定する2本の拘束ネジを締めます [2]。

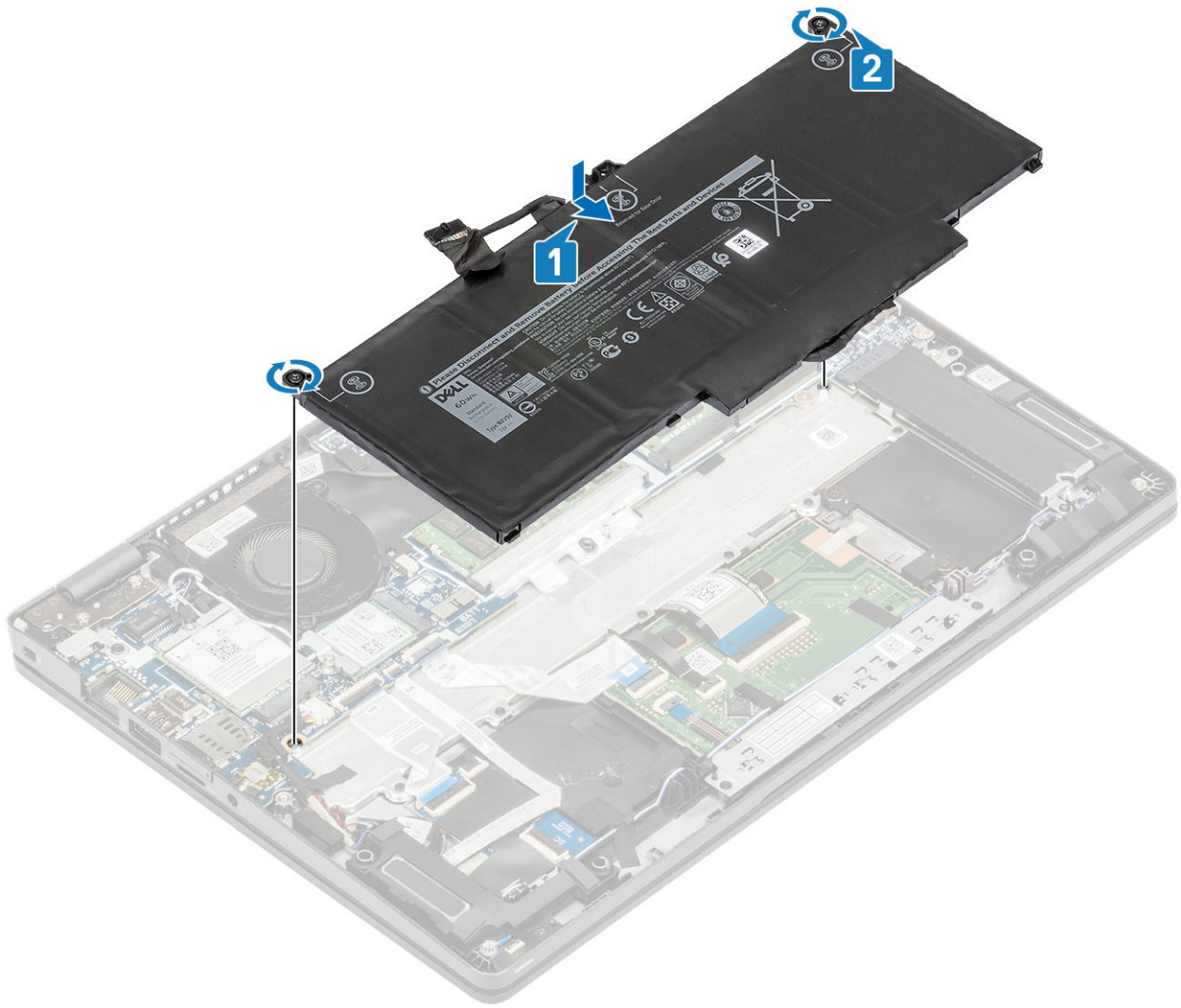

3. バッテリー ケーブルをシステム ボード上のコネクタに接続します [1]。
4. バッテリー ケーブル コネクタを固定する粘着テープを貼り付けます [2]。

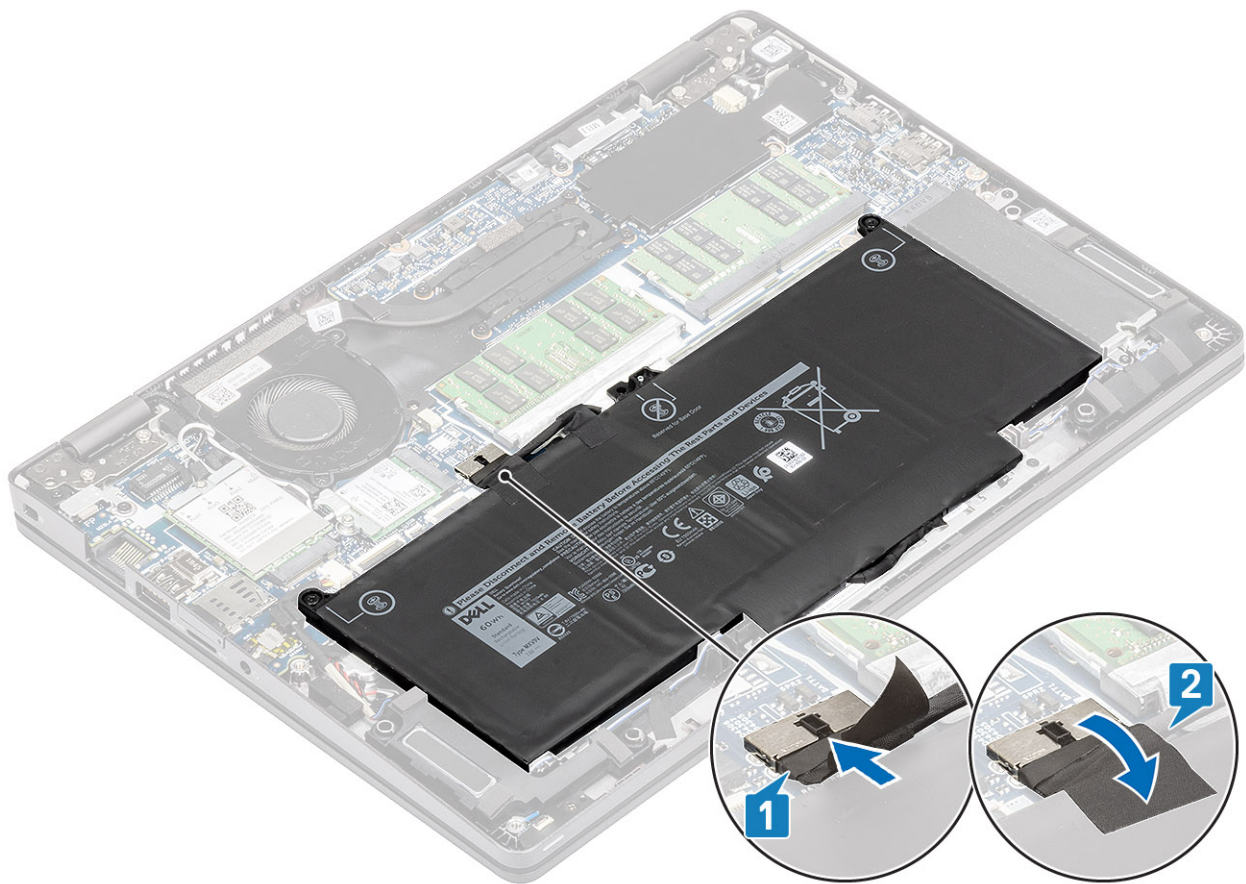

#### 次の手順

1. ベースカバーを取り付けます。
2. microSD カードを取り付けます。
3. 「PC 内部の作業を終えた後に」の手順に従います

## WWAN カード

### WWAN カードの取り外し

#### 前提条件

1. 「コンピューター内部の作業を始める前に」の手順に従います。
2. microSD カードを取り外します。
3. ベースカバーを取り外します。
4. バッテリーを取り外します。

#### 手順

1. WWAN カード ブラケットをシステム基板に固定している1本のネジ (M2x3) を外します [1]。
2. WWAN アンテナ ケーブルを固定している WWAN カード ブラケットを取り外します [2]。
3. WWAN アンテナ ケーブルを WWAN カードのコネクタから外します [3]。
4. WWAN カードをスライドさせて、システム基板のコネクタから持ち上げます [4]。



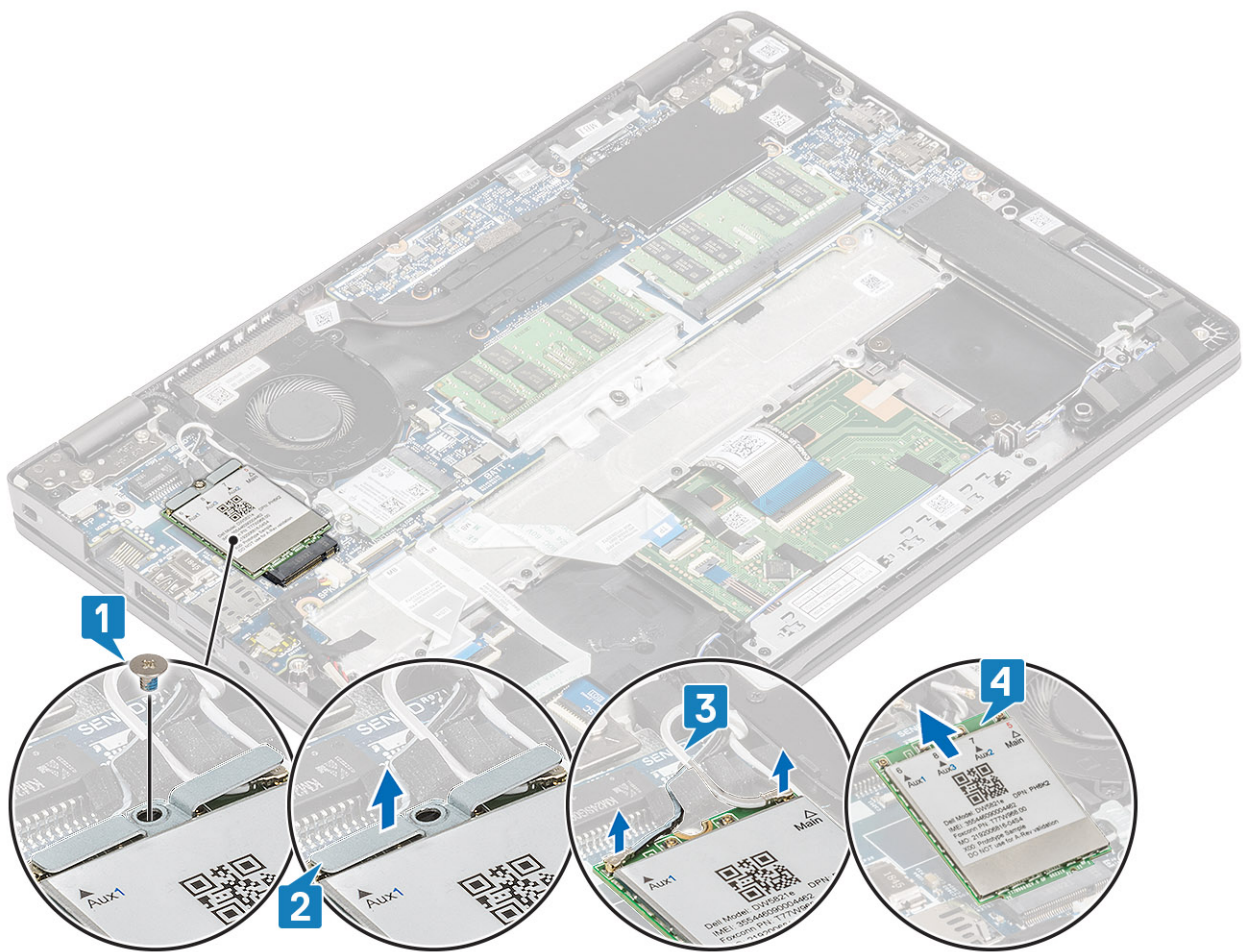

## WWAN カードの取り付け

このタスクについて

**△注意:** WWAN カードへの損傷を避けるため、カードの下にケーブルを置かないでください。

### 手順

1. WWAN カードをシステム基板のコネクタに差し込みます [1]。
2. WWAN アンテナ ケーブルを WWAN カードのコネクタに接続します [2]。
3. WWAN アンテナ ケーブルを WWAN カードに固定する WWAN カード ブラケットをセットします [3]。
4. WWAN カード ブラケットを WWAN カードに固定する 1本のネジ (M2x3) を取り付けます [4]。

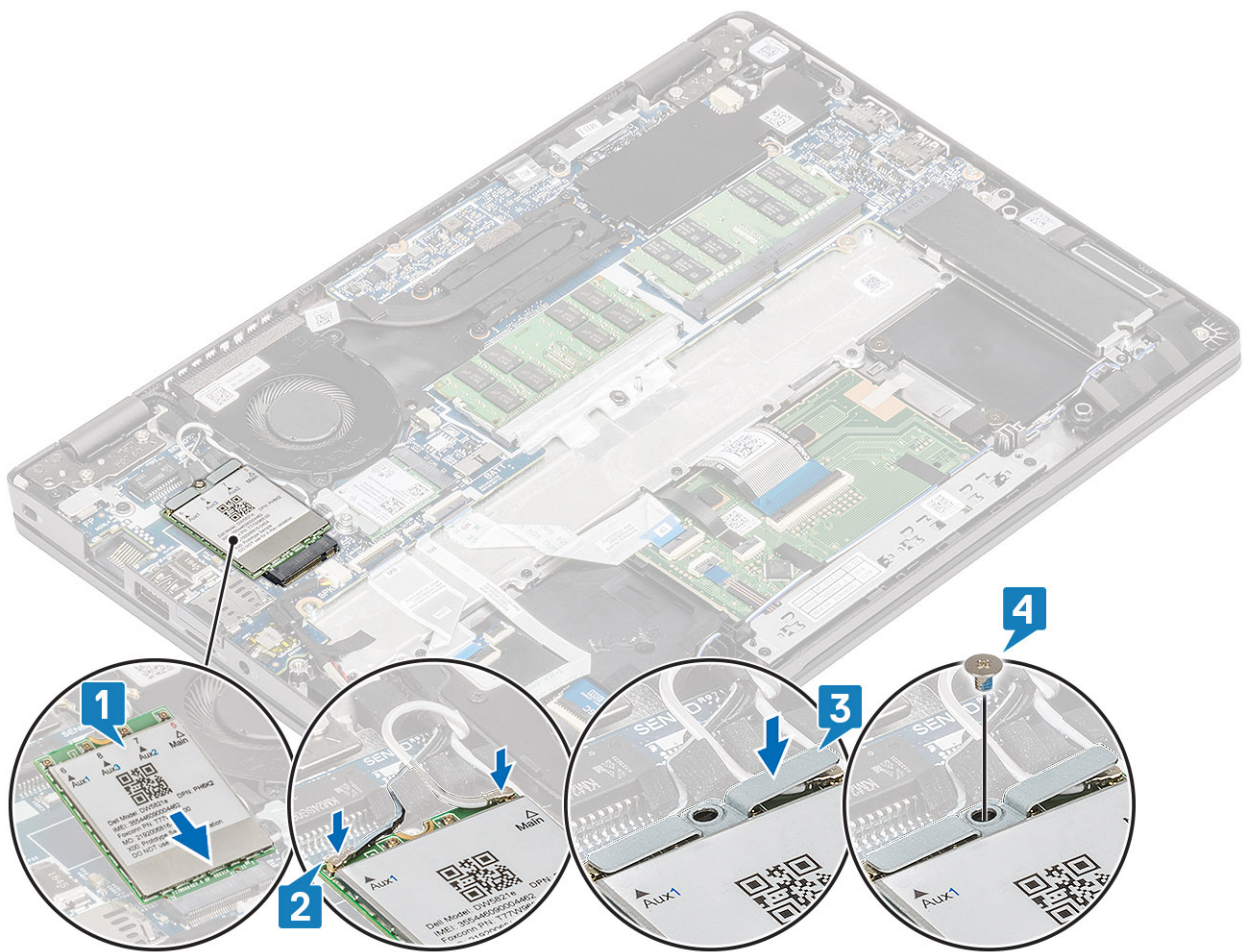

#### 次の手順

1. バッテリーを取り付けます。
2. ベースカバーを取り付けます。
3. microSD カードを取り付けます。
4. 「コンピューター内部の作業を終えた後に」の手順に従います。

## WLAN カード

### WLAN カードの取り外し

#### 前提条件

1. 「コンピューター内部の作業を始める前に」の手順に従います。
2. microSD カードを取り外します。
3. ベースカバーを取り外します。
4. バッテリーを取り外します。

#### 手順

1. WLAN カード ブラケットをシステム基板に固定している1本のネジ (M2x2) を外します [1]。
2. WLAN アンテナ ケーブルを固定している WLAN カード ブラケットを取り外します [2]。
3. WLAN アンテナ ケーブルを WLAN カードのコネクタから外します [3]。
4. WLAN カードをスライドさせて、システム基板のコネクタから持ち上げます [4]。

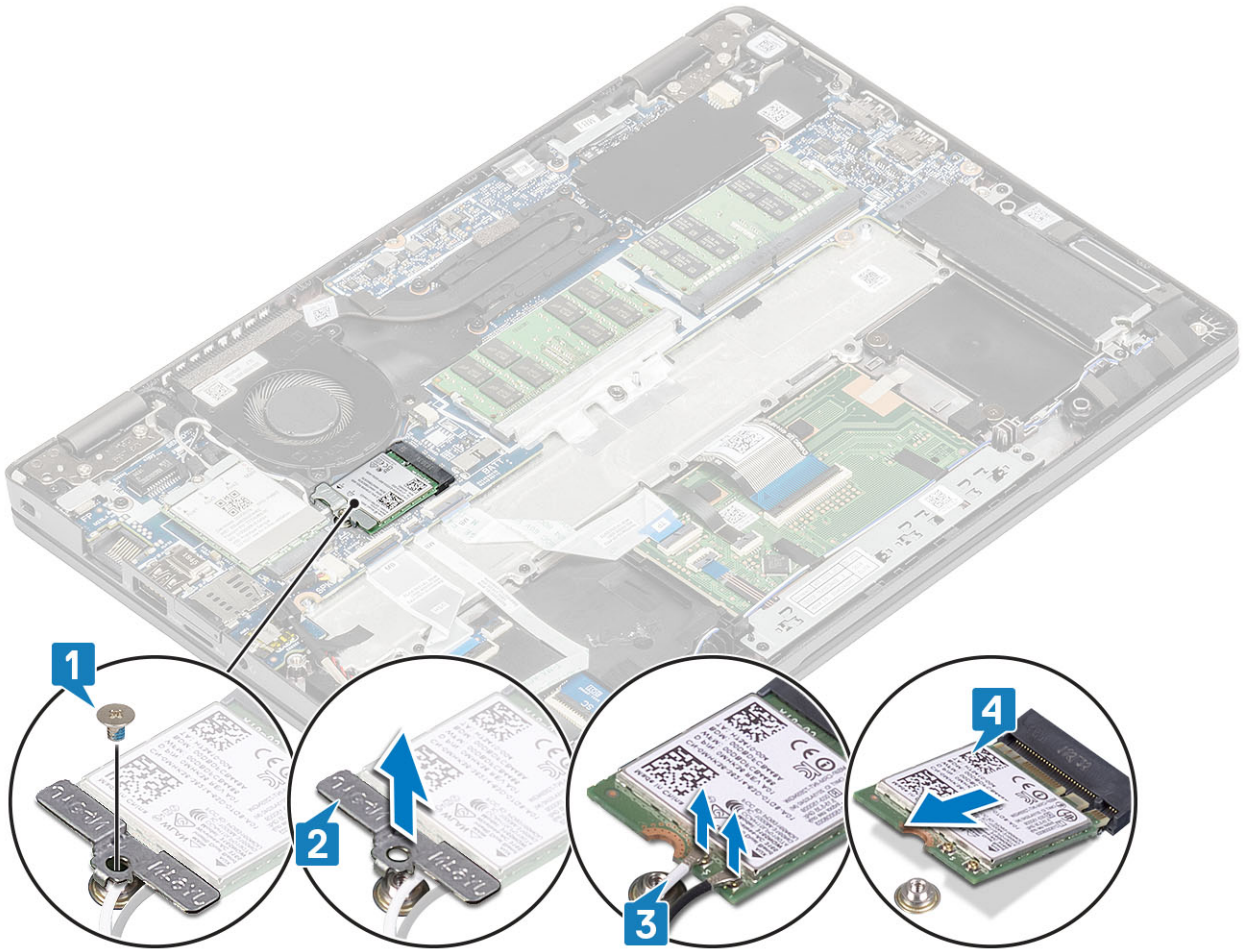

## WLAN カードの取り付け

このタスクについて

**△注意:** WLAN カードへの損傷を避けるため、カードの下にケーブルを置かないでください。

### 手順

1. WLAN カードをシステム基板のコネクタに差し込みます [1]。
2. WLAN アンテナ ケーブルを WLAN カードのコネクタに接続します [2]。
3. WLAN カード ブラケットをセットして、WLAN アンテナ ケーブルを WLAN カードに固定します [3]。
4. WLAN カード ブラケットを WLAN カードに固定する 1本のネジ (M2x3) を取り付けます [4]。



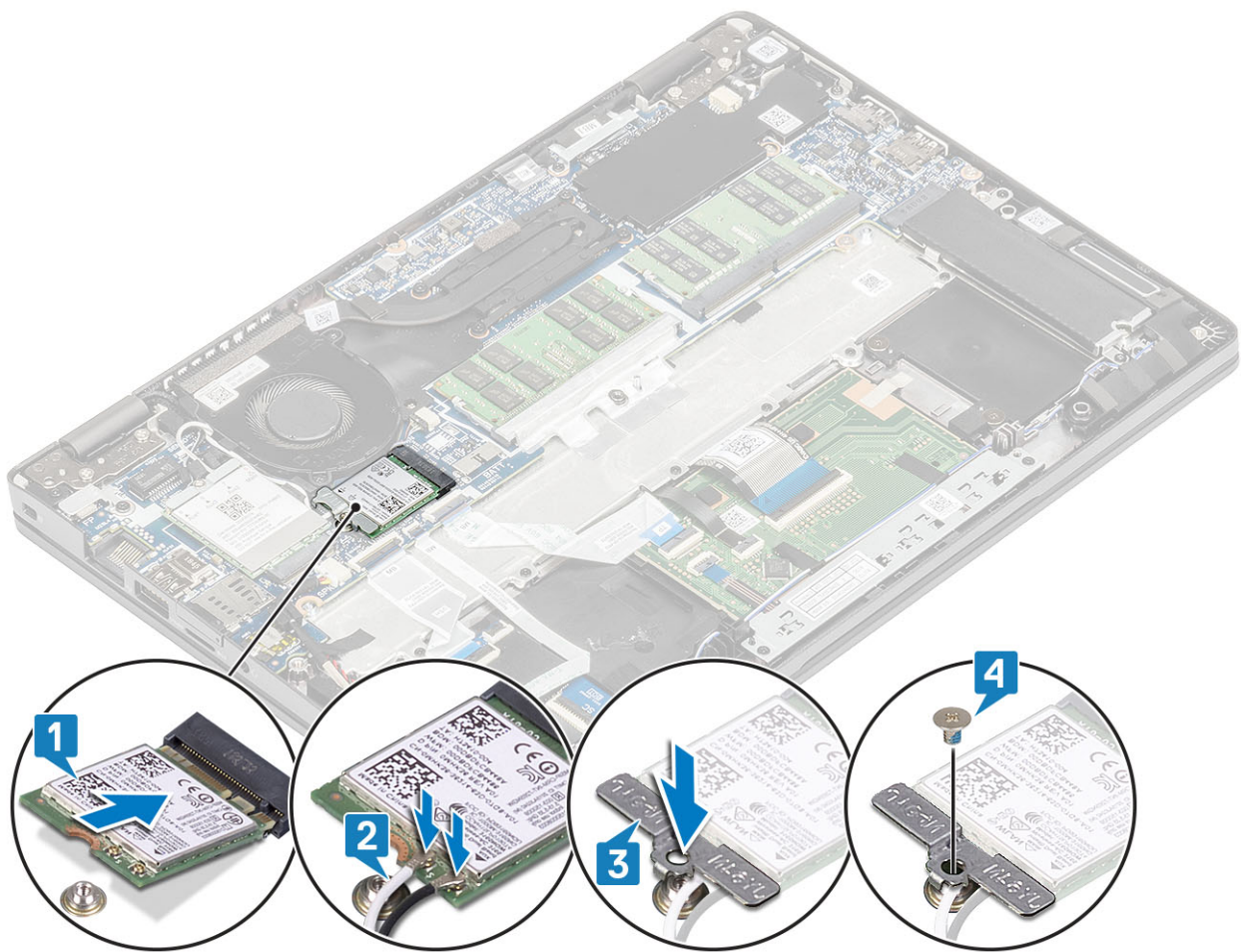

#### 次の手順

1. バッテリーを取り付けます。
2. ベースカバーを取り付けます。
3. microSD カードを取り付けます。
4. 「コンピューター内部の作業を終えた後に」の手順に従います。

## メモリモジュール

### メモリモジュールの取り外し

#### 前提条件

1. 「コンピューター内部の作業を始める前に」の手順に従います。
2. microSD カードを取り外します。
3. ベースカバーを取り外します。
4. バッテリーを取り外します。

#### 手順

1. メモリモジュールが持ち上がるまで、メモリモジュールを固定している固定クリップを引き上げます [1]。
2. メモリモジュールをメモリモジュールスロットから取り外します [2]。



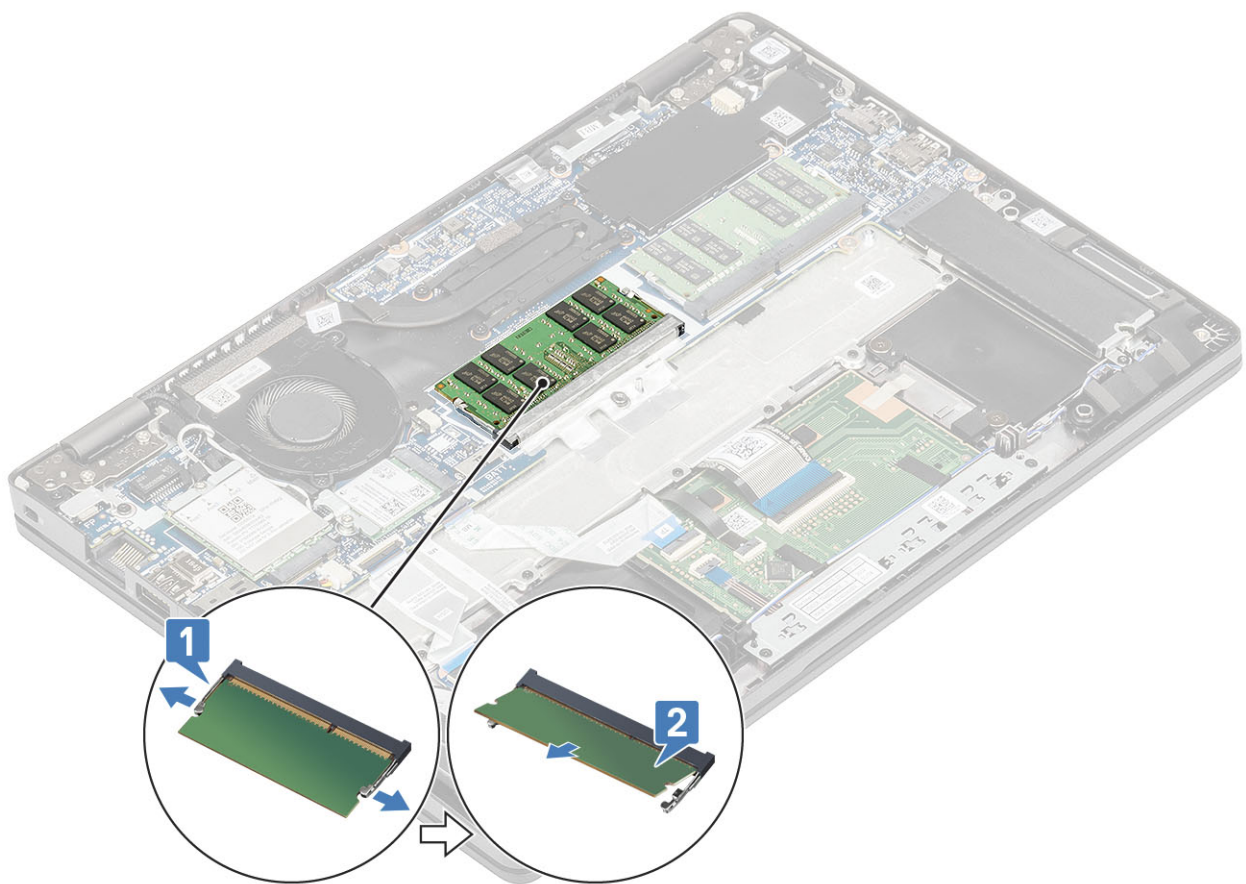

## メモリモジュールの取り付け

### 手順

1. メモリモジュールの切り込みをメモリモジュールスロットのタブに合わせます。
2. メモリモジュールを傾けてスロットにしっかりと差し込みます [1]。
3. クリップでメモリモジュールが固定されるまで、メモリモジュールを押し込みます [2]。

**i** **メモ:** カチッという感触がない場合は、メモリモジュールを取り外して、もう一度差し込んでください。

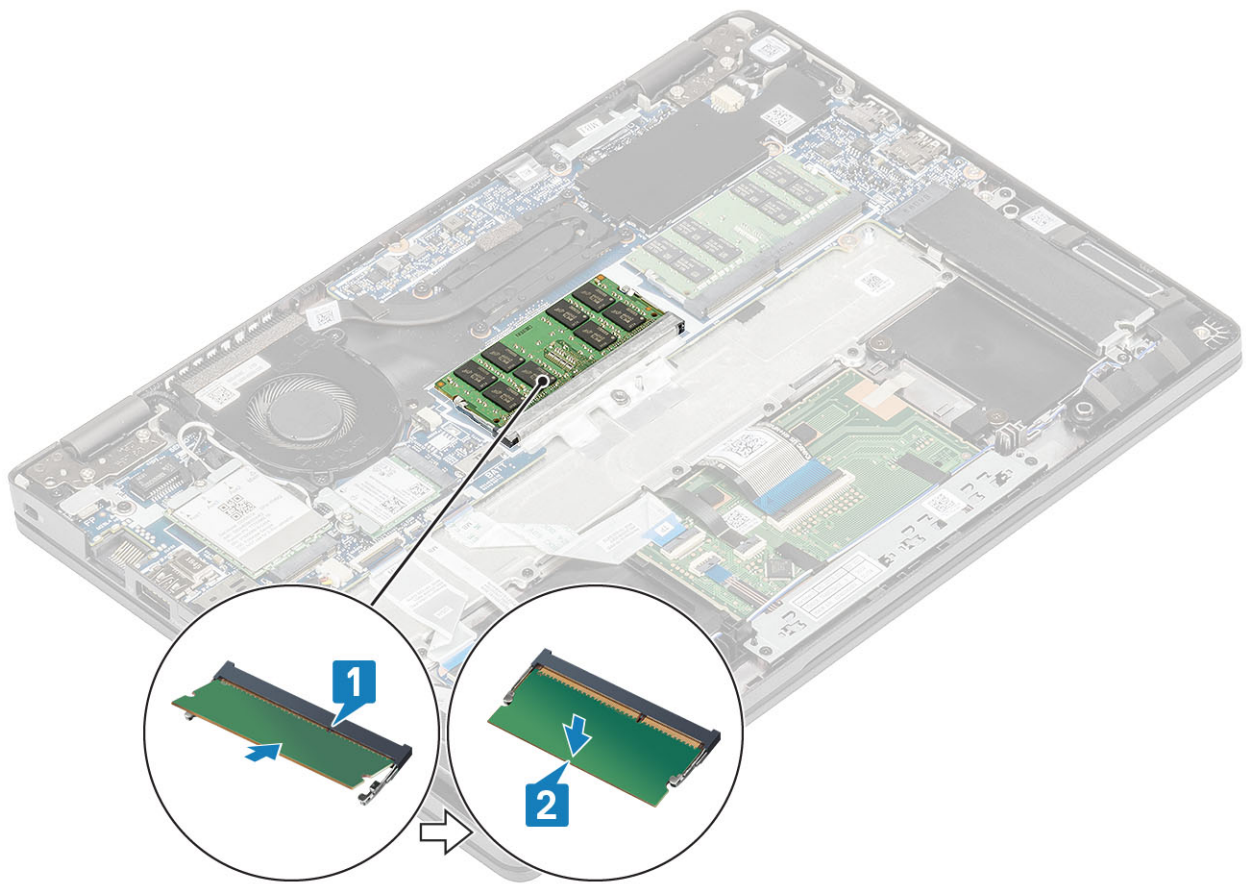

#### 次の手順

1. バッテリーを取り付けます。
2. ベースカバーを取り付けます。
3. microSD カードを取り付けます。
4. 「コンピューター内部の作業を終えた後に」の手順に従います。

## ソリッドステートドライブ

### M.2 SSD の取り外し

#### 前提条件

1. 「コンピューター内部の作業を始める前に」の手順に従います。
2. microSD カードを取り外します。
3. ベースカバーを取り外します。
4. バッテリーを取り外します。

#### 手順

1. M.2 SSD サポート ブラケットをパームレストに固定している2本のネジ (M2x3) を外します [1]。
2. SSD サポート ブラケットを少し回して、M.2 SSD スロットから取り外します [2]。

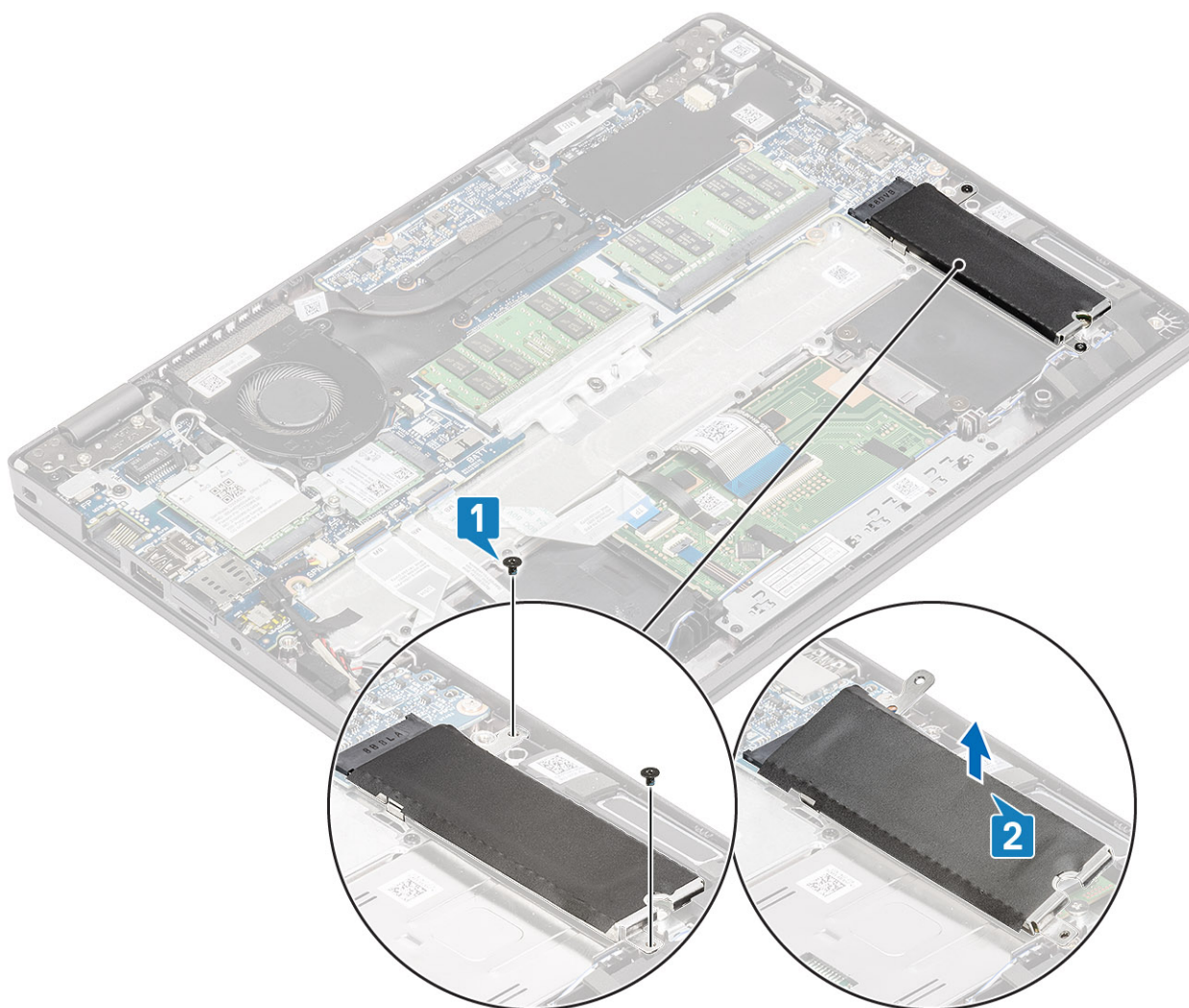

3. M.2 SSD をパームレストに固定している1本のネジ (M2x2) を取り外します [1]。
4. M.2 SSD を持ち上げて、コンピューターから取り外します [2]。



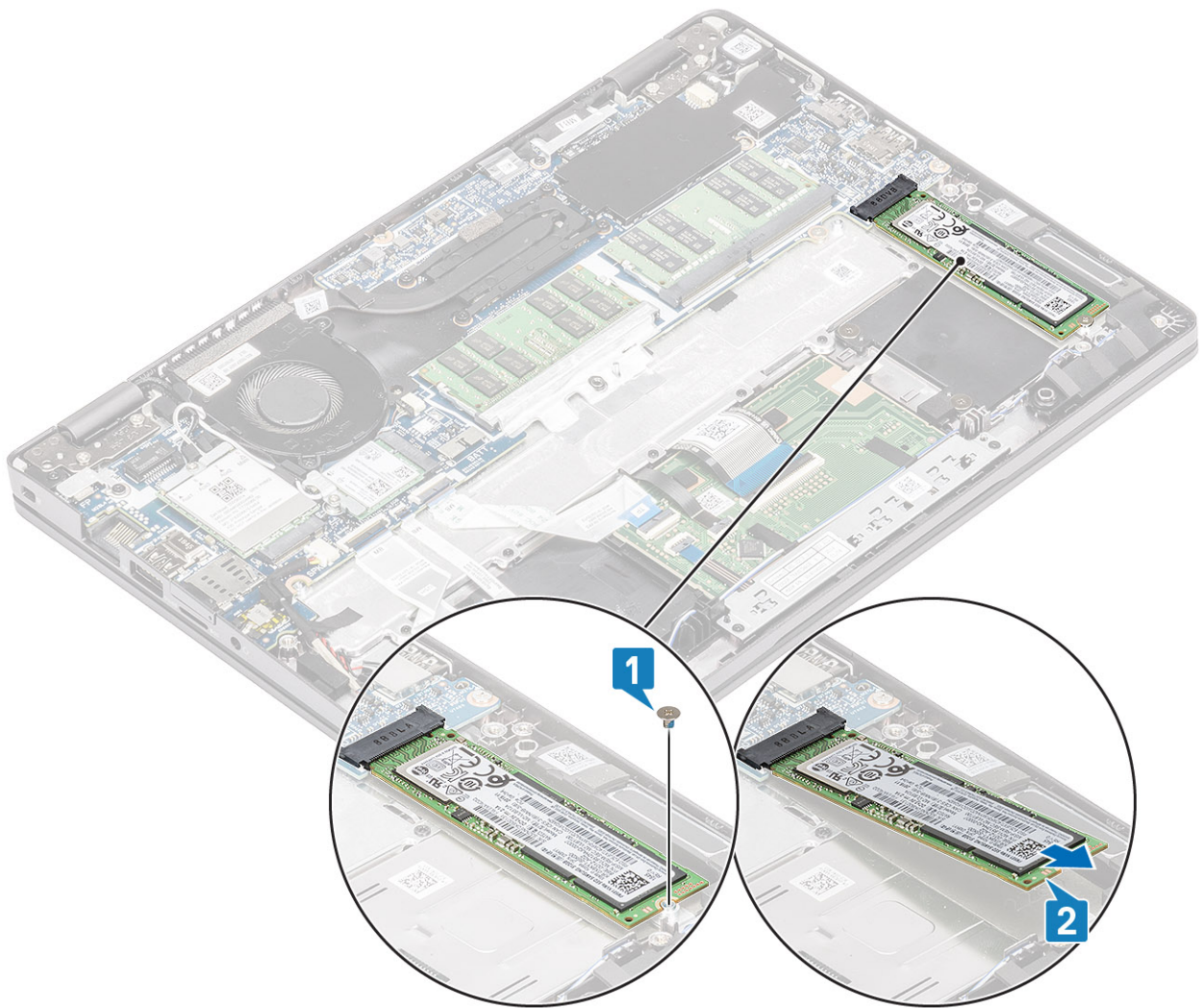

## M.2 SSD の取り付け

### 手順

1. M.2 SSD をパームレストのスロットにセットします [1]。
2. M.2 SSD をパームレストに固定する1本のネジ (M2x2) を取り付けます [2]。

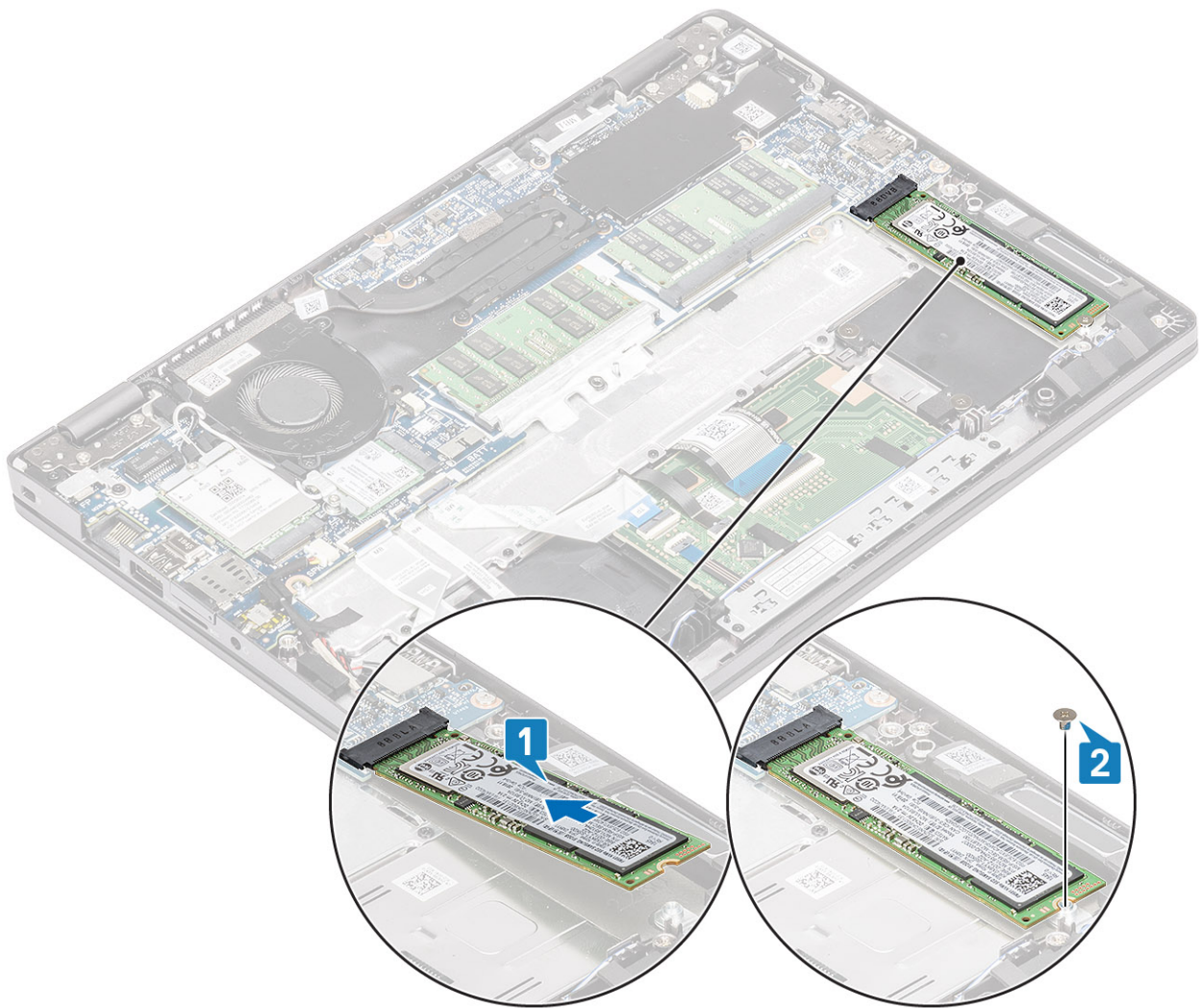

3. SSD サポート ブラケットを M.2 SSD [1] の上に合わせてセットします。
4. SSD のサポートブラケットをパームレスト [2] に固定する 2 本のネジ (M2x3) を取り付けます。



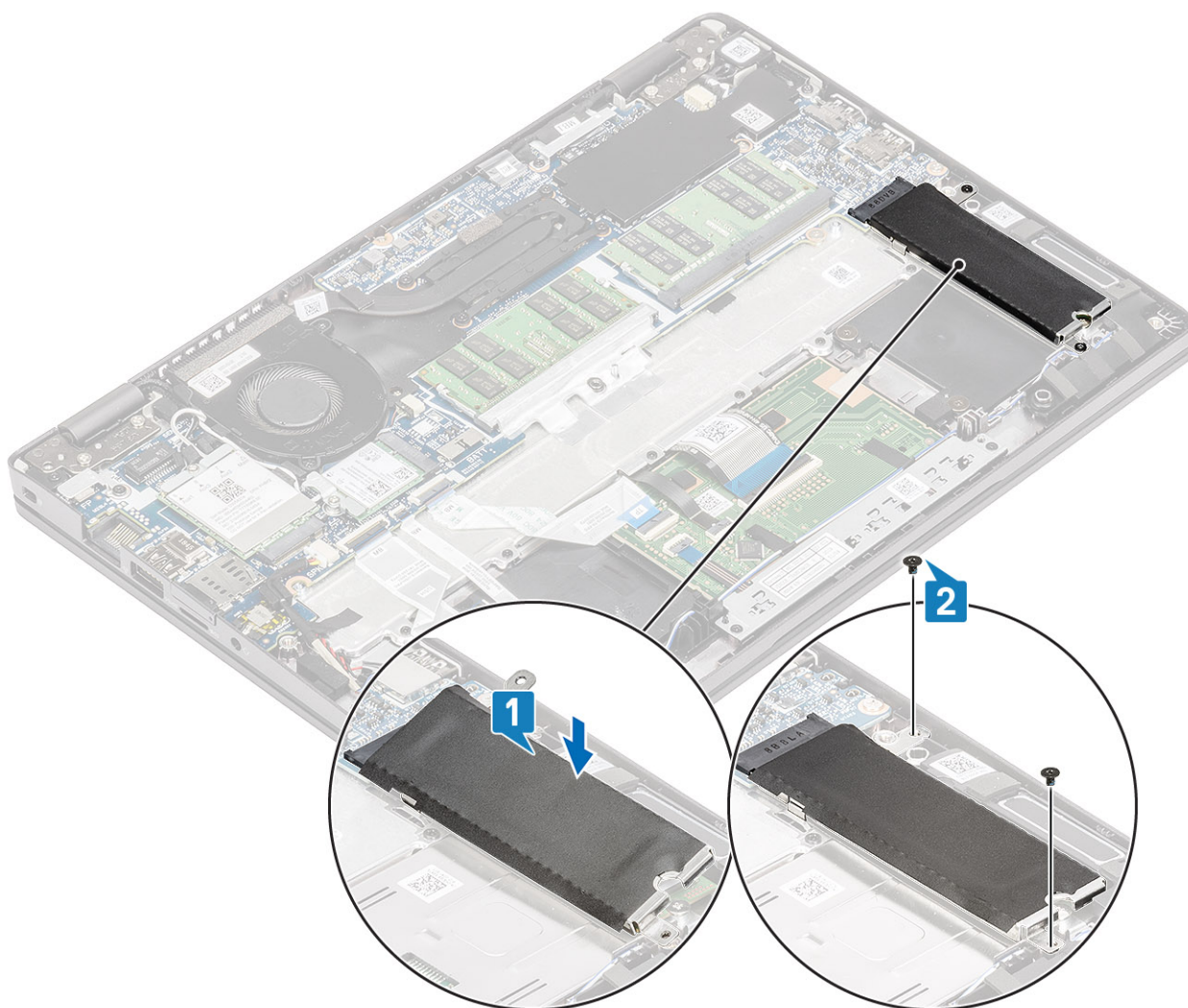

#### 次の手順

1. バッテリーを取り付けます。
2. ベースカバーを取り付けます。
3. microSD カードを取り付けます。
4. 「コンピューター内部の作業を終えた後に」の手順に従います。

## スピーカー

### スピーカーの取り外し

#### 前提条件

1. 「コンピューター内部の作業を始める前に」の手順に従います。
2. microSD カードを取り外します。
3. ベースカバーを取り外します。
4. バッテリーを取り外します。

#### 手順

1. スピーカーケーブルをシステム基板のコネクタから外します [1]。
2. スピーカーケーブルをパームレストに固定している粘着テープをはがします [2]。

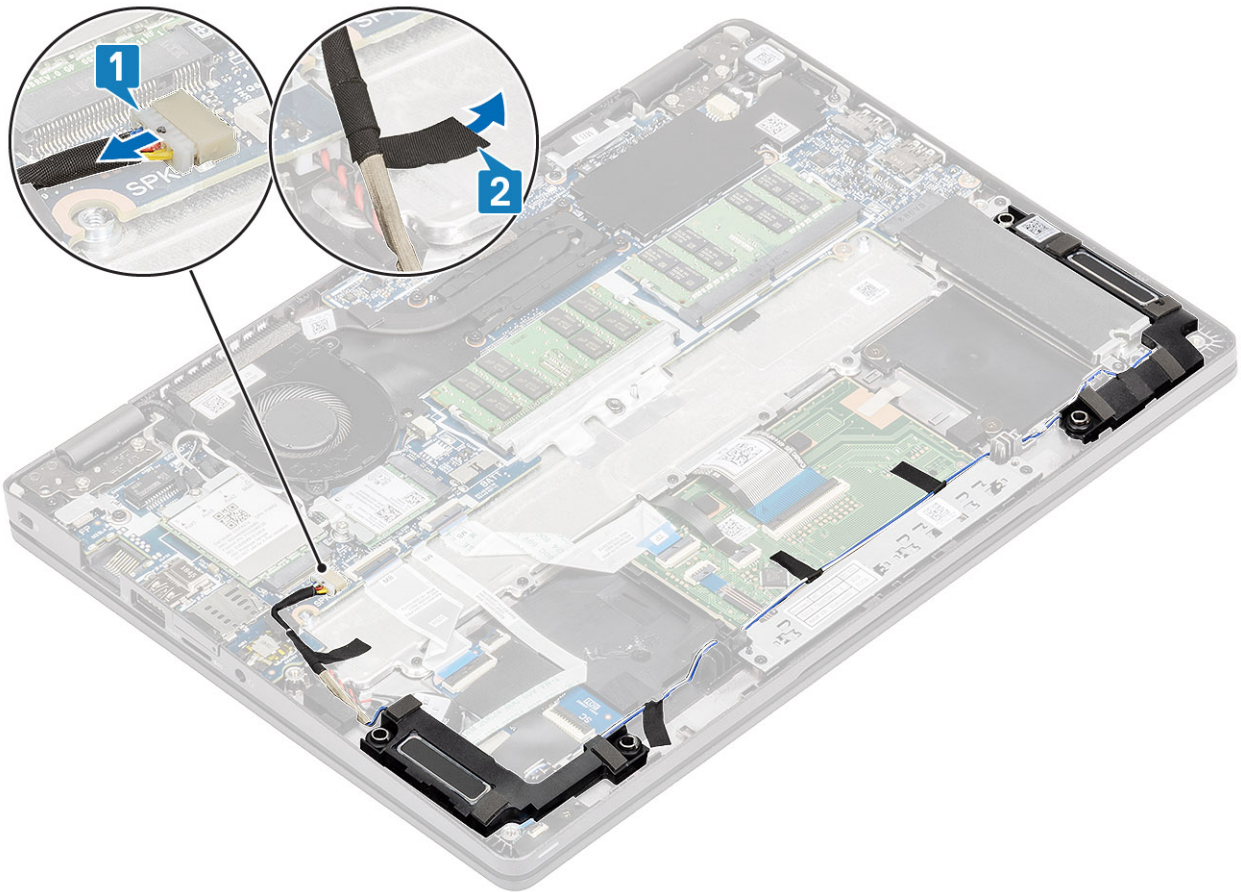

3. タッチパッド ケーブルをドーターボードのコンネクタから外します。
4. 粘着テープをはがし、スピーカーの配線を外します。



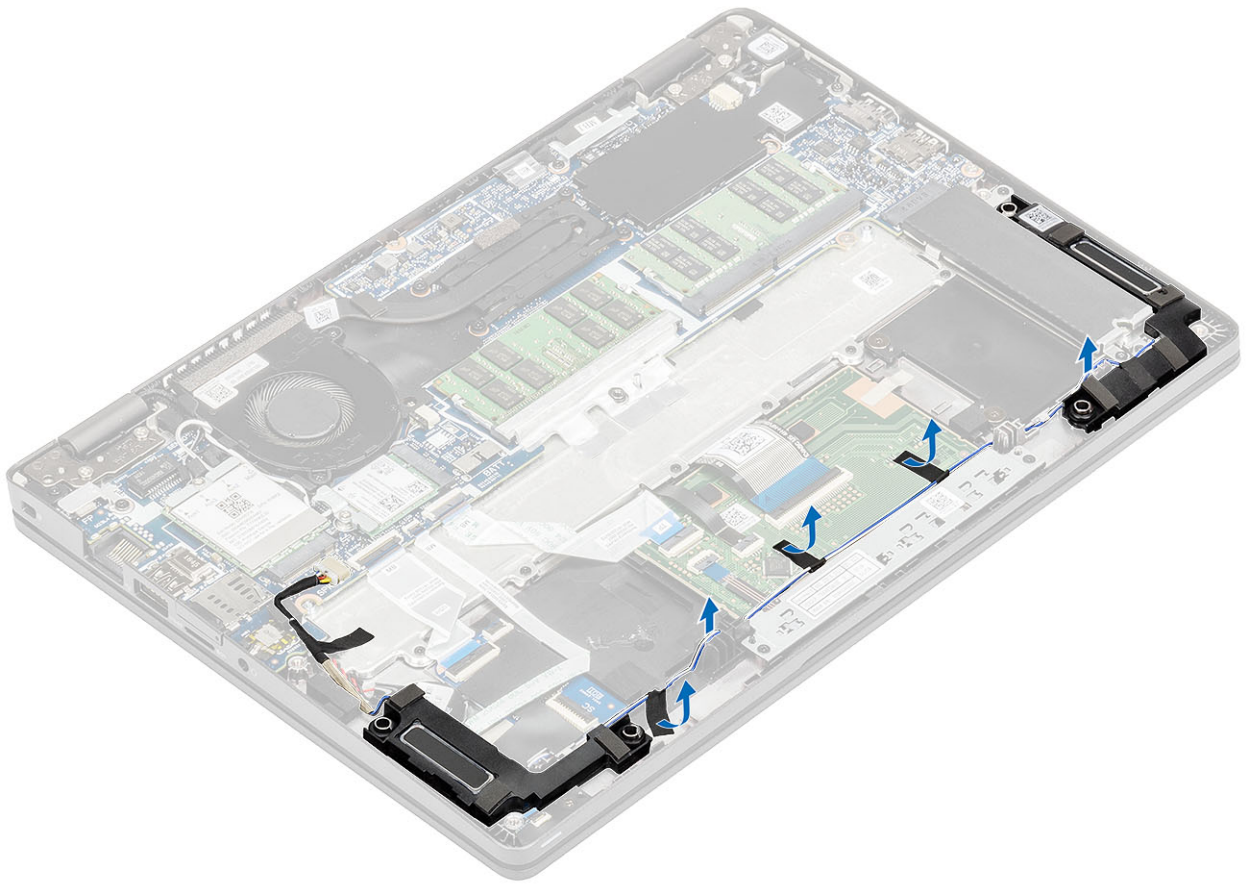

5. スピーカーを持ち上げて、パームレストから取り外します。

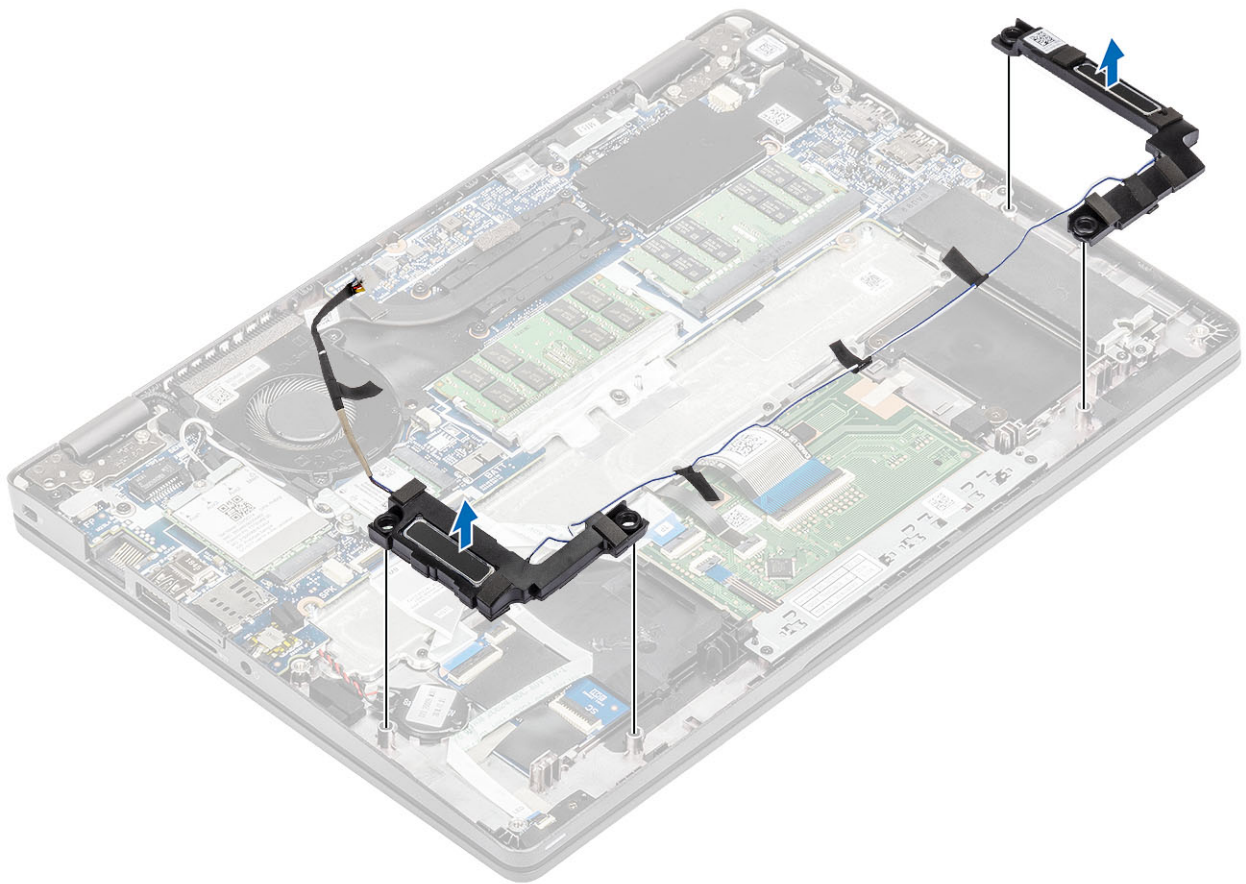

## スピーカーの取り付け

### 手順

1. 位置合わせポストとゴム製グロメットを使用して、スピーカーをパームレストのスロットにセットします。

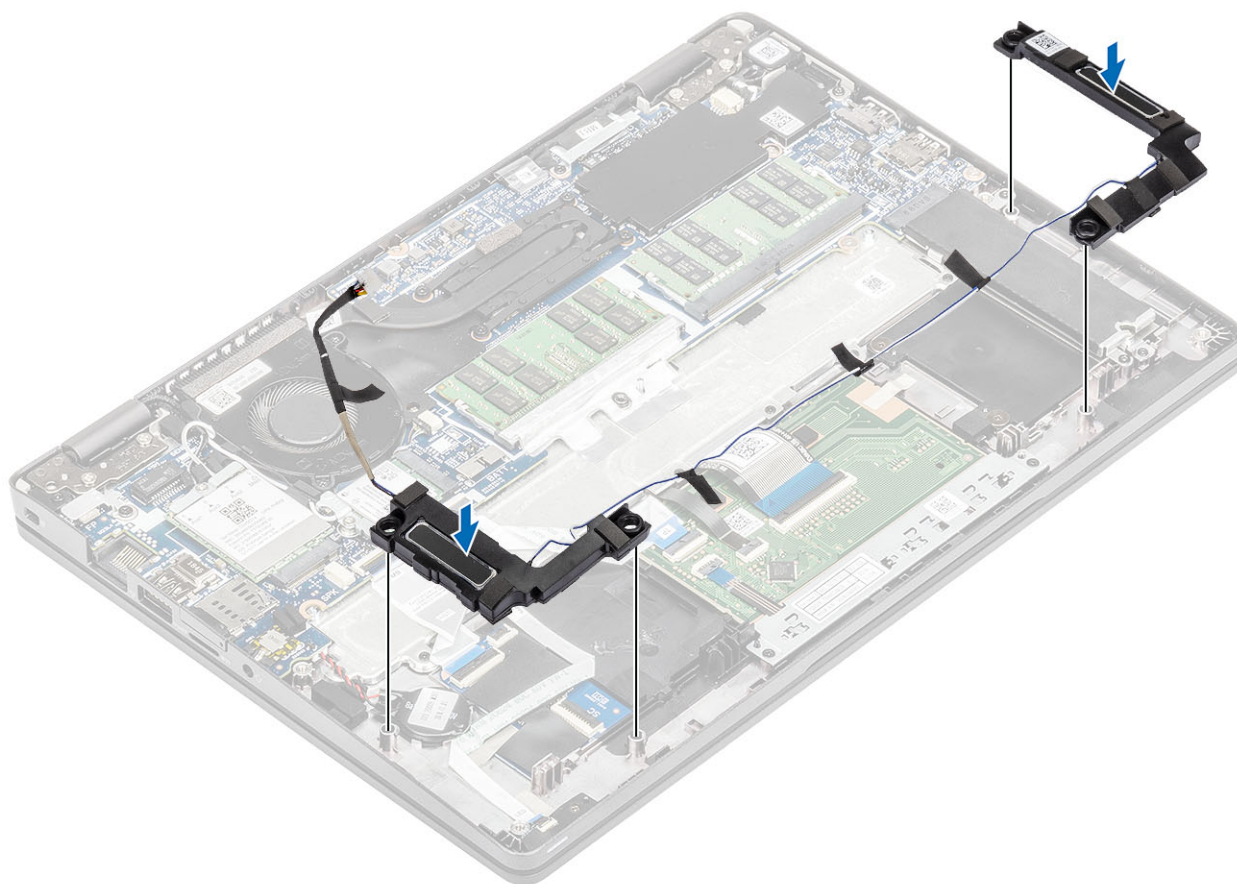

2. スピーカーケーブルを配線ガイドに沿って配線します。

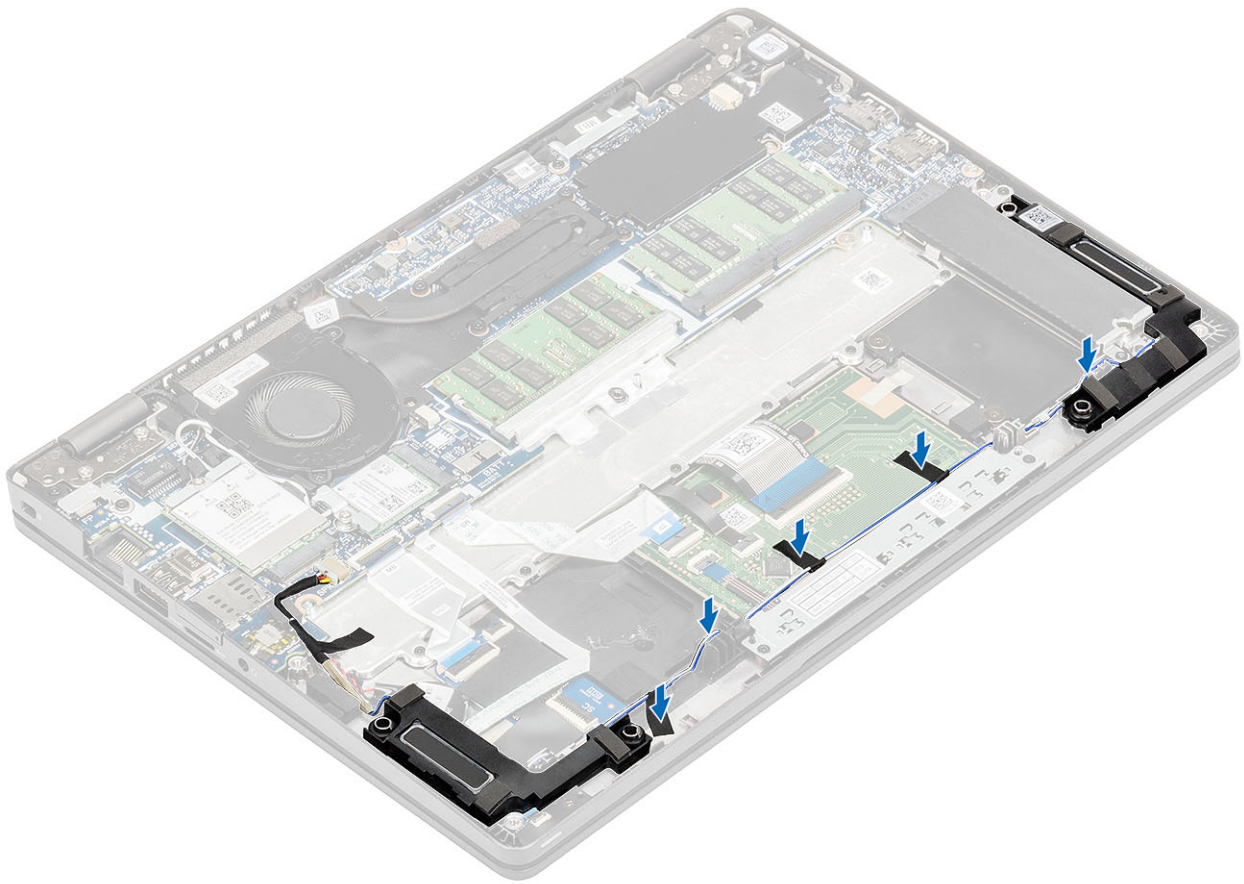

3. 粘着テープを貼り付けてスピーカーケーブルをパームレストに固定します [1]。
4. スピーカーケーブルをシステム基板のコネクタに接続します [2]。



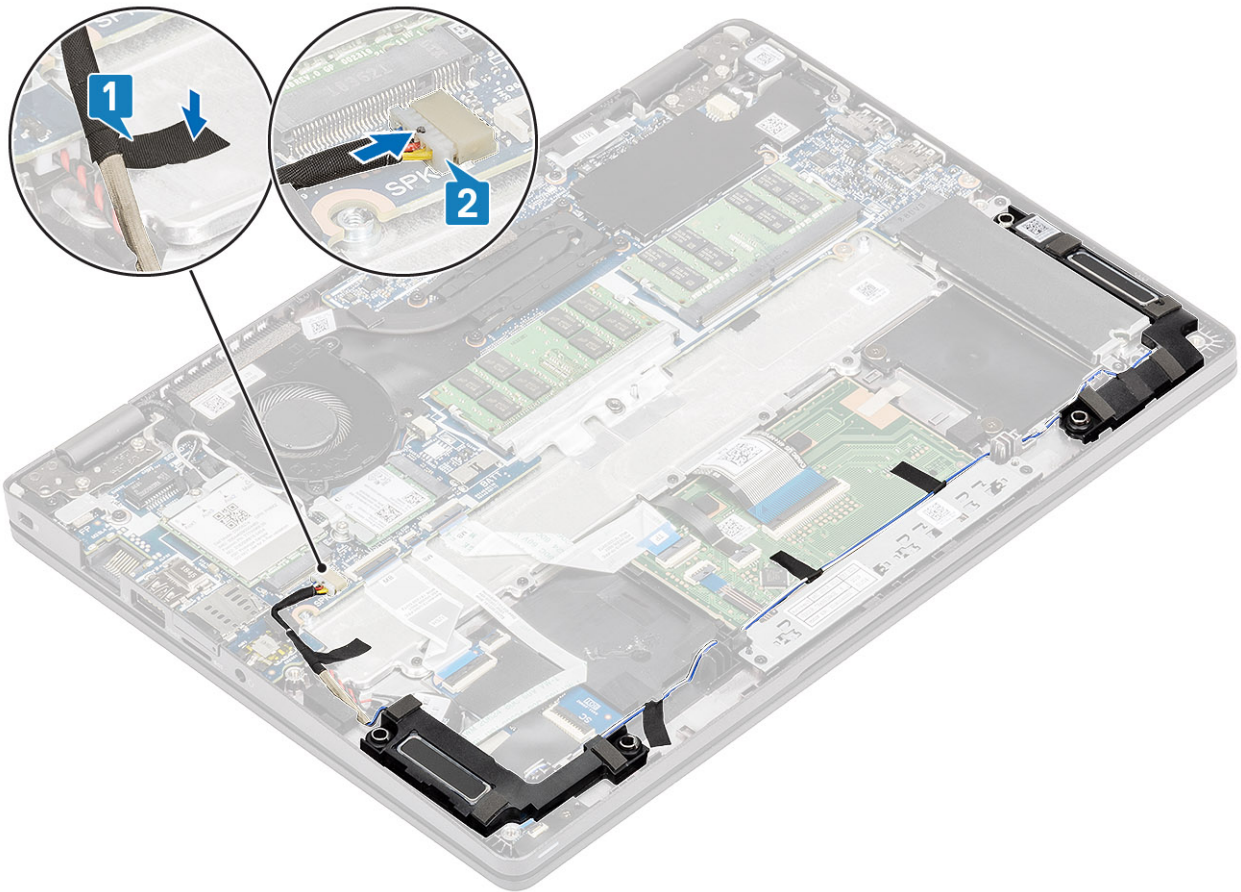

#### 次の手順

1. バッテリーを取り付けます。
2. ベースカバーを取り付けます。
3. microSD カードを取り付けます。
4. 「コンピューター内部の作業を終えた後に」の手順に従います。

## システムファン

### システムファンの取り外し

#### 前提条件

1. 「コンピューター内部の作業を始める前に」の手順に従います。
2. microSD カードを取り外します。
3. ベースカバーを取り外します。
4. バッテリーを取り外します。

#### 手順

1. システム基板上的のコネクタからシステム ファン ケーブルを外します。

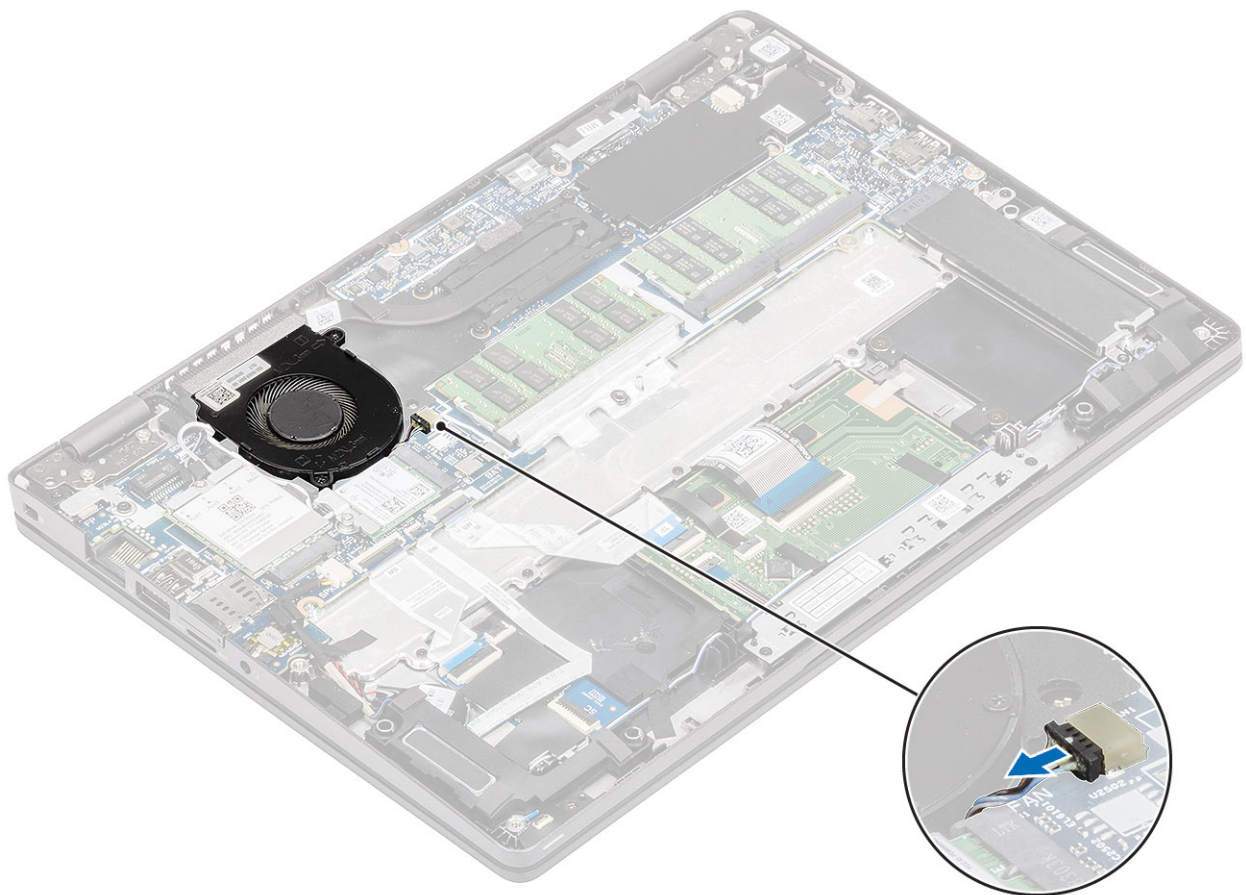

2. システム ファンをパームレストに固定している2本のネジ (M2x5) を外します [1]。
3. システム ファンを持ち上げて、コンピューターから取り外します [2]。

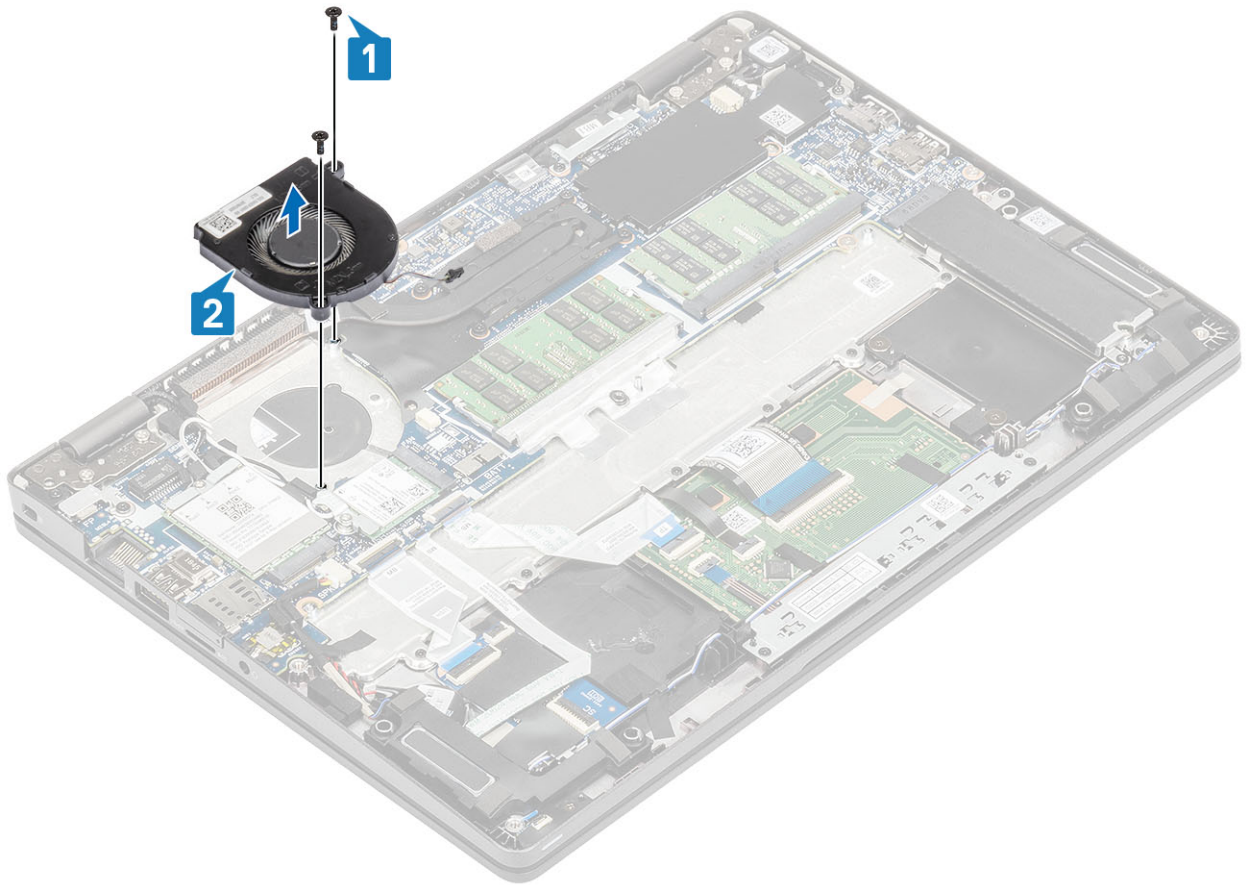

## システムファンの取り付け

### 手順

1. システムファンのネジ穴をパームレストのネジ穴の位置に合わせます [1]。
2. システムファンをパームレストに固定する2本のネジ (M2x5) を取り付けます [2]。



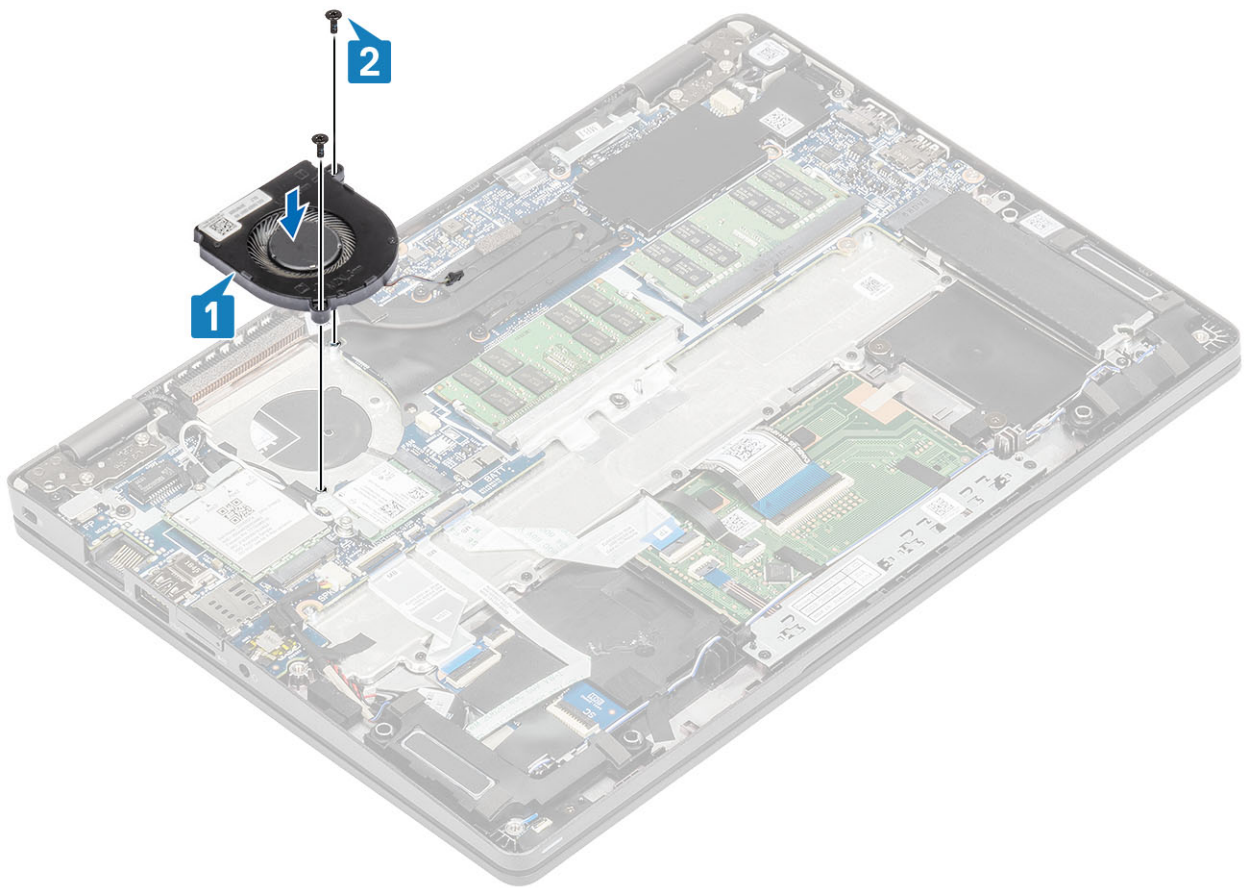

3. システムファンケーブルをシステム基板のコンネクタに接続します。

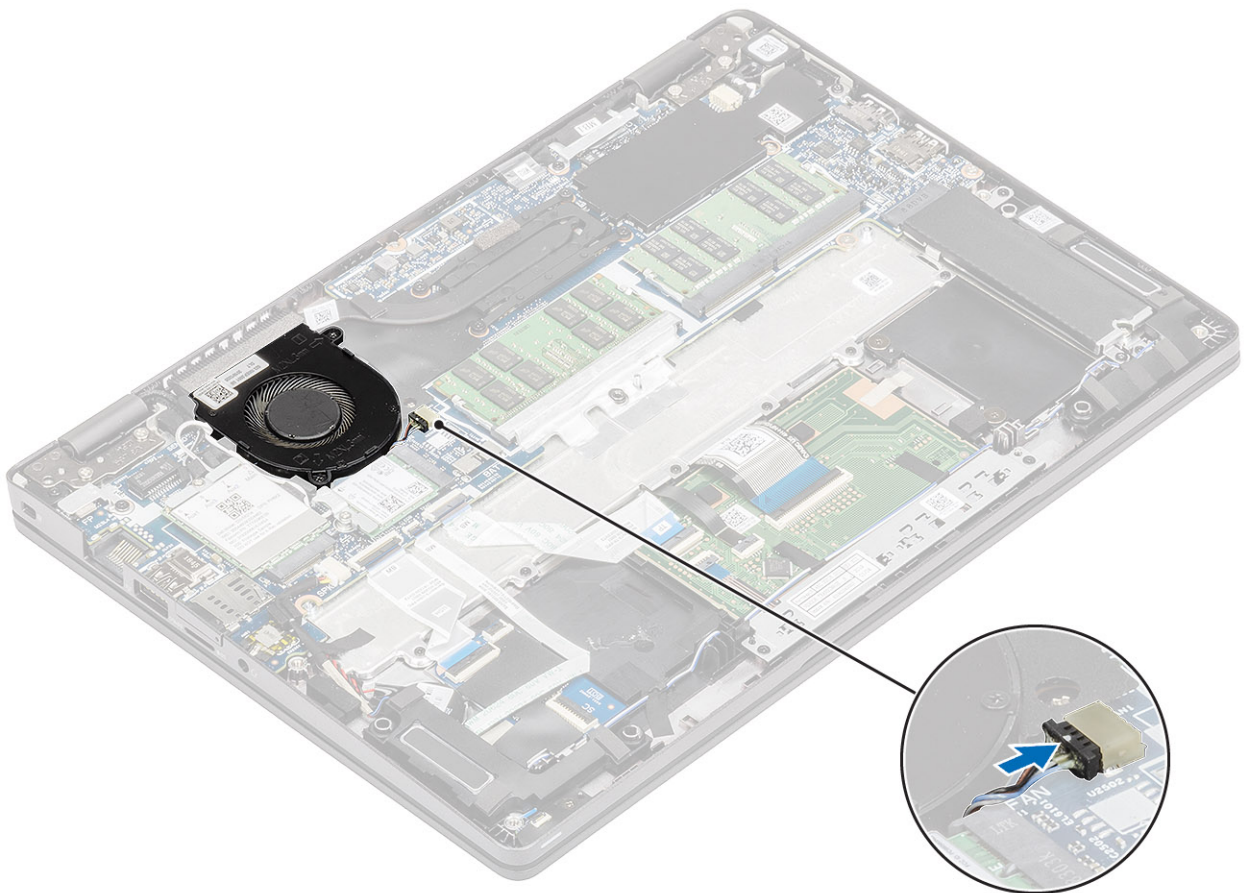



## 次の手順

1. バッテリーを取り付けます。
2. ベースカバーを取り付けます。
3. microSD カードを取り付けます。
4. 「コンピューター内部の作業を終えた後に」の手順に従います。

# ヒートシンク

## ヒートシンク (UMA) の取り外し

### 前提条件

1. 「コンピューター内部の作業を始める前に」の手順に従います。
2. microSD カードを取り外します。
3. ベースカバーを取り外します。
4. バッテリーを取り外します。

### 手順

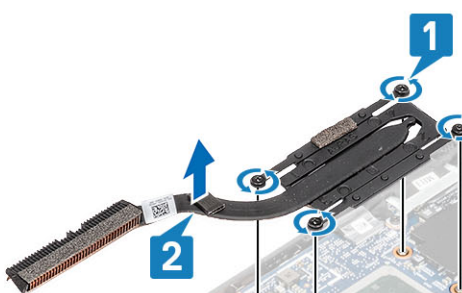
1. ヒートシンクをシステム基板に固定している4本の拘束を緩めます [1]。  
 **①** **メモ:** ヒートシンク上に示されている番号順 [1、2、3、4] にネジを緩めます。
2. ヒートシンクを持ち上げてシステム基板から取り外します [2]。

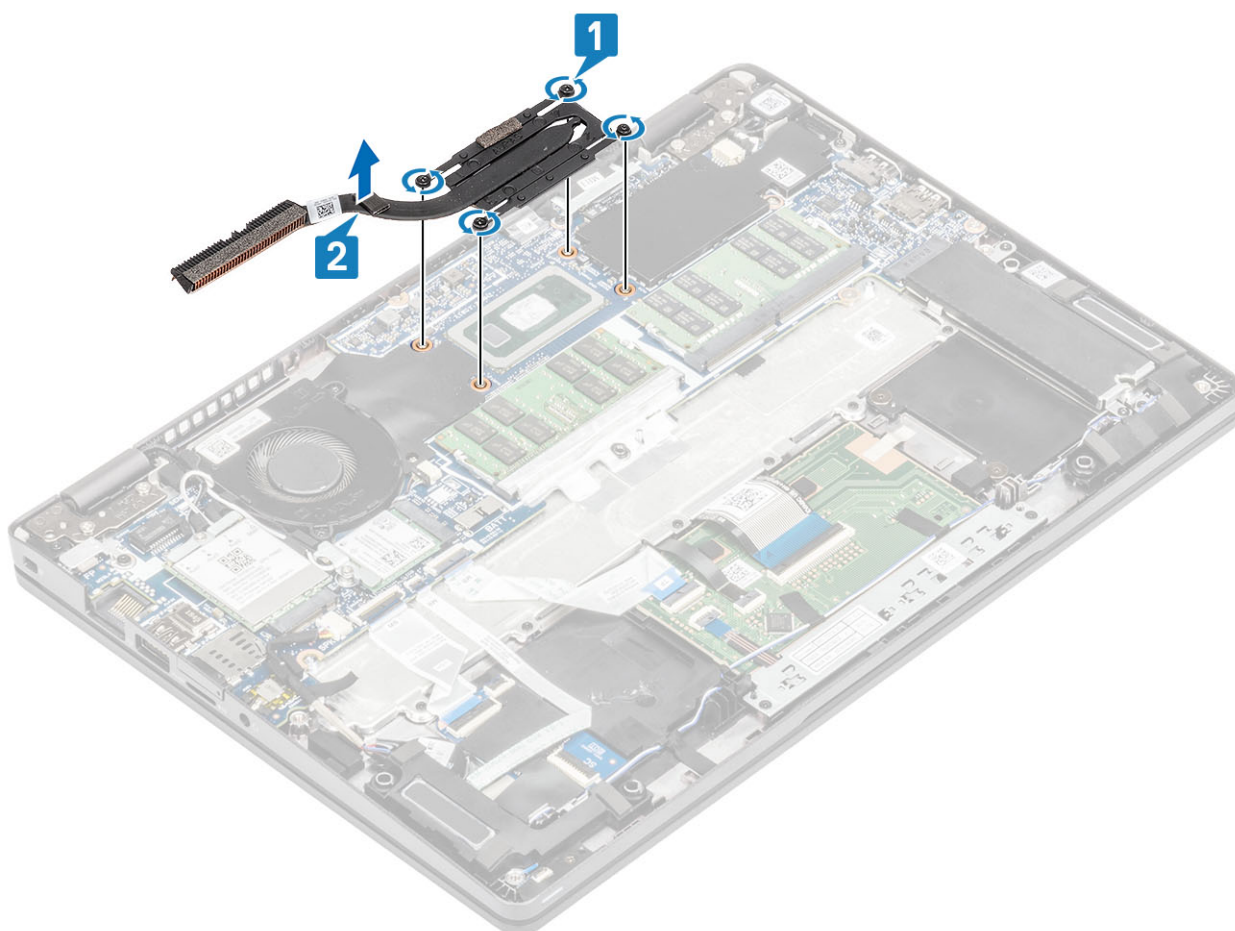

# ヒートシンク (UMA) の取り付け

## 手順

1. ヒートシンクをシステム基板にセットし、ヒートシンクのネジ穴をシステム基板のネジ穴に合わせます [1]。
2. ヒートシンク上に表示されているシーケンシャルな順序で、ヒートシンクをシステム基板に固定する4本の拘束を締めます [2]。

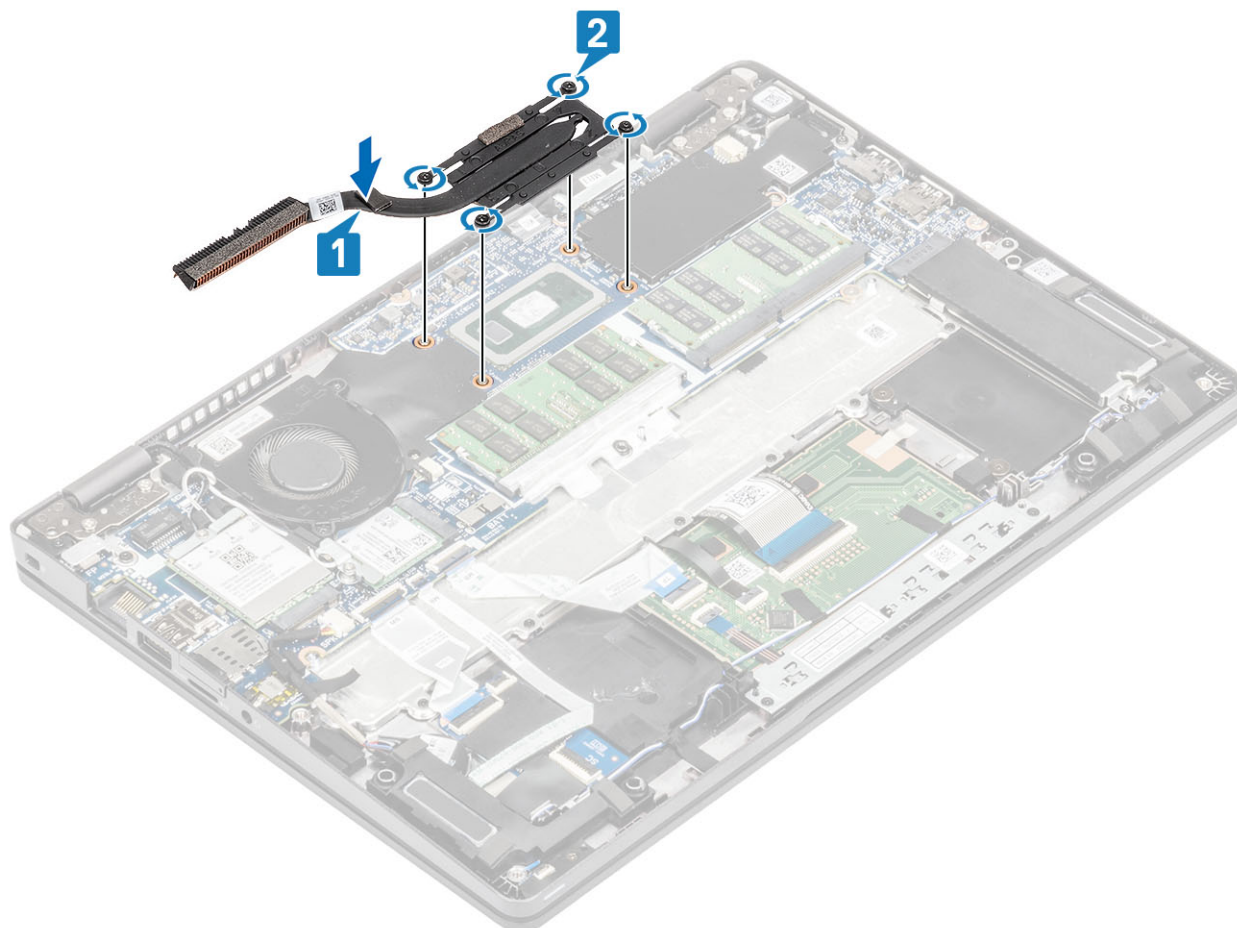

## 次の手順

1. バッテリーを取り付けます。
2. ベースカバーを取り付けます。
3. microSD カードを取り付けます。
4. 「コンピューター内部の作業を終えた後に」の手順に従います。

# DC 入力ポート

## DC 入力ポートの取り外し

### 前提条件

1. 「コンピューター内部の作業を始める前に」の手順に従います。
2. microSD カードを取り外します。
3. ベースカバーを取り外します。
4. バッテリーを取り外します。

## 手順

1. Type-C ブラケットをシステム基板に固定している2本の (M2x4) ネジを外します [1]。
2. Type-C ブラケットを持ち上げてコンピューターから取り外します [2]。

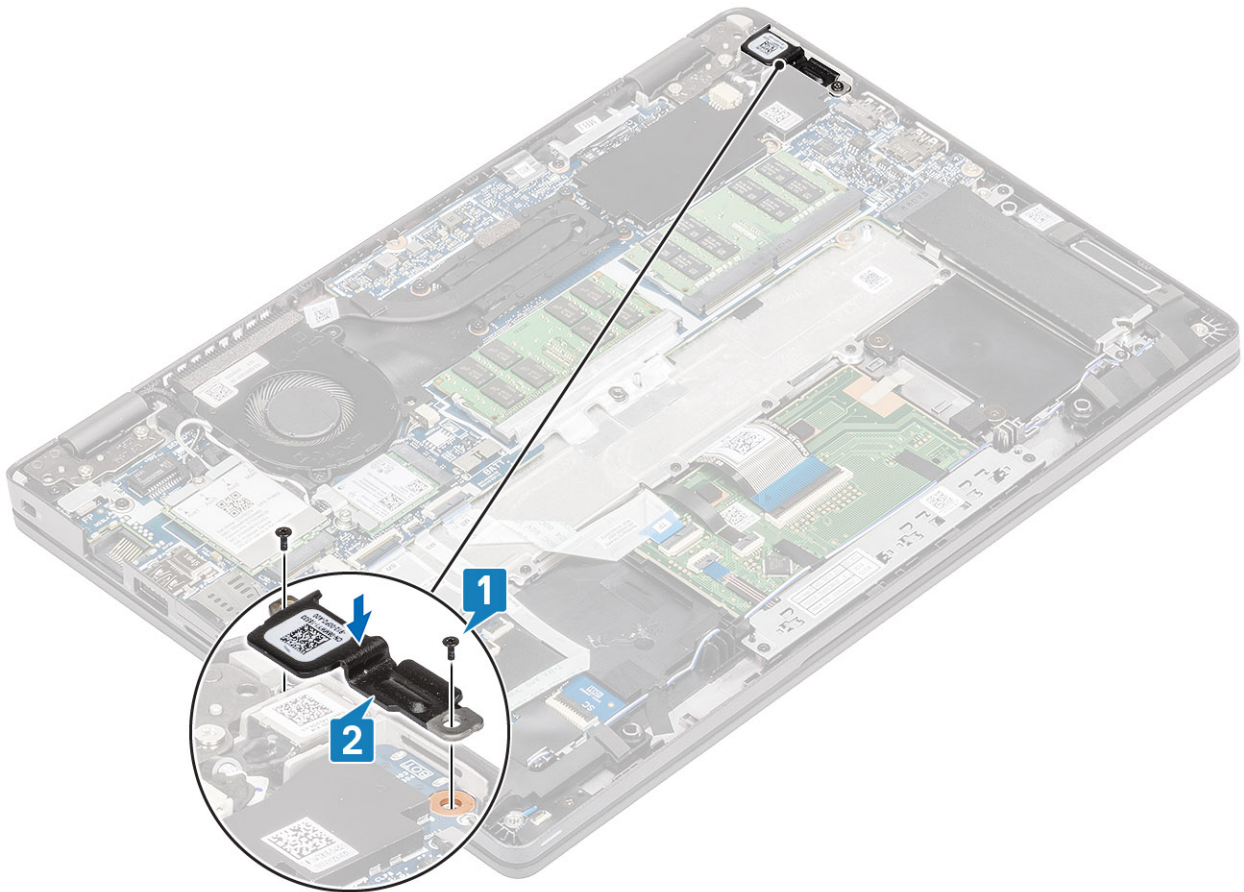

3. システム基板上のコネクタから DC 入力ポート ケーブルを外し、コンピューターから DC 入力ポートを取り外します [1、2]。

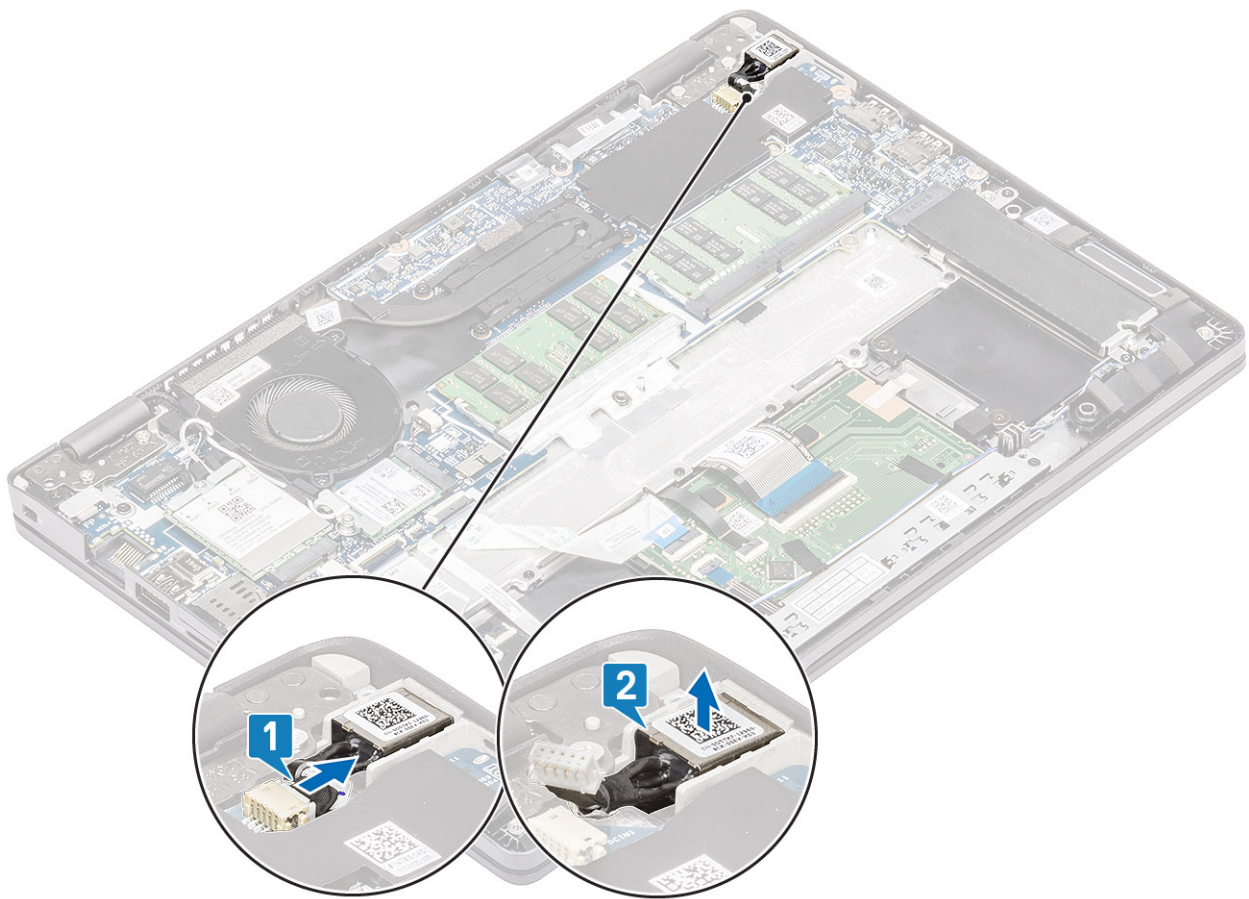

## DC 入力ポートの取り付け

### 手順

1. DC 入力ポートをコンピューターの所定のスロットにセットします [1]。
2. DC 入力ポート ケーブルをシステム基板のコネクタに接続します [2]。



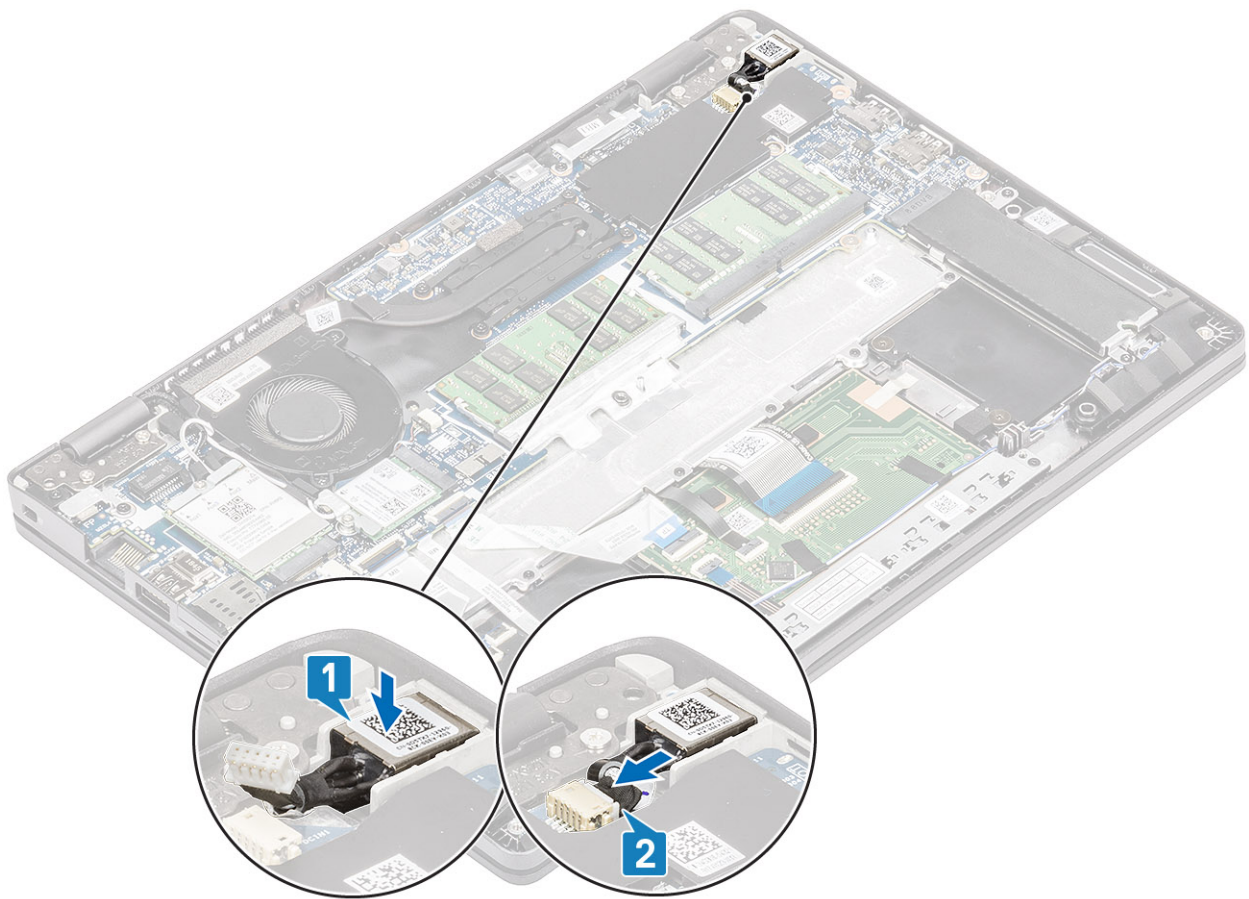

3. Type-C ブラケットをコンピューターの所定のスロットにセットします [1]。
4. Type-C ブラケットをパームレストに固定する2本の (M2x4) ネジを取り付けます [2]。

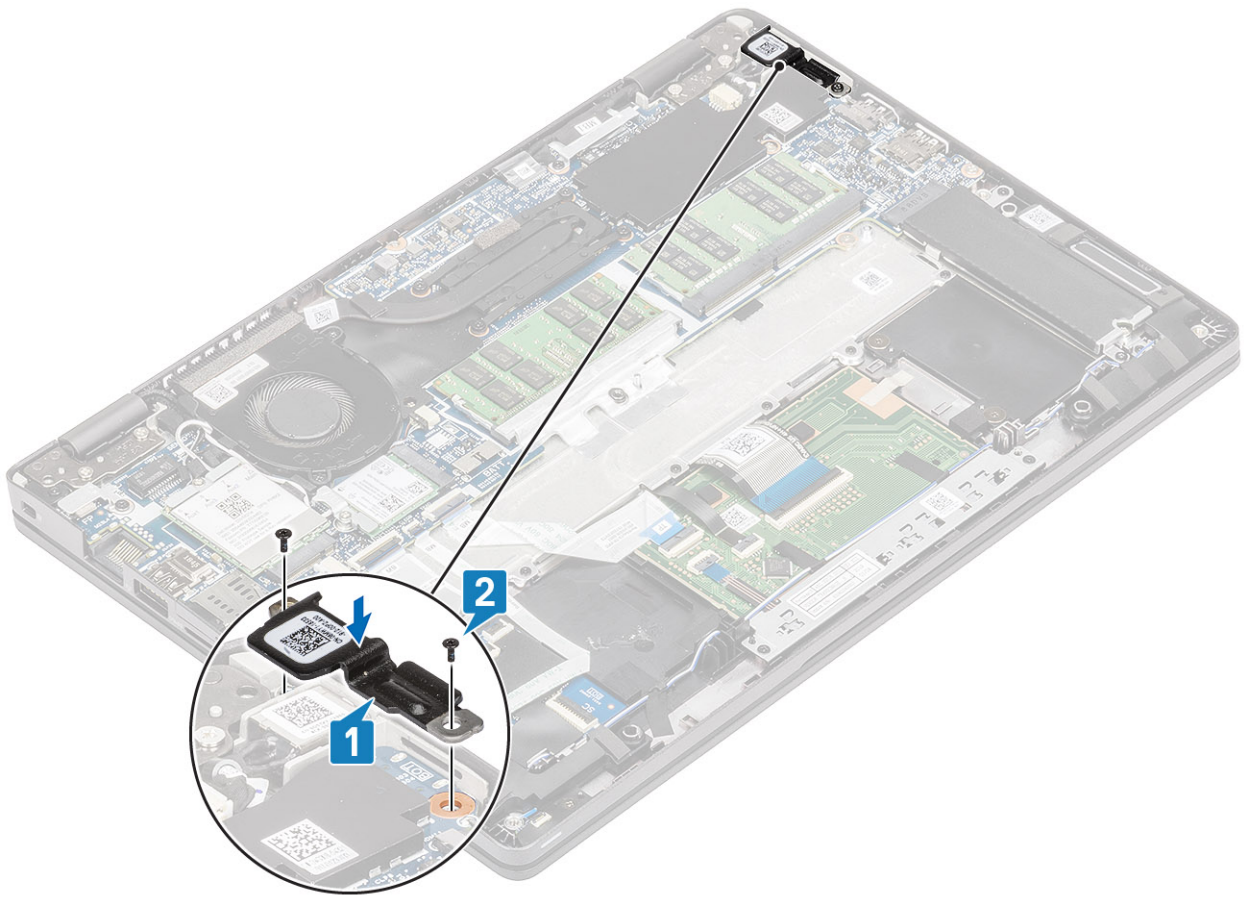

#### 次の手順

1. バッテリーを取り付けます。
2. ベースカバーを取り付けます。
3. microSD カードを取り付けます。
4. 「コンピューター内部の作業を終えた後に」の手順に従います。

## LED ボード

### LED ボードの取り外し

#### 前提条件

1. 「PC 内部の作業を始める前に」の手順に従います。
2. microSD カードを取り外します。
3. ベース カバーを取り外します。
4. バッテリーを取り外します。
5. スピーカーを取り外します。

#### 手順

1. LED ボード ケーブルをシステム ボードのコネクターから外します [1]。
2. LED ボード ケーブルの配線を外します [2]。

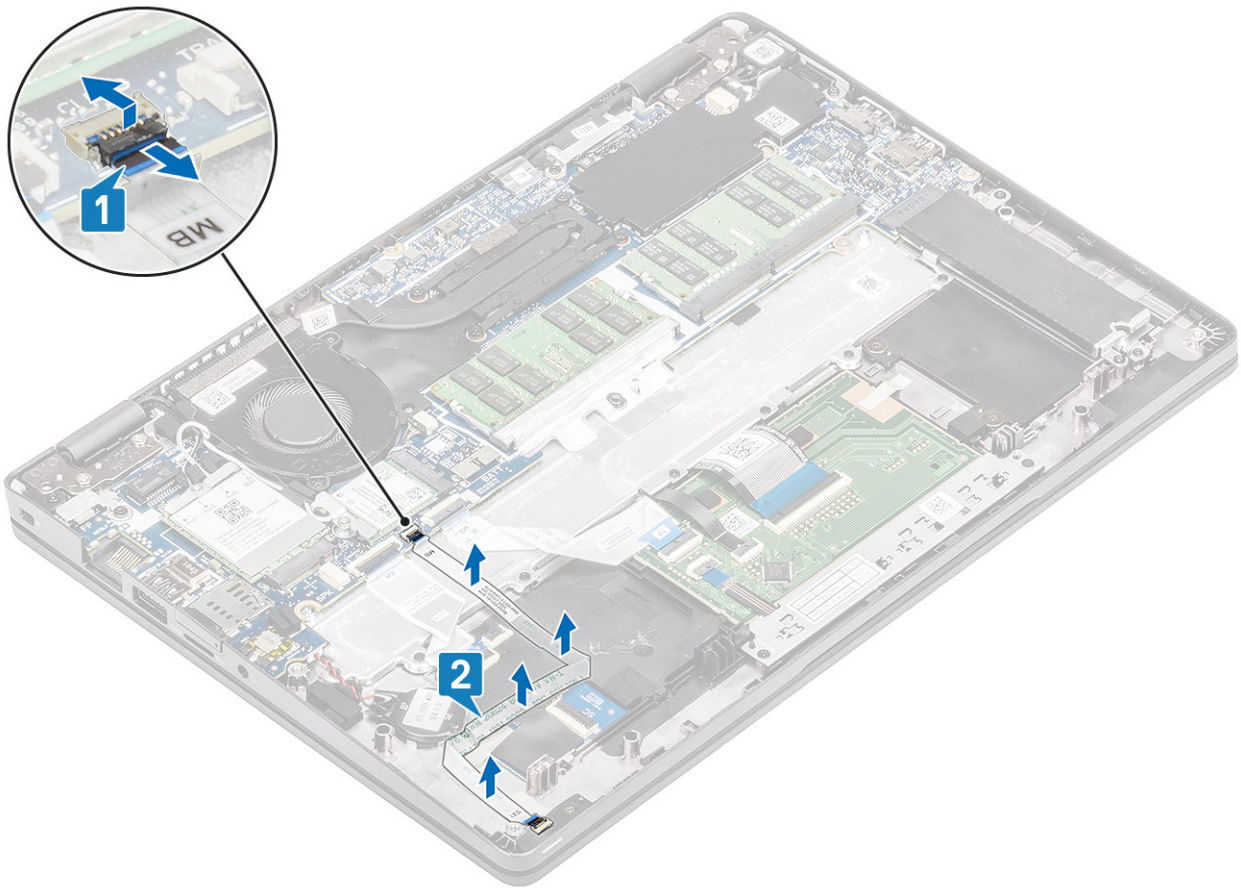

3. LED ボード ケーブル コネクターを LED ボードに固定している粘着テープをはがします [1]。
4. LED ボードを固定しているグレーの粘着テープをはがします [2]。



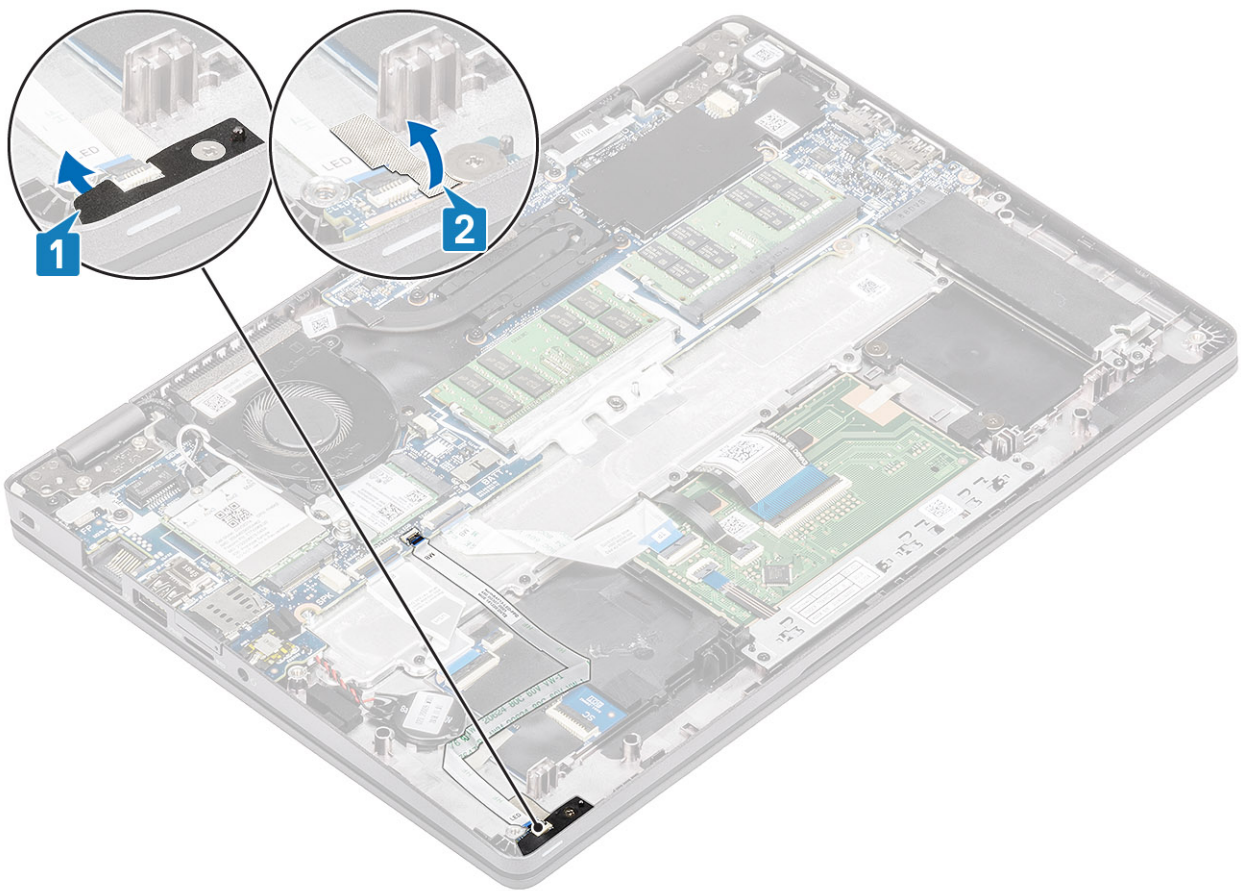

5. LED ボードをパームレストに固定している1本のネジ (M2x2.5) を外します [1]。
6. LED ボードを持ち上げてPCから取り外します [2]。



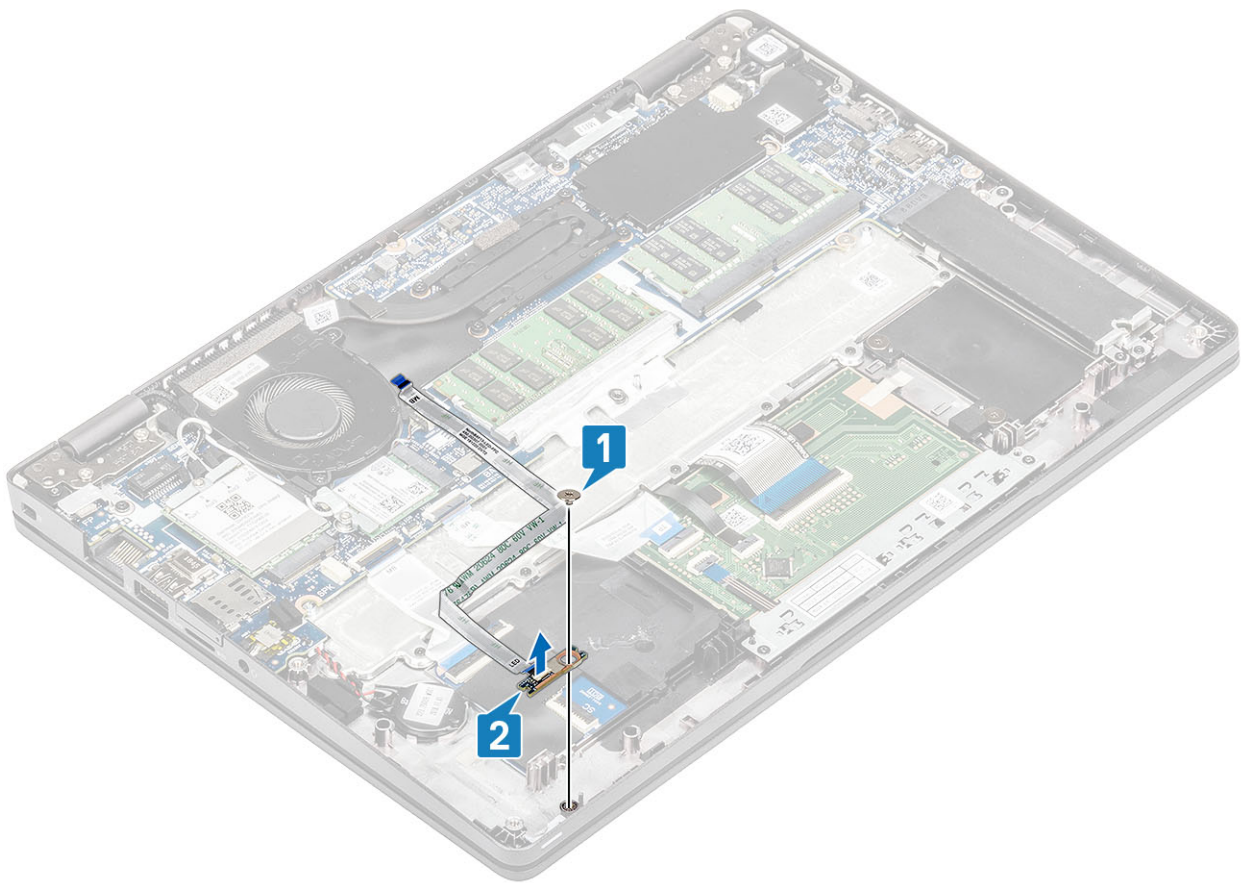

## LED ボードの取り付け

### 手順

1. LED ボードをセットして、LED ボードのネジ穴をパームレストのネジ穴に合わせます [1]。
2. LED ボードをパームレストに固定する1本のネジ (M2x2.5) を取り付けます [2]。

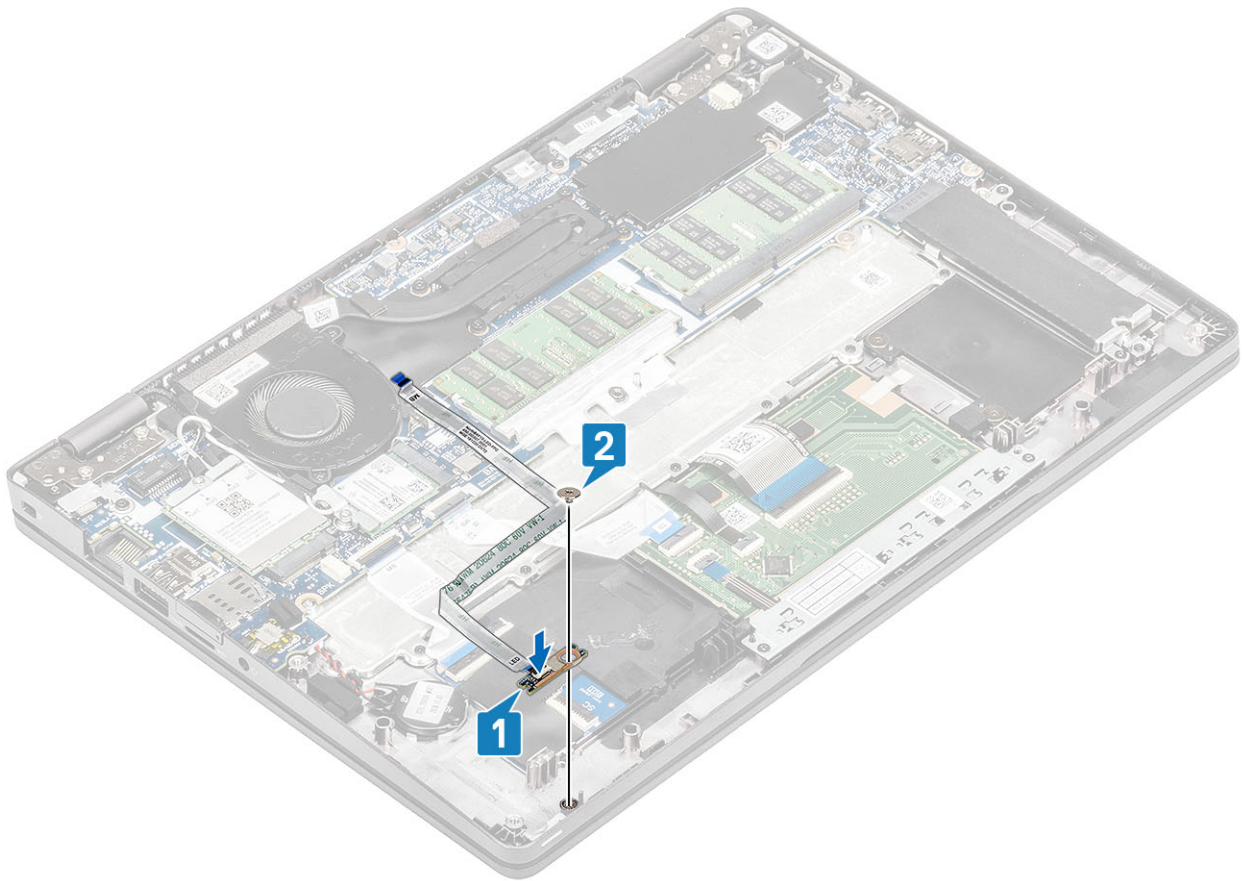

3. グレーの粘着テープを貼り付け、LED ボードを固定します [1]。
4. 粘着テープを貼り付け、LED ボードを固定します [2]。

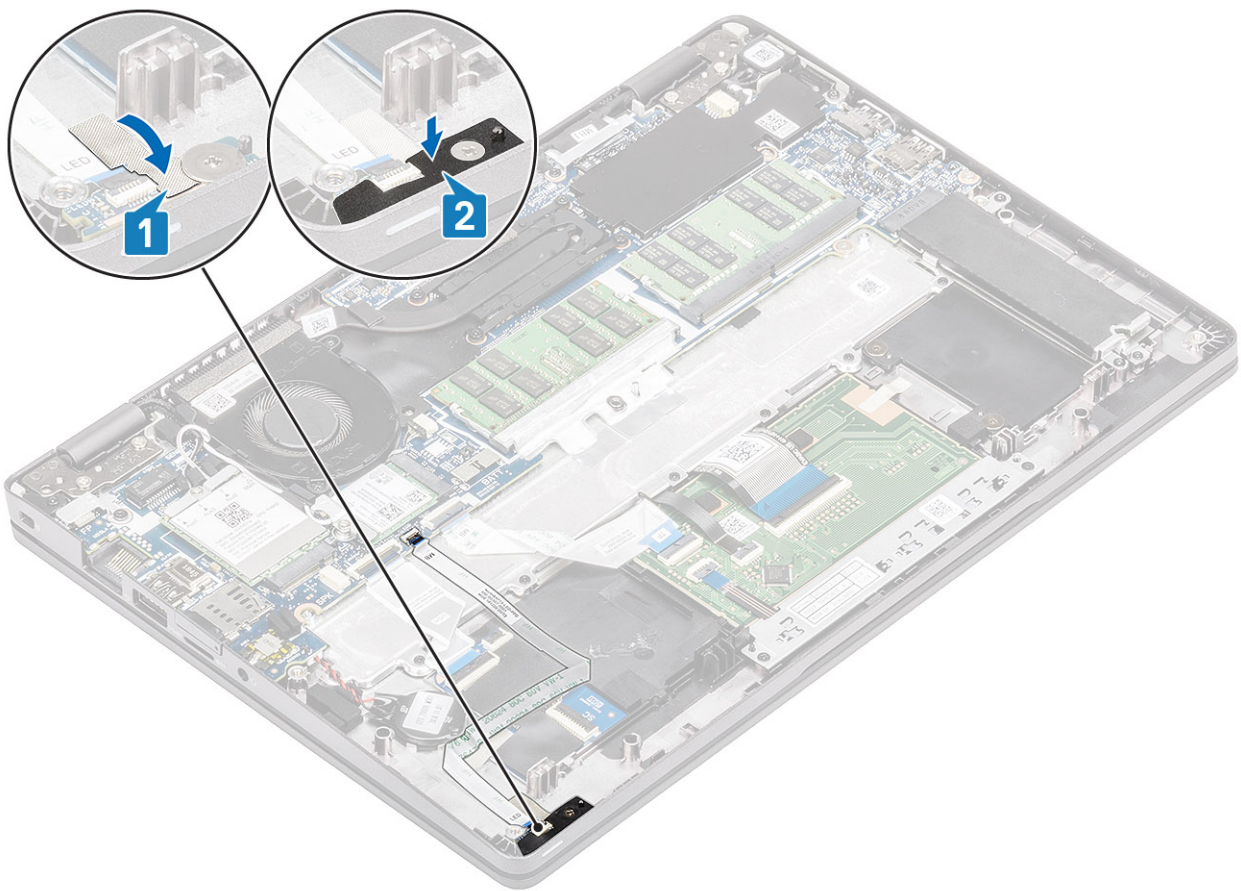

5. ILED ボード ケーブルをシステム基板のコネクタに接続し、LED ボード ケーブルを配線します [1、2]。

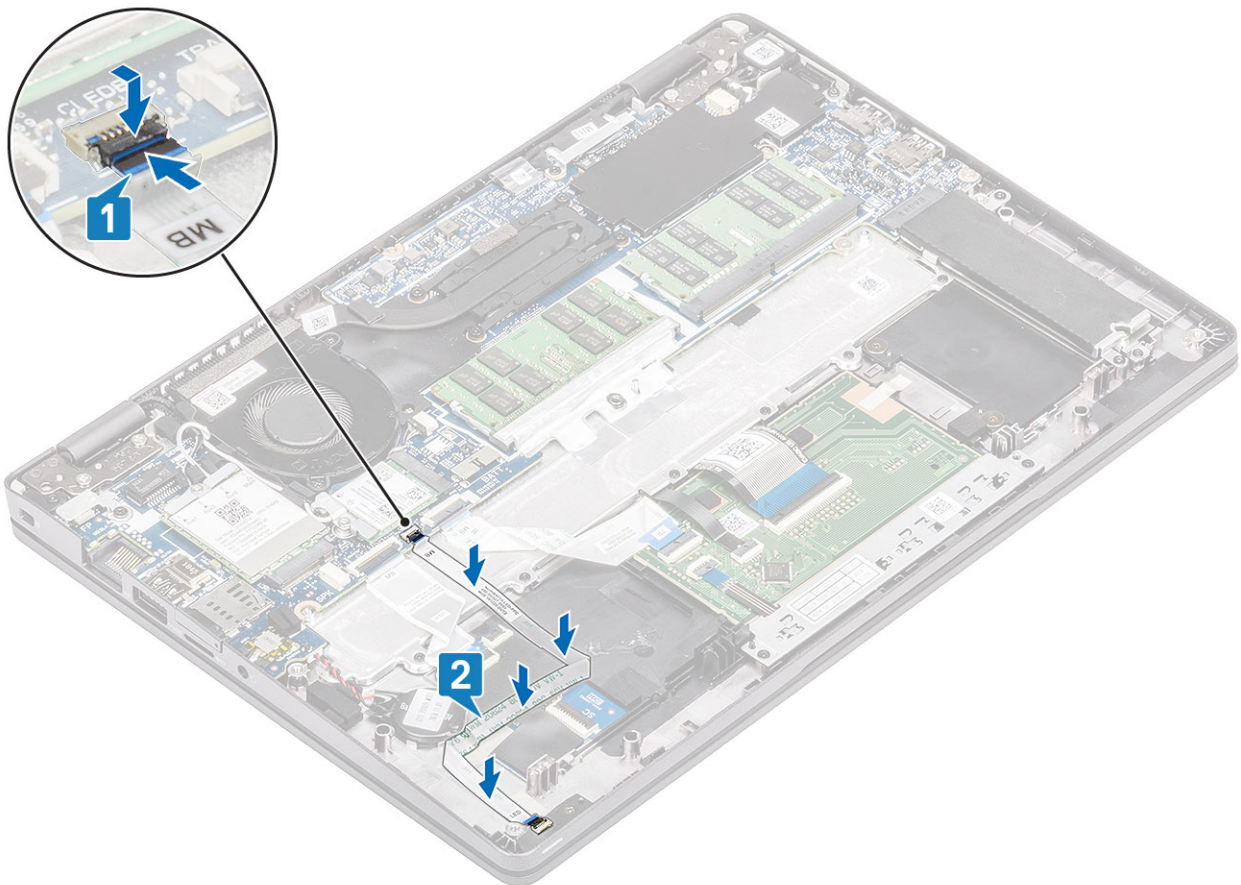



## 次の手順

1. スピーカーを取り付けます。
2. バッテリーを取り付けます。
3. ベースカバーを取り付けます。
4. microSD カードを取り付けます。
5. 「コンピューター内部の作業を終えた後に」の手順に従います。

# タッチパッド ボタン基板

## タッチパッド ボタン基板の取り外し

### 前提条件

1. 「PC 内部の作業を始める前に」の手順に従います。
2. microSD カードを取り外します。
3. ベースカバーを取り外します。
4. バッテリーを取り外します。
5. スピーカーを取り外します。

### 手順

1. ラッチを開いて、タッチパッド ボタン基板ケーブルをタッチパッド ボードのコネクタから外します。

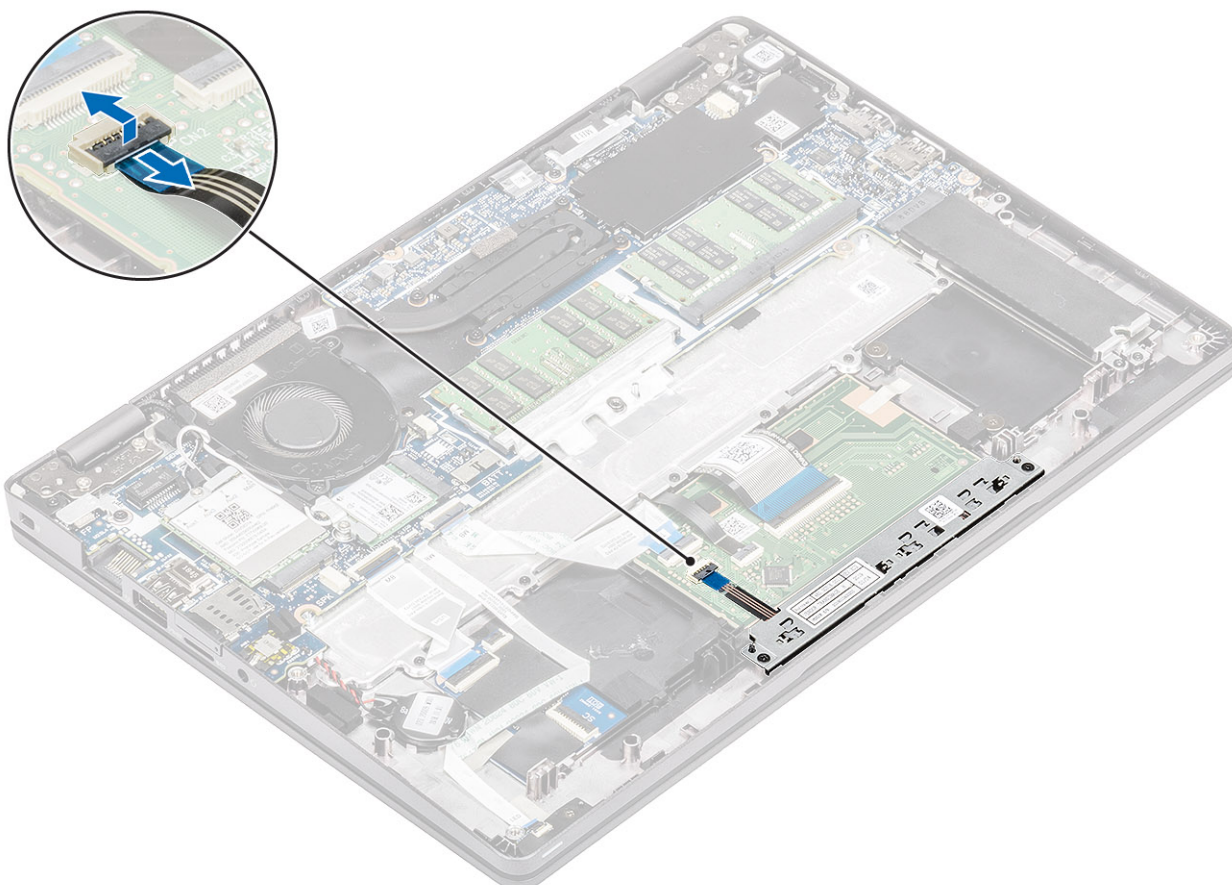

2. タッチパッド ボタン ブラケットをパームレストに固定している 2 本のネジ (M2x3) を外します [1]。
3. タッチパッド ボタン基板ブラケットを持ち上げて PC から取り外します [2]。



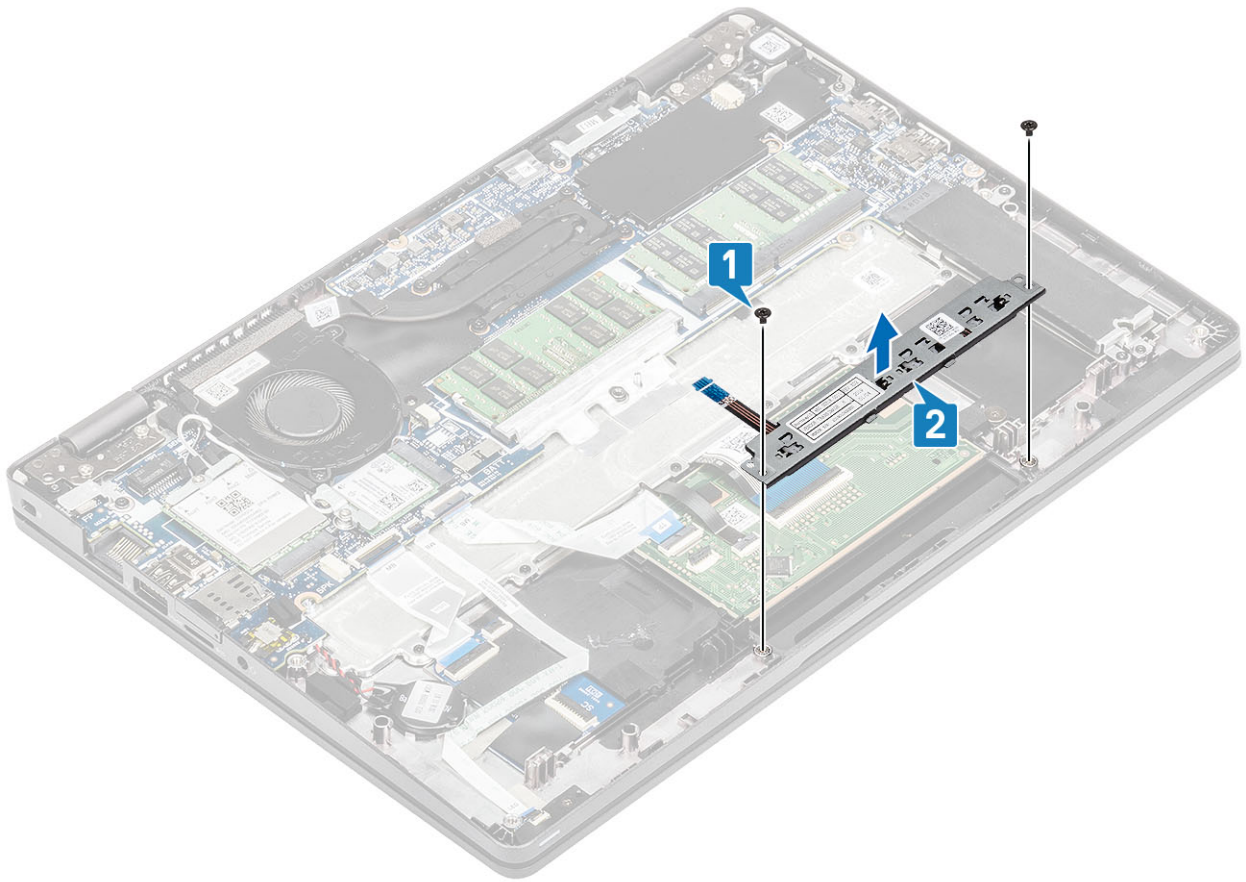

## タッチパッド ボタン基板の取り付け

### 手順

1. タッチパッド ボタン基板をパームレストのスロットにセットします [1]。
2. タッチパッド ボタン基板をパームレストに固定する2本のネジ (M2x3) を取り付けます [2]。

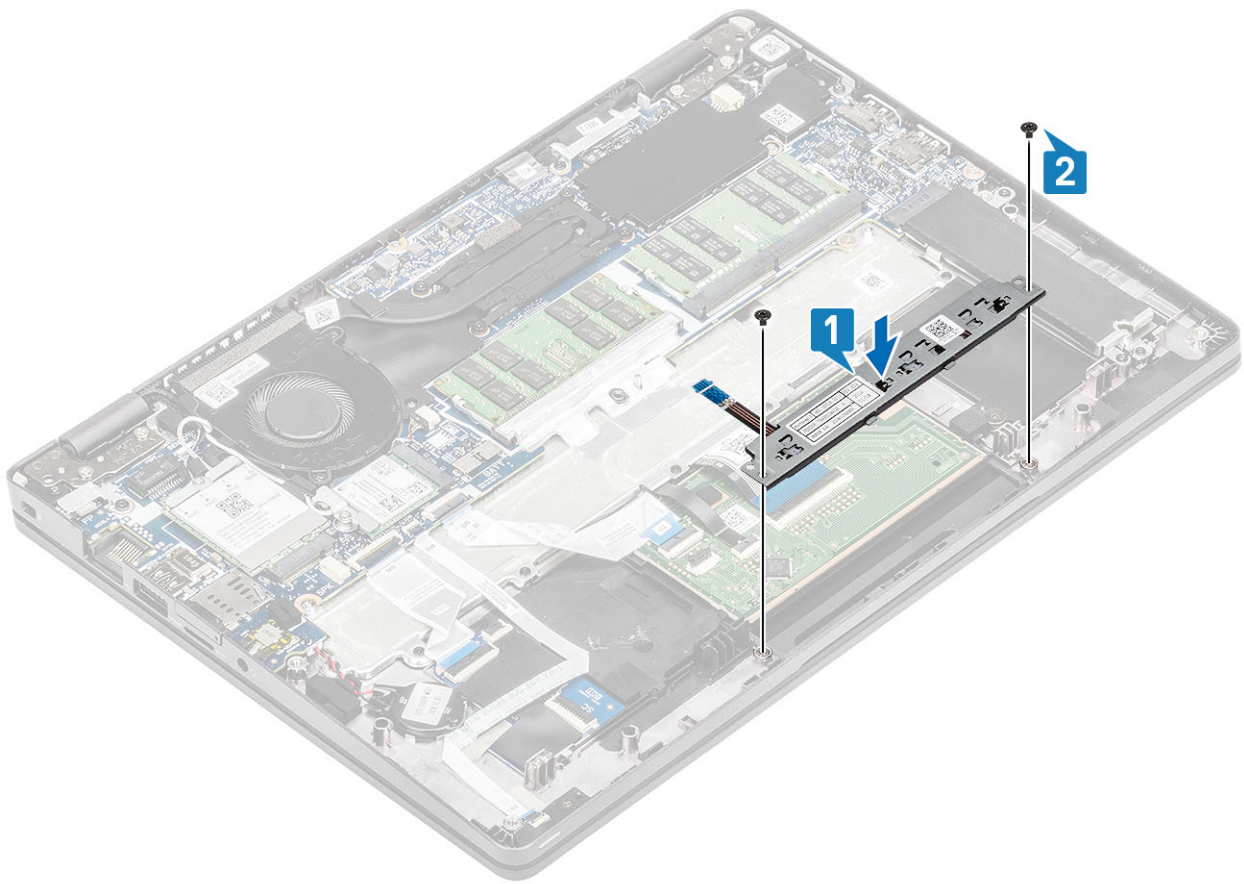

3. タッチパッド ボタン基板ケーブルをタッチパッド ボードのコネクタに接続します。

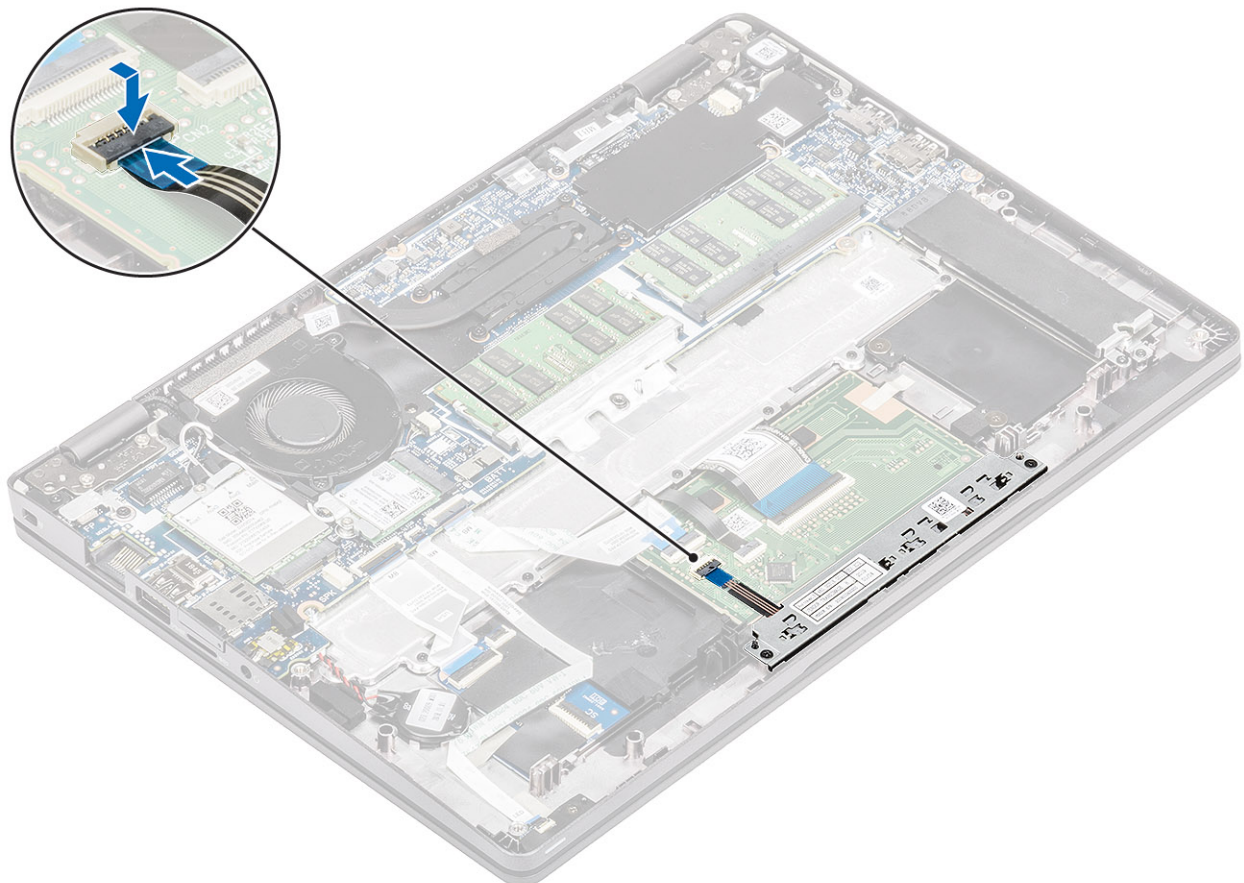

## 次の手順

1. スピーカーを取り付けます。
2. バッテリーを取り付けます。
3. ベースカバーを取り付けます。
4. microSD カードを取り付けます。
5. 「コンピューター内部の作業を終えた後に」の手順に従います。

# システム基板

## システム基板の取り外し

### 前提条件

1. 「コンピューター内部の作業を始める前に」の手順に従います。
2. microSD カードを取り外します。
3. ベースカバーを取り外します。
4. バッテリーを取り外します。
5. スピーカーを取り外します。
6. ヒートシンクを取り外します。
7. システム ファンを取り外します。
8. DC 入力を取り外します。
9. WLAN カードを取り外します。
10. WWAN カードを取り外します。

### 手順

1. ラッチを持ち上げて次のケーブルを外します。
  - a. USB ケーブル [ 1 ]。
  - b. LED ボード ケーブル [ 2 ]。
  - c. タッチパッド ケーブル [ 3 ]。



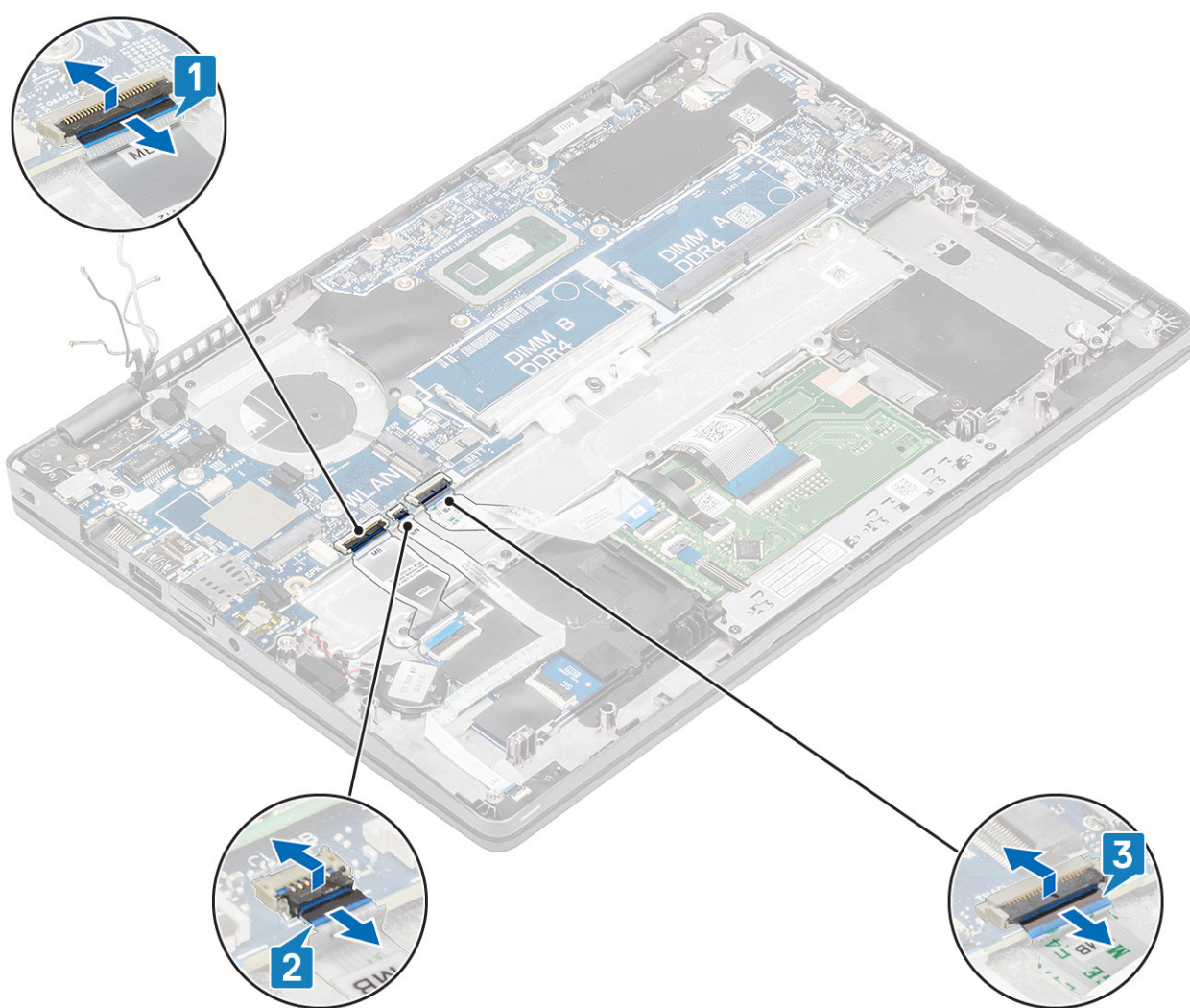

2. 指紋認証リーダーサポート ブラケットをシステム基板に固定している1本のネジ (M2.5x4) を外します [1]。
3. 指紋認証リーダーサポート ブラケットを持ち上げてコンピューターから取り外します [2]。
4. 指紋認証リーダー ポートから外します [3]。



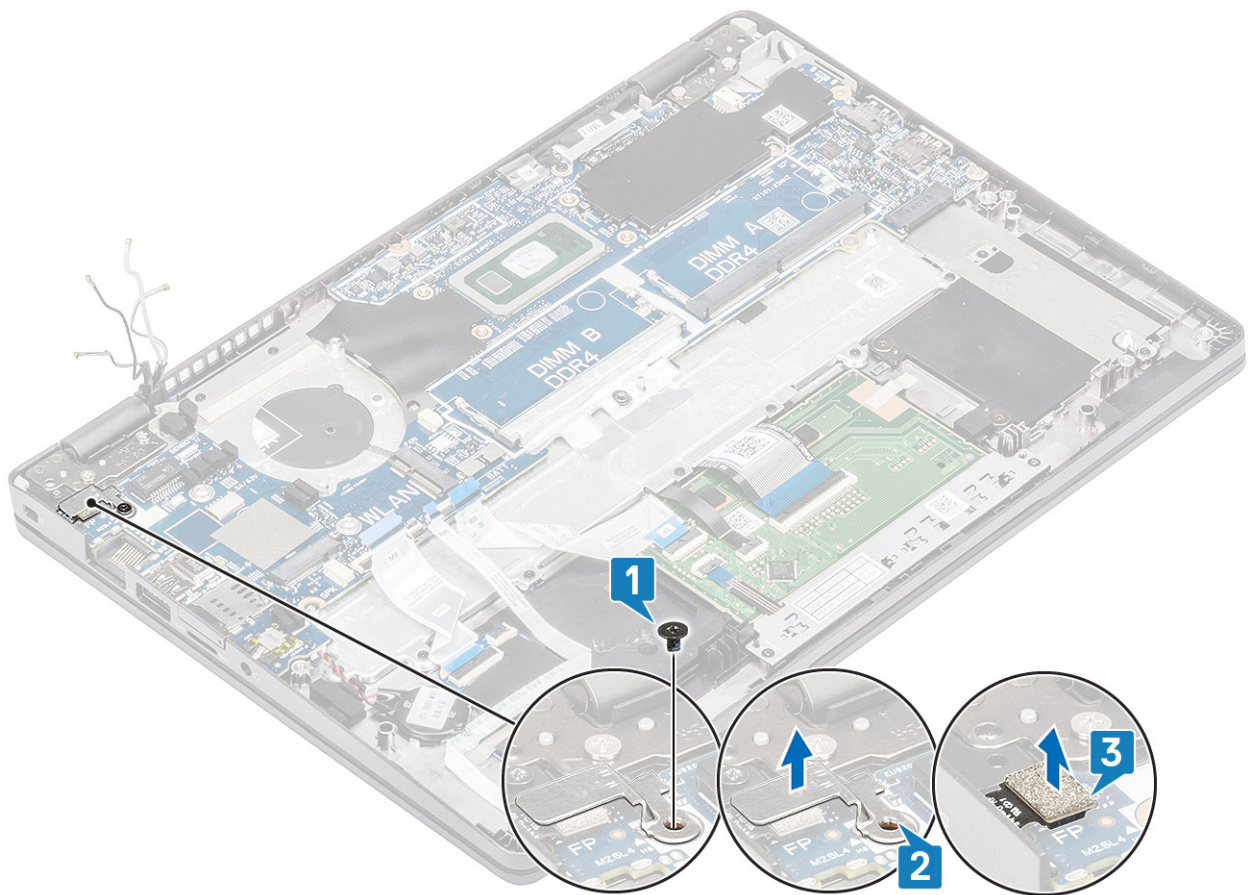

5. 粘着テープをはがして、ケーブルをシステム基板のコンネクタから外します [1]。
6. eDP ブラケットをシステム基板に固定している1本のネジ (M2x4) を外します [2]。
7. eDP ブラケットをコンピューターから取り外します [3]。
8. ラッチを持ち上げて、eDP ケーブルをシステム基板のコンネクタから外します [4]。

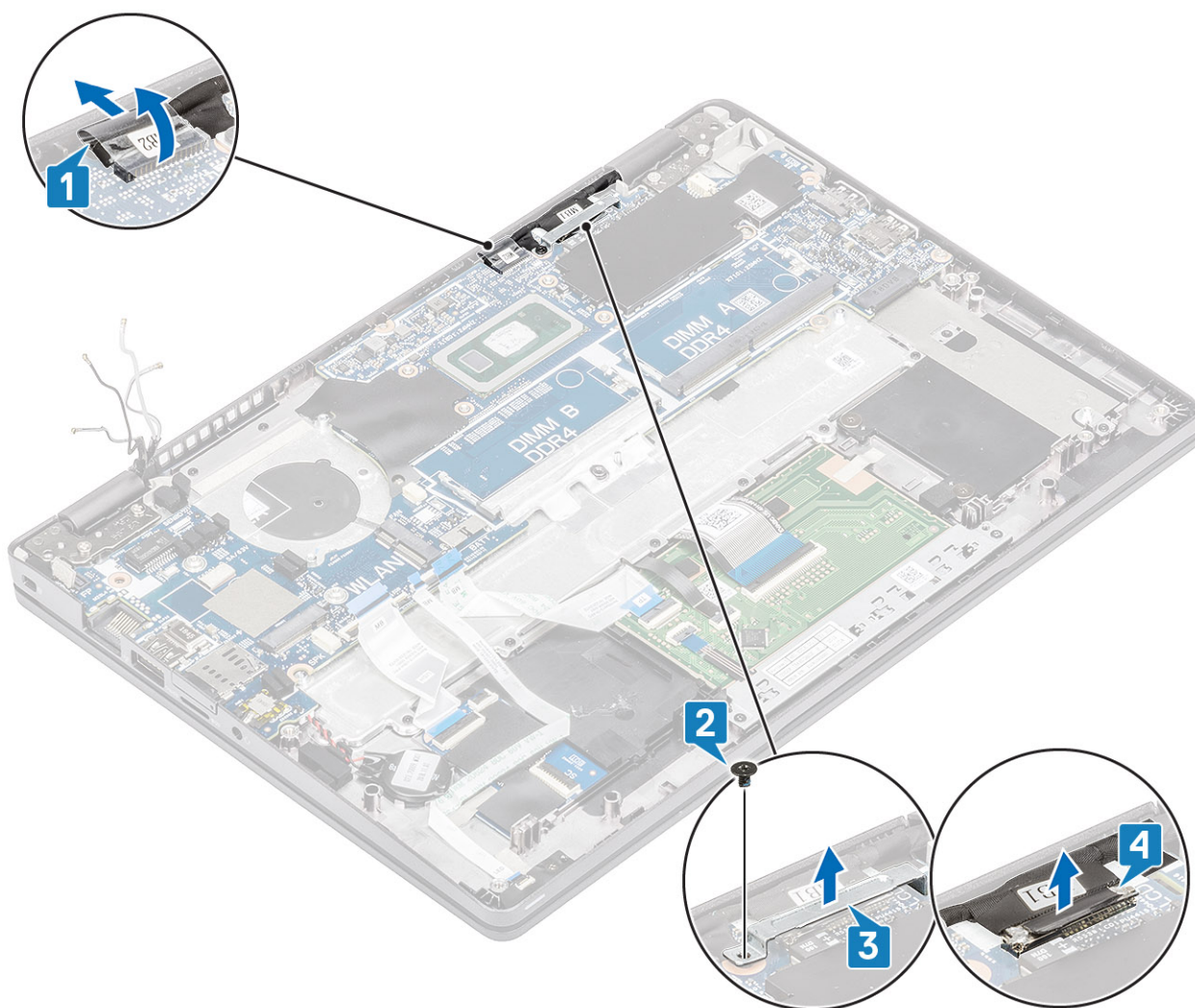

9. コイン型電池をパームレストから取り外します。

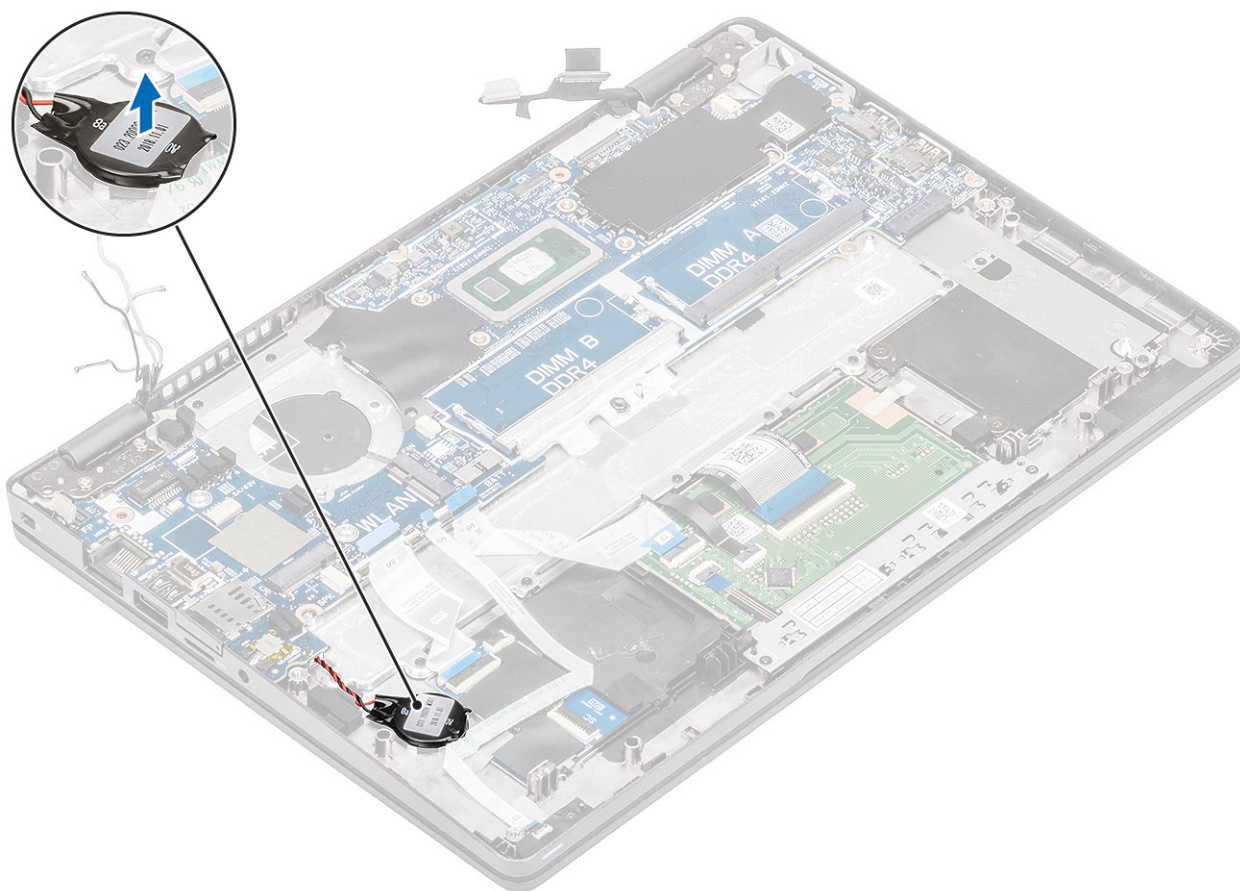

10. システム基板をパームレストに固定している3本のネジ (M2x2) と1本のネジ (M2.5x4) を外します [1].
11. システム基板を持ち上げてコンピューターから取り出します [2].



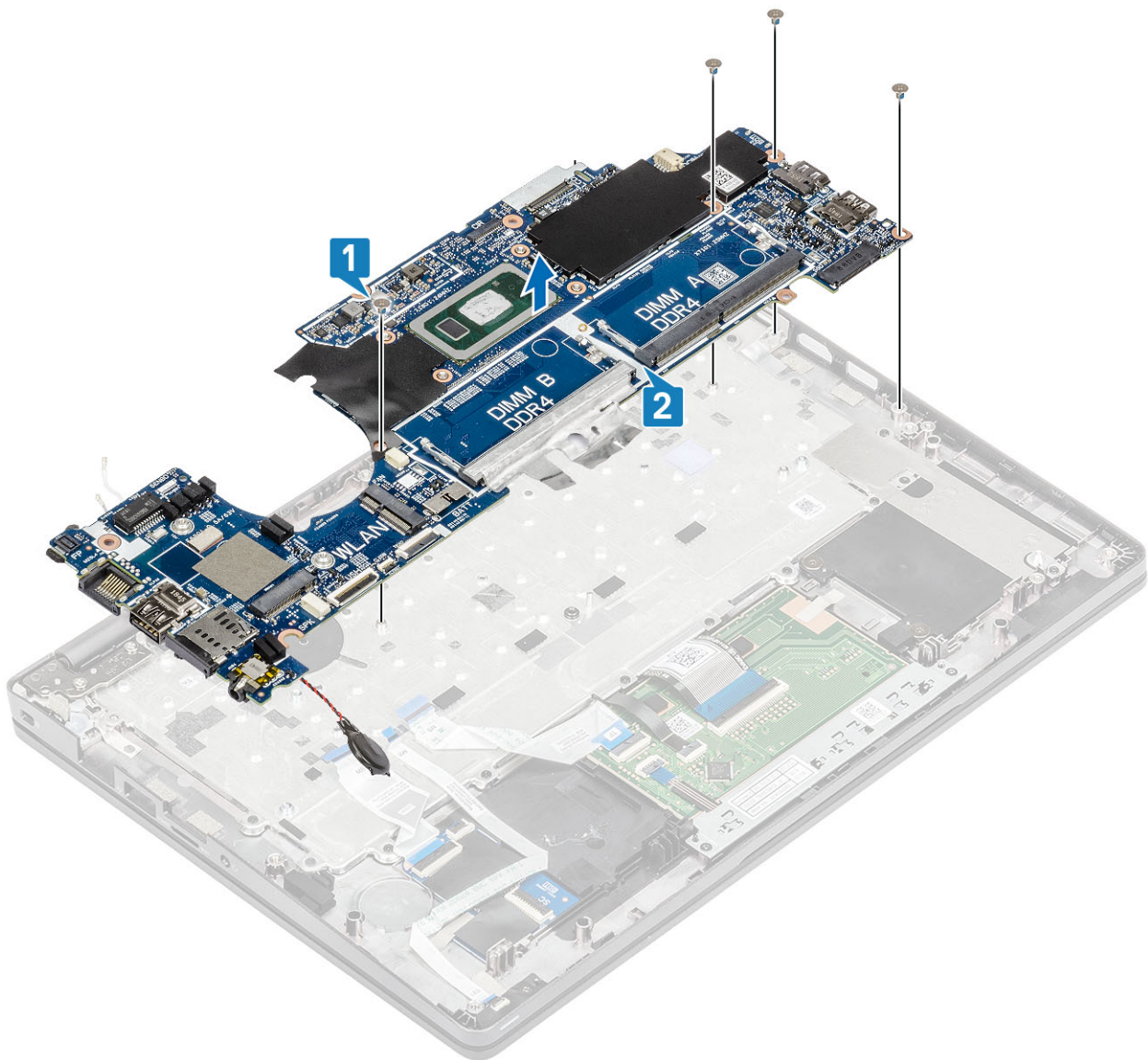

## システム基板の取り付け

### 手順

1. システム基板をパームレストに合わせてセットします [1]。
2. システム基板をパームレストに固定する3本のネジ (M2x2) と1本のネジ (M2.5x4) を取り付けます [2]。



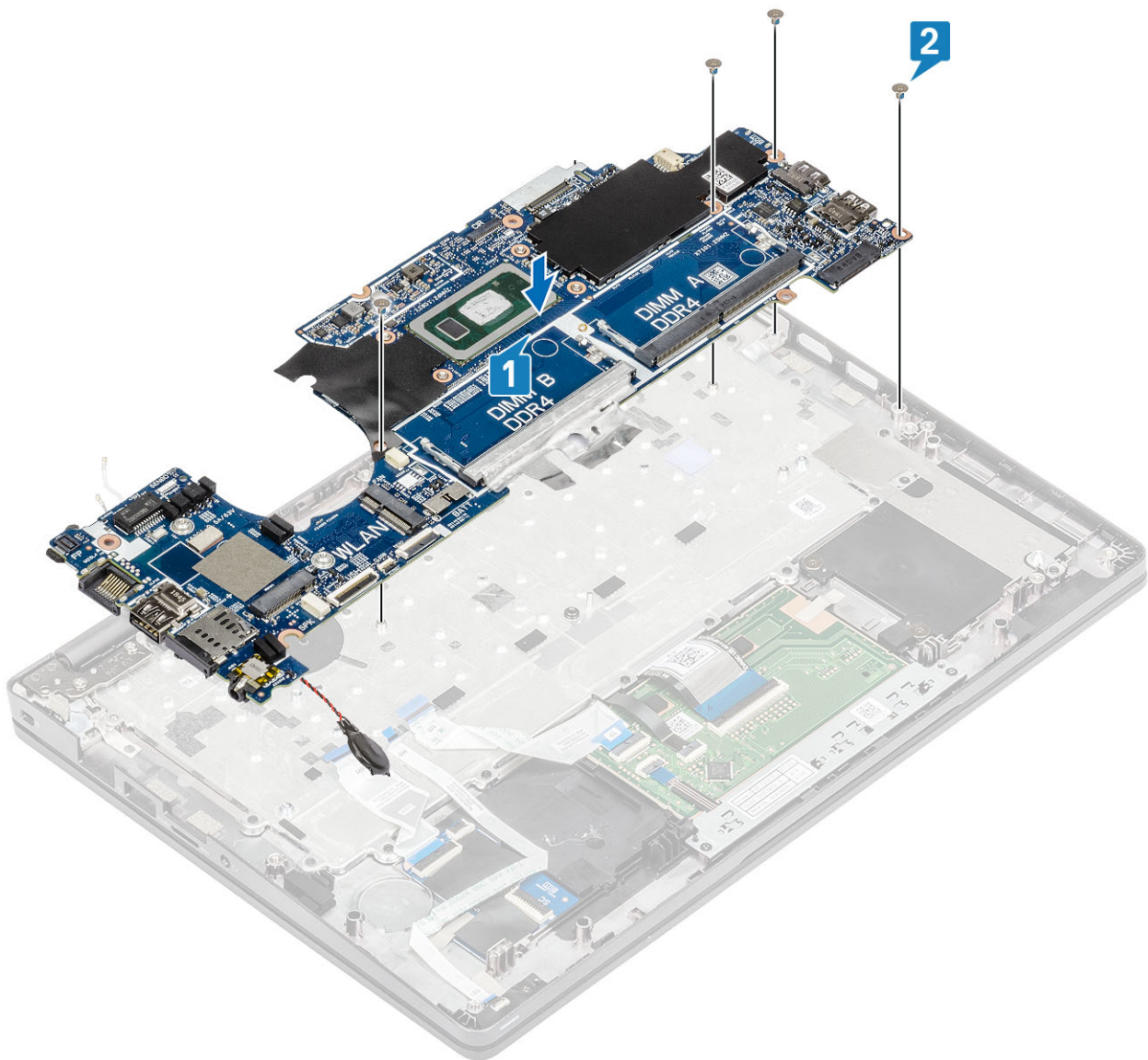

3. コイン型電池をパームレストのスロットに入れます。

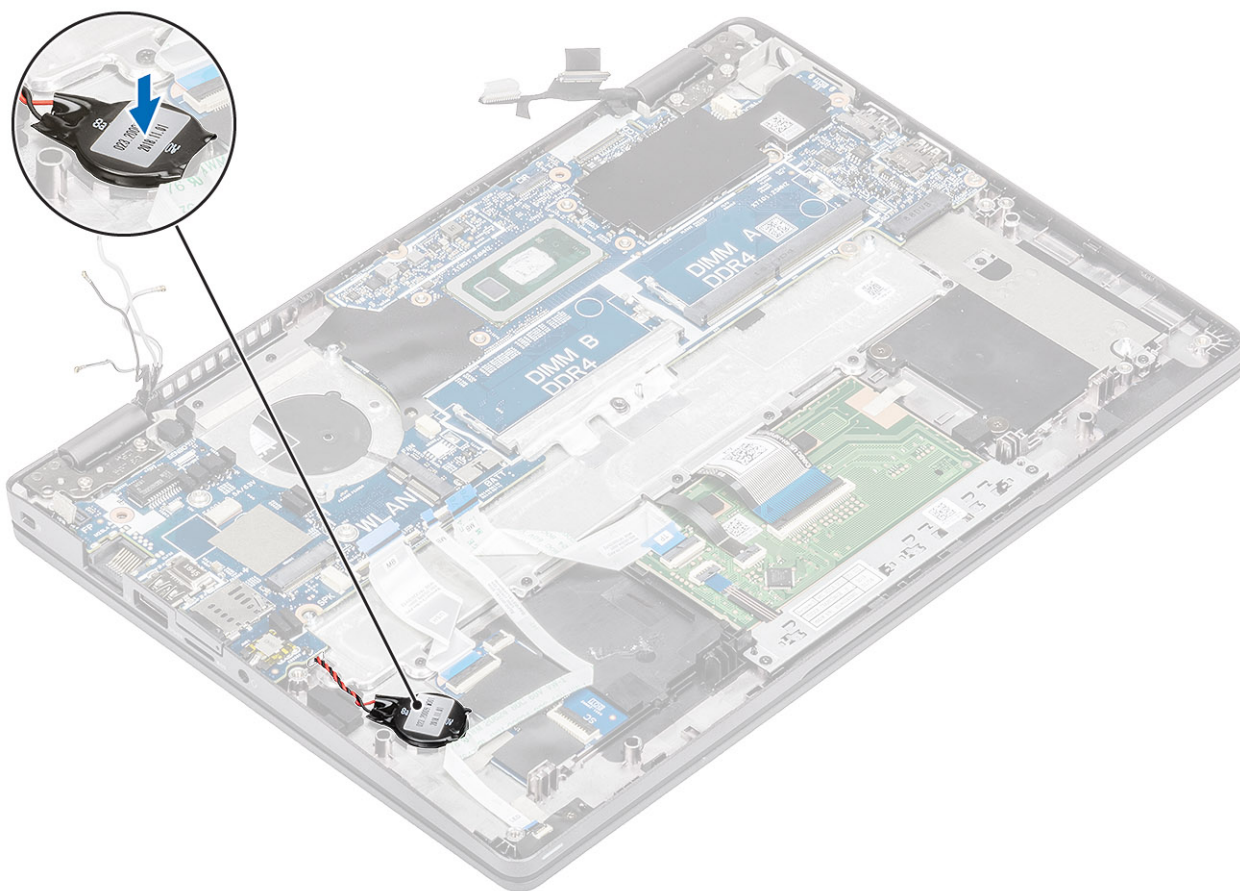

4. ケーブルをシステム基板のコネクタに接続し、粘着テープを貼り付けます [1]。
5. eDP ケーブルをシステム基板のコネクタに接続します [2]。
6. eDP コネクタの上に eDP サポート ブラケットをセットします [3]。
7. eDP ブラケットをシステム基板に固定する1本のネジ (M2x4) を取り付けます [4]。

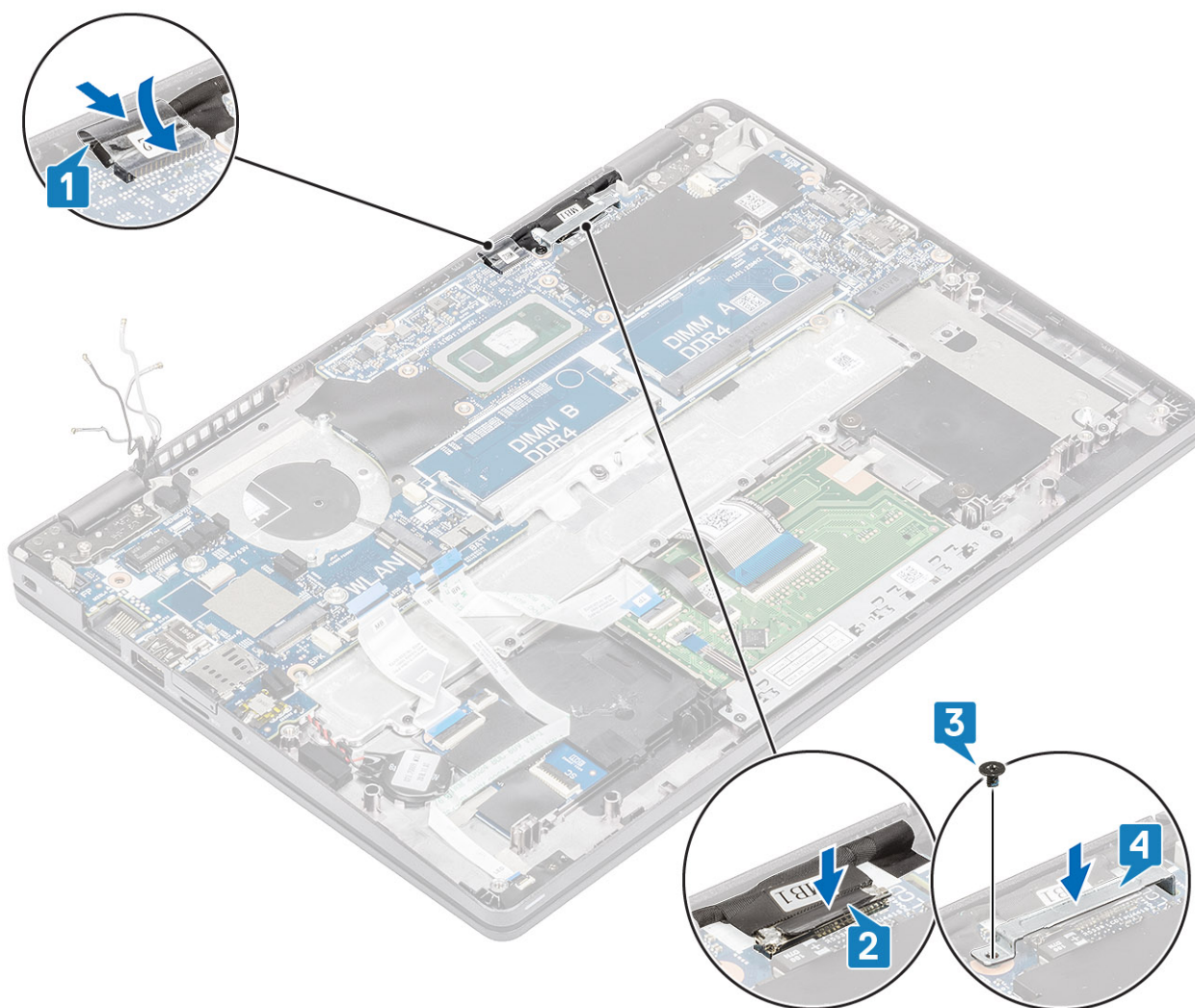

8. 指紋ケーブルをシステム基板のコネクタに接続します [1]。
9. 指紋サポート ブラケットをセットします [2]。
10. 指紋サポート ブラケットをシステム基板に固定する1本のネジ (M2.5x4) を取り付けます [3]。



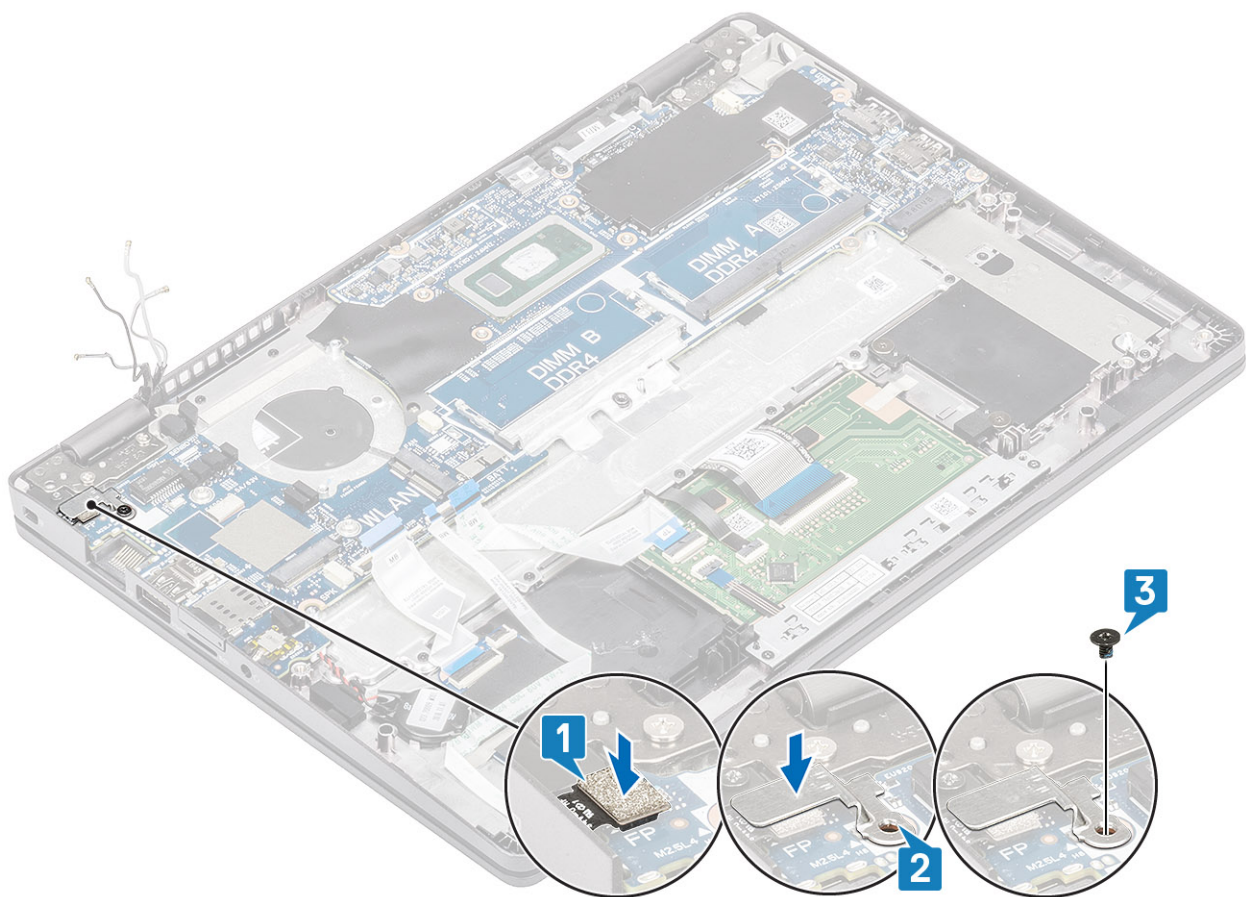

11. 以下のケーブルを接続します。

- a. USB ケーブル [1]。
- b. LED ボード ケーブル [2]。
- c. タッチパッド ケーブル [3]。



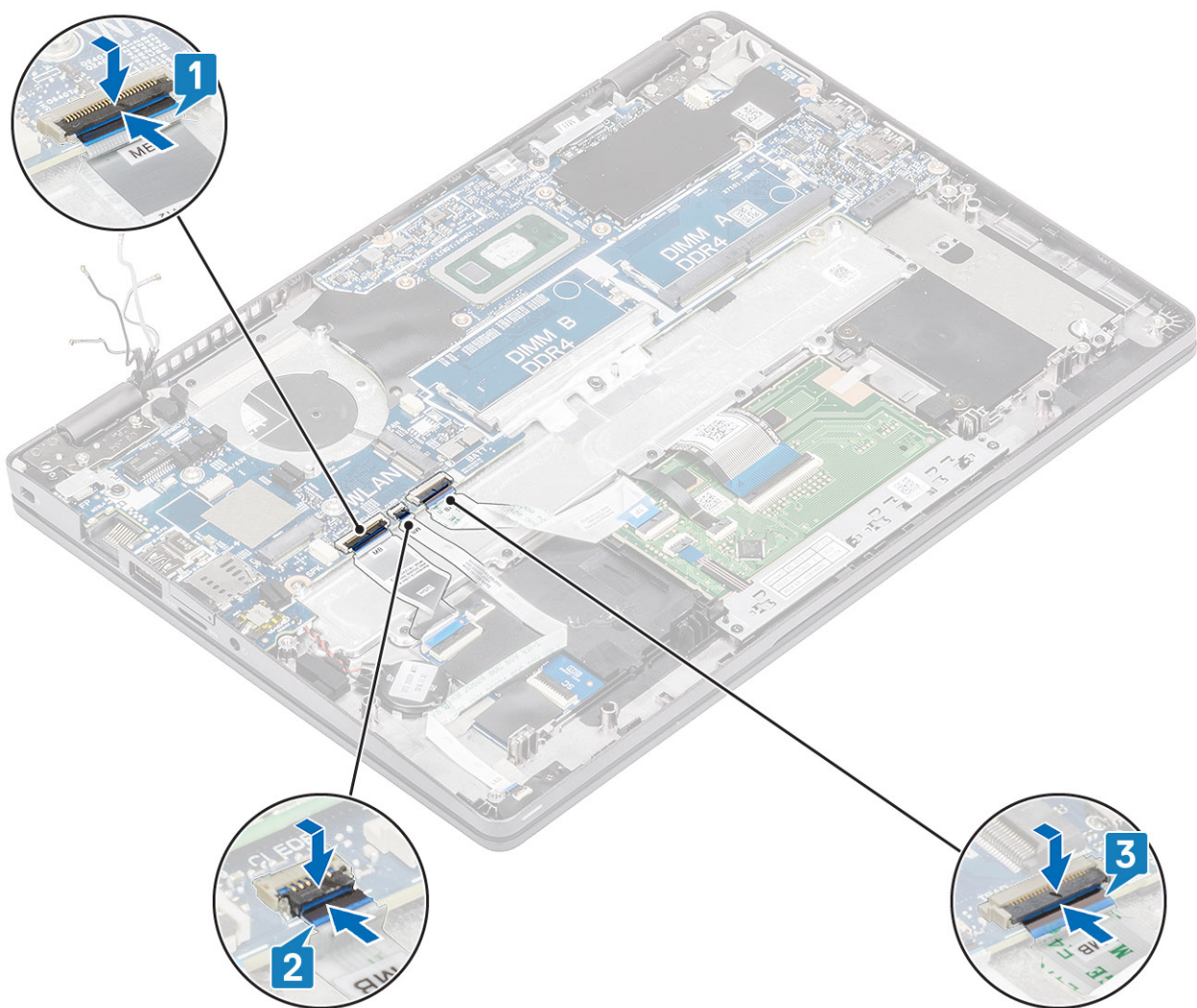

#### 次の手順

1. WWAN カードを取り付けます。
2. WLAN カードを取り付けます。
3. DC 入力を取り付けます。
4. メモリモジュールを取り付けます。
5. システム ファンを取り付けます。
6. ヒートシンクを取り付けます。
7. スピーカーを取り付けます。
8. バッテリーを取り付けます。
9. ベースカバーを取り付けます。
10. microSD カードを取り付けます。
11. 「コンピューター内部の作業を終えた後に」の手順に従います。

## コイン型電池

### コイン型電池の取り外し

#### 前提条件

1. 「コンピューター内部の作業を始める前に」の手順に従います。
2. microSD カードを取り外します。

3. ベースカバーを取り外します。
4. バッテリーを取り外します。
5. スピーカーを取り外します。
6. ヒートシンクを取り外します。
7. メモリモジュールを取り外します。
8. システムファンを取り外します。
9. DC入力を取り外します。
10. WLANカードを取り外します。
11. WWANカードを取り外します。
12. システム基板を取り外します。

#### 手順

システム基板を回して、コイン型電池ケーブルをシステム基板のコネクタから外します。

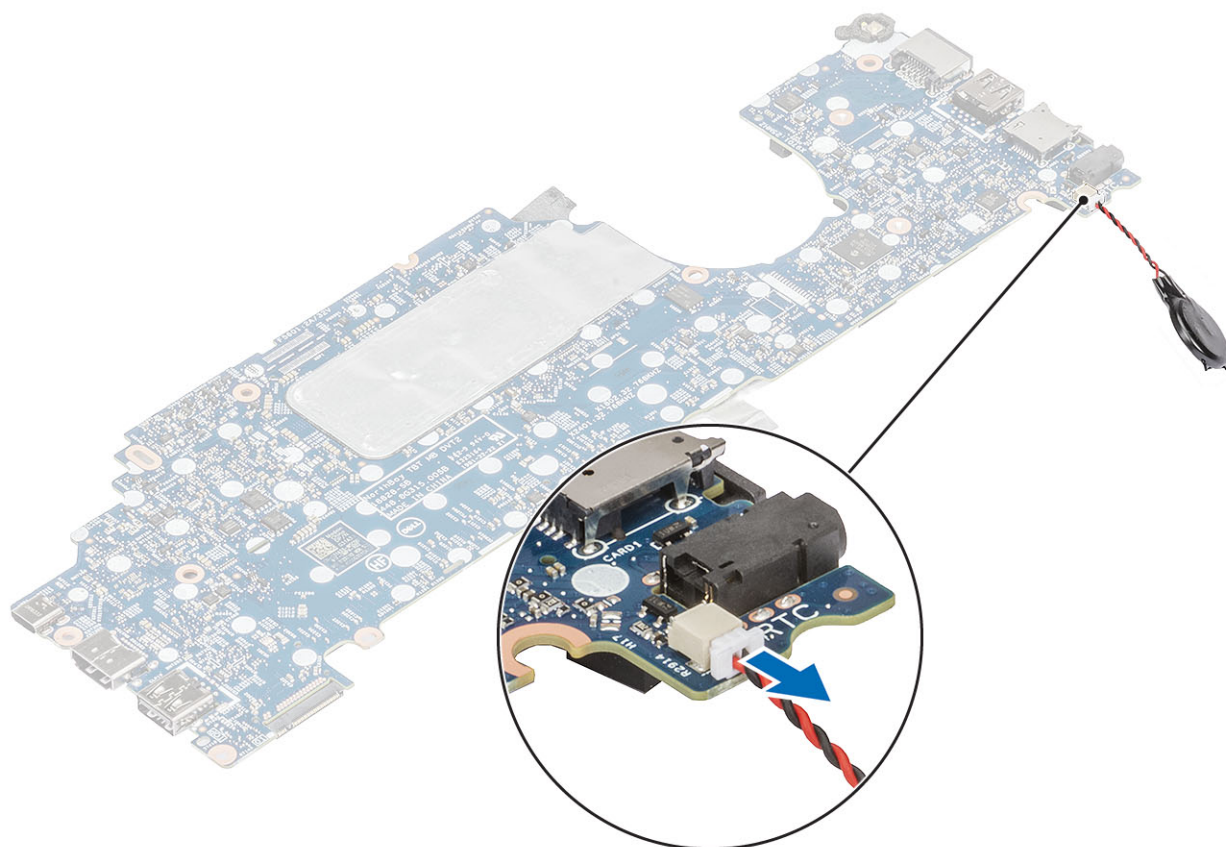

## コイン型電池の取り付け

#### 手順

システム基板を回して、コイン型電池ケーブルをシステム基板のコネクタに接続します。

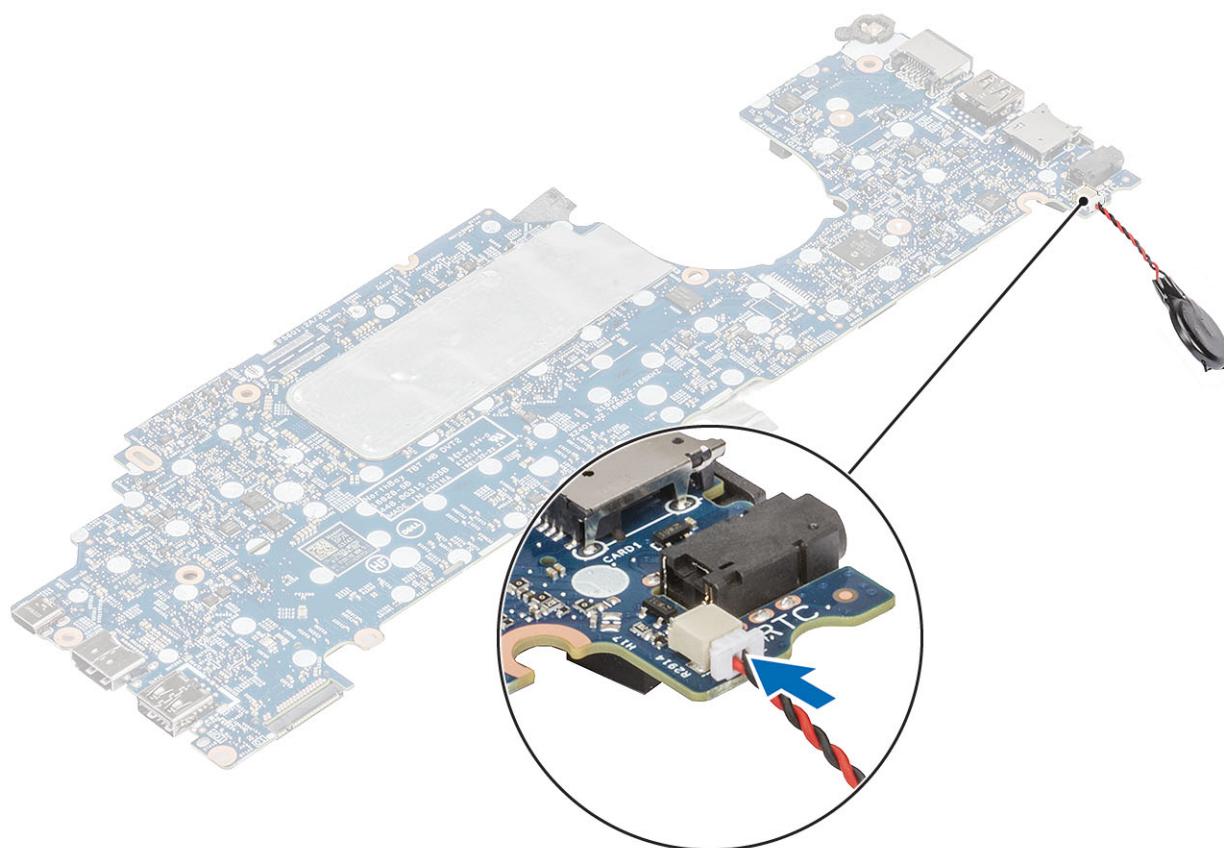

#### 次の手順

1. システム基板を取り付けます。
2. WWAN カードを取り付けます。
3. WLAN カードを取り付けます。
4. DC 入力を取り付けます。
5. メモリモジュールを取り付けます。
6. システムファンを取り付けます。
7. ヒートシンクを取り付けます。
8. スピーカーを取り付けます。
9. バッテリーを取り付けます。
10. ベースカバーを取り付けます。
11. microSD カードを取り付けます。
12. 「コンピューター内部の作業を終えた後に」の手順に従います。

## ディスプレイアセンブリ

### ディスプレイアセンブリの取り外し

#### 前提条件

1. 「コンピューター内部の作業を始める前に」の手順に従います。
2. microSD カードを取り外します。
3. ベースカバーを取り外します。
4. バッテリーを取り外します。



## 手順

1. 粘着テープをはがして、ケーブルをシステム基板のコネクタから外します [1]。
2. eDP ケーブル ブラケットをシステム基板に固定している1本のネジ (M2x4) を外します [2]。
3. eDP ケーブル ブラケットをシステム基板から持ち上げます [3]。
4. eDP ケーブルを外し、配線を外します [4]。

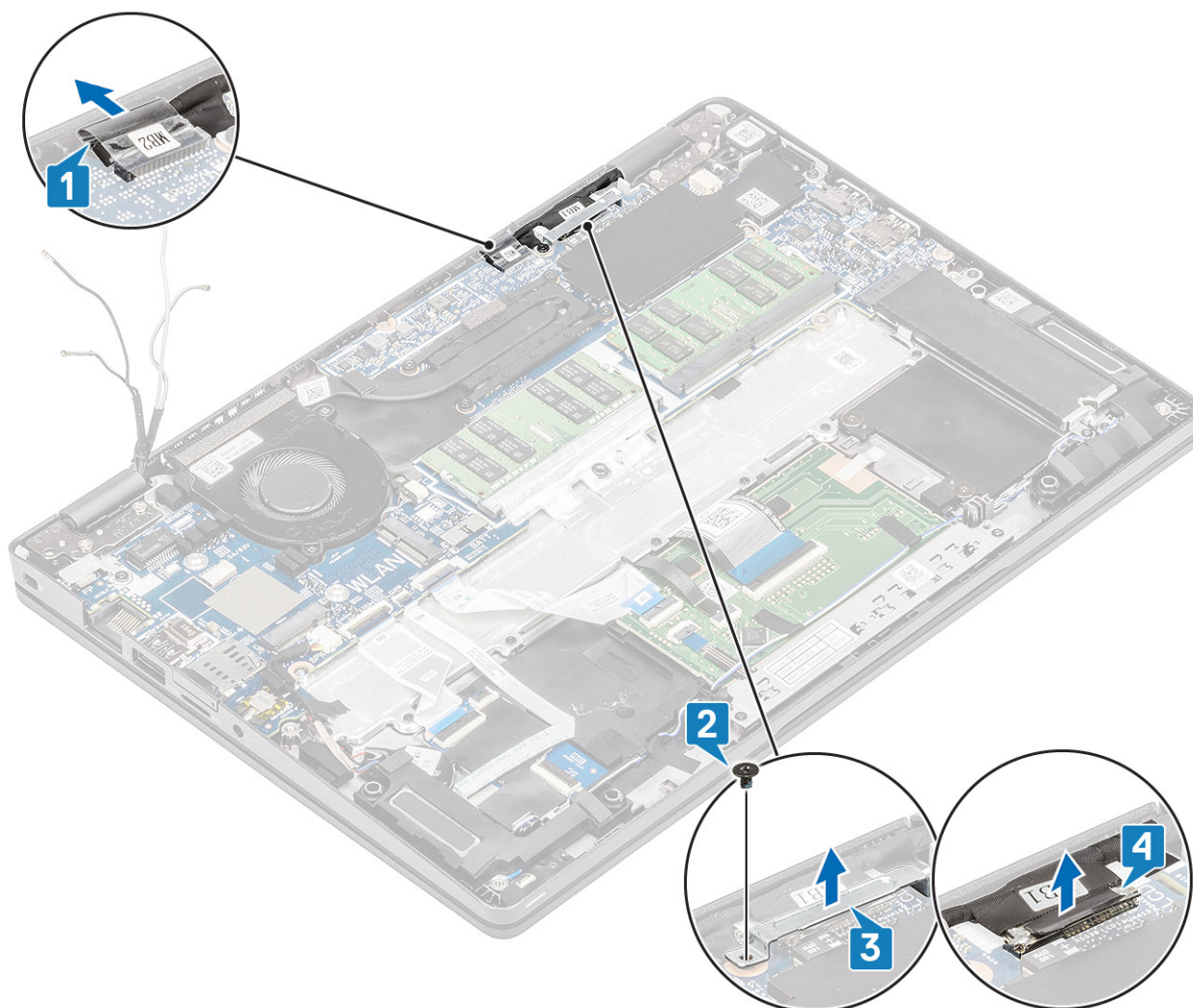

5. ディスプレイ アセンブリを180度の角度に開き、システムを逆さまにして、平らな面に置きます。



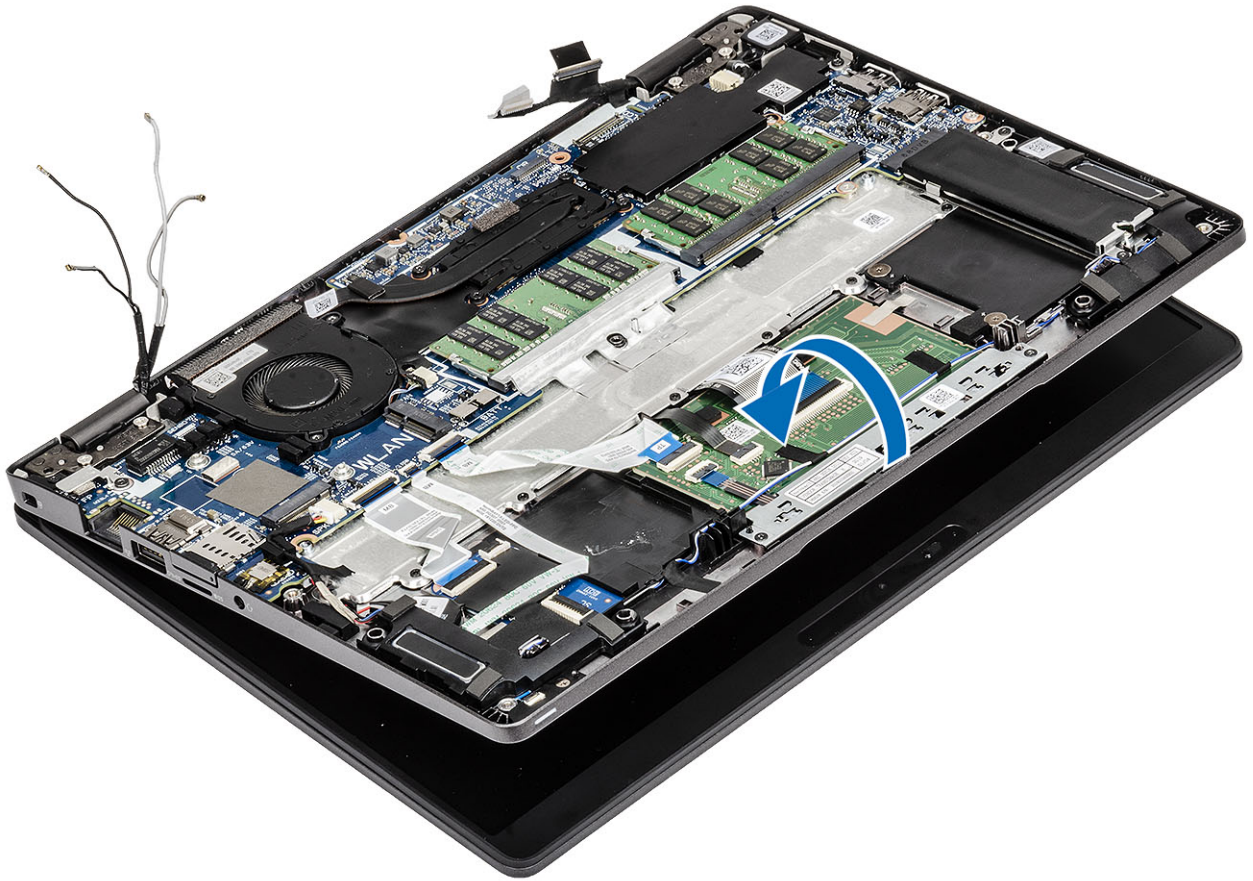

6. ディスプレイ アセンブリをシステム シャーシに固定している 4 本のネジ (M2.5x3) を外します [1]。
7. ディスプレイ アセンブリをシステムから取り外します [2]。

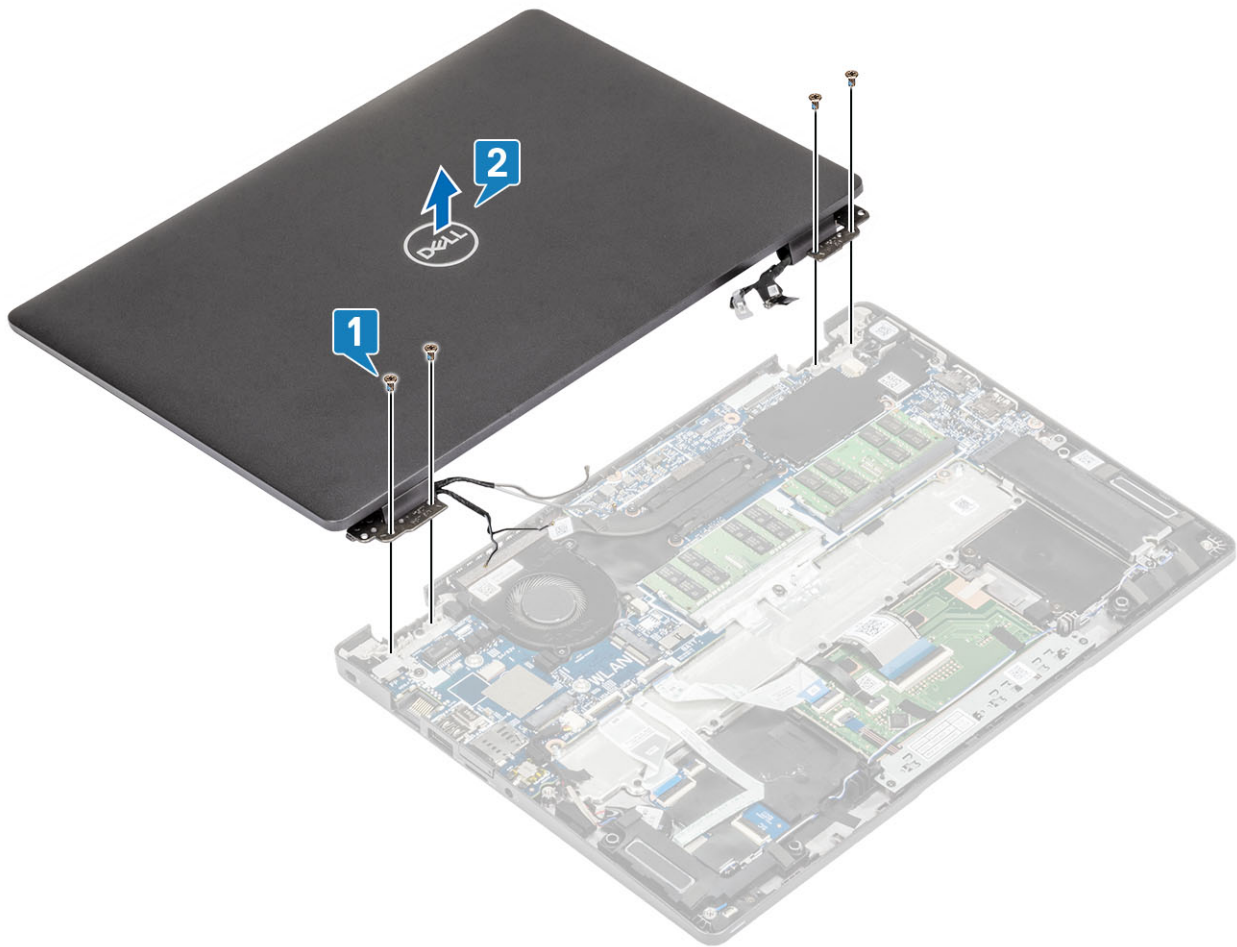

## ディスプレイアセンブリの取り付け

このタスクについて

**メモ:** ディスプレイアセンブリをパームレストとキーボードアセンブリに取り付ける前に、ヒンジが最大に開いていることを確認してください。

### 手順

1. システムシャーシをディスプレイアセンブリのヒンジの下に揃えてセットします [1]。
2. ディスプレイアセンブリをシステムシャーシに固定している4本のネジ (M2.5x3) を外します [2]。

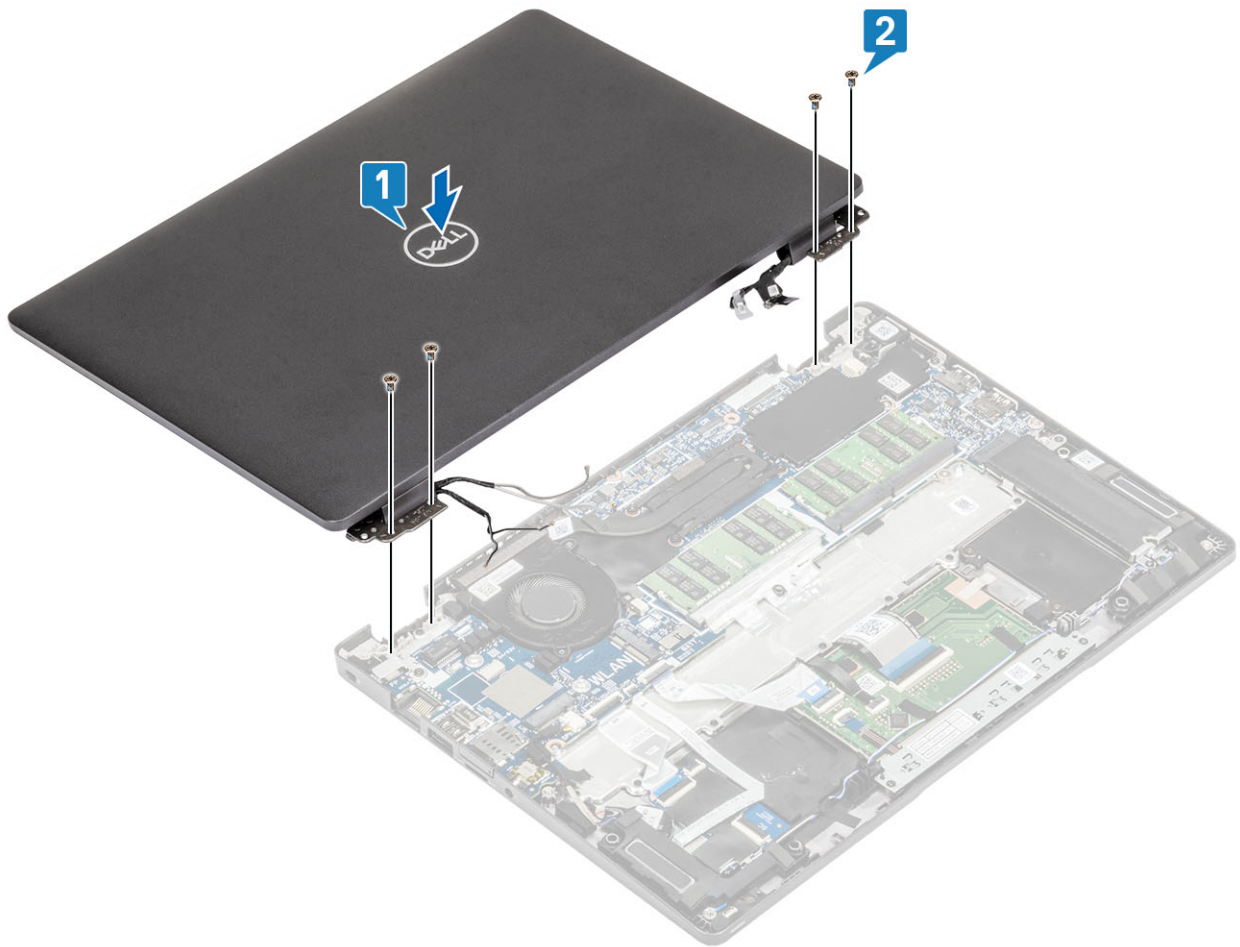

3. システム シャーシをディスプレイ アセンブリに装着します。



4. ケーブルをシステム基板のコネクタに接続し、粘着テープを貼り付けます [1]。
5. eDP ケーブルを再配線して、eDP コネクタに接続します [2]。
6. eDP ケーブル ブラケットをシステム基板にセットします [3]。
7. eDP ケーブル ブラケットをシステム基板に固定する1本のネジ (M2x4) を取り付けます [4]。



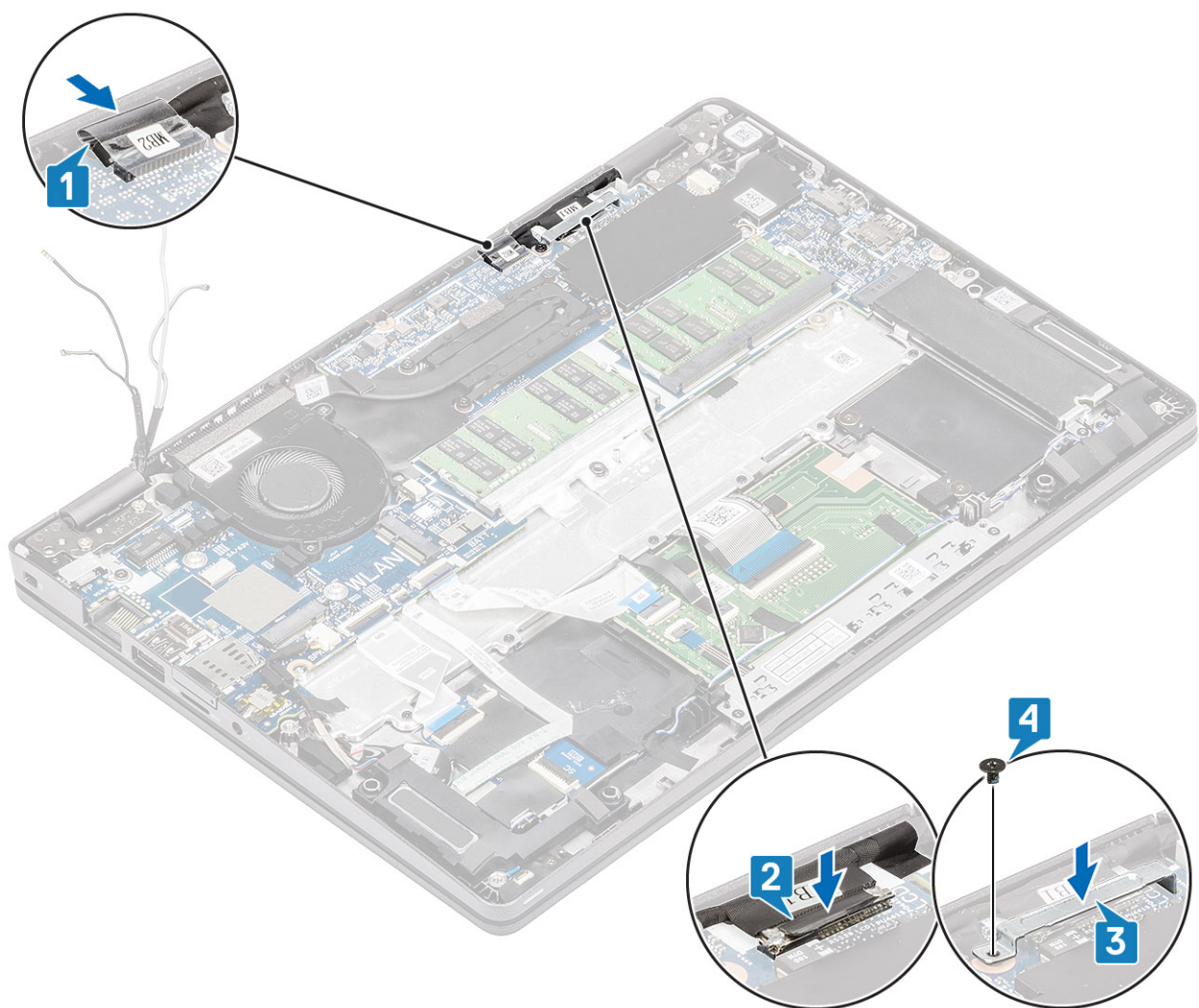

#### 次の手順

1. バッテリーを取り付けます。
2. ベースカバーを取り付けます。
3. microSD カードを取り付けます。
4. 「コンピューター内部の作業を終えた後に」の手順に従います。

## キーボード

### キーボードの取り外し

#### 前提条件

1. 「コンピューター内部の作業を始める前に」の手順に従います。
2. microSD カードを取り外します。
3. ベースカバーを取り外します。
4. バッテリーを取り外します。
5. スピーカーを取り外します。
6. メモリモジュールを取り外します。
7. システムファンを取り外します。
8. DC 入力を取り外します。
9. WLAN カードを取り外します。

10. WWAN カードを取り外します。
11. システム基板を取り外します。
  - ① **メモ:** システム基板は、ヒートシンクが装着された状態でも取り外すことができます。
12. コイン型電池を取り外します。

#### 手順

1. キーボードとスマート カード リーダーを固定している粘着テープをはがします。

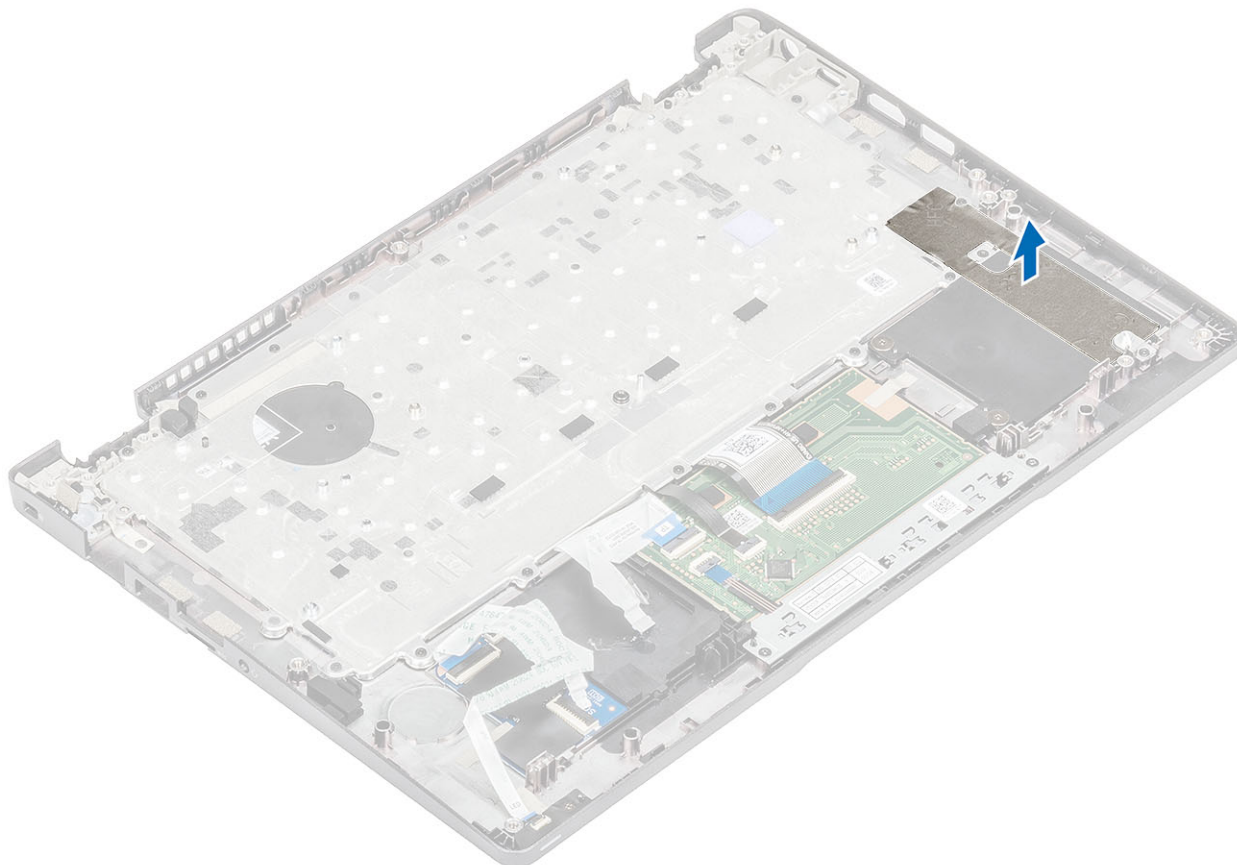

2. ラッチを持ち上げて、バックライト ケーブルとキーボード ケーブルをタッチパッドのコネクタから外します。

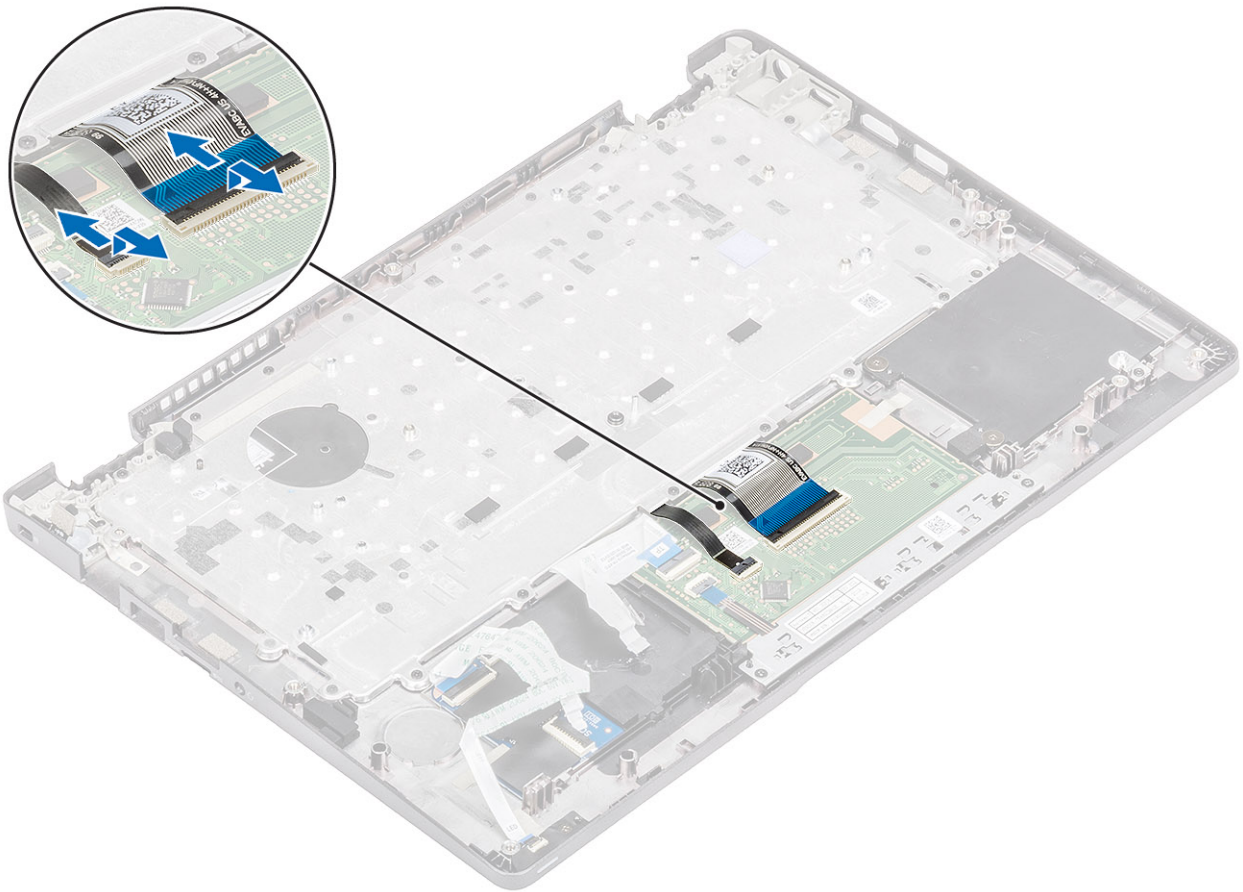

3. キーボードをパームレストに固定している 19 本の (M2x2) ネジを外します [1]。
4. キーボードをコンピューターから取り外します [2]。

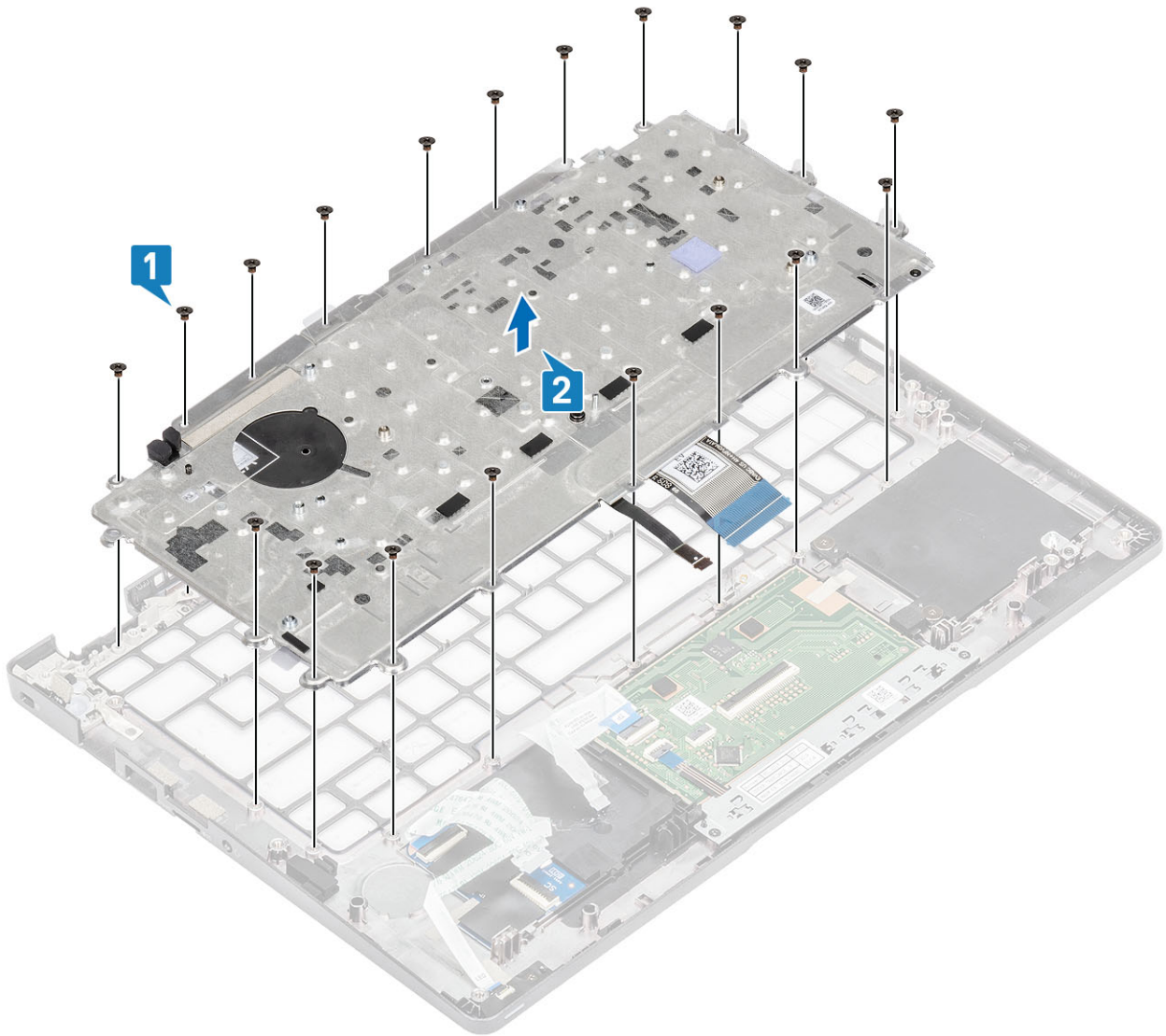

## キーボードの取り付け

### 手順

1. キーボードをパームレストに合わせてセットします [1]。
2. キーボードをパームレストに固定する 19 本の (M2x2) ネジを取り付けます [2]。



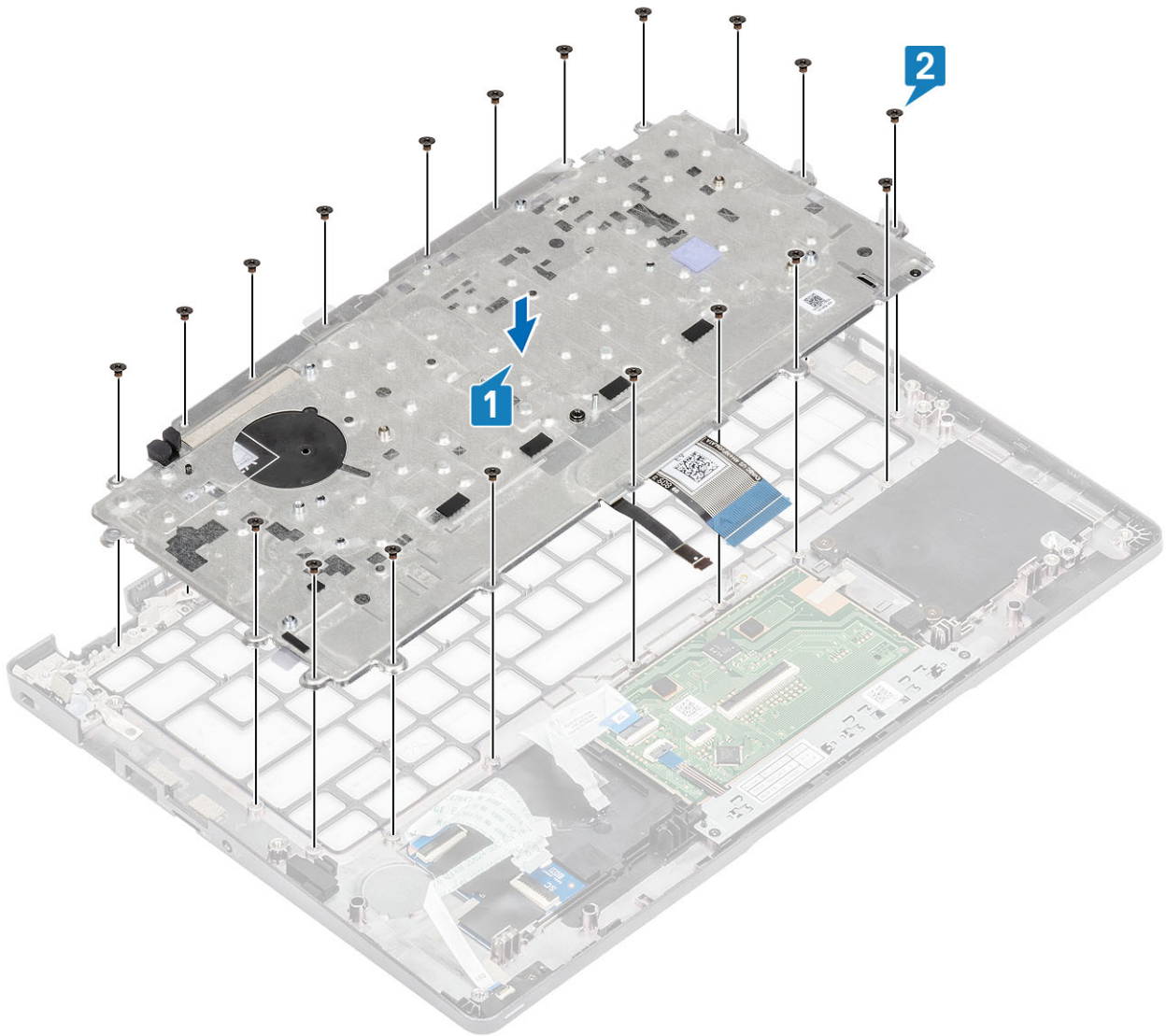

3. バックライト ケーブルとキーボード ケーブルをタッチパッドのコネクタに接続します。

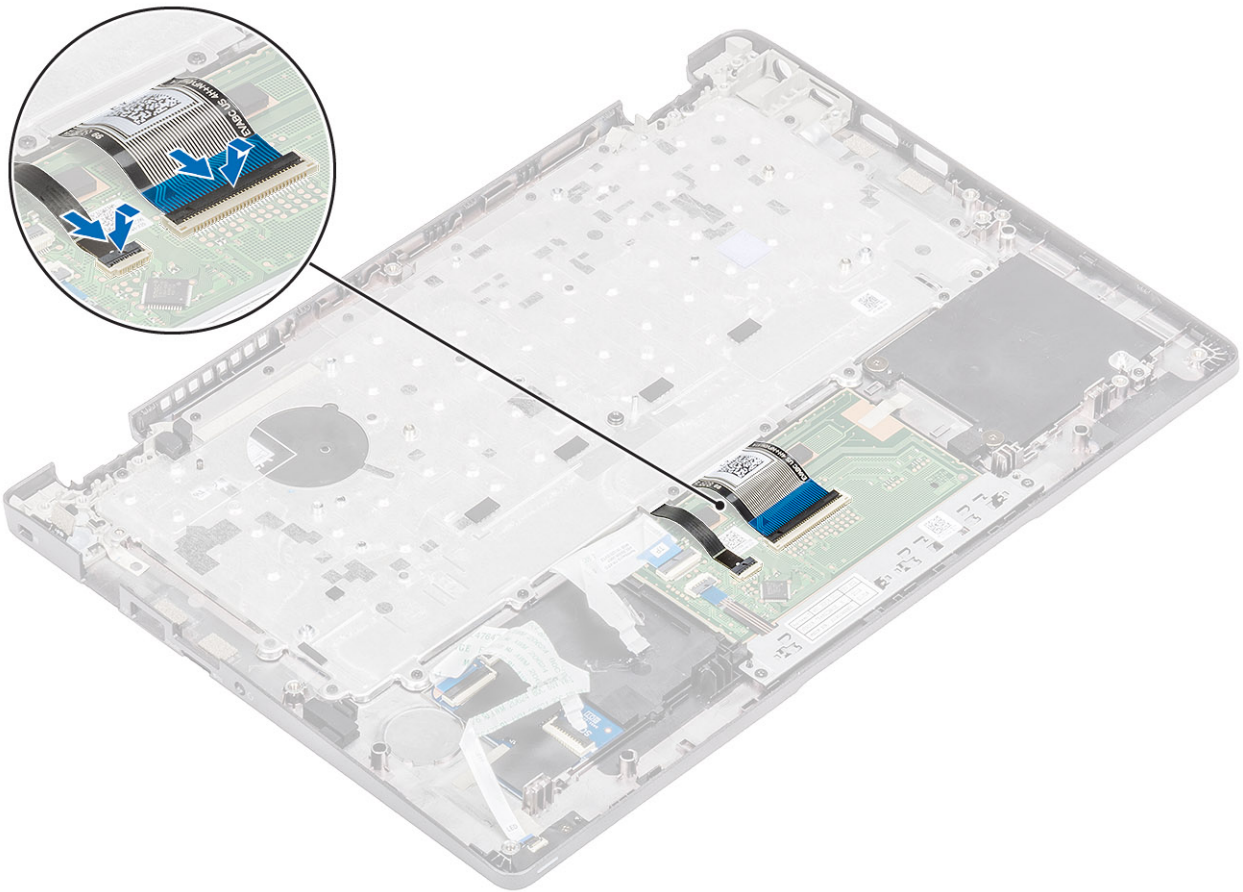

4. キーボードとスマートカードボードを固定する粘着テープを貼り付けます。

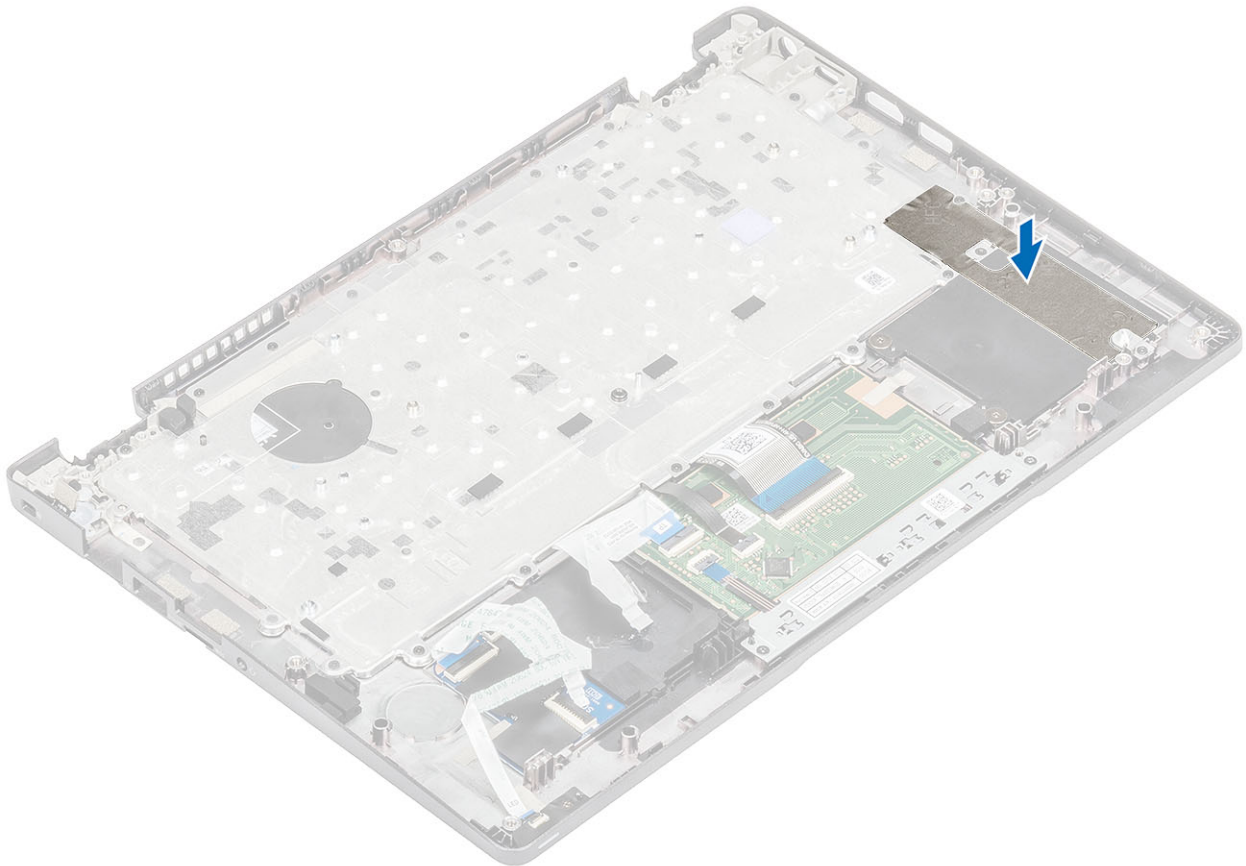

## 次の手順

1. コイン型電池を取り付けます。
2. システム基板を取り付けます。  
① **メモ:** システム基板は、ヒートシンクが装着された状態でも取り付けることができます。
3. WWAN カードを取り付けます。
4. WLAN カードを取り付けます。
5. DC 入力を取り付けます。
6. システム ファンを取り付けます。
7. メモリモジュールを取り付けます。
8. スピーカーを取り付けます。
9. バッテリーを取り付けます。
10. ベースカバーを取り付けます。
11. microSD カードを取り付けます。
12. 「コンピューター内部の作業を終えた後に」の手順に従います。

# キーボードブラケット

## キーボード ブラケットの取り外し

### 前提条件

1. 「PC 内部の作業を始める前に」の手順に従います。
2. microSD カードを取り外します。
3. ベース カバーを取り外します。
4. バッテリーを取り外します。
5. スピーカーを取り外します。
6. メモリー モジュールを取り外します。
7. システム ファンを取り外します。
8. DC 入力を取り外します。
9. WLAN カードを取り外します。
10. WWAN カードを取り外します。
11. システム ボードを取り外します。  
① **メモ:** システム ボードは、ヒートシンクが装着された状態でも取り外すことができます。
12. コイン型電池を取り外します。
13. キーボードを取り外します。

### 手順

1. キーボードをキーボード ブラケットに固定している 4 本のネジ ( M2 x 2 ) を取り外します [ 1 ]。
2. キーボード ブラケットからキーボードを取り外します [ 2 ]。

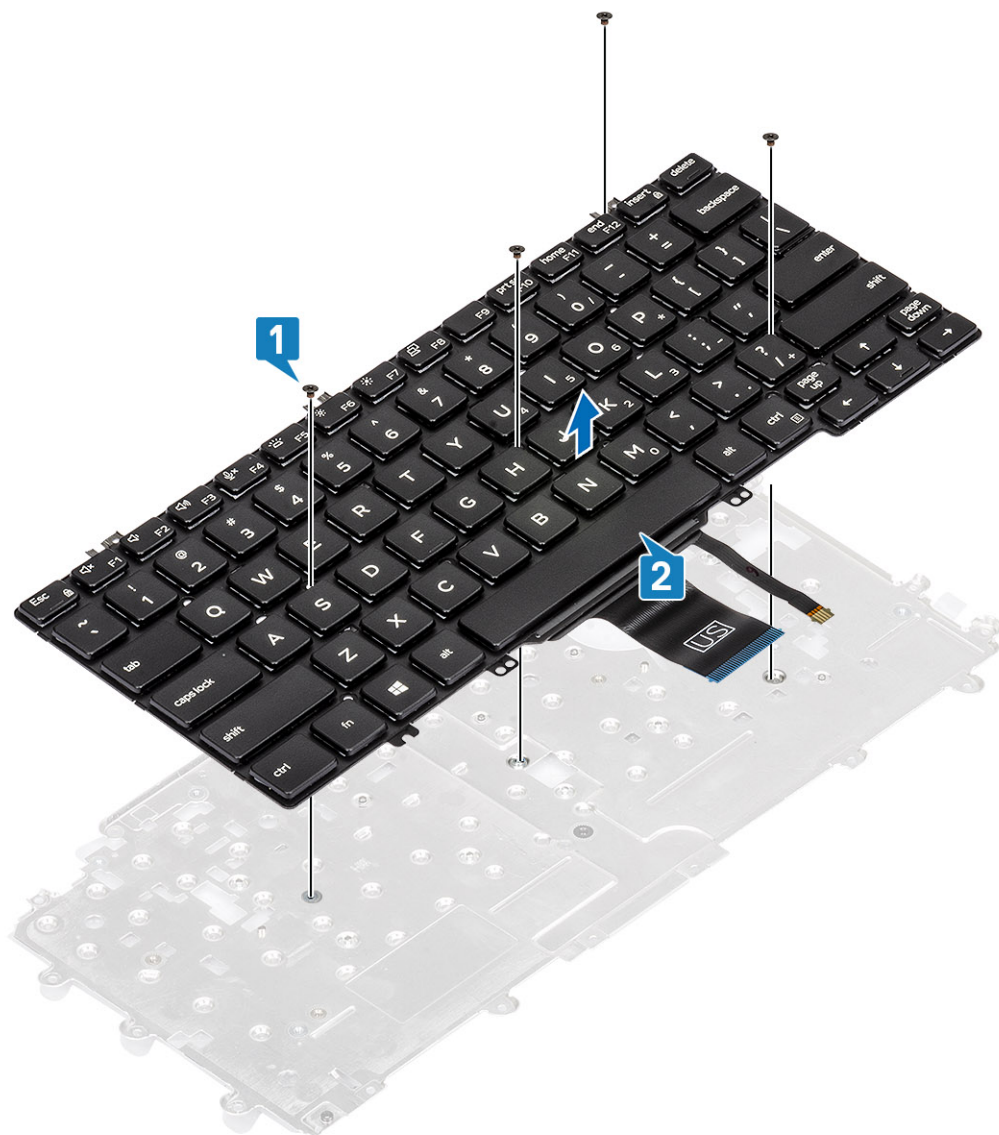

## キーボード ブラケットの取り付け

### 手順

1. キーボードをキーボード ブラケットに合わせてセットします [1]。
2. キーボードをキーボード ブラケットに固定する4本のネジ (M2x2) を取り付けます [2]。



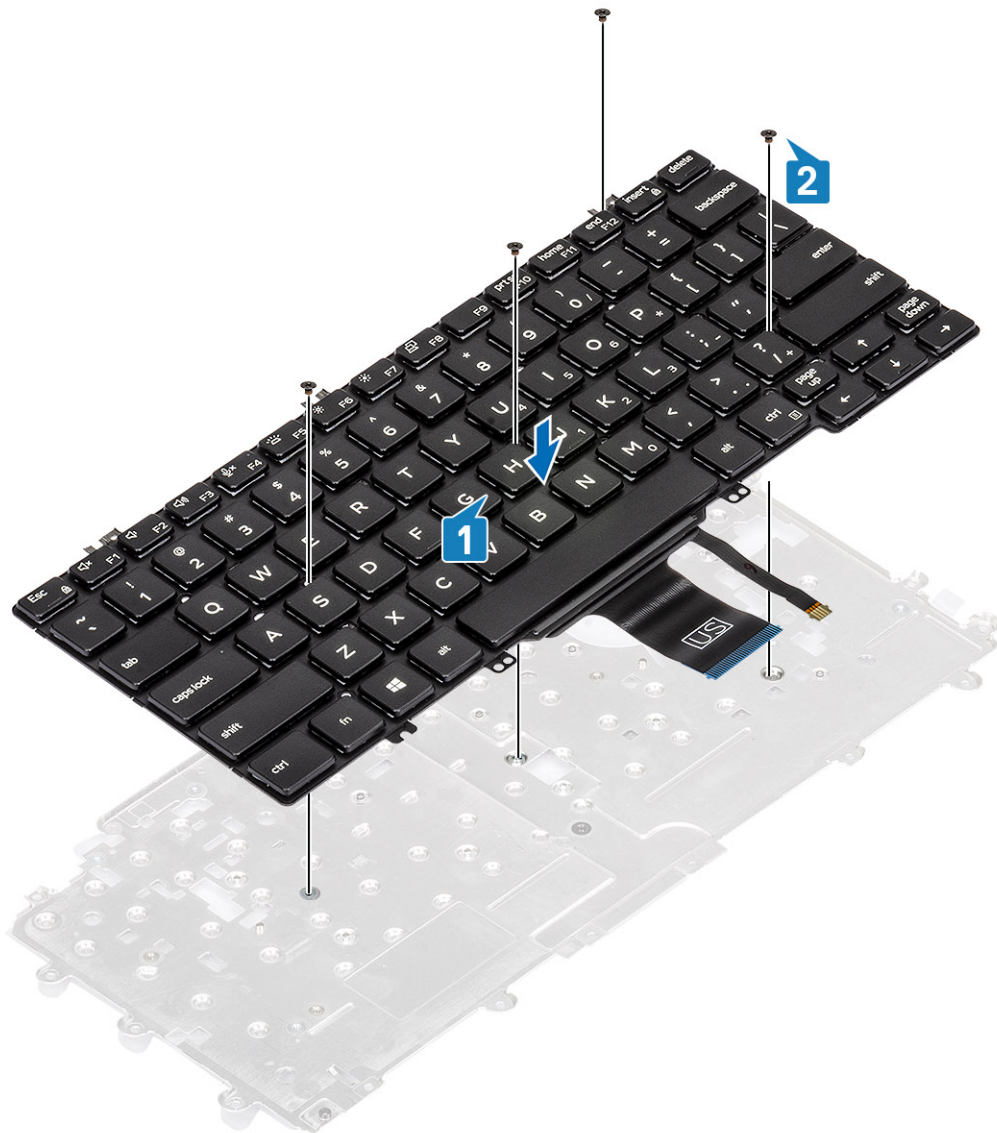

#### 次の手順

1. キーボードを取り付けます。
2. コイン型電池を取り付けます。
3. システム基板を取り付けます。  
**i** **メモ:** システム基板は、ヒートシンクが装着された状態でも取り付けることができます。
4. WWAN カードを取り付けます。
5. WLAN カードを取り付けます。
6. DC 入力を取り付けます。
7. メモリモジュールを取り付けます。
8. システム ファンを取り付けます。
9. スピーカーを取り付けます。
10. バッテリーを取り付けます。
11. ベースカバーを取り付けます。
12. microSD カードを取り付けます。
13. 「コンピューター内部の作業を終えた後に」の手順に従います。

# スマート カード リーダー ボード

## スマート カード リーダー ボードの取り外し

### 前提条件

1. 「コンピュータ内部の作業を始める前に」の手順に従います。
2. microSD カードを取り外します。
3. ベースカバーを取り外します。
4. バッテリーを取り外します。
5. スピーカーを取り外します。
6. メモリモジュールを取り外します。
7. システム ファンを取り外します。
8. DC 入力を取り外します。
9. WLAN カードを取り外します。
10. WWAN カードを取り外します。
11. システム基板を取り外します。
12. コイン型電池を取り外します。
13. キーボードを取り外します。

### 手順

1. スマート カード リーダー ボード ケーブルの配線を外します。

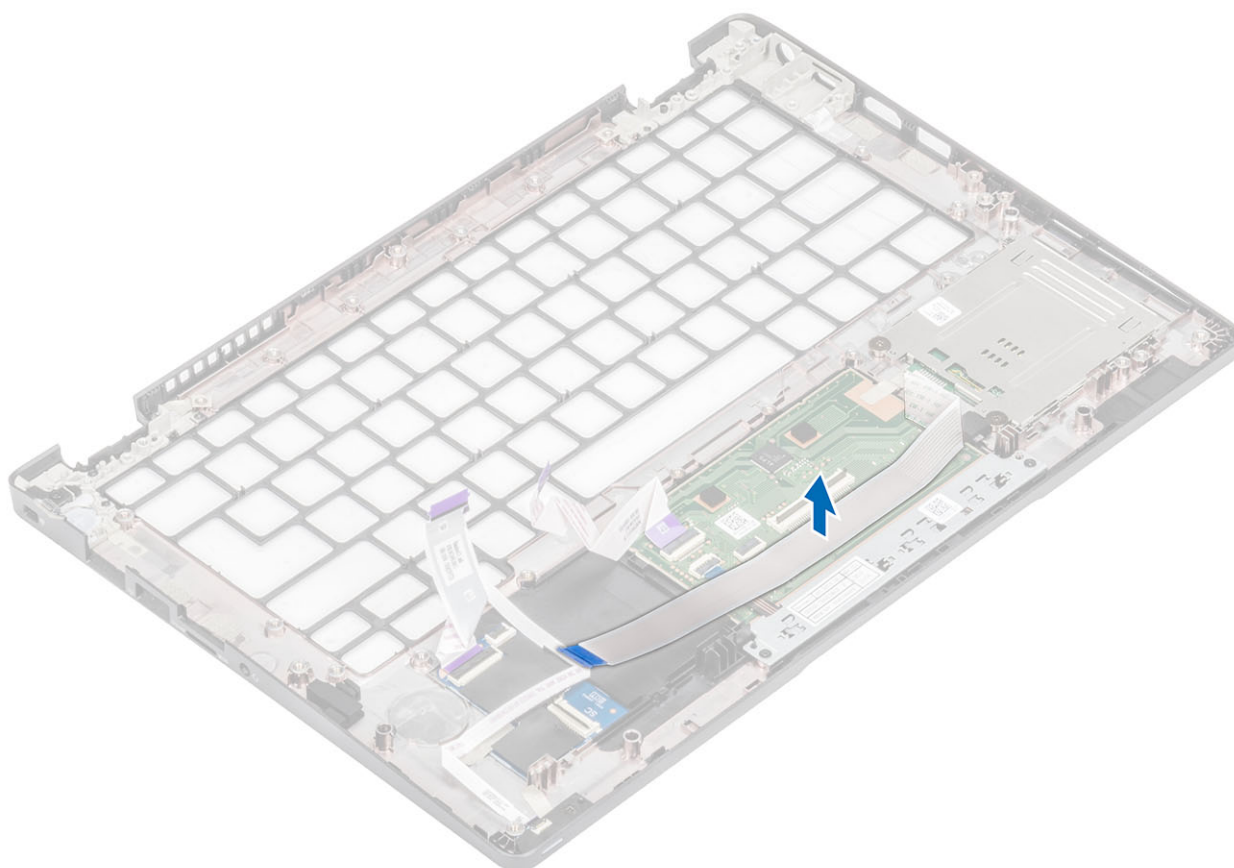

2. スマート カード リーダーをパームレストに固定している 2 本のネジ (M2x2.5) を外します [1]。
3. スマート カード リーダー ボードを持ち上げてコンピュータから取り外します [2]。

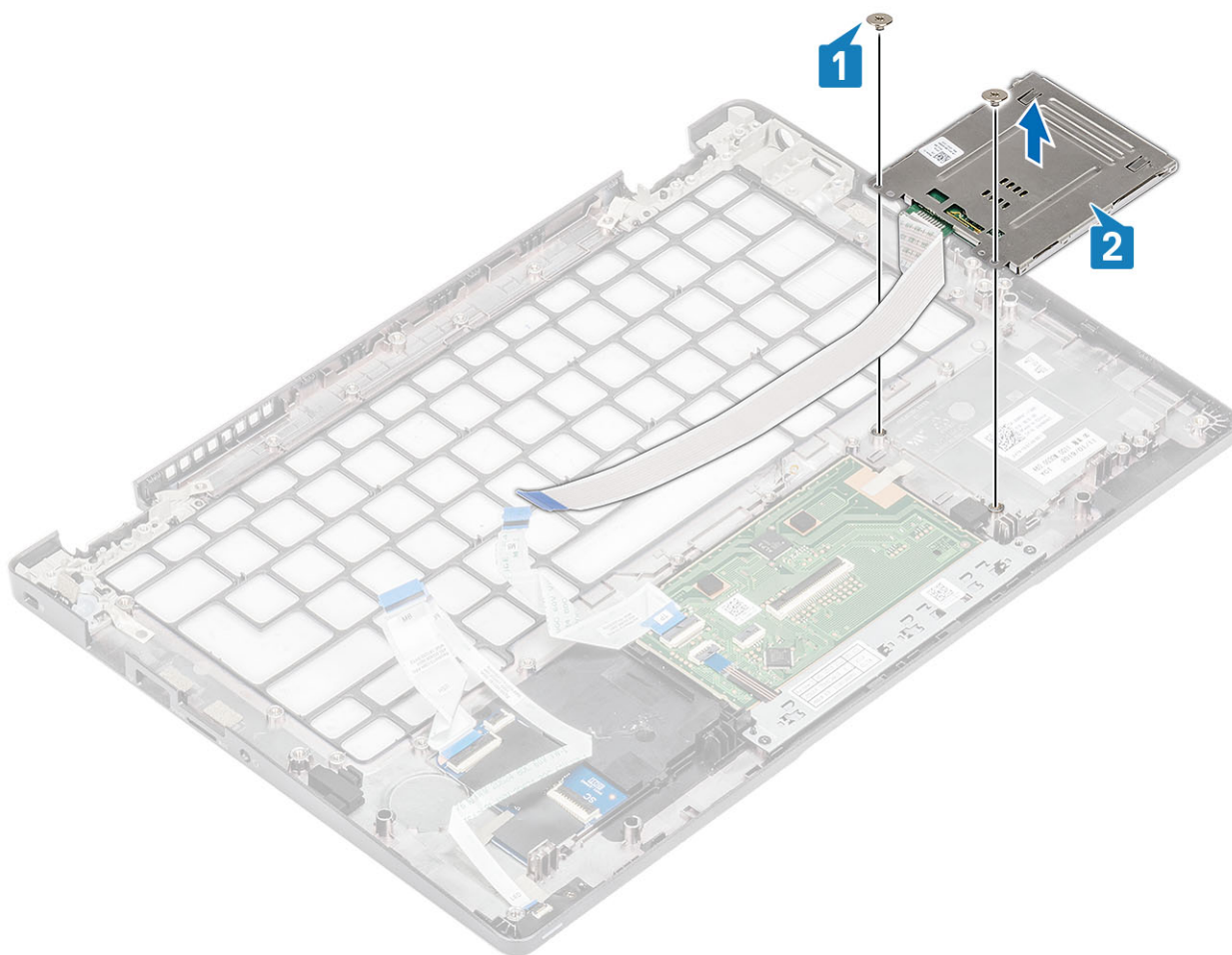

## スマートカードリーダーボードの取り付け

### 手順

1. スマートカードリーダーボードをパームレストに合わせてセットします [1]。
2. スマートカードリーダーボードをパームレストに固定する2本のネジ (M2x2.5) を取り付けます [2]。

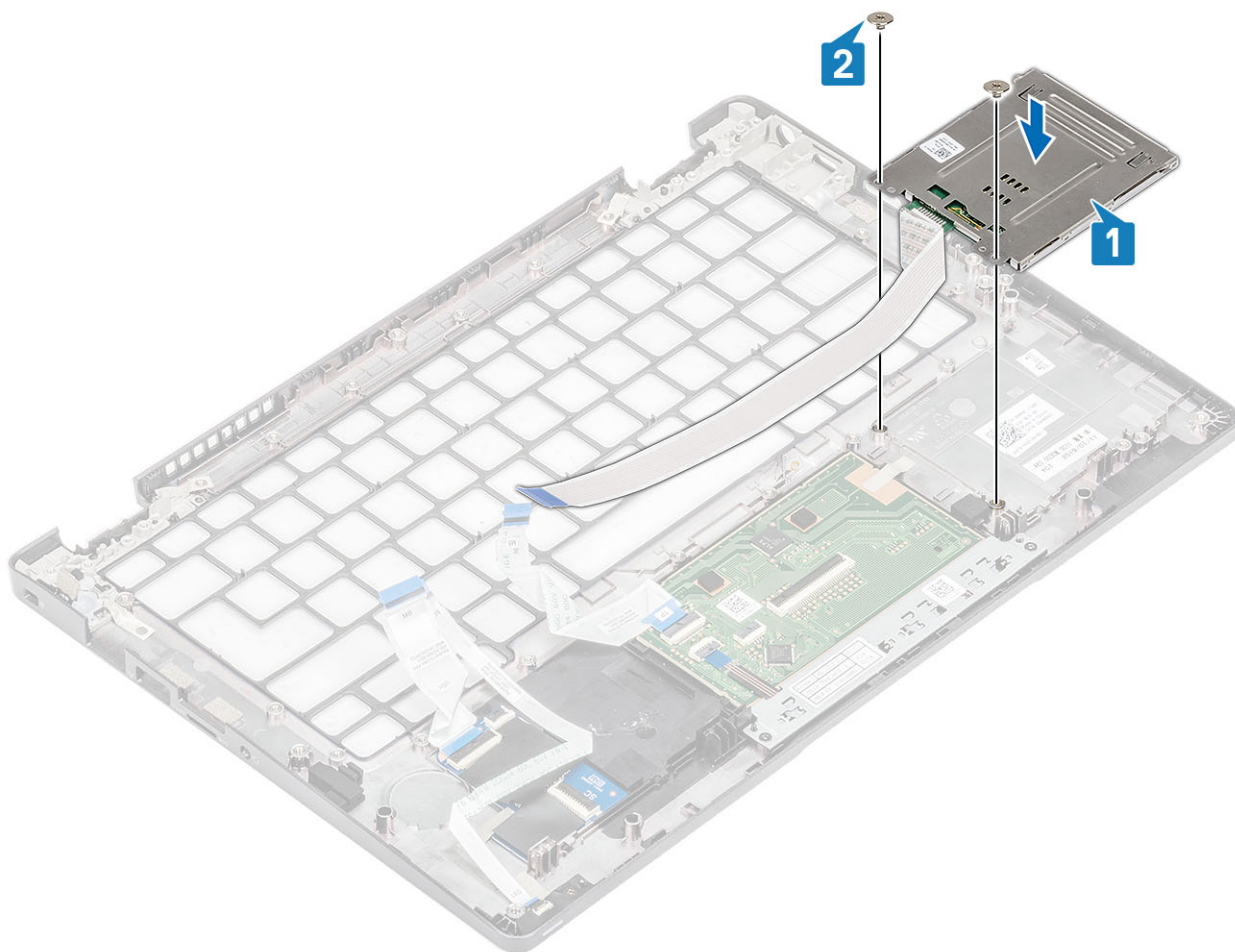

3. スマートカードリーダーケーブルを再配線します。



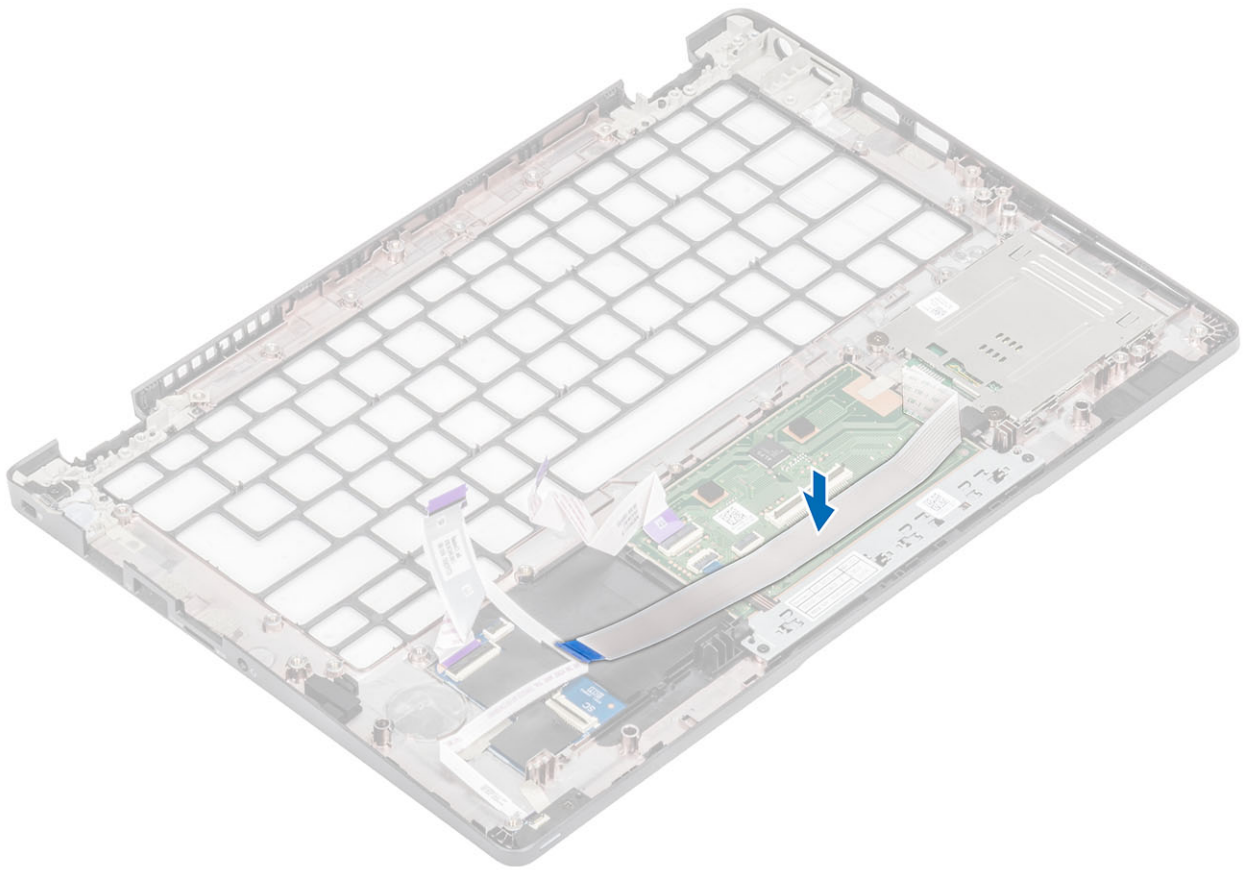

#### 次の手順

1. キーボードを取り付けます。
2. コイン型電池を取り付けます。
3. システム基板を取り付けます。
4. WWAN カードを取り付けます。
5. WLAN カードを取り付けます。
6. DC 入力を取り付けます。
7. メモリモジュールを取り付けます。
8. システム ファンを取り付けます。
9. スピーカーを取り付けます。
10. バッテリーを取り付けます。
11. ベースカバーを取り付けます。
12. microSD カードを取り付けます。
13. 「コンピューター内部の作業を終えた後に」の手順に従います。

## ディスプレイベゼル

### ディスプレイ ベゼルの取り外し

#### 前提条件

1. 「コンピューター内部の作業を始める前に」の手順に従います。
2. microSD カードを取り外します。
3. ベースカバーを取り外します。
4. バッテリーを取り外します。
5. ディスプレイアセンブリを取り外します。

## 手順

1.  **メモ:** ディスプレイ ベゼルは、取り外し後再利用できません。

プラスチック スクライブを使用して、ディスプレイ ベゼルの下端にある左右のヒンジの近くにあるくぼみを慎重にこじ開けます [1]。

2. ディスプレイ ベゼルの内側の端を慎重にこじ開け、ディスプレイ ベゼルの左右両側の内側の端をこじ開けます [2]。

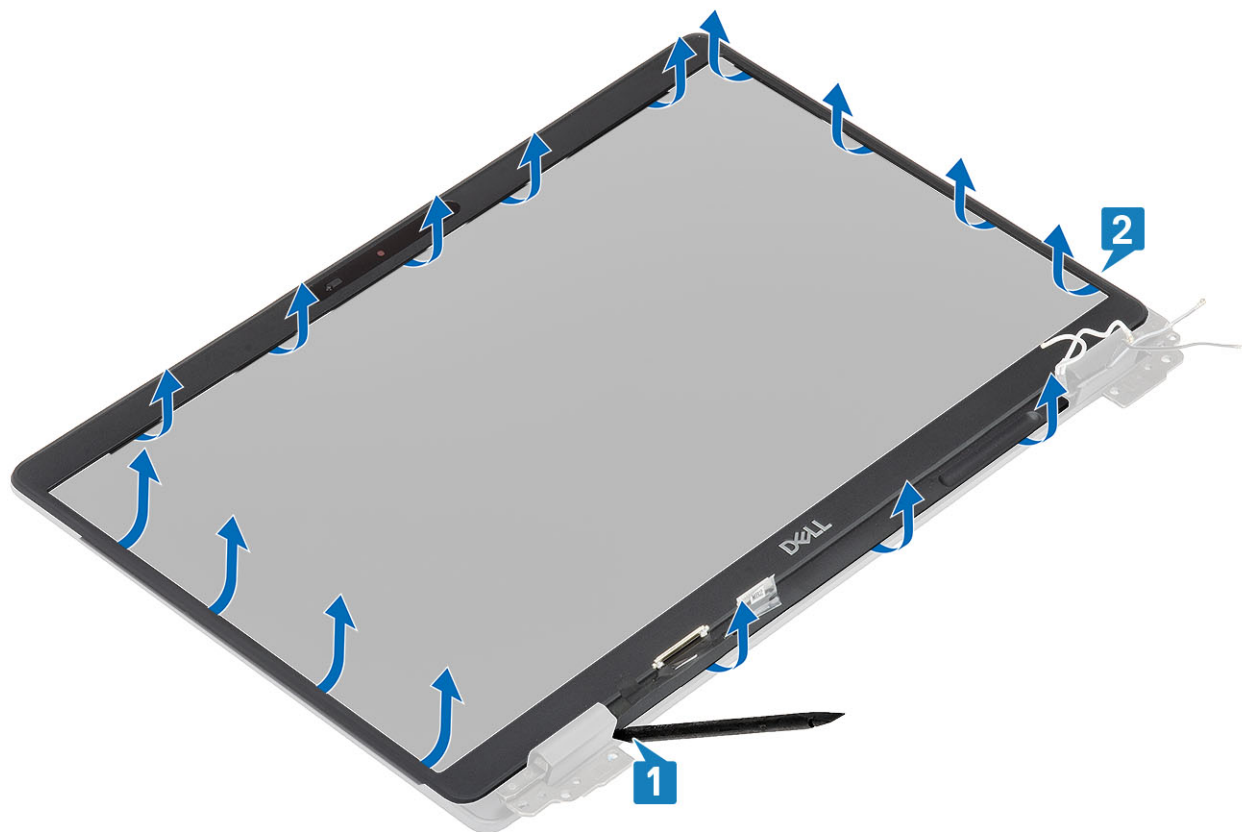

3. ディスプレイ ベゼルを持ち上げて、ディスプレイ アセンブリから取り外します。

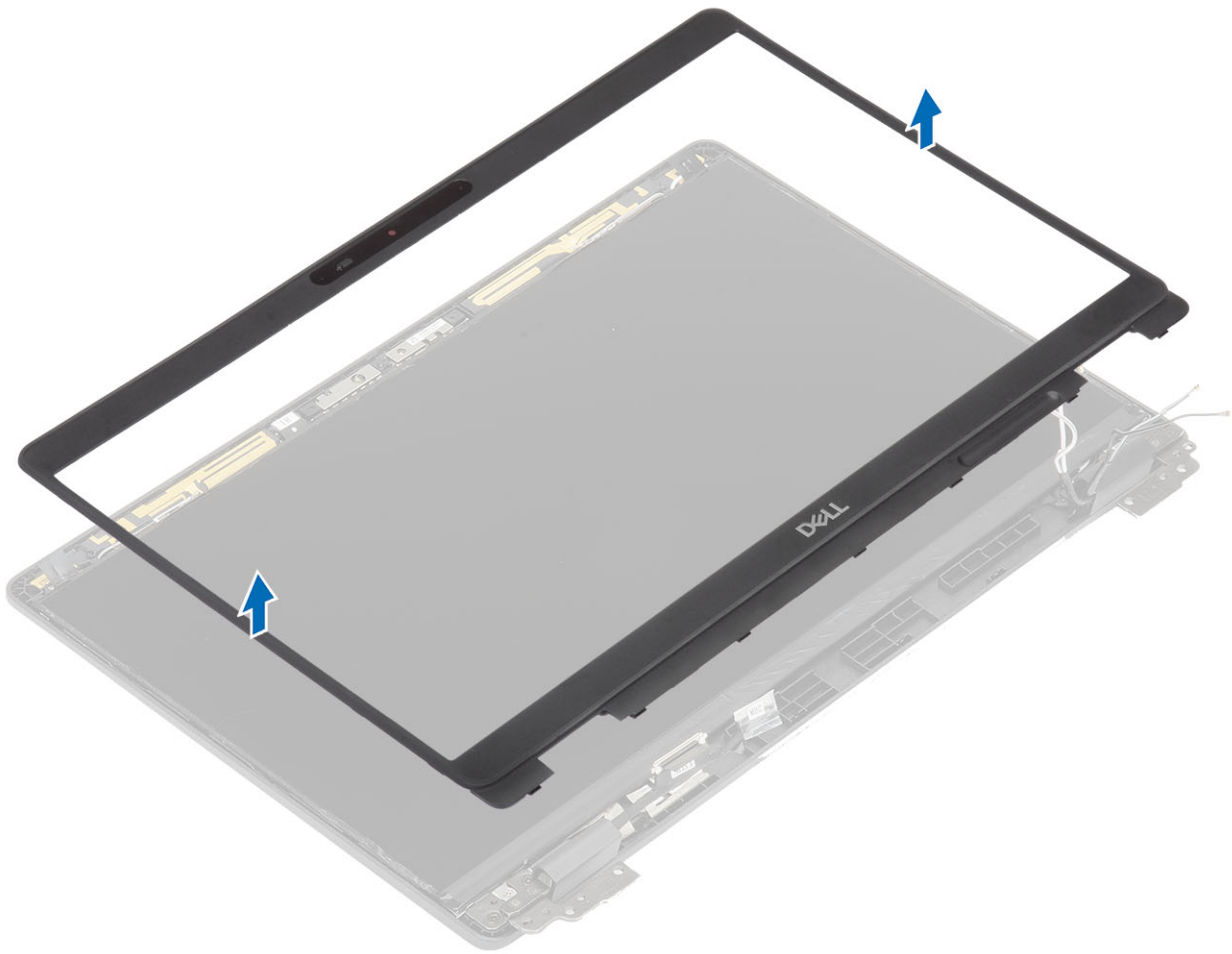

## ディスプレイベゼルの取り付け

### 手順

ディスプレイ ベゼルをディスプレイ アセンブリに合わせ、ディスプレイ ベゼルを所定の位置にゆっくりとはめ込みます。

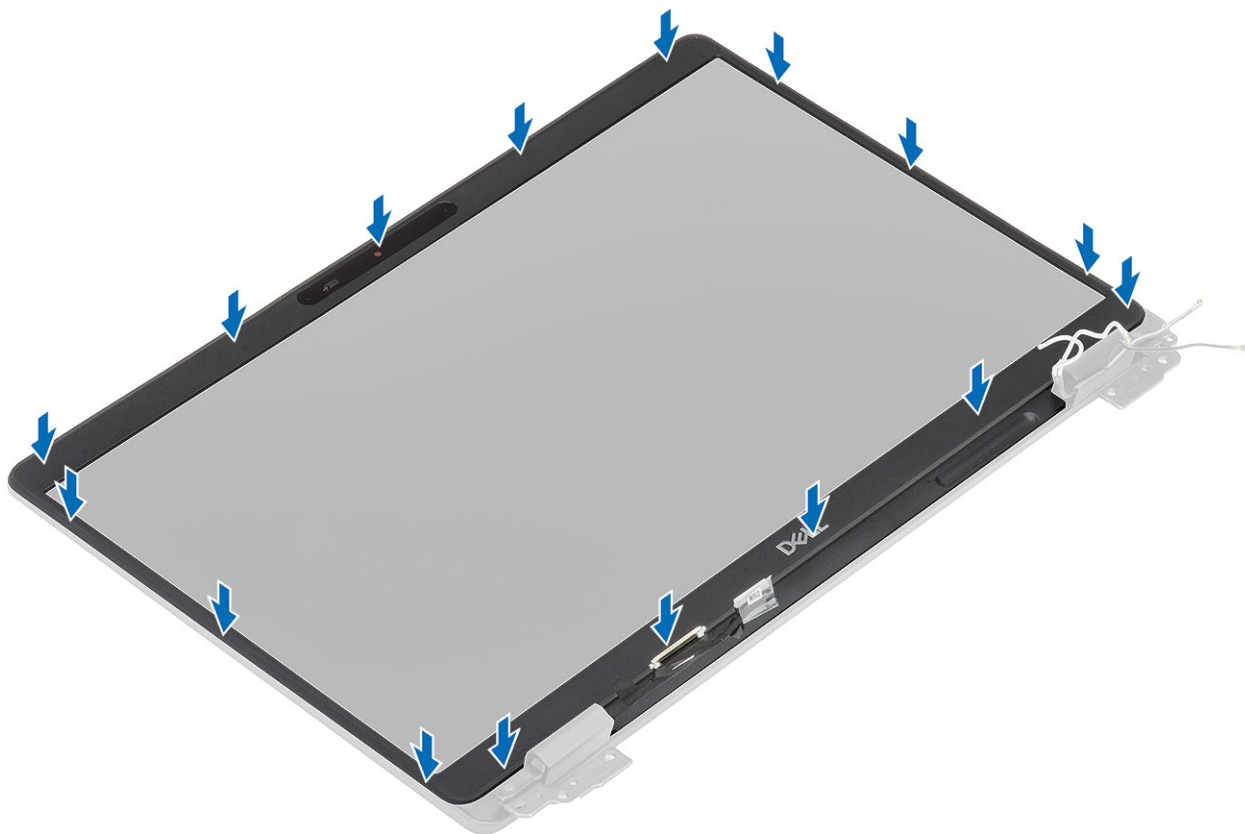
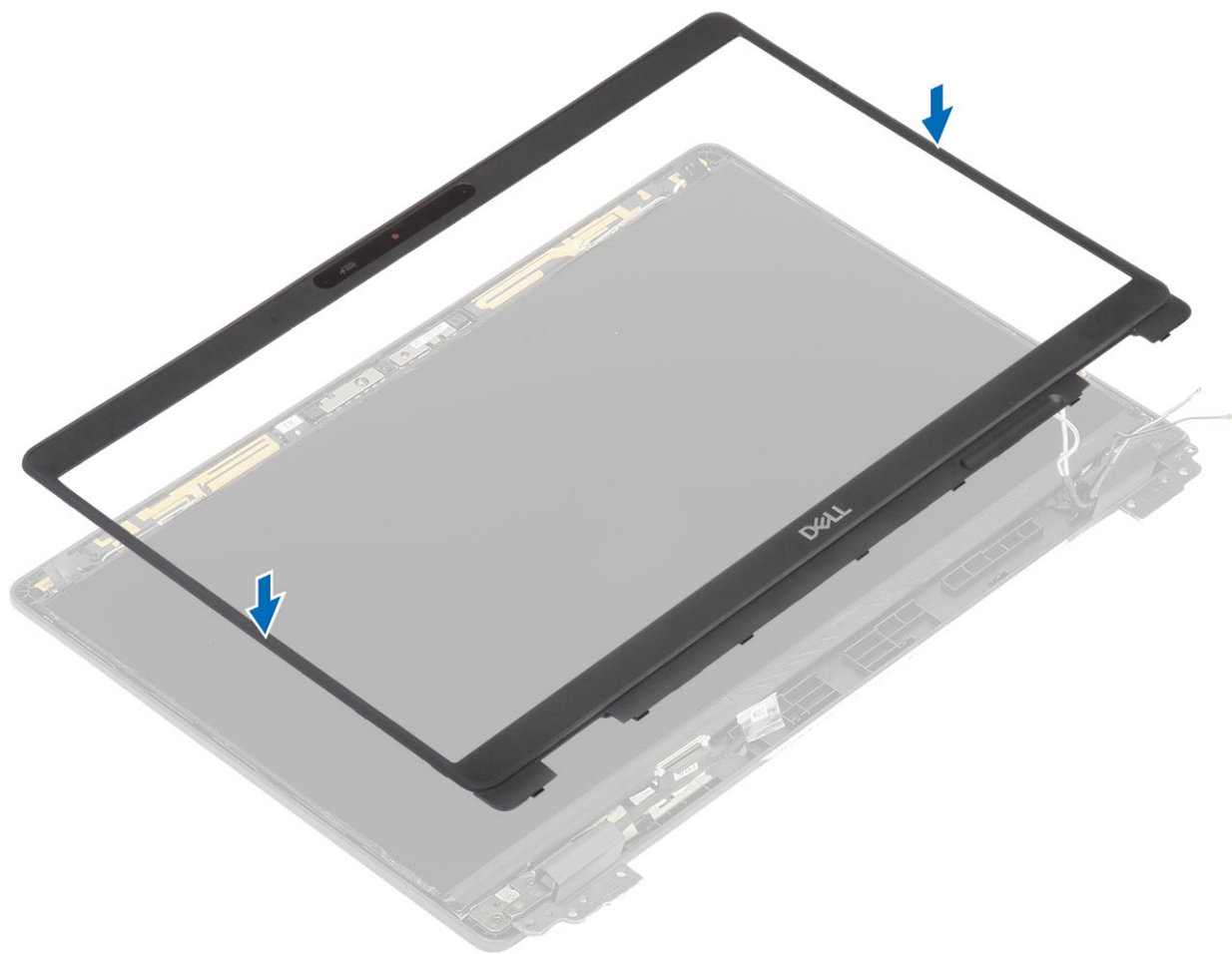



## 次の手順

1. ディスプレイアセンブリを取り付けます。
2. バッテリーを取り付けます。
3. ベースカバーを取り付けます。
4. microSD カードを取り付けます。
5. 「コンピューター内部の作業を終えた後に」の手順に従います。

# ヒンジキャップ

## ヒンジキャップの取り外し

### 前提条件

1. 「コンピューター内部の作業を始める前に」の手順に従います。
2. microSD カードを取り外します。
3. ベースカバーを取り外します。
4. バッテリーを取り外します。
5. ディスプレイアセンブリを取り外します。
6. ディスプレイベゼルを取り外します。

### 手順

1. ヒンジキャップをシャーシに固定している2本の(M2x3)ネジを外します [1]。
2. ヒンジキャップをつまんで、ディスプレイ背面カバーのリブからヒンジキャップをリリースし、内側にスライドさせて、ディスプレイヒンジから取り外します [2]。

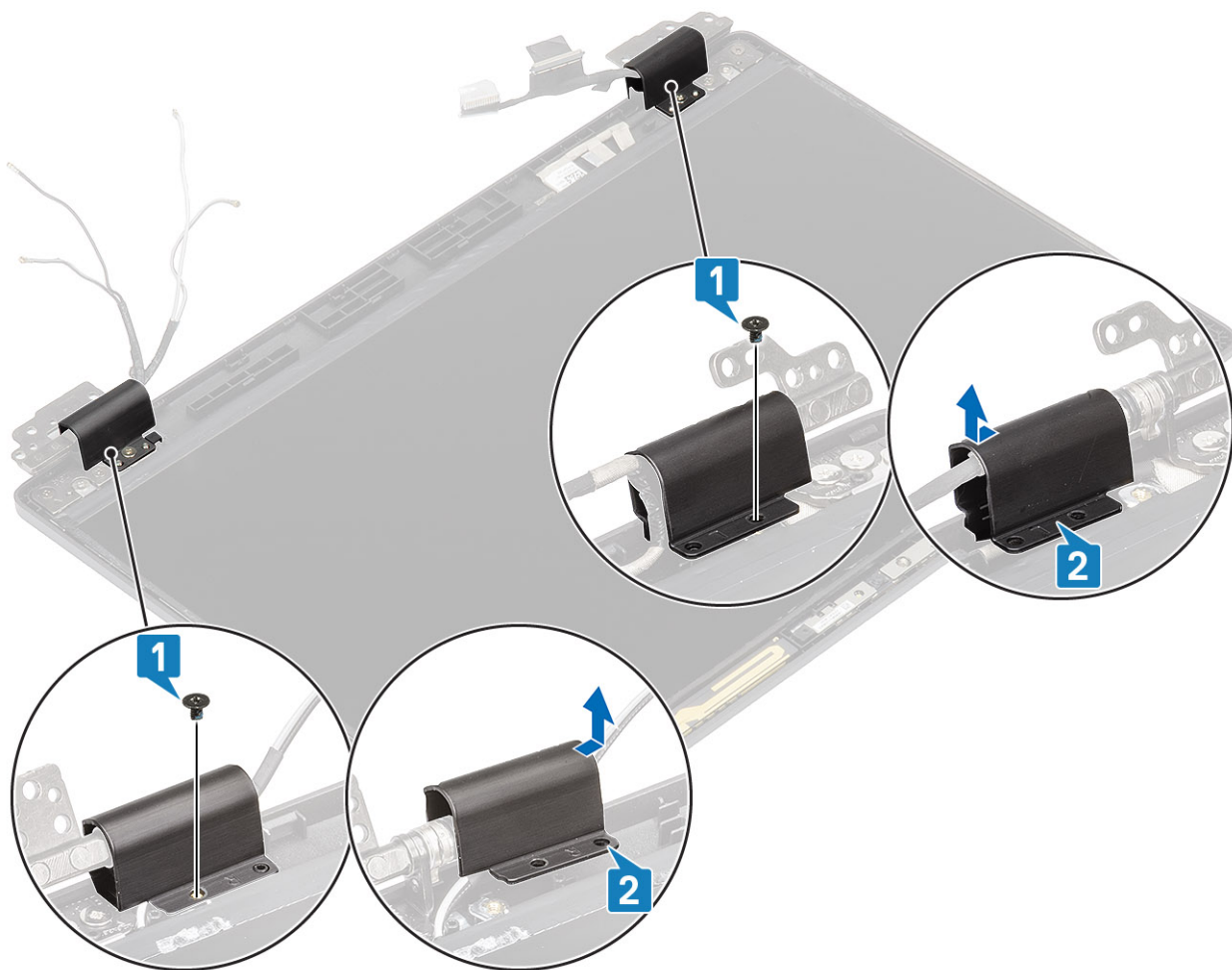

## ヒンジ キャップの取り付け

### 手順

1. ヒンジ キャップをディスプレイ ヒンジにセットし、外側にスライドさせます [1]。
2. ヒンジ キャップをディスプレイ ヒンジに固定する 2 本の (M2x3) ネジを取り付けます。

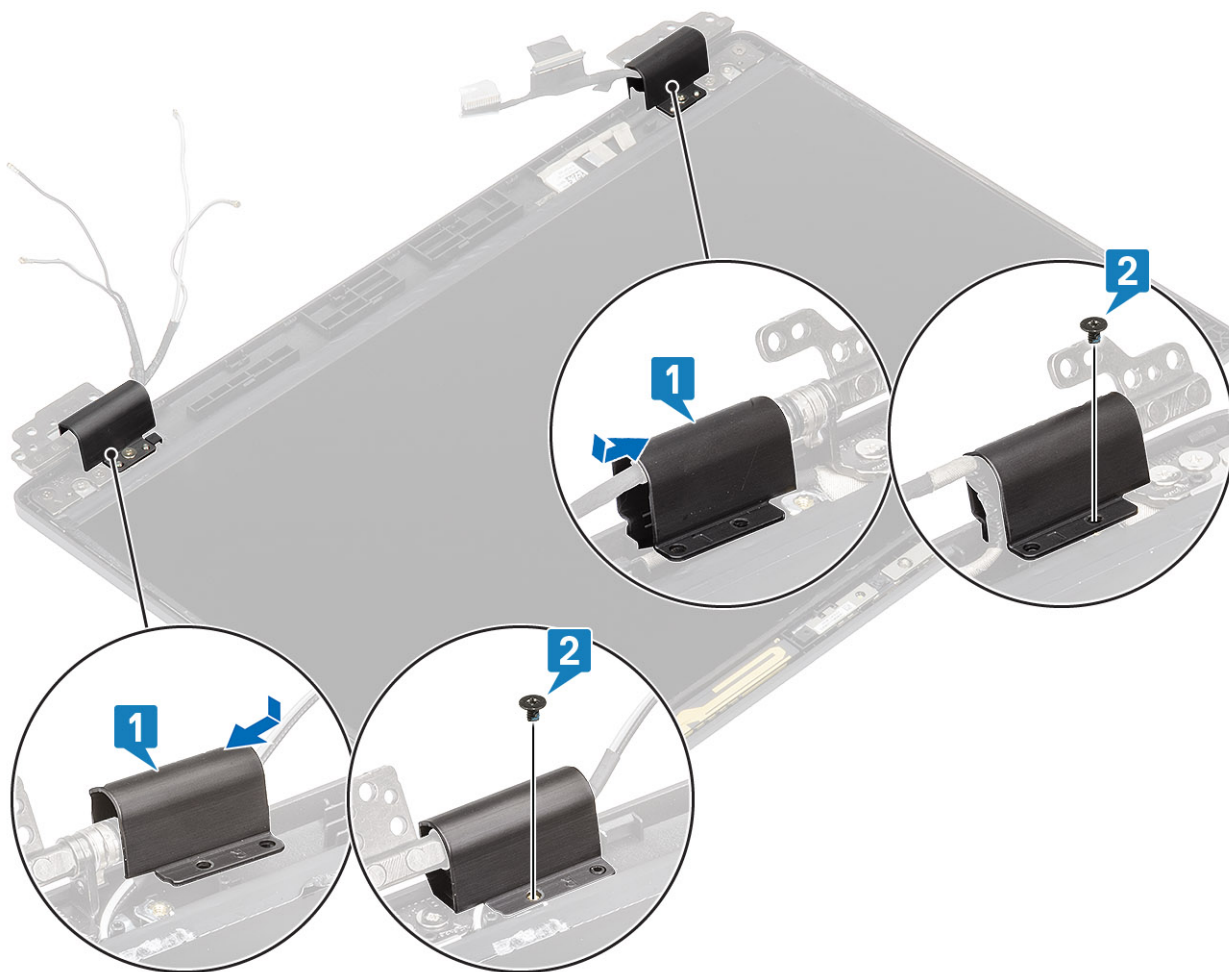

#### 次の手順

1. ディスプレイベゼルを取り付けます。
2. ディスプレイアセンブリを取り付けます。
3. バッテリーを取り付けます。
4. ベースカバーを取り付けます。
5. microSD カードを取り付けます。
6. 「コンピューター内部の作業を終えた後に」の手順に従います。

## ディスプレイヒンジ

### ディスプレイヒンジの取り外し

#### 前提条件

1. 「コンピューター内部の作業を始める前に」の手順に従います。
2. microSD カードを取り外します。
3. ベースカバーを取り外します。
4. バッテリーを取り外します。
5. ディスプレイアセンブリを取り外します。
6. ディスプレイベゼルを取り外します。
7. ヒンジキャップを取り外します。

## 手順

1. ディスプレイ ヒンジをディスプレイ アセンブリーに固定している 4 本の ( M2.5x3 ) ネジを外します [ 1 ]。
2. ディスプレイ 背面カバーからディスプレイ ヒンジを取り外します [ 2 ]。

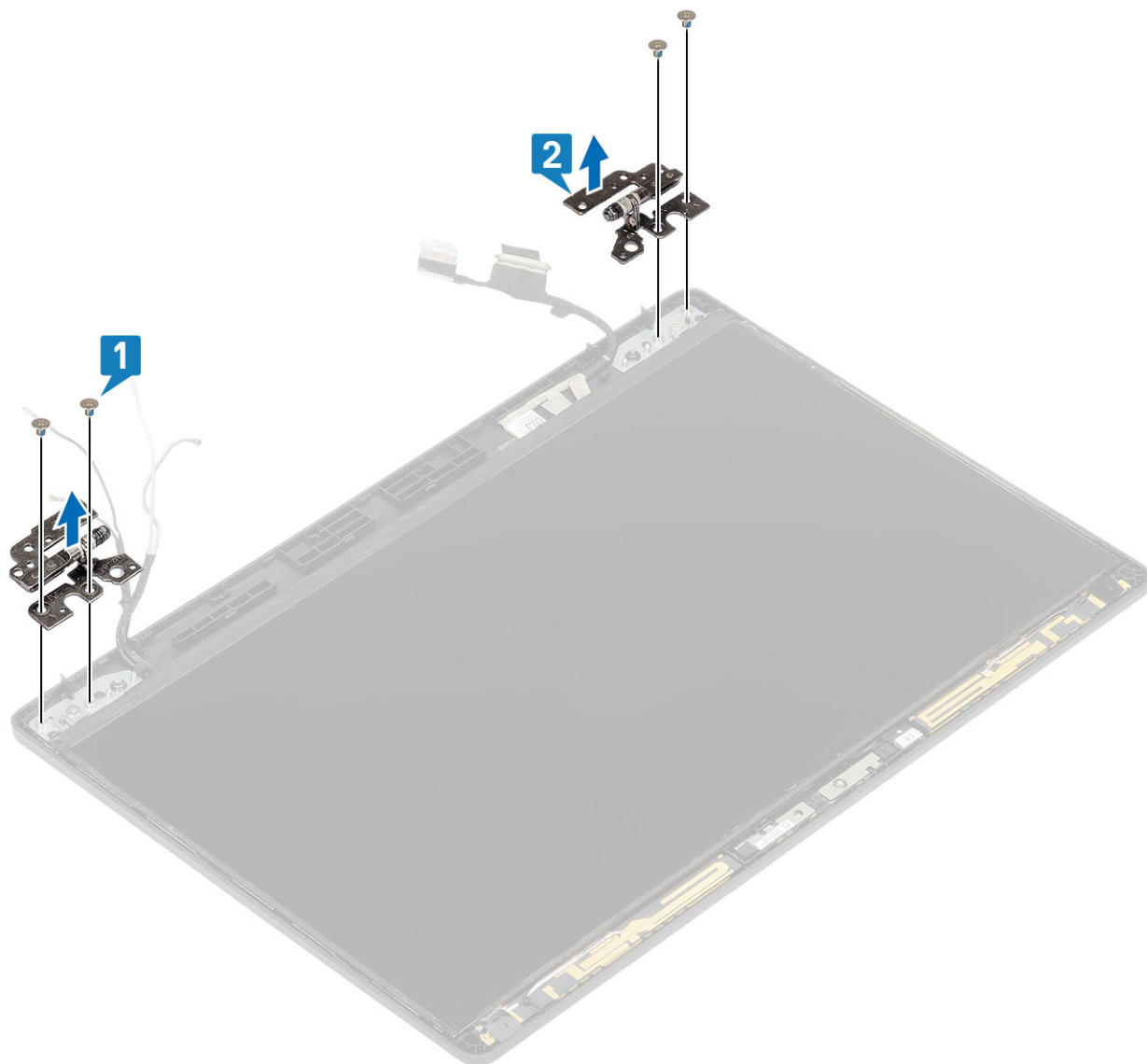

## ディスプレイ ヒンジの取り付け

### 手順

1. ディスプレイ ヒンジをディスプレイ アセンブリーにセットします。
2. ディスプレイ ヒンジをディスプレイ アセンブリーに固定する 4 本の ( M2.5x3 ) ネジを取り付けます。



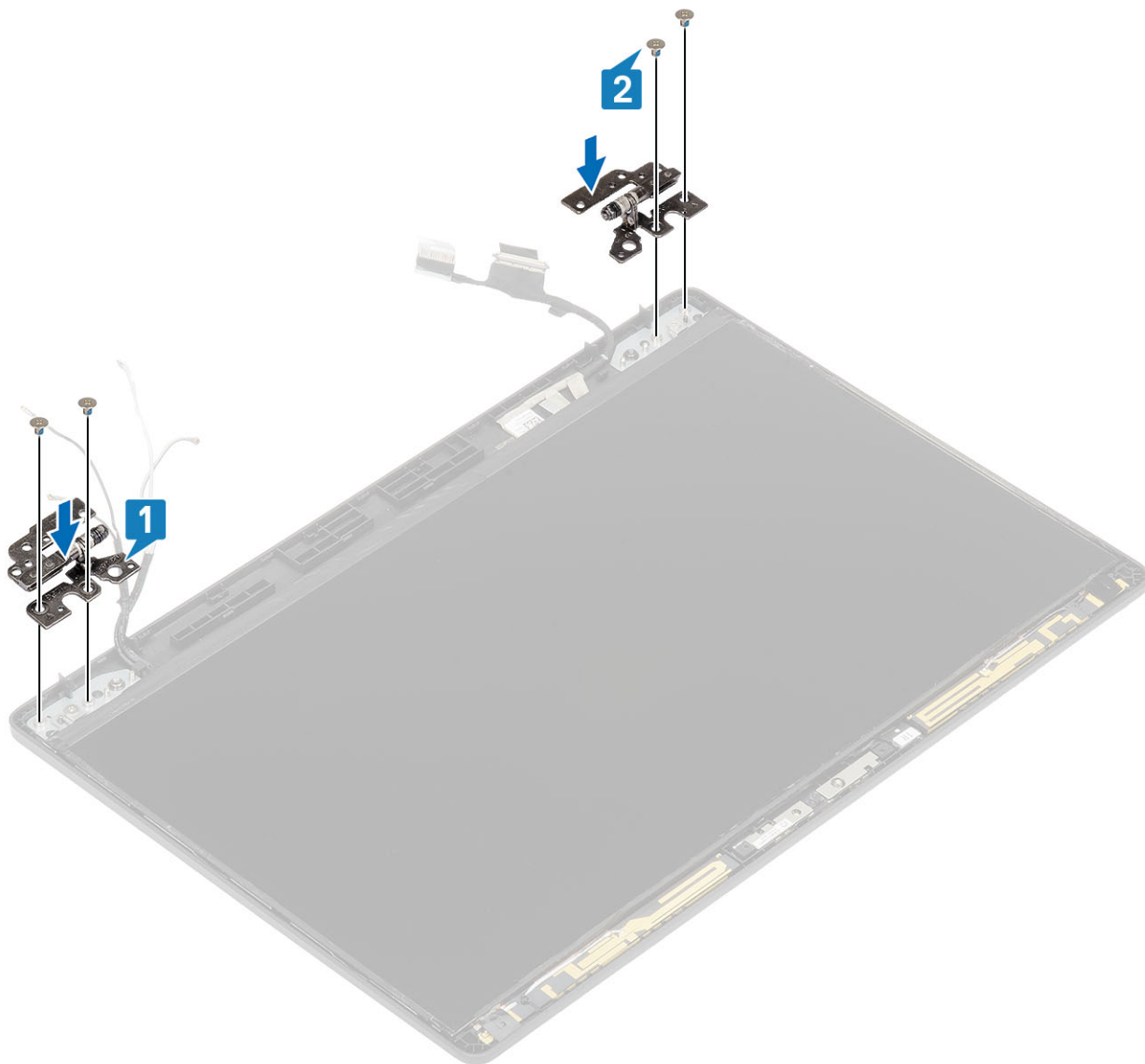

#### 次の手順

1. ヒンジ キャップを取り付けます。
2. ディスプレイベゼルを取り付けます。
3. ディスプレイアセンブリを取り付けます。
4. バッテリーを取り付けます。
5. ベースカバーを取り付けます。
6. microSD カードを取り付けます。
7. 「コンピューター内部の作業を終えた後に」の手順に従います。

## ディスプレイパネル

### ディスプレイパネルの取り外し

#### 前提条件

1. 「コンピューター内部の作業を始める前に」の手順に従います。
2. microSD カードを取り外します。
3. ベースカバーを取り外します。

4. バッテリーを取り外します。
5. ディスプレイアセンブリを取り外します。
6. ディスプレイベゼルを取り外します。
7. ヒンジ キャップを取り外します。
8. ディスプレイヒンジを取り外します。

#### 手順

1. モニター パネルをディスプレイ アセンブリに固定している 2 本の (M2x2) ネジを外し [1]、モニター パネルを持ち上げて裏返し、モニター ケーブルを取り出せるようにします [2]。

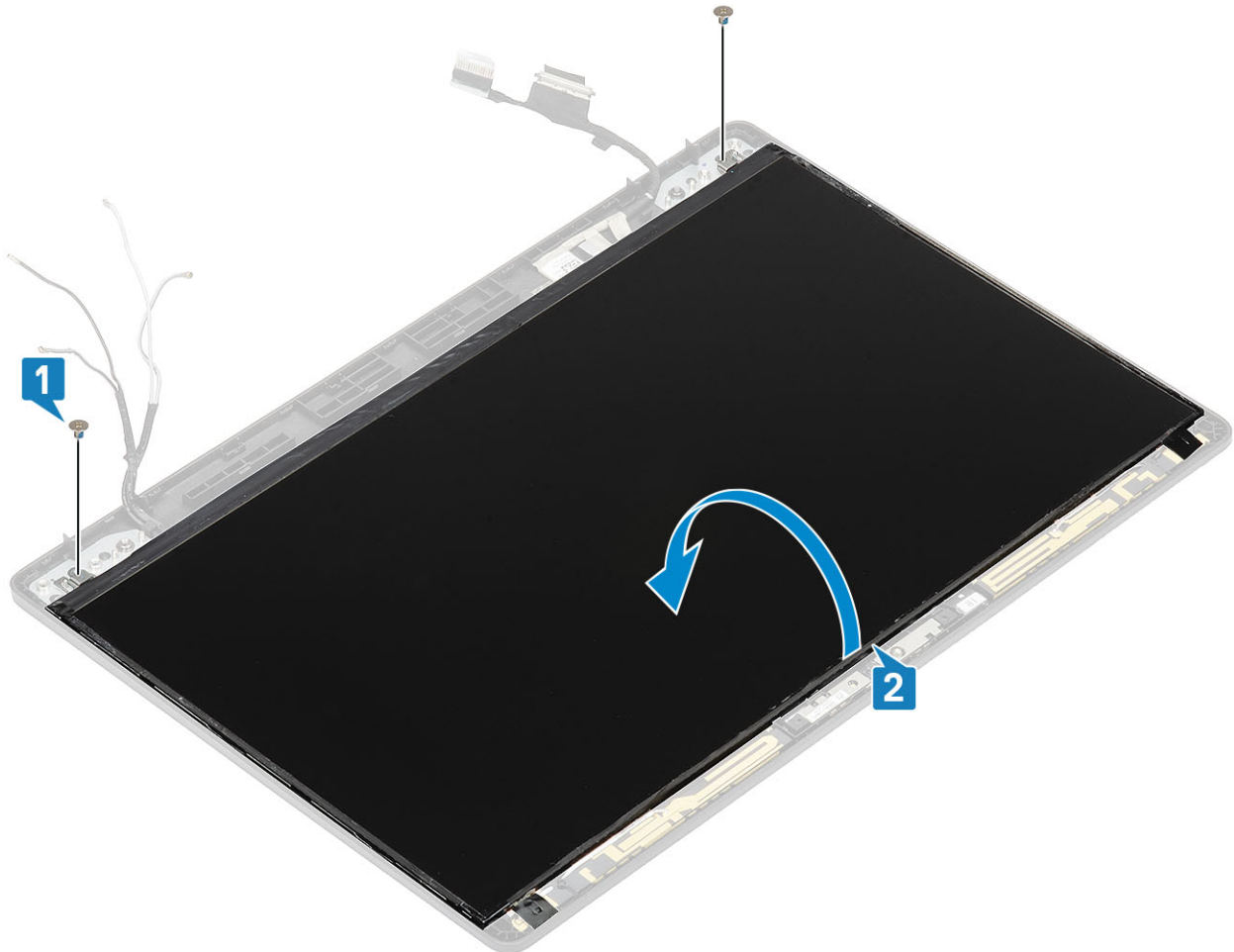

2. ディスプレイ ケーブル コネクタの導電テープ [1] をはがします。
  3. ラッチを持ち上げて、ディスプレイ ケーブルをディスプレイ パネルのコネクタから外します [2、3]。
- i** **メモ:** モニター パネルからストレッチ (SR) テープを引っ張ってはがさないようにします。モニター パネルからブラケットを取り外す必要はありません。

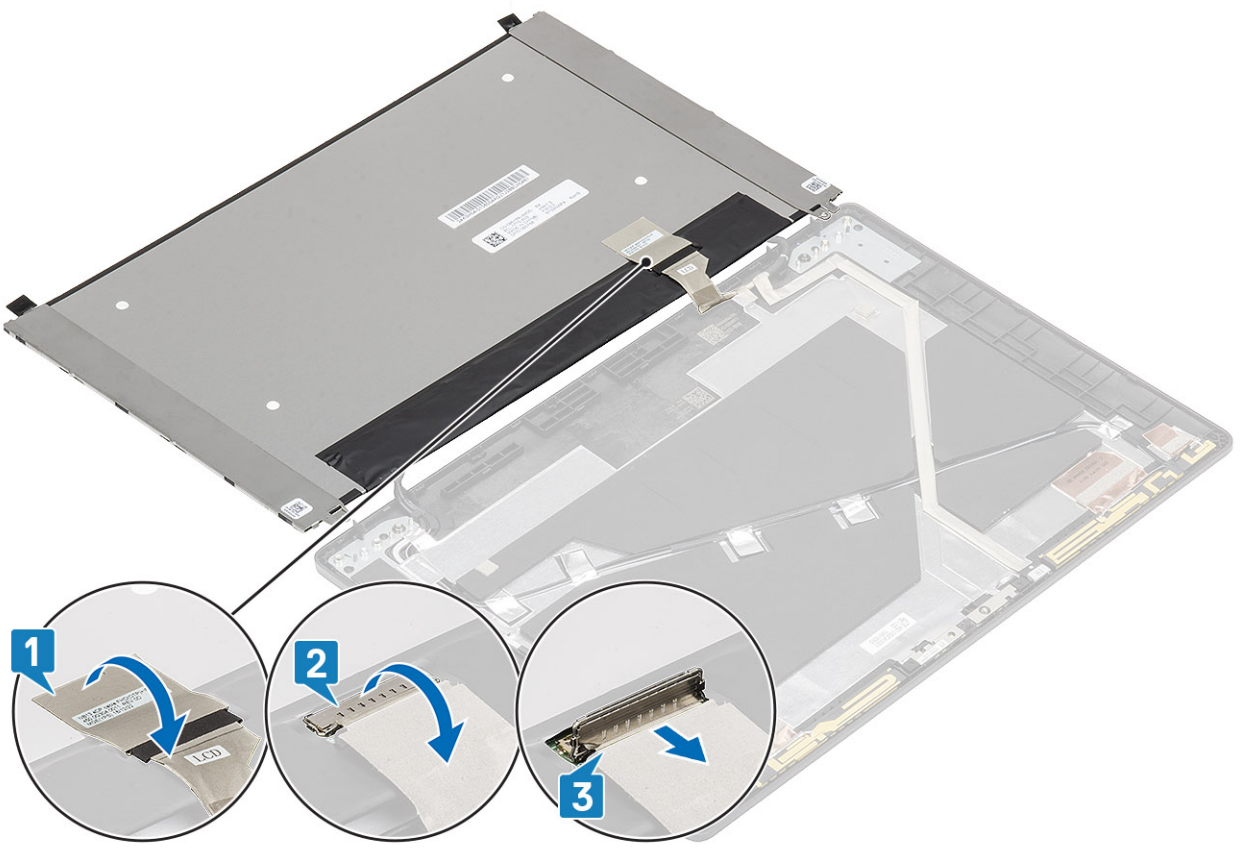

## モニター パネルの取り付け

### 手順

1. ディスプレイ ケーブルをコネクタに接続し、ラッチを閉じます [1、2]。
2. 導電テープを貼り付けて、ディスプレイ ケーブル コネクタを固定します [3]。

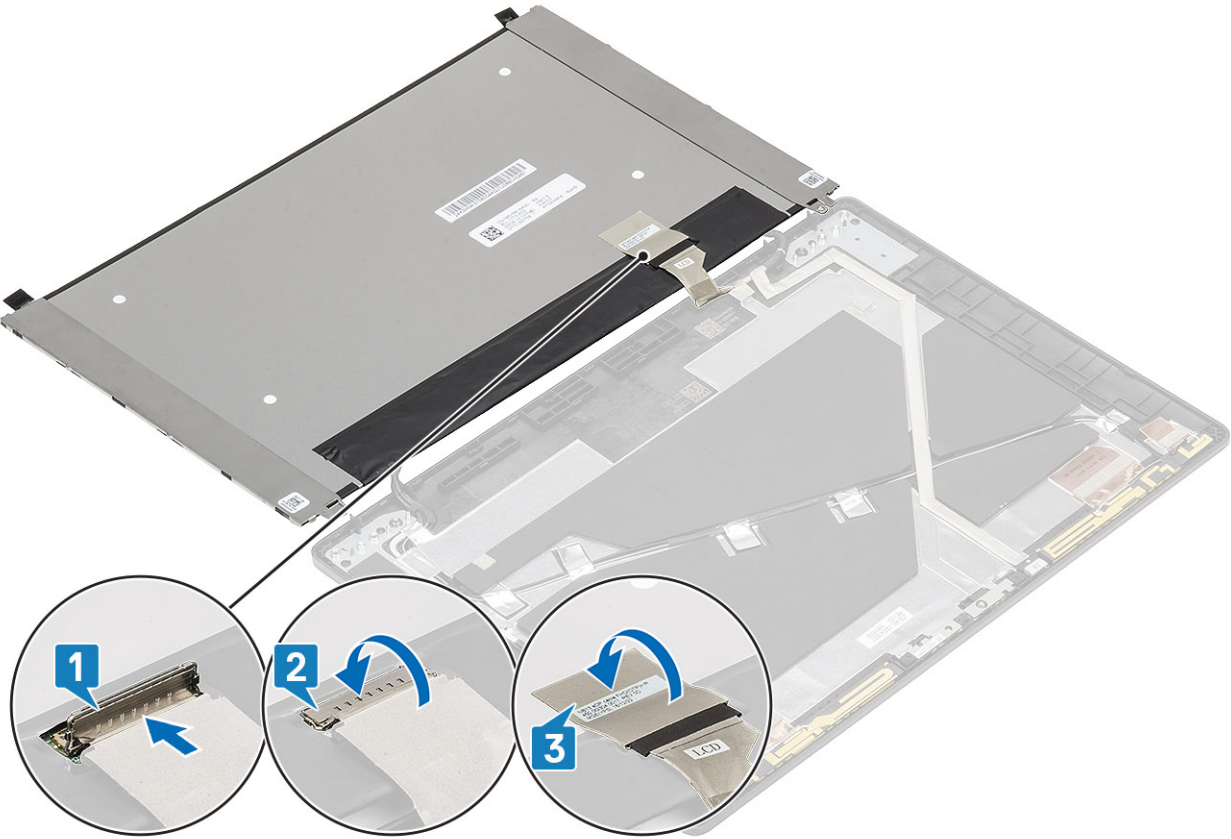

3. モニター パネルをディスプレイ アセンブリーに固定する 2 本の (M2x2) ネジを取り付けます。





#### 次の手順

1. ディスプレイヒンジを取り付けます。
2. ヒンジキャップを取り付けます。
3. ディスプレイベゼルを取り付けます。
4. ディスプレイアセンブリを取り付けます。
5. バッテリーを取り付けます。
6. ベースカバーを取り付けます。
7. microSD カードを取り付けます。
8. 「コンピューター内部の作業を終えた後に」の手順に従います。

## カメラ

### カメラの取り外し

#### 前提条件

1. 「コンピューター内部の作業を始める前に」の手順に従います。
2. microSD カードを取り外します。
3. ベースカバーを取り外します。
4. バッテリーを取り外します。
5. ディスプレイアセンブリを取り外します。
6. ディスプレイベゼルを取り外します。
7. ヒンジキャップを取り外します。

8. ディスプレイヒンジを取り外します。
9. ディスプレイパネルを取り外します。

#### 手順

カメラケーブルをカメラモジュール上のコネクタから外します。

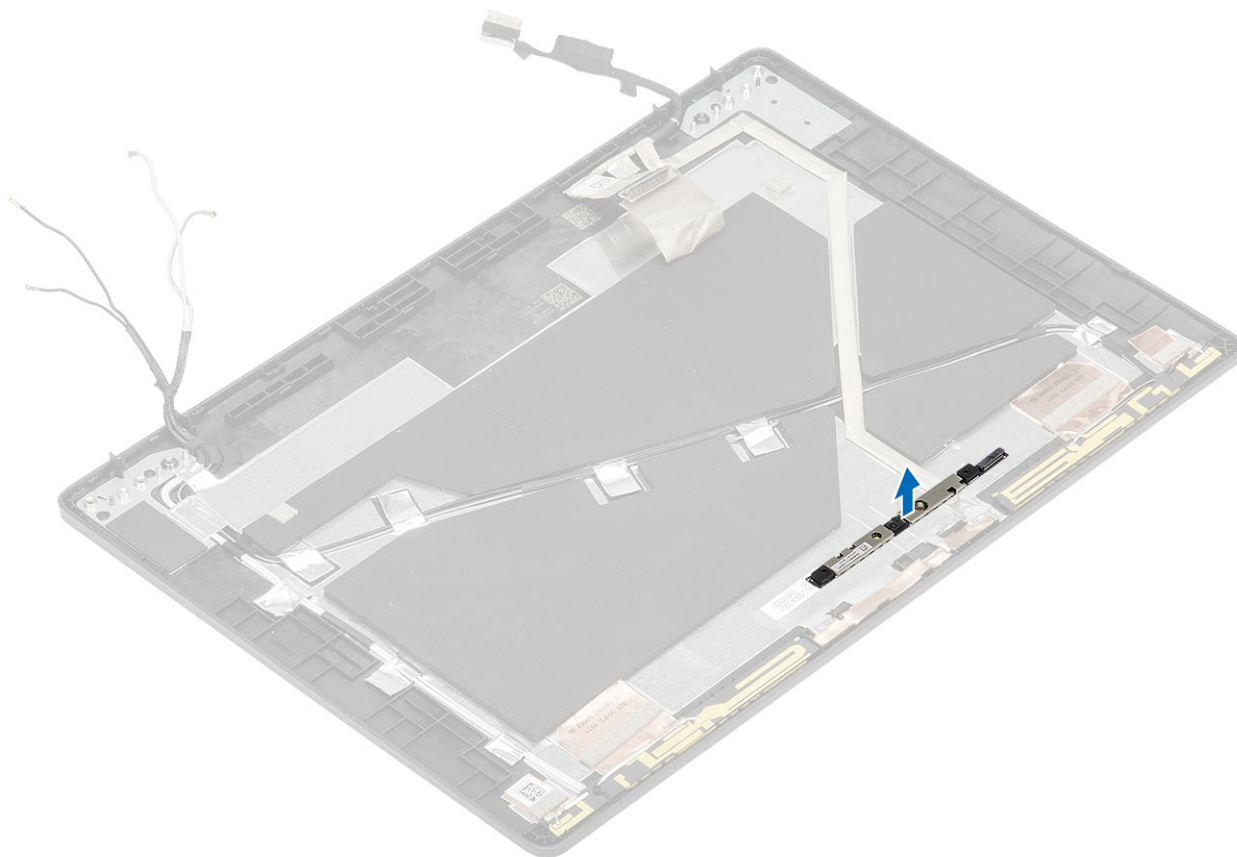

## カメラの取り付け

#### 手順

1. カメラをディスプレイ背面カバーのスロットに挿入します。

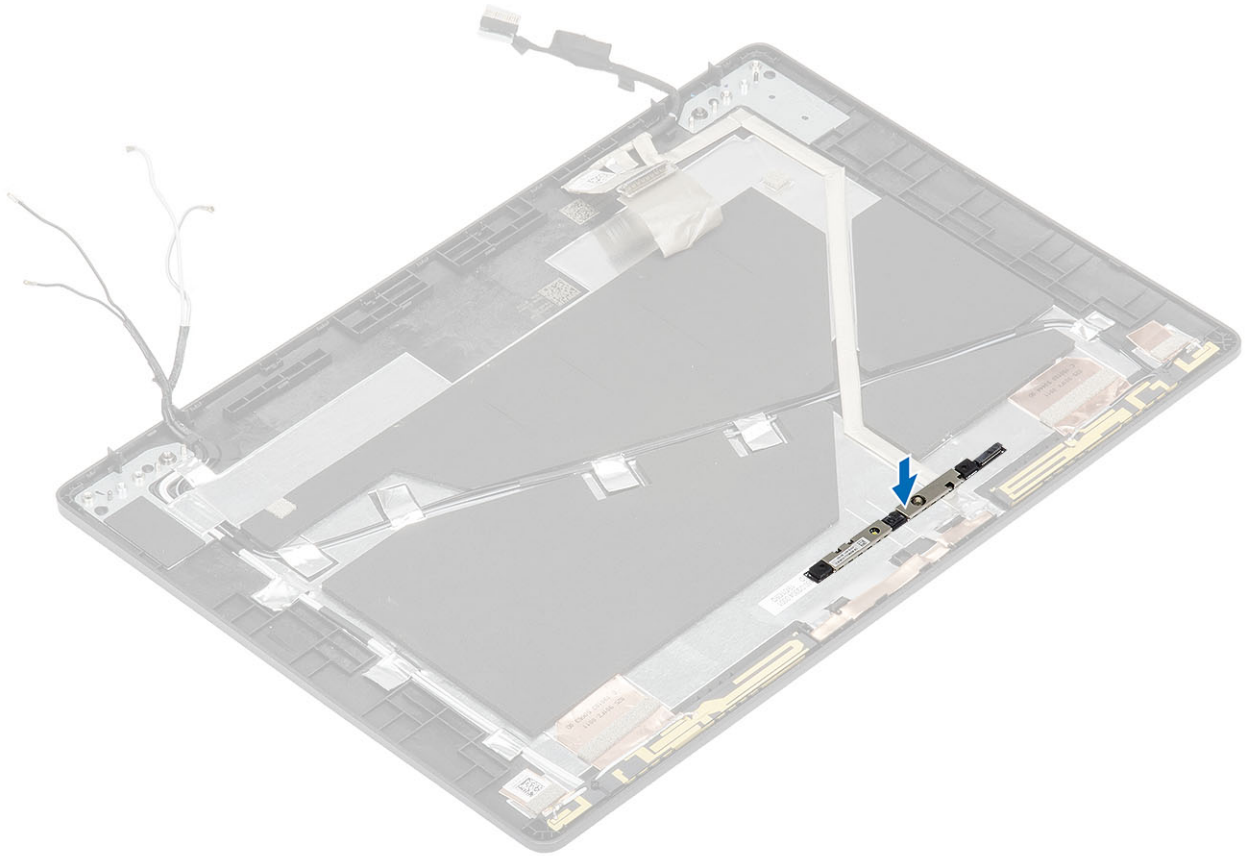

2. カメラ ケーブルをコネクタに接続し、粘着テープをカメラ コネクタ上に貼り付けます。

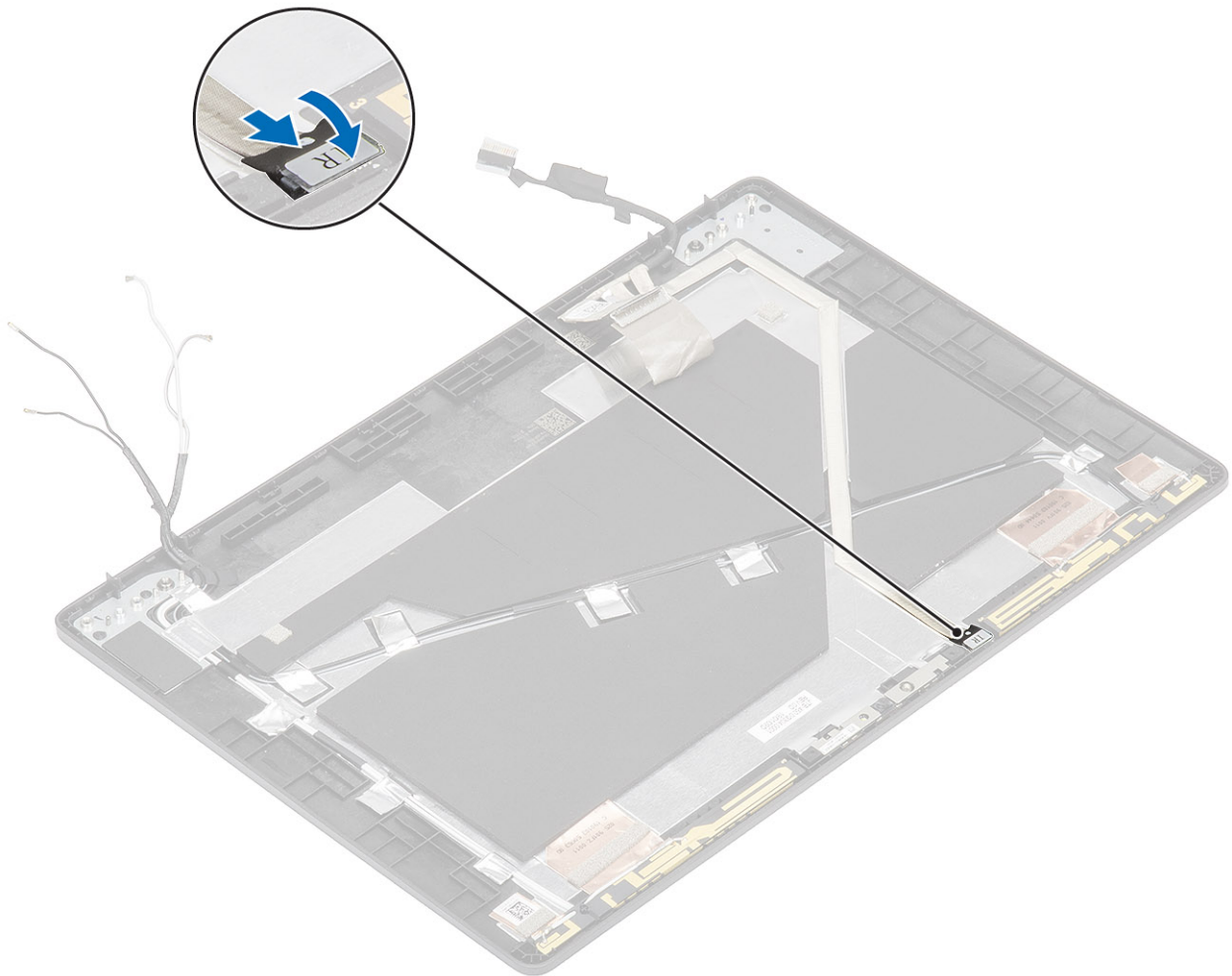

#### 次の手順

1. ディスプレイパネルを取り付けます。
2. ディスプレイヒンジを取り付けます。
3. ヒンジキャップを取り付けます。
4. ディスプレイベゼルを取り付けます。
5. ディスプレイアセンブリを取り付けます。
6. バッテリーを取り付けます。
7. ベースカバーを取り付けます。
8. microSD カードを取り付けます。
9. 「コンピューター内部の作業を終えた後に」の手順に従います。

## ディスプレイ ( eDP ) ケーブル

### ディスプレイケーブルの取り外し

#### 前提条件

1. 「コンピューター内部の作業を始める前に」の手順に従います。
2. microSD カードを取り外します。
3. ベースカバーを取り外します。
4. バッテリーを取り外します。
5. ディスプレイアセンブリを取り外します。
6. ディスプレイベゼルを取り外します。



7. ヒンジ キャップを取り外します。
8. ディスプレイヒンジを取り外します。
9. ディスプレイパネルを取り外します。
10. カメラを取り外します。

#### 手順

導電テープをはがし、ディスプレイ ケーブルの配線を外して粘着テープから解放し、ディスプレイ背面カバーからディスプレイ ケーブルを持ち上げます。

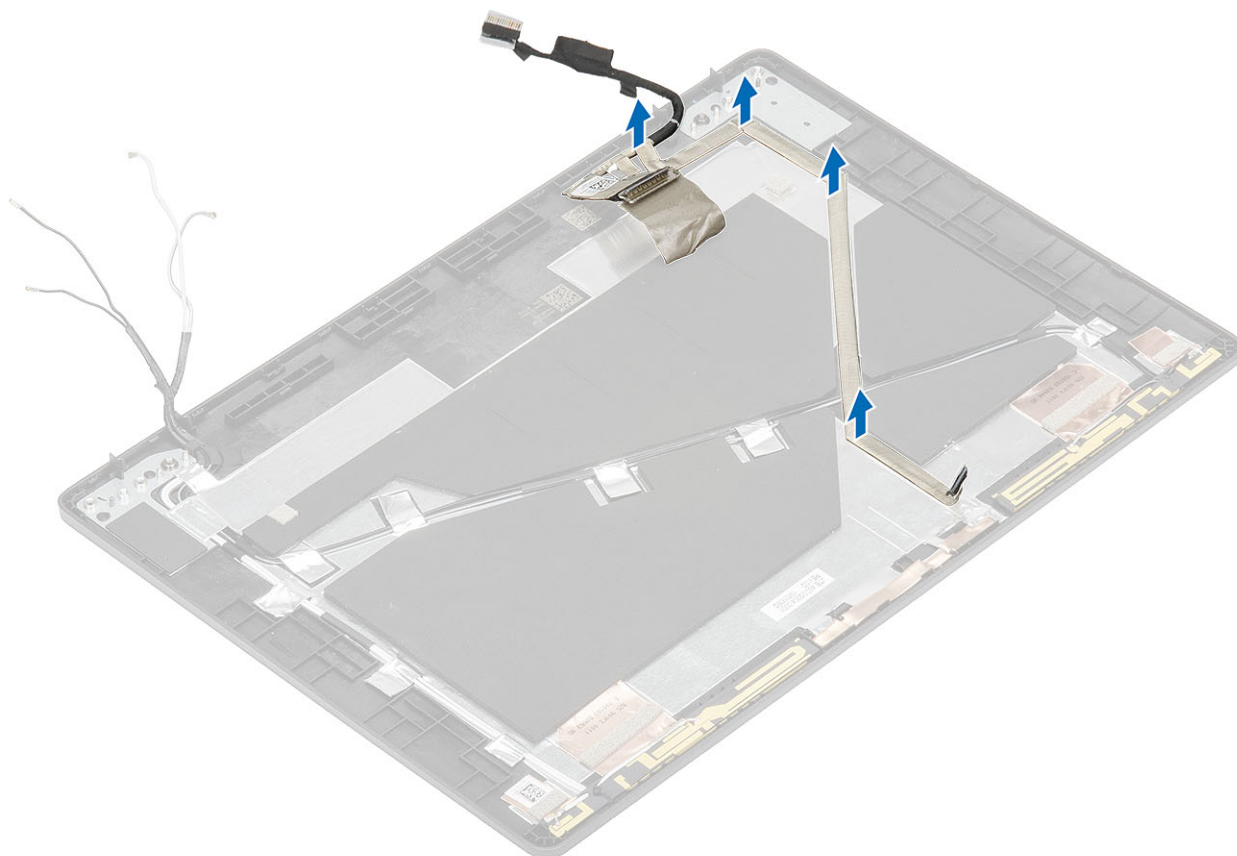

## ディスプレイケーブルの取り付け

#### 手順

1. ディスプレイ ケーブルをディスプレイ背面カバーに取り付けます。
2. ディスプレイ背面カバーに導電テープを貼り付け、ディスプレイ ケーブルを配線します。

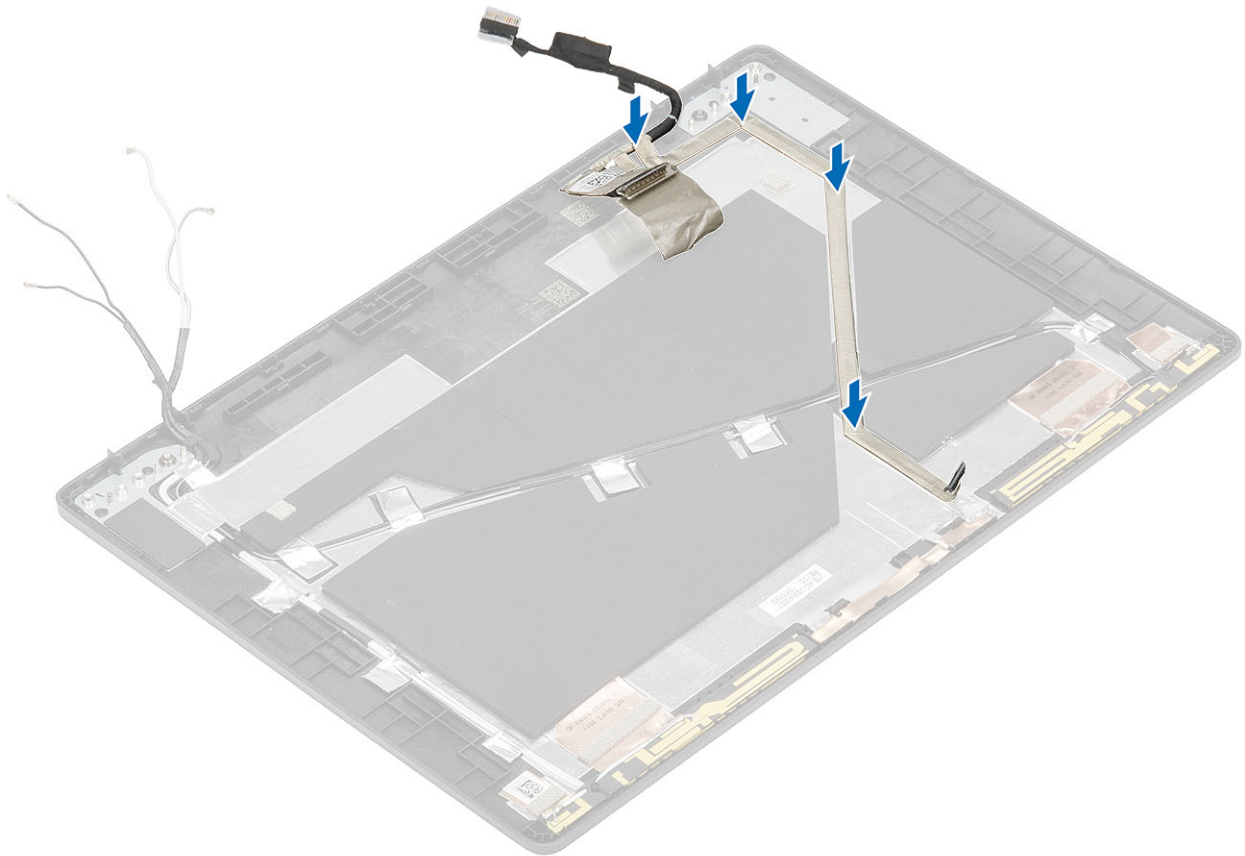

#### 次の手順

1. カメラを取り付けます。
2. ディスプレイパネルを取り付けます。
3. ディスプレイヒンジを取り付けます。
4. ヒンジ キャップを取り付けます。
5. ディスプレイベゼルを取り付けます。
6. ディスプレイアセンブリを取り付けます。
7. バッテリーを取り付けます。
8. ベースカバーを取り付けます。
9. microSD カードを取り付けます。
10. 「コンピューター内部の作業を終えた後に」の手順に従います。

## ディスプレイ背面カバー アセンブリ

### ディスプレイ背面カバーの取り付け

#### 前提条件

1. 「コンピューター内部の作業を始める前に」の手順に従います。
2. microSD カードを取り外します。
3. ベースカバーを取り外します。
4. バッテリーを取り外します。
5. ディスプレイアセンブリを取り外します。
6. ディスプレイベゼルを取り外します。
7. ヒンジ キャップを取り外します。
8. ディスプレイヒンジを取り外します。
9. ディスプレイパネルを取り外します。

10. カメラを取り外します。
11. ディスプレイケーブルを取り外します。

#### このタスクについて

上記の手順を実行してから、ディスプレイ背面カバーを取り付けます。

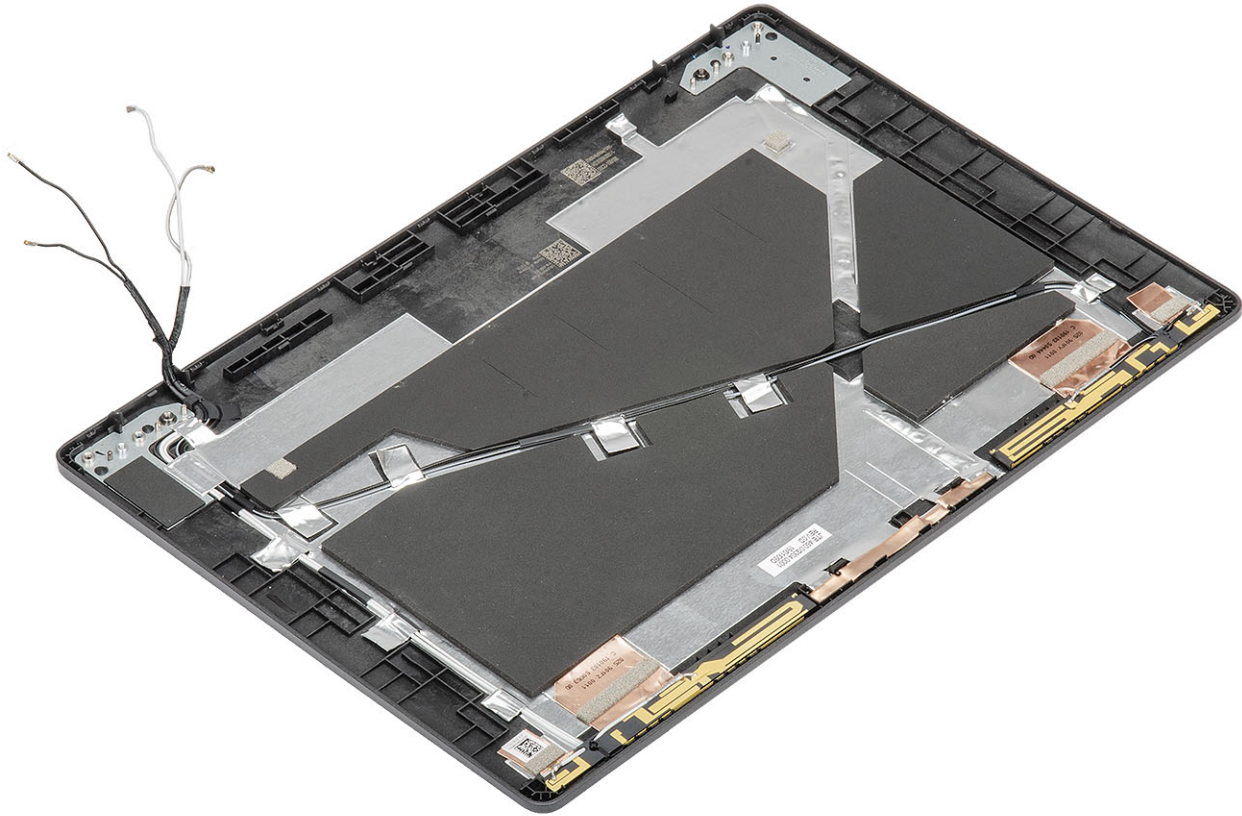

#### 次の手順

1. ディスプレイケーブルを取り付けます。
2. カメラを取り付けます。
3. ディスプレイパネルを取り付けます。
4. ディスプレイヒンジを取り付けます。
5. ヒンジキャップを取り付けます。
6. ディスプレイベゼルを取り付けます。
7. ディスプレイアセンブリを取り付けます。
8. バッテリーを取り付けます。
9. ベースカバーを取り付けます。
10. microSD カードを取り付けます。
11. 「コンピューター内部の作業を終えた後に」の手順に従います。

## パームレスト アセンブリー

### パームレストとキーボードアセンブリの取り付け

#### 前提条件

1. 「コンピューター内部の作業を始める前に」の手順に従います。
2. microSD カードを取り外します。

3. ベースカバーを取り外します。
4. バッテリーを取り外します。
5. スピーカーを取り外します。
6. メモリモジュールを取り外します。
7. システムファンを取り外します。
8. DC入力を取り外します。
9. WLANカードを取り外します。
10. WWANカードを取り外します。
11. システム基板を取り外します。  
① **メモ:** システム基板は、ヒートシンクが装着された状態でも取り外すことができます。
12. コイン型電池を取り外します。
13. キーボードを取り外します。
14. スマートカードリーダーボードを取り外します。

#### このタスクについて

前述の手順を実行すると、パームレストとキーボードアセンブリーが残ります。

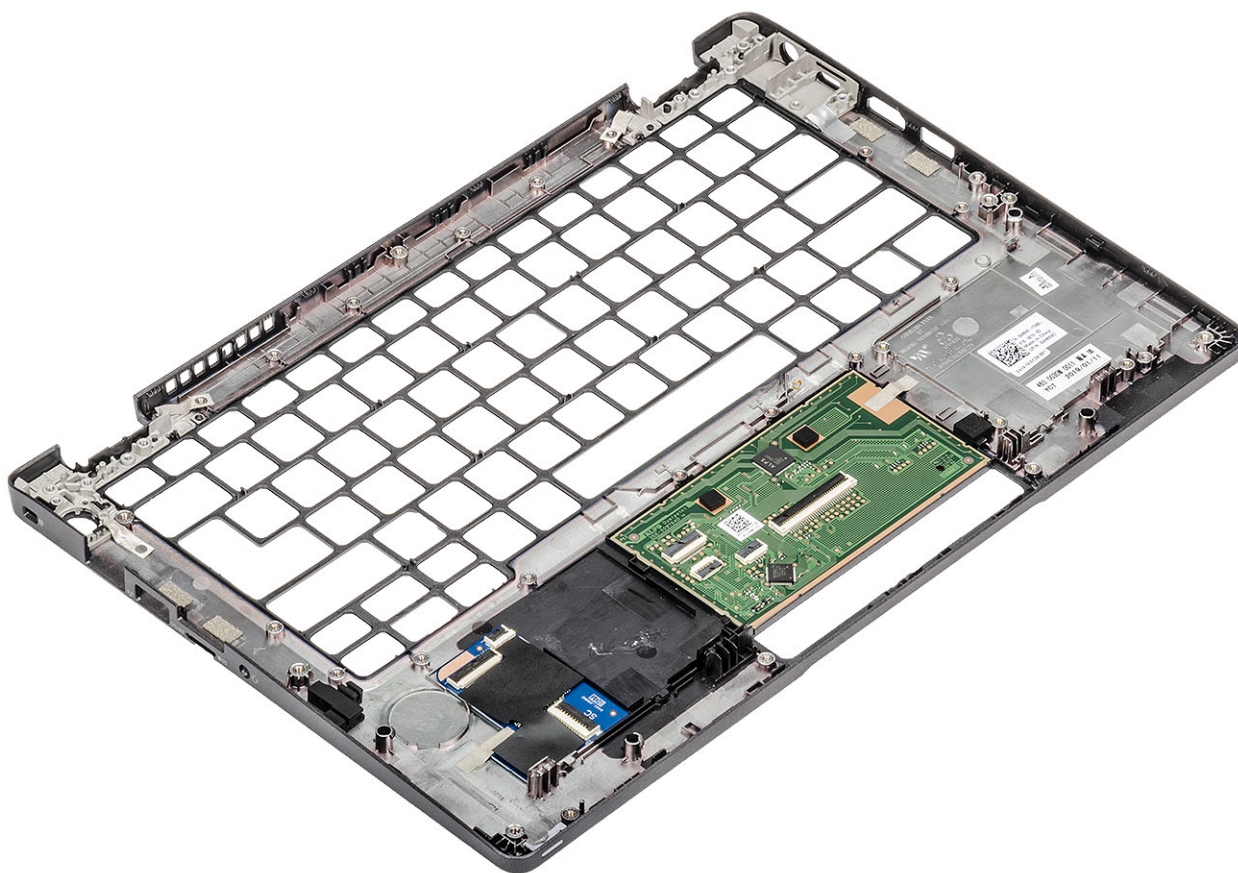

#### 次の手順

1. スマートカードリーダーボードを取り付けます。
2. キーボードを取り付けます。
3. コイン型電池を取り付けます。
4. システム基板を取り付けます。  
① **メモ:** システム基板は、ヒートシンクが装着された状態でも取り付けることができます。
5. WWANカードを取り付けます。
6. WLANカードを取り付けます。
7. DC入力を取り付けます。
8. メモリモジュールを取り付けます。



9. システム ファンを取り付けます。
10. スピーカーを取り付けます。
11. バッテリーを取り付けます。
12. ベースカバーを取り付けます。
13. microSD カードを取り付けます。
14. 「コンピューター内部の作業を終えた後に」の手順に従います。

## トラブルシューティング

# ePSA (強化された起動前システムアセスメント) 診断

### このタスクについて

ePSA 診断 (システム診断とも呼ばれる) ではハードウェアの完全なチェックを実行します。ePSA は BIOS に組み込まれており、BIOS によって内部で起動します。組み込み型システム診断プログラムには、特定のデバイスまたはデバイスグループ用の一連のオプションが用意されており、以下の処理が可能です。

- ・ テストを自動的に、または対話モードで実行
- ・ テストの繰り返し
- ・ テスト結果の表示または保存
- ・ 詳細なテストで追加のテストオプションを実行し、障害の発生したデバイスに関する詳しい情報を得る
- ・ テストが問題なく終了したかどうかを知らせるステータスメッセージを表示
- ・ テスト中に発生した問題を通知するエラーメッセージを表示

**① メモ:** 特定のデバイスについては、ユーザーによる操作が必要なテストもあります。診断テストを実行する際は、コンピューター端末の前に必ずいるようにしてください。

## ePSA 診断の実行

### 手順

1. コンピューターの電源を入れます。
2. コンピューターが起動し、Dell のロゴが表示されたら <F12> キーを押します。
3. 起動メニュー画面で、**診断** オプションを選択します。
4. 左下隅にある矢印をクリックします。  
診断のトップページが表示されます。
5. 右上隅にある矢印をクリックして、ページのリストに移動します。  
検知されたアイテムが一覧表示されます。
6. 特定のデバイスで診断テストを実行するには、<Esc> を押して **はい** をクリックし、診断テストを中止します。
7. 左のパネルからデバイスを選択し、**テストの実行** をクリックします。
8. 問題がある場合、エラーコードが表示されます。  
エラーコードと検証番号をメモしてデルに連絡してください。

## システム診断ライト

### バッテリーステータスライト

電源およびバッテリー充電ステータスを示します。

**白色** — 電源アダプタが接続され、バッテリーの充電量は 5% 以上です。

**橙色** — コンピューターがバッテリーで動作しており、バッテリーの充電量は 5% 未満です。

### 消灯

- ・ 電源アダプタが接続されバッテリーがフル充電されています。
- ・ コンピューターがバッテリーで動作しており、バッテリーの充電量が 5% 以上です。
- ・ コンピューターがスリープ状態、休止状態、または電源オフです。

電源およびバッテリーステータスライトが障害を示すピーブコードと合わせて橙色に点滅します。

例えば、電源およびバッテリーステータスライトが、橙色に2回点滅して停止し、次に白色に3回点滅して停止します。この2,3のパターンは、コンピュータの電源が切れるまで続き、メモリまたはRAMが検出されないことを示しています。

次の表には、さまざまな電源およびバッテリーステータスライトのパターンと関連する問題が記載されています。

表 3. LED コード

診断ライト コード	問題の内容
2,1	プロセッサの不具合
2,2	システム基板：BIOS または ROM (読み取り専用メモリ) の障害です
2,3	メモリまたは RAM (ランダム アクセス メモリ) が検出されません
2,4	メモリまたは RAM (ランダム アクセス メモリ) の障害です
2,5	無効なメモリが取り付けられています
2,6	システム基板またはチップセットのエラーです
2,7	ディスプレイの障害です
2,8	LCD 母線の障害です。システム基板の取り付け
3,1	コイン型電池の障害です
3,2	PCI、ビデオカード/チップの障害です
3,3	リカバリイメージが見つかりません
3,4	検出されたリカバリイメージは無効です
3,5	母線の障害です
3,6	システム BIOS のフラッシュが不完全です
3,7	ME ( Management Engine ) のエラーです

カメラステータスライト：カメラが使用されているかどうかを示します。

- ・ 白色 — カメラが使用中です。
- ・ 消灯 — カメラは使用されていません。

キャップスロックステータスライト：キャップスロックが有効か、それとも無効かを示します。

- ・ 白色 — キャップスロックが有効です。
- ・ 消灯 — キャップスロックが無効です。

## Wi-Fi 電源の入れ直し

このタスクについて

お使いのコンピューターが Wi-Fi 接続の問題が原因でインターネットにアクセスできない場合は、Wi-Fi 電源の入れ直し手順を実施することができます。次に、Wi-Fi 電源の入れ直しの実施方法についての手順を示します。

 **メモ:**一部の ISP (インターネット サービス プロバイダ) はモデム/ルータ コンボ デバイスを提供しています。

手順

1. コンピューターの電源を切ります。
2. モデムの電源を切ります。
3. ワイヤレス ルータの電源を切ります。
4. 30 秒待ちます。
5. ワイヤレス ルータの電源を入れます。
6. モデムの電源を入れます。
7. コンピューターの電源を入れます。

トピック：

- ・ [デルへのお問い合わせ](#)

## デルへのお問い合わせ

### 前提条件

-  **メモ:** お使いのコンピュータがインターネットに接続されていない場合は、購入時の納品書、出荷伝票、請求書、またはデルの製品カタログで連絡先をご確認ください。

### このタスクについて

デルでは、オンラインまたは電話によるサポートとサービスのオプションを複数提供しています。サポートやサービスの提供状況は国や製品ごとに異なり、国/地域によってはご利用いただけないサービスもございます。デルのセールス、テクニカルサポート、またはカスタマーサービスへは、次の手順でお問い合わせいただけます。

### 手順

1. [Dell.com/support](https://www.dell.com/support) にアクセスします。
2. サポートカテゴリを選択します。
3. ページの下部にある **国/地域の選択** ドロップダウンリストで、お住まいの国または地域を確認します。
4. 必要なサービスまたはサポートのリンクを選択します。