

Dell Latitude 5300

Servisni priručnik



Napomene, oprezi i upozorenja

 **NAPOMENA** NAPOMENA ukazuje na važne informacije koje vam pomažu da koristite svoj proizvod na bolji način.

 **OPREZ** OPREZ naznačuje moguće oštećenje hardvera ili gubitak podataka i objašnjava kako izbjeći neki problem.

 **UPOZORENJE** UPOZORENJE naznačuje moguće oštećenje imovine, osobne ozljede ili smrt.

© 2018. - 2019. Dell Inc. ili njegove podružnice. Sva prava pridržana. Dell, EMC i drugi zaštitni znakovi vlasništvo su tvrtke Dell Inc. ili njezinih podružnica. Ostali zaštitni znakovi vlasništvo su pripadajućih vlasnika.

1 Radovi na vašem računalu.....	6
Sigurnosne upute.....	6
Prije radova na unutrašnjosti računala.....	6
Mjere opreza.....	7
Zaštita od statičkog elektriciteta — ESD.....	7
Komplet za servisiranje na terenu u slučaju ESD-a.....	8
Transport osjetljivih komponenti.....	8
Nakon rada na unutrašnjosti računala.....	9
2 Tehnologija i komponente.....	10
USB značajke.....	10
USB vrste C.....	12
HDMI 1.4a.....	13
Karakteristike LED svjetla na gumbu za uključivanje/isključivanje.....	14
3 Glavne komponente sustava.....	16
4 Rastavljanje i ponovno sastavljanje.....	18
MicroSD kartica.....	18
Uklanjanje microSD kartice.....	18
Ugradnja microSD kartice.....	18
Pretinac SIM kartice.....	19
Uklanjanje pretinca za SIM karticu.....	19
Ugradnja ladice za SIM karticu.....	20
Poklopac kućišta.....	21
Uklanjanje poklopca kućišta.....	21
Ugradnja poklopca kućišta.....	24
Baterija.....	27
Mjere opreza za litij-ionsku bateriju.....	27
Uklanjanje baterije.....	27
Ugradnja baterije.....	29
WWAN kartica.....	31
Uklanjanje WWAN kartice.....	31
Ugradnja WWAN kartice.....	32
WLAN kartica.....	33
Uklanjanje WLAN kartice.....	33
Ugradnja WLAN kartice.....	34
Memorijski moduli.....	35
Uklanjanje memorijskog modula.....	35
Ugradnja memorijskog modula.....	36
Tvrdi pogon.....	37
Uklanjanje M.2 SSD-a.....	37
Ugradnja M.2 SSD.....	39
Zvučnici.....	41

Uklanjanje zvučnika.....	41
Ugradnja zvučnika.....	44
Ventilator sustava.....	46
Uklanjanje ventilatora sustava.....	46
Ugradnja ventilatora sustava.....	48
Sklop hladila procesora.....	50
Uklanjanje sklopa hladila - UMA.....	50
Ugradnja sklopa hladila - UMA.....	51
Priključak za napajanje.....	51
Uklanjanje priključka ulaza napajanja.....	51
Ugradnja priključka za ulaz napajanja.....	53
LED ploča.....	55
Uklanjanje LED ploče.....	55
Ugradnja LED ploče.....	58
Ploča gumba podloge osjetljive na dodir.....	61
Uklanjanje ploče gumba na podlozi osjetljivoj na dodir.....	61
Ugradnja ploče gumba podloge osjetljive na dodir.....	62
Matična ploča.....	64
Uklanjanje matične ploče.....	64
Ugradnja matične ploče.....	69
Baterija na matičnoj ploči.....	74
Uklanjanje baterije na matičnoj ploči.....	74
Uklanjanje baterije s matične ploče.....	75
Sklop zaslona.....	76
Uklanjanje sklopa zaslona.....	76
Ugradnja sklopa zaslona.....	79
Tipkovnica.....	82
Uklanjanje tipkovnice.....	82
Ugradnja tipkovnice.....	85
Nosač tipkovnice.....	88
Uklanjanje nosača tipkovnice.....	88
Ugradnja nosača tipkovnice.....	89
Ploča čitača pametne kartice.....	91
Uklanjanje ploče čitača pametne kartice.....	91
Ugradnja ploče čitača pametne kartice.....	92
Okvir zaslona.....	94
Uklanjanje okvira zaslona.....	94
Ugradnja okvira zaslona.....	96
Poklopci šarki.....	98
Uklanjanje poklopaca šarki.....	98
Ugradnja poklopaca šarki.....	99
Šarke zaslona.....	100
Uklanjanje šarke zaslona.....	100
Ugradnja šarke zaslona.....	101
Ploča zaslona.....	102
Uklanjanje ploče zaslona.....	102
Ugradnja ploče zaslona.....	105
Kamera.....	106
Uklanjanje kamere.....	106
Ugradnja kamere.....	107

Kabel zaslona (eDP).....	109
Uklanjanje kabela zaslona.....	109
Ugradnja kabela zaslona.....	110
Sklop maske stražnjeg dijela zaslona.....	111
Ponovno postavljanje stražnjeg poklopca zaslona.....	111
Sklop oslonca za dlanove.....	113
Ponovno postavljanje sklopa oslonca za dlanove i tipkovnice.....	113
5 Rješavanje problema.....	115
Dijagnostika poboljšanog testiranja računala prije podizanja sustava (ePSA).....	115
Pokretanje ePSA dijagnostika.....	115
Svjetla dijagnostike sustava.....	115
Uključivanje i isključivanje napajanja za Wi-Fi.....	116
6 Dobivanje pomoći.....	117
Kontaktiranje tvrtke Dell.....	117

Radovi na vašem računalu

Sigurnosne upute

preduvjeti

Sljedećih uputa pridržavajte se radi zaštite računala od moguće g oštećenja i radi osiguranja osobne zaštite. Ako nije navedeno drugačije, svaki postupak u ovom dokumentu podrazumijeva postojanje sljedećih uvjeta:

- Da ste pročitali sigurnosne upute koje ste dobili zajedno s računalom.
- Komponenta se može zamijeniti ili, ako je zasebno kupljena, instalirati izvođenjem postupka uklanjanja obrnutim redoslijedom.

O ovom zadatku

NAPOMENA Odspojite sve izvore napajanja prije otvaranja pokrova računala i ploča. Nakon što ste dovršili radove unutar računala, ponovno postavite sve pokrove, ploče i vijke prije priključivanja na izvor napajanja.

UPOZORENJE Prije rada na unutrašnjosti računala pročitajte sigurnosne upute koje ste dobili s računalom. Dodatne informacije o najboljim sigurnosnim postupcima potražite na [Početnoj stranici za sukladnost sa zakonskim odredbama](#)

OPREZ Mnogi popravci smiju se izvršiti samo od strane ovlaštenog servisnog tehničara. Smijete vršiti samo pronalaženje problema i sitne popravke kao što ste ovlašteni u svojoj dokumentaciji o proizvodu ili po uputama tima online ili putem telefonske usluge i podrške. Vaše jamstvo ne pokriva oštećenja uzrokovana servisiranjem koje tvrtka Dell nije ovlastila. Pročitajte i slijedite sigurnosne upute koje su isporučene s uređajem.

OPREZ Kako biste izbjegli elektrostatičko pražnjenje, uzemljite se koristeći ručnu traku za uzemljenje ili povremeno dodirnite neobojenu metalnu površinu istovremeno dodirujući priključak na stražnjoj strani računala.

OPREZ Pažljivo rukujte komponentama i karticama. Ne dodirujte komponente ili kontakte na kartici. Karticu pridržavajte za rubove ili za metalni nosač. Komponente poput procesora pridržavajte za rubove, a ne za pinove.

OPREZ Kad isključujete kabel, povucite za njegov utikač ili jezičak, a ne sam kabel. Neki kabeli imaju priključke s jezičcima za blokiranje. Ako iskapčate taj tip kabela, prije iskapčanja pritisnite jezičke za blokiranje. Dok razdvajate priključke, držite ih poravnate i izbjegavajte krivljenje bilo koje od pinova priključka. Također se prije ukopčavanja kabela pobrinite da su oba priključka pravilno okrenuta i poravnata.

NAPOMENA Boja vašeg računala i određenih komponenti mogu se razlikovati od onih prikazanih u ovom dokumentu.

Prije radova na unutrašnjosti računala

O ovom zadatku

Kako biste izbjegli oštećivanje računala, slijedite ove korake prije nego što započnete s radom na unutrašnjosti računala.

Koraci

1. Pridržavajte se [Sigurnosnih uputa](#).
2. Pobrinite se da je radna površina ravna i čista kako se pokrov računala ne bi ogrebao.
3. Isključite računalo.
4. Iskopčajte sve mrežne kabele iz svog računala.

OPREZ Za iskopčavanje mrežnog kabela, najprije iskopčajte kabel iz svog računala i potom iskopčajte kabel iz mrežnog uređaja.

5. Odspojite računalo i sve priključene uređaje iz svih električnih izvora napajanja.

6. Pritisnite i držite gumb za uključivanje/isključivanje dok je računalo isključeno iz zidne utičnice kako biste uzemljili matičnu ploču.



NAPOMENA Kako biste izbjegli elektrostatičko pražnjenje, uzemljite se koristeći ručnu traku za uzemljenje ili povremeno dodirnite neobojenu metalnu površinu istovremeno dodirujući priključak na stražnjoj strani računala.

Mjere opreza

U poglavlju o mjerama opreza navedeni su glavni koraci koje treba poduzeti prije bilo kakvog rastavljanja.

Prije bilo kakvog sastavljanja ili rastavljanja primijenite sljedeće mjere opreza:

- Isključite sustav i sve priključene periferne uređaje.
- Odspojite sustav i sve periferne uređaje od AC napajanja.
- Odspojite sve mrežne, telefonske i telekomunikacijske kabele od sustava.
- Prilikom rada na unutrašnjosti tableta, prijenosnog računala ili upotrijebite komplet za servisiranje na terenu kako biste spriječili oštećenje uslijed mogućeg elektrostatičkog izboja.
- Nakon uklanjanja bilo koje komponente sustava pažljivo stavite uklonjeni dio na antistatički podložak.
- Nosite obuću s izolacijskim gumenim potplatima kako biste smanjili mogućnost strujnog udara.

Napajanje u stanju pripravnosti

Proizvodi tvrtke Dell s napajanjem u stanju pripravnosti moraju se iskopčati iz napajanja prije otvaranja kućišta. Sustavi s napajanjem u stanju pripravnosti zapravo su pod napajanjem i dok su isključeni. Ugrađeno napajanje omogućuje daljinsko uključivanje (putem LAN-a) i prebacivanje u stanje pripravnosti, kao i druge napredne mogućnosti upravljanja napajanjem.

Ako nakon odspajanja pritisnete i zadržite gumb za uključivanje/isključivanje na 15 sekundi, time bi se trebao isprazniti rezidualni naboj u matičnoj ploči. Uklonite bateriju iz prijenosnih uređajatabletaprijenosnih računala.

Spajanje

Spajanje je način povezivanja dvaju ili više vodiča uzemljenja s istim električnim potencijalom. To se obavlja pomoću terenskog kompleta za servisiranje koji štiti od elektrostatičkog izboja. Prilikom priključivanja žice uzemljenja provjerite je li povezana s nezaštićenim metalom, a nikada s obojenom ili nemetalnom površinom. Remen za ručni zglob treba biti dobro pričvršćen i u punom kontaktu s kožom. Prije uzemljivanja tijela ili opreme uklonite sav nakit kao što su satovi, narukvice i prstenje.

Zaštita od statičkog elektriciteta — ESD

Statički elektricitet glavni je problem prilikom rukovanja elektroničkim komponentama, osobito osjetljivima kao što su kartice proširenja, procesori, memorijski DIMM-ovi i matične ploče. Vrlo slabi izboji mogu oštetiti strujne krugove na načine koji možda neće biti očit, kao što su povremeni problemi u radu ili kraći vijek trajanja. Uza sve veće zahtjeve za niskom potrošnjom energije i većom gustoćom komponenti, zaštita od statičkog elektriciteta sve je važnija.

Zbog povećane gustoće poluvodiča upotrijebljenih u novim proizvodima tvrtke Dell, osjetljivost na statički elektricitet veća je nego kod njezinih starijih proizvoda. Stoga više nisu primjenjivi neki prethodno odobreni načini rukovanja dijelovima.

Dvije priznate vrste oštećenja statičkim elektricitetom su katastrofalni i povremeni kvarovi.

- **Katastrofalni** – ovi kvarovi obuhvaćaju oko 20 posto kvarova povezanih sa statičkim elektricitetom. Oštećenje uzrokuje neposredan i potpuni gubitak funkcije uređaja. Primjer katastrofalnog kvara je memorijski DIMM koji je primio elektrostatički udar i odmah pokazuje simptom „No POST/No Video“ uza zvučni signal koji označava memoriju koja nedostaje ili je neispravna.
- **Povremeni** – ovi kvarovi obuhvaćaju oko 80 posto kvarova uzrokovanih statičkim elektricitetom. Visoka stopa povremenih kvarova znači da se u većini slučajeva ne prepoznaje nastalo oštećenje. DIMM prima elektrostatički udar, ali funkcija je samo oslabljena i nisu primjetni vanjski simptomi oštećenja. Za konačno otkazivanje oslabljene komponente mogu biti potrebni tjedni ili mjeseci, a u međuvremenu može doći do degradacije integriteta memorije, povremenih pogrešaka memorije itd.

Vrsta oštećenja koju je teže prepoznati i otkloniti je ona povremena (poznata i kao latentna ili „šepanje“).

Da biste spriječili oštećenje statičkim elektricitetom, napravite sljedeće:

- Upotrijebite pravilno uzemljeni remen za ručni zglob. Upotreba bežičnih antistatičkih traka više nije dopuštena jer ne pružaju odgovarajuću zaštitu. Dodirivanje kućišta prije rukovanja dijelovima ne pruža odgovarajuću elektrostatičku zaštitu dijelova koji su osjetljiviji na takva oštećenja.
- Svim dijelovima osjetljivima na statički elektricitet rukujte na mjestima koja su od njega zaštićena. Ako je moguće, upotrijebite antistatičke podloge za pod i radni stol.
- Komponentu osjetljivu na statički elektricitet nemojte vaditi iz ambalaže dok ne budete spremni za njezino ugrađivanje. Prije odmatanja antistatičke ambalaže obavezno se oslobodite statičkog elektriciteta iz tijela.

- Komponentu osjetljivu na statički elektricitet prije transporta stavite u antistatički spremnik ili ambalažu.

Komplet za servisiranje na terenu u slučaju ESD-a

Nenadzirani komplet za servisiranje na terenu najčešće je korišten servisni komplet. Svaki komplet za servisiranje na terenu obuhvaća tri glavna dijela: antistatički podložak, remen za ručni zglob i žicu uzemljenja.

Dijelovi antistatičkog kompleta za servisiranje na terenu

Komponente antistatičkog kompleta za servisiranje na terenu su sljedeće:

- **Antistatički podložak** – odvodi elektricitet i na njega se tijekom servisiranja i popravaka mogu staviti dijelovi. Prilikom upotrebe antistatičkog podloška remen za ručni zglob treba biti čvrsto pritegnut, a žica uzemljenja spojena s podloškom i s bilo kojim nezaštićenim metalom na sustavu na kojem radite. Servisni dijelovi mogu se izvaditi iz antistatičke vrećice i staviti izravno na podložak. Dijelovi osjetljivi na elektrostatički izboj sigurni su u ruci, na antistatičkom podlošku, u sustavu i u vrećici.
- **Remen za ručni zglob i žica uzemljenja** – mogu se povezati izravno između ručnog zgloba i nezaštićenog metala ako antistatički podložak nije potreban ili priključiti na antistatički podložak radi zaštite hardvera koji je trenutno postavljen na podložak. Fizička veza ručnog zgloba i žice između kože, antistatičkog podloška i hardvera naziva se uzemljenjem. Koristite samo komplete za servisiranje na terenu sa remenom za ručni zglob, podloškom i žicom uzemljenja. Nemojte koristiti remene za ručni zglob bez žice. Ne zaboravite da su unutarnje žice remena za ručni zglob sklone oštećivanju uslijed uobičajenog habanja i trošenja te da ih treba redovito provjeravati kako bi se izbjeglo nehотиčno oštećenje hardvera. Preporučujemo da remen za ručni zglob i žicu uzemljenja provjeravate barem jedanput tjedno.
- **Pribor za testiranje antistatičkog remena za ručni zglob** – Žice unutar remena mogu se s vremenom oštetiti. Ako koristite nenadzirani komplet, najbolje je redovito provjeravati remen prije svakog servisnog poziva i najmanje jedanput tjedno. Ovaj test najbolje je obavljati pomoću pribora za testiranje ručnog zgloba. Ako nemate vlastiti pribor za testiranje ručnog zgloba, obratite se lokalnom uredu. Da biste obavili test, priključite žicu uzemljenja remena za ručni zglob u pribor za testiranje dok je remen na vašem zglobu i pritisnite gumb za testiranje. Ako test uspije, pali se zelena lampica. U suprotnom se pali crvena lampica.
- **Izolacijski elementi** – uređaje osjetljive na statički elektricitet, kao što su plastična kućišta hladnjaka, ključno je držati podalje od unutarnjih dijelova koji su izolatori te su često pod visokim nabojem.
- **Radno okruženje** – prije primjene antistatičkog kompleta za servisiranje na terenu, provjerite situaciju na lokaciji klijenta. Na primjer, primjena kompleta u poslužiteljskom okruženju razlikuje se od primjene za stolna ili prijenosna računala. Poslužitelji se obično postavljaju na nosače u podatkovnim centrima. Stolna i prijenosna računala obično se nalaze na uredskim stolovima. Uvijek potražite veliko i ravno radno mjesto bez suvišnih predmeta na kojem možete primijeniti antistatički komplet i na kojem će vam ostati dovoljno prostora za sustav na kojem radite. Također, na radnome mjestu ne smije biti izolacijskih materijala koji mogu uzrokovati elektrostatički izboj. Izolatore kao što su stiropor i plastika treba odmaknuti 30 cm od osjetljivih dijelova prije dodirivanja bilo kojih dijelova hardvera
- **Antistatička ambalaža** – svi uređaji osjetljivi na elektrostatički izboj moraju se slati i primiti u antistatičkoj ambalaži. Najbolja je ambalaža od metala i vrećice zaštićene od statičkog elektriciteta. Međutim, oštećeni dio uvijek vraćajte u istoj antistatičkoj vrećici i ambalaži u kojoj ste ga i primili. Antistatičku vrećicu treba preklopiti i zatvoriti ljepljivom trakom te upotrijebiti iste spužvaste dijelove koji su bili u izvornoj kutiji u kojoj je novi dio isporučen. Uređaje osjetljive na statički elektricitet treba izvaditi iz ambalaže samo na radnoj površini zaštićenoj od statičkog elektriciteta, a dijelovi se ne smiju stavljati na antistatičku vrećicu jer je samo njezina unutrašnjost zaštićena. Dijelove uvijek stavite na dlan, antistatički podložak, u sustav ili u antistatičku vrećicu.
- **Transport osjetljivih dijelova** – Prilikom transporta dijelova osjetljivih na statički elektricitet, kao što su zamjenski dijelovi ili oni koje vraćate tvrtki Dell, ključno je staviti te dijelove u antistatičke vrećice radi sigurnog transporta.

Sažetak zaštite od statičkog elektriciteta

Preporučujemo da svi terenski serviseri uvijek koriste uobičajeni remen za ručni zglob sa žičnim uzemljenjem i zaštitni antistatički podložak prilikom servisiranja proizvoda tvrtke Dell. Osim toga, vrlo je važno da tehničari drže osjetljive dijelove odvojeno od izolatora tijekom servisiranja i da za transport osjetljivih dijelova upotrijebe antistatičke vrećice.

Transport osjetljivih komponenti

Prilikom transporta komponenti osjetljivih na elektrostatički izboj, kao što su zamjenski dijelovi koji se vraćaju tvrtki Dell, ključno je staviti te dijelove u antistatičke vrećice radi sigurnog transporta.

Podizanje opreme

Prilikom podizanja teške opreme primjenjujte sljedeće smjernice:

 **OPREZ Nemojte podizati predmete teže od 25 kg. Uvijek potražite pomoć ili upotrijebite mehaničke dizalice.**

1. Zauzmite stabilan položaj. Razmaknite stopala i usmjerite palčeve prema van.
2. Zategnite trbušne mišiće. Trbušni mišići podupiru kralježnicu prilikom podizanja i kompenziraju težinu tereta.

3. Podižite nogama, a ne leđima.
4. Držite teret blizu tijela. Što je teret bliže kralježnici, manje je opterećenje za leđa.
5. Leđa držite uspravno, bez obzira na to podižete li ili spuštate teret. Težini tereta nemojte dodavati težinu vlastitog tijela. Izbjegavajte izvijanje tijela i leđa.
6. Prilikom spuštanja tereta primijenite iste smjernice obrnutim redoslijedom.

Nakon rada na unutrašnjosti računala

O ovom zadatku

Nakon što ste završili bilo koji postupak zamjene, prije uključivanja računala provjerite jeste li priključili sve vanjske uređaje, kartice, kabele itd.

Koraci

1. Priključite sve telefonske ili mrežne kabele na svoje računalo.

 **OPREZ** Kako biste priključili mrežni kabel, prvo ga priključite u mrežni uređaj, a zatim u računalo.

2. Priključite svoje računalo i sve priključene uređaje na njihove izvore električnog napajanja.
3. Uključite računalo.
4. Po potrebi provjerite radi li vaše računalo ispravno pomoću programa **ePSA diagnostics**.

Tehnologija i komponente

Ovo poglavlje navodi tehnologiju i komponente dostupne u sustavu.

Teme:

- USB značajke
- USB vrste C
- HDMI 1.4a
- Karakteristike LED svjetla na gumbu za uključivanje/isključivanje

USB značajke

Univerzalna serijska sabirnica, ili USB, predstavljena je 1996. Značajno je pojednostavila povezivanje glavnih računala s perifernim uređajima poput miševa, tipkovnica, vanjskih pogona i pisača.

Brzo pregledajmo evoluciju USB-a prema tablici u nastavku.

Tablica 1. USB evolucija

Tip	Brzina prijenosa podataka	Kategorija	Godina uvođenja
USB 2.0	480 Mbps	High Speed	2000.
USB 3.0/USB 3.1 Gen 1	5 Gbps	Super Speed	2010.
USB 3.1 Gen 2	10 Gbps	Super Speed	2013

USB 3.0/USB 3.1 Gen 1 (SuperSpeed USB)

USB 2.0 već je godinama prihvaćen kao standard sučelja u računalnom svijetu s otprilike 6 milijardi prodanih uređaja, no potreba za brzinom i dalje raste uz sve brži računalni hardver i sve veće zahtjeve propusnosti. USB 3.0/USB 3.1 Gen 1 konačni je odgovor na zahtjeve potrošača i teoretski je 10 puta brži od prethodnika. Ukratko, značajke sučelja USB 3.1 Gen 1 su sljedeće:

- Veće brzine prijenosa (do 5 Gbps)
- Povećana maksimalna snaga sabirnice i povećana struja uređaja bolje služe uređajima koji više troše
- Nove značajke upravljanja napajanjem
- Puni dupli prijenos podataka i podrška novim vrstama prijenosa
- Kompatibilnost s USB 2.0
- Novi priključci i kabeli

Temama u nastavku obuhvaćena su najčešće postavljena pitanja u vezi USB 3.0/USB 3.1 Gen 1 standarda.



Brzina

Trenutno su najnovijim specifikacijama za USB 3.0/USB 3.1 Gen 1 definirana 3 načina brzine. To su Super-Speed, Hi-Speed i Full-Speed. Novi način SuperSpeed ima brzinu prijenosa od 4,8 Gbps. Dok su u specifikacijama zadržani USB načini Hi-Speed i Full-Speed, poznati kao USB 2.0 odnosno 1.1, sporiji načini i dalje rade na 480 Mbps odnosno 12 Mbps te su zadržani da bi se održala kompatibilnost sa starijim verzijama.

USB 3.0/USB 3.1 Gen 1 postiže mnogo bolje performanse primjenom tehničkih izmjena navedenih u nastavku:

- Dodatna fizička sabirnica koji se dodaje paralelno s postojećom USB 2.0 sabirnicom (pogledajte na slici u nastavku).

- USB 2.0 je prethodno imao četiri žice (napajanje, uzemljenje i par za diferencijalne podatke); USB 3.0/USB 3.1 Gen 1 dodaje još dva para za diferencijalne signale (primanje i slanje) za kombinaciju od ukupno osam priključaka u priključcima i kablovima.
- USB 3.0/USB 3.1 Gen 1 koristi dvosmjerno podatkovno sučelje umjesto poludupleksa sučelja USB 2.0. To omogućuje deseterostruko povećanje teoretske propusnosti.



Uz sve veće zahtjeve za prijenos podataka zahvaljujući video sadržaju visoke definicije, uređajima za pohranu od terabajta, digitalnim fotoaparatom s velikim brojem piksela itd., USB 2.0 može biti prespor. Nadalje, USB 2.0 veza ne može se ni približiti teoretskom maksimalnom protoku od 480 Mbps, zbog čega je prijenos podataka pri brzini od 320 Mbps (40 MB/s) stvarni maksimum. Slično tome, veza USB 3.0/USB 3.1 Gen 1 nikad neće postići 4,8 Gb/s. Vjerojatno možemo očekivati stvarnu maksimalnu brzinu od 400 MB/s s fiksnim troškovima. Uz tu brzinu, USB 3.0/USB 3.1 Gen 1 bolji je 10 puta od sučelja USB 2.0.

Aplikacije

USB 3.0/USB 3.1 Gen 1 otvara više prometnica i uređajima pruža više prostora za bolje korisničko iskustvo. Dok je ranije USB video bio jedva podnošljiv (iz perspektive maksimalne razlučivosti, latencije i kompresije videozapisa), lako je zamisliti da bi uz 5 – 10 puta veću dostupnu propusnost i USB video rješenja trebala raditi toliko bolje. Jednostruki DVI zahtijeva protok od gotovo 2 Gbps. Dok je brzina od 480 Mbps bila ograničavajuća, 5 Gbps više nego obećava. Uz obećanu brzinu od 4,8 Gbps, taj će se standard naći i u nekim proizvodima koji ranije nisu bili dio USB svijeta, poput eksternih RAID sustava za pohranu.

U nastavku su navedeni neki od dostupnih SuperSpeed USB 3.0/USB 3.1 Gen 1 proizvoda:

- Vanjska radna površina USB 3.0/USB 3.1 Gen 1 tvrdih diskova
- Prijenosni USB 3.0/USB 3.1 Gen 1 tvrdi diskovi
- USB 3.0/USB 3.1 Gen 1 priključne stanice i adapteri
- USB 3.0/USB 3.1 Gen 1 memorijski pogoni i čitači
- USB 3.0/USB 3.1 Gen 1 elektronički diskovi
- USB 3.0/USB 3.1 Gen 1 RAID sustavi
- Optički medijski pogoni
- Multimedijски uređaji
- Umrežavanje
- USB 3.0/USB 3.1 Gen 1 kartice adaptera i koncentratori

Kompatibilnost

Dobra je vijest da je USB 3.0/USB 3.1 Gen 1 pažljivo planiran od početka na način da se može upotrebljavati paralelno uz USB 2.0. Prije svega, dok USB 3.0/USB 3.1 Gen 1 specifikira nove fizičke veze i kabele kako bi se mogle iskoristiti mogućnosti više brzine novog protokola, sam priključak ostaje istog pravokutnog oblika uz četiri kontakta USB 2.0 na istim mjestima kao i prije. Na kabelima USB 3.0/USB 3.1 Gen 1 nalazi se pet novih priključaka za nezavisno primanje i prijenos podataka, koji su u kontaktu samo kada su priključeni na odgovarajući SuperSpeed USB priključak.

Windows 8/10 donosi izvornu podršku za USB 3.1 Gen 1 kontrolere. To se razlikuje od prethodnih verzija sustava Windows, koje i dalje zahtijevaju zasebne upravljačke programe za USB 3.0/USB 3.1 Gen 1 kontrolere.

Microsoft je najavio da će Windows 7 imati podršku za USB 3.1 Gen 1, možda ne u prvom izdanju, nego putem servisnih paketa ili ažuriranja. Nije nezamislivo da će nakon uspješnog uvođenja podrške za USB 3.0/USB 3.1 Gen 1 u sustavu Windows 7 podrška za

SuperSpeed biti uvedena i u sustav Vista. Microsoft je to potvrdio izjavom da većina njegovih partnera dijele mišljenje da Vista također treba podržavati USB 3.0/USB 3.1 Gen 1.

USB vrste C

USB tip C nov je, malen fizički priključak. Sam priključak podržava razne nove uzbuđljive USB standarde poput USB-a 3.1 i USB napajanja (USB PD).

Alternativni način rada

USB tip C nov je standard priključka koji je vrlo malen. Njegova veličina je oko jedne trećine starog USB tip-A utikača. To je jedinstveni standard za priključak kojeg može koristiti svaki uređaj. USB tip- C priključci mogu podržavati više različitih protokola uz pomoć „alternativnih načina rada“, koji omogućavaju upotrebu adaptera s izlazima za HDMI, VGA, DisplayPort ili druge vrsta veza iz samo jednog USB priključka

USB napajanje

Specifikacije za USB PD vezane su uz specifikacije USB-a tipa C. Trenutno pametni telefoni, tableti i drugi mobilni uređaji često koriste USB priključak za punjenje. USB 2.0 priključak može osigurati snagu od 2,5 W – to će puniti mobilni telefon, no to je sve što može. Za prijenosno računalo može biti potrebno i do 60 W, primjerice. Specifikacija tehnologije USB napajanje (Power Delivery) povećava tu snagu do 100 W. Veza je dvosmjerna i takav uređaj može strujom napajati i biti napajan preko takvog priključka. Pritom se uz strujno napajanje istovremeno mogu prenositi i podaci preko tog priključka.

To bi moglo označiti kraj svih kabela za punjenje prijenosnih računala raznih proizvođača jer sada se sve može puniti preko standardnog USB priključka. Prijenosno računalo od sada možete napajati preko jedne od onih prijenosnih baterija koju koristite za punjenje pametnih telefona i drugih prijenosnih uređaja. Prijenosno računalo može se priključiti na vanjski zaslon koji je priključen na kabel za napajanje i taj će vanjski zaslon puniti prijenosno računalo dok god je ono spojeno na vanjski zaslon, a sve to možete obaviti preko jednog USB tip C priključka. Da biste to mogli iskoristiti, uređaj i kabel moraju podržavati USB napajanje. To što imate USB tip C priključak ne znači samo po sebi da će oni to podržavati.

USB tip C i USB 3.1

USB 3.1 nov je USB standard. Teoretska propusnost za USB 3 je 5 Gb/s, dok za USB 3.1 iznosi 10 Gb/s. To je dvostruko veća propusnost i brzina je jednaka Thunderbolt priključku prve generacije. USB tip C nije isti stvar kao i USB 3.1. USB tip C samo je oblik priključka, a tehnologija na kojoj se temelji može biti USB 2 ili USB 3.0. U stvari, Nokia N1 Android tablet koristi USB tip C priključak, ali tehnologija koju koristi je USB 2.0 – nije čak ni USB 3.0. Međutim, te su tehnologije međusobno tijesno povezane.

Thunderbolt putem priključka USB tip C

Thunderbolt je hardversko sučelje koje putem jedne veze omogućuje kombinaciju prijenosa podataka, videa, zvuka i energije. Thunderbolt kombinira PCI Express (PCIe) i DisplayPort (DP) u jedan serijski signal, a uz to omogućuje i istosmjerno napajanje, sve to putem jednog kabela. Za povezivanje s perifernim uređajima Thunderbolt 1 i Thunderbolt 2 koriste isti priključak kao i miniDP (DisplayPort), dok Thunderbolt 3 koristi USB tip C priključak.



Slika 1. Thunderbolt 1 i Thunderbolt 3

1. Thunderbolt 1 i Thunderbolt 2 (putem miniDP priključka)

- Thunderbolt 3 (putem USB tip C priključka)

Thunderbolt 3 putem USB-a tip C

Thunderbolt 3 putem USB tip C priključka doseže brzine do 40 Gb/s, čime je dobiven jedan kompaktan, ali svestran priključak – za najbrže i najraznovrsnije povezivanje s bilo kojom priključnom stanicom, zaslonom ili uređajem za pohranu podataka poput vanjskog tvrdog pogona. Thunderbolt 3 koristi USB tip C priključak/ulaz za povezivanje s podržanim perifernim uređajima.



- Thunderbolt 3 koristi USB tip C priključak i kabele koji su kompaktni i mogu se priključiti s obje strane
- Thunderbolt 3 podržava brzine do 40 Gb/s
- DisplayPort 1.2 – kompatibilan s postojećim DisplayPort monitorima, uređajima i kabelima
- USB napajanje – do 130 W na podržanim računalima

Ključne značajke Thunderbolta 3 putem USB-a tipa C

- Thunderbolt, USB, DisplayPort i napajanje putem USB-a tipa C u samo jednom kabelu (značajke se razlikuju među proizvodima)
- USB tip C priključak i kabele koji su kompaktni i mogu se priključiti s obje strane
- Podržava Thunderbolt umrežavanje (*razlikuje se među proizvodima)
- Podržava zaslone do 4K razlučivosti
- Do 40 Gb/s

NAPOMENA Brzine podatkovnog prijenosa mogu se razlikovati ovisno o uređaju.

Ikone Thunderbolta

Protocol	USB Type-A	USB Type-C	Notes
Thunderbolt	Not Applicable		Will use industry standard icon regardless of port style (i.e., mDP or USB Type-C)
Thunderbolt w/ Power Delivery	Not Applicable		Up to 130 Watts via USB Type-C

Slika 2. Varijacije ikonografije Thunderbolta

HDMI 1.4a

Ovo poglavlje objašnjava što je HDMI 1.4a te navodi njegove značajke i prednosti.

HDMI (High-Definition Multimedia Interface, multimedijsko sučelje visoke definicije) industrijski je podržano, nekomprimirano, potpuno digitalno audio/video sučelje. HDMI omogućuje sučelje između bilo kojih kompatibilnih digitalnih audio/video izvora, kao što je DVD reproduktor ili A/V prijemnik i kompatibilan audio i/ili video monitor, primjerice digitalni televizor (DTV). Namijenjeno je za primjenu na HDMI televizorima i DVD reproduktorima. Primarna su prednost smanjenje broja kabela i odredbe o zaštiti sadržaja. HDMI podržava standardni, poboljšani ili video visoke definicije te višekanalni digitalni zvuk putem samo jednog kabela.

Značajke za HDMI 1.4a

- HDMI Ethernet kanal** - dodaje umrežavanje velike brzine na HDMI poveznicu, omogućavajući korisnicima da potpuno iskoriste njihove uređaje s omogućenim IP bez odvajanja Ethernet kabela
- Kanal za audio vraćanje** - Omogućuje HDMI povezane TV s ugrađenim radijem za slanje audio podataka „upstreamom” u surround audio sustav, eliminirajući potrebu za odvojenim audio kabelom
- 3D** - Definira ulaz/izlaz protokole za glavne 3D video formate, utirući put za pravo 3D igranje i 3D kućne aplikacije
- Vrsta sadržaja** - Signaliziranje vrste sadržaja u stvarnom vremenu između zaslona i uređaja izvora, omogućavanje TV za optimizaciju postavki slike na temelju vrste sadržaja
- Dodatni prostor za boju** - dodaje podršku za dodatne modele boja koji se koriste u fotografijama i računalnoj grafici.
- 4K podrška** - omogućuje video razlučivost daleko iznad 1080p, podržavajući sljedeću generaciju zaslona koji koriste digitalni kino sustavi u mnogim komercijalnim kinima
- HDMI Micro priključak** - Novi, manji priključak za telefone i druge prijenosne uređaje, podržava video razlučivost do 1080p

- **Automatski sustav za spajanje** - Novi kabeli i priključci za automatske video sustave, dizajnirani da zadovolje zahtjeve nadziranja okoline tijekom davanja prave HD kvalitete

Prednosti HDMI priključka

- Kvaliteta HDMI prijenosa nekomprimiranih digitalnih audio i video za najvišu, najoštriju kvalitetu slike
- Niski troškovi HDMI osiguravaju kvalitetu i funkcionalnost digitalnog sučelja istovremeno podržavajući nekomprimirane video formate u jednostavnom, ekonomičnom značenju
- Audio HDMI podržava više audio formata od standardnog stereo do višekanalnog surround zvuka
- HDMI kombinira video i višekanalni audio u jednom kabelu, eliminirajući trošak, kompleksnost i pomutnju više kabela korištenih u A/V sustavima
- HDMI podržava komunikaciju između video izvora (poput DVD svirača) i DTV, omogućavajući novu funkcionalnost

Karakteristike LED svjetla na gumbu za uključivanje/isključivanje

Na pojedinim Dell Latitude računalima, LED svjetlo na gumbu za uključivanje/isključivanje služi kao indikator statusa sustava, i kao posljedica toga zasvijetli nakon pritiska na gumb. Računala s opcionalnim gumbom za uključivanje/isključivanje i čitačem otiska prsta ne sadrže LED svjetlo ispod gumba za uključivanje/isključivanje i kod njih kao indikator stanja sustava služe ostala dostupna LED svjetla.

Karakteristike LED svjetla na gumbu za uključivanje/isključivanje bez čitača otiska prsta

- Sustav je uključen (S0) = LED svijetli bijelom bojom.
- Sustav je u stanju mirovanja/čekanja (S3, SOix) = LED svjetlo je isključeno
- Sustav je isključen/hibernira (S4/S5) = LED je isključen

Karakteristike LED svjetla na gumbu za uključivanje/isključivanje s čitačem otiska prsta

- Pritisak na gumb za uključivanje/isključivanje u trajanju od 50 ms do 2 s uključuje uređaj.
- Gumb za uključivanje/isključivanje ne reagira na naknadno pritiskivanje dok se ne pojavi SOL (Sign-Of-Life, signal stanja).
- LED svjetlo sustava svijetli nakon pritiska na gumb za uključivanje/isključivanje.
- Sva dostupna LED svjetla (pozadinsko osvjetljenje tipkovnice/svjetlo tipke caps lock/svjetlo punjenja baterije) svijetle i obilježavaju specifične karakteristike.
- Zvučni signal je isključen prema zadanoj postavci. Možete ga uključiti u postavkama BIOS-a.
- Zaštitnicima ne ističe vremensko ograničenje ako poklopiti uređaj tijekom postupka prijave.
- Dell logotip: Uključuje se unutar 2 s nakon pritiska na gumb za uključivanje/isključivanje.
- Cjelokupno podizanje sustava: Unutar 22 s nakon pritiska na gumb za uključivanje/isključivanje.
- Niže su navedeni primjeri vremenskih crta:

eSoL Feature Description	Expected Timings
eSoL Keyboard Backlight User has turned BL OFF User has turned BL ON	
eSoL Caps Lock LED	
eSoL Battery Charge LED While it is not charging While it is currently charging	

Gumb za uključivanje/isključivanje s čitačem otiska prsta ne sadrži LED svjetlo i koristi preostala dostupna LED svjetla u sustavu kao indikatore stanja sustava

- **LED svjetlo na adapteru za napajanje:**

- LED svjetlo na priključku adaptera za napajanje svijetli bijelom bojom kad se napaja iz električne utičnice.

- **LED svjetlo baterije:**

- Ako je računalo priključeno na električnu utičnicu, svijetli na sljedeći način:

1. Bijela boja – baterija se puni. LED se isključuje kad se dovrši punjenje.

- Ako računalo radi na bateriju, svijetli na sljedeći način:

1. Isključeno – Baterija je napunjena (ili je računalo isključeno).

2. Žuto – Baterija je gotovo kritično ispražnjena. Stanje niske napunjenosti baterije znači da je preostalo otprilike 30 ili manje minuta prije nego se baterija potpuno isprazni.

- **LED svjetlo kamere**

- Bijelo LED svjetlo se aktivira kad je kamera uključena.

- **LED svjetlo utišavanja mikrofona:**

- Kad je aktivno (utišano), LED svjetlo utišavanja mikrofona na tipki F4 svijetli BIJELO.

- **RJ45 LED svjetla:**

- **Tablica 2. LED svjetlo s bilo koje strane priključka RJ45**

Indikator brzine veze (LHS)	Indikator aktivnosti (RHS)
Zeleno	Žuto

Glavne komponente sustava

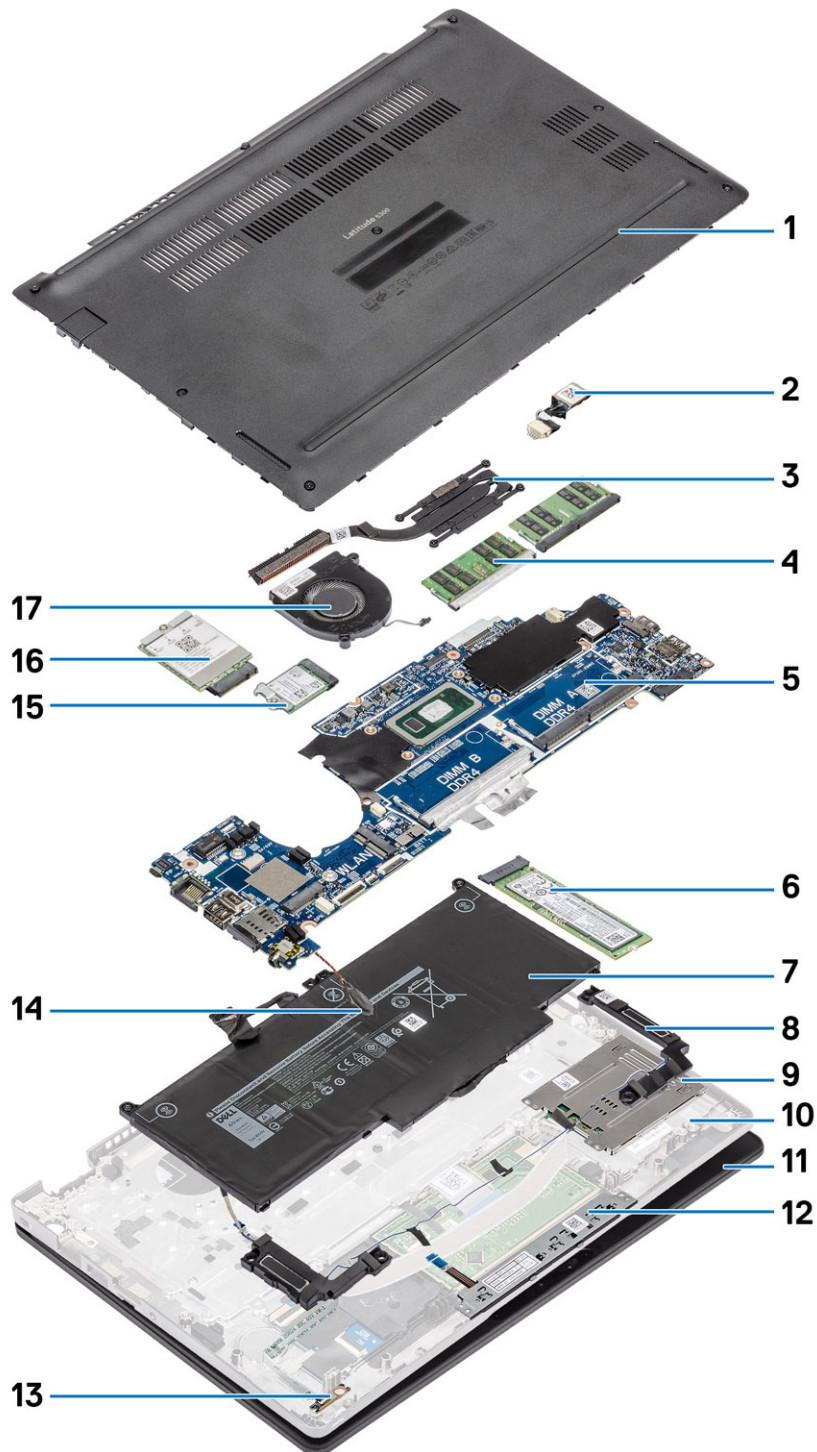

1. Poklopac kućišta
3. Hladilo

2. Priključak za napajanje
4. Memorijski moduli

5. Matična ploča
7. Baterija
9. Ploča čitača pametnih kartica
11. Sklop zaslona
13. LED ploča
15. WLAN kartica
17. Ventilator sustava
6. Tvrdi pogon
8. Zvučnici
10. Sklop oslonca za dlanove
12. Ploča gumba podloge osjetljive na dodir
14. Baterija na matičnoj ploči
16. WWAN karticu
- 18.

i **NAPOMENA** Dell dostavlja popis komponenti i njihove brojeve dijela za originalnu kupljenu konfiguraciju sustava. Ti dijelovi dostupni su u skladu s uvjetima jamstva koje je kupio kupac. Mogućnosti kupnje zatražite od Dell prodajnog predstavnika.

Rastavljanje i ponovno sastavljanje

MicroSD kartica

Uklanjanje microSD kartice

preduvjeti

1. Slijedite postupke u poglavlju [Prije rada na unutrašnjosti računala](#).

Koraci

1. Pritisnite microSD karticu kako biste ju oslobodili iz računala [1].
2. Izvucite microSD karticu iz računala [2].



Ugradnja microSD kartice

Koraci

1. Poravnajte microSD karticu s odgovarajućim utorom na računalu [1].
2. Umetnite microSD karticu u utor tako da sjedne na mjesto [2].

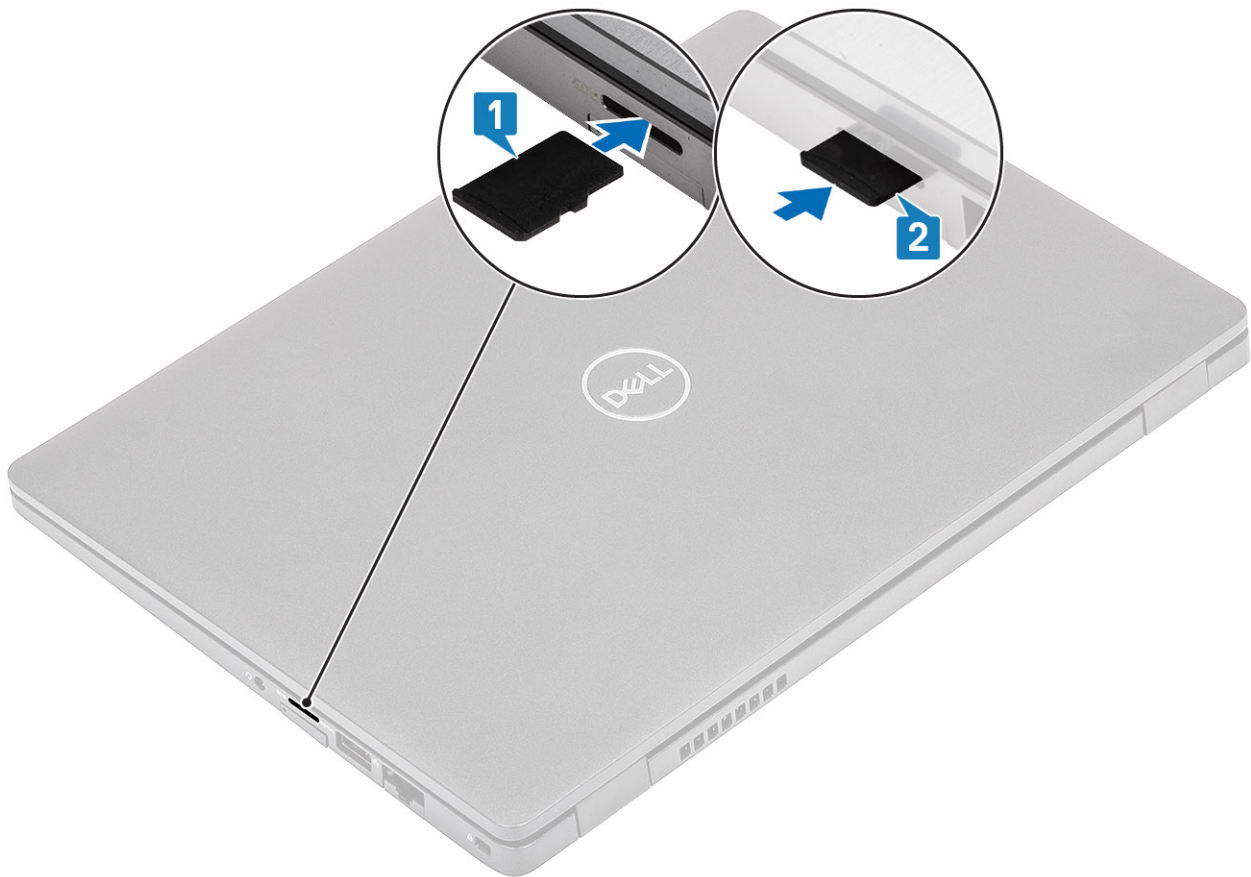

3. Slijedite postupak u odlomku [Nakon rada na unutrašnjosti računala](#).

Pretinac SIM kartice

Uklanjanje pretinca za SIM karticu

preduvjeti

1. Slijedite postupke u poglavlju [Prije rada na unutrašnjosti računala](#).

Koraci

1. Umetnite iglu u utor pretinca za SIM karticu i gurnite je prema unutra tako da se oslobodi pretinac [1, 2].
2. Izvucite pretinac SIM kartice iz računala [3].



Ugradnja ladice za SIM karticu

Koraci

1. Postavite SIM karticu u pretinac s metalnim kontaktima okrenutim prema gore [1].
2. Poravnajte pretinac za SIM karticu s utorom na računalu i pažljivo ga gurnite prema unutra [2].
3. Umetnite pretinac za SIM karticu u utor tako da sjedne na mjesto [3].

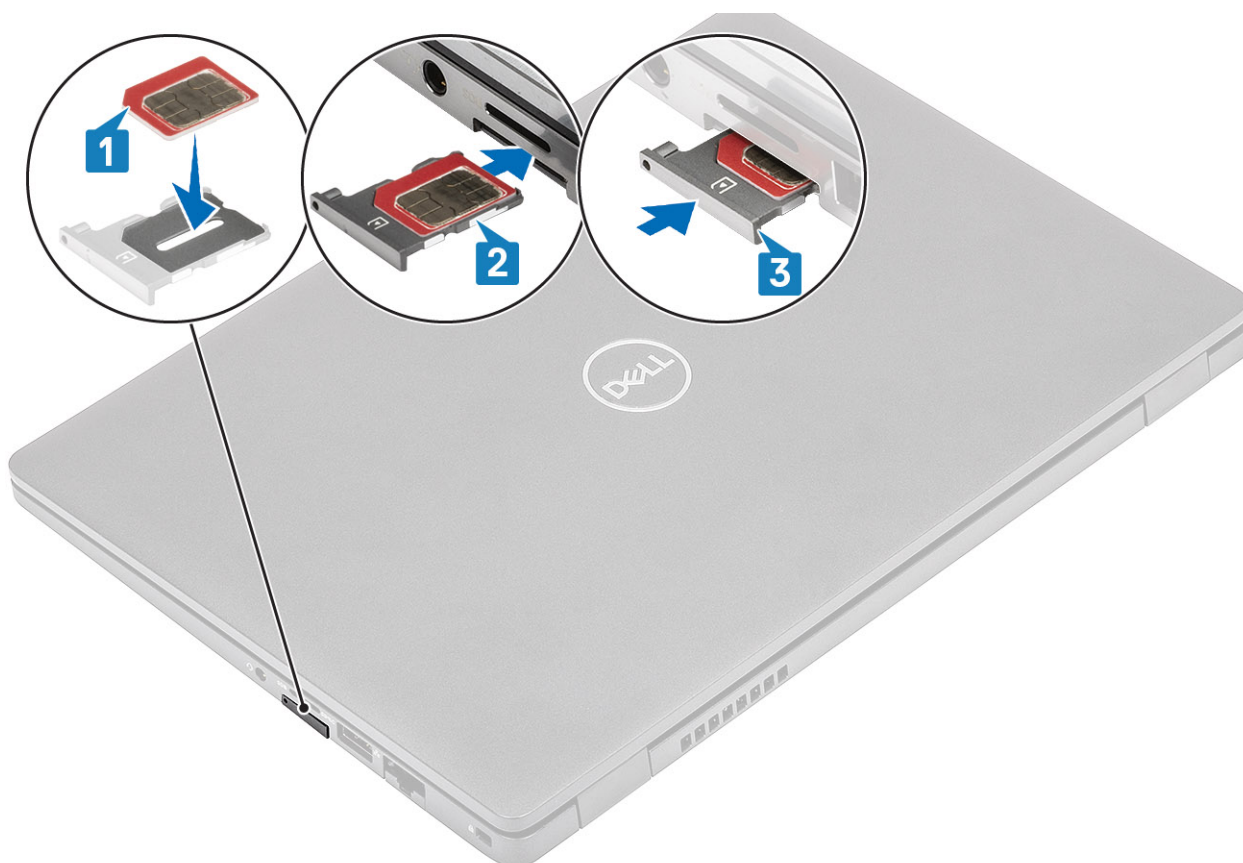

4. Slijedite postupak u odlomku [Nakon rada na unutrašnjosti računala](#).

Poklopac kućišta

Uklanjanje poklopca kućišta

preuvjeti

1. Slijedite postupak u poglavlju [Prije rada na unutrašnjosti računala](#)
2. Uklonite [microSD karticu](#).

Koraci

1. Otpustite osam pričvrsnih vijaka [1].

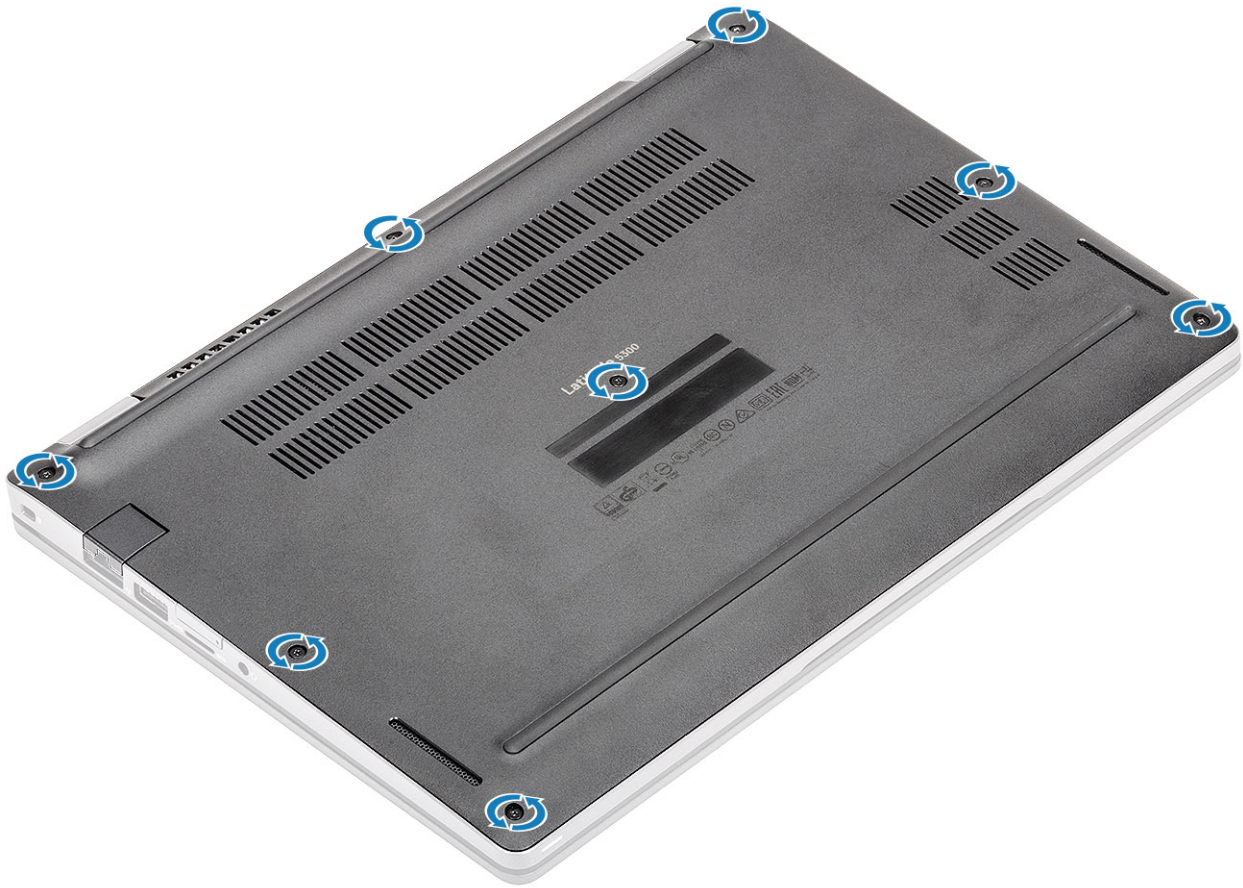

2. Pomoću plastičnog šila [1] podignite masku kućišta iz gornjeg lijevog kuta i nastavite podizati stranice kako biste otvorili masku kućišta [2].

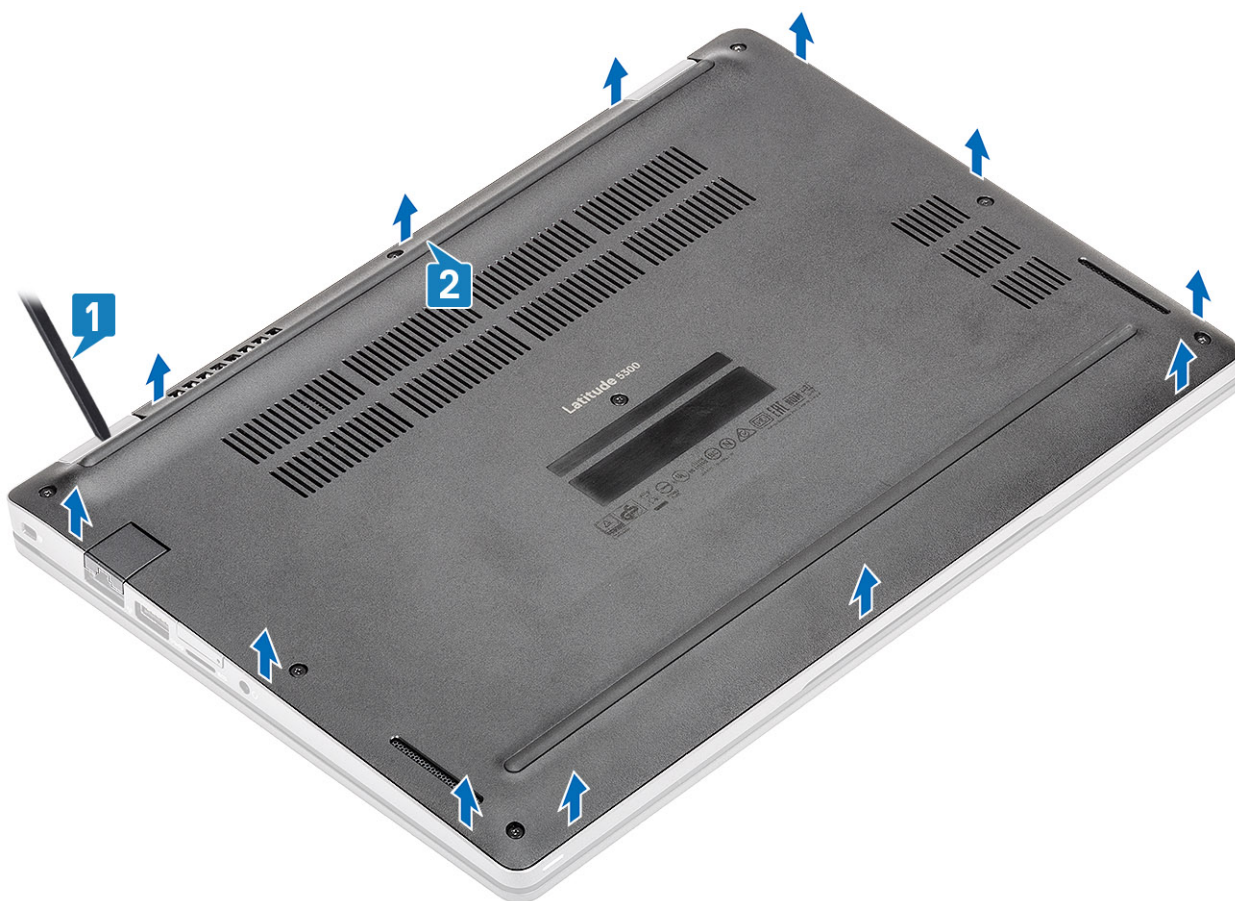

3. Podignite i skinite masku kućišta s računala.



Ugradnja poklopca kućišta

Koraci

1. Poravnajte i postavite masku kućišta na računalo.



2. Pritišćite rubove i strane maske kućišta dok ne sjedne na mjesto.

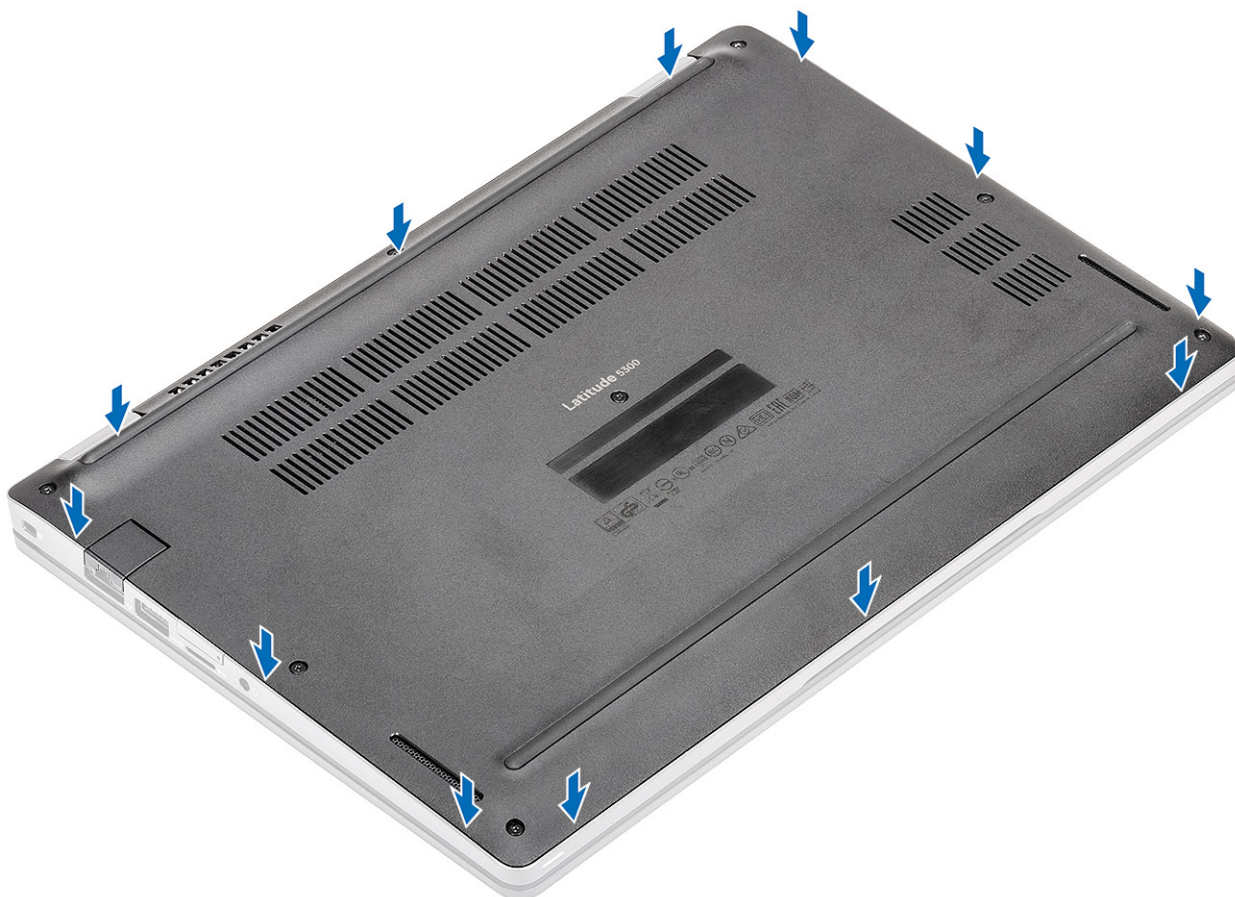

3. Pritegnite osam vijaka kako biste pričvrstili masku kućišta na računalo.

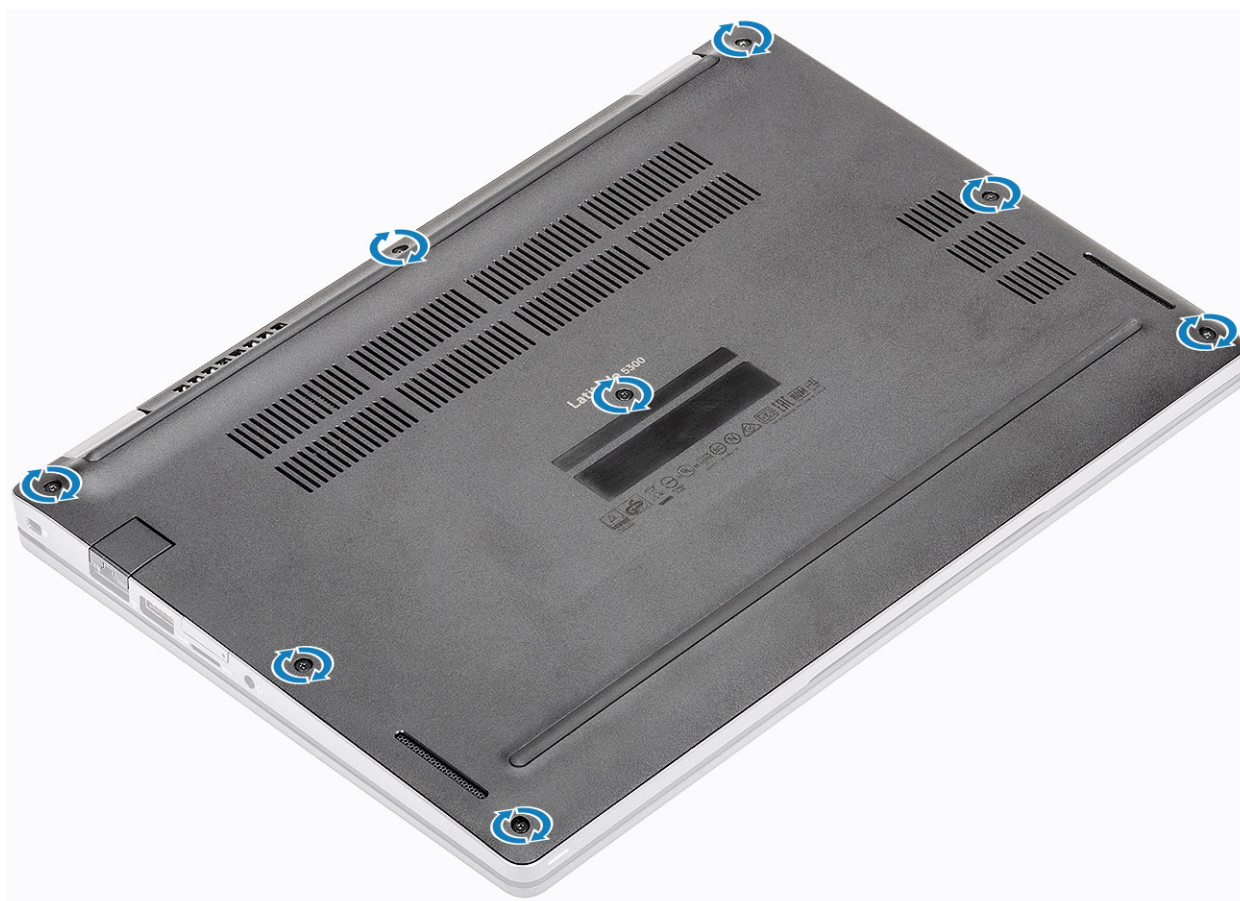

Sljedeći koraci

1. Ponovno postavite [microSD karticu](#).
2. Slijedite postupak u odlomku [Nakon rada na unutrašnjosti računala](#).

Baterija

Mjere opreza za litij-ionsku bateriju

OPREZ

- Budite oprezni kada rukujete litij-ionskim baterijama.
- Ispraznite bateriju koliko god možete prije njezina uklanjanja iz sustava. To se može učiniti tako da odspojite strujni adapter iz sustava kako biste omogućili da se baterija isprazni.
- Nemojte drobiti, bacati, trgati na komade ili probijati bateriju stranim tijelima.
- Bateriju nemojte izlagati visokim temperaturama ili rastavljati baterijske sklopove i ćelije.
- Nemojte pritiskati površinu baterije.
- Nemojte savijati bateriju.
- Ne koristite bilo kakav alat za izdizanje baterije.
- Pobrinite se da se niti jedan vijak prilikom servisiranja ovog uređaja ne izgubi ili zametne, kako biste spriječili slučajno puknuće ili oštećenje baterije i drugih komponenti sustava.
- Ako se baterija zaglavi u uređaju zbog nabreknuća, nemojte ju pokušavati osloboditi jer probijanje, savijanje ili drobljenje litij-ionske baterije može biti opasno. U takvom slučaju kontaktirajte radi pomoći i daljnjih uputa.
- Ako se baterija zaglavi u računalu zbog nabreknuća, nemojte je pokušavati osloboditi jer probijanje, savijanje ili drobljenje litij-ionske baterije može biti opasno. U takvom slučaju za pomoć se obratite tehničkoj podršci tvrtke Dell. Idite na www.dell.com/contactdell.
- Uvijek kupujte originalne baterije s web mjesta www.dell.com ili ovlaštenih Dellovih partnera i prodavača.

Uklanjanje baterije

preduvjeti

1. Slijedite postupak u poglavlju [Prije rada na unutrašnjosti računala](#).
2. Uklonite [microSD karticu](#).
3. Uklonite [poklopac kućišta](#).

Koraci

1. Skinite ljepljivu traku koja pričvršćuje priključak kabela baterije [1].
2. Isključite kabel baterije iz priključka na matičnoj ploči [2].

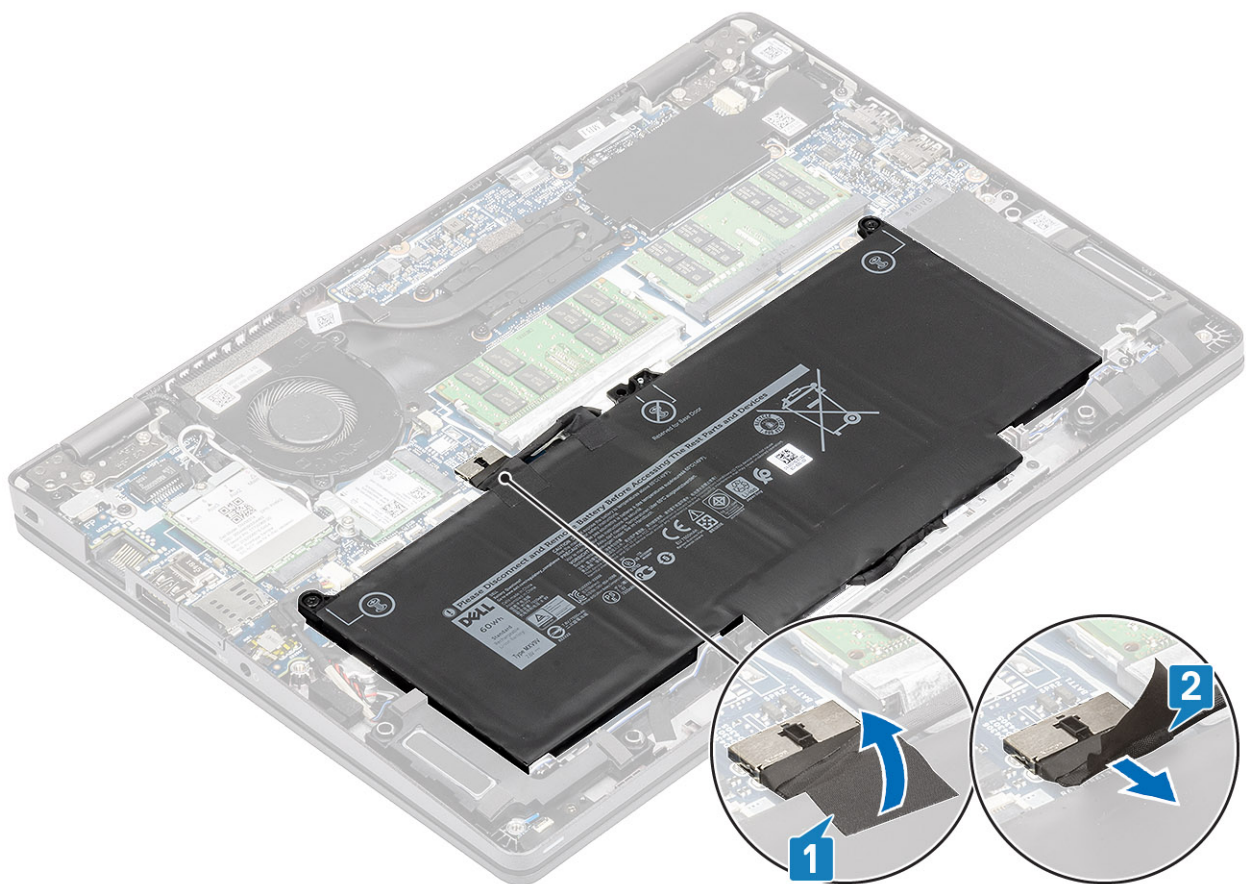

3. Otpustite dva vijka koji pričvršćuju bateriju na oslonac za dlanove [1].
4. Gurnite bateriju prema unutra i podignite je iz oslonca za dlanove [2].

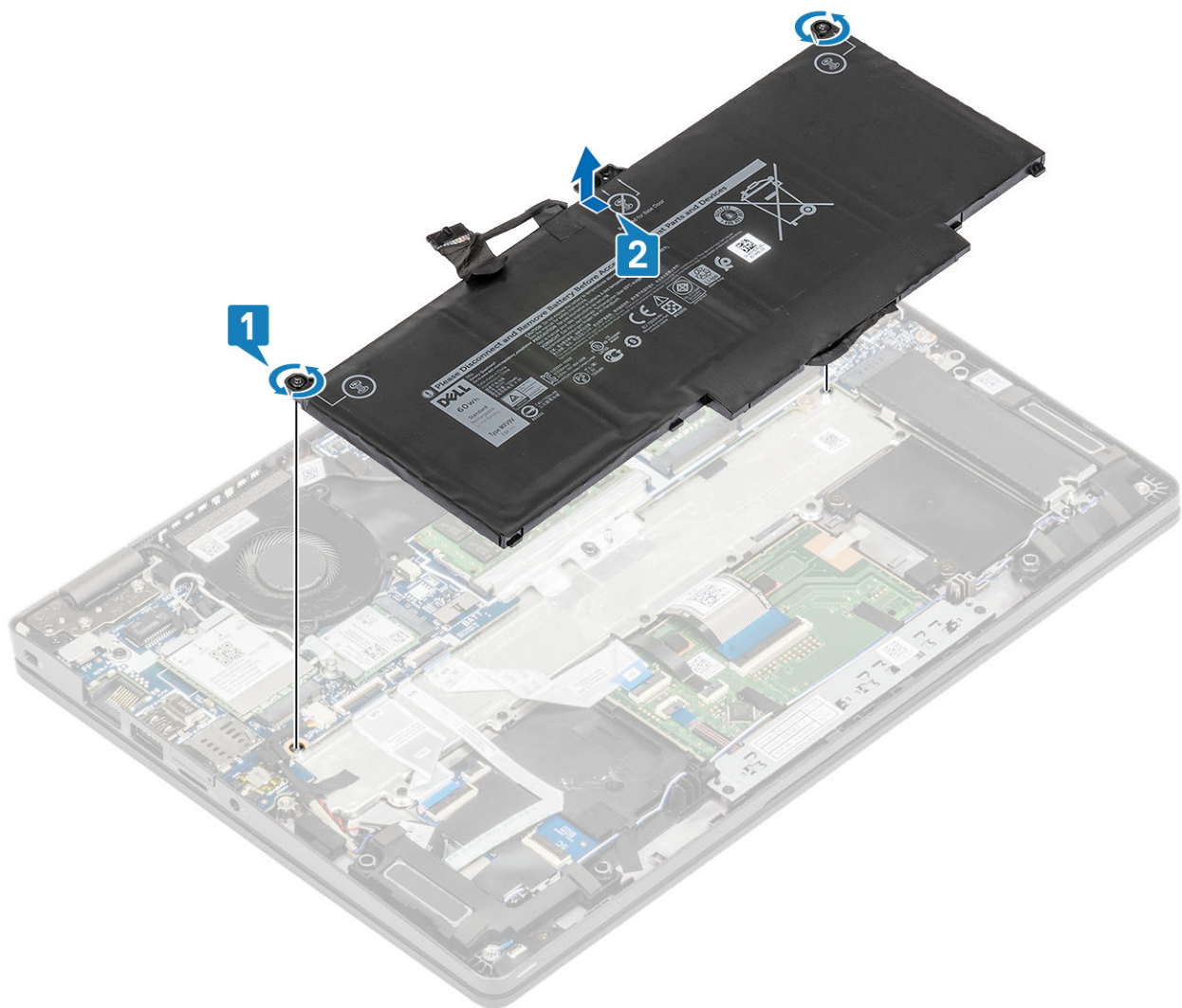

Ugradnja baterije

Koraci

1. Poravnajte i umetnite bateriju u oslonac za dlanove [1].
2. Pritegnite dva vijka koji pričvršćuju bateriju na oslonac za dlanove [2].

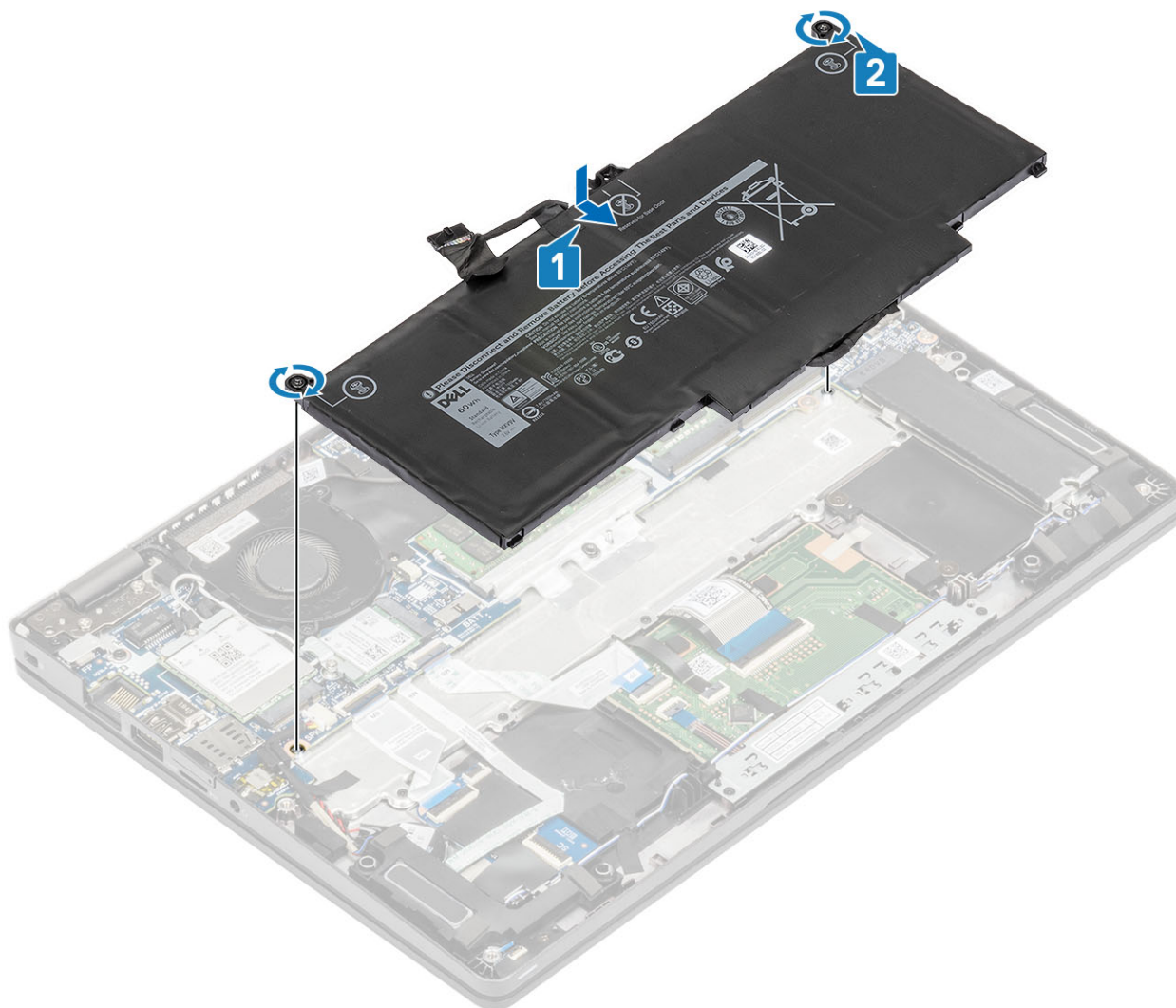

3. Priključite kabel baterije na priključak na matičnoj ploči [1].
4. Zalijepite ljepljivu traku kako biste pričvrstili priključak kabela baterije [2].

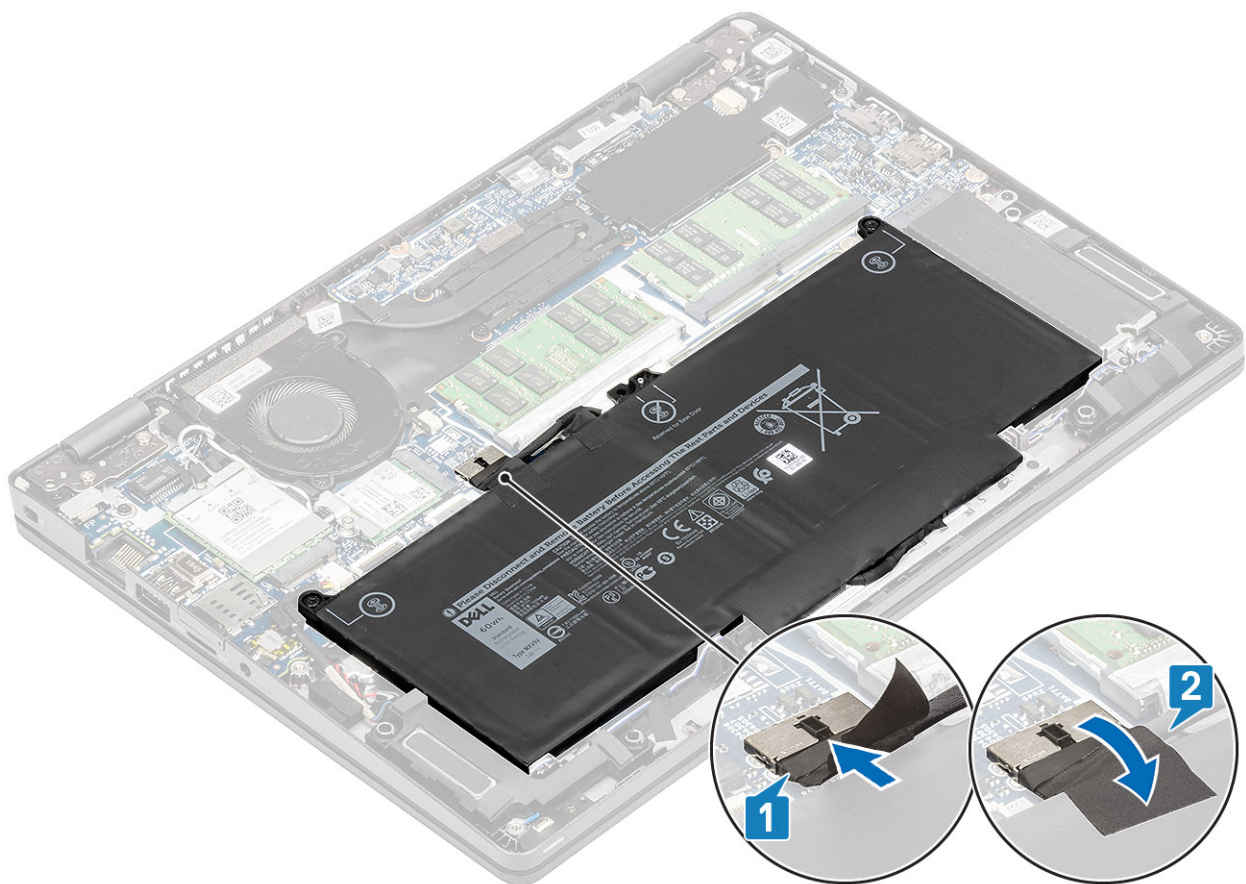

Sljedeći koraci

1. Ponovno postavite [masku kućišta](#).
2. Ponovno postavite [microSD karticu](#).
3. Slijedite postupak u odlomku [Nakon rada na unutrašnjosti računala](#)

WWAN kartica

Uklanjanje WWAN kartice

preduvjeti

1. Slijedite postupak u poglavlju [Prije rada na unutrašnjosti računala](#).
2. Uklonite [microSD karticu](#).
3. Uklonite [poklopac kućišta](#).
4. Uklonite [bateriju](#).

Koraci

1. Uklonite vijak (M2x3) koji pričvršćuje nosač WWAN kartice na matičnu ploču [1].
2. Uklonite nosač WWAN kartice koji pričvršćuje WWAN antenske kabele [2].
3. Isključite WWAN antenske kabele iz priključaka na WWAN kartici [3].
4. Povucite i izvadite WWAN karticu iz priključka na matičnoj ploči [4].

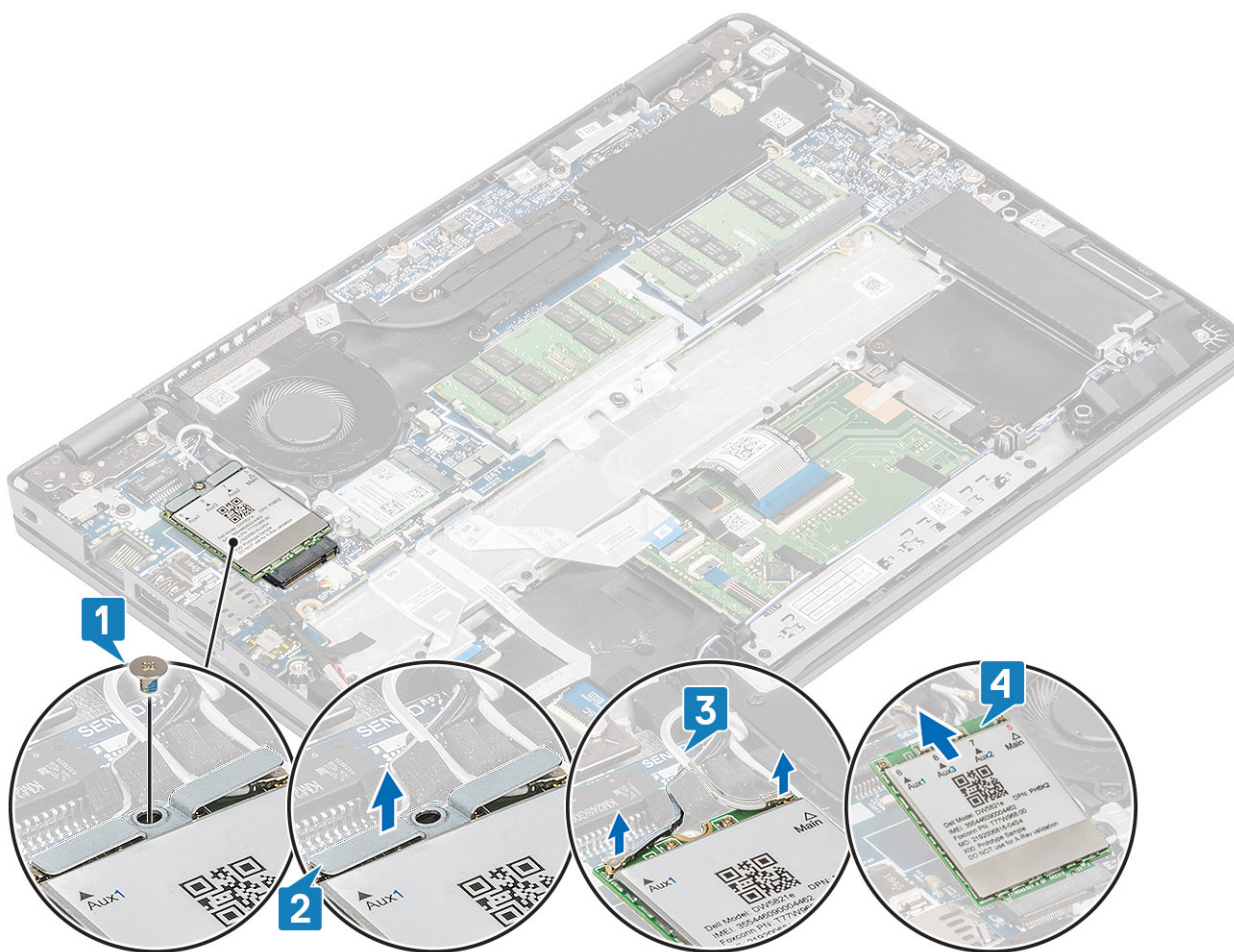

Ugradnja WWAN kartice

O ovom zadatku

⚠ OPREZ Kako biste izbjegli oštećenje WWAN kartice, ne postavljajte nikakve kabele ispod nje.

Koraci

1. Umetnite WWAN karticu u priključak na matičnoj ploči [1].
2. Priključite WWAN antenske kabele u priključke na WWAN kartici [2].
3. Postavite nosač WWAN kartice kako biste pričvrstili WLAN antenske kabele na WWAN karticu [3].
4. Ponovno postavite vijak (M2x3) kako biste pričvrstili nosač WWAN kartice na WWAN karticu [4].

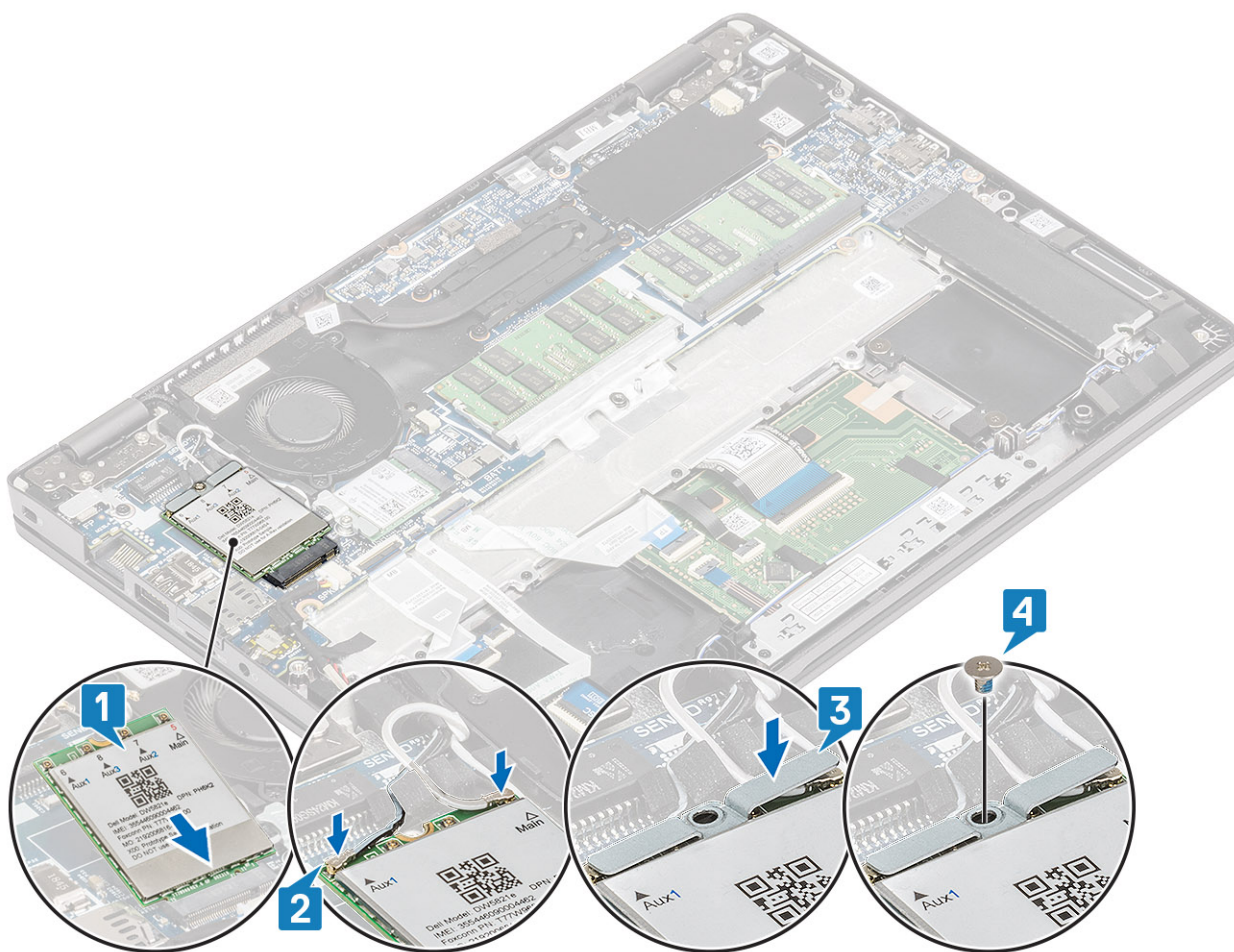

Sljedeći koraci

1. Ponovno postavite [bateriju](#).
2. Ponovno postavite [masku kućišta](#).
3. Ponovno postavite [microSD karticu](#).
4. Slijedite postupak u odlomku [Nakon rada na unutrašnjosti računala](#).

WLAN kartica

Uklanjanje WLAN kartice

preduvjeti

1. Slijedite postupak u poglavlju [Prije rada na unutrašnjosti računala](#).
2. Uklonite [microSD karticu](#).
3. Uklonite [poklopac kućišta](#).
4. Uklonite [bateriju](#).

Koraci

1. Uklonite vijak (M2x2) koji pričvršćuje nosač WLAN kartice na matičnu ploču [1].
2. Uklonite nosač WLAN kartice koji pričvršćuje WLAN antenske kabele [2].
3. Odspojite WLAN antenske kabele iz priključaka na WLAN kartici [3].
4. Povucite i izvadite WLAN karticu iz priključka na matičnoj ploči [4].

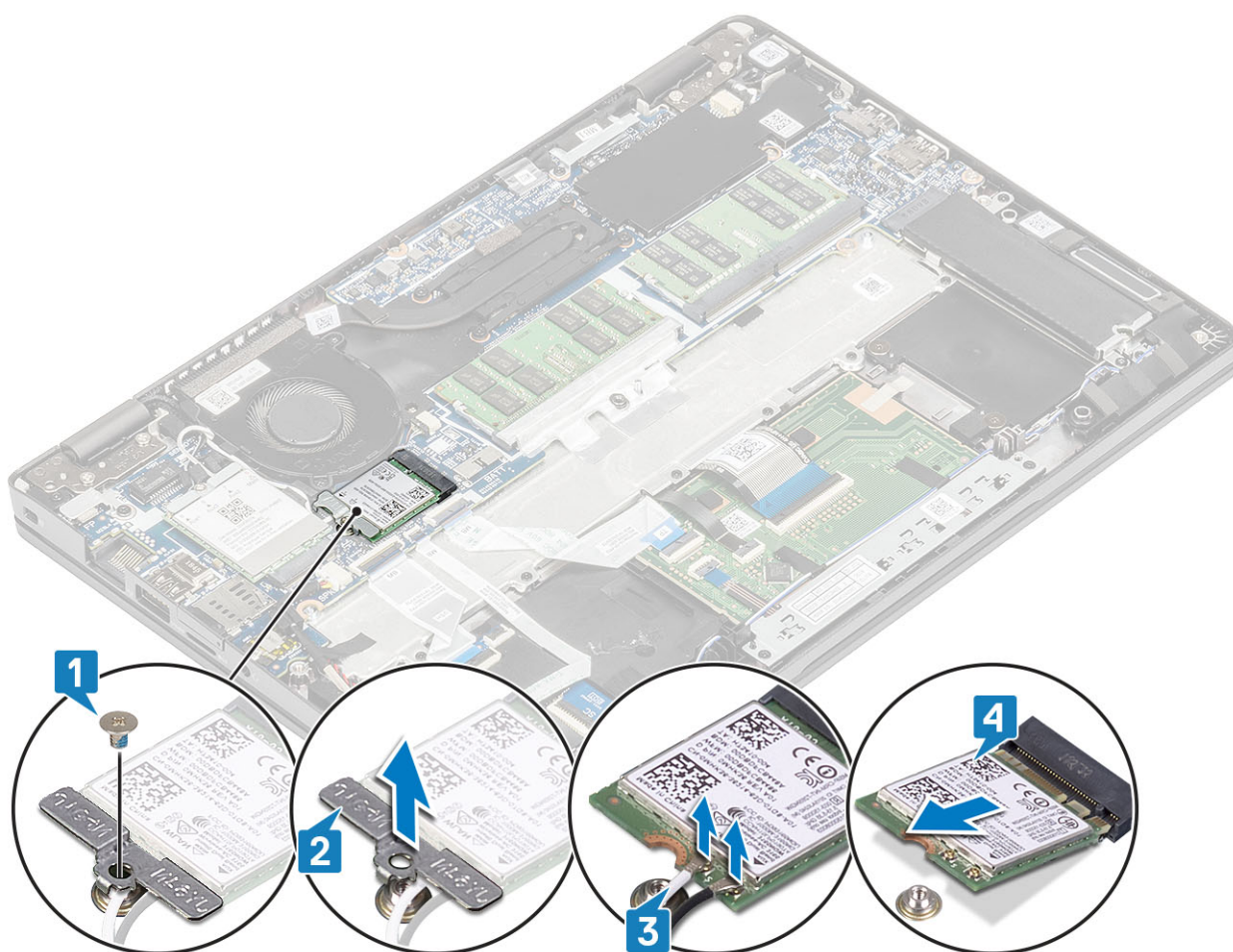

Ugradnja WLAN kartice

O ovom zadatku

OPREZ Radi izbjegavanja oštećenja WLAN kartice, ne postavljajte nikakve kabele ispod nje.

Koraci

1. Umetnite WLAN karticu u priključak na matičnoj ploči [1].
2. Priključite antenske kabele za WLAN u priključke na WLAN kartici [2].
3. Postavite nosač WLAN kartice kako biste pričvrstili antenske kabele za WLAN na WLAN karticu [3].
4. Ponovno postavite vijak (M2x3) kako biste pričvrstili nosač WLAN kartice na WLAN karticu [4].

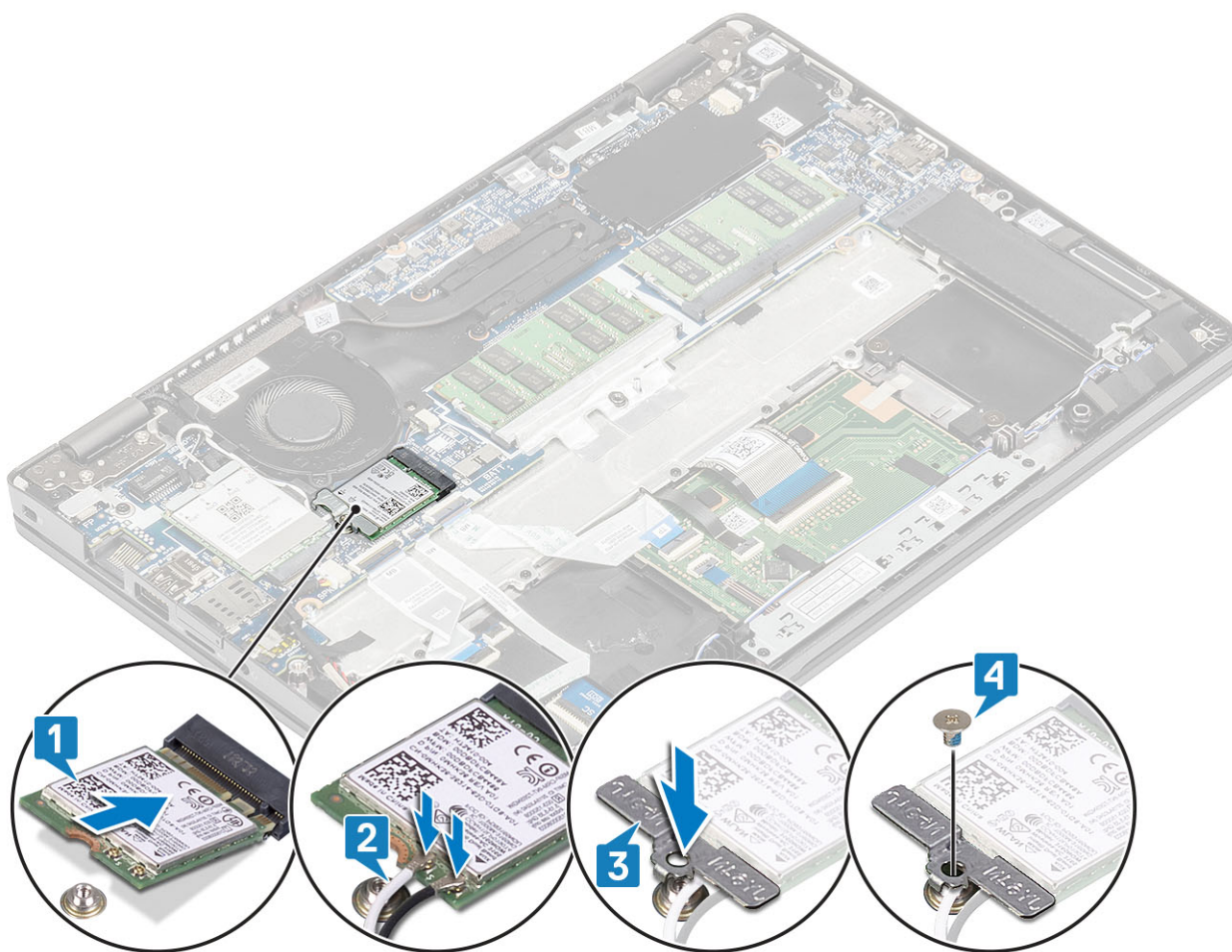

Sljedeći koraci

1. Ponovno postavite [bateriju](#).
2. Ponovno postavite [masku kućišta](#).
3. Ponovno postavite [microSD karticu](#).
4. Slijedite postupak u odlomku [Nakon rada na unutrašnjosti računala](#).

Memorijski moduli

Uklanjanje memorijskog modula

preduvjeti

1. Slijedite postupak u poglavlju [Prije rada na unutrašnjosti računala](#).
2. Uklonite [microSD karticu](#).
3. Uklonite [poklopac kućišta](#).
4. Uklonite [bateriju](#).

Koraci

1. Podignite spajalice koje pričvršćuju memorijski modul tako da memorijski modul iskoči [1].
2. Uklonite memorijski modul iz utora za memorijski modul [2].

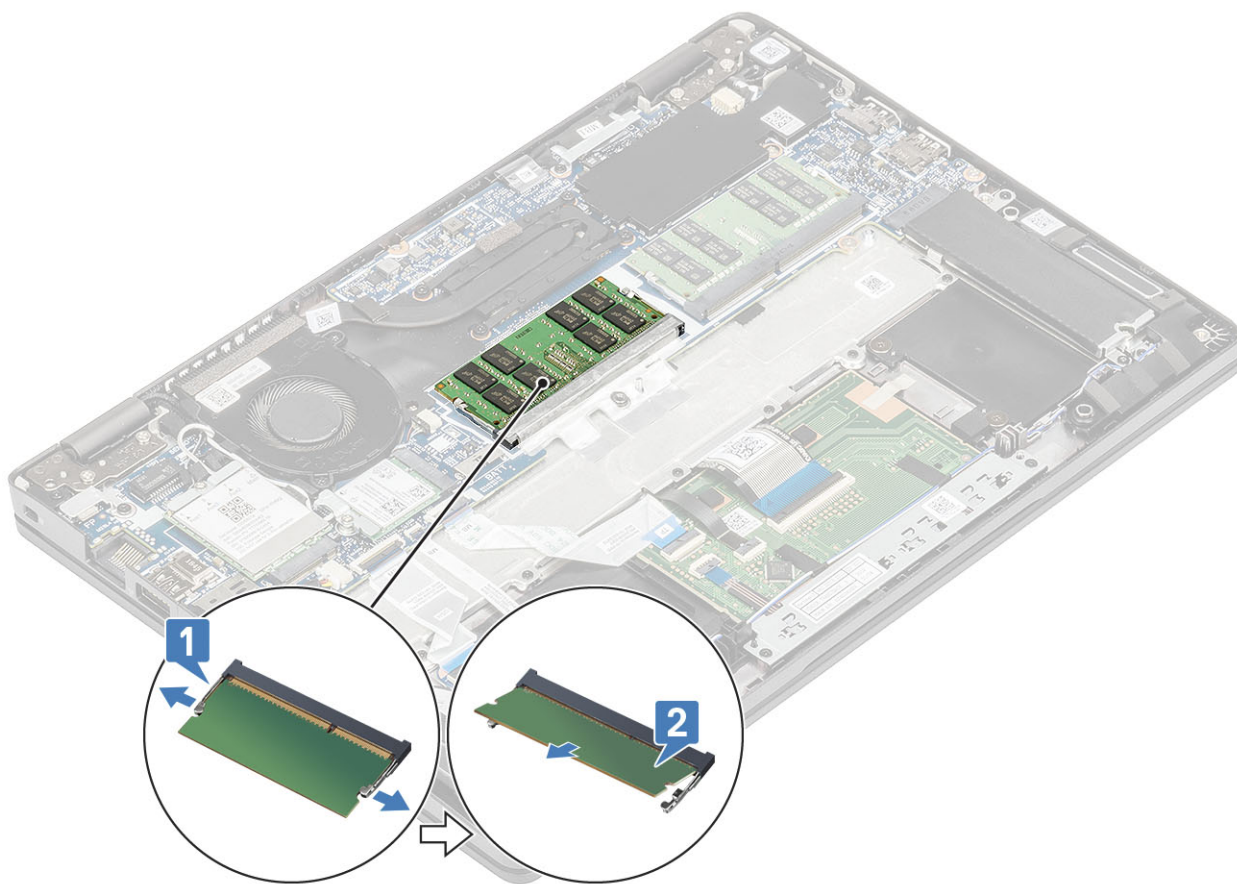

Ugradnja memorijskog modula

Koraci

1. Poravnajte usjek na memorijskom modulu s jezičcem na utoru za memorijski modul.
2. Čvrsto i pod kutom umetnite memorijski modul u utor. [1].
3. Pritisnite memorijski modul tako da ga pričvrstite spajalice [2].

 NAPOMENA Ako ne čujete da je modul kliknuo, izvadite ga i ponovno umetnite.

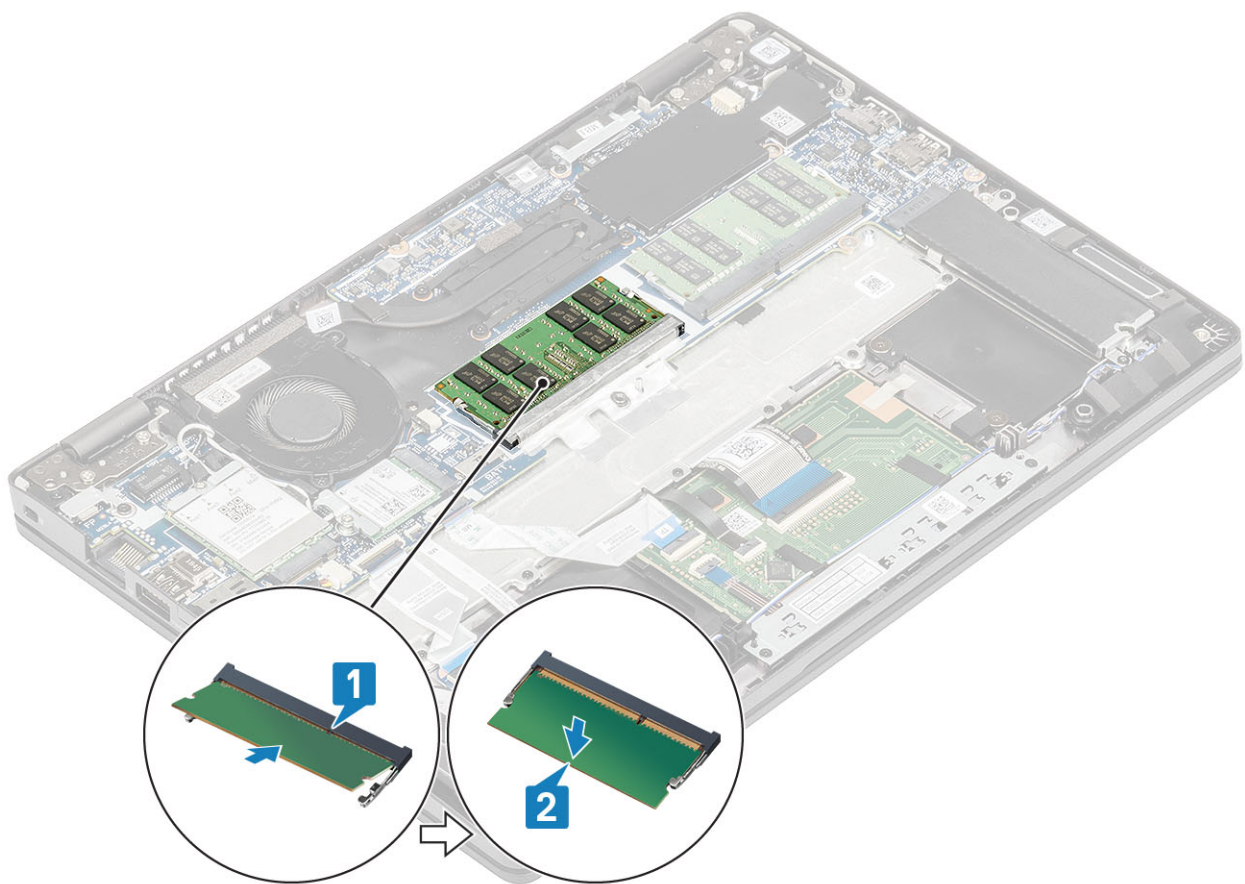

Sljedeći koraci

1. Ponovno postavite [bateriju](#).
2. Ponovno postavite [masku kućišta](#).
3. Ponovno postavite [microSD karticu](#).
4. Slijedite postupak u odlomku [Nakon rada na unutrašnjosti računala](#).

Tvrdi pogon

Uklanjanje M.2 SSD-a

preduvjeti

1. Slijedite postupak u poglavlju [Prije rada na unutrašnjosti računala](#).
2. Uklonite [microSD karticu](#).
3. Uklonite [poklopac kućišta](#).
4. Uklonite [bateriju](#).

Koraci

1. Uklonite dva (M2x3) vijka koji pričvršćuju nosač za pričvršćenje M.2 SSD-a na oslonac za dlanove [1].
2. Lagano zaokrenite i skinite nosač za pričvršćenje SSD-a s utora za M.2 SSD [2].

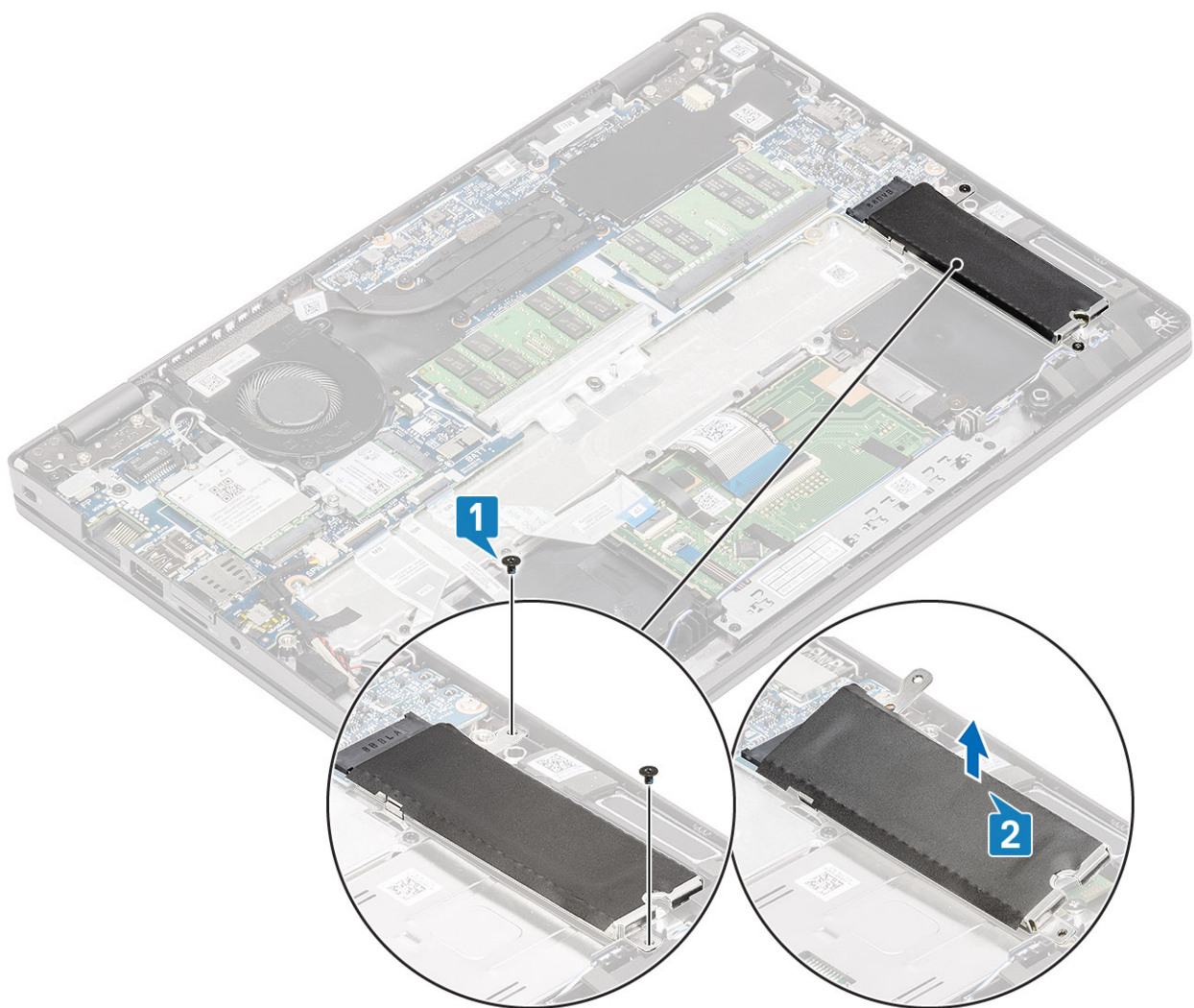

3. Uklonite vijak (M2x2) koji pričvršćuje M.2 SSD na oslonac za dlanove [1].
4. Podignite M.2 SSD s računala [2].

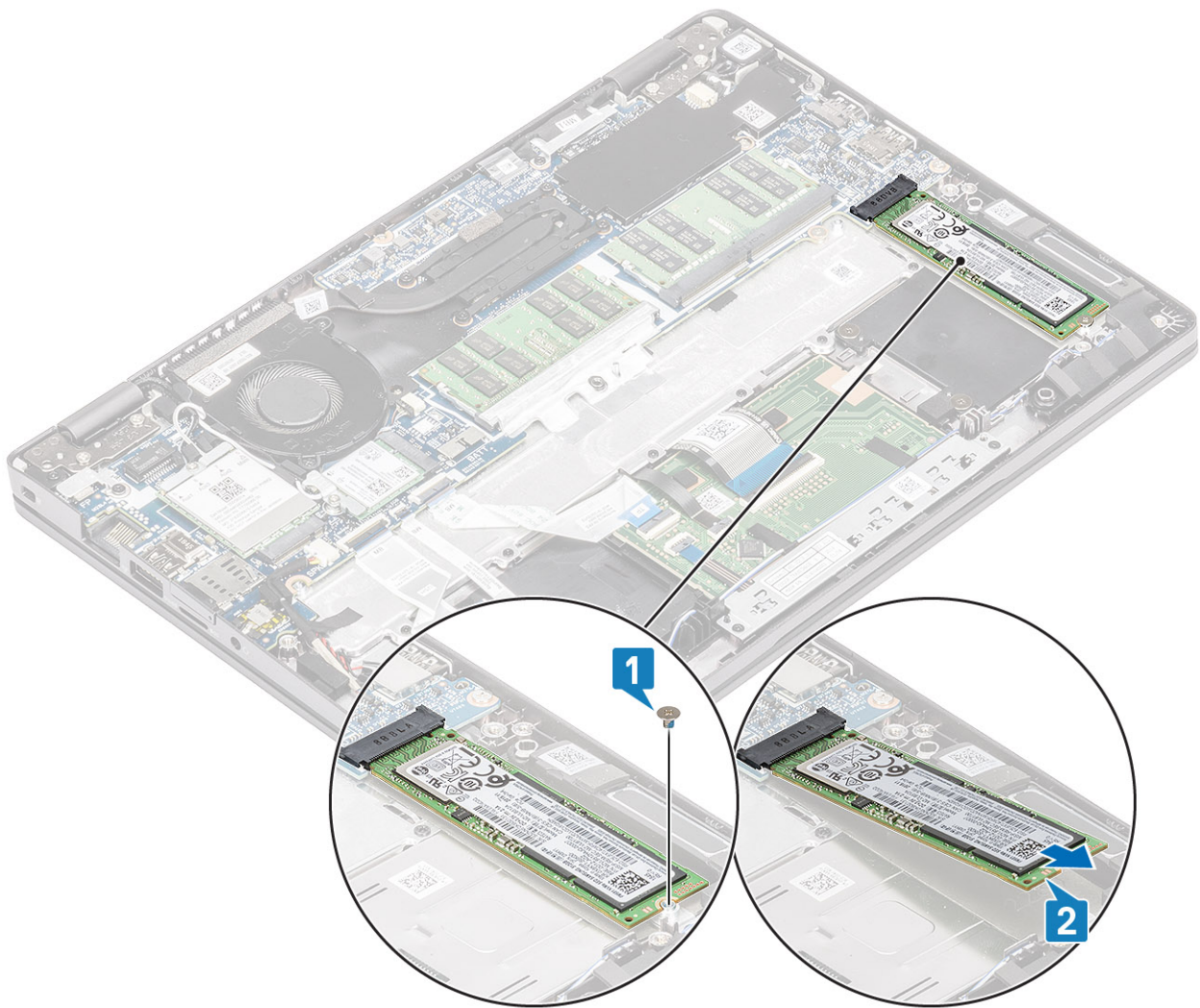

Ugradnja M.2 SSD

Koraci

1. Postavite M.2 SSD u utor na osloncu za dlanove [1].
2. Ponovno postavite vijak (M2x2) kako biste pričvrstili M.2 SSD na oslonac za dlanove [2].

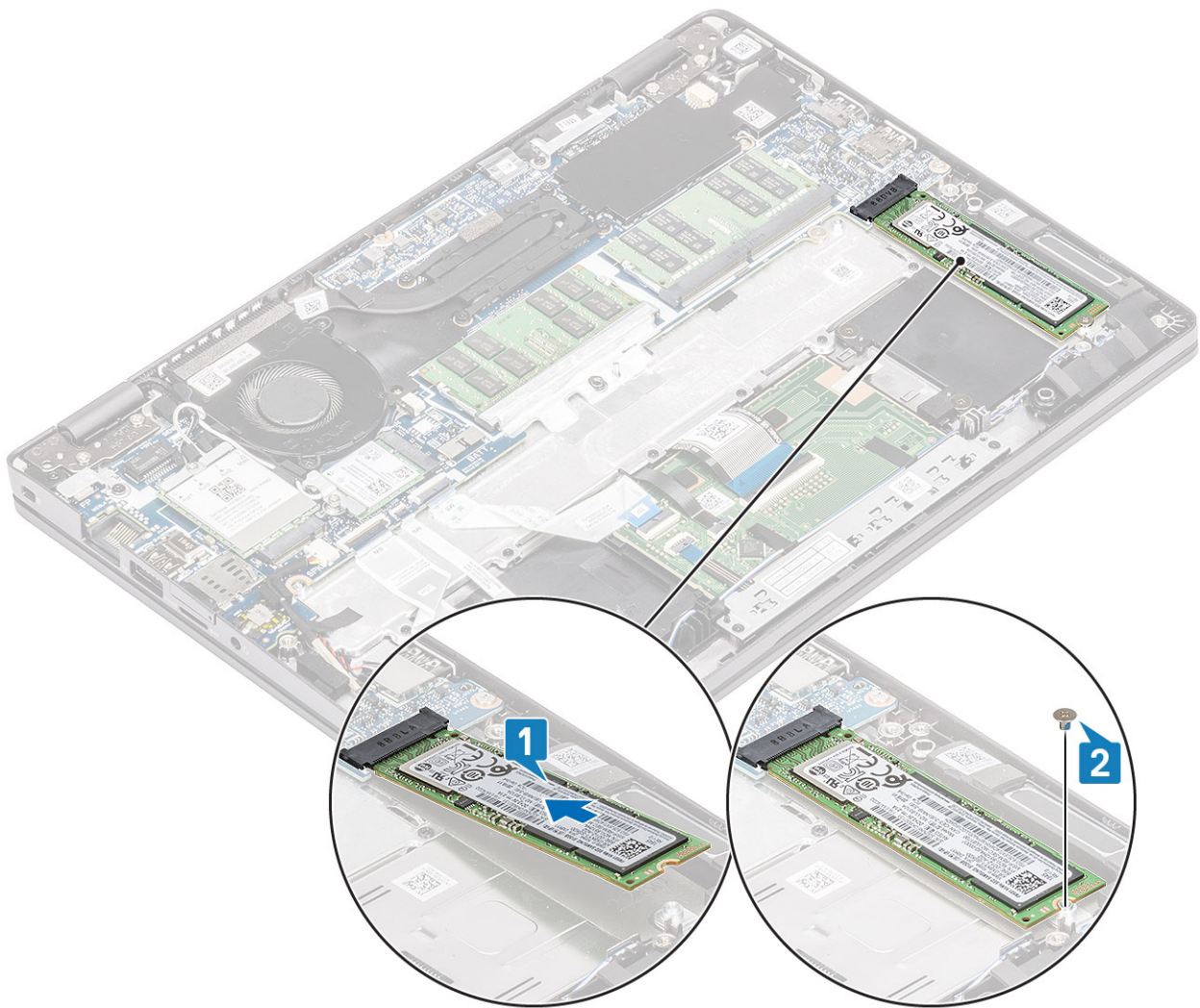

3. Poravnajte i postavite nosač za pričvršćenje SSD-a iznad M.2 SSD-a [1].
4. Ponovno postavite dva (M2x3) vijka kako biste pričvrstili nosač SSD-a na oslonac za dlanove [2].

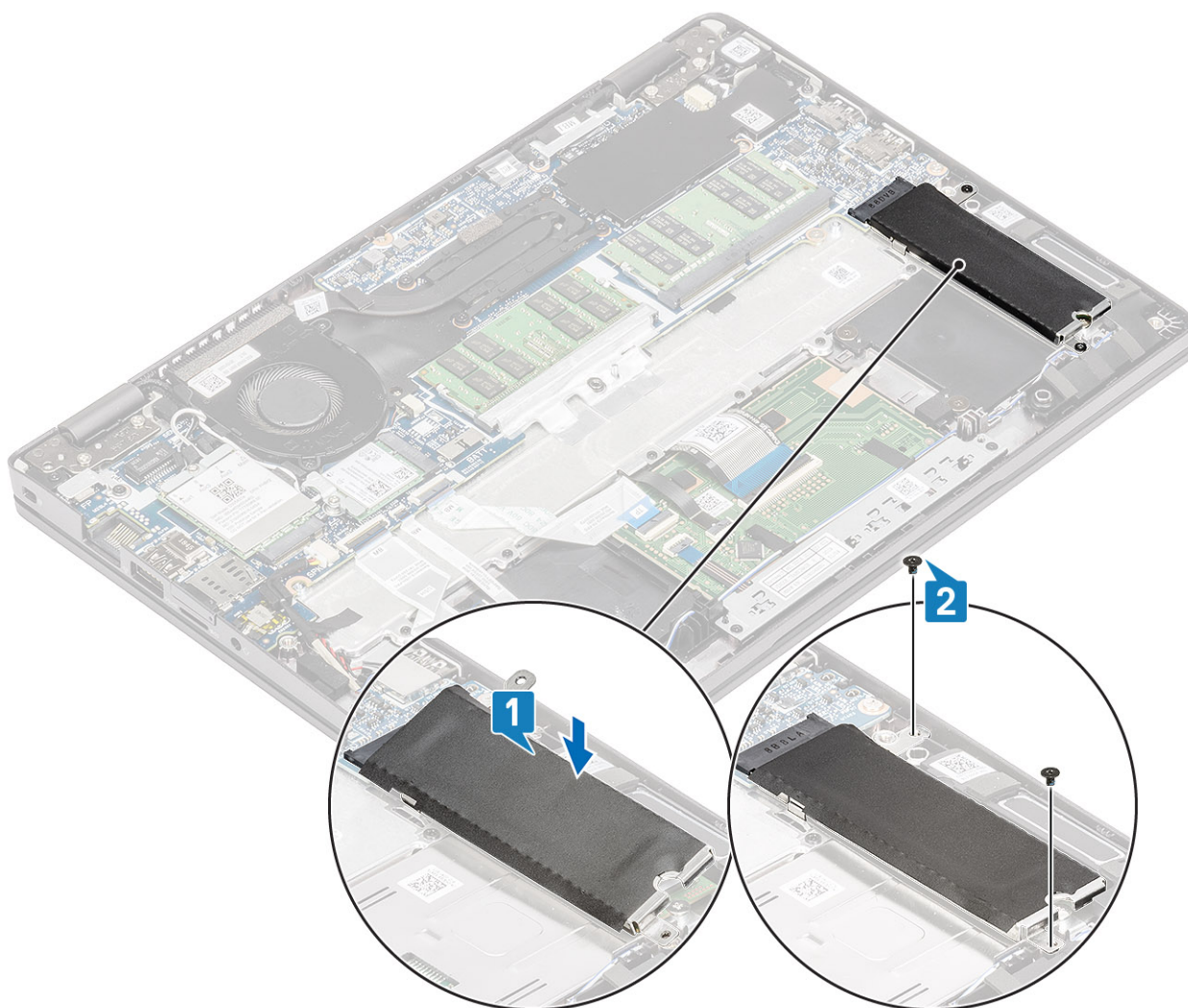

Sljedeći koraci

1. Ponovno postavite [bateriju](#).
2. Ponovno postavite [masku kućišta](#).
3. Ponovno postavite [microSD karticu](#).
4. Slijedite postupak u odlomku [Nakon rada na unutrašnjosti računala](#).

Zvučnici

Uklanjanje zvučnika

preduvjeti

1. Slijedite postupak u poglavlju [Prije rada na unutrašnjosti računala](#).
2. Uklonite [microSD karticu](#).
3. Uklonite [poklopac kućišta](#).
4. Uklonite [bateriju](#).

Koraci

1. Isključite kabel zvučnika iz priključka na matičnoj ploči [1].
2. Skinite ljepljivu traku koja pričvršćuje kabel zvučnika na oslonac za dlanove [2].

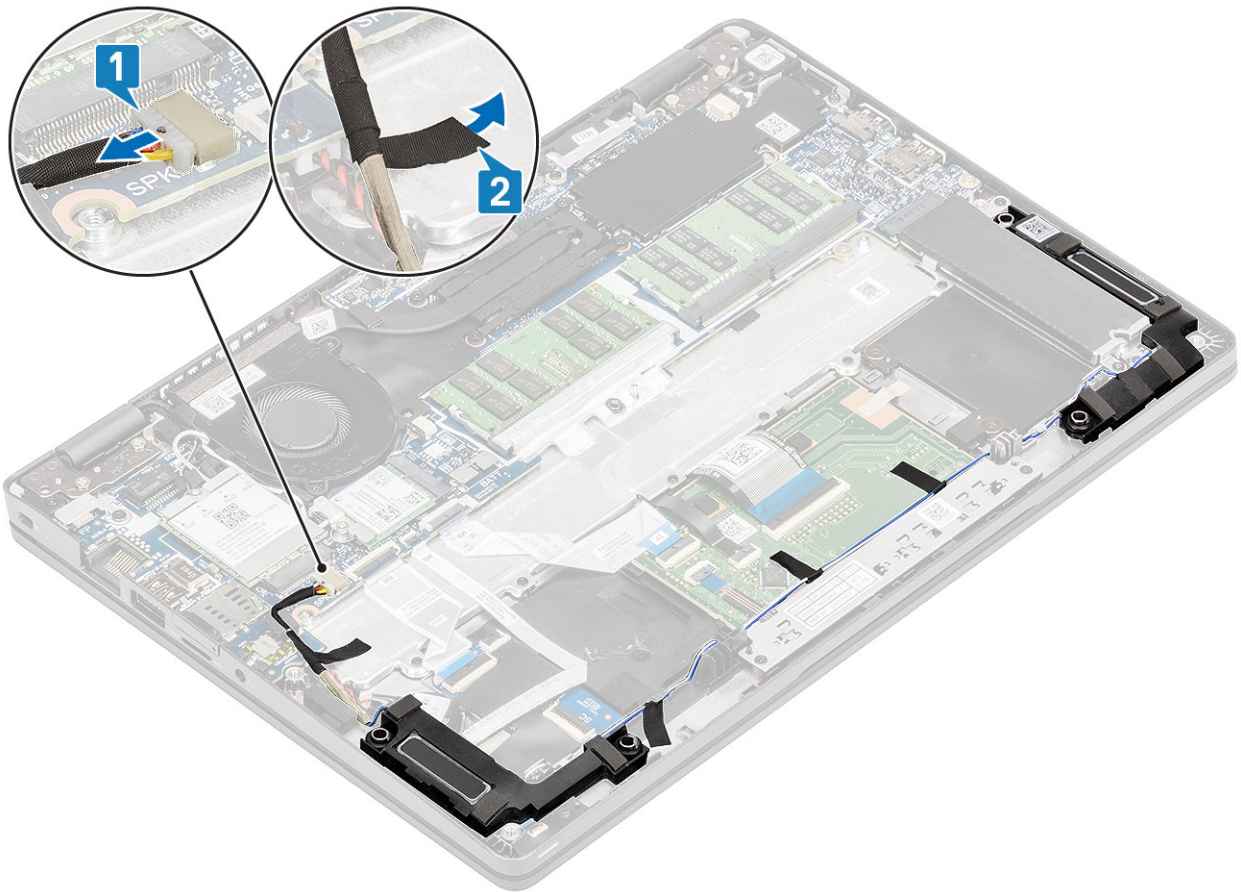

3. Iskopčajte kabel podloge osjetljive na dodir iz priključka na proširenju matične ploče.
4. Skinite ljepljive trake i izvucite kabel zvučnika .

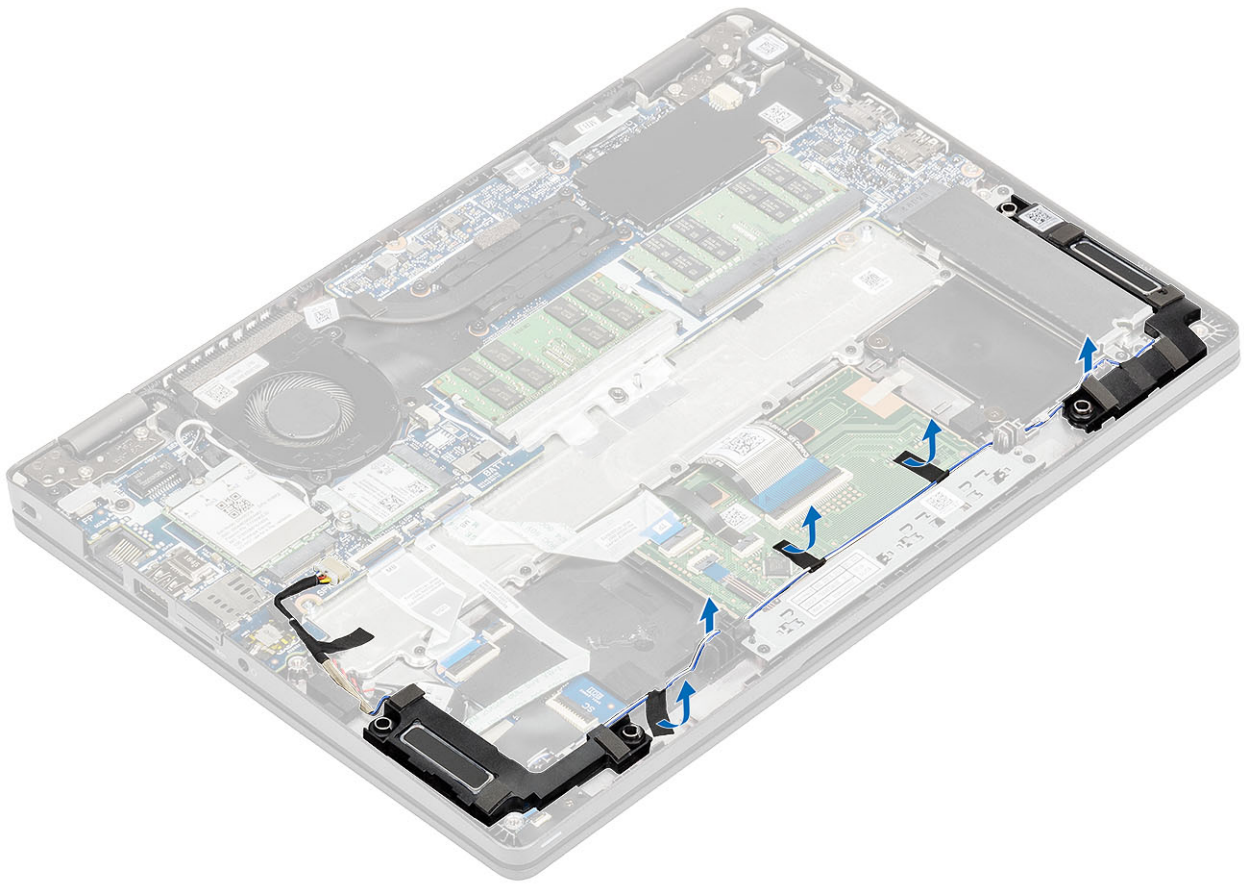

5. Podignite i uklonite zvučnike s oslonca za dlanove.

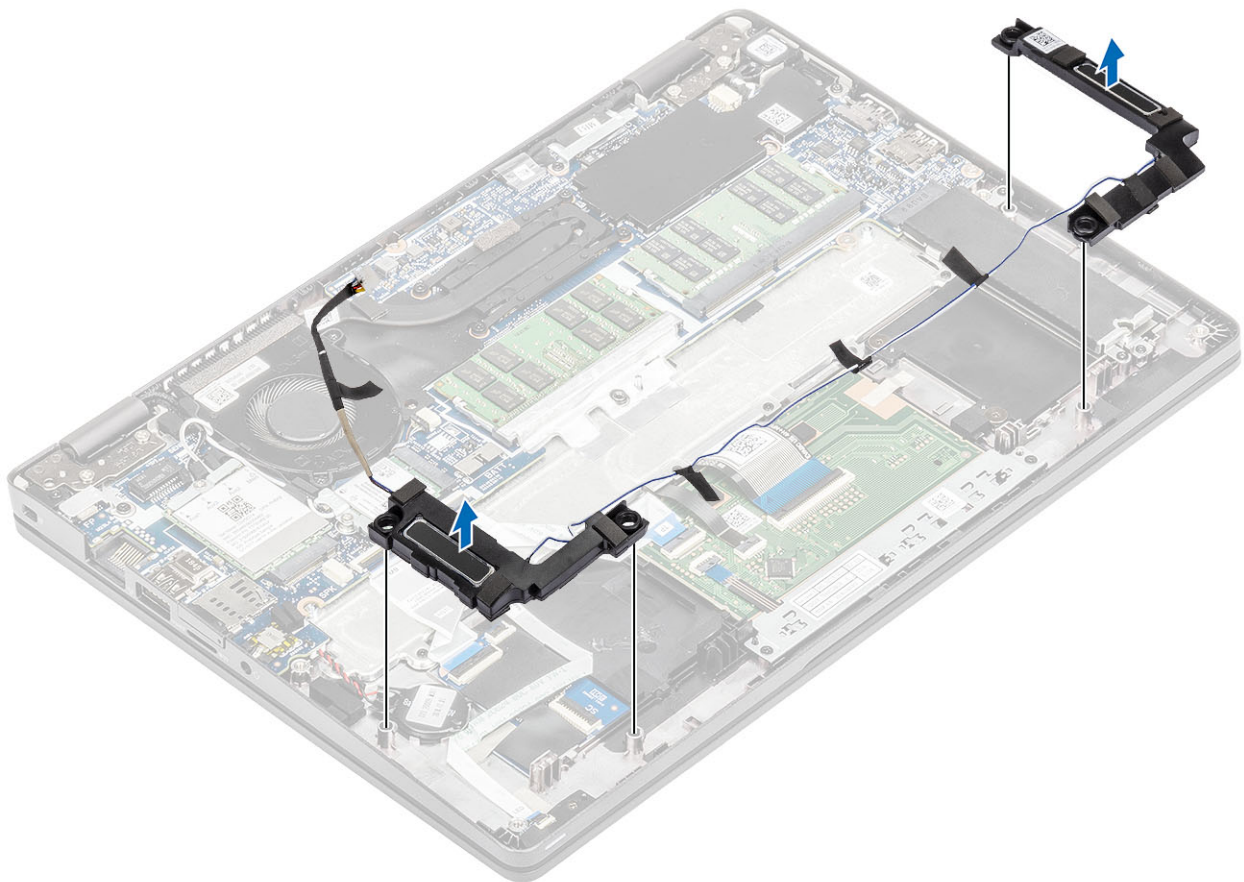

Ugradnja zvučnika

Koraci

1. Pomoću vodilica za poravnanje i gumenih uvodnica postavite zvučnike u utore na osloncu za dlanove.

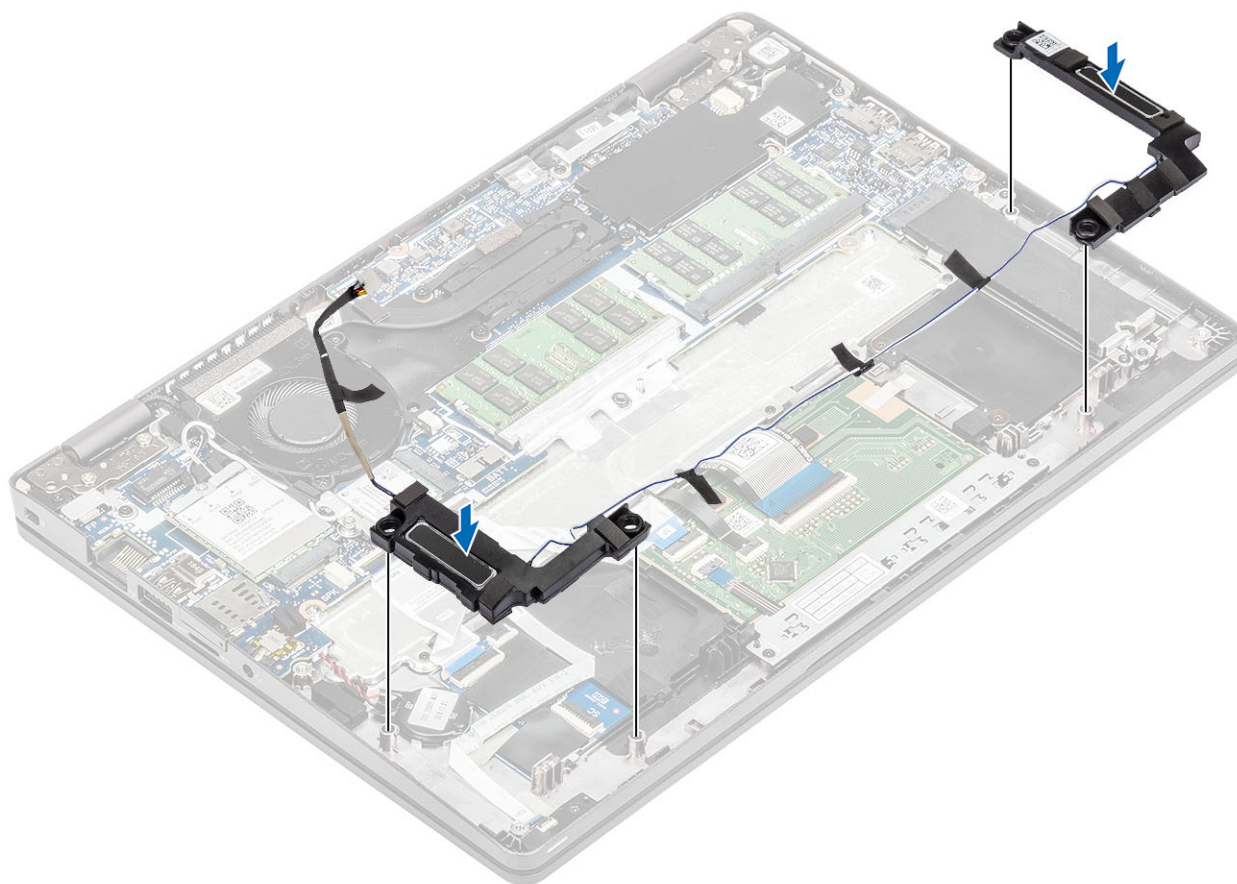

2. Provucite kabel zvučnika kroz vodilice.

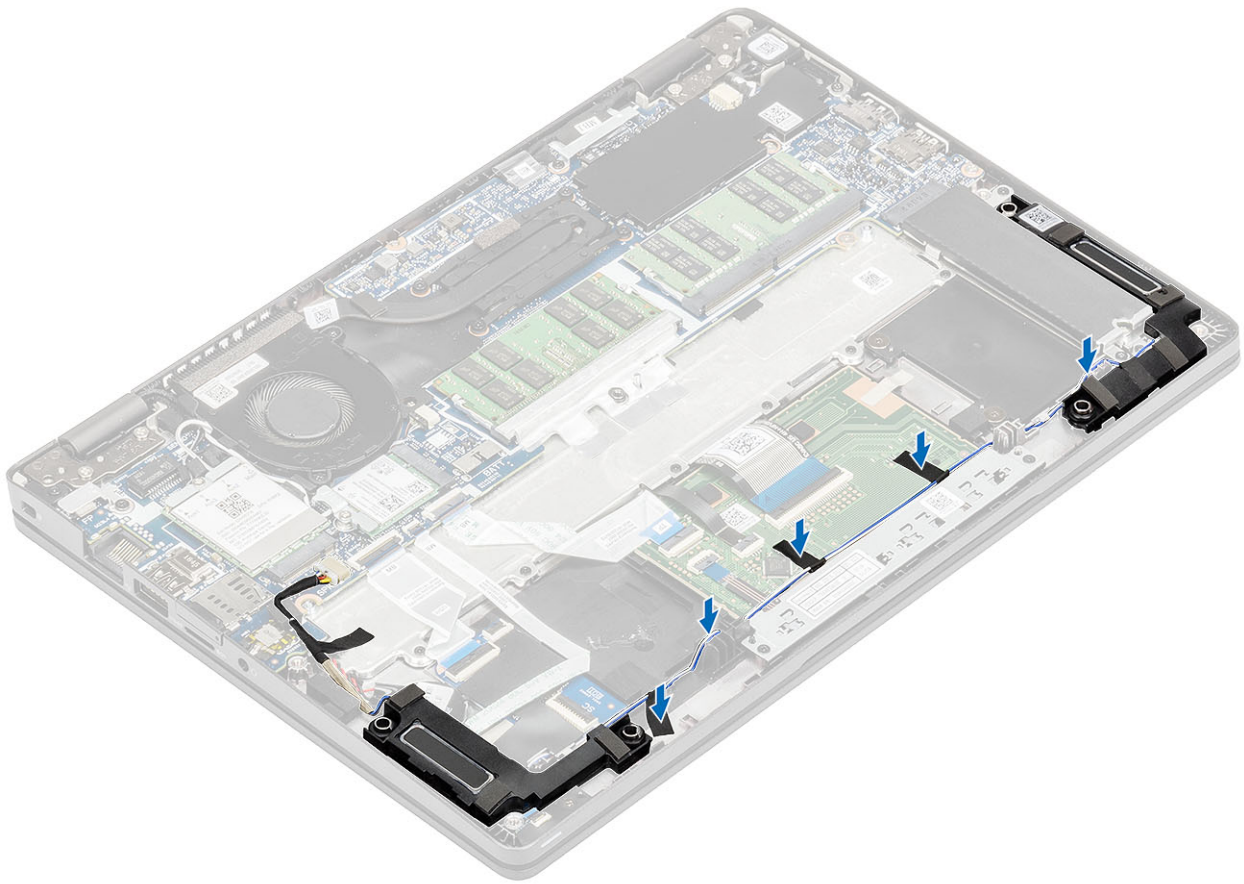

3. Zalijepite ljepljivu traku kako biste pričvrstili kabel zvučnika na oslonac za dlanove [1].
4. Priključite kabel zvučnika u priključak na matičnoj ploči [2] .

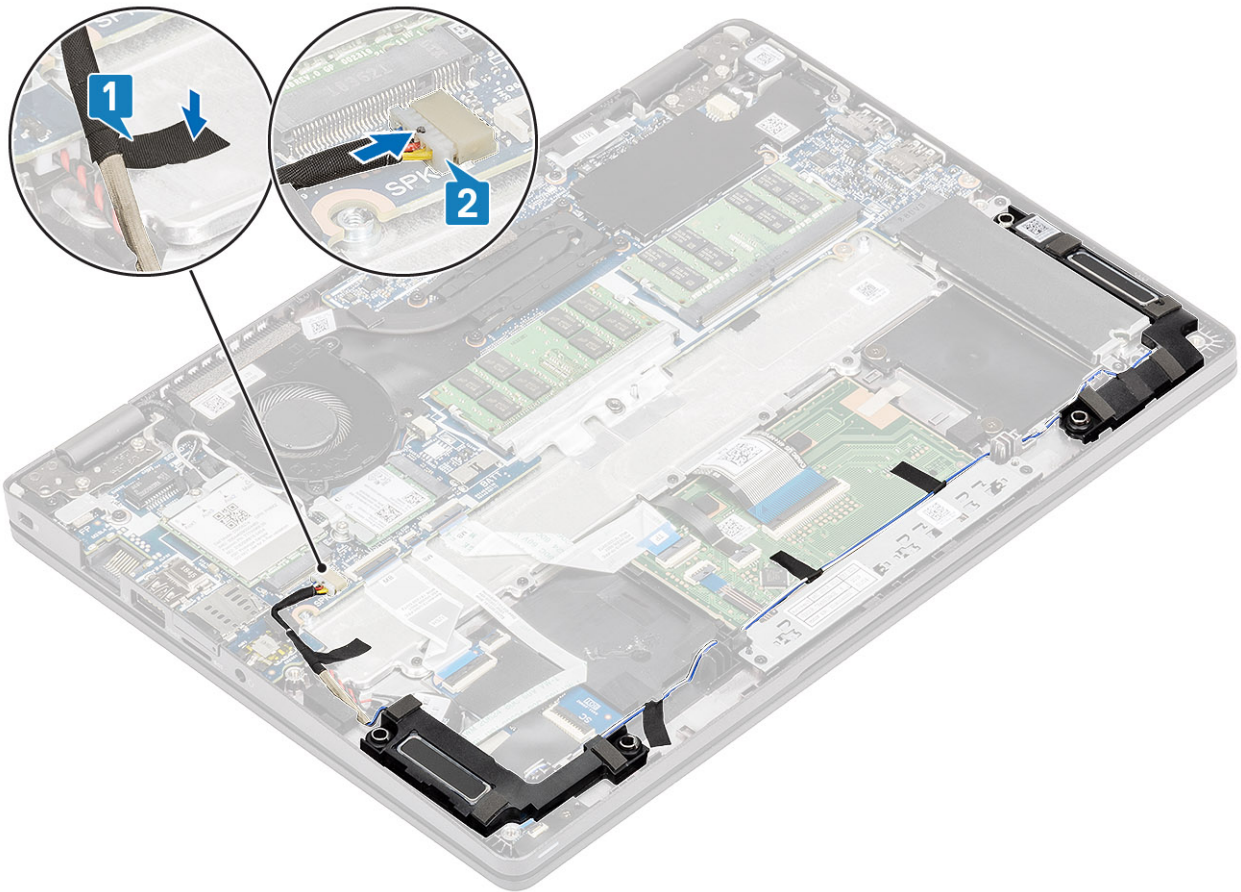

Sljedeći koraci

1. Ponovno postavite [bateriju](#).
2. Ponovno postavite [masku kućišta](#).
3. Ponovno postavite [microSD karticu](#).
4. Slijedite postupak u odlomku [Nakon rada na unutrašnjosti računala](#).

Ventilator sustava

Uklanjanje ventilatora sustava

preuvjeti

1. Slijedite postupak u poglavlju [Prije rada na unutrašnjosti računala](#).
2. Uklonite [microSD karticu](#).
3. Uklonite [poklopac kućišta](#).
4. Uklonite [bateriju](#).

Koraci

1. Isključite kabel ventilatora sustava iz priključka na matičnoj ploči.

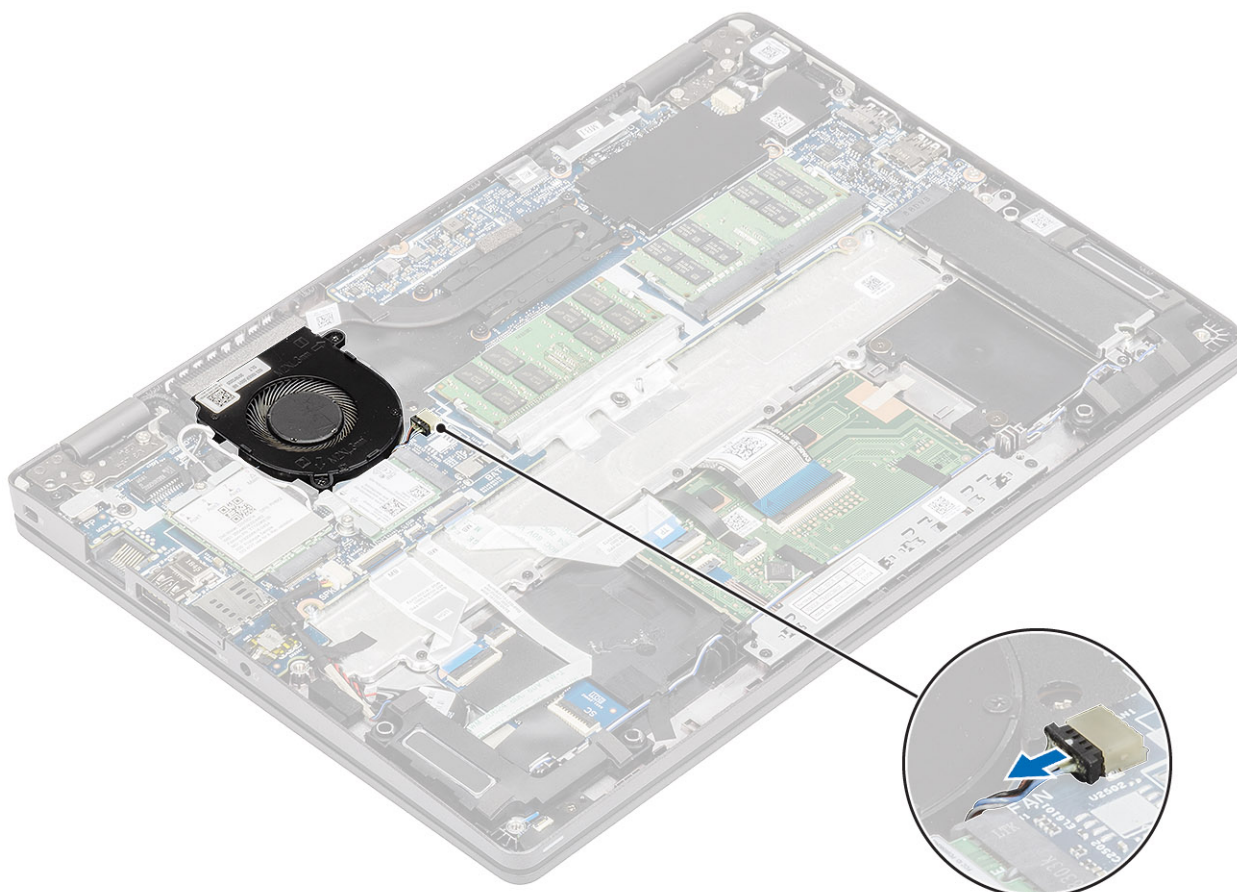

2. Uklonite dva vijka (M2x5) koji pričvršćuju ventilator sustava na oslonac za dlanove [1].
3. Izvadite ventilator sustava iz računala [2].

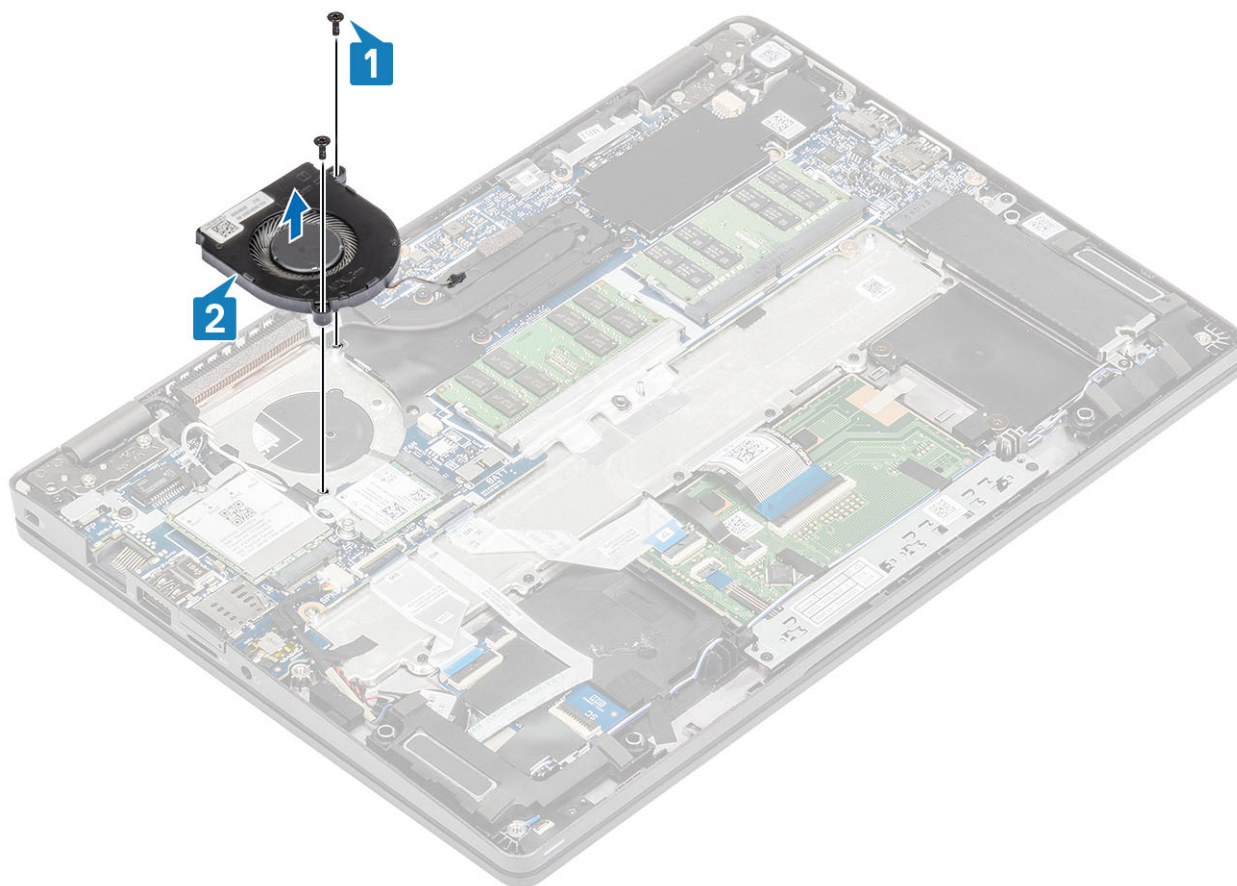

Ugradnja ventilatora sustava

Koraci

1. Postavite i poravnajte utore za vijke na ventilatoru sustava s utorima za vijke na osloncu za dlanove [1].
2. Ponovno postavite dva vijka (M2x5) kako biste pričvrstili ventilator sustava na oslonac za dlanove [2].

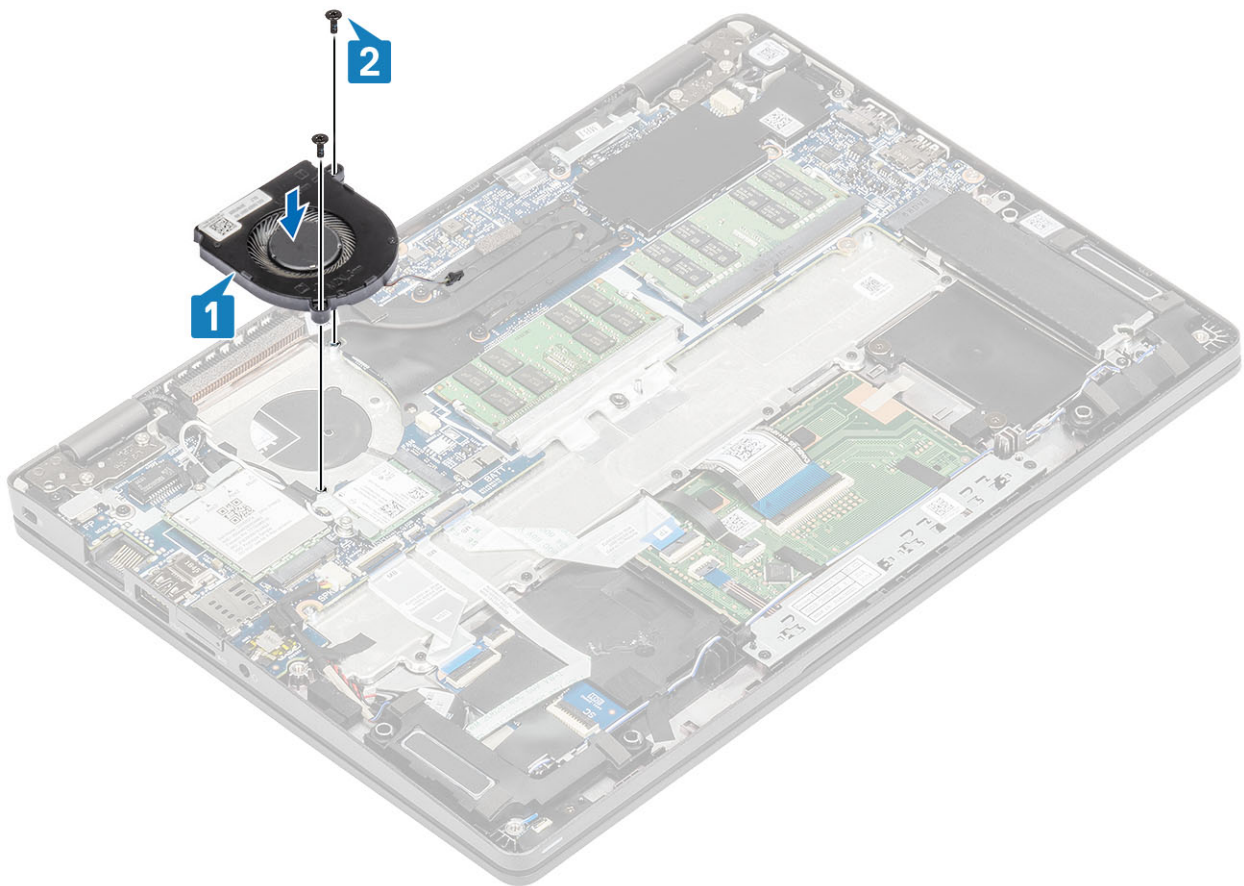

3. Priključite kabel ventilatora sustava u priključak na matičnoj ploči.

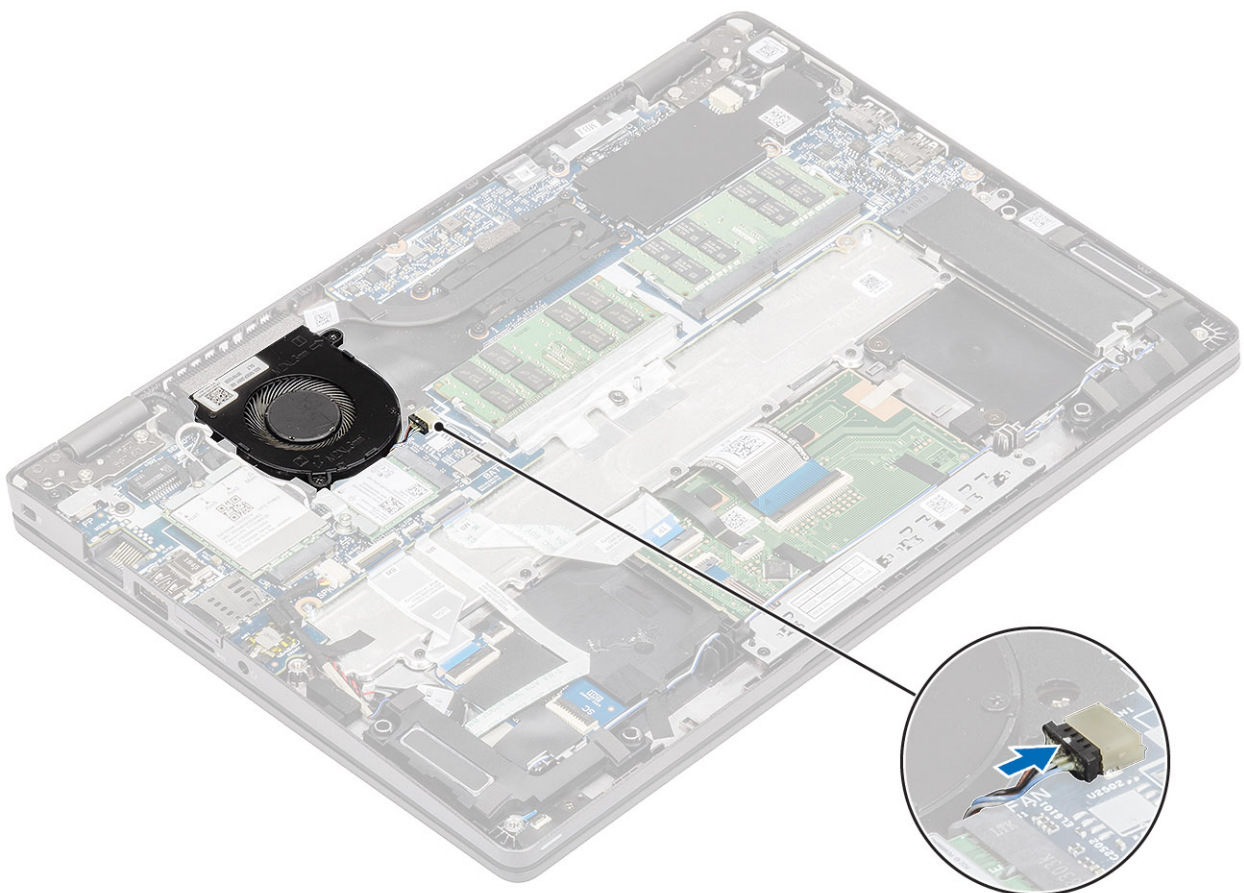

Sljedeći koraci

1. Ponovno postavite bateriju.
2. Ponovno postavite masku kućišta.
3. Ponovno postavite microSD karticu.
4. Slijedite postupak u odlomku [Nakon rada na unutrašnjosti računala](#).

Sklop hladila procesora

Uklanjanje sklopa hladila - UMA

preuvjeti

1. Slijedite postupak u poglavlju [Prije rada na unutrašnjosti računala](#).
2. Uklonite microSD karticu.
3. Uklonite poklopac kućišta.
4. Uklonite bateriju.

Koraci

1. Otpustite četiri pričvrсна vijka koji pričvršćuju sklop hladila na matičnu ploču [1].

NAPOMENA Otpustite vijke redosljedom naznačenim brojevima u krugovima [1, 2, 3, 4] kako je naznačeno na sklopu hladila.

2. Podignite sklop hladila s matične ploče [2].

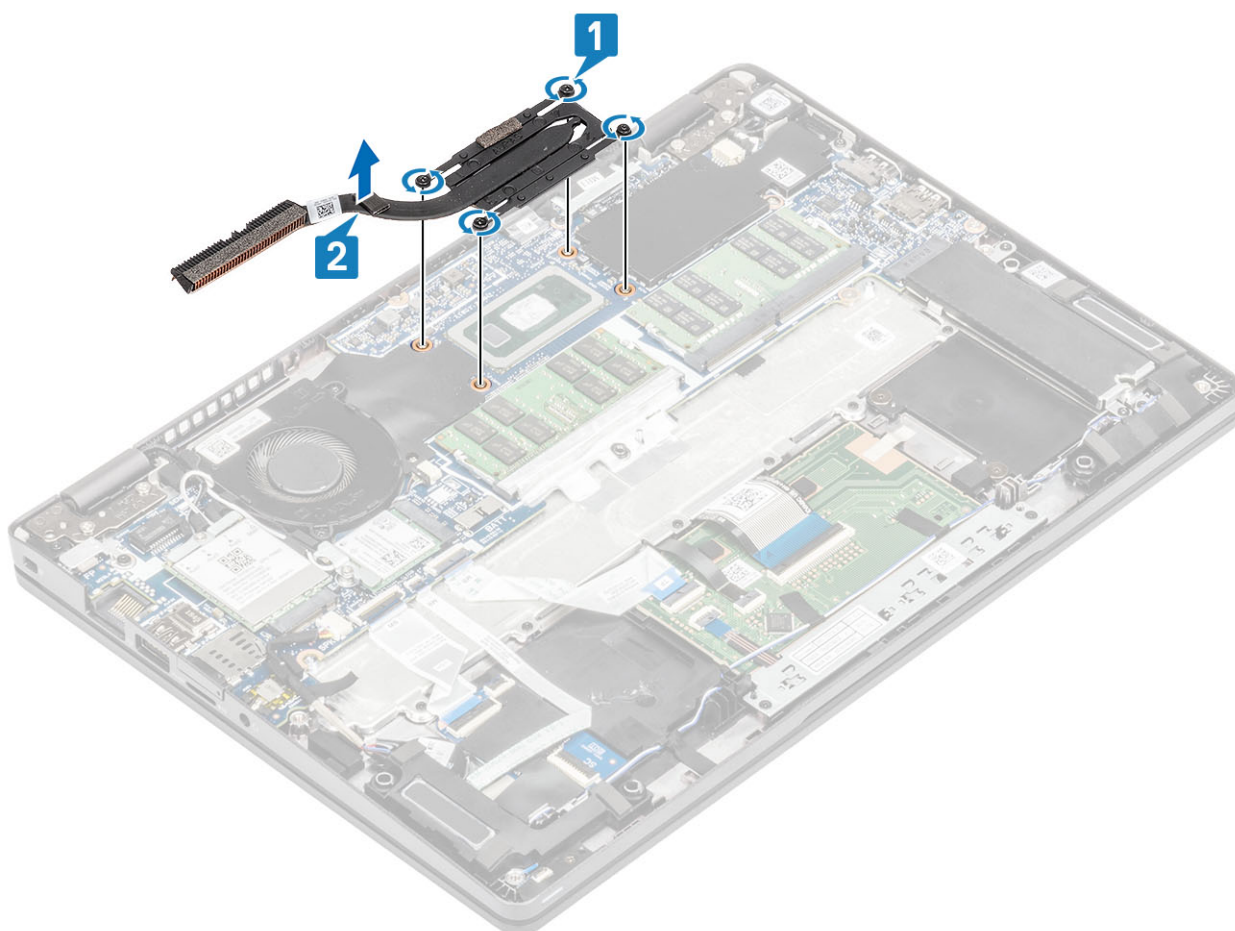

Ugradnja sklopa hladila - UMA

Koraci

1. Postavite sklop hladila na matičnu ploču i poravnajte otvore za vijke na sklopu hladilu s otvorima za vijke na matičnoj ploči [1].
2. Redoslijedom (naznačenim na sklopu hladila) pritegnite četiri pričvrtna vijka koji pričvršćuju sklop hladila na matičnu ploču [2].

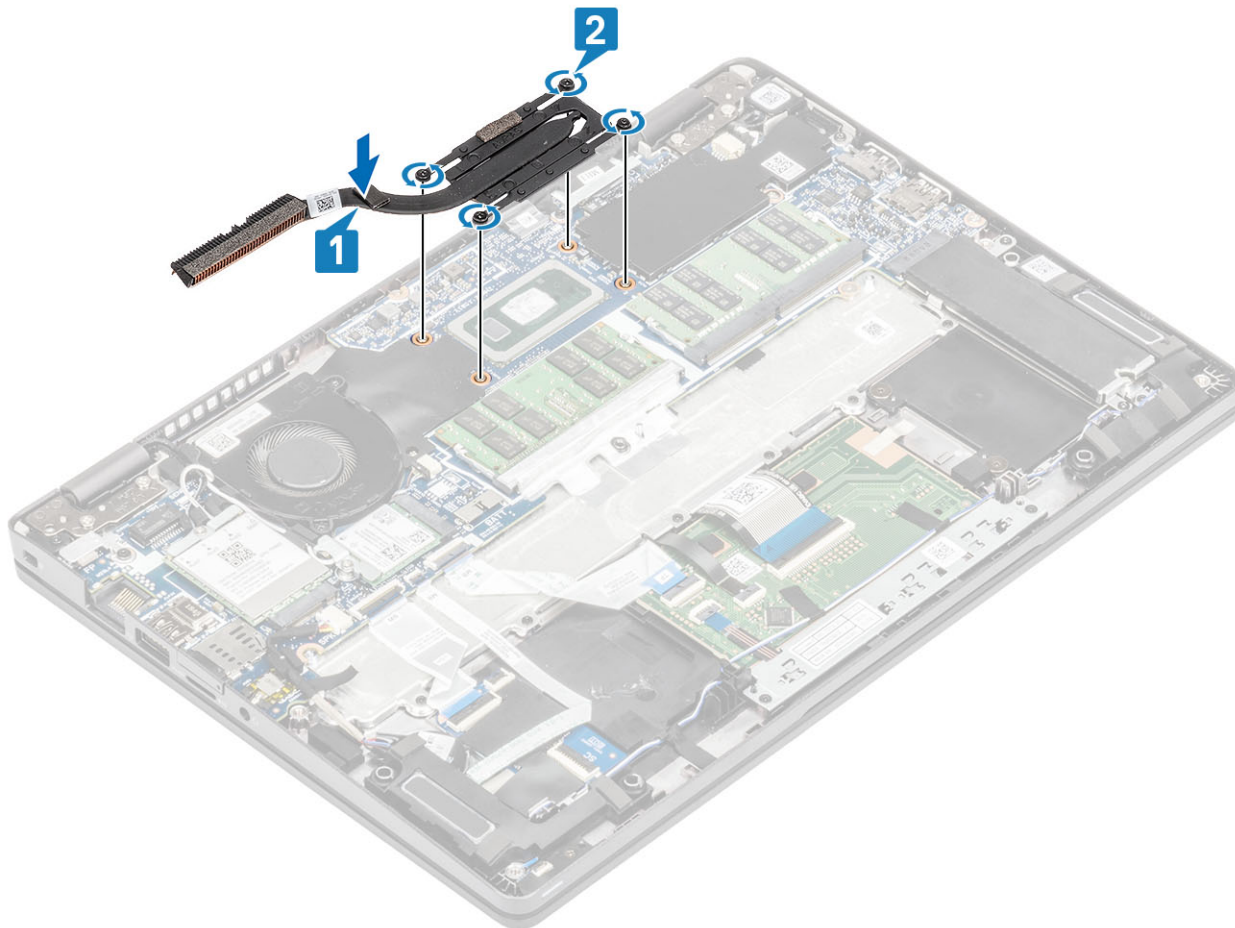

Sljedeći koraci

1. Ponovno postavite [bateriju](#).
2. Ponovno postavite [masku kućišta](#).
3. Ponovno postavite [microSD karticu](#).
4. Slijedite postupak u odlomku [Nakon rada na unutrašnjosti računala](#).

Priključak za napajanje

Uklanjanje priključka ulaza napajanja

preduvjeti

1. Slijedite postupak u poglavlju [Prije rada na unutrašnjosti računala](#).
2. Uklonite [microSD karticu](#).
3. Uklonite [poklopac kućišta](#).
4. Uklonite [bateriju](#).

Koraci

1. Uklonite dva (M2x4) vijka koji pričvršćuju nosač vrste C na matičnu ploču [1].
2. Podignite nosač za Type-C s računala [2].

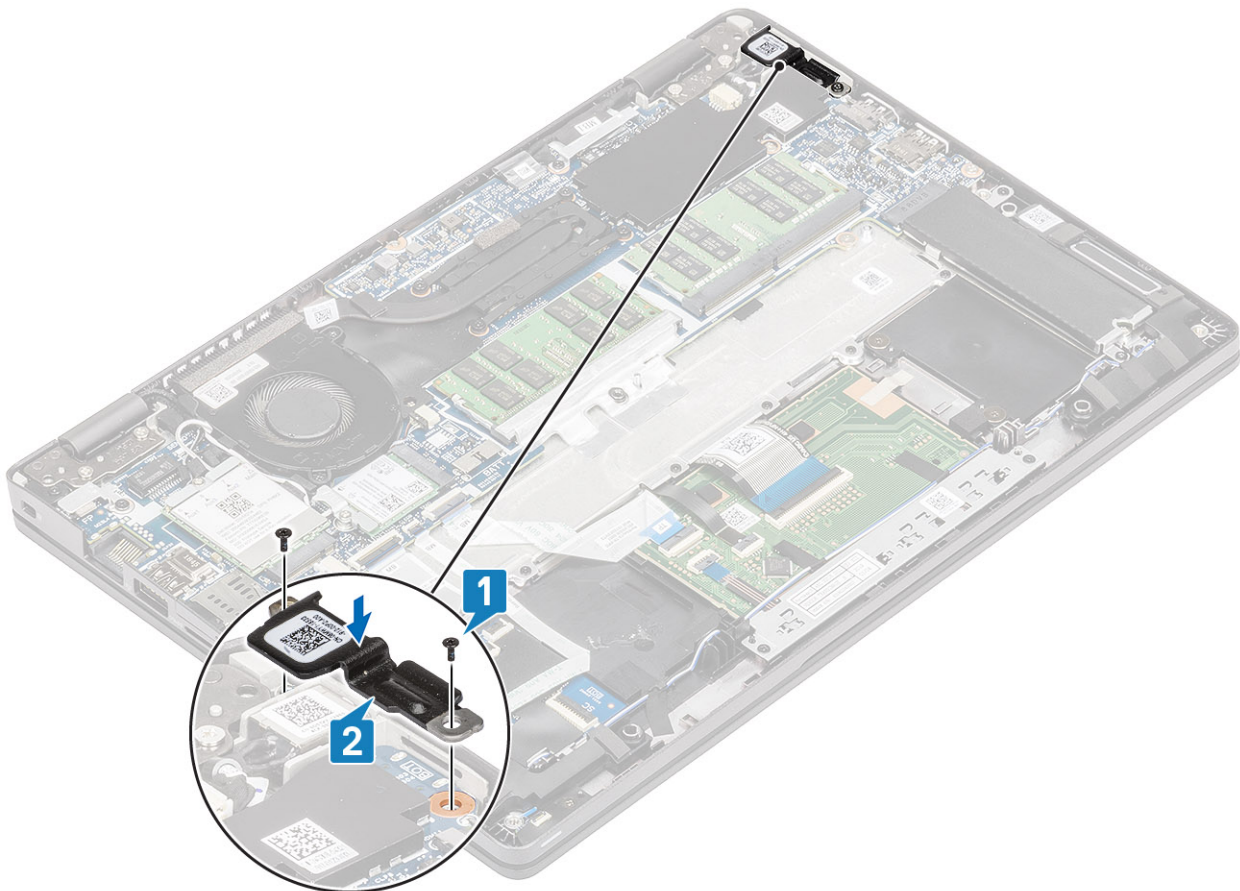

3. Isključite kabel za napajanje iz priključka na matičnoj ploči i uklonite ulaz za napajanje s računala [1, 2].

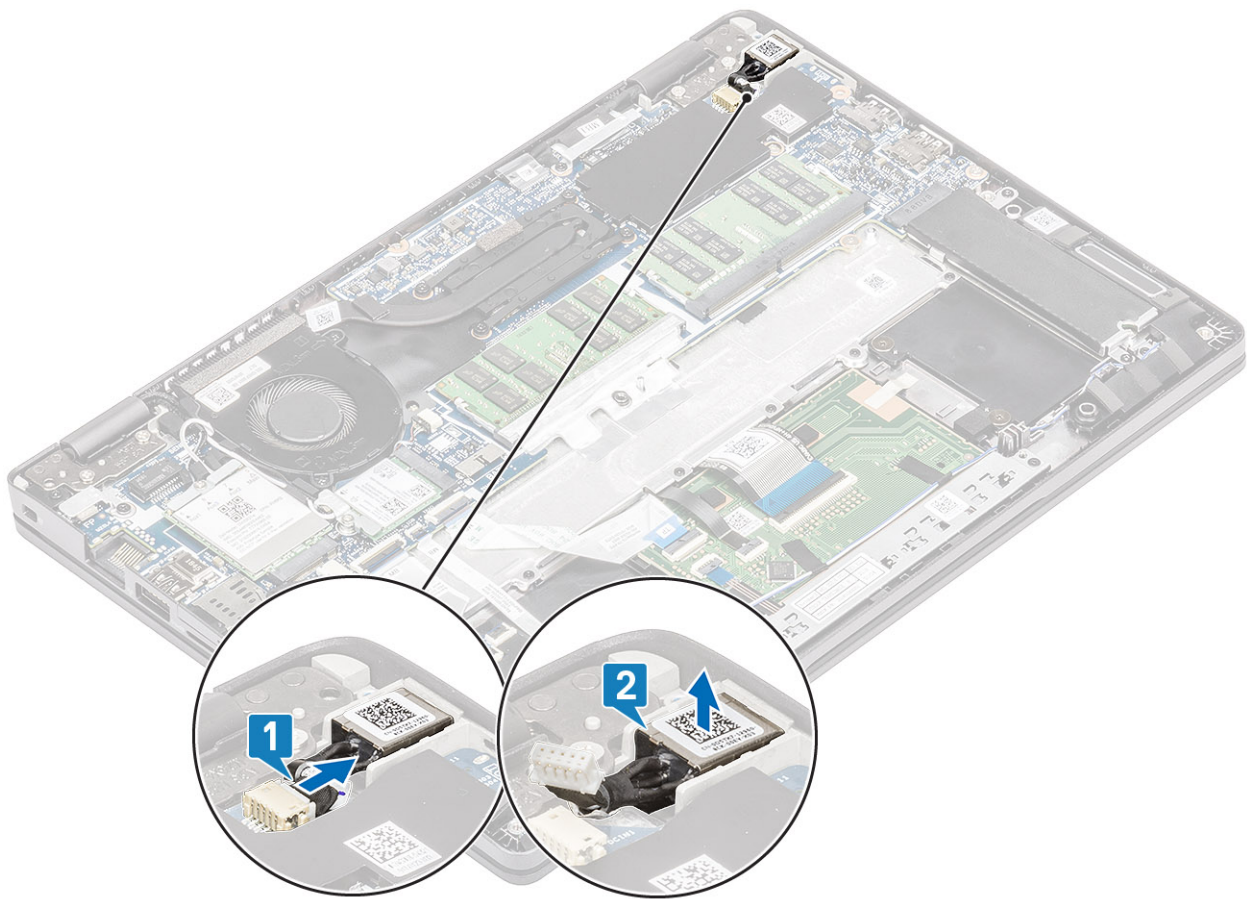

Ugradnja priključka za ulaz napajanja

Koraci

1. Postavite priključak za ulaz napajanja u odgovarajući utor na računalu [1].
2. Priključite kabel napajanja u priključak na matičnoj ploči [2].

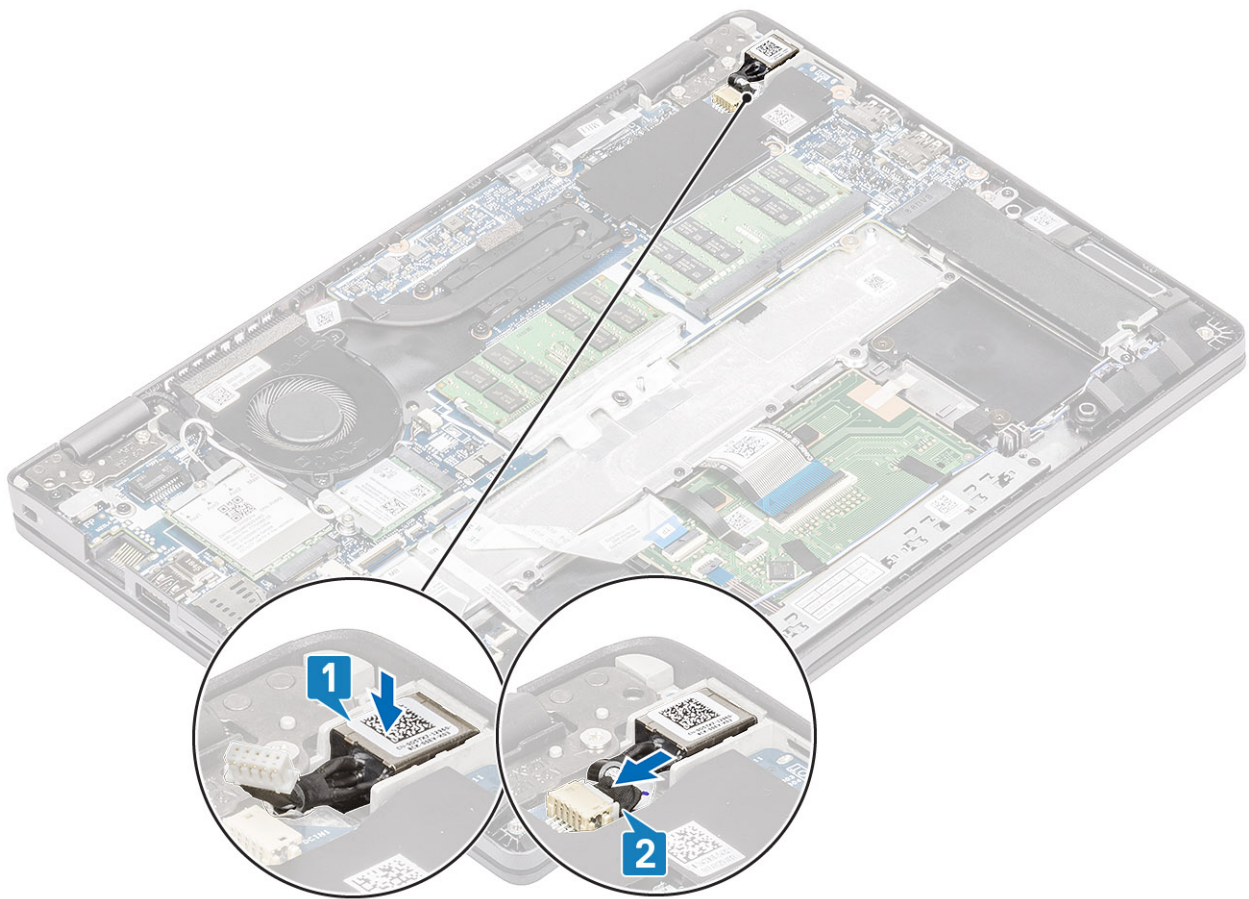

3. Postavite nosač za Type-C na njegov utor u računalu [1].
4. Ponovno postavite dva vijka (M2x4) kako biste pričvrstili nosač vrste C na oslonac za dlanove [2].

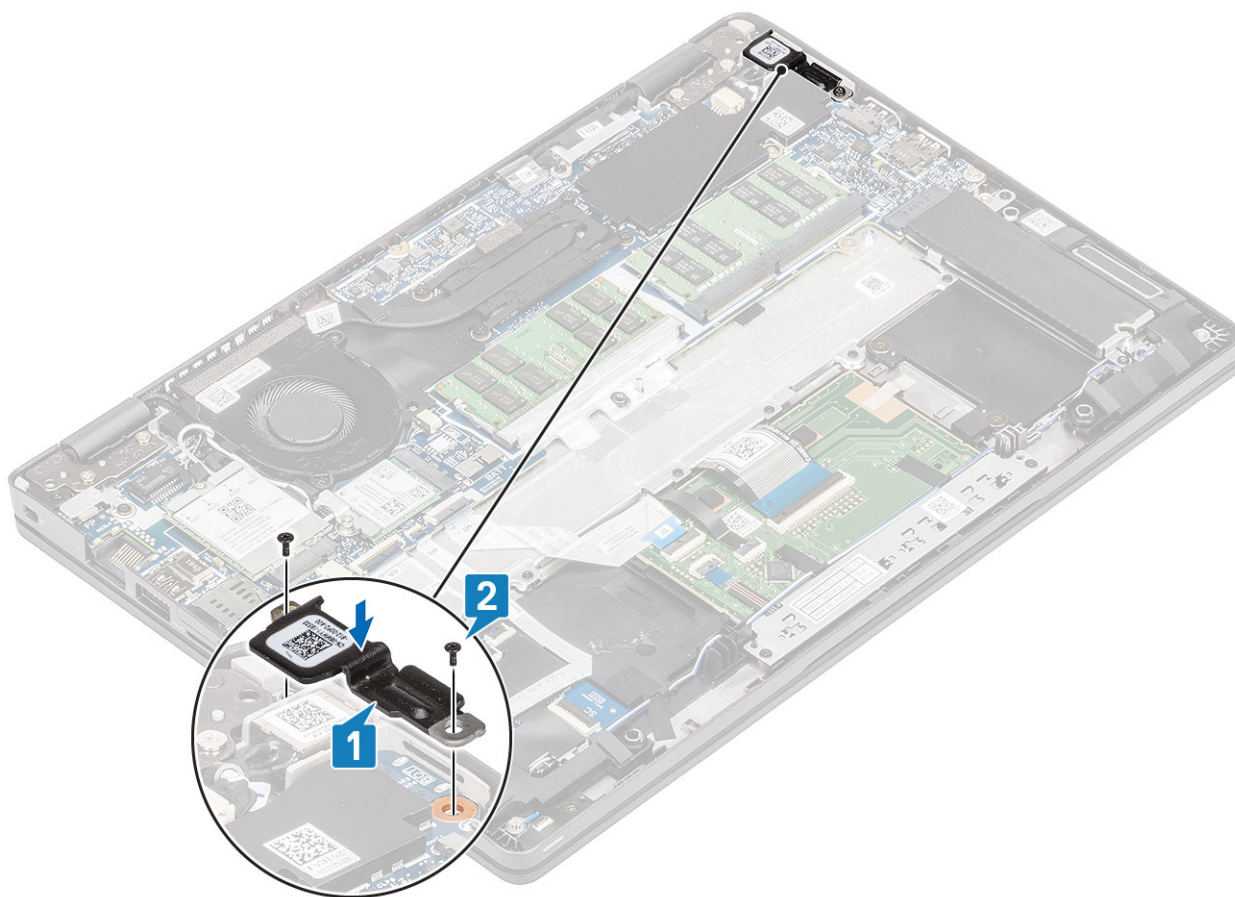

Sljedeći koraci

1. Ponovno postavite [bateriju](#).
2. Ponovno postavite [masku kućišta](#).
3. Ponovno postavite [microSD karticu](#).
4. Slijedite postupak u odlomku [Nakon rada na unutrašnjosti računala](#).

LED ploča

Uklanjanje LED ploče

preduvjeti

1. Slijedite postupak u poglavlju [Prije rada na unutrašnjosti računala](#).
2. Uklonite [microSD karticu](#).
3. Uklonite [poklopac kućišta](#).
4. Uklonite [bateriju](#).
5. Uklonite [zvučnik](#).

Koraci

1. Isključite kabel LED ploče iz njegovog priključka na matičnoj ploči [1].
2. Izvucite kabel LED ploče [2].

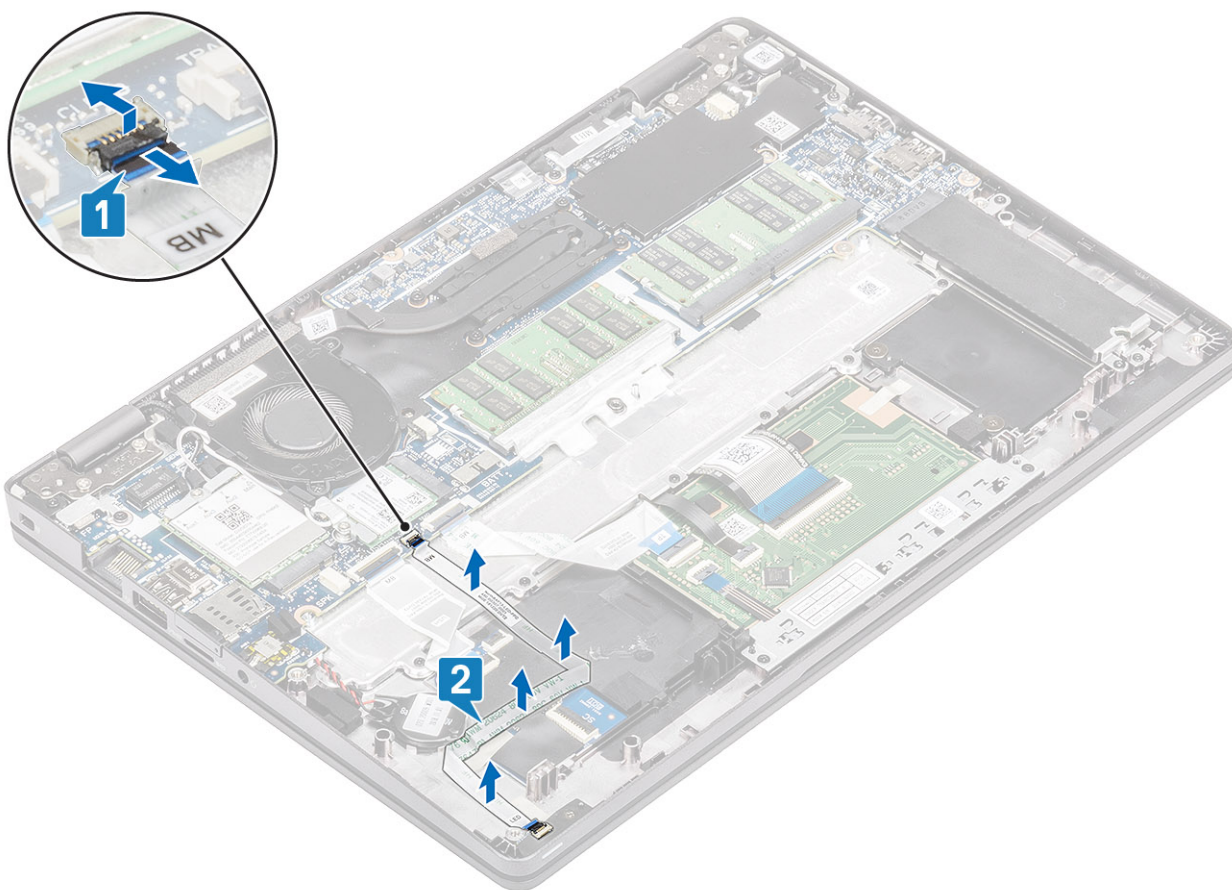

3. Skinite ljepljivu traku koja pričvršćuje priključak kabela baterije na LED ploču [1].
4. Skinite sivu ljepljivu traku koja pričvršćuje LED ploču [2].

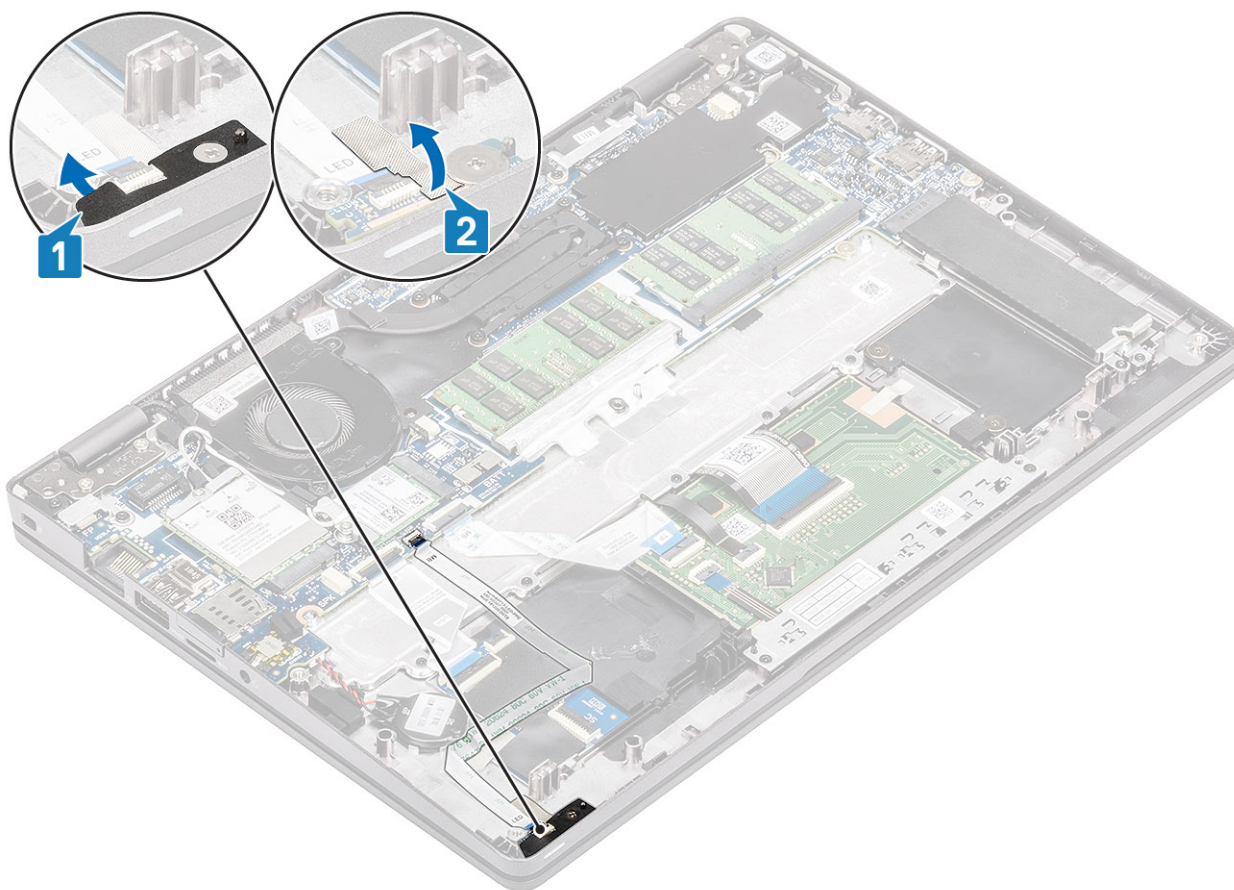

5. Uklonite vijak (M2x2,5) koji pričvršćuje LED ploču na oslonac za dlanove [1].
6. Podignite LED ploču s računala [2].

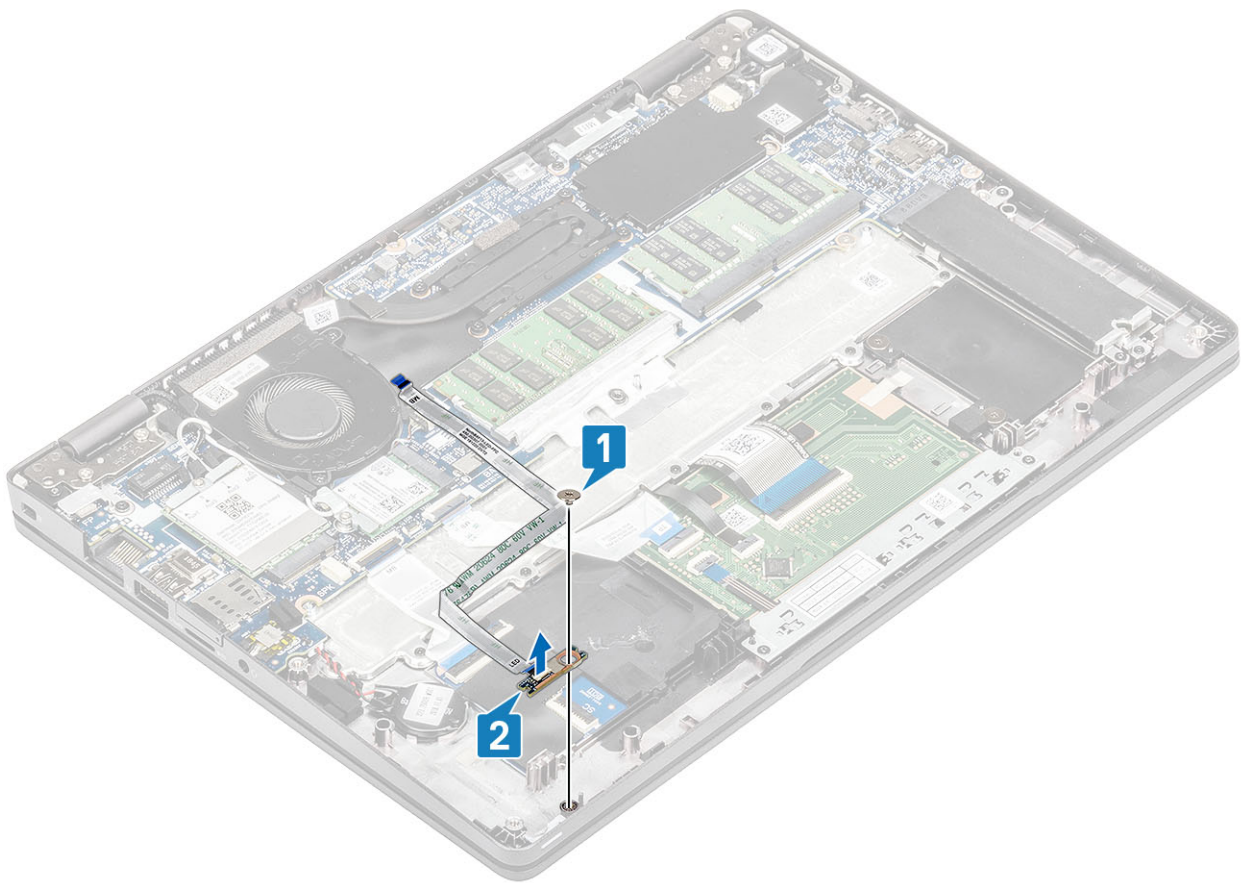

Ugradnja LED ploče

Koraci

1. Postavite LED ploču i poravnajte utor za vijak na LED ploči s utorom za vijak na osloncu za dlanove [1].
2. Ponovno postavite vijak (M2x2,5) kako biste pričvrstili LED ploču na oslonac za dlanove [2].

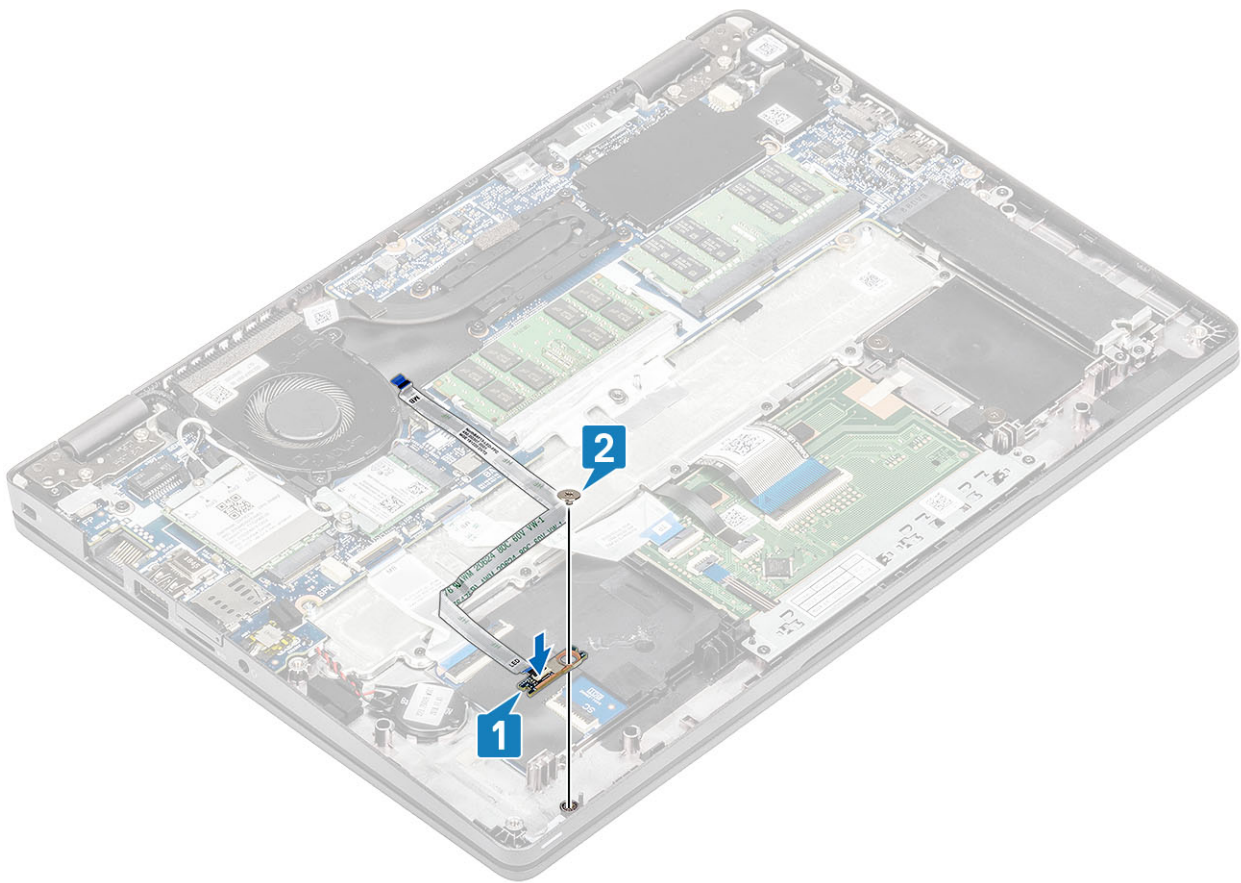

3. Zalijepite sivu ljepljivu traku kako biste pričvrstili LED ploču [1].
4. Zalijepite ljepljivu traku kako biste pričvrstili LED ploču [2].

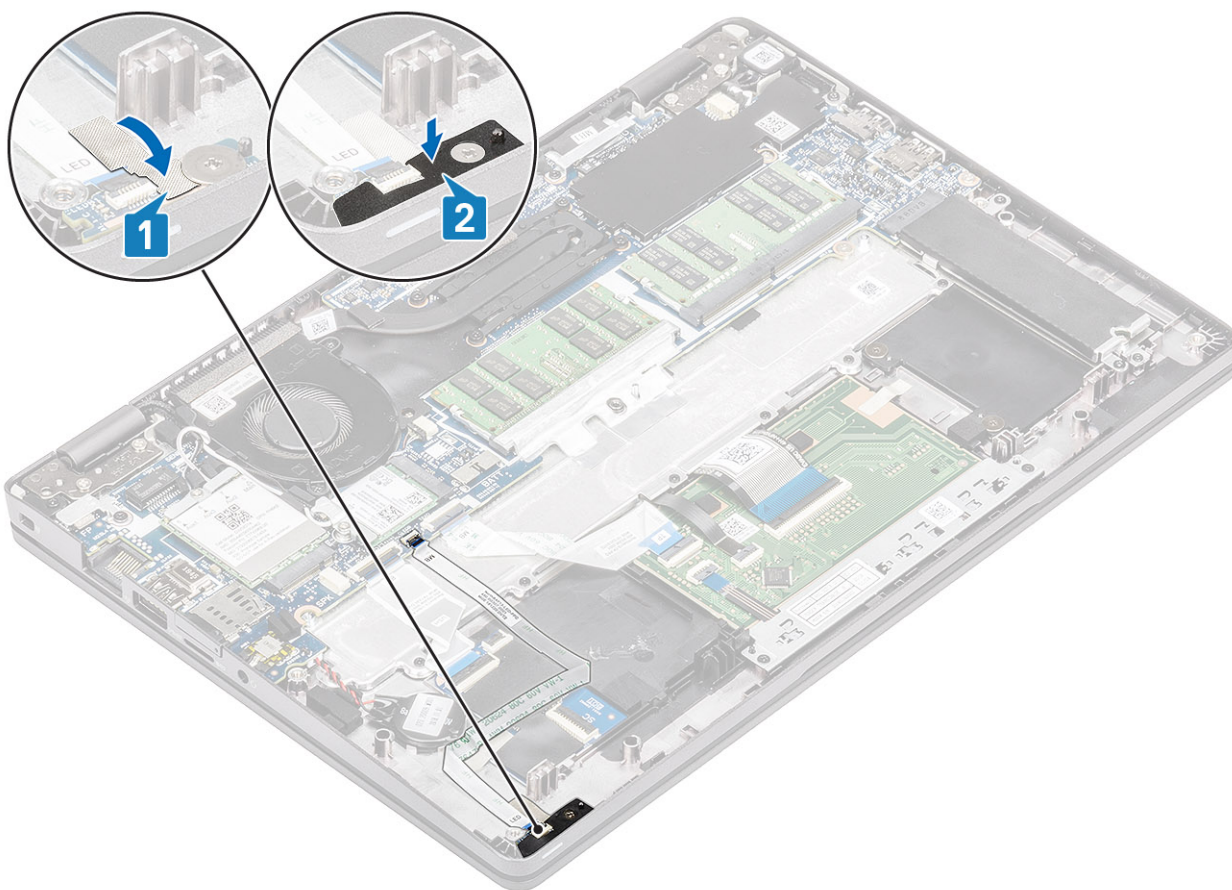

5. Priključite kabel LED ploče u priključak na matičnoj ploči i provucite kabel LED ploče [1, 2].

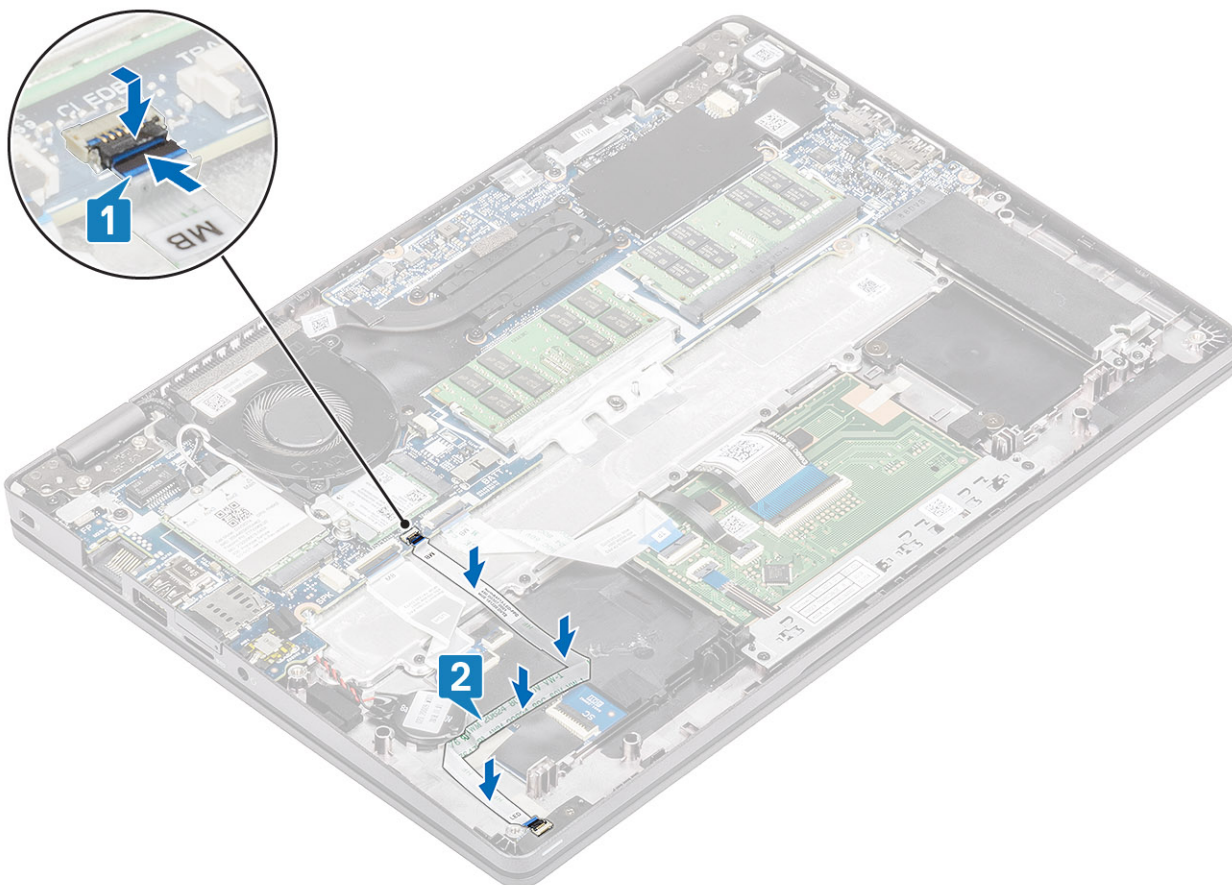

Sljedeći koraci

1. Ponovno postavite [zvučnik](#).
2. Ponovno postavite [bateriju](#).
3. Ponovno postavite [masku kućišta](#).
4. Ponovno postavite [microSD karticu](#).
5. Slijedite postupak u odlomku [Nakon rada na unutrašnjosti računala](#).

Ploča gumba podloge osjetljive na dodir

Uklanjanje ploče gumba na podlozi osjetljivoj na dodir

preuvjeti

1. Slijedite postupak u poglavlju [Prije rada na unutrašnjosti računala](#).
2. Uklonite [microSD karticu](#).
3. Uklonite [poklopac kućišta](#).
4. Uklonite [bateriju](#).
5. Uklonite [zvučnik](#).

Koraci

1. Otvorite zasun i isključite kabel gumba na ploči s podlogom osjetljivom na dodir iz priključka na ploči .

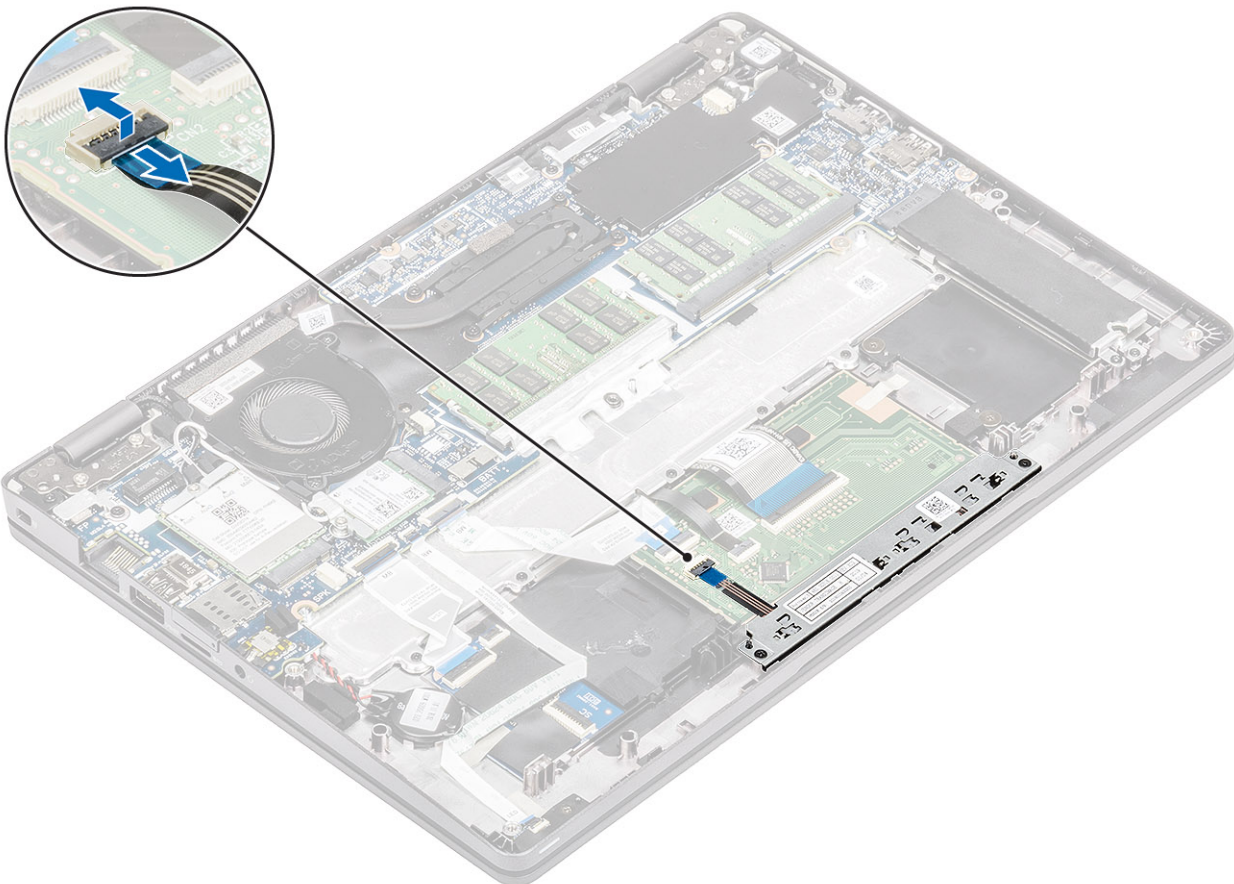

2. Uklonite dva vijka (M2x3) koji pričvršćuju ploču gumba podloge osjetljive na dodir na oslonac za dlanove [1].
3. Podignite ploču gumba podloge osjetljive na dodir s računala [2].

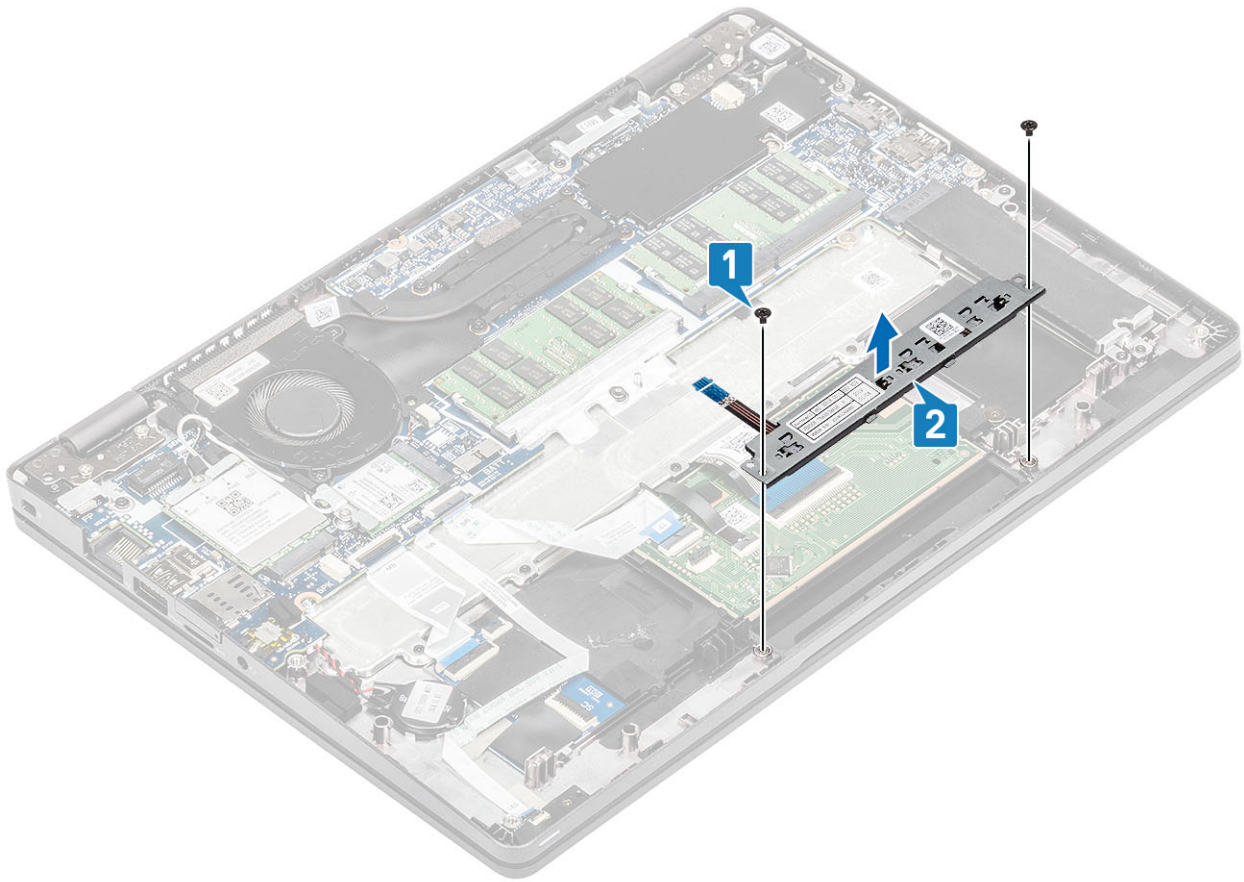

Ugradnja ploče gumba podloge osjetljive na dodir

Koraci

1. Postavite ploču gumba podloge osjetljive na dodir u utor na osloncu za dlanove [1].
2. Ponovno postavite dva vijka (M2x3) kako biste pričvrstili ploču gumba podloge osjetljive na dodir na oslonac za dlanove [2].

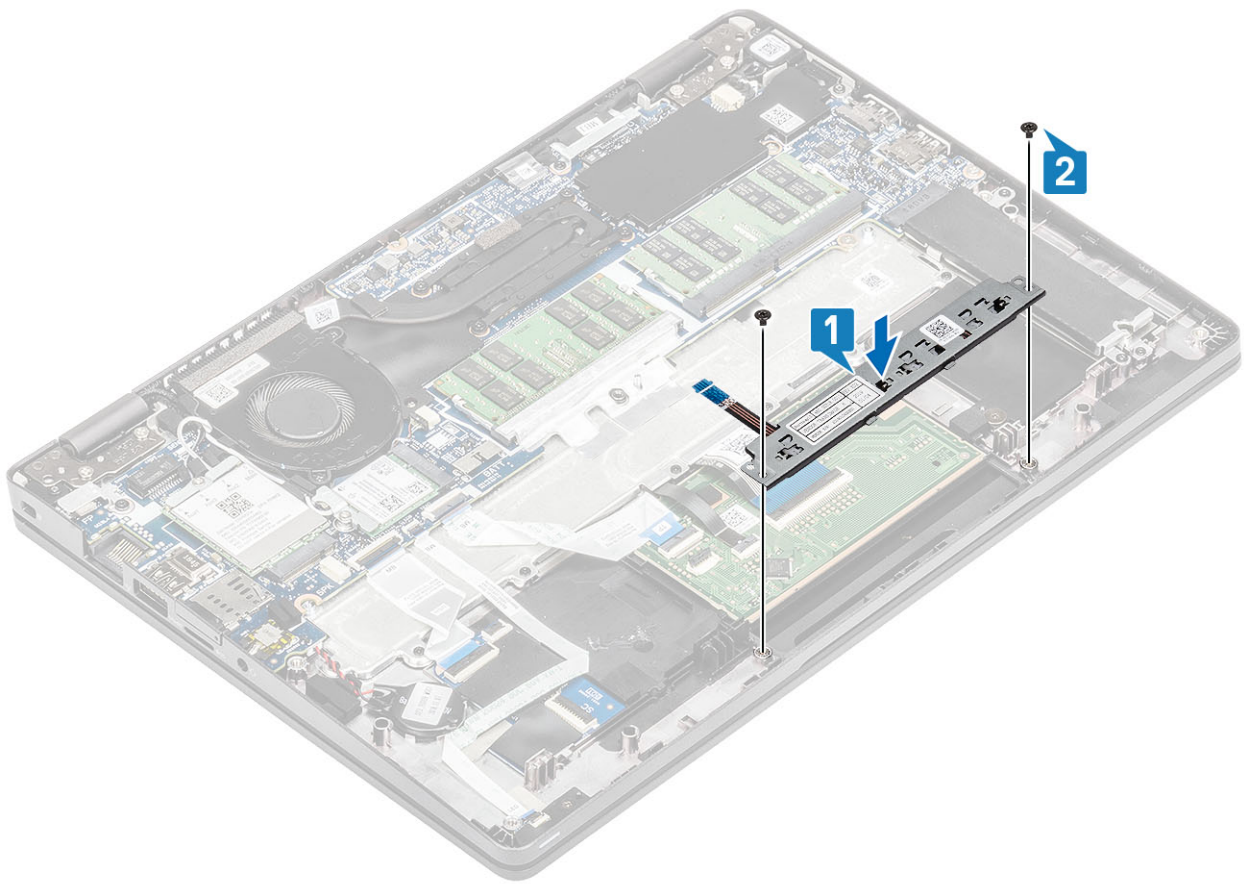

3. Spojite kabel ploče gumba podloge osjetljive na dodir u priključak na ploči podloge osjetljive na dodir .

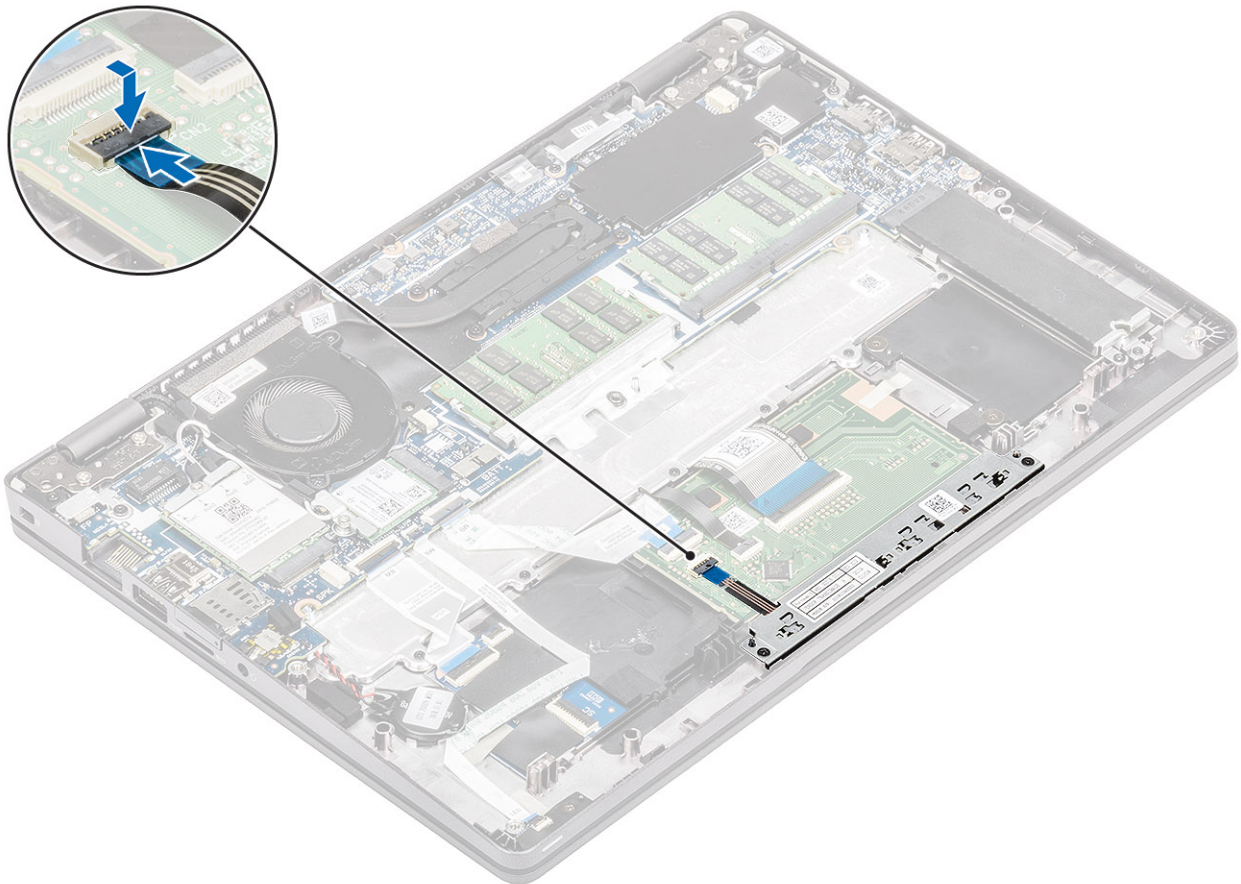

Sljedeći koraci

1. Ponovno postavite [zvučnik](#).
2. Ponovno postavite [bateriju](#).
3. Ponovno postavite [masku kućišta](#).
4. Ponovno postavite [microSD karticu](#).
5. Slijedite postupak u odlomku [Nakon rada na unutrašnjosti računala](#).

Matična ploča

Uklanjanje matične ploče

preduvjeti

1. Slijedite postupak u poglavlju [Prije rada na unutrašnjosti računala](#).
2. Uklonite [microSD karticu](#).
3. Uklonite [poklopac kućišta](#).
4. Uklonite [bateriju](#).
5. Uklonite [zvučnik](#).
6. Uklonite [sklop hladila](#).
7. Uklonite [ventilator sustava](#).
8. Uklonite [ulaz za napajanje](#).
9. Uklonite [WLAN karticu](#).
10. Uklonite [WWAN karticu](#).

Koraci

1. Podignite zasun i isključite sljedeće kabele:
 - a) USH kabel [1].
 - b) Kabel LED ploče [2].
 - c) Kabel podloge osjetljive na dodir [3].

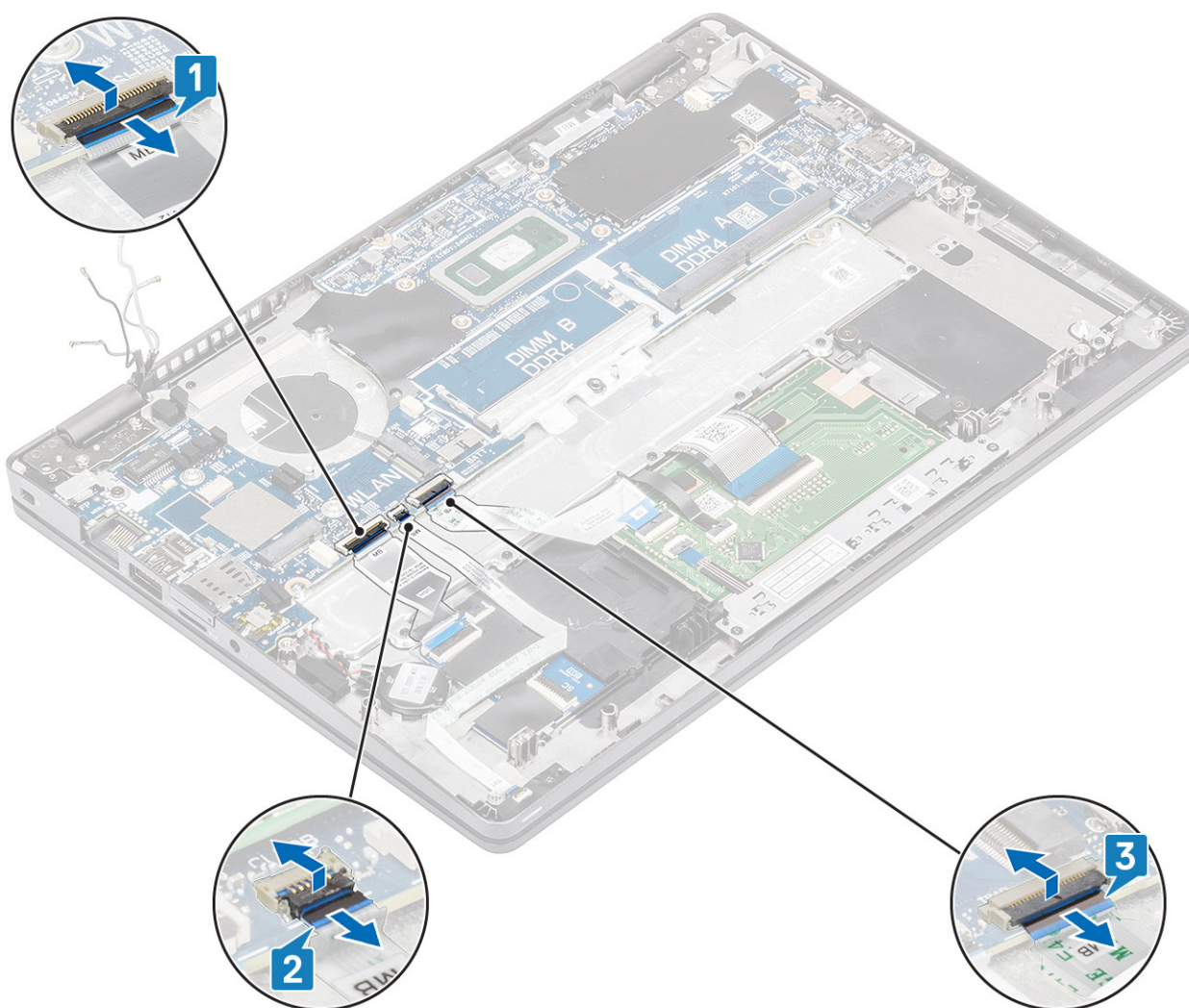

2. Uklonite vijak (M2,5x4) koji pričvršćuje nosač za pričvršćenje čitača otiska prsta na matičnu ploču [1].
3. Podignite nosač za pričvršćenje čitača otiska prsta s računala [2].
4. Odspojite priključak čitača otiska prsta [3].

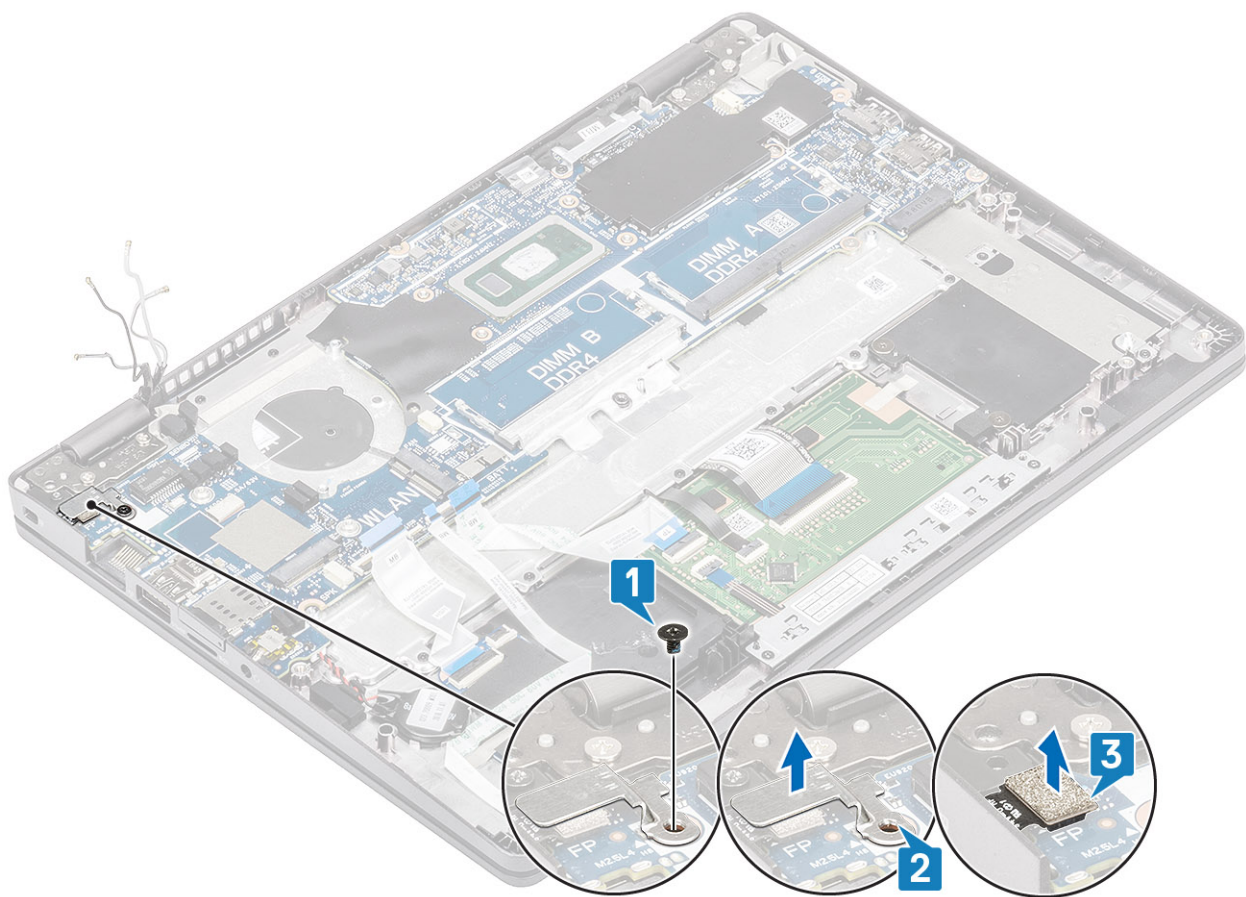

5. Skinite ljepljivu traku i isključite kabel iz priključka na matičnoj ploči [1].
6. Uklonite vijak (M2x4) koji pričvršćuje nosač za eDP na matičnu ploču [2].
7. Uklonite nosač za eDP s računala [3].
8. Otvorite zasun i isključite eDP kabel iz priključka na matičnoj ploči [4].

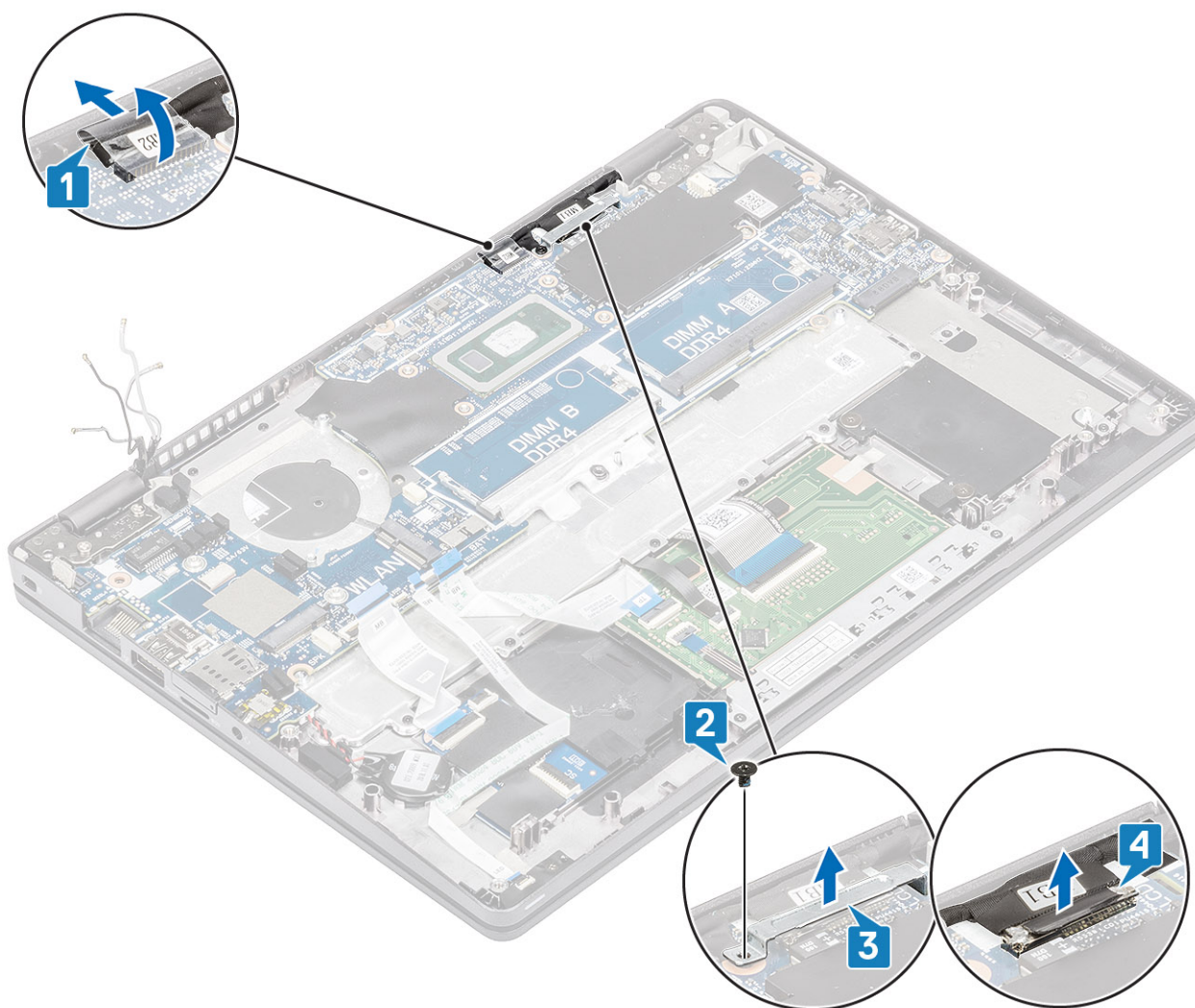

9. Oslobodite bateriju na matičnoj ploči s oslonca za dlanove.

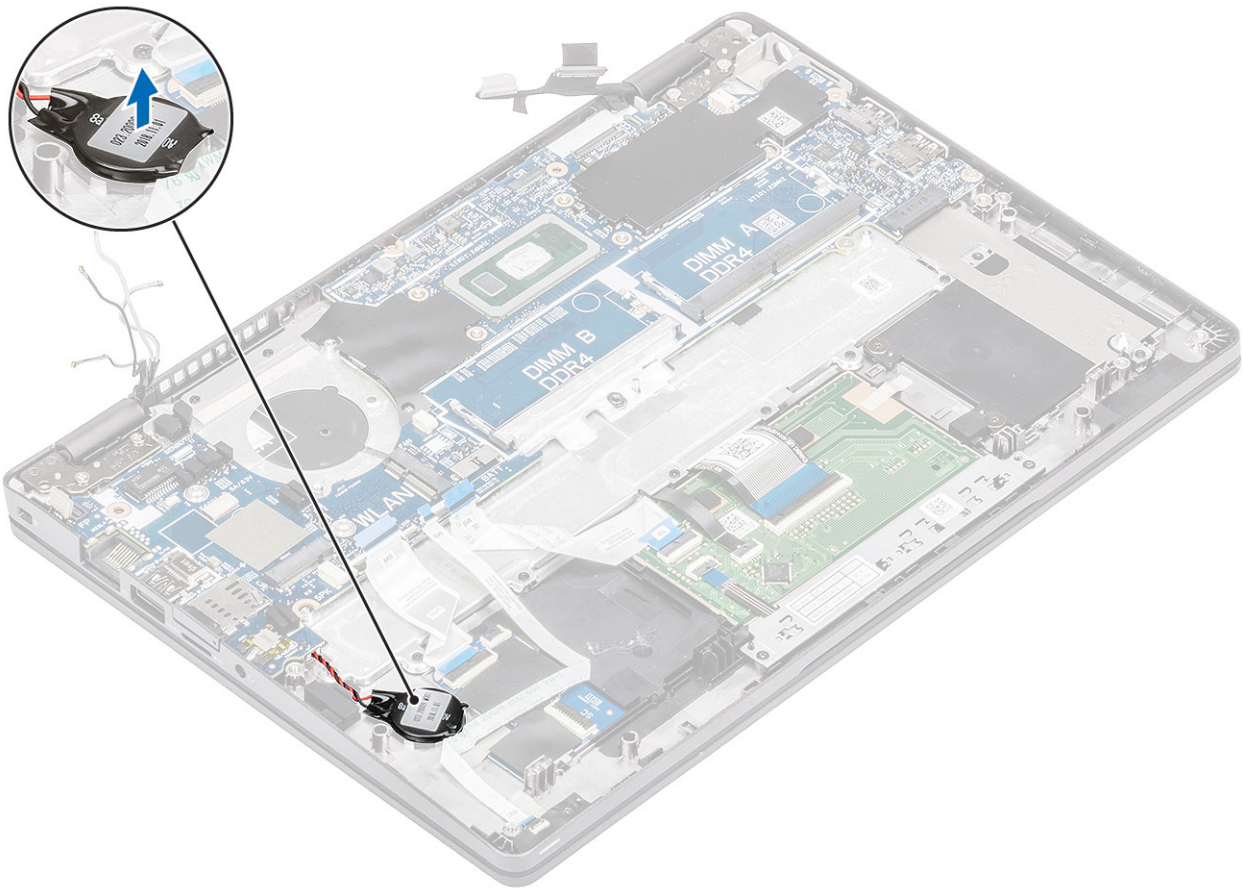

10. Uklonite tri vijka (M2x2) i vijak (M2,5x4) koji pričvršćuju matičnu ploču na oslonac za dlanove [1].
11. Izvadite matičnu ploču iz računala [2].

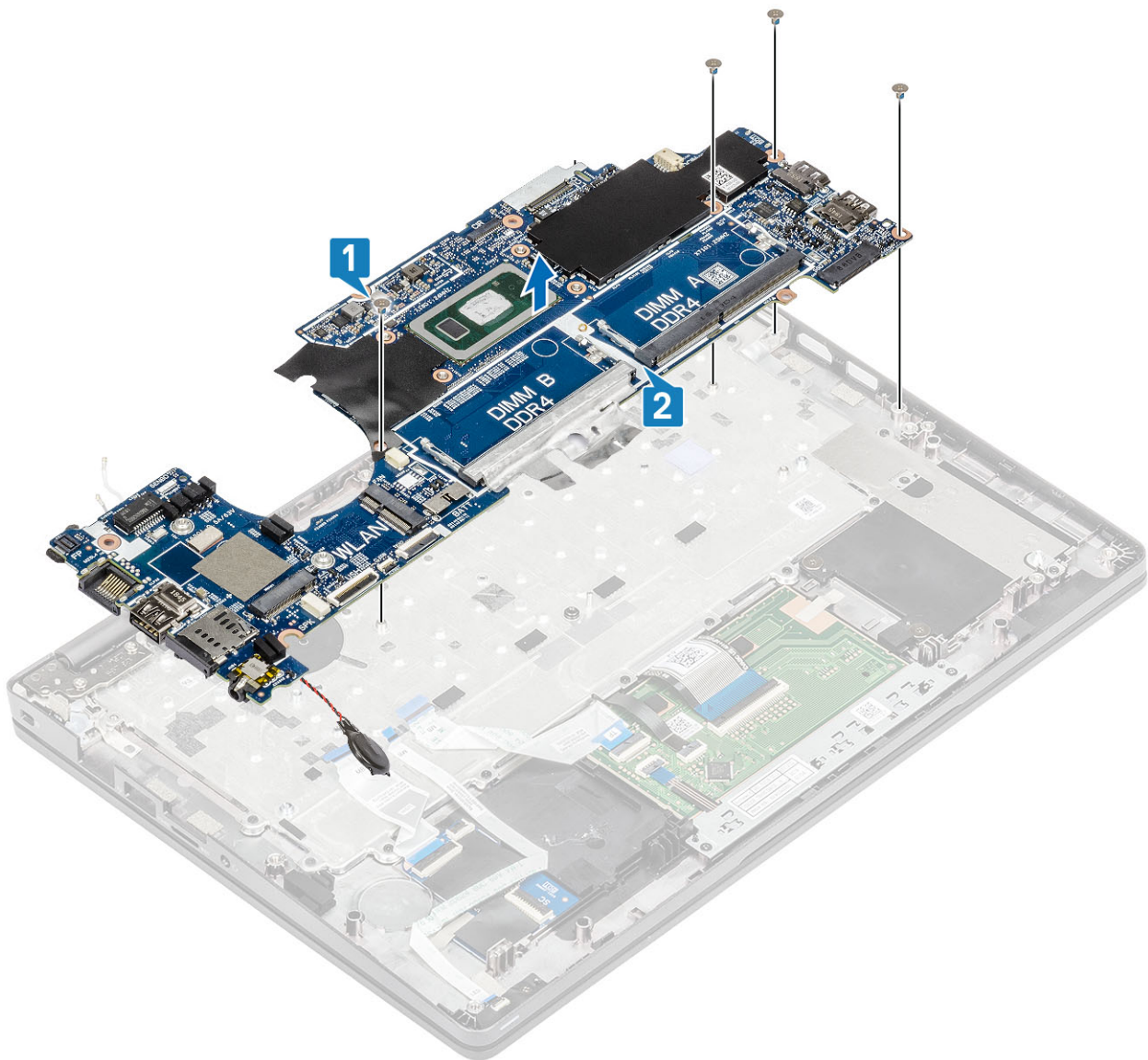

Ugradnja matične ploče

Koraci

1. Poravnajte i postavite matičnu ploču na oslonac za dlanove [1].
2. Ponovno postavite tri vijka (M2x2) i vijak (M2,5x4) kako biste pričvrstili matičnu ploču na oslonac za dlanove [2].

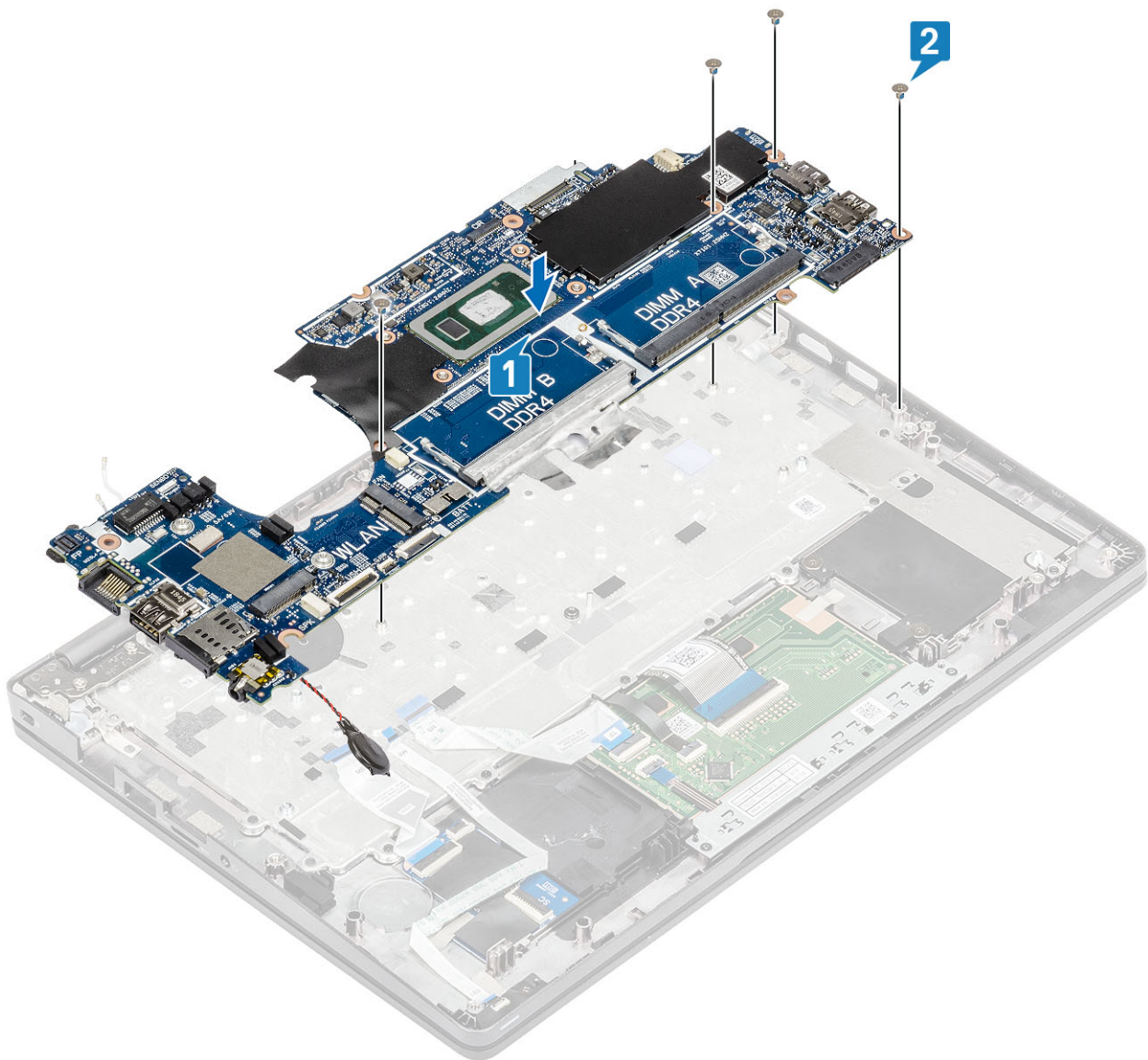

3. Postavite bateriju na matičnoj ploči u odgovarajući utor na osloncu za dlanove.

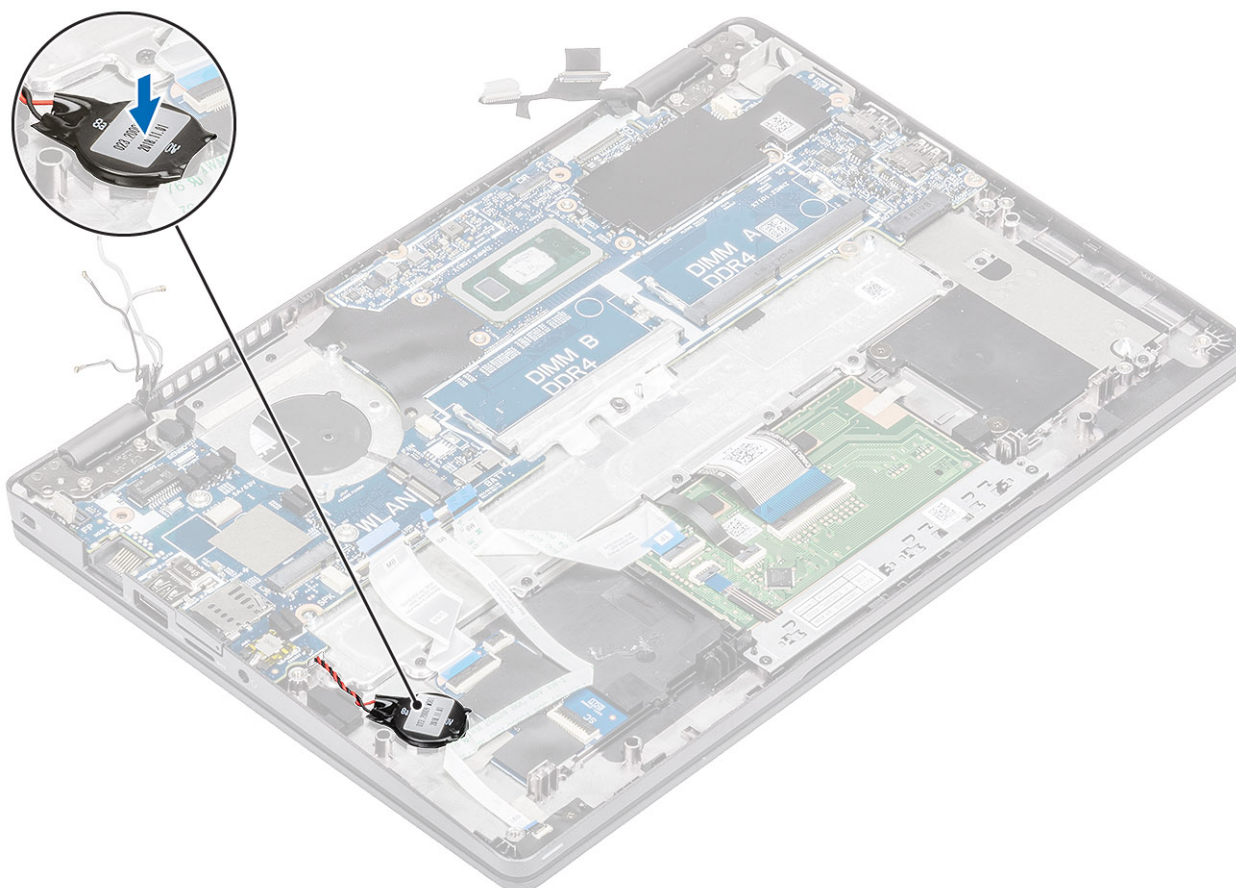

4. Priključite kabel u priključak na matičnoj ploči i nalijepite ljepljivu traku [1].
5. Priključite eDP kabel u priključak na matičnoj ploči [2].
6. Postavite nosač za pričvršćenje eDP-a iznad eDP priključka [3].
7. Ponovno postavite vijak (M2x4) kako biste pričvrstili nosač eDP-a na matičnu ploču [4].

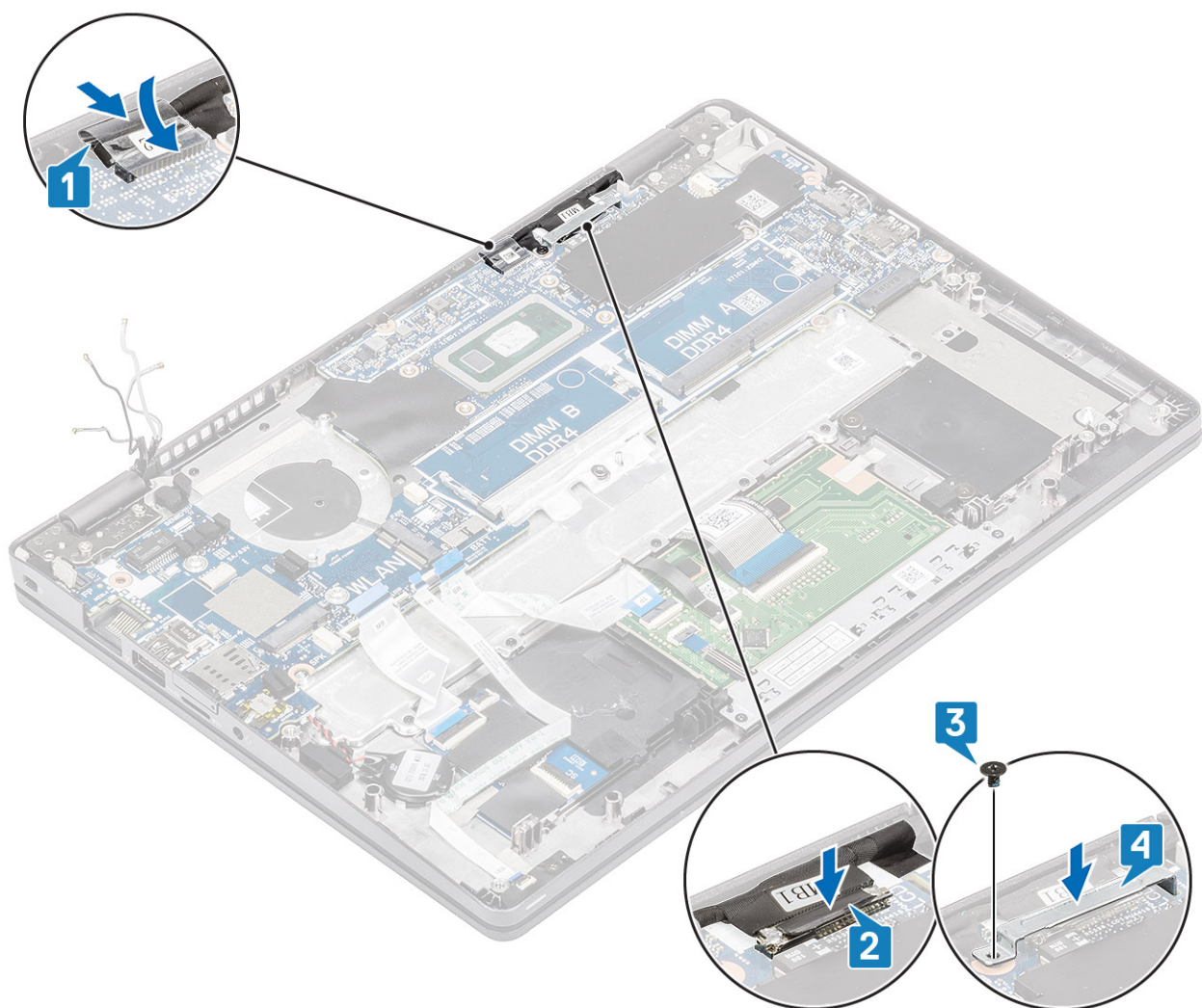

8. Prikjučite kabel čitača otiska prsta u priključak na matičnoj ploči [1].
9. Postavite nosač za pričvršćenje čitača otiska prsta [2].
10. Uklonite vijak (M2,5x4) kako biste pričvrstili nosač čitača otiska prsta na matičnu ploču [3].

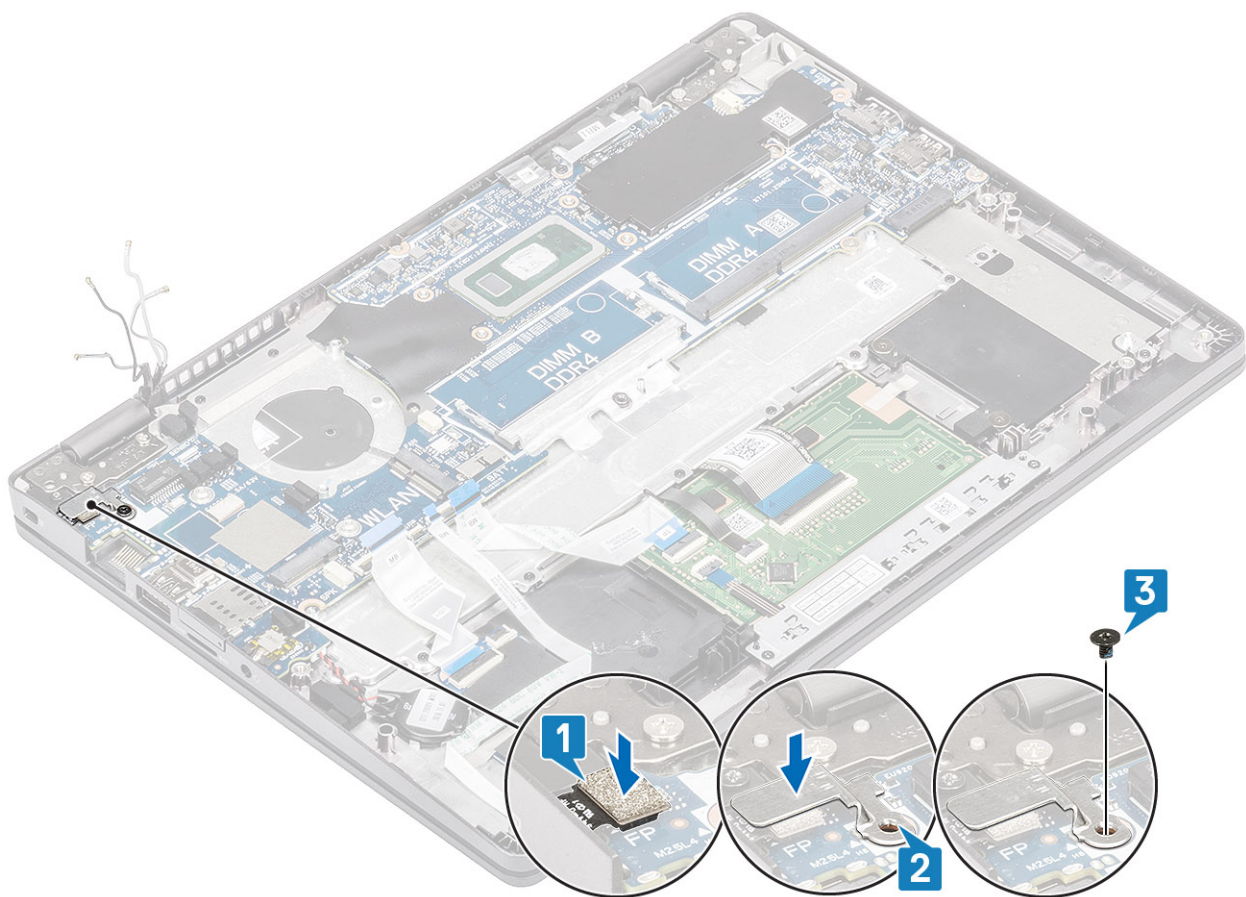

11. Priključite sljedeće kabele:

- a) USH kabel [1].
- b) Kabel LED ploče [2].
- c) Kabel podloge osjetljive na dodir [3].

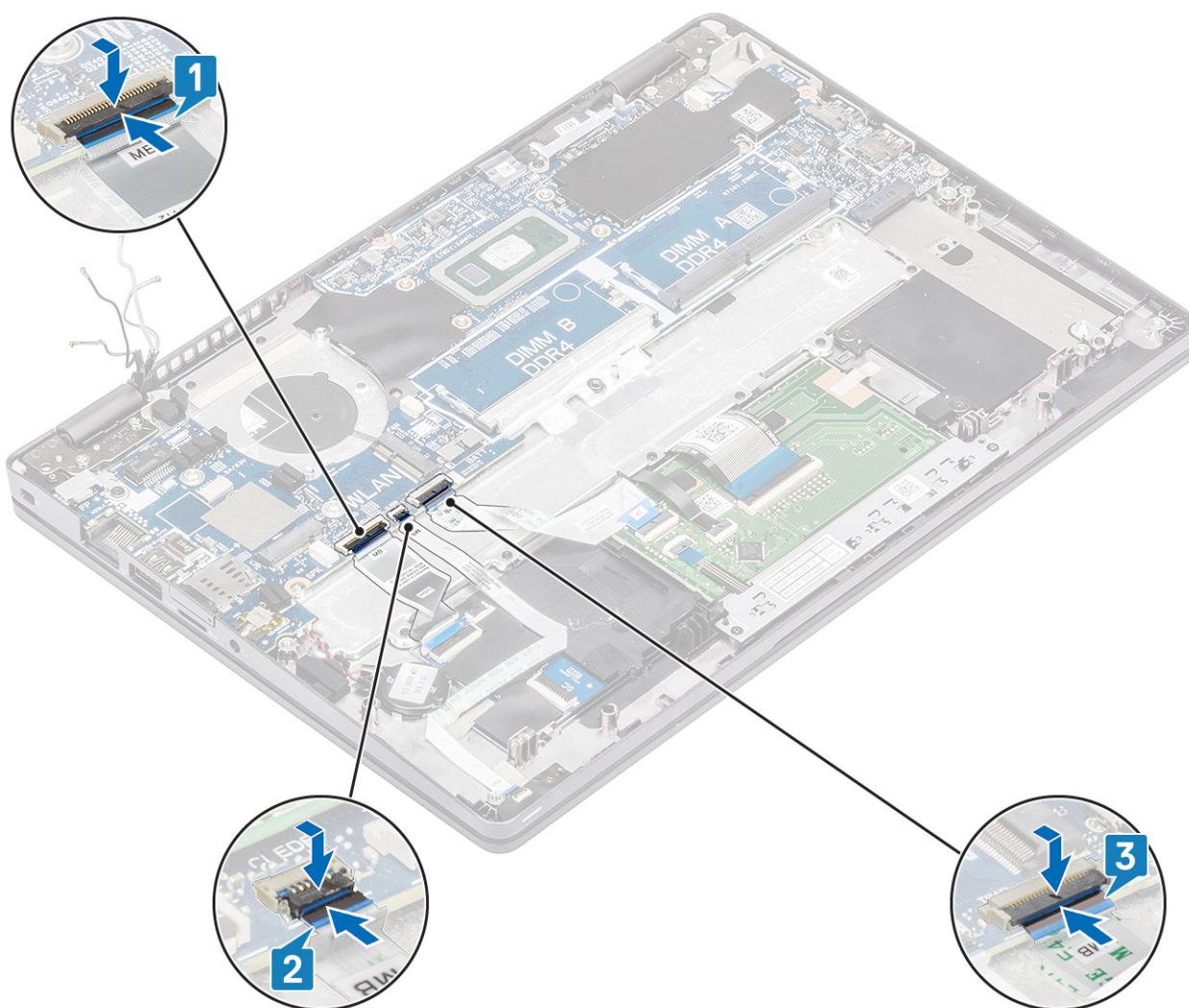

Sljedeći koraci

1. Ponovno postavite [WWAN karticu](#).
2. Ponovno postavite [WLAN karticu](#).
3. Ponovno postavite [ulaz napajanja](#).
4. Ponovno postavite [memorijski modul](#).
5. Ponovno postavite [ventilator sustava](#).
6. Ponovno postavite [sklop hladila](#).
7. Ponovno postavite [zvučnik](#).
8. Ponovno postavite [bateriju](#).
9. Ponovno postavite [masku kućišta](#).
10. Ponovno postavite [microSD karticu](#).
11. Slijedite postupak u odlomku [Nakon rada na unutrašnjosti računala](#).

Baterija na matičnoj ploči

Uklanjanje baterije na matičnoj ploči

preduvjeti

1. Slijedite postupak u poglavlju [Prije rada na unutrašnjosti računala](#).
2. Uklonite [microSD karticu](#).

3. Uklonite poklopac kućišta.
4. Uklonite bateriju.
5. Uklonite zvučnik.
6. Uklonite sklop hladila.
7. Uklonite memorijski modul.
8. Uklonite ventilator sustava.
9. Uklonite ulaz za napajanje.
10. Uklonite WLAN karticu.
11. Uklonite WWAN karticu.
12. Uklonite matičnu ploču.

Koraci

Okrenite matičnu ploču i isključite kabel baterije na matičnoj ploči iz priključka na matičnoj ploči.

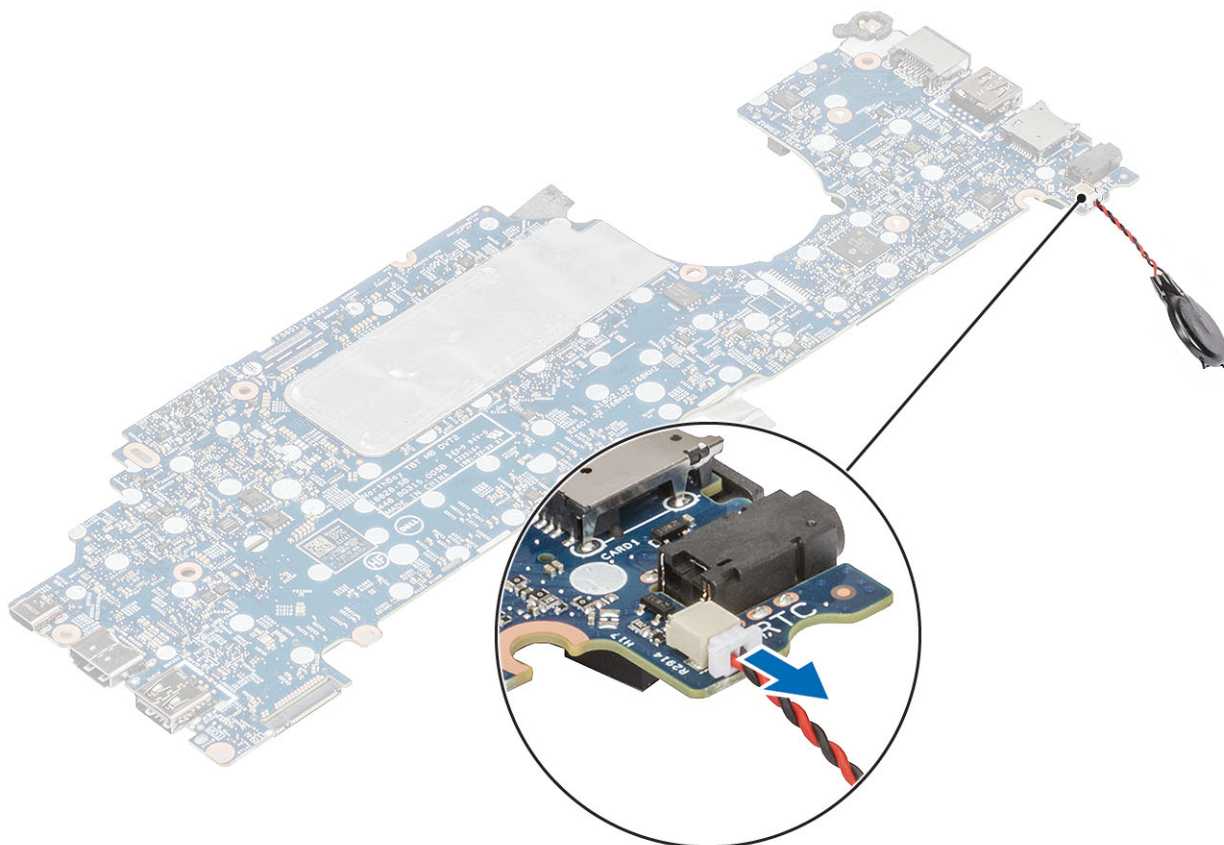

Uklanjanje baterije s matične ploče

Koraci

Okrenite matičnu ploču i priključite kabel baterije na matičnoj ploči u priključak na matičnoj ploči.

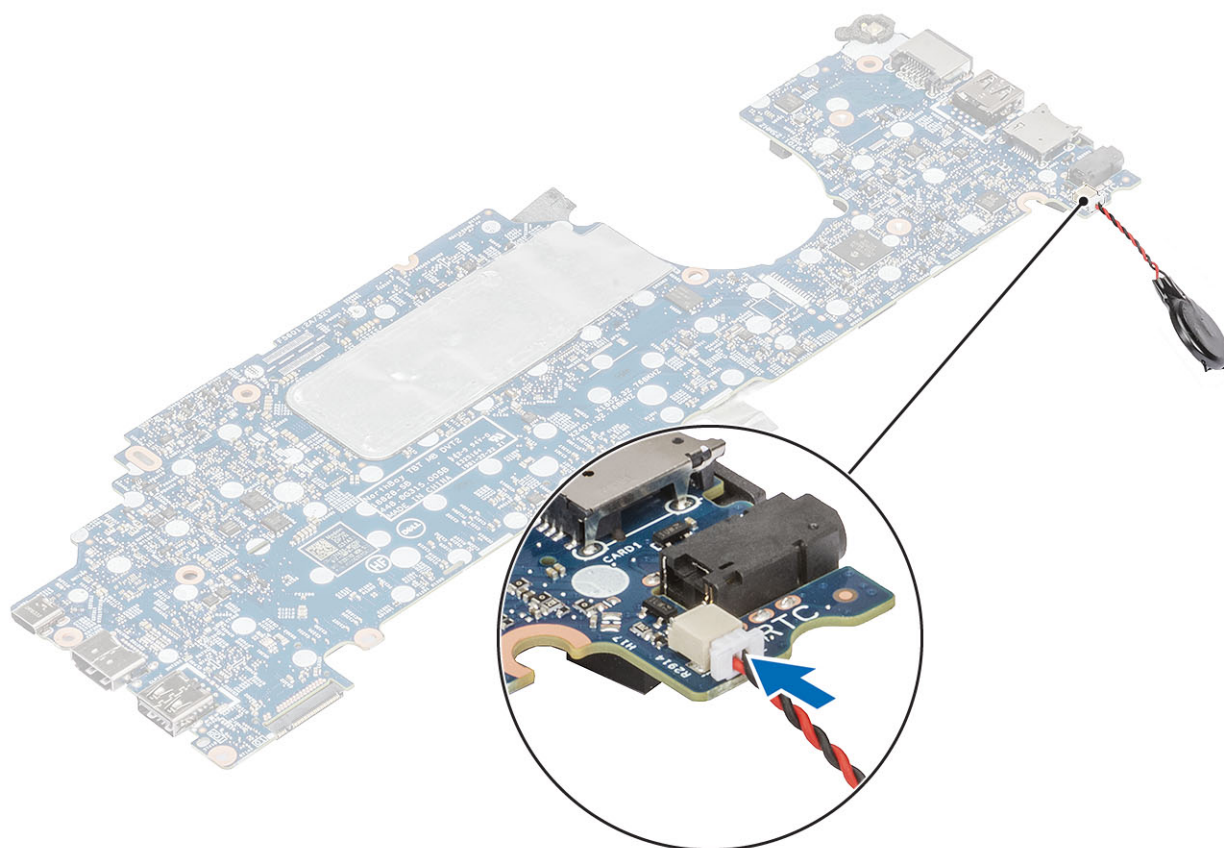

Sljedeći koraci

1. Ponovno postavite [matičnu ploču](#).
2. Ponovno postavite [WWAN karticu](#).
3. Ponovno postavite [WLAN karticu](#).
4. Ponovno postavite [ulaz napajanja](#).
5. Ponovno postavite [memorijski modul](#).
6. Ponovno postavite [ventilator sustava](#).
7. Ponovno postavite [sklop hladila](#).
8. Ponovno postavite [zvučnik](#).
9. Ponovno postavite [bateriju](#).
10. Ponovno postavite [masku kućišta](#).
11. Ponovno postavite [microSD karticu](#).
12. Slijedite postupak u odlomku [Nakon rada na unutrašnjosti računala](#).

Sklop zaslona

Uklanjanje sklopa zaslona

preduvjeti

1. Slijedite postupak u poglavlju [Prije rada na unutrašnjosti računala](#).
2. Uklonite [microSD karticu](#).
3. Uklonite [poklopac kućišta](#).
4. Uklonite [bateriju](#).

Koraci

1. Skinite ljepljivu traku i isključite kabel iz priključka na matičnoj ploči [1].
2. Uklonite vijak (M2x4) koji pričvršćuje nosač eDP kabla na matičnu ploču [2].
3. Podignite nosač eDP kabla zaslona s matične ploče [3].
4. Isključite i izvadite eDP kabel [4].

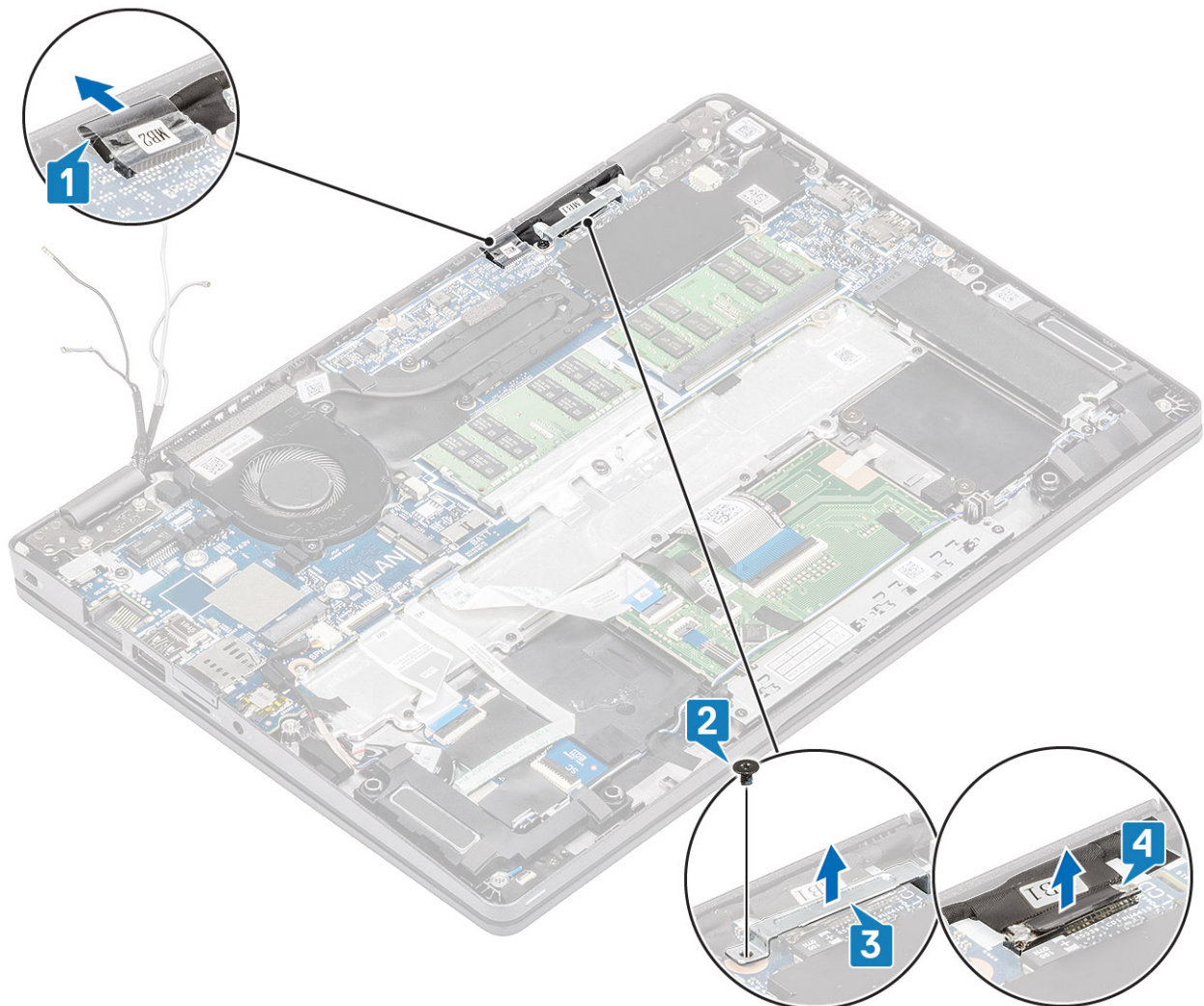

5. Namjestite kut sklopa zaslona na 180 stupnjeva, preokrenite računalo i zatim ga postavite na ravnu površinu.



6. Uklonite četiri vijka (M2,5x3) koji pričvršćuju sklop zaslona na kućište [1].
7. Izvadite sklop zaslona iz računala [2].

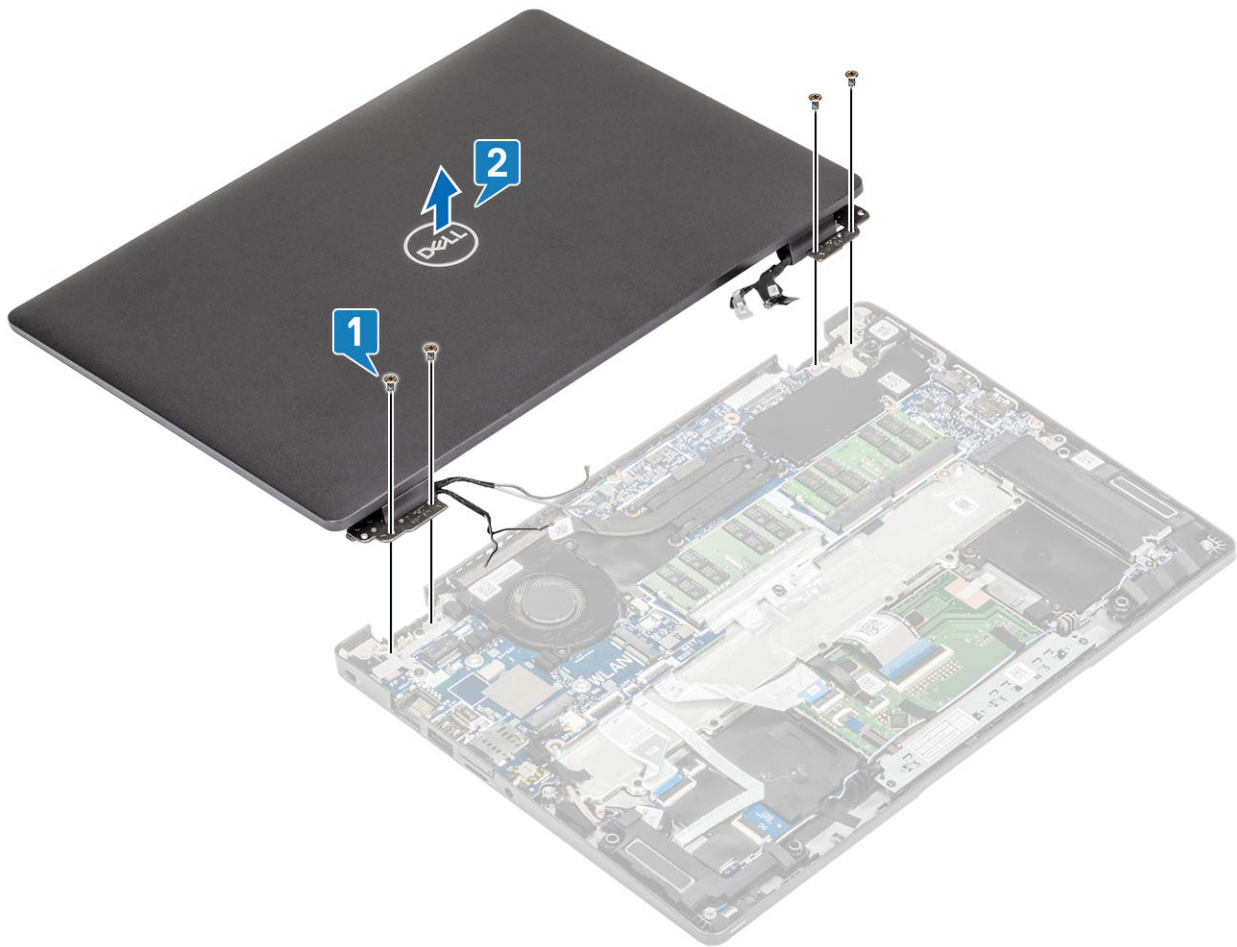

Ugradnja sklopa zaslona

O ovom zadatku

NAPOMENA Provjerite jesu li šarke potpuno otvorene prije ponovnog postavljanja sklopa zaslona na sklop oslonca za dlanove i tipkovnice.

Koraci

1. Poravnajte i postavite kućište sustava ispod šarki sklopa zaslona [1].
2. Zamijenite četiri (M2,5x3) vijka koji pričvršćuju sklop zaslona na kućište sustava [2].

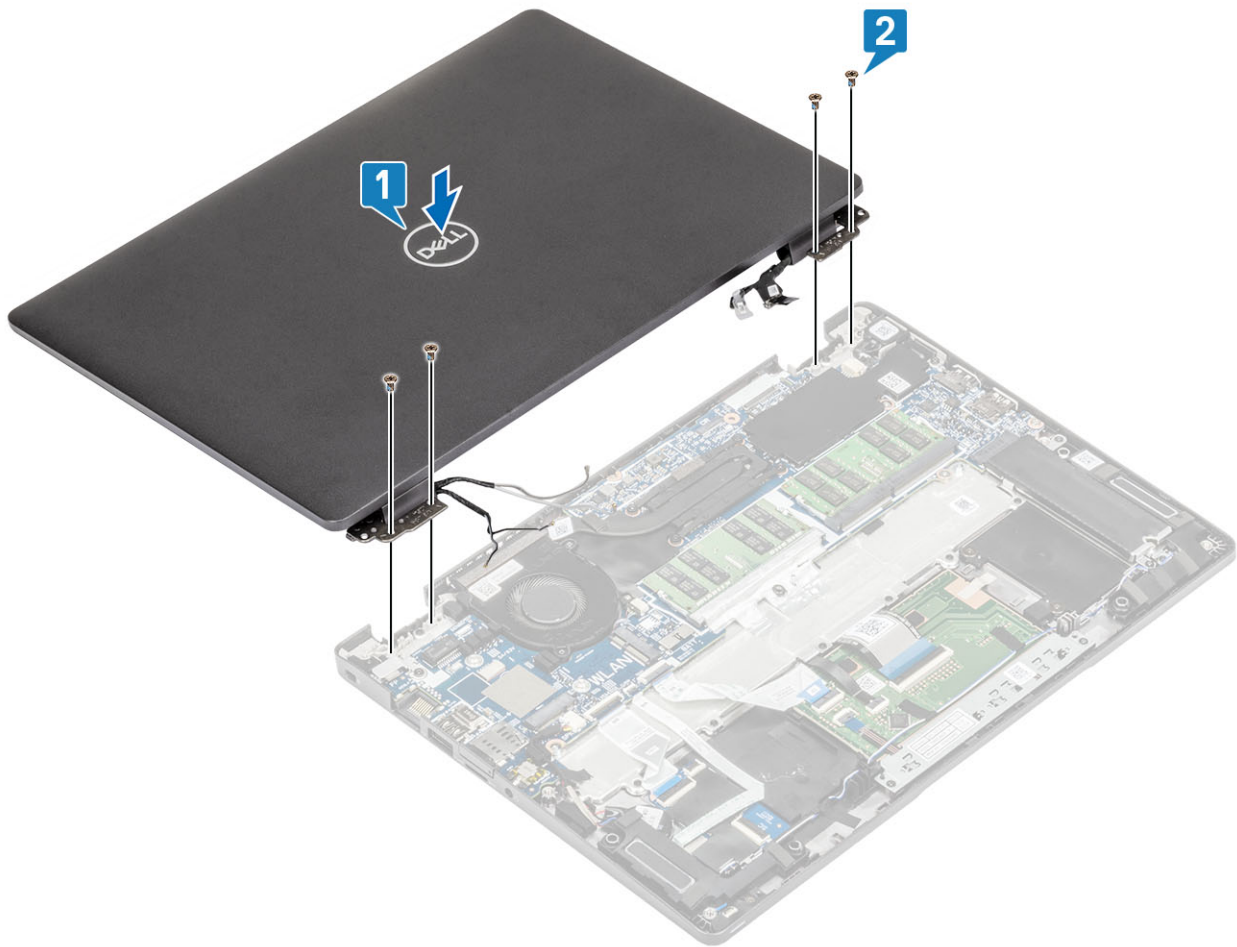

3. Namjestite kućište sustava na sklop zaslona.

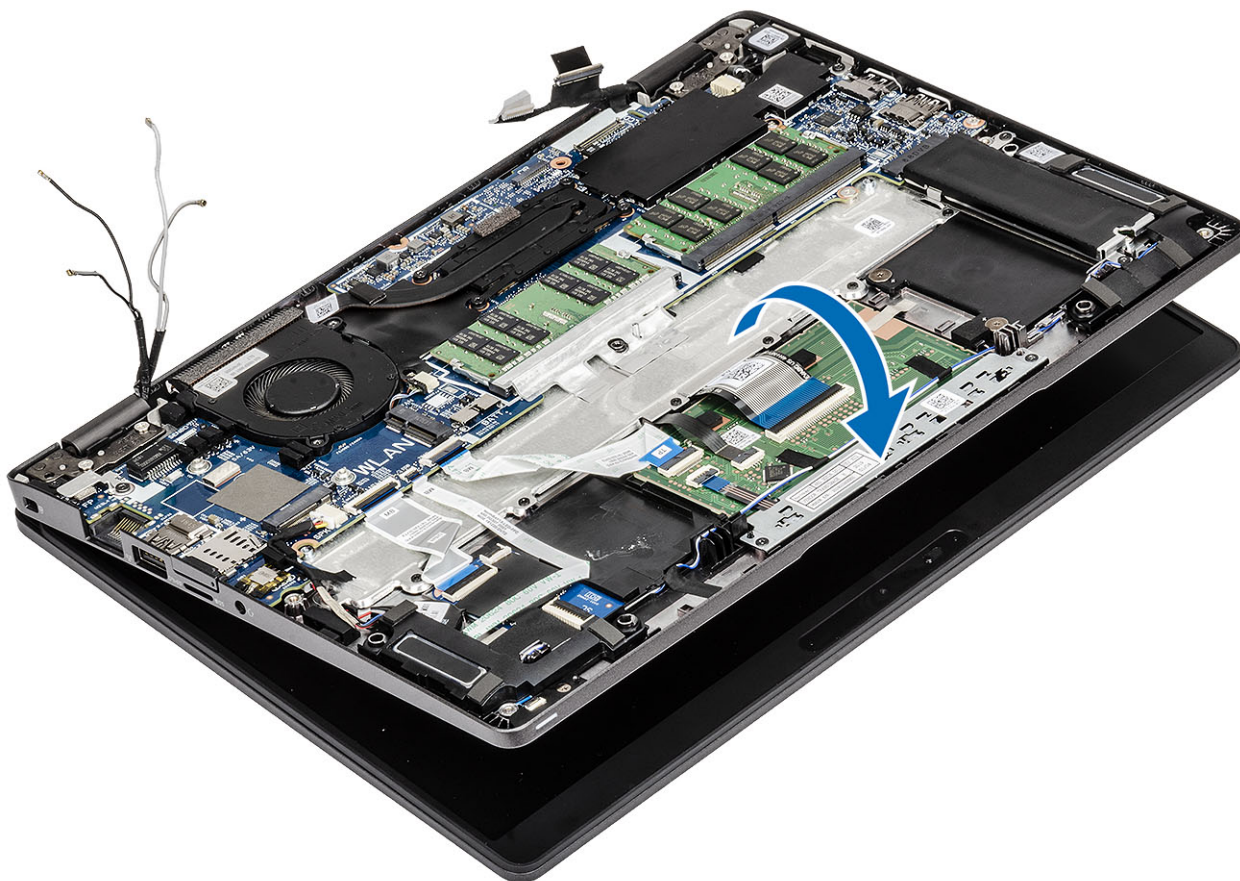

4. Priključite kabel u priključak na matičnoj ploči i nalijepite ljepljivu traku [1].
5. Preusmjerite eDP kabel i priključite ga u eDP priključak [2].
6. Postavite nosač eDP kabela na matičnu ploču [3].
7. Ponovno postavite vijak (M2x4) koji pričvršćuje nosač eDP kabela na matičnu ploču [4].

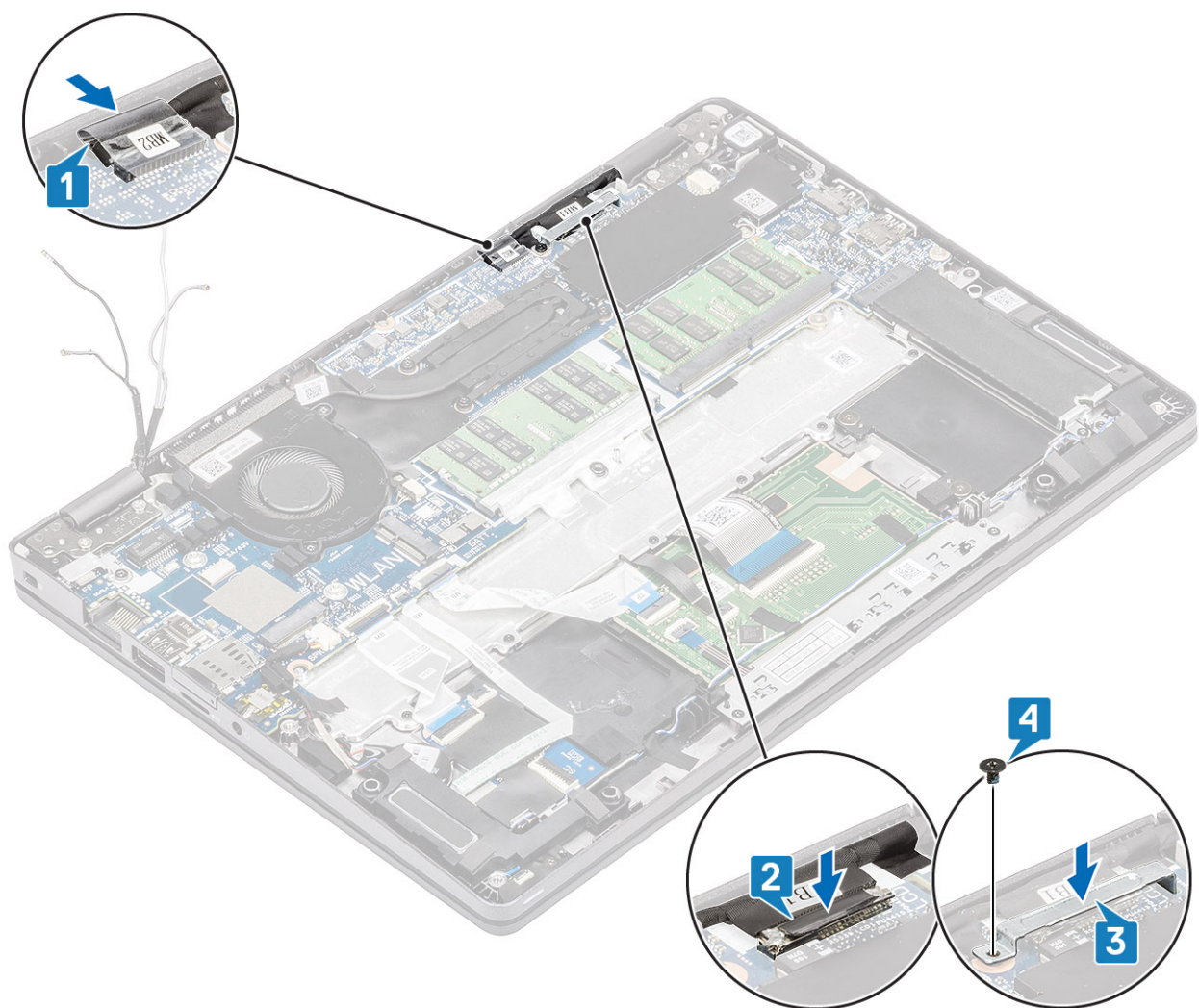

Sljedeći koraci

1. Ponovno postavite [bateriju](#).
2. Ponovno postavite [masku kućišta](#).
3. Ponovno postavite [microSD karticu](#).
4. Slijedite postupak u odlomku [Nakon rada na unutrašnjosti računala](#).

Tipkovnica

Uklanjanje tipkovnice

preduvjeti

1. Slijedite postupak u poglavlju [Prije rada na unutrašnjosti računala](#).
2. Uklonite [microSD karticu](#).
3. Uklonite [poklopac kućišta](#).
4. Uklonite [bateriju](#).
5. Uklonite [zvučnik](#).
6. Uklonite [memorijski modul](#).
7. Uklonite [ventilator sustava](#).
8. Uklonite [ulaz za napajanje](#).
9. Uklonite [WLAN karticu](#).

10. Uklonite WWAN karticu.

11. Uklonite matičnu ploču.

i **NAPOMENA** Matičnu ploču možete ukloniti s priključenim sklopom hladila.

12. Uklonite bateriju s matične ploče.

Koraci

1. Skinite ljepljivu traku koja pričvršćuje tipkovnicu i čitač pametne kartice.

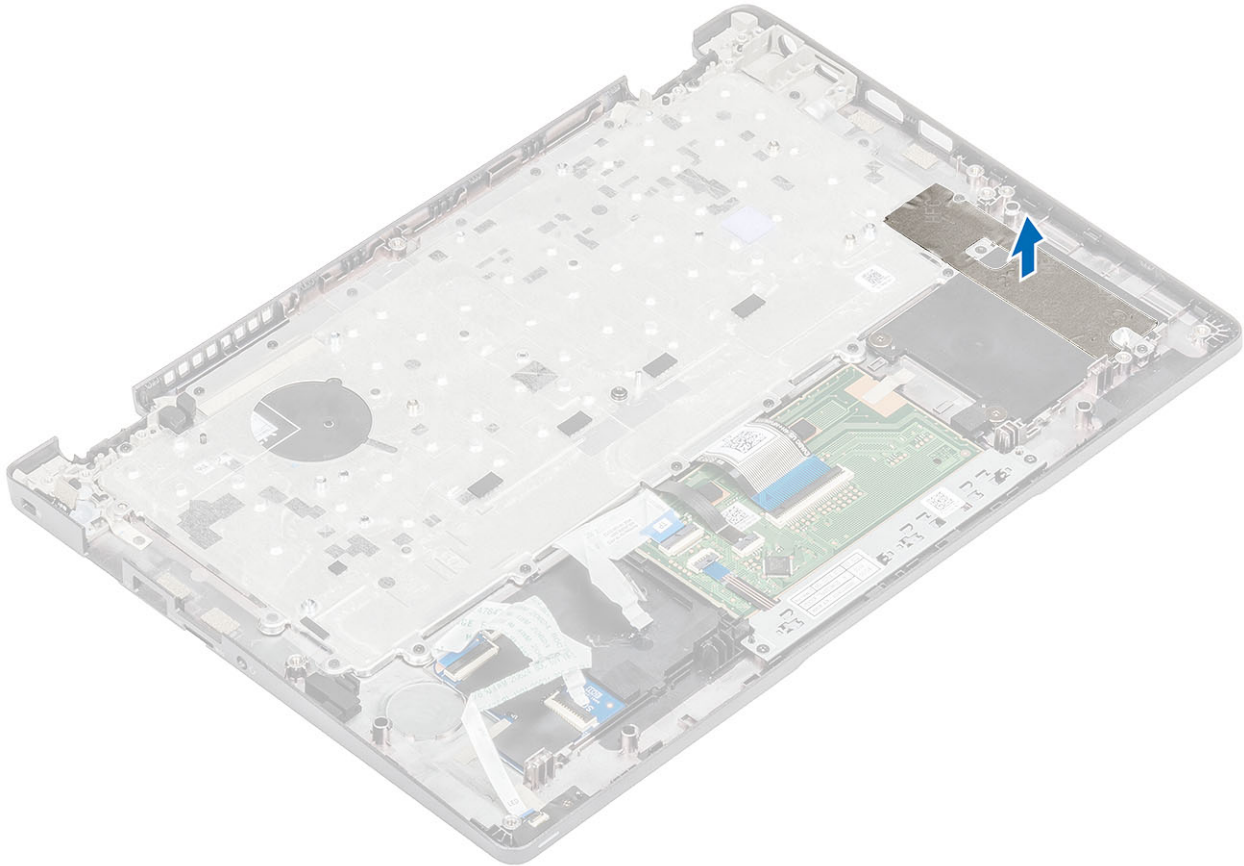

2. Podignite zasun i isključite kabel pozadinskog osvetljenja i kabel tipkovnice iz priključaka na podlozi osjetljivoj na dodir.

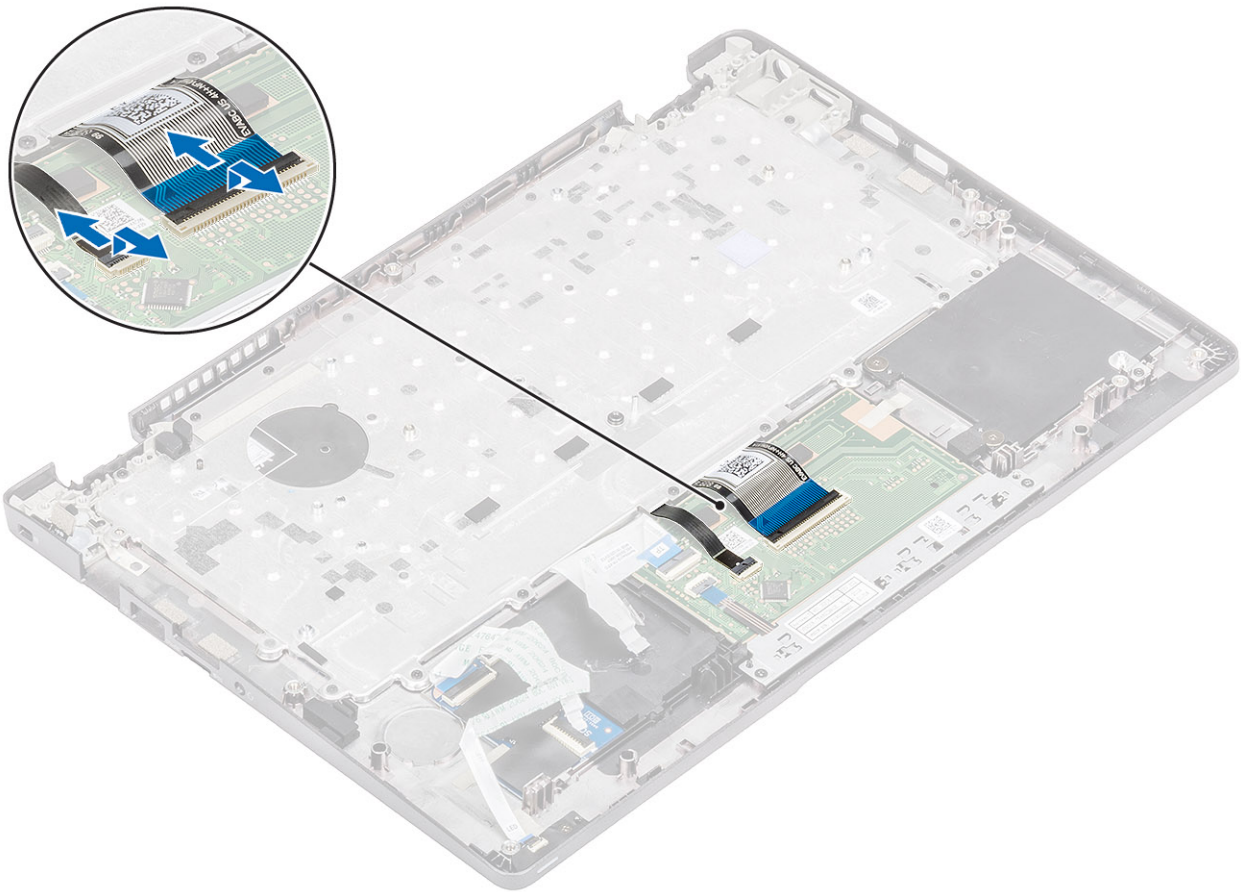

3. Uklonite 19 (M2x2) vijaka koji pričvršćuju tipkovnicu na oslonac za dlanove [1].
4. Odvojite tipkovnicu od računala [2].

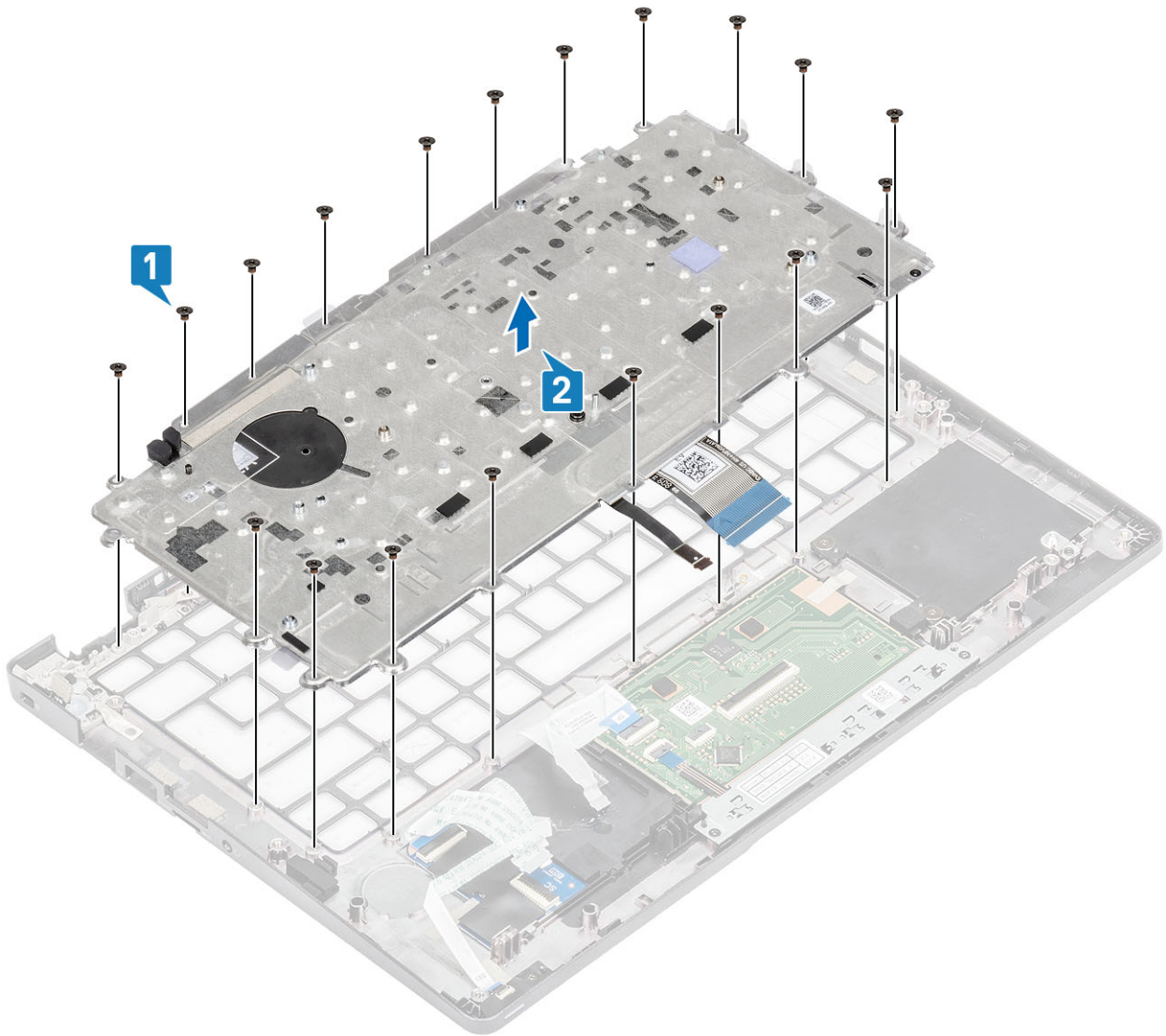

Ugradnja tipkovnice

Koraci

1. Poravnajte i postavite tipkovnicu na oslonac za dlanove [1].
2. Ponovo postavite 19(M2x2) vijaka kako biste pričvrstili tipkovnicu na oslonac za dlanove [2].

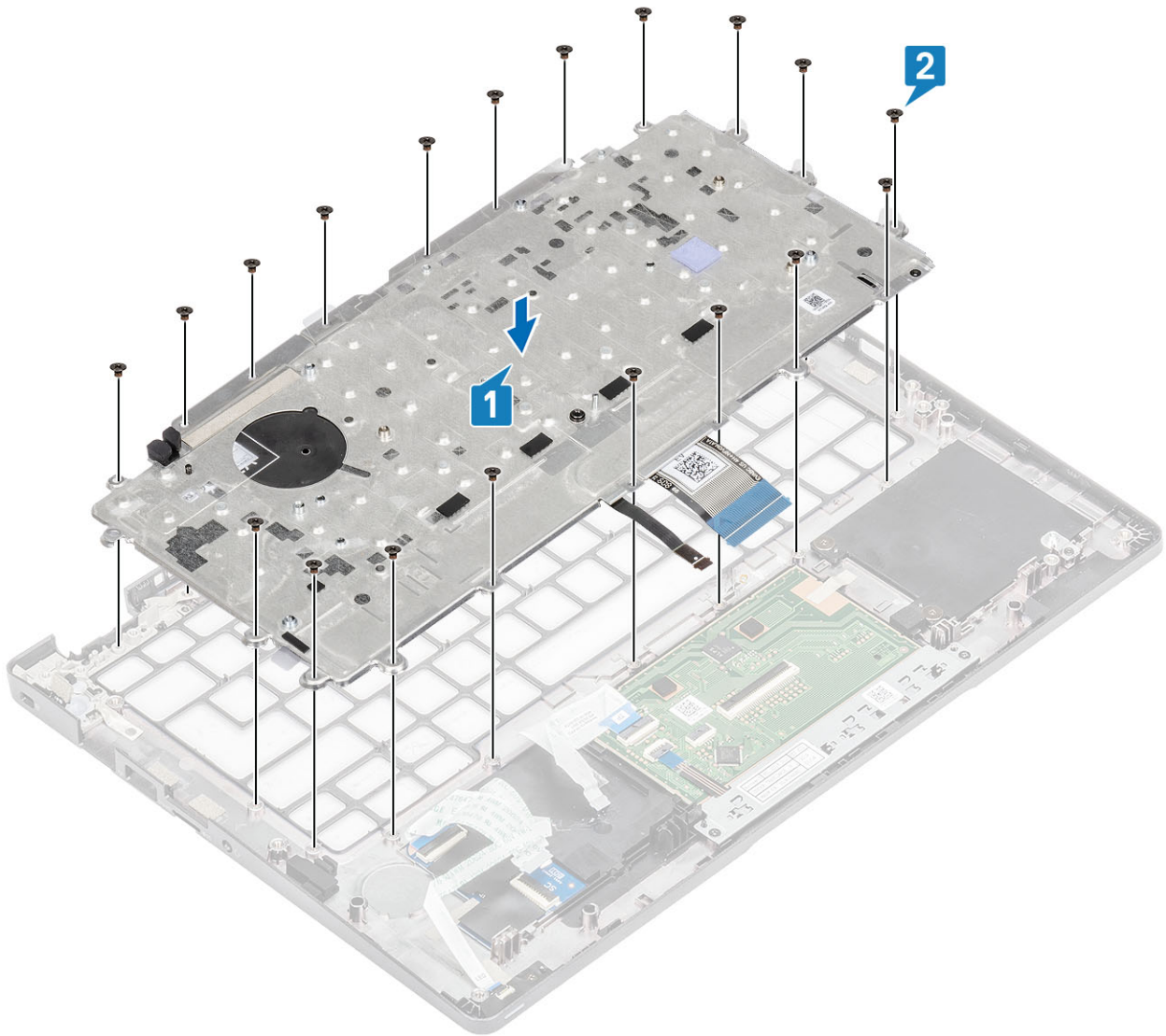

3. Priključite kabel pozadinskog osvjetljenja i kabel tipkovnice na priključke na podlozi osjetljivoj na dodir.

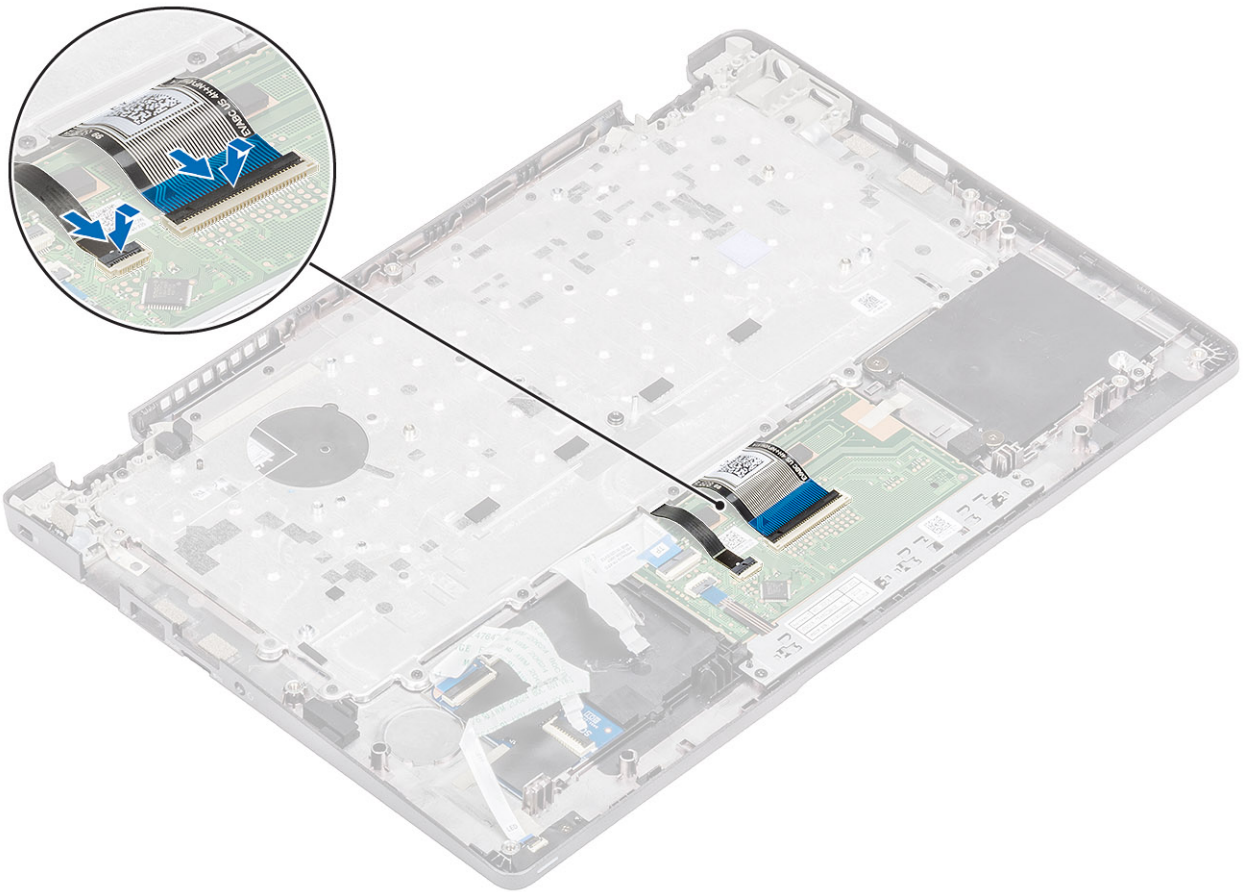

4. Nalijepite ljepljivu traku kako biste pričvrstili tipkovnicu i ploču pametne kartice.

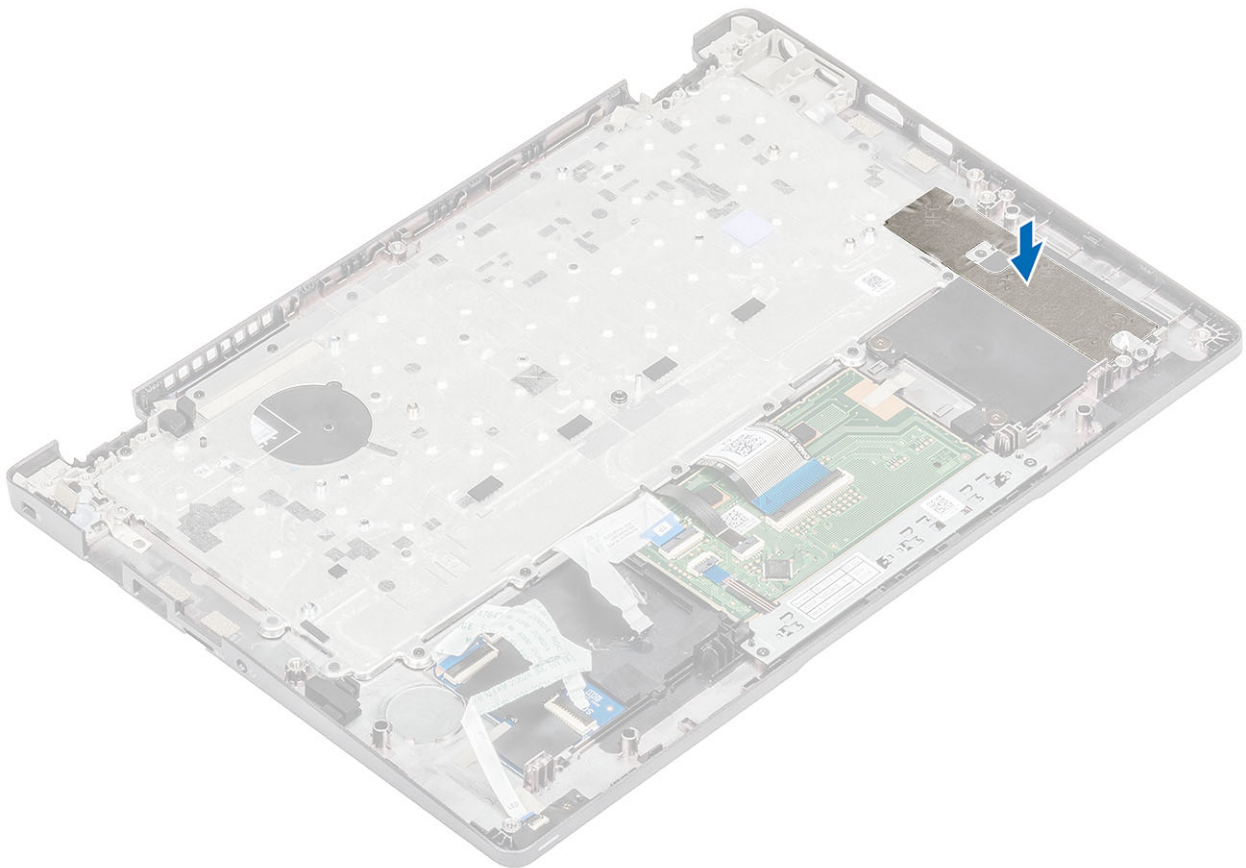

Sljedeći koraci

1. Ponovno postavite [bateriju na matičnu ploču](#).
2. Ponovno postavite [matičnu ploču](#).
i **NAPOMENA** Matičnu ploču možete ponovno postaviti s priključenim sklopom hladila.
3. Ponovno postavite [WWAN karticu](#).
4. Ponovno postavite [WLAN karticu](#).
5. Ponovno postavite [ulaz napajanja](#).
6. Ponovno postavite [ventilator sustava](#).
7. Ponovno postavite [memorijski modul](#).
8. Ponovno postavite [zvučnik](#).
9. Ponovno postavite [bateriju](#).
10. Ponovno postavite [poklopac kućišta](#).
11. Ponovno postavite [microSD karticu](#).
12. Slijedite postupak u odlomku [Nakon rada na unutrašnjosti računala](#).

Nosač tipkovnice

Uklanjanje nosača tipkovnice

preduvjeti

1. Slijedite postupak u poglavlju [Prije rada na unutrašnjosti računala](#).
2. Uklonite [microSD karticu](#).
3. Uklonite [poklopac kućišta](#).
4. Uklonite [bateriju](#).
5. Uklonite [zvučnik](#).
6. Uklonite [memorijski modul](#).
7. Uklonite [ventilator sustava](#).
8. Uklonite [ulaz za napajanje](#).
9. Uklonite [WLAN karticu](#).
10. Uklonite [WWAN karticu](#).
11. Uklonite [matičnu ploču](#).
i **NAPOMENA** Matičnu ploču možete ukloniti s priključenim sklopom hladila.
12. Uklonite [bateriju s matične ploče](#).
13. Uklonite [tipkovnicu](#).

Koraci

1. Uklonite četiri vijaka (M2x2) koji pričvršćuju tipkovnicu na nosač tipkovnice [1].
2. Uklonite tipkovnicu iz nosača tipkovnice [2].

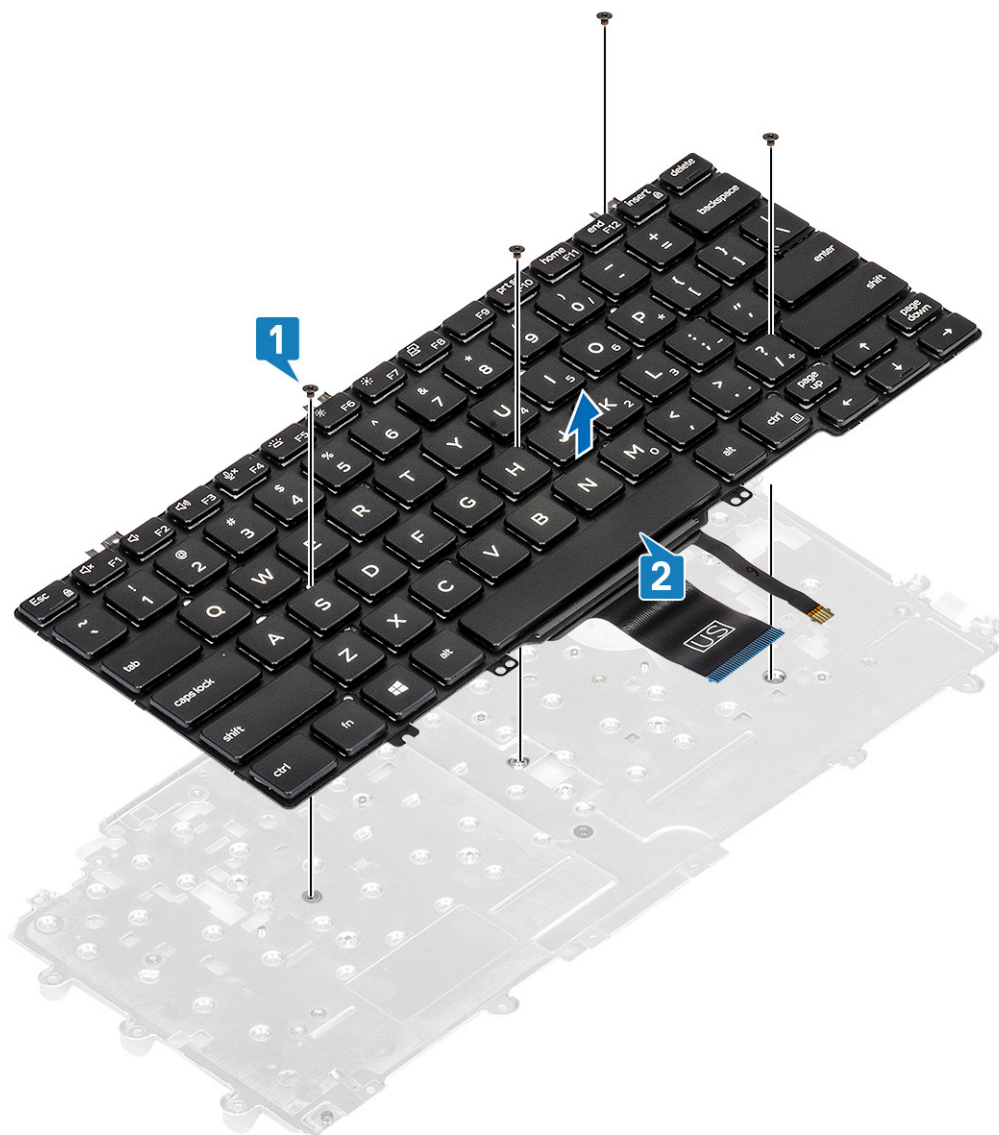

Ugradnja nosača tipkovnice

Koraci

1. Poravnajte i postavite tipkovnicu na nosač tipkovnice [1].
2. Ponovno postavite četiri vijaka (M2x2) kako biste pričvrstili tipkovnicu na nosač tipkovnice [2].

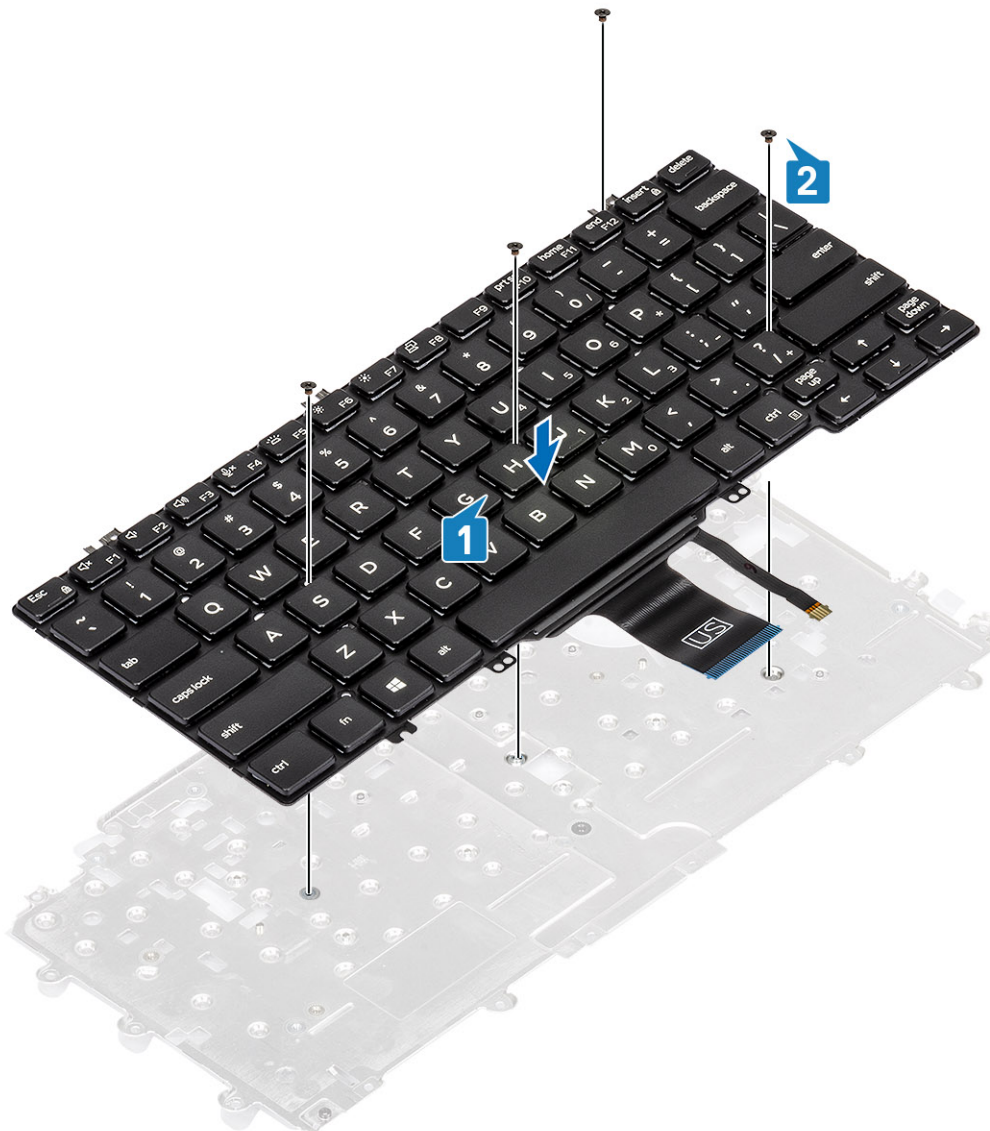

Sljedeći koraci

1. Ponovno postavite [tipkovnicu](#).
2. Ponovno postavite [bateriju na matičnu ploču](#).
3. Ponovno postavite [matičnu ploču](#).

i **NAPOMENA** Matičnu ploču možete ponovno postaviti s priključenim sklopom hladila.

4. Ponovno postavite [WWAN karticu](#).
5. Ponovno postavite [WLAN karticu](#).
6. Ponovno postavite [ulaz napajanja](#).
7. Ponovno postavite [memorijski modul](#).
8. Ponovno postavite [ventilator sustava](#).
9. Ponovno postavite [zvučnik](#).
10. Ponovno postavite [bateriju](#).
11. Ponovno postavite [masku kućišta](#).
12. Ponovno postavite [microSD karticu](#).
13. Slijedite postupak u odlomku [Nakon rada na unutrašnjosti računala](#).

Ploča čitača pametne kartice

Uklanjanje ploče čitača pametne kartice

preduvjeti

1. Slijedite postupak u poglavlju [Prije rada na unutrašnjosti računala](#).
2. Uklonite [microSD karticu](#).
3. Uklonite [poklopac kućišta](#).
4. Uklonite [bateriju](#).
5. Uklonite [zvučnik](#).
6. Uklonite [memorijski modul](#).
7. Uklonite [ventilator sustava](#).
8. Uklonite [ulaz za napajanje](#).
9. Uklonite [WLAN karticu](#).
10. Uklonite [WWAN karticu](#).
11. Uklonite [matičnu ploču](#).
12. Uklonite [bateriju s matične ploče](#).
13. Uklonite [tipkovnicu](#).

Koraci

1. Izvucite kabel ploče čitača pametne kartice.

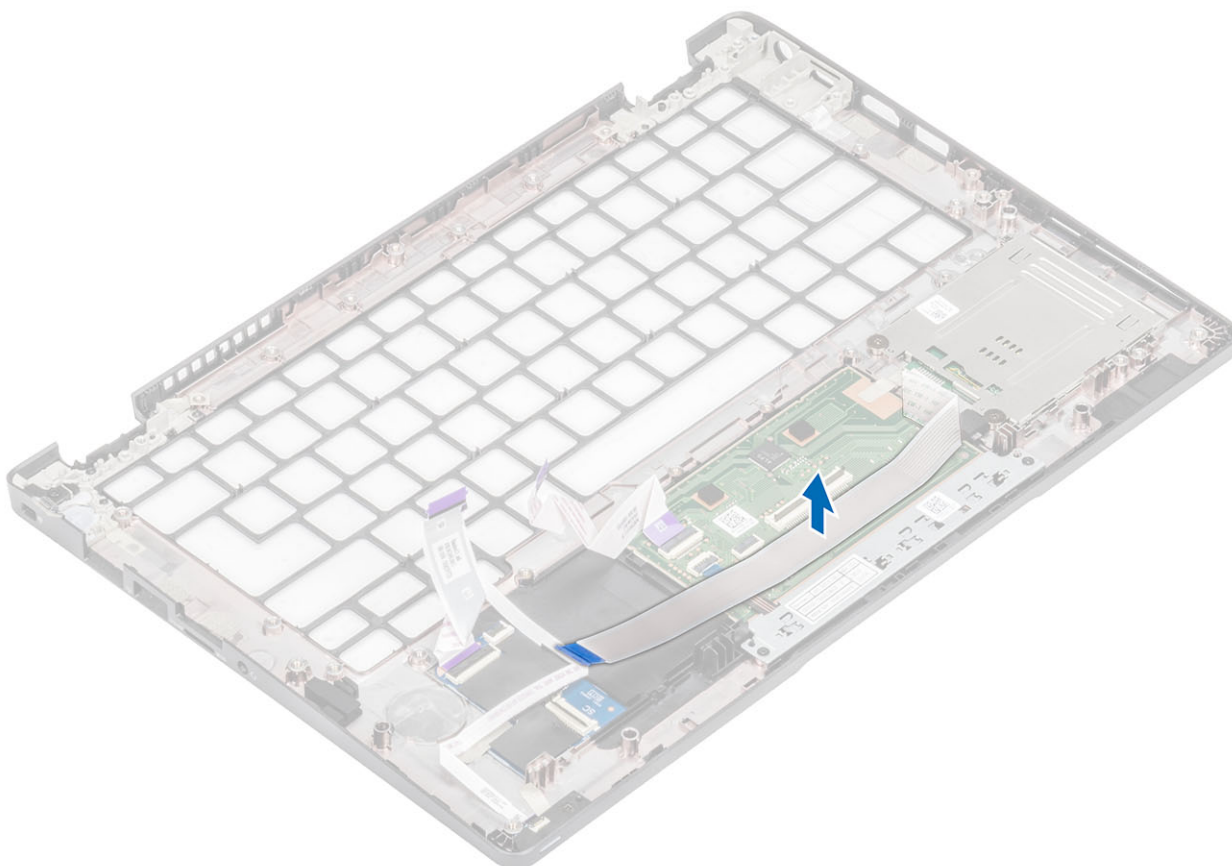

2. Uklonite dva vijka (M2x2,5) koji pričvršćuju čitač pametne kartice na oslonac za dlanove [1].
3. Podignite ploču čitača pametnih kartica iz računala [2].

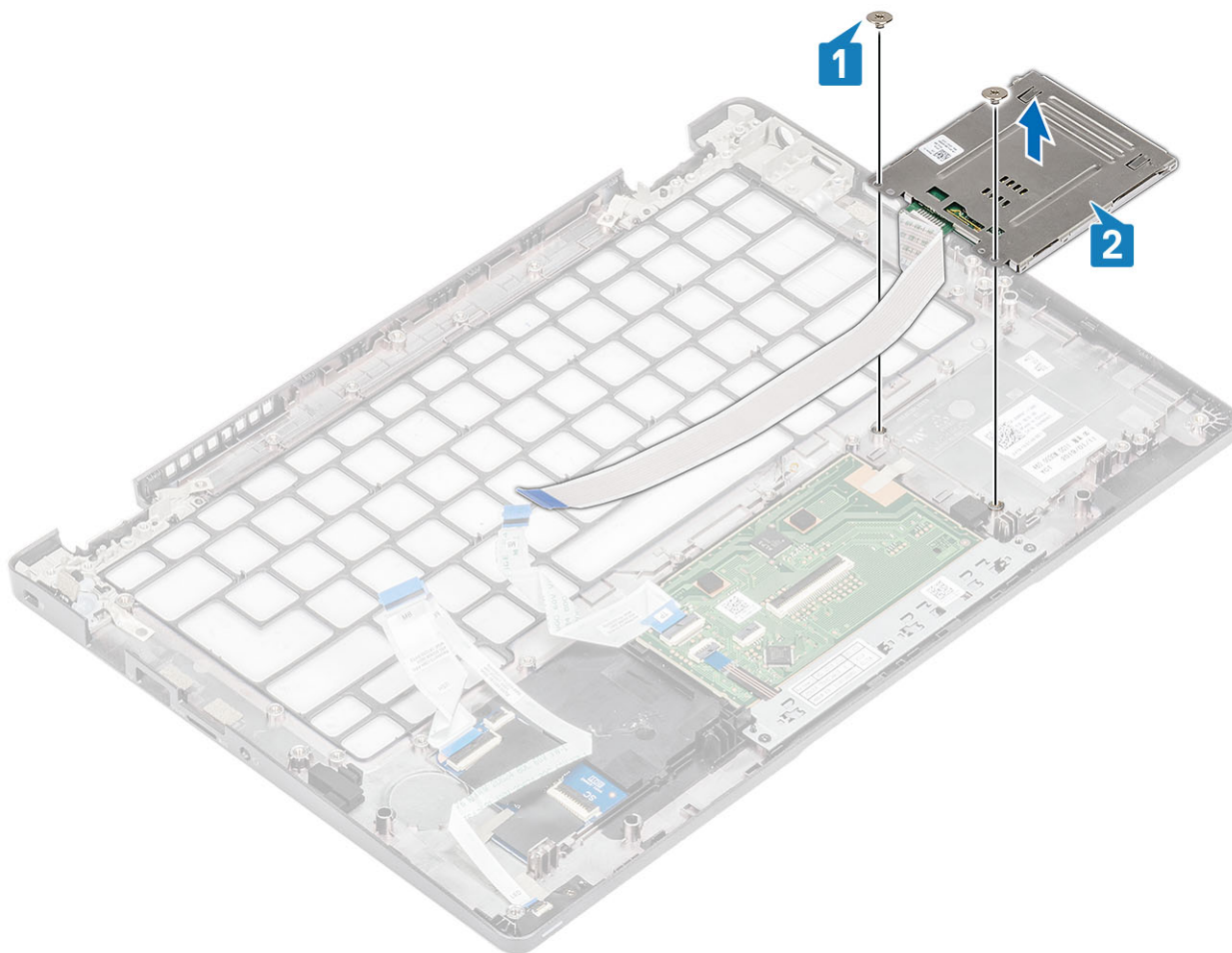

Ugradnja ploče čitača pametne kartice

Koraci

1. Poravnajte i postavite ploču čitača pametne kartice na oslonac za dlanove [1].
2. Ponovno postavite dva vijka (M2x2,5) koji pričvršćuju ploču čitača pametne kartice na oslonac za dlanove [2].

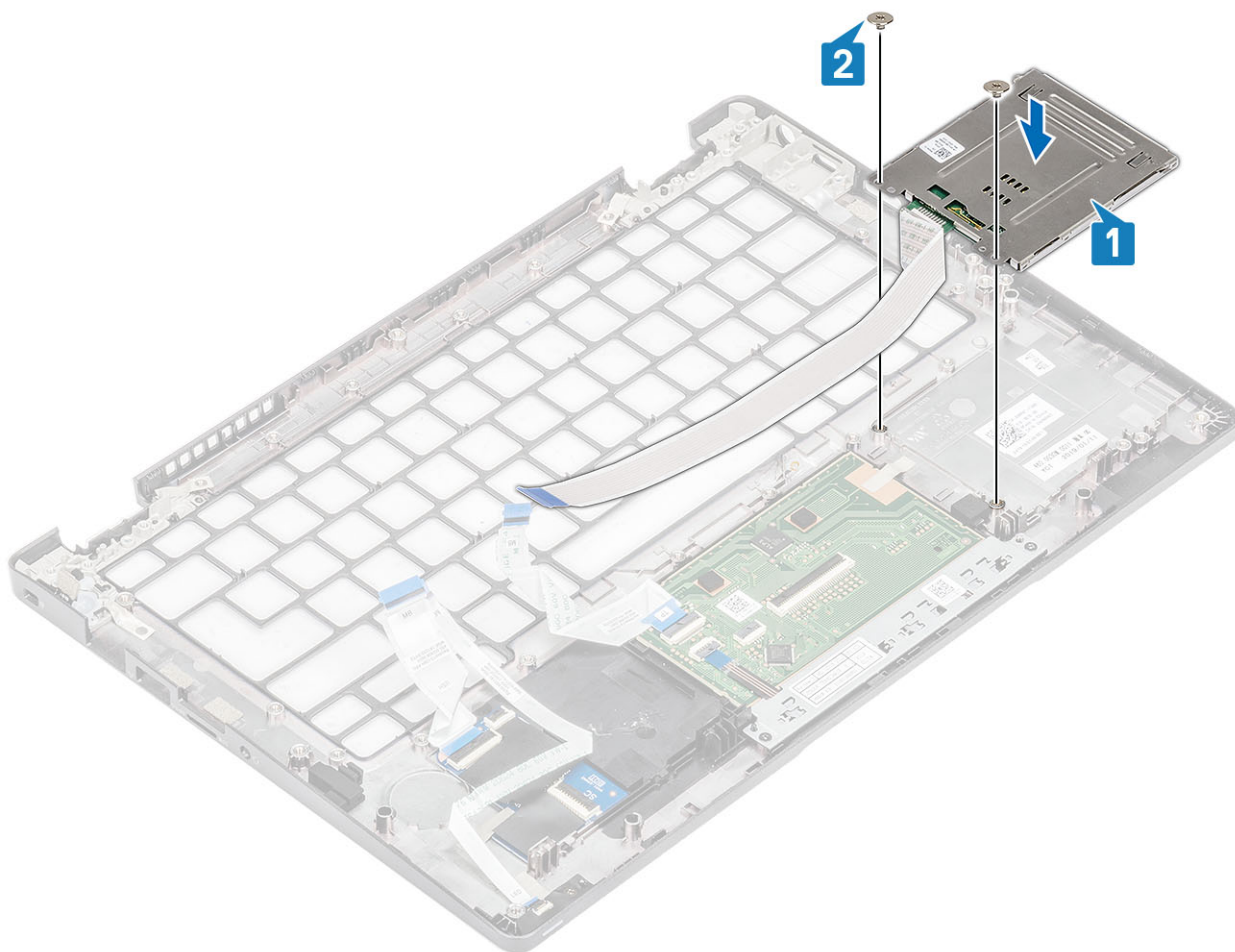

3. Preusmjerite kabel ploče čitača pametne kartice.

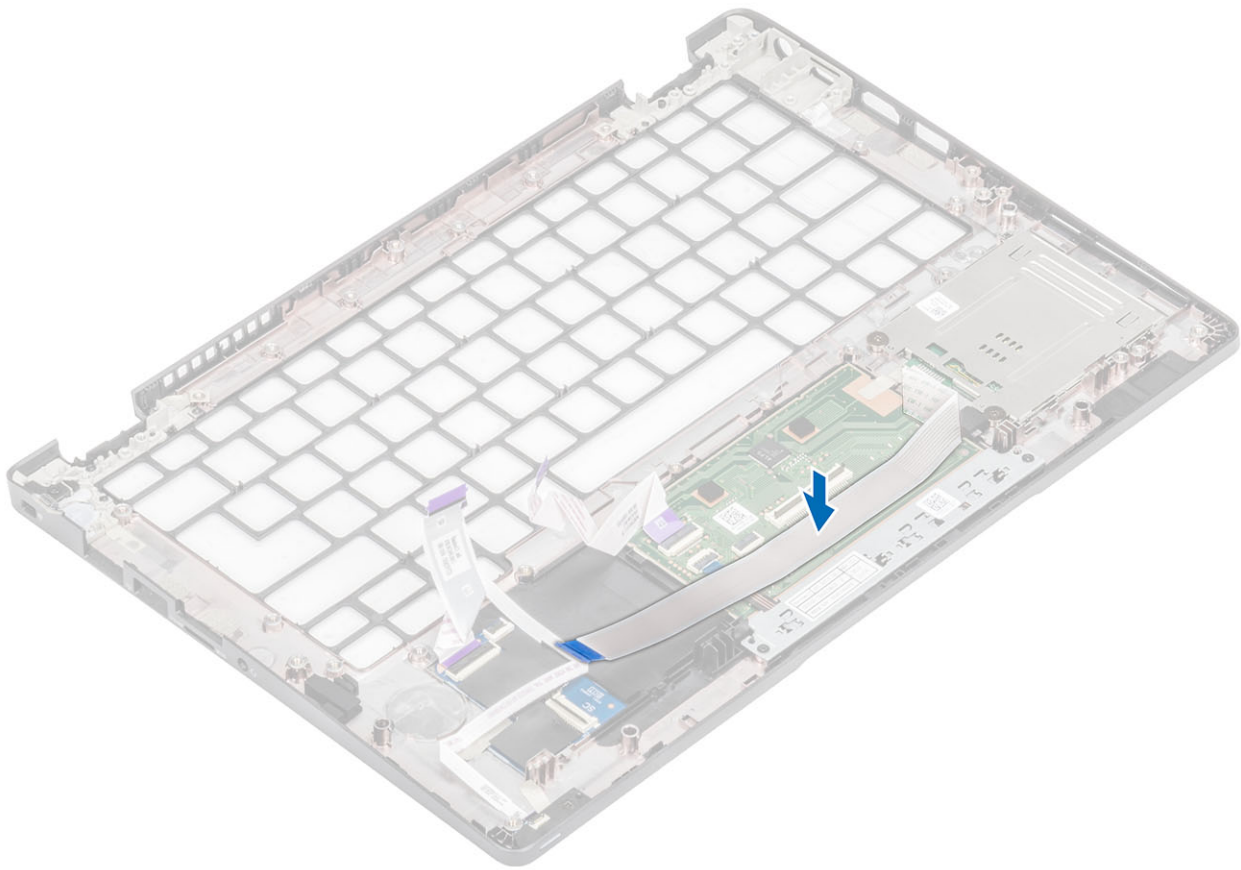

Sljedeći koraci

1. Ponovno postavite [tipkovnicu](#).
2. Ponovno postavite [bateriju na matičnu ploču](#).
3. Ponovno postavite [matičnu ploču](#).
4. Ponovno postavite [WWAN karticu](#).
5. Ponovno postavite [WLAN karticu](#).
6. Ponovno postavite [ulaz napajanja](#).
7. Ponovno postavite [memorijski modul](#).
8. Ponovno postavite [ventilator sustava](#).
9. Ponovno postavite [zvučnik](#).
10. Ponovno postavite [bateriju](#).
11. Ponovno postavite [poklopac kućišta](#).
12. Ponovno postavite [microSD karticu](#).
13. Slijedite postupak u odlomku [Nakon rada na unutrašnjosti računala](#).

Okvir zaslona

Uklanjanje okvira zaslona

preduvjeti

1. Slijedite postupak u poglavlju [Prije rada na unutrašnjosti računala](#).
2. Uklonite [microSD karticu](#).
3. Uklonite [poklopac kućišta](#).
4. Uklonite [bateriju](#).
5. Uklonite [sklop zaslona](#).

Koraci

1.  **NAPOMENA** Okvir zaslona ne smijete ponovno koristiti nakon uklanjanja.

Plastičnim šilom nježno izdignite utore kod lijeve i desne šarke na donjem rubu okvira zaslona [1].

2. Pažljivo izdignite unutarnji rub okvira zaslona i zatim izdignite unutarnji rub lijeve i desne strane okvira zaslona [2].

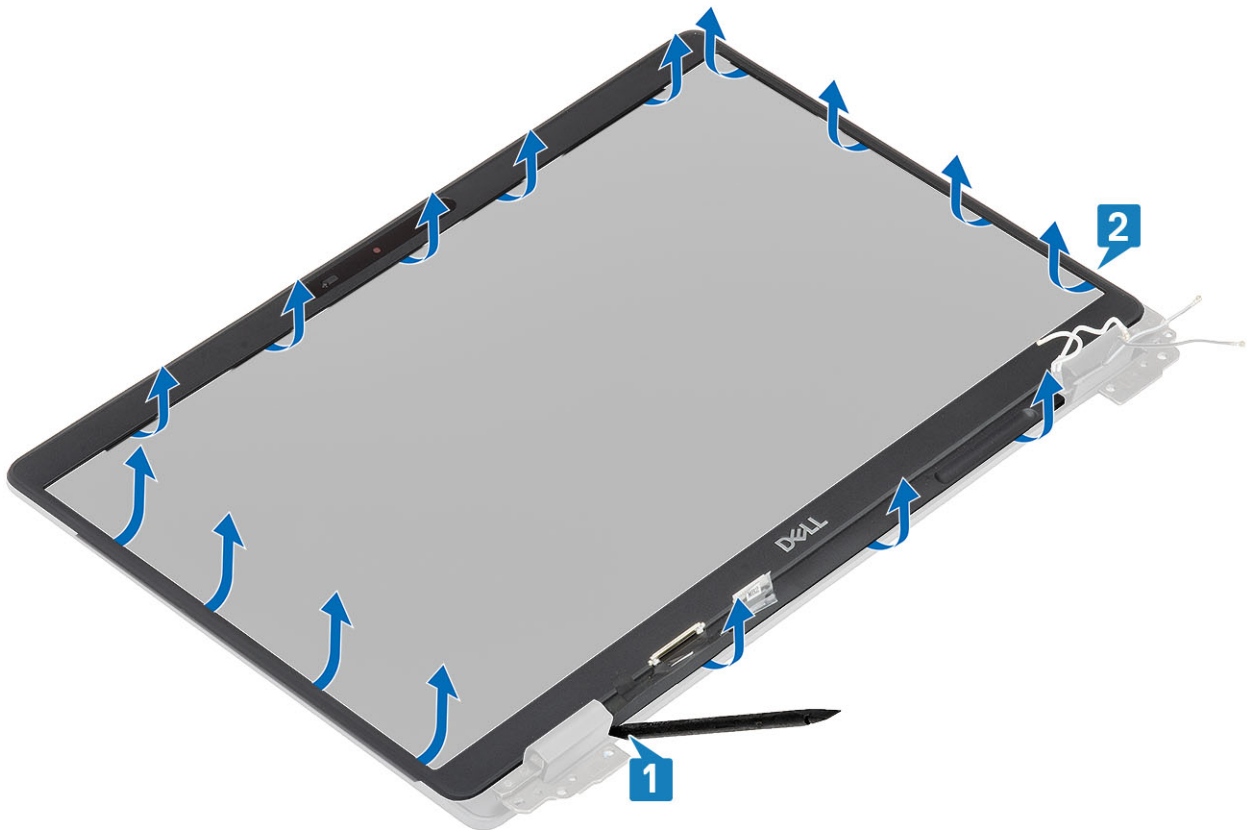

3. Podignite okvir zaslona sa sklopa zaslona.

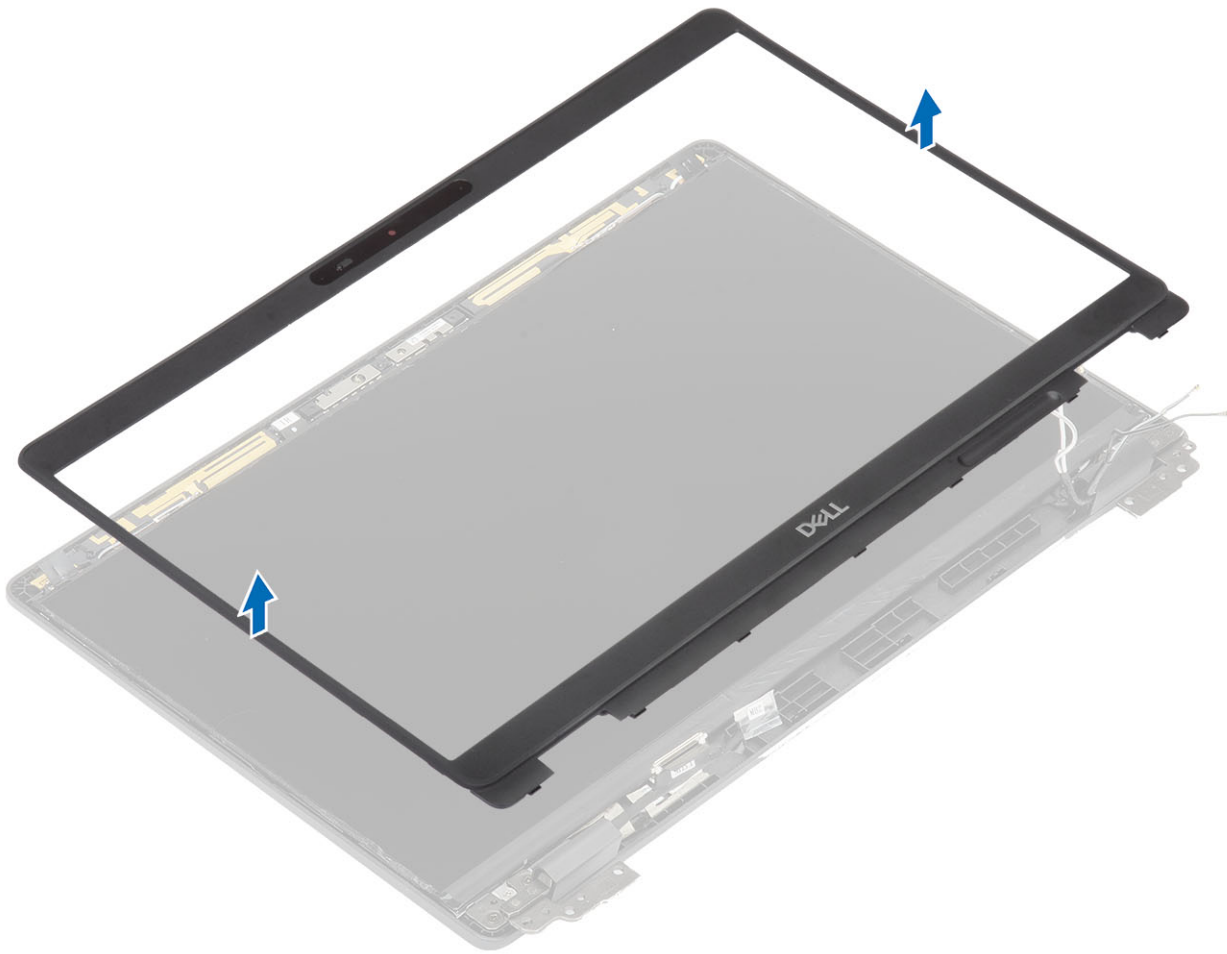

Ugradnja okvira zaslona

Koraci

Poravnajte okvir zaslona sa sklopom zaslona i nježno pritisnite okvir zaslona na mjesto.

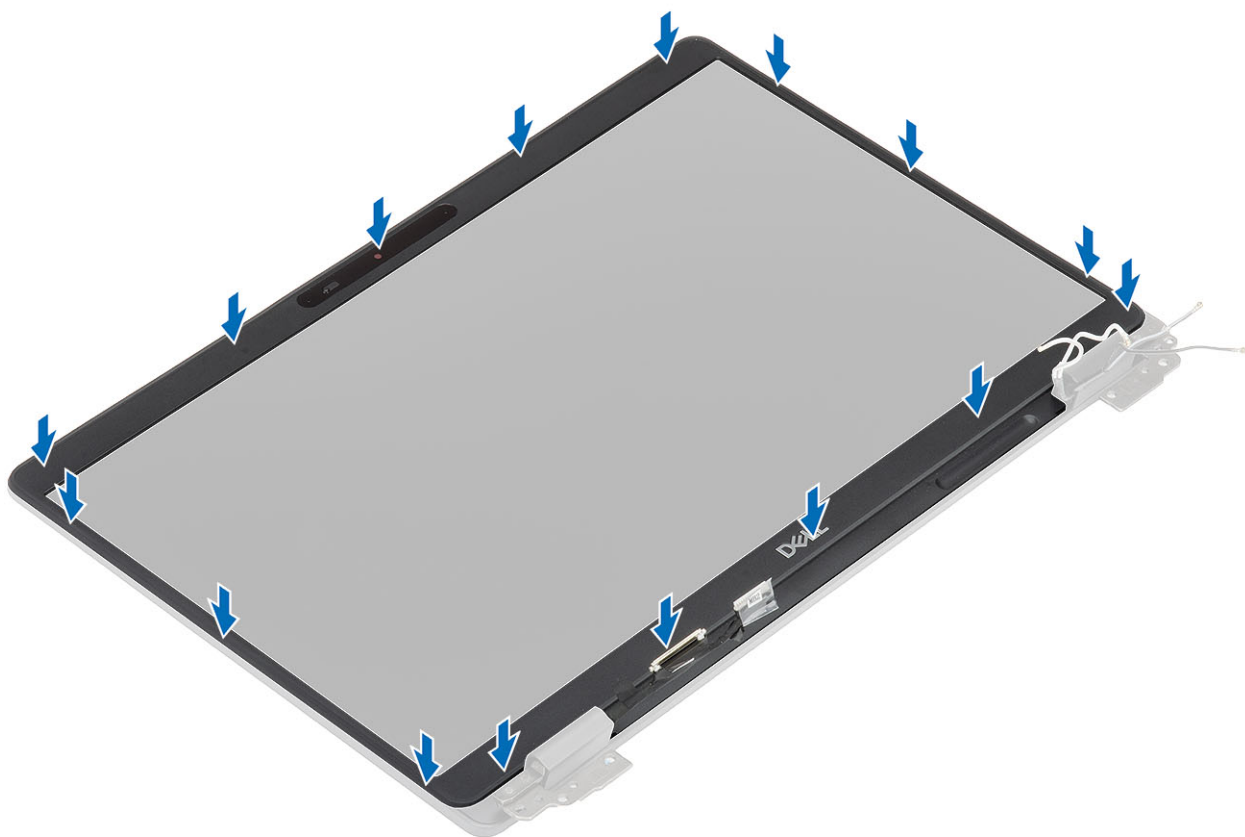
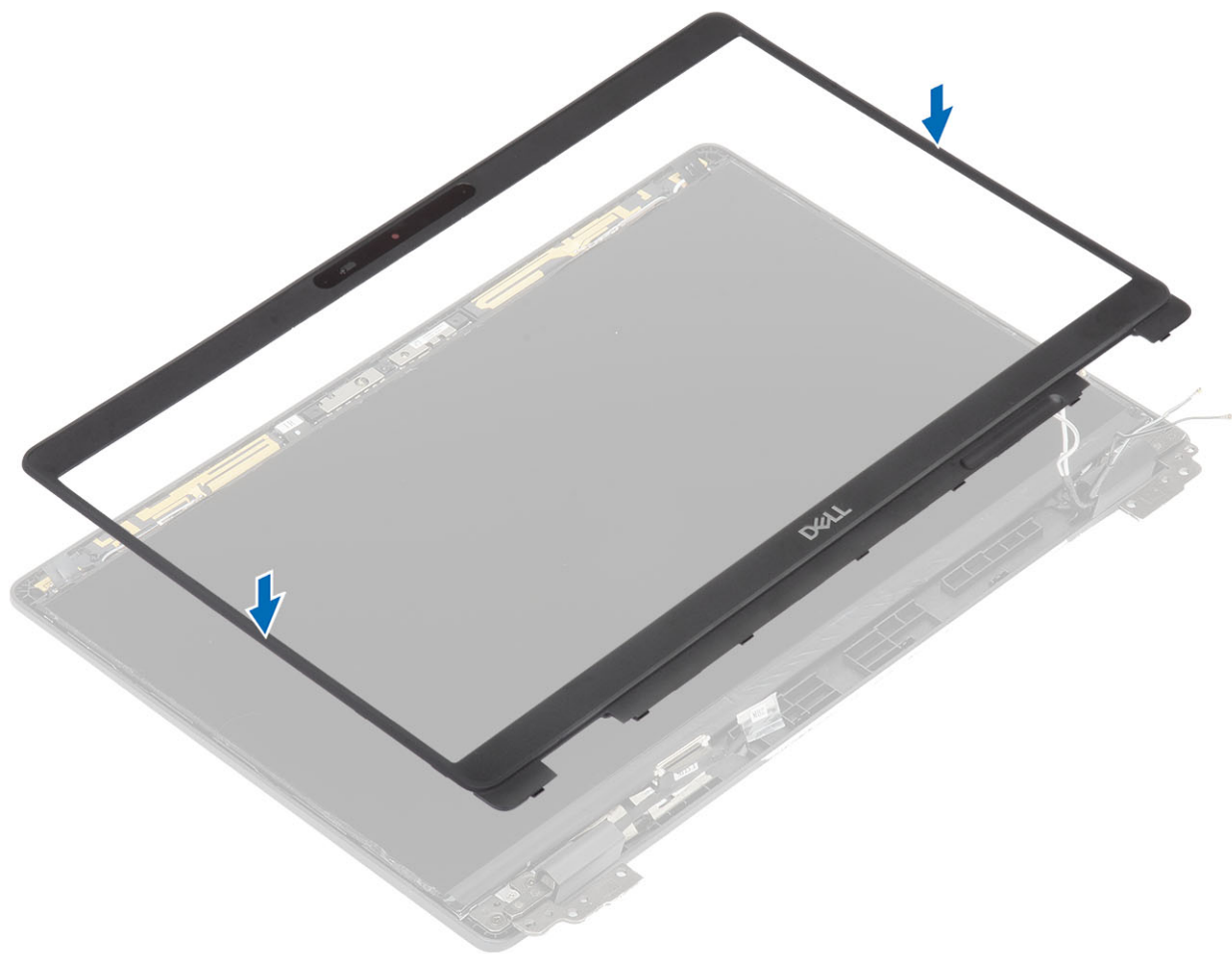

Sljedeći koraci

1. Ponovno postavite [sklop zaslona](#).
2. Ponovno postavite [bateriju](#).
3. Ponovno postavite [masku kućišta](#).
4. Ponovno postavite [microSD karticu](#).
5. Slijedite postupak u odlomku [Nakon rada na unutrašnjosti računala](#).

Poklopci šarki

Uklanjanje poklopaca šarki

preduvjeti

1. Slijedite postupak u poglavlju [Prije rada na unutrašnjosti računala](#).
2. Uklonite [microSD karticu](#).
3. Uklonite [poklopac kućišta](#).
4. Uklonite [bateriju](#).
5. Uklonite [sklop zaslona](#).
6. Uklonite [okvir zaslona](#).

Koraci

1. Uklonite dva (M2x3) vijka koji pričvršćuju poklopce šarki na kućište [1].
2. Pritisnite poklopce šarki kako biste ih oslobodili iz oslonaca na stražnjoj masici zaslona i zatim ih gurnite prema unutra kako biste ih uklonili sa šarke zaslona [2].

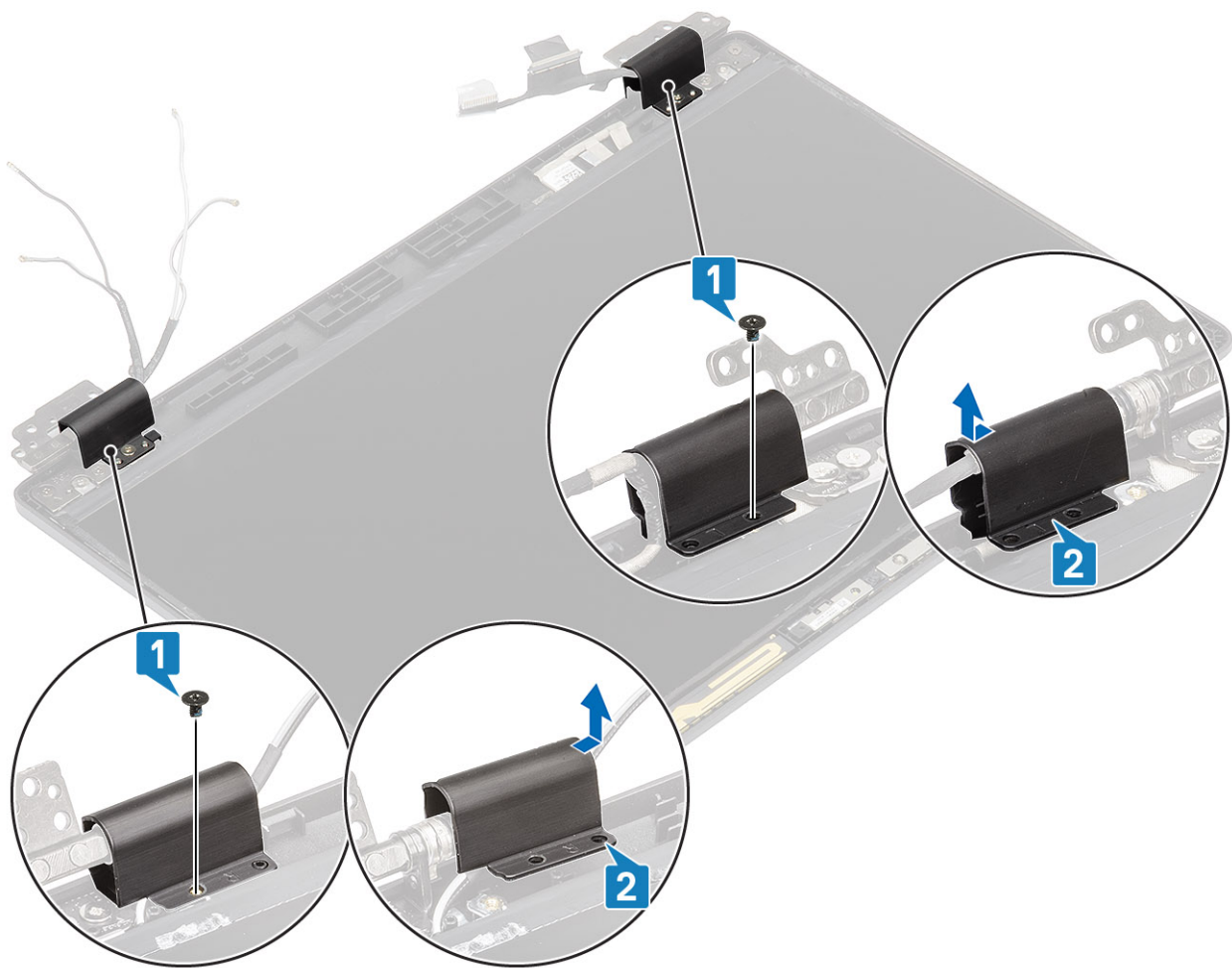

Ugradnja poklopaca šarki

Koraci

1. Postavite poklopce šarki zaslona i izvucite ih prema van [1].
2. Ponovno postavite dva (M2x3) vijka kako biste pričvrstili poklopce šarki na šarke zaslona.

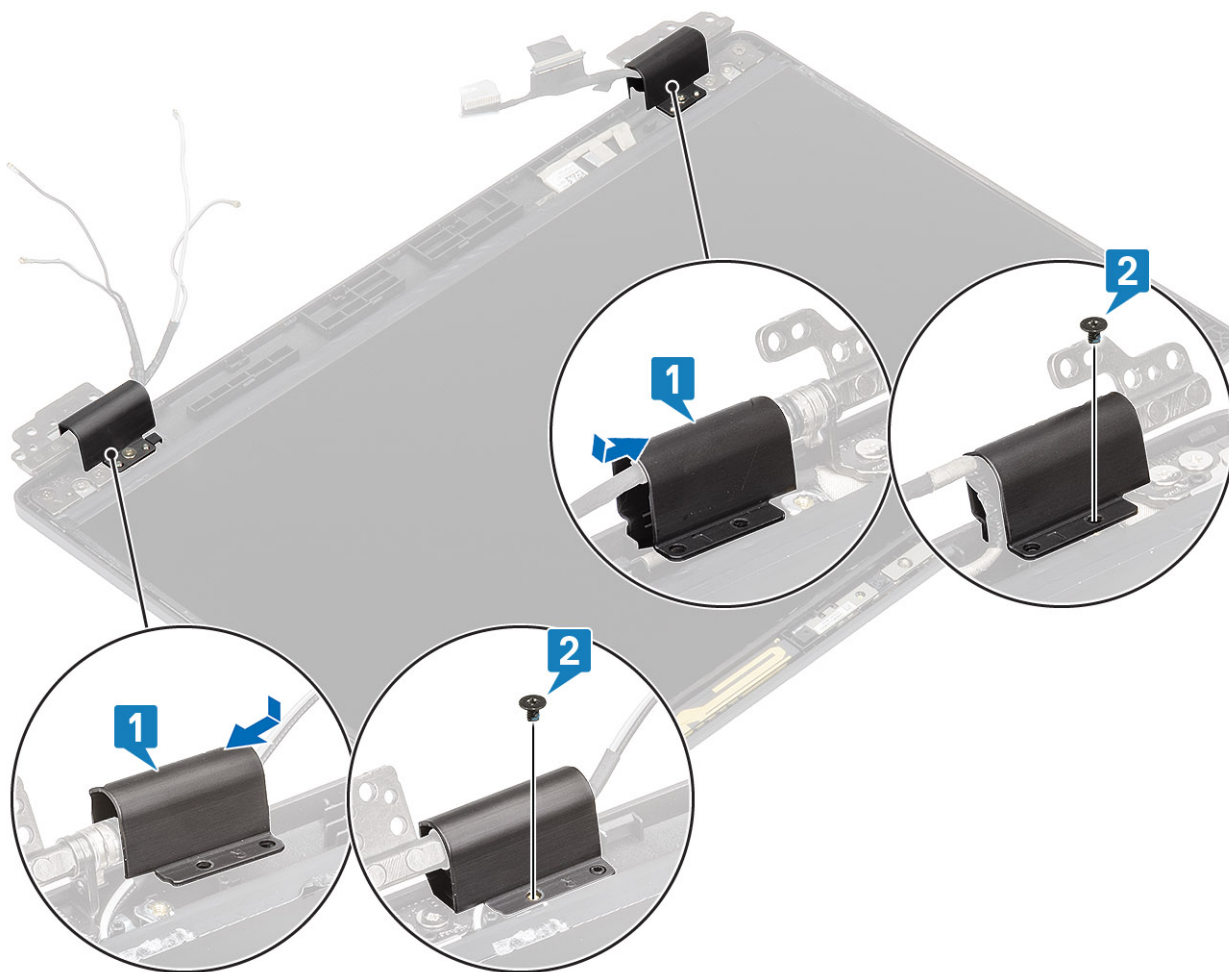

Sljedeći koraci

1. Ponovno postavite [okvir zaslona](#).
2. Ponovno postavite [sklop zaslona](#).
3. Ponovno postavite [bateriju](#).
4. Ponovno postavite [masku kućišta](#).
5. Ponovno postavite [microSD karticu](#).
6. Slijedite postupak u odlomku [Nakon rada na unutrašnjosti računala](#).

Šarke zaslona

Uklanjanje šarke zaslona

preduvjeti

1. Slijedite postupak u poglavlju [Prije rada na unutrašnjosti računala](#).
2. Uklonite [microSD karticu](#).
3. Uklonite [poklopac kućišta](#).
4. Uklonite [bateriju](#).
5. Uklonite [sklop zaslona](#).
6. Uklonite [okvir zaslona](#).
7. Uklonite [poklopce šarki](#).

Koraci

1. Uklonite četiri vijka (M2,5x3) koji pričvršćuju šarku zaslona na sklop zaslona [1].
2. Uklonite šarke zaslona sa stražnje maske zaslona [2].

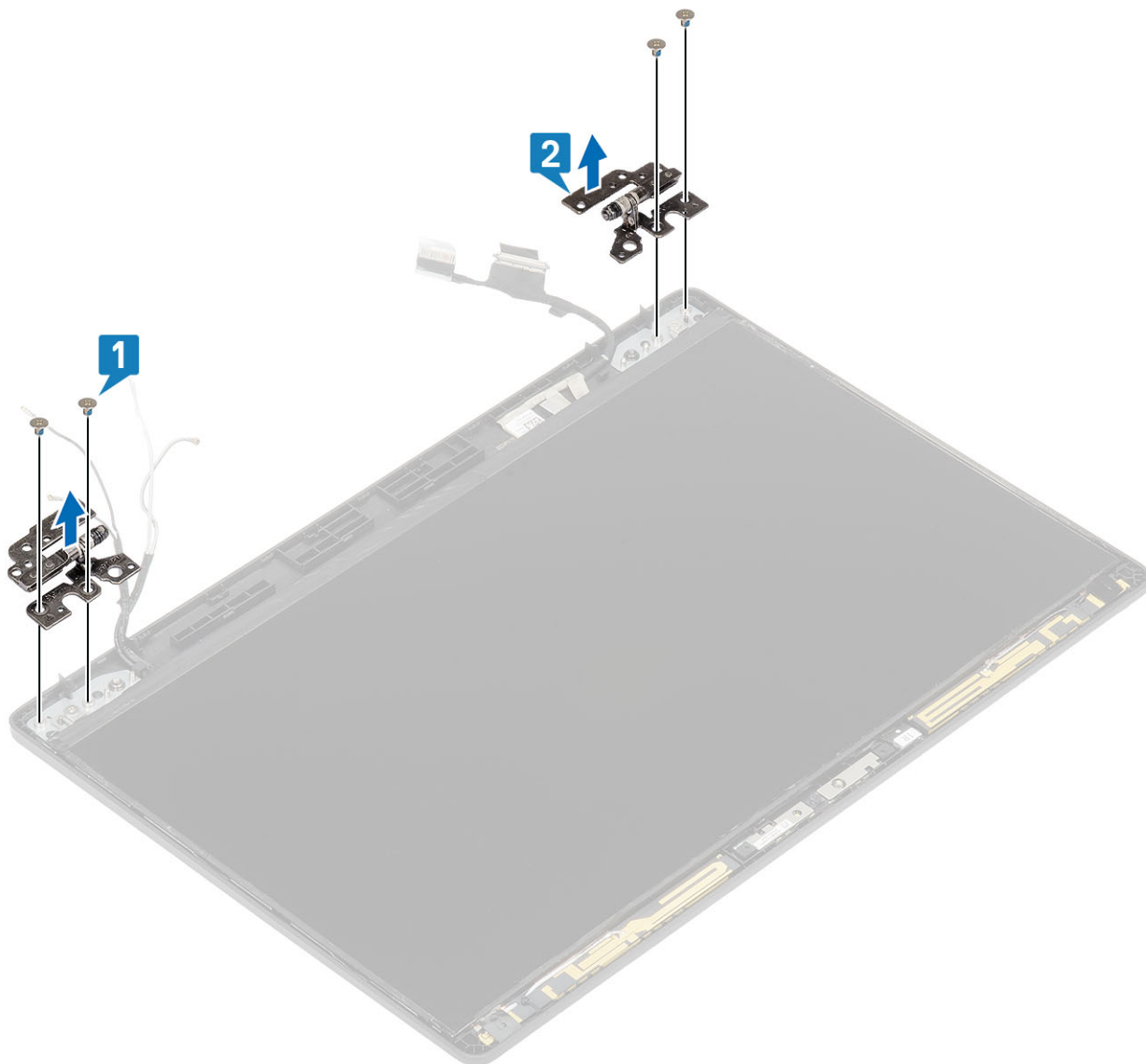

Ugradnja šarke zaslona

Koraci

1. Postavite šarku zaslona na sklop zaslona.
2. Ponovo postavite četiri (M2,5x3) vijka kako biste pričvrstili šarku zaslona na sklop zaslona.

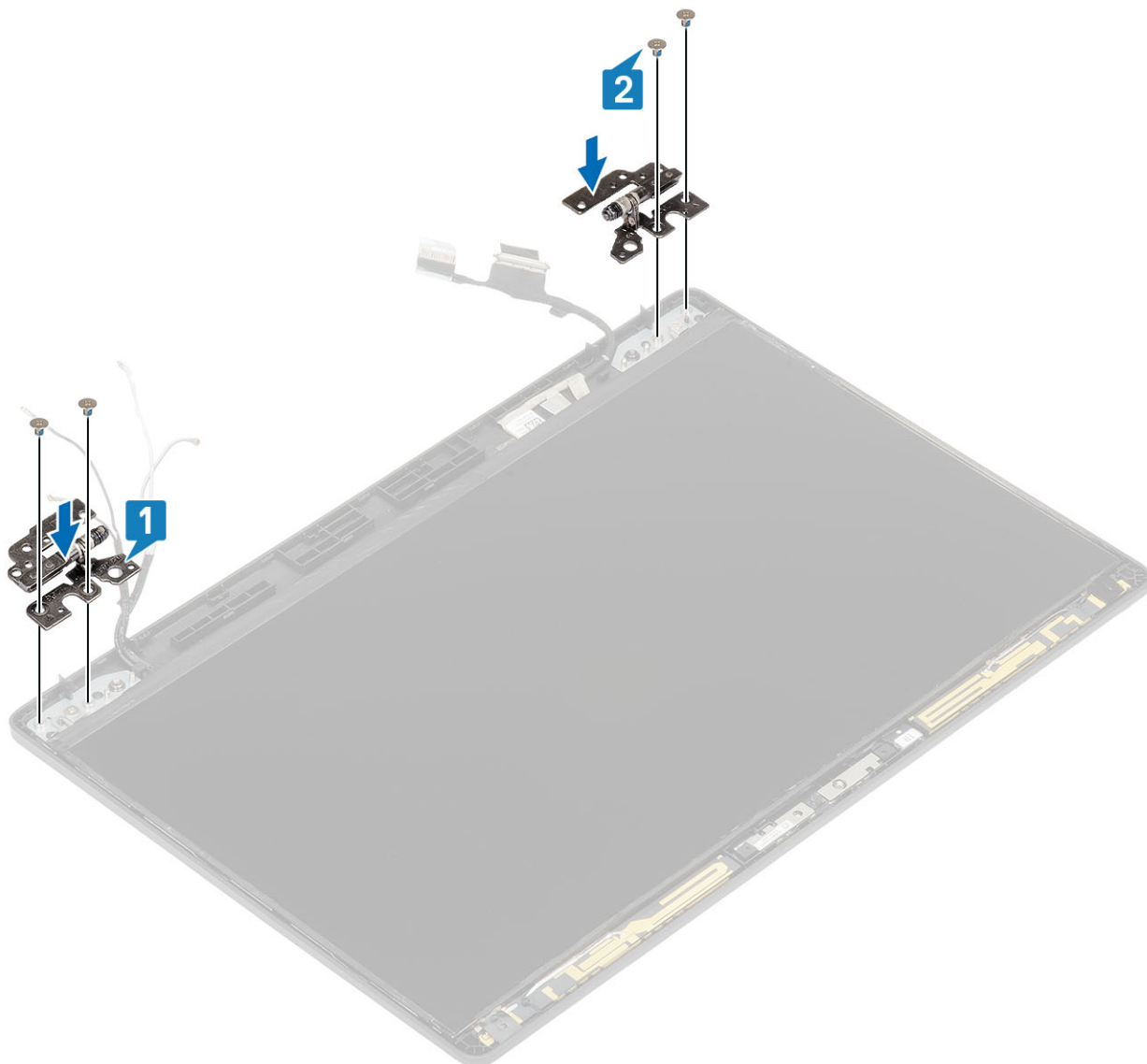

Sljedeći koraci

1. Ponovno postavite [poklopce šarki](#).
2. Ponovno postavite [okvir zaslona](#).
3. Ponovno postavite [sklop zaslona](#).
4. Ponovno postavite [bateriju](#).
5. Ponovno postavite [poklopac kućišta](#).
6. Ponovno postavite [microSD karticu](#).
7. Slijedite postupak u odlomku [Nakon rada na unutrašnjosti računala](#).

Ploča zaslona

Uklanjanje ploče zaslona

preduvjeti

1. Slijedite postupak u poglavlju [Prije rada na unutrašnjosti računala](#).
2. Uklonite [microSD karticu](#).
3. Uklonite [poklopac kućišta](#).

4. Uklonite bateriju.
5. Uklonite sklop zaslona.
6. Uklonite okvir zaslona.
7. Uklonite poklopce šarki.
8. Uklonite šarke zaslona.

Koraci

1. Uklonite dva (M2x2) vijka koji pričvršćuju ploču zaslona na sklop zaslona [1] i podižući okrenite ploču zaslona kako biste oslobodili pristup kabele zaslona [2].

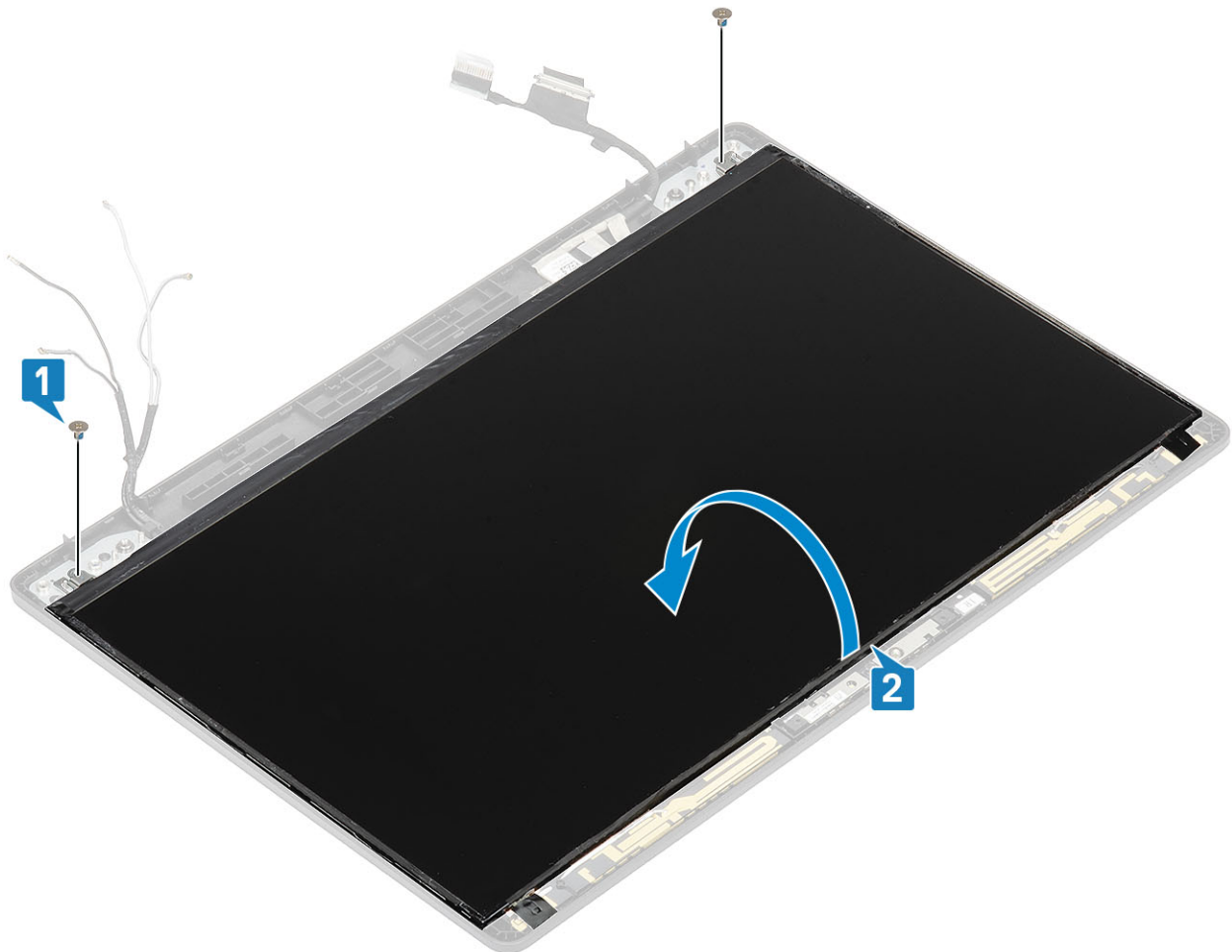

2. Skinite vodljivu traku [1] s priključka kabela zaslona.
3. Podignite zasun i isključite kabel zaslona iz priključka na ploči zaslona [2, 3].

i **NAPOMENA** Nemojte povlačiti i skidati rastezljive (SR) trake s ploče zaslona. Nema potrebe za razdvajanjem nosača s ploče zaslona.

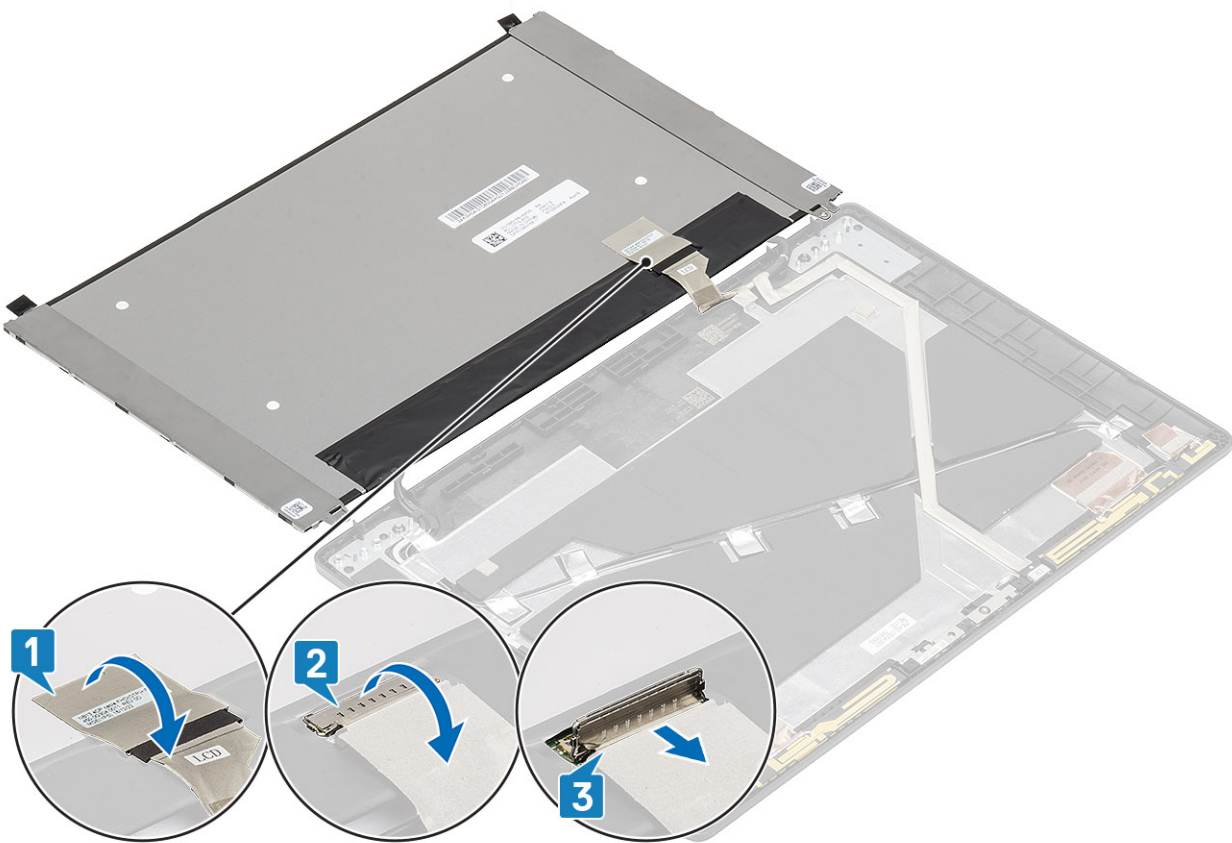

Ugradnja ploče zaslona

Koraci

1. Priključite kabel zaslona na priključak i zatvorite zasun [1, 2].
2. Nalijepite ljepljivu traku kako biste pričvrstili priključak kabela zaslona [3].

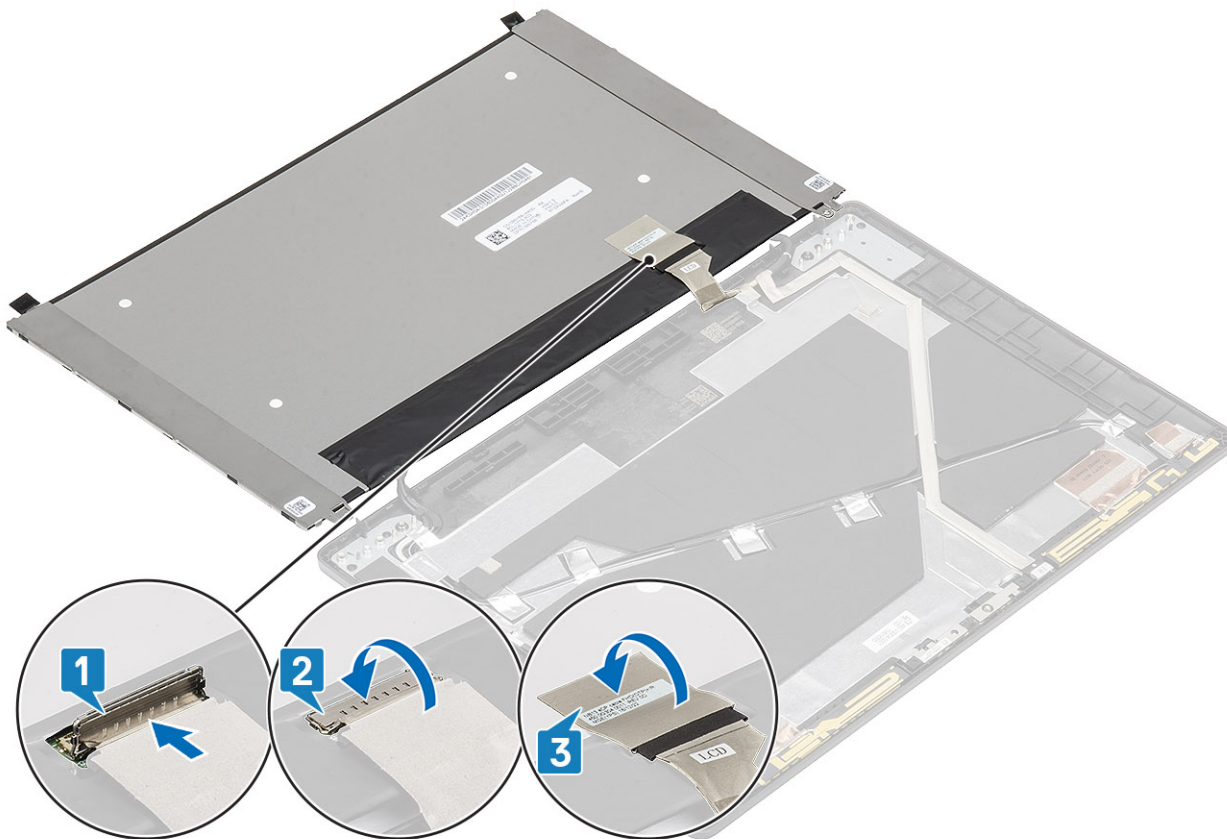

3. Ponovno postavite dva (M2x2) vijka koji pričvršćuju ploču zaslona na sklop zaslona.

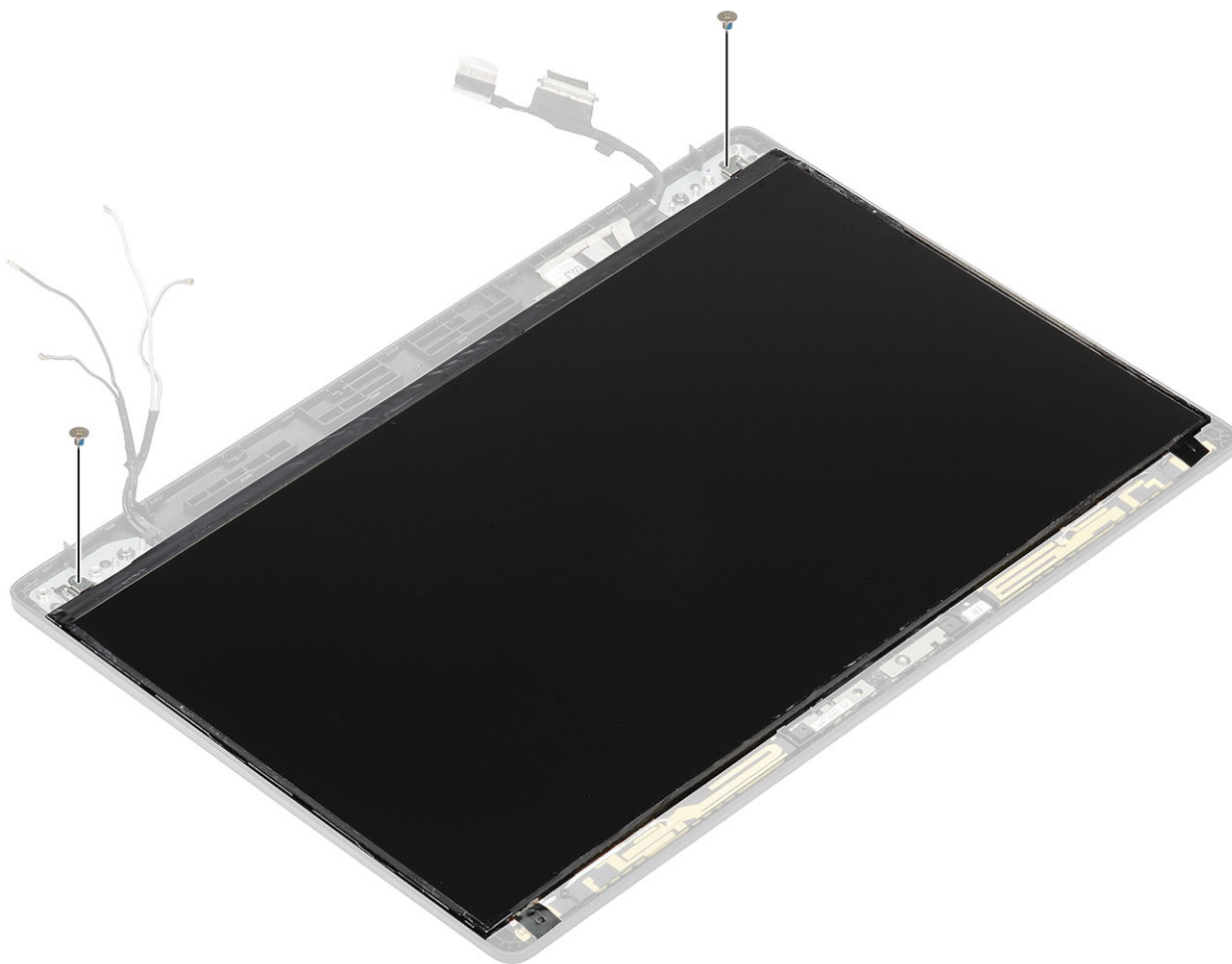

Sljedeći koraci

1. Ponovno postavite [šarke zaslona](#).
2. Ponovno postavite [poklopce šarki](#).
3. Ponovno postavite [okvir zaslona](#).
4. Ponovno postavite [sklop zaslona](#).
5. Ponovno postavite [bateriju](#).
6. Ponovno postavite [masku kućišta](#).
7. Ponovno postavite [microSD karticu](#).
8. Slijedite postupak u odlomku [Nakon rada na unutrašnjosti računala](#).

Kamera

Uklanjanje kamere

preduvjeti

1. Slijedite postupak u poglavlju [Prije rada na unutrašnjosti računala](#).
2. Uklonite [microSD karticu](#).
3. Uklonite [poklopac kućišta](#).
4. Uklonite [bateriju](#).
5. Uklonite [sklop zaslona](#).
6. Uklonite [okvir zaslona](#).
7. Uklonite [poklopce šarki](#).

8. Uklonite šarke zaslona.
9. Uklonite ploču zaslona.

Koraci

Isključite kabel kamere iz priključka na modulu kamere .

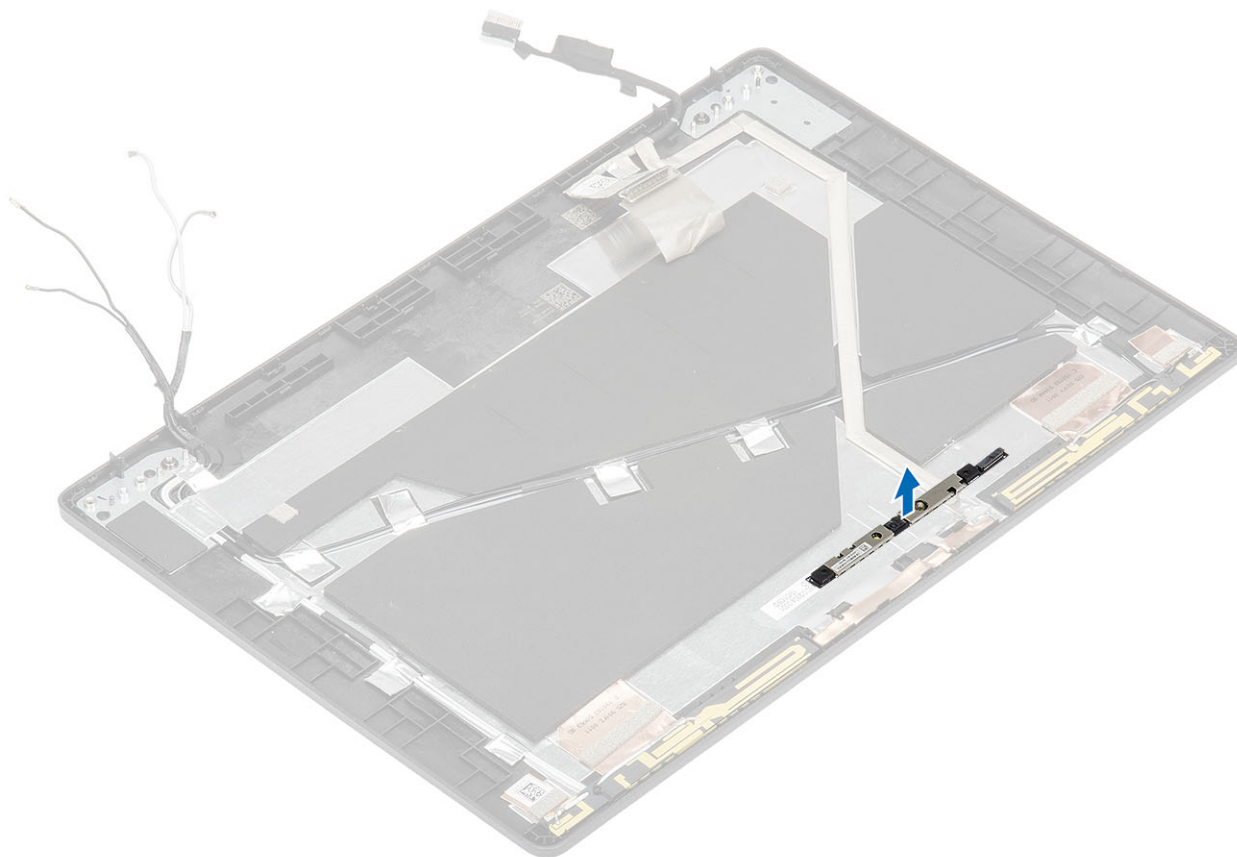

Ugradnja kamere

Koraci

1. Umetnite kameru u utor na stražnjoj masici zaslona .

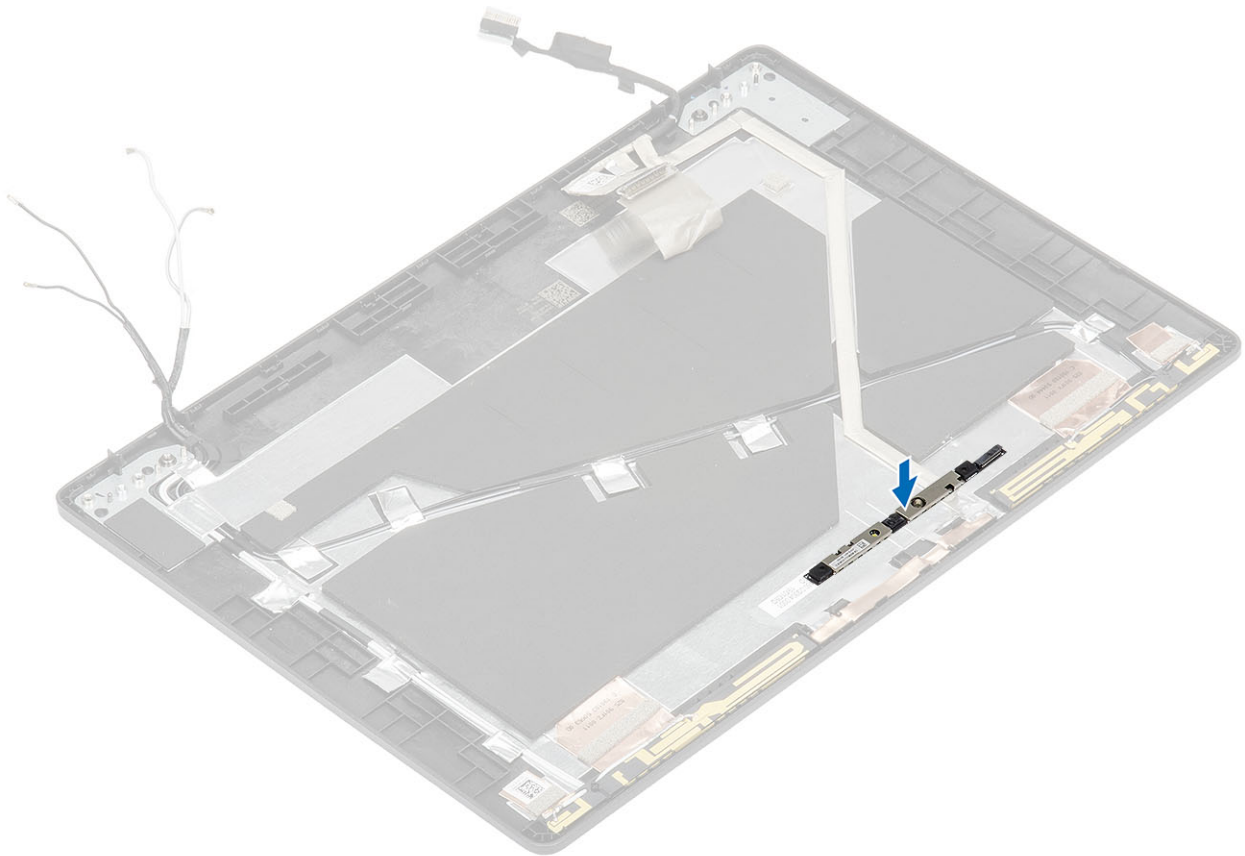

2. Prikjučite kabel kamere u priključak i nalijepite ljepljivu traku iznad priključka kamere.

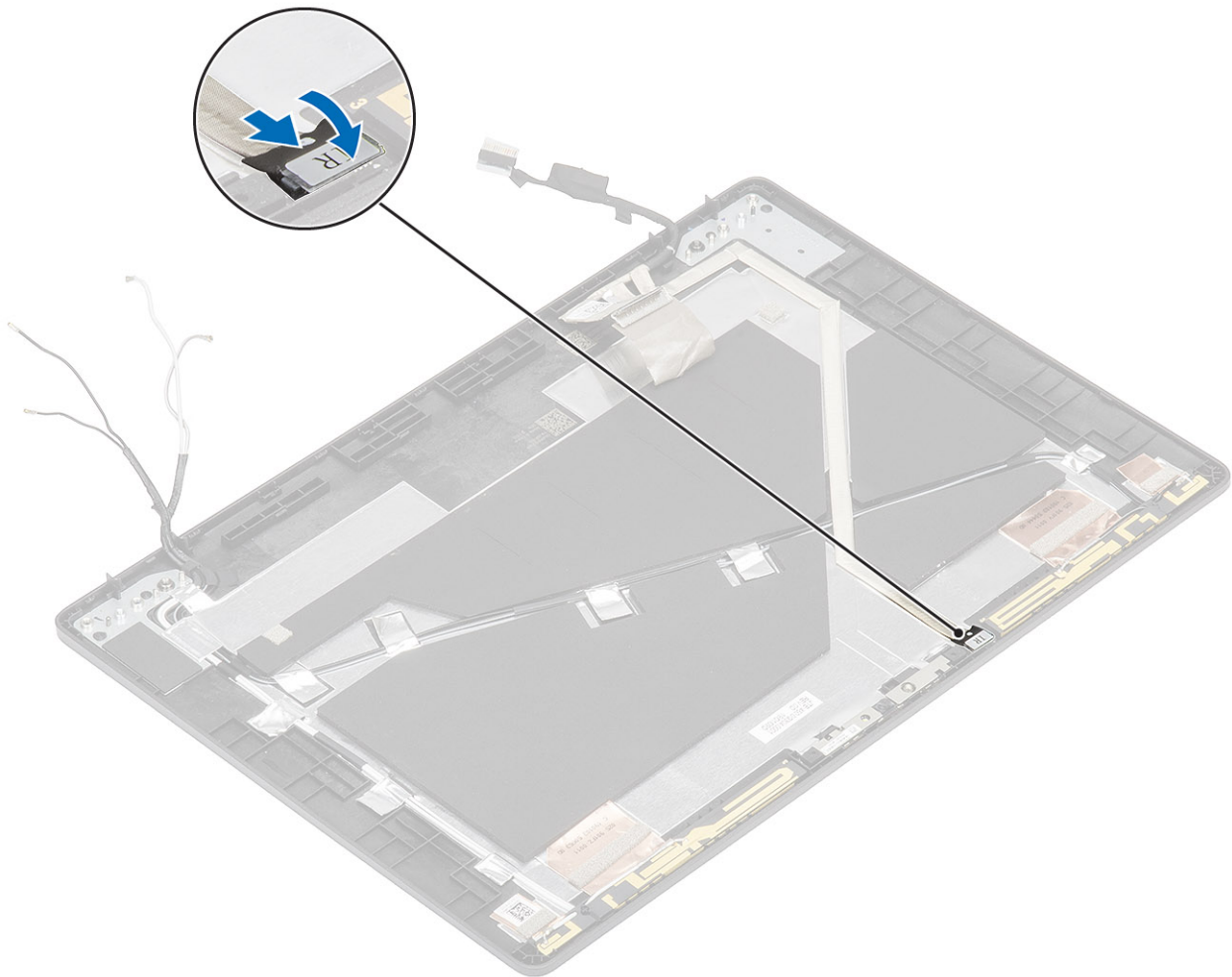

Sljedeći koraci

1. Ponovno postavite [ploču zaslona](#).
2. Ponovno postavite [šarke zaslona](#).
3. Ponovno postavite [poklopce šarki](#).
4. Ponovno postavite [okvir zaslona](#).
5. Ponovno postavite [sklop zaslona](#).
6. Ponovno postavite [bateriju](#).
7. Ponovno postavite [masku kućišta](#).
8. Ponovno postavite [microSD karticu](#).
9. Slijedite postupak u odlomku [Nakon rada na unutrašnjosti računala](#).

Kabel zaslona (eDP)

Uklanjanje kabela zaslona

preduvjeti

1. Slijedite postupak u poglavlju [Prije rada na unutrašnjosti računala](#).
2. Uklonite [microSD karticu](#).
3. Uklonite [poklopac kućišta](#).
4. Uklonite [bateriju](#).
5. Uklonite [sklop zaslona](#).
6. Uklonite [okvir zaslona](#).

7. Uklonite poklopce šarki.
8. Uklonite šarke zaslona.
9. Uklonite ploču zaslona.
10. Uklonite kameru.

Koraci

Skinite vodljivu traku i izvadite kabel zaslona s ljepila i zatim izvadite kabel zaslona iz stražnjeg poklopca zaslona.

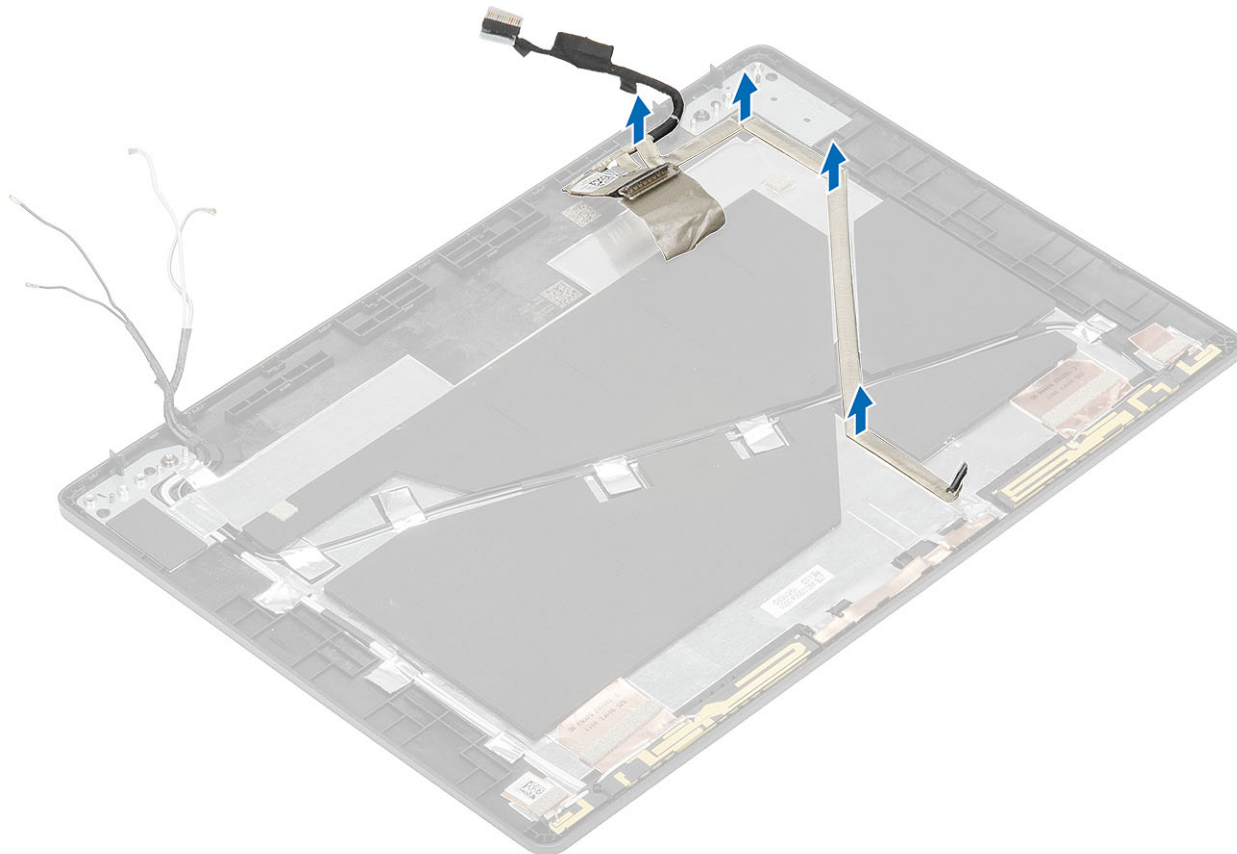

Ugradnja kabela zaslona

Koraci

1. Pričvrstite kabel zaslona na stražnji poklopac zaslona.
2. Nalijepite vodljivu traku i provucite kabel zaslona do stražnjeg poklopca zaslona.

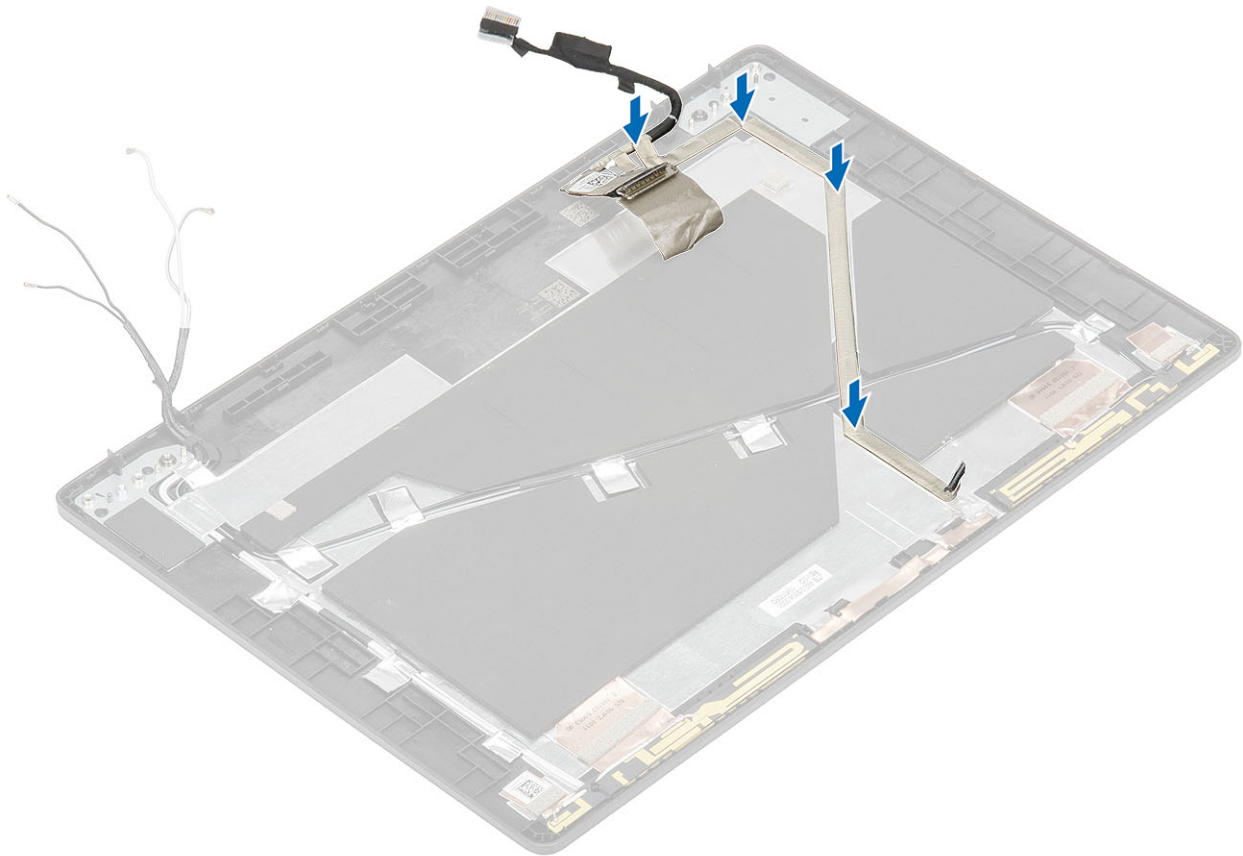

Sljedeći koraci

1. Ponovno postavite [kameru](#).
2. Ponovno postavite [ploču zaslona](#).
3. Ponovno postavite [šarke zaslona](#).
4. Ponovno postavite [poklopce šarki](#).
5. Ponovno postavite [okvir zaslona](#).
6. Ponovno postavite [sklop zaslona](#).
7. Ponovno postavite [bateriju](#).
8. Ponovno postavite [masku kućišta](#).
9. Ponovno postavite [microSD karticu](#).
10. Slijedite postupak u odlomku [Nakon rada na unutrašnjosti računala](#).

Sklop maske stražnjeg dijela zaslona

Ponovno postavljanje stražnjeg poklopca zaslona

preduvjeti

1. Slijedite postupak u poglavlju [Prije rada na unutrašnjosti računala](#).
2. Uklonite [microSD karticu](#).
3. Uklonite [poklopac kućišta](#).
4. Uklonite [bateriju](#).
5. Uklonite [sklop zaslona](#).
6. Uklonite [okvir zaslona](#).
7. Uklonite [poklopce šarki](#).
8. Uklonite [šarke zaslona](#).
9. Uklonite [ploču zaslona](#).

10. Uklonite [kameru](#).
11. Uklonite [kabel zaslona](#).

O ovom zadatku

Nakon izvođenja prethodnih koraka, preostaje stražnja maska zaslona.

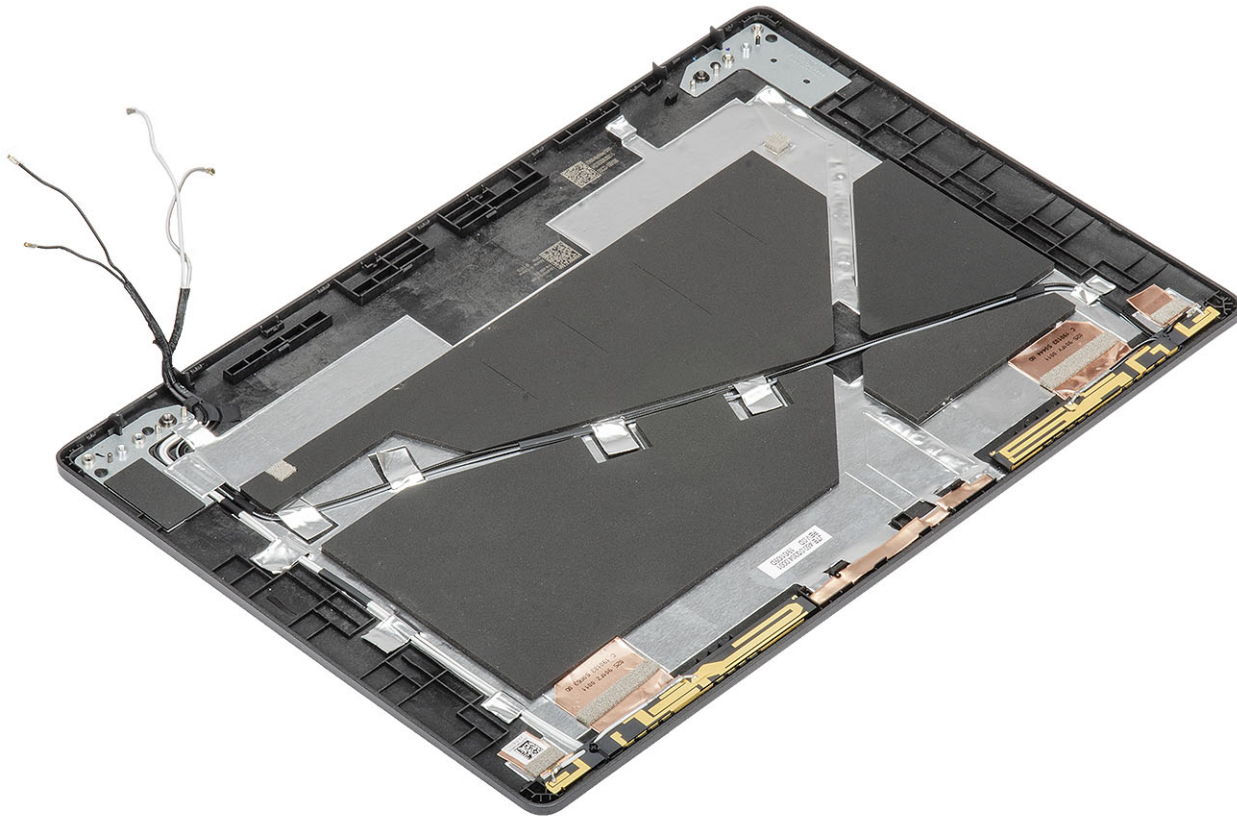

Sljedeći koraci

1. Ponovno postavite [kabel zaslona](#).
2. Ponovno postavite [kameru](#).
3. Ponovno postavite [ploču zaslona](#).
4. Ponovno postavite [šarke zaslona](#).
5. Ponovno postavite [poklopce šarki](#).
6. Ponovno postavite [okvir zaslona](#).
7. Ponovno postavite [sklop zaslona](#).
8. Ponovno postavite [bateriju](#).
9. Ponovno postavite [masku kućišta](#).
10. Ponovno postavite [microSD karticu](#).
11. Slijedite postupak u odlomku [Nakon rada na unutrašnjosti računala](#).

Sklop oslonca za dlanove

Ponovno postavljanje sklopa oslonca za dlanove i tipkovnice

preduvjeti

1. Slijedite postupak u poglavlju [Prije rada na unutrašnjosti računala](#).
2. Uklonite [microSD karticu](#).
3. Uklonite [poklopac kućišta](#).
4. Uklonite [bateriju](#).
5. Uklonite [zvučnik](#).
6. Uklonite [memorijski modul](#).
7. Uklonite [ventilator sustava](#).
8. Uklonite [ulaz za napajanje](#).
9. Uklonite [WLAN karticu](#).
10. Uklonite [WWAN karticu](#).
11. Uklonite [matičnu ploču](#).

i **NAPOMENA** Matičnu ploču možete ukloniti s priključenim sklopom hladila.

12. Uklonite [bateriju s matične ploče](#).
13. Uklonite [tipkovnicu](#).
14. Uklonite [ploču čitača pametne kartice](#).

O ovom zadatku

Nakon izvršenja prethodnih koraka, preostaje sklop oslonca za dlanove i tipkovnice.

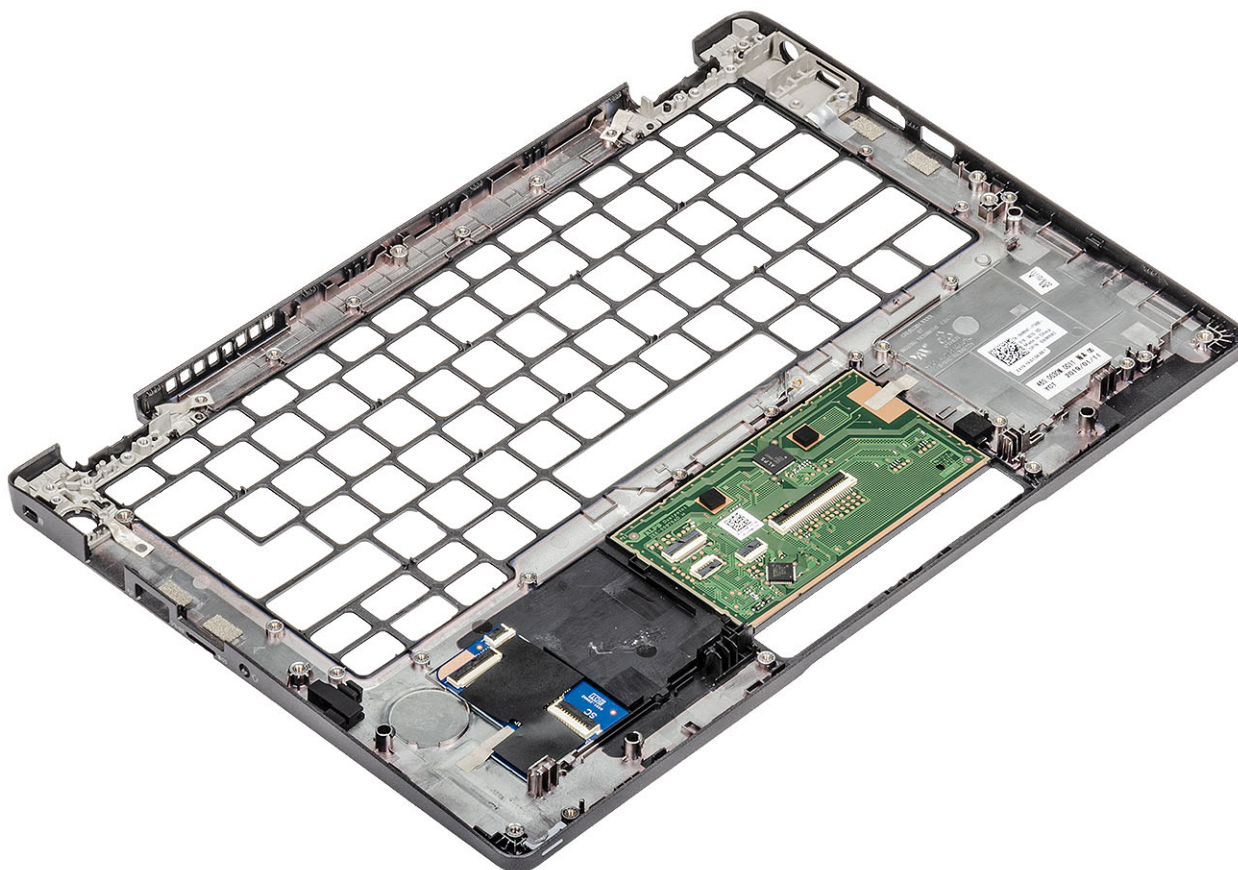

Sljedeći koraci

1. Ponovno postavite [ploču čitača pametne kartice](#).
2. Ponovno postavite [tipkovnicu](#).
3. Ponovno postavite [bateriju na matičnu ploču](#).
4. Ponovno postavite [matičnu ploču](#).
 **NAPOMENA** Matičnu ploču možete ponovno postaviti s priključenim sklopom hladila.
5. Ponovno postavite [WWAN karticu](#).
6. Ponovno postavite [WLAN karticu](#).
7. Ponovno postavite [ulaz napajanja](#).
8. Ponovno postavite [memorijski modul](#).
9. Ponovno postavite [ventilator sustava](#).
10. Ponovno postavite [zvučnik](#).
11. Ponovno postavite [bateriju](#).
12. Ponovno postavite [poklopac kućišta](#).
13. Ponovno postavite [microSD karticu](#).
14. Slijedite postupak u odlomku [Nakon rada na unutrašnjosti računala](#).

Rješavanje problema

Dijagnostika poboljšanog testiranja računala prije podizanja sustava (ePSA)

O ovom zadatku

ePSA dijagnostika (poznata i kao dijagnostika sustava) izvršava cjelovitu provjeru hardvera. ePSA dijagnostika ugrađena je u BIOS i BIOS je interno pokreće. Ugrađena dijagnostika sustava pruža skup opcija za određene uređaje ili grupe uređaja koje vam omogućuju da:

- automatski pokrenete testove ili u interaktivnom načinu rada
- ponovite testove
- prikažete ili spremite rezultate testa
- pokrenete temeljite testove za uvođenje dodatnih opcija testiranja radi pružanja dodatnih informacija o uređajima u kvaru
- pregledate poruke o statusu koje vas informiraju ako su testovi uspješno završeni
- pregledate poruke o pogreškama koje vas informiraju o problemima do kojih je došlo tijekom testiranja

i **NAPOMENA** Neki testovi za određene uređaje zahtijevaju interakciju s korisnikom. Uvijek budite pri računalnom terminalu prilikom izvođenja dijagnostičkih testova.

Pokretanje ePSA dijagnostika

Koraci

1. Uključite računalo.
2. Kada se računalo podiže, pritisnite tipku F12 kada se prikaže logotip Dell.
3. Na zaslonu izbornika za podizanje odaberite opciju **Diagnostics (Dijagnostika)**.
4. Kliknite tipku strelice u donjem lijevom kutu.
Otvora se naslovna strana dijagnostike.
5. Pritisnite strelicu u donjem desnom kutu da biste otišli na popis stranica.
Navedene su otkrivene stavke.
6. Ako želite pokrenuti dijagnostički test na određenom uređaju pritisnite Esc i kliknite na **Yes (Da)** kako biste zaustavili dijagnostički test.
7. Odaberite uređaj s lijeve ploče i kliknite na **Run Tests (Pokreni testove)**.
8. Ako postoje neki problemi, prikazuju se kodovi pogreške.
Zabilježite kôd pogreške i kontrolni broj pa se obratite tvrtki Dell.

Svjetla dijagnostike sustava

Svjetlo statusa baterije

Označava status napajanja i baterije.

Puno bijelo — Adapter napajanja je priključen i baterija ima više od 5 posto napunjenosti.

Žuto — Računalo radi na bateriji i baterija ima manje od 5 posto napunjenosti.

Off (Isključeno)

- Adapter napajanja je priključen i baterija je potpuno napunjena.
- Računalo radi na bateriji i baterija ima više od 5 posto napunjenosti.
- Računalo je u stanju mirovanja, hibernacije ili je isključeno.

Svjetla napajanja i statusa baterije trepere žuto zajedno sa šiframa zvučnih signala označavaju kvarove.

Na primjer, svjetla napajanja i statusa baterije trepere žuto dva puta uz pauzu, a potom trepere bijelo tri puta uz pauzu. Ovaj obrazac 2,3 nastavlja se sve do isključenja računala označavajući da je detektirano da nema memorije ili RAM-a.

Sljedeća tablica prikazuje različita napajanja i šablone svjetla statusa baterije i pridružene probleme.

Tablica 3. LED kodovi

Kodovi dijagnostičkih indikatora	Opis problema
2,1	Kvar procesora
2,2	Matična ploča: kvar BIOS-a ili ROM-a (Read-Only Memory)
2,3	Nije otkrivena memorija ili RAM (Random-Access Memory)
2,4	Kvar memorije ili RAM-a (Random-Access Memory)
2,5	Ugrađena neispravna memorija
2,6	Pogreška matične ploče ili skupa čipova
2,7	Kvar zaslona
3,1	Kvar baterije na matičnoj ploči
3,2	Kvar PCI, video kartice/čipa
3,3	Slika za vraćanje nije pronađena
3,4	Slika za vraćanje je pronađena ali nije valjana
3,5	Kvar sabirnice napajanja
3,6	Nedovršen System BIOS Flash
3,7	Pogreška sučelja Management Engine (ME)

Svjetlo statusa kamere: Označavaju da li se koristi kamera.

- Puno bijelo — kamera se koristi.
- Isključeno — kamera se ne koristi.

Svjetlo statusa tipke Caps Lock: Označava je li omogućena ili onemogućena tipka Caps Lock.

- Puno bijelo — Caps Lock je omogućen.
- Isključeno — Caps Lock je onemogućen.

Uključivanje i isključivanje napajanja za Wi-Fi

O ovom zadatku

Ako vaše računalo ne može pristupiti internetu zbog problema s povezivanjem s Wi-Fi mrežom, isključite i ponovno uključite Wi-Fi. U sljedećem postupku pronaći ćete upute za uključivanje i isključivanje funkcije Wi-Fi:

 **NAPOMENA** Neki pružatelji internetske usluge nude kombinirani uređaj modema i usmjerivača.

Koraci

1. Isključite računalo.
2. Isključite modem.
3. Isključite bežični usmjerivač.
4. Pričekajte 30 sekundi.
5. Uključite bežični usmjerivač.
6. Uključite modem.
7. Uključite računalo.

Dobivanje pomoći

Teme:

- [Kontaktiranje tvrtke Dell](#)

Kontaktiranje tvrtke Dell

preduvjeti

 **NAPOMENA** Ako nemate aktivnu vezu s internetom, podatke za kontakt možete naći na računu kojeg ste dobili prilikom kupnje proizvoda, otpremnici, računu ili katalogu proizvoda tvrtke Dell.

O ovom zadatku

Tvrtka Dell pruža nekoliko opcija za podršku i uslugu kojima možete pristupiti putem interneta ili telefona. Njihova dostupnost ovisi o državi i proizvodu, stoga neke usluge možda neće biti dostupne u vašoj regiji. Ako se želite obratiti tvrtki Dell u vezi prodaje, tehničke podrške ili problema oko korisničke podrške:

Koraci

1. Idite na **Dell.com/support**.
2. Odaberite kategoriju podrške.
3. Odaberite vašu zemlju ili regiju iz padajućeg izbornika **Choose a Country/Region (Odaberite zemlju/regiju)** koji se nalazi na dnu stranice.
4. Odaberite odgovarajući uslugu ili vezu za podršku na temelju vaših potreba.