

Latitude 7220 Rugged Extreme Tablet

Onderhoudshandleiding

Opmerkingen, voorzorgsmaatregelen, en waarschuwingen

 **OPMERKING:** Een OPMERKING duidt belangrijke informatie aan voor een beter gebruik van het product.

 **WAARSCHUWING: WAARSCHUWINGEN duiden potentiële schade aan hardware of potentieel gegevensverlies aan en vertellen u hoe het probleem kan worden vermeden.**

 **GEVAAR: LET OP duidt het risico van schade aan eigendommen, lichamelijk letsel of overlijden aan.**

Hoofdstuk 1: Op uw tablet werken.....	6
Veiligheidsinstructies.....	6
Installatie- en gebruiksinstructies.....	6
Voordat u aan uw tablet gaat werken.....	7
Veiligheidsmaatregelen.....	7
Bescherming tegen elektrostatische ontlading (electrostatic discharge, ESD).....	8
ESD-onderhoudskit.....	8
Gevoelige componenten transporteren.....	9
Nadat u aan uw tablet hebt gewerkt.....	10
Hoofdstuk 2: Belangrijke componenten van uw systeem.....	11
Hoofdstuk 3: Onderdelen verwijderen en plaatsen.....	14
Aanbevolen hulpmiddelen.....	14
Lijst van schroeven.....	14
Batterijen.....	16
Voorzorgsmaatregelen voor de lithium-ionbatterij.....	16
De batterijen verwijderen.....	16
De batterijen plaatsen.....	17
Subscriber Identification Module (SIM)-kaart.....	18
De uSIM verwijderen.....	18
De uSIM plaatsen.....	19
Stylus.....	20
De stylus verwijderen.....	20
De stylus plaatsen.....	21
Beeldschermassemblage.....	22
De beeldschermeenheid verwijderen.....	22
De beeldschermeenheid plaatsen.....	26
Functietoetsen.....	30
De functietoetsen verwijderen.....	30
De functietoetsen installeren.....	31
Warmteafleider.....	32
De koelplaat van de SSD verwijderen.....	32
De koelplaat van de SSD installeren.....	33
Systeemventilator.....	34
De systeemventilator verwijderen.....	34
De systeemventilator installeren.....	35
Solid State-station.....	36
De M.2 2230 Solid State-schijf verwijderen.....	36
De M.2 2280 SSD verwijderen.....	36
De M.2 2230 Solid State-schijf plaatsen.....	37
De M.2 2280 SSD installeren.....	37
WLAN-kaart.....	38
De WLAN-kaart verwijderen.....	38

De WLAN-kaart plaatsen.....	39
WWAN-kaart.....	41
De WWAN-kaart verwijderen.....	41
De WWAN-kaart installeren.....	42
Microfoon.....	43
De microfoon verwijderen.....	43
De microfoon plaatsen.....	44
Camera aan voorzijde.....	44
De camera aan de voorkant verwijderen.....	44
De camera aan de voorkant plaatsen.....	46
Knoopbatterij.....	48
De knoopcelbatterij verwijderen.....	48
De knoopcelbatterij plaatsen.....	49
Systeemkaart.....	50
De systeemkaart verwijderen.....	50
De systeemkaart plaatsen.....	55
Camera aan achterzijde.....	58
De camera aan de achterzijde verwijderen.....	58
De camera aan de achterkant plaatsen.....	59
De micro seriële poort en de voedingsconnectorpoort.....	60
De micro-seriële poorten en de stroomconnectorpoort verwijderen.....	60
Micro-seriële poorten en stroomconnectorpoort plaatsen.....	61
Dockingkaart.....	63
De dockingkaart verwijderen.....	63
De dockingkaart plaatsen.....	64
Smartcardlezer en het dochterbord voor draadloze passthrough.....	65
De smartcardlezer en het dochterbord voor draadloze passthrough verwijderen.....	65
De smartcardlezer en het dochterbord voor draadloze passthrough plaatsen.....	67
Hoofdstuk 4: Software.....	70
Drivers en downloads.....	70
Hoofdstuk 5: Systeeminstallatie.....	71
Opstartmenu.....	71
Navigatietoetsen.....	71
Opstartvolgorde.....	72
Opties voor System Setup.....	72
Algemene opties.....	72
Systeeminformatie.....	73
Video.....	75
Beveiliging.....	75
Secure Boot (Veilig opstarten).....	76
Extensies van Intel Software Guard.....	77
Prestaties.....	78
Energiebeheer.....	78
POST Behavior (Gedrag POST).....	80
Beheerbaarheid.....	81
Virtualization Support (Ondersteuning virtualisatie).....	81
Draadloos.....	81

Onderhoudsscherm.....	82
System Logs (Systeemlogboeken).....	82
SupportAssist-systeemresolutie.....	82
Meer over.....	83
Het BIOS updaten.....	83
Het BIOS updaten in Windows.....	83
Het BIOS bijwerken met behulp van het USB-station in Windows.....	83
Het BIOS updaten vanuit het F12-menu voor eenmalig opstarten.....	84
Systeem- en installatiewachtwoord.....	85
Een systeeminstallatiewachtwoord toewijzen.....	85
Een bestaand systeeminstallatiewachtwoord verwijderen of wijzigen.....	85
Hoofdstuk 6: Problemen oplossen.....	87
Afhandeling van opgezette lithium-ionbatterijen.....	87
Dell SupportAssist Pre-Boot System prestatiecontrole uitvoeren.....	88
ePSA-diagnose uitvoeren.....	88
Diagnostische lampjes systeem.....	88
Het besturingssysteem herstellen.....	89
Wifi-stroomcyclus.....	90
Hoofdstuk 7: Hulp verkrijgen en contact opnemen met Dell.....	91

Op uw tablet werken

Onderwerpen:

- [Veiligheidsinstructies](#)

Veiligheidsinstructies

Volg de onderstaande veiligheidsrichtlijnen om uw persoonlijke veiligheid te garanderen en de computer te beschermen tegen mogelijke schade. Tenzij anders aangegeven, wordt er bij elke procedure in dit document van uitgegaan dat u de veiligheidsinformatie hebt gelezen die bij uw computer is geleverd.

- ⚠ GEVAAR:** Lees de veiligheidsinformatie die bij uw computer is geleverd voordat u aan de onderdelen in de computer gaat werken. Raadpleeg voor meer informatie over aanbevolen procedures op het gebied van veiligheid onze website over de naleving van wet- en regelgeving op www.dell.com/regulatory_compliance.
- ⚠ GEVAAR:** Ontkoppel uw computer van alle voedingsbronnen voordat u de computerbehuizing of -panelen opent. Zodra u klaar bent met de werkzaamheden binnen de computer, plaatst u de behuizing en alle panelen en schroeven terug voordat u uw computer weer aansluit op een stopcontact.
- ⚠ WAARSCHUWING:** Zorg ervoor dat het werkoppervlak plat, droog en schoon is om schade aan de computer te voorkomen.
- ⚠ WAARSCHUWING:** Pak de componenten en kaarten bij de rand vast en kom niet aan de pinnetjes en de contactpunten om beschadigingen te voorkomen.
- ⚠ WAARSCHUWING:** U mag alleen probleemoplossing en reparaties laten uitvoeren door technische supportteams die door Dell erkend of geïnstrueerd worden. Schade als gevolg van onderhoudswerkzaamheden die niet door Dell zijn goedgekeurd, valt niet onder de garantie. Zie de veiligheidsinstructies die bij het product worden geleverd of kijk op www.dell.com/regulatory_compliance.
- ⚠ WAARSCHUWING:** Raak een component pas aan nadat u zich hebt geaard door een ongeverfd metalen oppervlak van het chassis aan te raken, zoals het metaal rondom de openingen voor de kaarten aan de achterkant van de computer. Raak tijdens het werk ook regelmatig een ongeverfd metalen oppervlak aan om statische elektriciteit weg te leiden die de interne componenten kan beschadigen.
- ⚠ WAARSCHUWING:** Verwijder kabels door aan de connector of het treklijpje te trekken, niet aan de kabel zelf. Sommige kabels hebben aansluitingen met vergrendelingslijpjes of duimschroeven die u moet ontgrendelen voordat u de kabel loskoppelt. Houd kabels bij het loskoppelen uitgelijnd om te voorkomen dat de connectorpinnetjes verbuigen. Zorg er bij het aansluiten van kabels voor dat de poorten en de connectoren de juiste richting hebben en correct zijn uitgelijnd.
- ⚠ WAARSCHUWING:** Druk op eventueel geïnstalleerde kaarten in de optionele mediakaartlezer om ze uit te werpen.
- ⚠ WAARSCHUWING:** Wees voorzichtig bij het omgaan met lithium-ionbatterijen in laptops. Opgezwollen batterijen dienen niet gebruikt te worden en dienen te worden vervangen en op juiste wijze weg te worden gegooid.
- ⓘ OPMERKING:** De kleur van uw computer en bepaalde componenten kunnen verschillen van de kleur die in dit document is afgebeeld.

Installatie- en gebruiksinstructies

Bij elke eenheid wordt een installatiehandleiding meegeleverd waarmee de gebruiker de juiste installatie en werking van het apparaat kan uitvoeren.

OPMERKING: Waarschuwings- en veiligheidsinstructies zijn beschikbaar in het Engels en Frans voor Canadese certificering.

OPMERKING: Geschikt voor gebruik in klasse I, afdeling 2, groepen A, B, C en D, of alleen voor niet-gevaarlijke locaties.

GEVAAR: Explosiegevaar - Koppel de apparatuur (oplaadbare lithium-ionbatterij) niet los, tenzij de voeding is uitgeschakeld of het gebied niet schadelijk is.

GEVAAR: Explosiegevaar - Vervanging van elk component kan de geschiktheid voor klasse I, afdeling 2 verminderen.

OPMERKING: Omgevingstemperatuur: - Bereik zoals onder De waarden.

OPMERKING: Temperatuurcode - T4A

GEVAAR: Explosiegevaar - Gebruik deze externe verbindingen niet op een gevaarlijke locatie: POGO-poorten, smartcardlezer, SIM-kaartslot, mini-RS232-poort, USB 3.0-poort, gelijkstroomaansluiting, audioaansluiting, mini-HDMI-poort, microSD-kaartlezer, antenedoorvoerpoort of USB type-C-poort.

GEVAAR: Explosiegevaar - De tablet mag alleen worden gevoed vanuit de batterij wanneer deze zich op gevaarlijke locaties bevindt. De voedingsadapter is niet gecertificeerd voor gebruik op gevaarlijke locaties en mag niet worden gebruikt op gevaarlijke locaties.

GEVAAR: Explosiegevaar - De batterij mag alleen worden vervangen of opgeladen in een gebied zonder brandbare concentraties.

GEVAAR: Explosiegevaar - Verwijder of vervang de microSD-kaart en/of batterij niet terwijl het circuit live is, tenzij het gebied vrij is van brandbare concentraties.

OPMERKING: Vervang de batterij van Simplo Technology Co., Ltd. alleen om risico op brand of ontploffingen te voorkomen. Gebruik van een andere batterij kan leiden tot brand of ontploffingen.

Voordat u aan uw tablet gaat werken

Over deze taak

Om schade aan de tablet te voorkomen, moet u de volgende instructies opvolgen voordat u in de tablet gaat werken:

Stappen

1. Zorg dat u de [Veiligheidsinstructies](#) volgt.
2. Zorg ervoor dat het werkoppervlak vlak en schoon is, om te voorkomen dat de tabletkap bekrast raakt.
3. Schakel de tablet uit.
4. Als de tablet is aangesloten op een dockingapparaat (gekoppeld) zoals het mobiele toetsenbord of een dockingstation, koppel de tablet dan los.
5. Haal de stekker van uw tablet en van alle aangesloten apparaten uit het stopcontact.
6. Houd de aan/-uitknop ingedrukt, terwijl de tablet niet is aangesloten, om de systeemkaart te aarden.

OPMERKING: Voorkom elektrostatische ontlading door uzelf te aarden met een aardingspolsbandje of door regelmatig een ongeverfd metalen oppervlak aan te raken tegelijk met een connector aan de achterkant van de tablet.
7. Verwijder eventueel geïnstalleerde ExpressCards of smartcards uit de sleuven.

Veiligheidsmaatregelen

In het hoofdstuk veiligheidsmaatregelen worden de primaire stappen genoemd die moeten worden genomen voordat demontage-instructies worden uitgevoerd.

Neem de volgende voorzorgsmaatregelen in acht voordat u een installatie of break/fix-procedures uitvoert die montage of demontage vereisen.

- Zet de tablet uit, inclusief eventueel aangesloten randapparatuur.
- Koppel de tablet en alle aangesloten randapparatuur los van de wisselstroom.

- Koppel alle netwerkkabels, telefoon- en telecommunicatielijnen los van het systeem.
- Gebruik een ESD-servicekit wanneer u werkzaamheden aan de binnenkant van een tablet uitvoert om schade door elektrostatische ontlading (ESD) te voorkomen.
- Plaats, na het verwijderen van een systeemonderdeel, het verwijderde onderdeel zorgvuldig op een anti-statische mat.
- Draag schoenen met niet-geleidende rubberen zolen om de kans op elektrocutie te verminderen.

Binding

Binding is een methode voor het verbinden van twee of meer aardingsgeleiders met dezelfde elektrische potentiaal. Dit wordt gedaan door het gebruik van een ESD-buitendienstkit. Zorg er bij het aansluiten van een bindingsdraad voor dat deze is aangesloten op blank metaal en nooit op een geveerd of niet-metalen oppervlak. De polsband moet goed vastzitten en volledig in contact zijn met uw huid. Zorg er tevens voor dat u altijd alle sieraden, zoals horloges, armbanden of ringen, verwijdert voordat u uzelf en de apparatuur met elkaar verbindt.

Bescherming tegen elektrostatische ontlading (electrostatic discharge, ESD)

ESD is een belangrijk aandachtspunt bij het werken met elektronische onderdelen, vooral gevoelige onderdelen zoals uitbreidingskaarten, processoren, geheugen-DIMM's, en moederborden. Zeer geringe ladingen kunnen schade aan circuits veroorzaken op manieren die mogelijk niet vanzelfsprekend zijn, zoals onregelmatige problemen of een verkorte levensduur. Hoe meer de industrie lagere energievereisten en hogere dichtheid promoot, des te belangrijker wordt ESD-bescherming.

Vanwege de hogere dichtheid van halfgeleiders in recente Dell producten, is de gevoeligheid voor schade door statische elektriciteit nu hoger dan in eerdere Dell producten. Daarom zijn sommige eerder goedgekeurde methoden van het omgaan met onderdelen niet langer van toepassing.

Twee erkende soorten ESD-schade zijn fatale en onregelmatige storingen.

- **Fataal:** Fatale storingen vertegenwoordigen ongeveer 20 procent van de aan ESD gerelateerde storingen. De schade veroorzaakt een onmiddellijk en volledig verlies van functionaliteit van het apparaat. Een voorbeeld van een fatale fout is een geheugen-DIMM die een statische schok heeft ontvangen en onmiddellijk een 'No POST/No Video'-symptoom genereert, waarbij een pieptoon wordt uitgezonden voor ontbrekend of niet-functioneel geheugen.
- **Onregelmatig** – Onregelmatige storingen vertegenwoordigen ongeveer 80 procent van de aan ESD gerelateerde storingen. De hoge frequentie van onregelmatige fouten betekent dat wanneer schade plaatsvindt, dit meestal niet onmiddellijk wordt herkend. De DIMM ontvangt een statische schok, maar hierdoor wordt de tracing alleen verzwakt en worden geen onmiddellijk externe symptomen van de schade veroorzaakt. Het kan weken of maanden duren voordat de verzwakte tracing smelt. In de tussentijd kan dit leiden tot verslechtering van geheugenintegriteit, onregelmatige geheugenstoringen, enz.

De soort schade die moeilijker te herkennen en op te lossen is, is de onregelmatige storing (ook wel latente storing of 'walking wounded' genoemd).

Voer de volgende stappen uit om ESD-schade te voorkomen:

- Gebruik een bedrade ESD-polsband die goed is geaard. Het gebruik van draadloze antistatische banden is niet meer toegestaan; deze bieden onvoldoende bescherming. Het aanraken van het chassis alvorens onderdelen te hanteren zorgt niet voor adequate bescherming tegen ESD op onderdelen met verhoogde gevoeligheid voor ESD-schade.
- Werk met alle elektrostatisch gevoelige onderdelen in een ruimte die vrij is van statische elektriciteit. Gebruik indien mogelijk antistatische vloer- en werkbankmatten.
- Wanneer u een voor statische elektriciteit gevoelig onderdeel uit de verzenddoos haalt, verwijdert u het onderdeel pas uit de antistatische verpakking op het moment dat u het gaat installeren. Voordat u het onderdeel uit de antistatische verpakking verwijdert, zorgt u ervoor dat u de statische elektriciteit van uw lichaam ontladent.
- Plaats een gevoelig onderdeel voor transport eerst in een antistatische doos of andere verpakking.

ESD-onderhoudskit

De onbewaakte onderhoudskit is de meest gebruikte servicekit. Elke onderhoudskit bestaat uit drie hoofdcomponenten: antistatische mat, polsbandje en aardings snoer.

Componenten van een ESD-onderhoudskit

De componenten van een ESD-onderhoudskit zijn:

- **Antistatische mat** - De antistatische mat is dissipatief en tijdens serviceprocedures kunnen er onderdelen op worden geplaatst. Uw polsband moet nauwsluitend zitten en het aardings snoer moet aan de mat en aan onbewerkt metaal van het systeem waaraan u werkt zijn bevestigd wanneer u de antistatische mat gebruikt. Wanneer u het bovenstaande goed hebt uitgevoerd, kunt u serviceonderdelen uit de ESD-tas halen en die direct op de mat plaatsen. ESD-gevoelige items zijn veilig in uw hand, op de ESD-mat, in het systeem of in een zak.
- **Polsband en aardings snoer** - De polsband en het aardings snoer kunnen ofwel direct tussen uw pols en blank metaal op de hardware worden bevestigd als de ESD-mat niet vereist is, of worden verbonden met de antistatische mat om hardware te beschermen die tijdelijk op de mat is geplaatst. De fysieke verbinding van de polsband en het aardings snoer tussen uw huid, de ESD-mat en de hardware staat bekend als hechting. Gebruik alleen onderhoudskits met een polsband, mat en aardings snoer. Gebruik nooit draadloze polsbanden. Houd er altijd rekening mee dat de interne draden van een polsband gevoelig zijn voor schade door slijtage en dat die dus regelmatig gecontroleerd moeten worden met een polsbandtester om mogelijke ESD-hardwareschade te voorkomen. Het wordt aanbevolen om de polsband en het aardings snoer ten minste eenmaal per week te testen.
- **ESD-polsbandtester** - De draden in een ESD-polsbandje kunnen na verloop van tijd beschadigd raken. Bij gebruik van een onbewaakte kit wordt het aanbevolen om de band regelmatig voor elke servicebeurt of minimaal eenmaal per week te testen. Een polsbandtester is de beste methode voor het uitvoeren van deze test. Als u zelf geen polsbandtester hebt, kunt u kijken of uw regionale kantoor er wel een heeft. Voor het uitvoeren van de test sluit u het aardings snoer van de polsband aan op de tester terwijl die aan uw pols is bevestigd en drukt u vervolgens op de knop om de test uit te voeren. Een groene LED geeft aan dat de test succesvol is; een rode LED geeft aan dat de test is mislukt.
- **Isolatorelementen** - Het is belangrijk om ESD-gevoelige apparaten, zoals plastic warmteafleiderbehuizingen uit de buurt te houden van interne onderdelen zoals isolatoren omdat die vaak geladen zijn.
- **Werkomgeving** - Voor het gebruik van de ESD-onderhoudskit dient u de situatie op de klantlocatie te beoordelen. Het implementeren van de kit voor een serveromgeving is anders dan voor een desktop- of draagbare omgeving. Servers zijn doorgaans geïnstalleerd in een patchkast in een datacenter; desktops of laptops worden doorgaans geplaatst op kantoorbureaus of in kantoorhokjes. Zoek altijd een grote, open en vlakke ruimte zonder rommel die groot genoeg is om de ESD-kit te gebruiken waarbij er genoeg ruimte is voor het systeem dat moet worden gerepareerd. Er mogen geen geleiders in de werkruimte liggen die voor ESD kunnen zorgen. Op de werkplek moeten isolators zoals piepschuim en andere kunststofmaterialen altijd minstens 30 centimeter van gevoelige onderdelen worden geplaatst voordat u fysiek omgaat met hardwarecomponenten.
- **ESD-verpakking** - Alle ESD-gevoelige apparaten moeten worden verzonden en ontvangen in statisch-veilige verpakking. Metalen, statisch afgeschermd zakken krijgen de voorkeur. U moet het beschadigde onderdeel echter altijd in dezelfde ESD-tas en -verpakking doen als waarin het nieuwe onderdeel arriveerde. De ESD-tas moet om worden gevouwen en worden afgeplakt en hetzelfde schuimverpakkingsmateriaal moet worden gebruikt met de originele doos van het nieuwe onderdeel. ESD-gevoelige apparaten dienen alleen op ESD-beschermde ondergrond te worden geplaatst en onderdelen mogen nooit op de ESD-tas worden geplaatst omdat alleen de binnenkant daarvan is beschermd. Plaats onderdelen altijd in uw hand, op de ESD-mat, in het systeem of in een antistatische zak.
- **Het transporteren van gevoelige componenten** - Bij het transporteren van ESD-gevoelige componenten zoals vervangende onderdelen of onderdelen die naar Dell teruggestuurd moeten worden, is het zeer belangrijk om deze onderdelen voor veilig transport in de antistatische tassen te plaatsen.

Overzicht van ESD-bescherming

Het wordt onderhoudstechnici aanbevolen om de traditionele bedraade ESD-aardingspolsband en beschermende antistatische mat te allen tijde te gebruiken wanneer service wordt verleend voor Dell producten. Daarnaast is het van essentieel belang dat technici de gevoelige onderdelen apart houden van alle isolatoronderdelen wanneer service wordt verleend en dat ze antistatische tassen gebruiken voor het transport van gevoelige onderdelen.

Gevoelige componenten transporteren

Bij het transport van ESD-gevoelige componenten, zoals vervangende onderdelen of onderdelen die moeten worden teruggestuurd naar Dell, is het van kritiek belang om deze onderdelen in antistatische tassen te plaatsen voor veilig transport.

Apparatuur optillen

Houd u aan de volgende richtlijnen bij het optillen van zware apparatuur:

 **WAARSCHUWING: Til nooit meer dan 22,5 kg op. Zorg altijd dat u assistentie hebt of gebruik een mechanische hefinrichting.**

1. Neem een stevige en evenwichtige positie in. Houd uw voeten uit elkaar voor een stabiele basis en wijs uw tenen naar buiten.
2. Span de buikspieren aan. Buikspieren ondersteunen uw wervelkolom wanneer u optilt, waardoor de kracht van de belasting wordt gecompenseerd.
3. Til met uw benen, niet met uw rug.
4. Houd de last dichtbij. Hoe dichter bij uw ruggengraat, hoe minder kracht het op uw rug uitoefent.

5. Houd uw rug recht, of u de last nu optilt of neerzet. Voeg het gewicht van uw lichaam niet toe aan de last. Vermijd het draaien van uw lichaam en rug.
6. Volg dezelfde technieken in omgekeerde volgorde om de last neer te zetten.

Nadat u aan uw tablet hebt gewerkt

Over deze taak

Nadat u de onderdelen heeft vervangen of teruggeplaatst dient u alle externe apparaten, kaarten, kabels etc. weer aan te sluiten voordat u de tablet inschakelt.

 **WAARSCHUWING: U voorkomt schade aan de tablet door alleen de batterij te gebruiken die speciaal voor deze Dell-tablet is bedoeld. Gebruik geen batterijen die voor andere Dell-tablets zijn bedoeld.**

Stappen

1. Sluit externe apparaten aan, zoals een mobiel toetsenbord of een dockingstation, en plaats alle kaarten terug, zoals een ExpressCard.
2. Sluit uw tablet en alle aangesloten apparaten aan op het stopcontact.
3. Schakel uw tablet in.

Belangrijke componenten van uw systeem

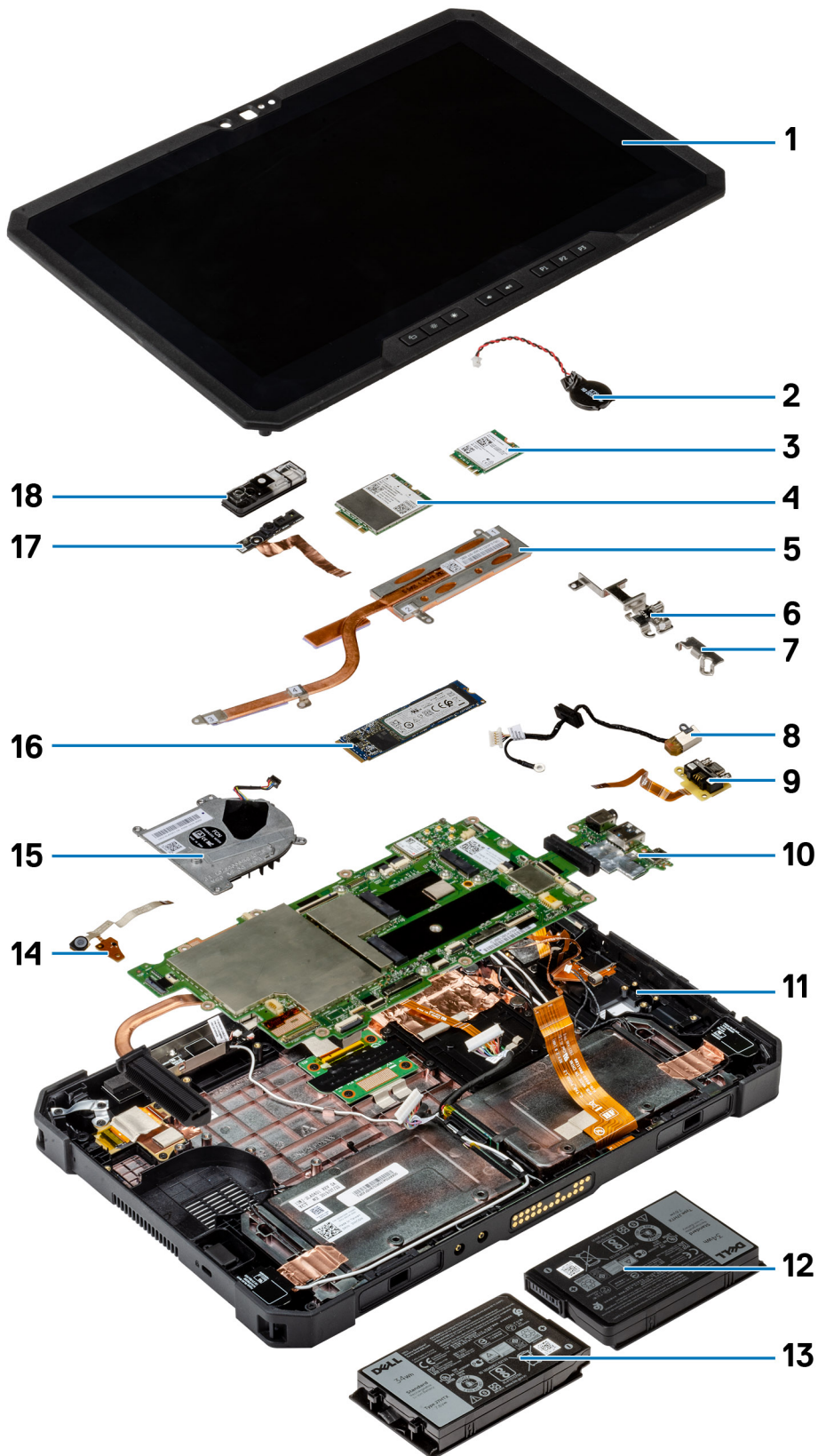

1. Beeldschermeenheid
2. Knoopbatterij
3. WLAN-kaart
4. WWAN-kaart
5. Koelplaat
6. USB Type-C-beugel
7. Mini-seriële beugel
8. Netadapterpoort
9. Mini-seriële poorten
10. Systeemkaart
11. NFC-antenne
12. Linkerbatterij (bekeken vanaf de achterzijde)
13. Rechterbatterij (bekeken vanaf de achterzijde)
14. Printplaat van microfooneenheid
15. Systeemventilator
16. Solid State-station
17. Kabel van de camera aan de voorkant
18. Paneel van de camera aan de voorkant

 **OPMERKING:** Dell geeft een lijst met componenten en hun onderdeelnummers voor de originele, gekochte systeemconfiguratie. Deze onderdelen zijn beschikbaar volgens garantiedekkingen die door de klant zijn aangeschaft. Neem contact op met uw Dell verkoopvertegenwoordiger voor aankoopties.

Onderdelen verwijderen en plaatsen

OPMERKING: De afbeeldingen in dit document kunnen verschillen van uw computer; dit is afhankelijk van de configuratie die u hebt besteld.

Onderwerpen:

- Aanbevolen hulpmiddelen
- Lijst van schroeven
- Batterijen
- Subscriber Identification Module (SIM)-kaart
- Stylus
- Beeldschermassemblage
- Functietoetsen
- Warmteafleider
- Systeemventilator
- Solid State-station
- WLAN-kaart
- WWAN-kaart
- Microfoon
- Camera aan voorzijde
- Knoopbatterij
- Systeemkaart
- Camera aan achterzijde
- De micro seriële poort en de voedingsconnectorpoort
- Dockingkaart
- Smartcardlezer en het dochterbord voor draadloze passthrough

Aanbevolen hulpmiddelen

Voor de procedures in dit document heeft u het volgende gereedschap nodig:

- Kruiskopschroevendraaier #0
- Kruiskopschroevendraaier #1
- Kruiskopschroevendraaier #2
- Plastic pennetje

















OPMERKING: De schroevendraaier #0 is voor schroeven 0-1 en de schroevendraaier #1 is voor schroeven 2-4.

Lijst van schroeven

OPMERKING: Bij het verwijderen van de schroeven van een component is het raadzaam om het schroeftype en de hoeveelheid schroeven te noteren en deze dan in de schroefopbergdoos te plaatsen. Dit is om ervoor te zorgen dat het juiste aantal schroeven en juiste schroeftype wordt gebruikt wanneer het component wordt teruggeplaatst.

OPMERKING: De schroefkleur kan verschillen afhankelijk van de bestelde configuratie.

Tabel 1. Lijst van schroeven

Component	Type schroef	Aantal	Afbeelding schroef
LCD	M2.5x5	19	
Functietoetsen	M2x5	6	
Koelplaat van de SSD	M2x3	5	
Systeemventilator	M2x5	4	
Solid-State Drive (SSD)	M2x3	1	
M.2 WLAN	M2x3	1	
M.2 WWAN	M2x3	1	
Microfoon	M2x5	2	
Camera aan voorzijde	M2x3	1	
Systeemkaart	M2x5 M2x3 M1.6x5	11 2 2	  
Camera aan de achterzijde	M2x5	3	
Micro-seriële poorten en stroomconnectorpoort	M2x5 M1.6x5	6 2	 
Dockingkaart	M2x5	5	
Smartcardlezer en het dochterbord voor draadloze passthrough	M2x5	10	

Batterijen

Vorzorgsmaatregelen voor de lithium-ionbatterij

⚠ WAARSCHUWING:

- Wees voorzichtig bij het omgaan met lithium-ionbatterijen.
- Ontlaad de batterij volledig voordat u deze verwijdert. Koppel de netvoedingsadapter los van het systeem en gebruik de computer uitsluitend op batterijstroom: de batterij is volledig ontladen als de computer niet meer wordt ingeschakeld wanneer de aan-/uitknop wordt ingedrukt.
- U moet de batterij niet pletten, laten vallen, beschadigen of doorboren met vreemde voorwerpen.
- Stel de batterij niet bloot aan hoge temperaturen en haal batterijpacks cellen niet uit elkaar.
- Oefen geen druk uit op het oppervlak van de batterij.
- Buig de batterij niet.
- Gebruik geen gereedschap om te wrikken op of langs de batterij.
- Zorg dat er tijdens het onderhoud van dit product geen schroeven zoekraken of verloren gaan om te voorkomen dat de batterij en andere systeemonderdelen per ongeluk worden doorboord of schade oplopen.
- Als de batterij vast komt te zitten in de computer als resultaat van zwellen, moet u niet proberen deze los te maken omdat het doorboren, buigen of pletten van een lithium-ionbatterij gevaarlijk kan zijn. Neem in een dergelijk geval contact op met de technische support van Dell voor hulp. Ga naar www.dell.com/contactdell.
- Schaf altijd originele batterijen aan op www.dell.com of bij geautoriseerde Dell partners en verkopers.
- Opgezwollen batterijen dienen niet gebruikt te worden en dienen te worden vervangen en op juiste wijze weg te worden gegooid. Zie [Afhandeling van opgezette lithium-ionbatterijen](#) voor richtlijnen voor het omgaan met en vervangen van opgezette lithium-ionbatterijen.

De batterijen verwijderen

Vereisten

1. Volg de procedure in [Voordat u in uw tablet gaat werken](#).

i **OPMERKING:** Deze tablet heeft plaats voor twee 'hot-swap'-batterijen (primair en optioneel). De verwijderingsprocedure van de primaire en de optionele batterij is identiek.

Over deze taak

De afbeelding geeft de locatie van de batterijen aan en biedt een visuele weergave van de verwijderingsprocedure.

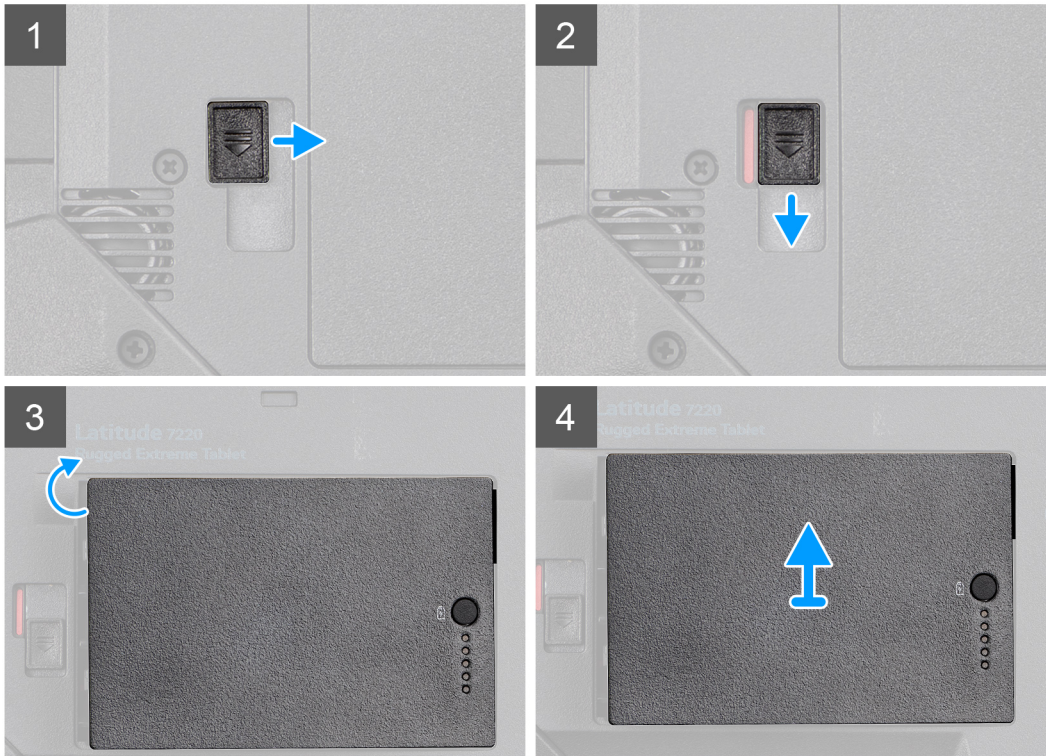
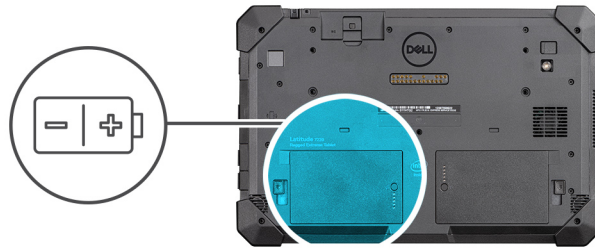

Stappen

1. Ontgrendel de batterijontgrendeling.
2. Schuif de vergrendeling naar beneden om de batterij te ontgrendelen.
3. Haal de batterij uit de houder.
4. Verwijder de batterij uit de tablet.

De batterijen plaatsen

Vereisten

Als u een onderdeel vervangt, dient u het bestaande onderdeel te verwijderen alvorens de installatieprocedure uit te voeren.

Over deze taak

OPMERKING: Deze tablet heeft plaats voor twee 'hot-swap'-batterijen (primaire en optioneel). De plaatsingsprocedure van de primaire en de optionele batterij is identiek.

De afbeelding geeft de locatie van de batterij aan en biedt een visuele weergave van de installatieprocedure.

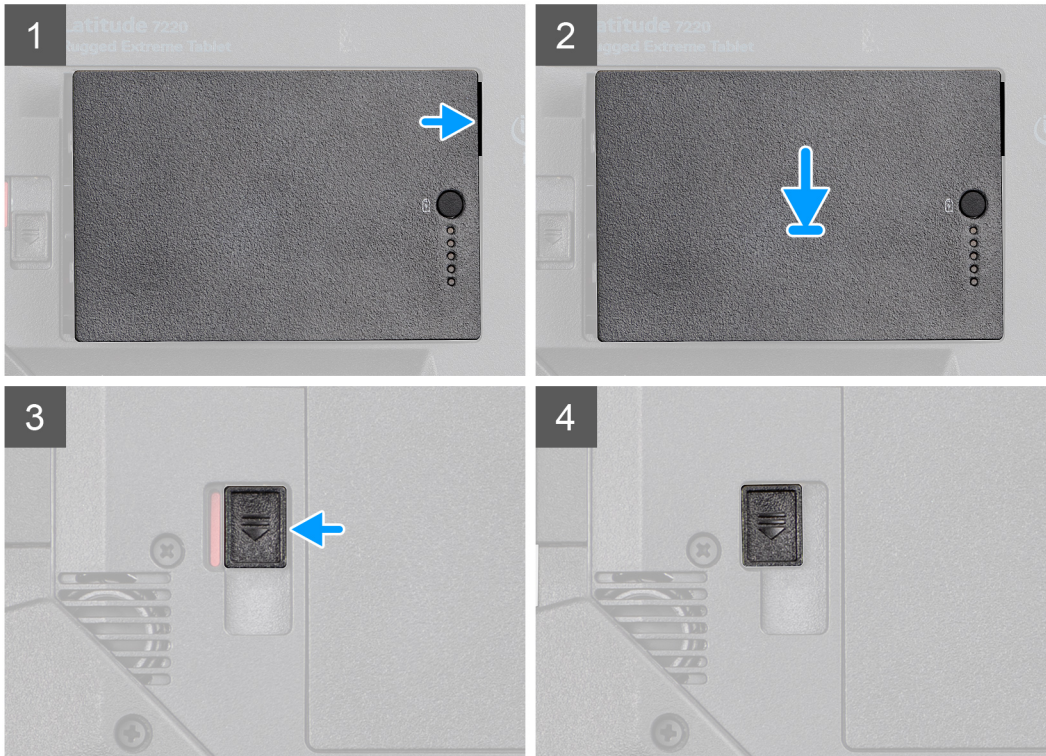
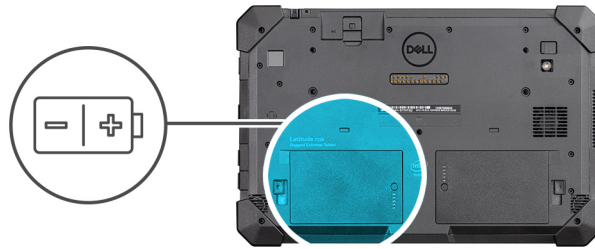

Stappen

1. Lijn de pinnen op de batterij uit met de connector op de tablet.
OPMERKING: Zorg ervoor dat de metalen pin van de batterij op zijn plaats is uitgelijnd.
2. Plaats de batterij in het batterijvak totdat deze vastklikt.
3. Schuif de vergrendeling van het batterijcompartiment dicht.
4. Zorg ervoor dat het ontgrendelingsschuijfe van het batterijcompartiment gesloten is.

Vervolgstappen

1. Volg de procedure in [Nadat u in de tablet hebt gewerkt](#).

Subscriber Identification Module (SIM)-kaart

De uSIM verwijderen

Vereisten

1. Volg de procedure in [Voordat u in uw tablet gaat werken](#).
2. Verwijder de [batterijen](#).

Over deze taak

De afbeelding geeft de locatie van de uSIM aan en biedt een visuele weergave van de verwijderingsprocedure.

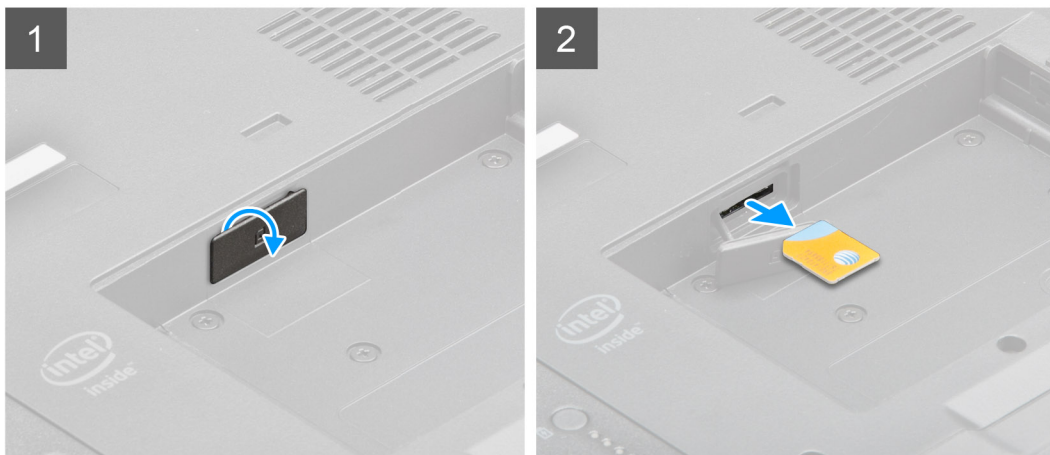
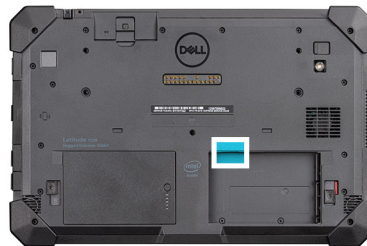

Stappen

1. Open de kap van het uSIM-slot.
2. Druk op de uSIM-kaart en schuif deze uit het slot.

OPMERKING: Gebruik een pennenpunt met een vlakke punt om de simkaart makkelijk te verwijderen.

De uSIM plaatsen

Vereisten

Als u een onderdeel vervangt, dient u het bestaande onderdeel te verwijderen alvorens de installatieprocedure uit te voeren.

Over deze taak

De afbeelding geeft de locatie van de uSIM aan en biedt een visuele weergave van de plaatsingsprocedure.

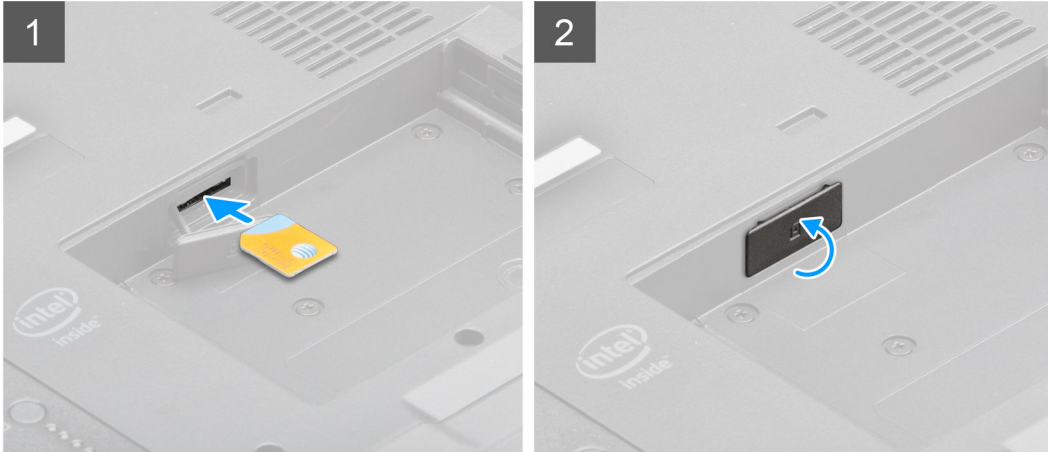

Stappen

1. Plaats de uSIM-kaart in het slot totdat deze is vergrendeld.
2. Sluit kap van het uSIM-slot zodat deze weer in de beginstand staat.

Vervolgstappen

1. Plaats de [batterijen](#).
2. Volg de procedure in [Nadat u in de tablet hebt gewerkt](#).

Stylus

De stylus verwijderen

Vereisten

1. Volg de procedure in [Voordat u in uw tablet gaat werken](#).

Over deze taak

De afbeelding geeft de locatie van de stylus aan en biedt een visuele weergave van de verwijderingsprocedure.

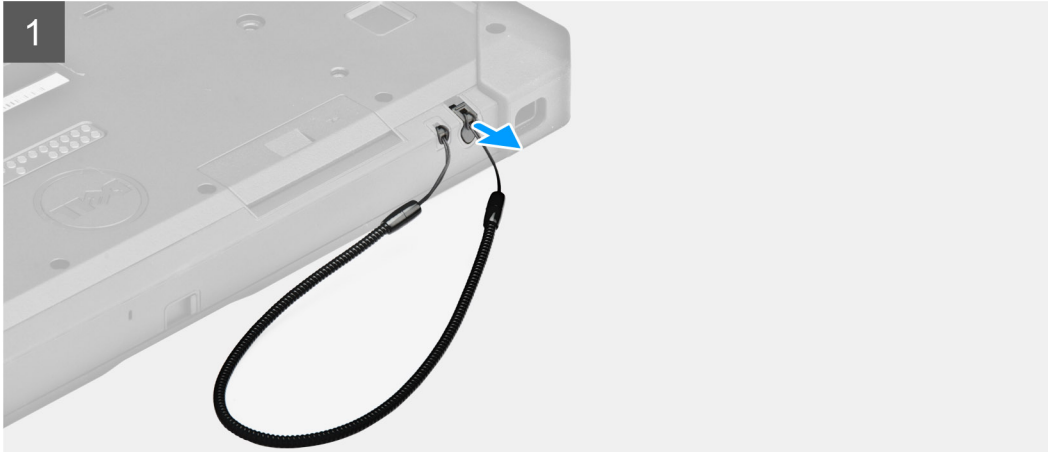

Stappen

1. Schuif de stylus omhoog met behulp van groef op de stylus.

OPMERKING: Trek niet aan het uitrekbare draad van de stylus.

2. Draai de knoop los en schuif de Stylus door het gat om de tether van het chassis te verwijderen.

De stylus plaatsen

Vereisten

Als u een onderdeel vervangt, dient u het bestaande onderdeel te verwijderen alvorens de installatieprocedure uit te voeren.

Over deze taak

De afbeelding geeft de locatie van de stylus aan en biedt een visuele weergave van de plaatsingsprocedure.

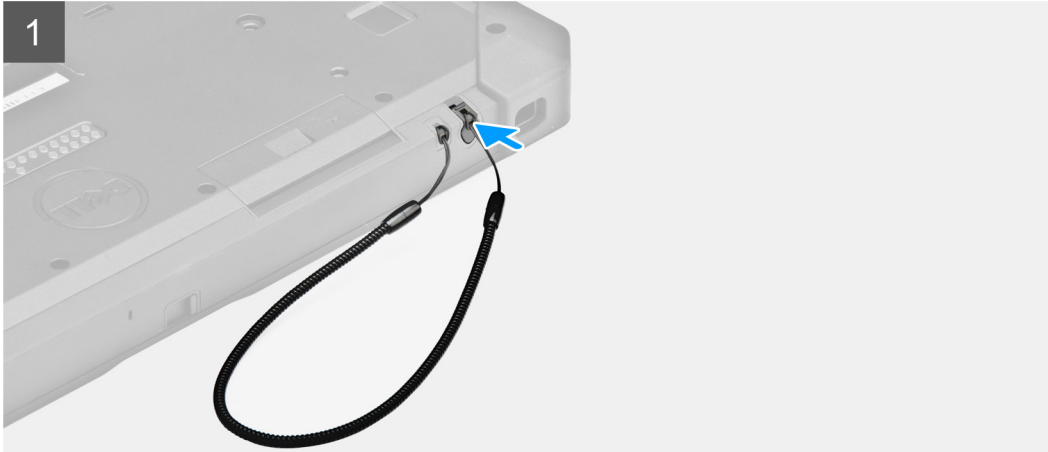

Stappen

1. Schuif de stylus door het gat om een knoop te maken om de tether aan het chassis te bevestigen.
2. Steek de stylus in het slot op de tablet.

OPMERKING: Als de stylus niet wordt gebruikt, moet u voorkomen dat u de losgekoppelde stylus aan de groef hangt.

Vervolgstappen

1. Volg de procedure in [Nadat u in de tablet hebt gewerkt](#).

Beeldschermassemblage

De beeldschermeenheid verwijderen

Vereisten

1. Volg de procedure in [Voordat u in uw tablet gaat werken](#).
2. Verwijder de [batterijen](#).

Over deze taak

De afbeelding geeft de locatie van de beeldschermeenheid aan en biedt een visuele weergave van de verwijderingsprocedure.



19x
M2.5x5



1



2



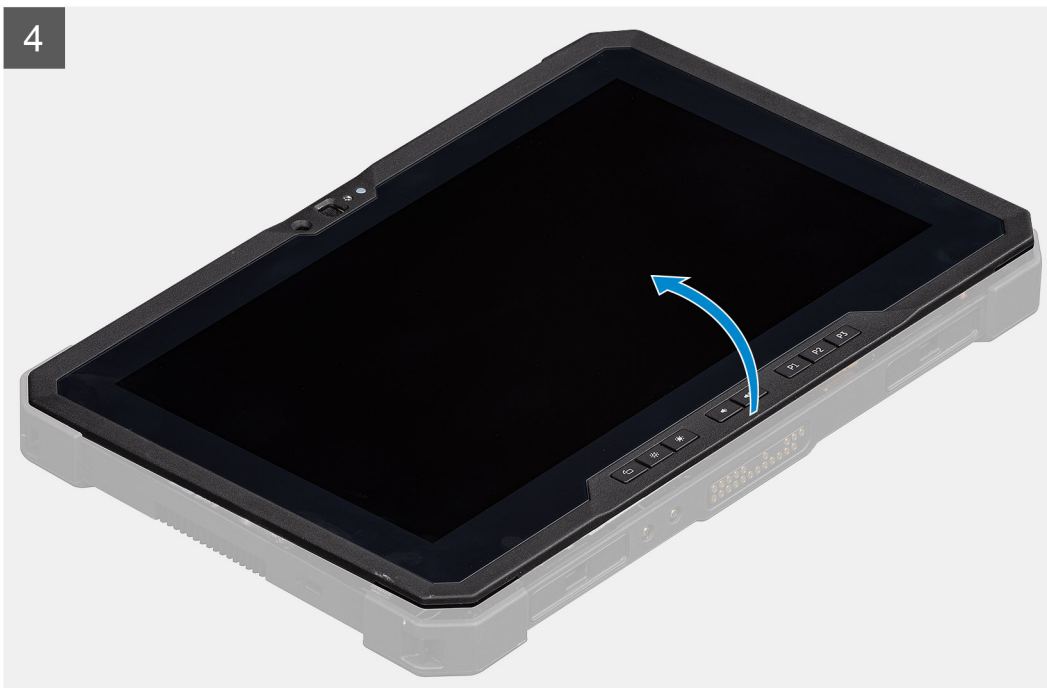
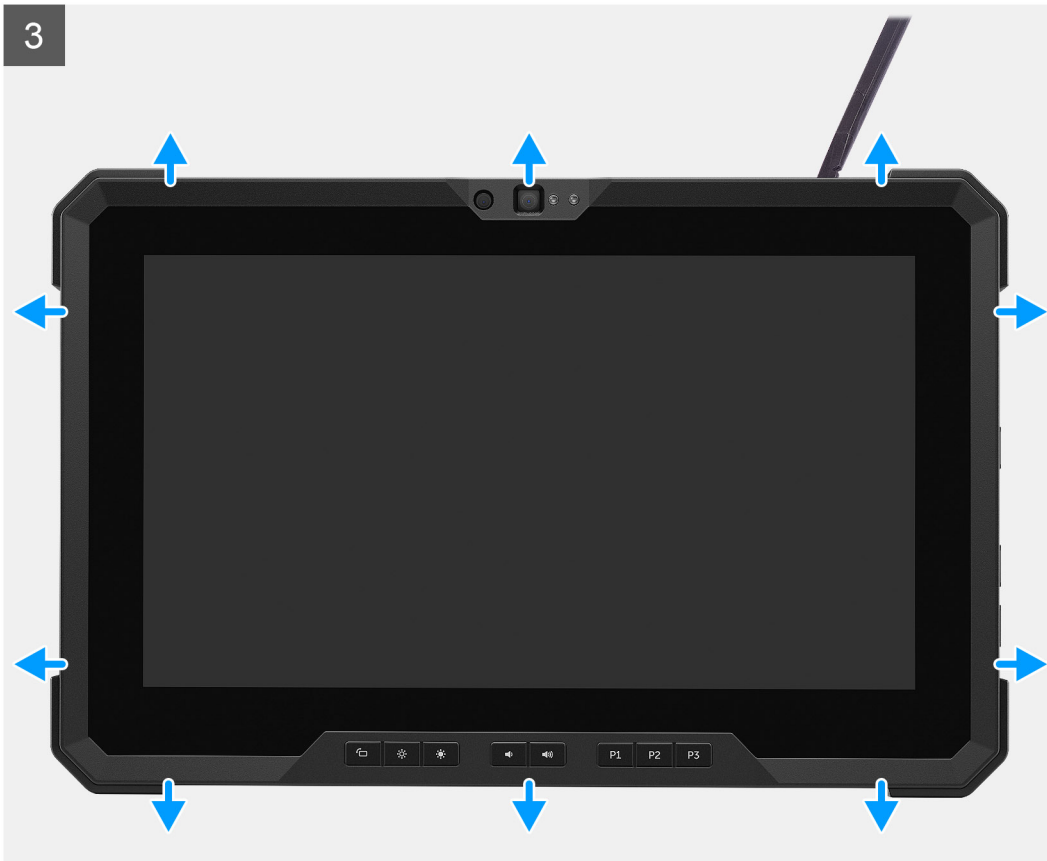

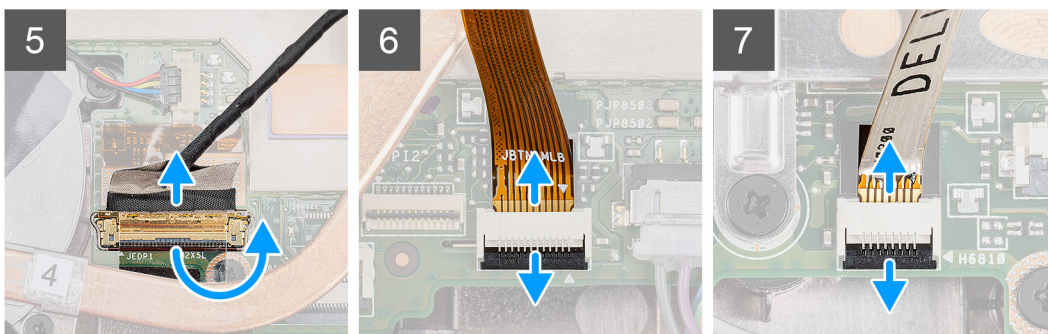

Stappen

1. Plaats de tablet op een platte en schone ondergrond en verwijder de negentien schroeven (M2.5x5) waarmee de beeldscherm eenheid aan het chassis wordt bevestigd.
2. Draai de tablet om.
3. Gebruik een plastic pennetje en wrik de randen voorzichtig los om de plastic klemmen te ontgrendelen waarmee de beeldscherm eenheid aan het chassis is bevestigd.

OPMERKING: De punt van het plastic pennetje moet worden geplaatst om schade aan zegel op de beeldscherm eenheid en de klemmen waarmee de beeldscherm eenheid aan het chassis is bevestigd te voorkomen.

4. Draai het LCD-paneel om in een hoek van minder dan 90°.

OPMERKING: Zorg ervoor dat u deze niet meer dan 90° kantelt, omdat de poorten van het LCD-paneel en de kabels op de systeemkaart zijn aangesloten en deze de LCD-kabels kunnen beschadigen.

5. Verwijder de plakband. Gebruik een plastic pennetje om de vergrendeling omhoog te tillen en koppel de eDP-kabel los van de connector op de systeemkaart.
6. Verwijder de plakband. Gebruik een plastic pennetje om de vergrendeling omhoog te tillen en de touchkabel die is aangesloten op de systeemkaart los te maken.
7. Verwijder de plakband. Gebruik een plastic pennetje om de vergrendeling omhoog te tillen en de touchkabel die is aangesloten op de systeemkaart los te maken.

De beeldschermenheid plaatsen

Vereisten

Als u een onderdeel vervangt, dient u het bestaande onderdeel te verwijderen alvorens de installatieprocedure uit te voeren.

Over deze taak

De afbeelding geeft de locatie van het component aan en biedt een visuele voorstelling van de installatieprocedure.

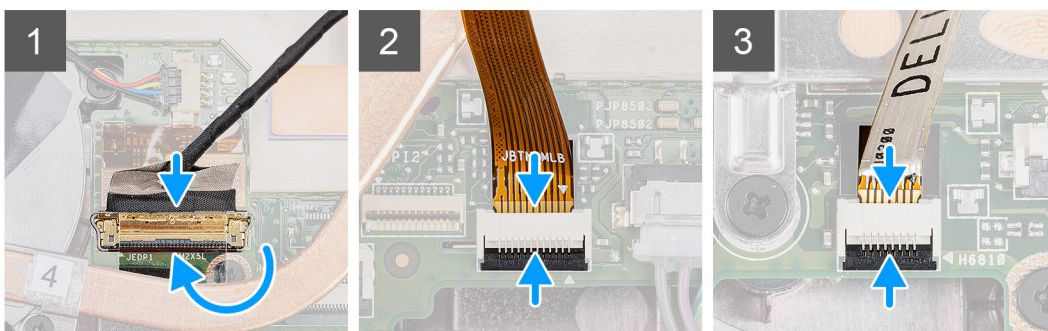
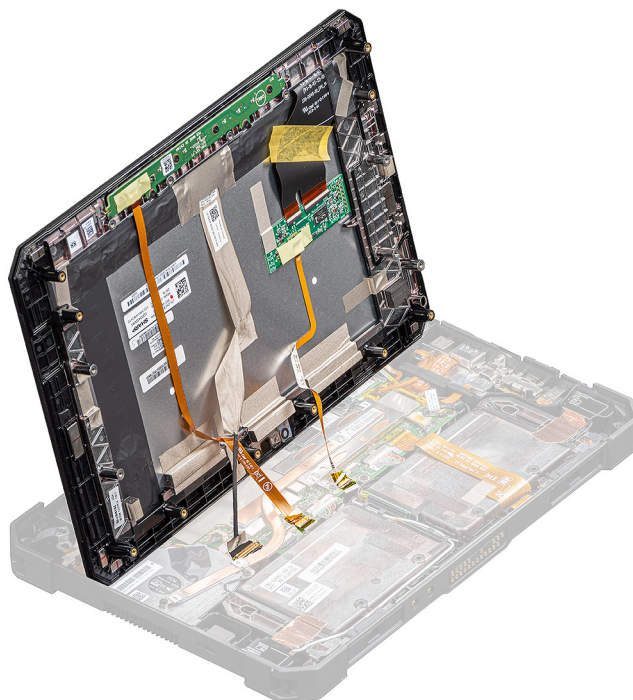

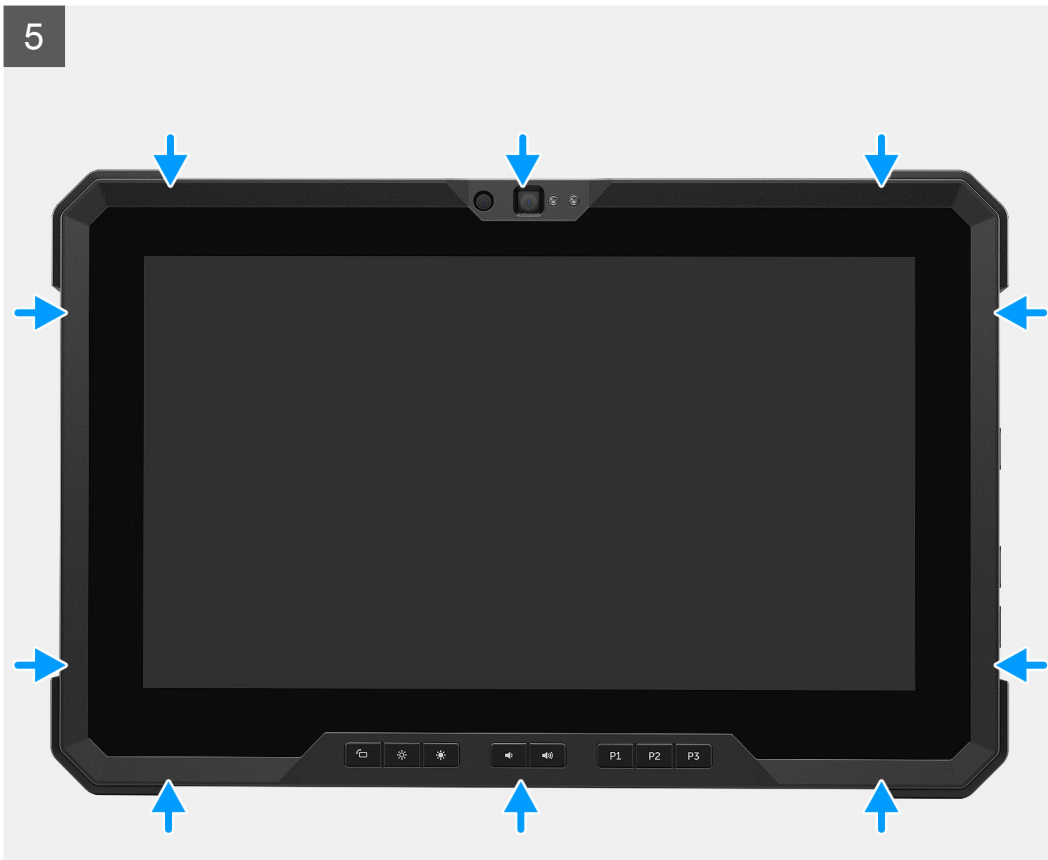

6





19x
M2.5x5



7

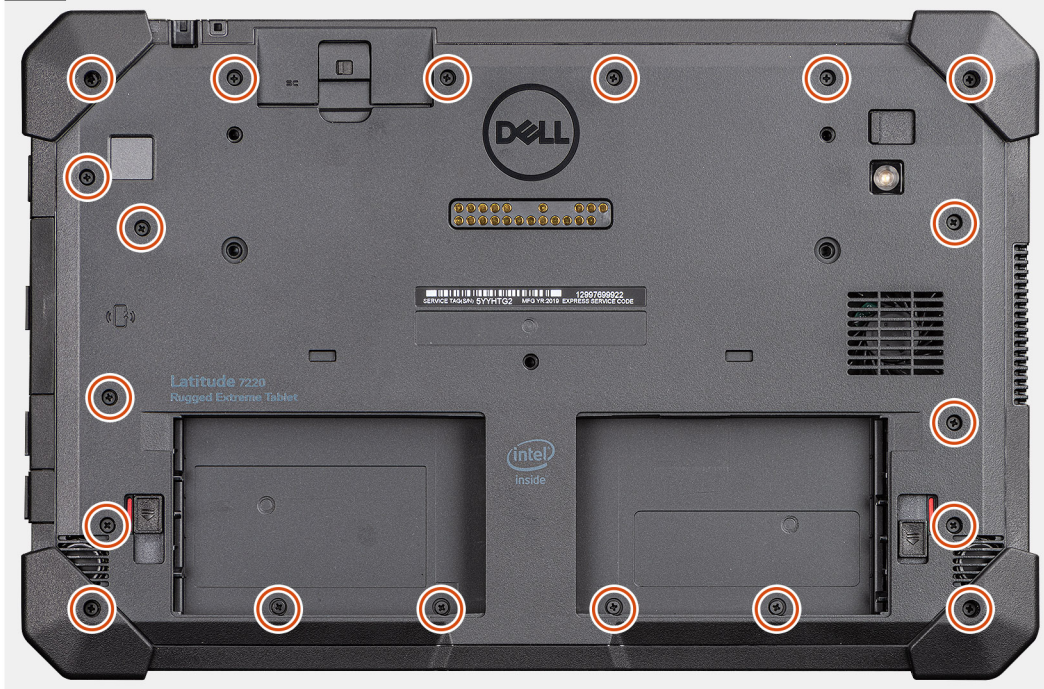

Stappen

1. Plaats het lcd-paneel in een hoek van minder dan 90° en gebruik een plastic pennetje om de eDP-kabel aan te sluiten en de vergrendeling te sluiten. Bevestig de connector met de bijgevoegde plaktape die is meegeleverd met de eDP-kabel.
2. Gebruik een plastic pennetje om de kabel van de functietoets aan te sluiten op de connector op de systeemkaart en sluit de vergrendeling. Bevestig de connector met de nieuwe tape.
3. Gebruik een plastic pennetje om de schermkabel aan te sluiten op de connector op de systeemkaart en sluit de vergrendeling. Bevestig de connector met de nieuwe tape.
4. Plaats het LCD-paneel in het chassis.
5. Druk op de randen van de beeldscherm eenheid om deze vast te zetten op het chassis.
6. Draai de tablet om.

OPMERKING: Zorg ervoor dat u de tablet op een vlakke ondergrond plaatst.

7. Plaats de negentien schroeven (M2.5x5) terug waarmee de beeldscherm eenheid aan het chassis wordt bevestigd.

OPMERKING: Zorg ervoor dat u de schroeven NIET te ver doordraait om schade aan de schroefdraad te voorkomen.

Vervolgstappen

1. Plaats de [batterijen](#).
2. Volg de procedure in [Nadat u in de tablet hebt gewerkt](#).

Funcietoetsen

OPMERKING: De functietoetsen zijn NIET ingesteld voor juiste installatie. Deze toetsen kunnen worden geïnstalleerd met verschillende onjuiste combinaties die tot RDs leiden. Tijdens een service-incident moeten technici op de indeling van de functietoetsen letten om ervoor te zorgen dat de functietoetsen op de juiste locatie zijn geïnstalleerd.

De functietoetsen verwijderen

Vereisten

1. Volg de procedure in [Voordat u in uw tablet gaat werken](#).
2. Verwijder de [batterijen](#).
3. Verwijder de [beeldschermeenheid](#).

Over deze taak

De afbeelding geeft de locatie van de functietoetsen aan en biedt een visuele weergave van de verwijderingsprocedure.



6x
M2x5

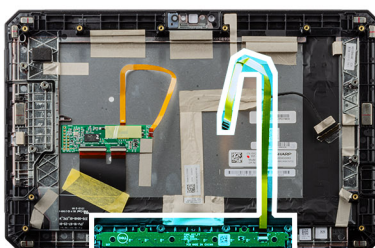

Stappen

1. Keer de beeldschermeenheid om.

2. Verwijder de zes schroeven (M2x5) waarmee de functietoetsenkaart aan het beeldscherm is bevestigd.
3. Til de functietoetsenkaart weg van de beeldschermeenheid samen met de kabel van de functietoetsen.

De functietoetsen installeren

Vereisten

Als u een onderdeel vervangt, dient u het bestaande onderdeel te verwijderen alvorens de installatieprocedure uit te voeren.

Over deze taak

De afbeelding geeft de locatie van de functietoetsen aan en biedt een visuele weergave van de plaatsingsprocedure.



6x
M2x5

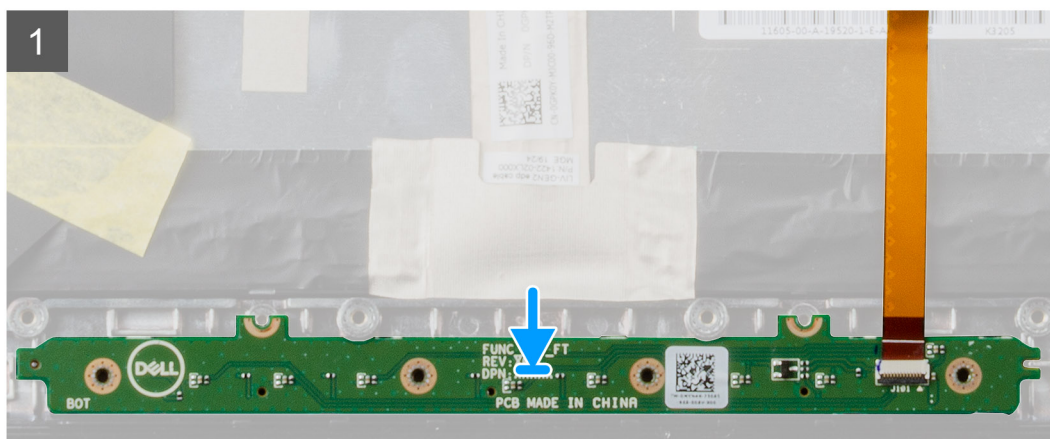
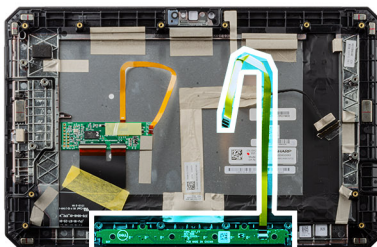

Stappen

1. Lijn de functietoetsenkaart uit en plaats hem op de beeldschermeenheid.
2. Plaats de zes schroeven (M2x5) terug waarmee de functietoetsenkaart aan de beeldschermeenheid is bevestigd.

Vervolgstappen

1. Installeer de [beeldschermeenheid](#).
2. Plaats de [batterijen](#).

3. Volg de procedure in [Nadat u in de tablet hebt gewerkt](#).

Warmteafleider

De koelplaat van de SSD verwijderen

Vereisten

1. Volg de procedure in [Voordat u in uw tablet gaat werken](#).
2. Verwijder de [batterijen](#).
3. Verwijder de [beeldschermeenheid](#).

Over deze taak

De afbeelding geeft de locatie van de koelplaat aan en biedt een visuele weergave van de verwijderingsprocedure.

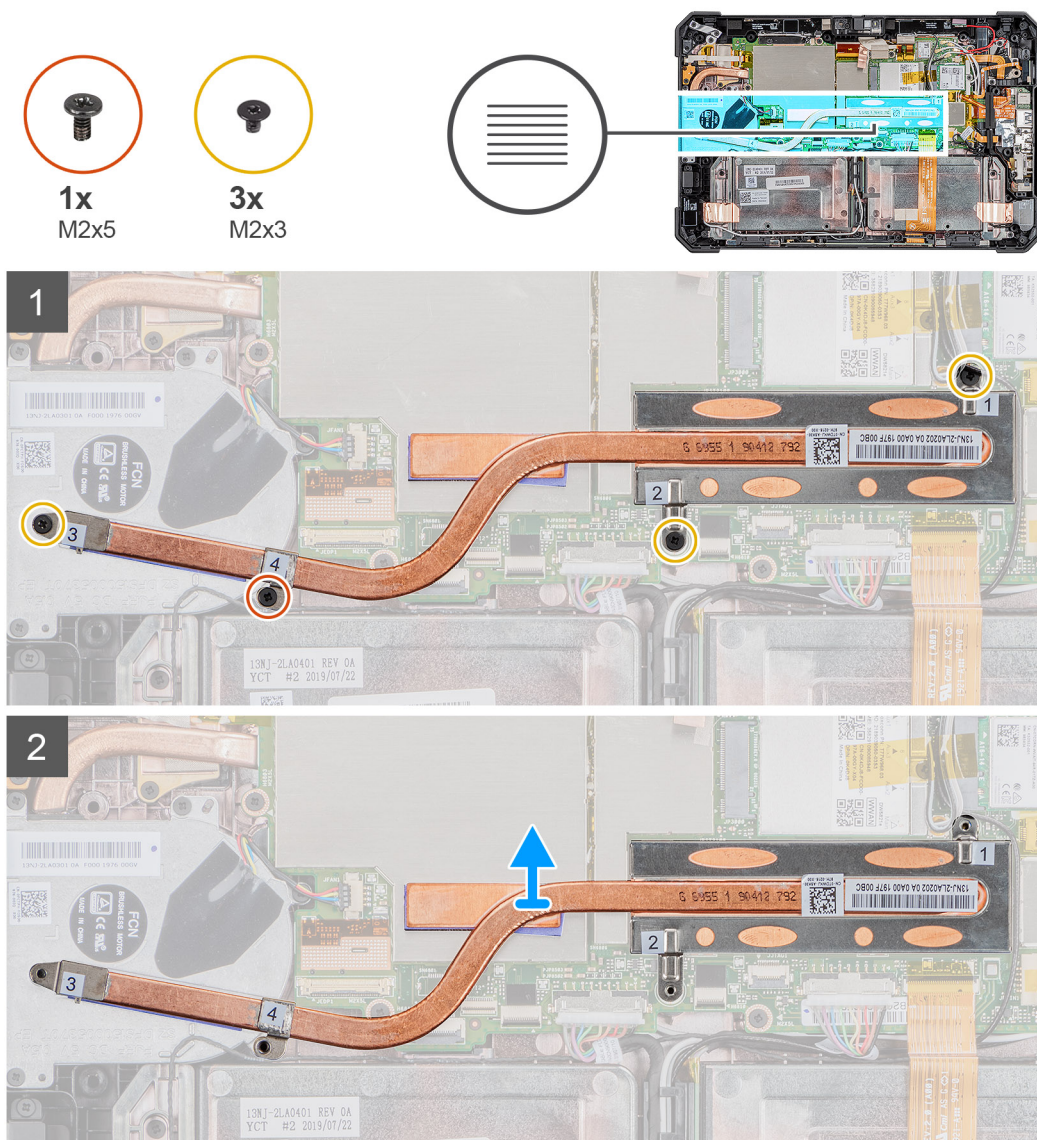

Stappen

1. Verwijder de drie schroeven (M2x3) en de enkele schroef (M2x5) waarmee de koelplaat aan de systeemkaart wordt bevestigd.

OPMERKING: Verwijder de schroeven in de volgorde van de nummers [1, 2, 3, 4] zoals aangegeven op de SSD-koelplaat.

OPMERKING: Zorg ervoor dat u de pijp van de koelplaat niet buigt tijdens het verwijderen van de koelplaat van de SSD. Trek niet aan de pijp om de koelplaat te verwijderen. Wrik de kap voorzichtig los van de SSD met behulp van een plastic pennetje.

2. Til de koelplaat weg van de systeemkaart.

De koelplaat van de SSD installeren

Vereisten

Als u een onderdeel vervangt, dient u het bestaande onderdeel te verwijderen alvorens de installatieprocedure uit te voeren.

Over deze taak

De afbeelding geeft de locatie van de koelplaat van de SSD aan en biedt een visuele weergave van de plaatsingsprocedure.

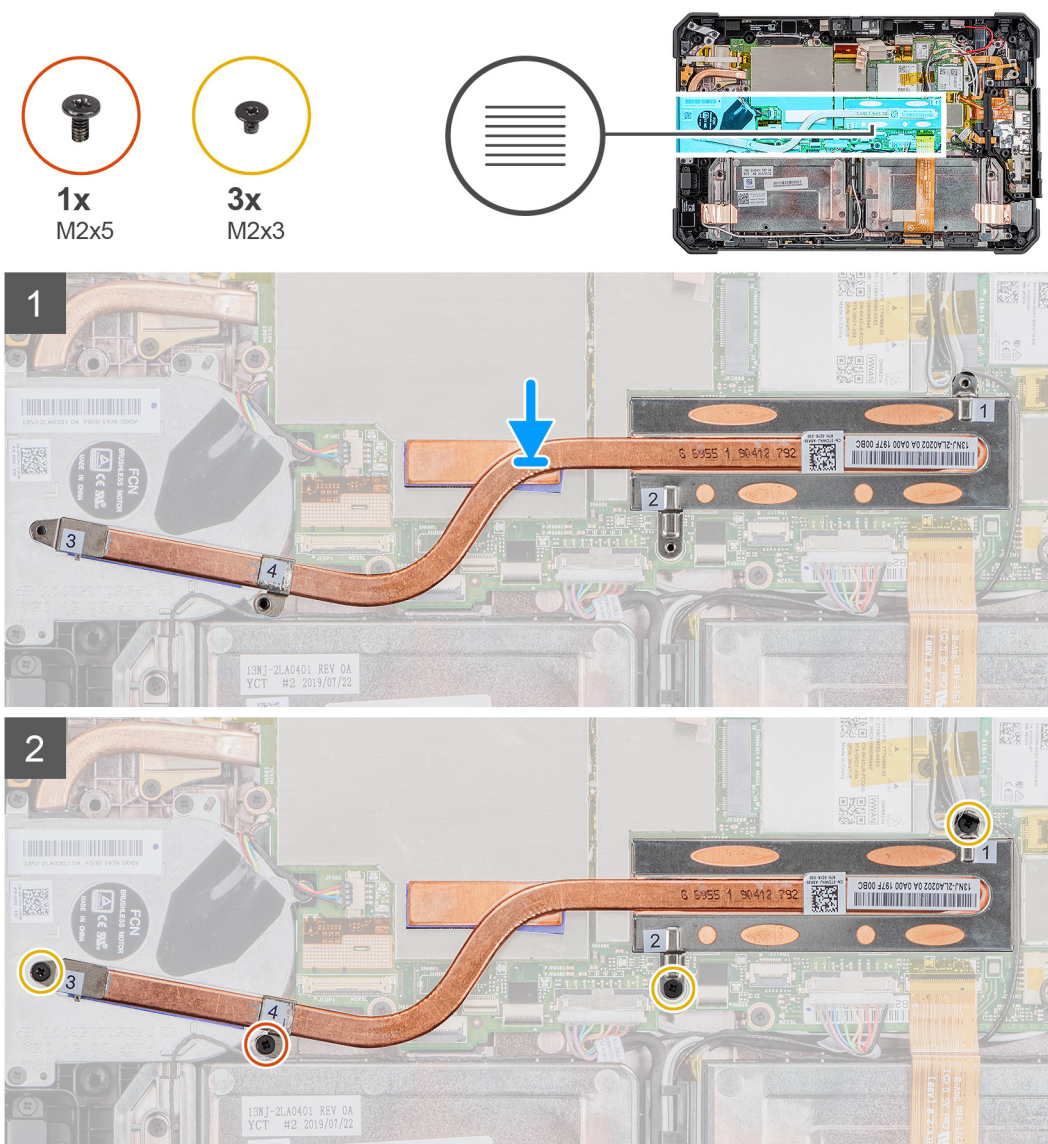

Stappen

1. Lijn de schroeven op de koelplaat van de SSD uit met de schroefgaten op de systeemkaart.
2. Draai de vier geborgde schroeven vast waarmee de SSD-koelplaat aan de systeemkaart wordt bevestigd.

OPMERKING: Plaats de schroeven terug in de volgorde die is aangegeven op de koelplaat.

Vervolgstappen

1. Installeer de [beeldschermeenheid](#).
2. Plaats de [batterijen](#).
3. Volg de procedure in [Nadat u in de tablet hebt gewerkt](#).

Systemventilator

De systeemventilator verwijderen

Vereisten

1. Volg de procedure in [Voordat u in uw tablet gaat werken](#).
2. Verwijder de [batterijen](#).
3. Verwijder de [beeldschermeenheid](#).
4. Verwijder de [koelplaat van de SSD](#).

Over deze taak

De afbeelding geeft de locatie van de systeemventilator aan en biedt een visuele weergave van de verwijderingsprocedure.



4x
M2x5

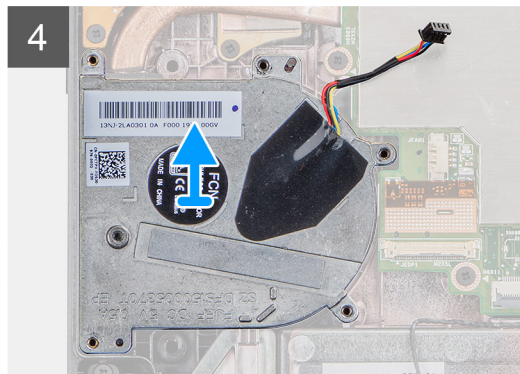
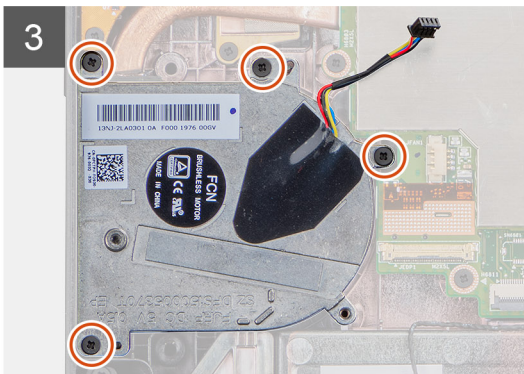
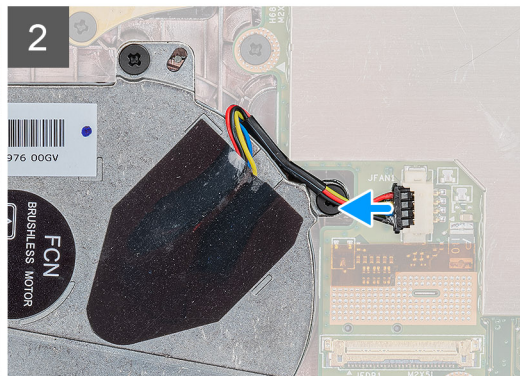
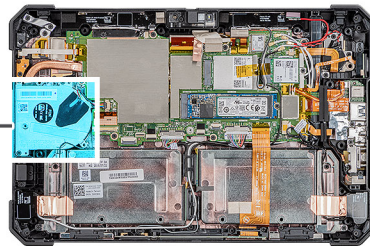
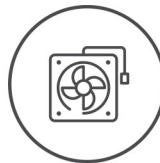

Stappen

1. Maak de kabel los van de geleiders op de systeemventilator.
2. Maak de kabel van de systeemventilator los van de connector op de systeemkaart.
3. Verwijder de vier schroeven (M2x5) waarmee de systeemventilator op de systeemkaart is bevestigd.
4. Til de systeemventilator van de systeemkaart.

De systeemventilator installeren

Vereisten

Als u een onderdeel vervangt, dient u het bestaande onderdeel te verwijderen alvorens de installatieprocedure uit te voeren.

Over deze taak

De afbeelding geeft de locatie van de systeemventilator aan en biedt een visuele weergave van de installatieprocedure.

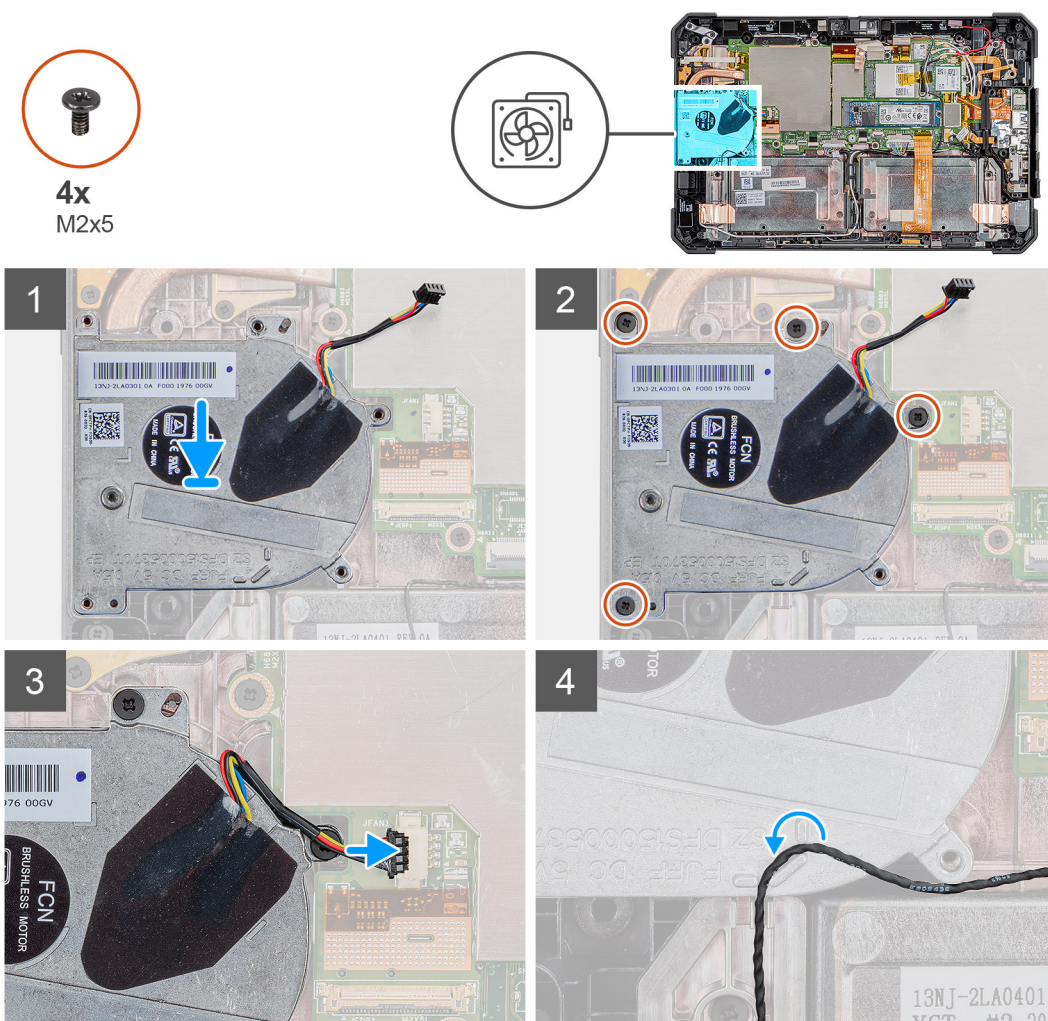

Stappen

1. Lijn de schroeven in de systeemventilator uit met de schroefgaten op de systeemkaart.
2. Draai de vier (M2x5) schroeven vast om de systeemventilator aan het chassis te bevestigen.
3. Sluit de kabel van de systeemventilator aan op de connector op de systeemkaart.
4. Leid de systeemventilatorkabel door de geleiders op de systeemventilator.

Vervolgstappen

1. Installeer de [koelplaat van de SSD](#).
2. Installeer de [beeldschermeenheid](#).
3. Plaats de [batterijen](#).
4. Volg de procedure in [Nadat u in de tablet hebt gewerkt](#).

Solid State-station

De M.2 2230 Solid State-schijf verwijderen

Vereisten

1. Volg de procedure in [Voordat u in uw tablet gaat werken](#).
2. Verwijder de [batterijen](#).
3. Verwijder de [beeldschermassemblage](#).
4. Verwijder de [warmteafleider](#).

Over deze taak

De afbeelding geeft de locatie van de M.2 2230 Solid State-schijf aan en biedt een visuele weergave van de verwijderingsprocedure.

Stappen

1. Verwijder de schroef (M2x3) waarmee de Solid State-schijf aan de systeemkaart is bevestigd.
2. Schuif de SSD uit het slot op de systeemkaart om de SSD te verwijderen.

De M.2 2280 SSD verwijderen

Vereisten

1. Volg de procedure in [Voordat u in uw tablet gaat werken](#).
2. Verwijder de [batterijen](#).
3. Verwijder de [beeldschermeenheid](#).
4. Verwijder de [koelplaat van de SSD](#).

Over deze taak

De afbeelding geeft de locatie van de Solid State-schijf aan en biedt een visuele weergave van de verwijderingsprocedure.



1x
M2x3

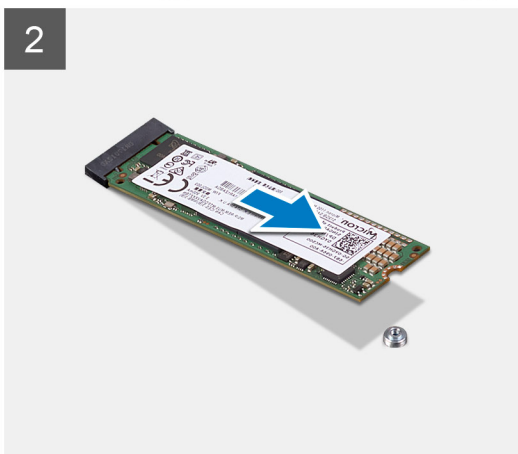
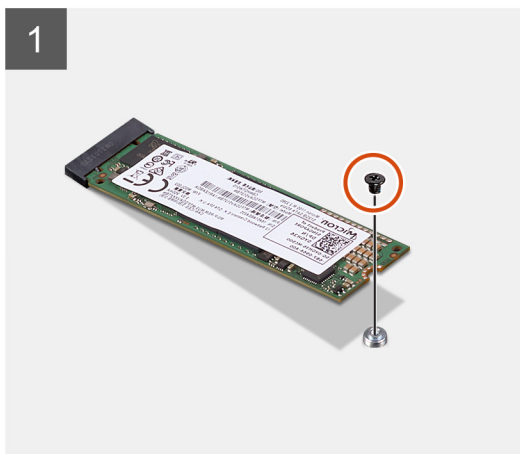
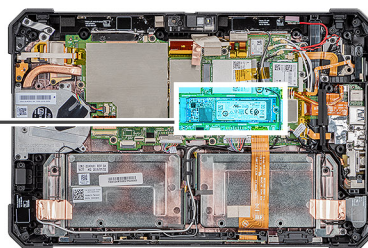

Stappen

1. Verwijder de schroef (M2x3) waarmee de Solid State-schijf aan de systeemkaart is bevestigd.
2. Schuif de SSD uit het slot op de systeemkaart om de SSD te verwijderen.

De M.2 2230 Solid State-schijf plaatsen

Vereisten

Als u een onderdeel vervangt, dient u het bestaande onderdeel te verwijderen alvorens de installatieprocedure uit te voeren.

Over deze taak

De volgende afbeelding geeft de locatie van de M.2 2230 Solid State-schijf aan en biedt een visuele weergave van de plaatsingsprocedure:

Stappen

1. Lijn de inkeping op het vaste-toestandstation uit met het lipje op de sleuf van het vaste-toestandstation.
2. Plaats de schroef (M2x3) terug waarmee de module van de Solid State-schijf aan de systeemkaart wordt bevestigd.

Vervolgstappen

1. Plaats de [warmteafleider](#).
2. Plaats de [beeldschermeenheid](#).
3. Plaats de [batterijen](#).
4. Volg de procedure in [Nadat u aan uw tablet hebt gewerkt](#).

De M.2 2280 SSD installeren

Vereisten

Als u een onderdeel vervangt, dient u het bestaande onderdeel te verwijderen alvorens de installatieprocedure uit te voeren.

Over deze taak

De volgende afbeelding geeft de locatie van de M.2 2280 Solid State-schijf aan en biedt een visuele weergave van de plaatsingsprocedure:

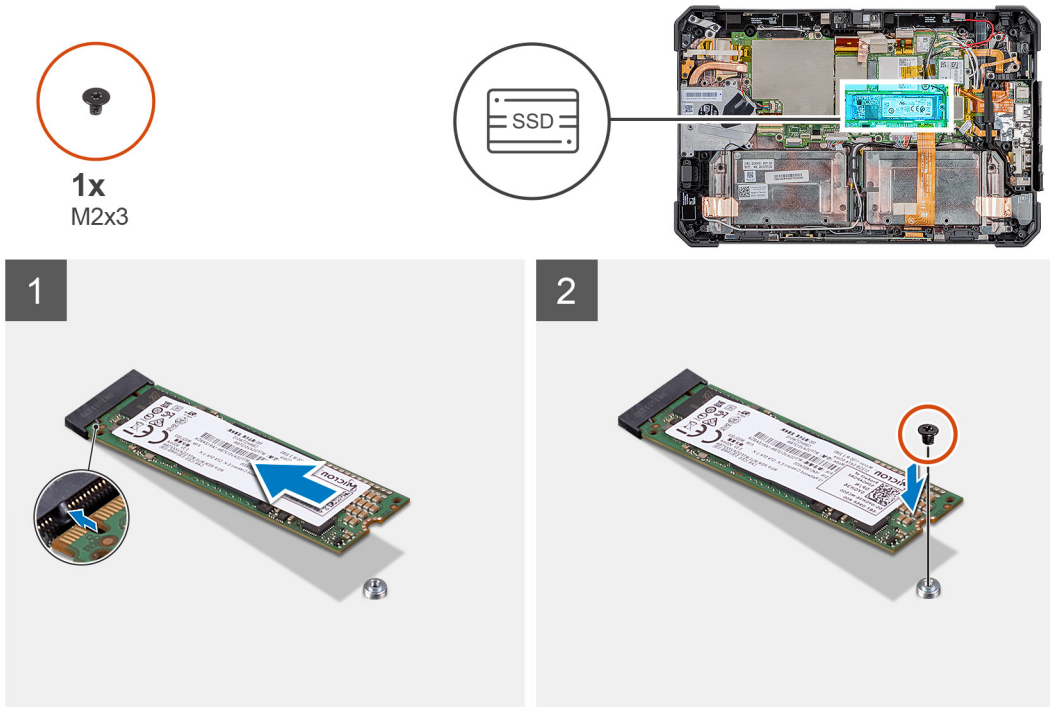

Stappen

1. Lijn de uitsparing op de SSD uit met het lipje op de slot.
2. Plaats de schroef (M2x3) terug waarmee de module van de Solid State-schijf aan de systeemkaart wordt bevestigd.

Vervolgstappen

1. Plaats de [koelplaat](#).
2. Installeer de [beeldscherm eenheid](#).
3. Plaats de [batterijen](#).
4. Volg de procedure in [Nadat u in de tablet hebt gewerkt](#).

WLAN-kaart

De WLAN-kaart verwijderen

Vereisten

1. Volg de procedure in [Voordat u in uw tablet gaat werken](#).
2. Verwijder de [batterijen](#).
3. Verwijder de [beeldscherm eenheid](#).

Over deze taak

De afbeelding geeft de locatie van de WLAN-kaart aan en biedt een visuele weergave van de verwijderingsprocedure.



1x
M2x3

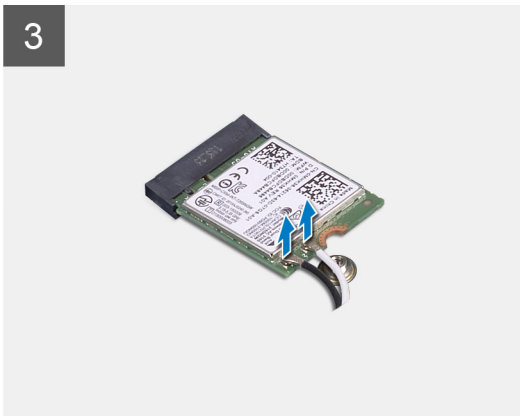
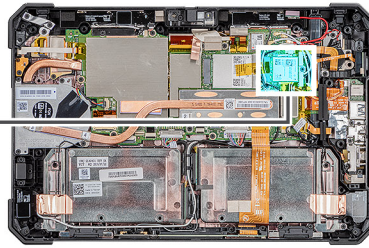

Stappen

1. Verwijder de schroef (M2x3) waarmee de WLAN-kaartbeugel aan de WLAN-kaart is bevestigd.
2. Verwijder de WLAN-kaartbeugel van de WLAN-kaart.
3. Ontkoppel de antennekabels van de WLAN-kaart.
4. Verwijder de WLAN-kaart door deze uit de slot van de WLAN-kaart te schuiven.

De WLAN-kaart plaatsen

Vereisten

Als u een onderdeel vervangt, dient u het bestaande onderdeel te verwijderen alvorens de installatieprocedure uit te voeren.

Over deze taak

De afbeelding geeft de locatie van de WLAN-kaart aan en biedt een visuele weergave van de installatieprocedure.



1x
M2x3

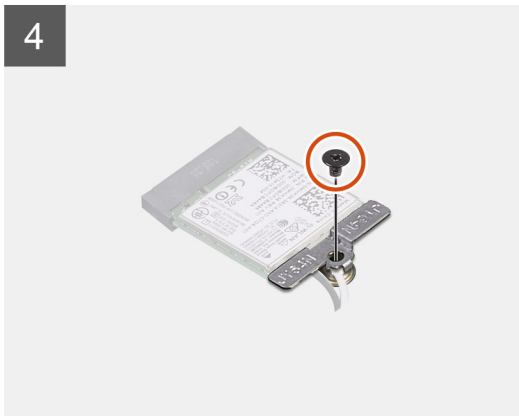
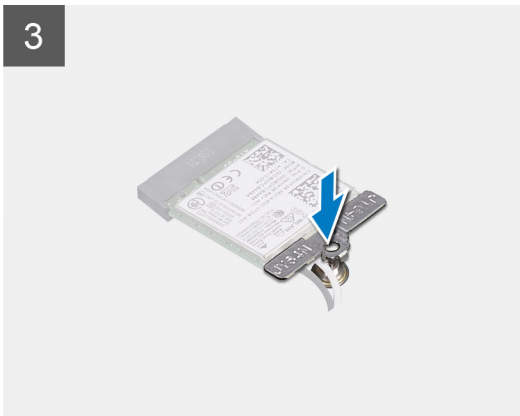
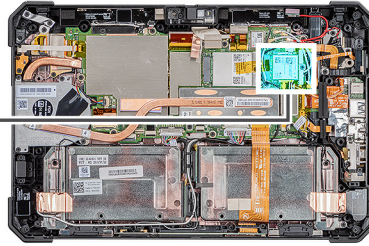

Stappen

1. Steek de draadloze kaart schuin in de slot van de draadloze kaart.
2. Sluit de antennekabels aan op de WLAN-kaart. In de volgende tabel ziet u het kleurschema van de antennekabel voor de WLAN-kaart die door uw tablet wordt ondersteund.

Tabel 2. Connectoren op de draadloze kaart

Antenne	Kabelkleur
Hoofd (witte driehoek)	Wit
Hulp (zwarte driehoek)	Zwart

3. Plaats de WLAN-kaartbeugel op de WLAN-kaart.
4. Plaats de schroef (M2x3) terug waarmee de WLAN-kaartbeugel aan de WLAN-kaart wordt bevestigd.

Vervolgstappen

1. Installeer de [beeldscherm eenheid](#).
2. Plaats de [batterijen](#).
3. Volg de procedure in [Nadat u in de tablet hebt gewerkt](#).

WWAN-kaart

De WWAN-kaart verwijderen

Vereisten

1. Volg de procedure in [Voordat u in uw tablet gaat werken](#).
2. Verwijder de [batterijen](#).
3. Verwijder de [beeldschermeenheid](#).

Over deze taak

De afbeelding geeft de locatie van de WWAN-kaart aan en biedt een visuele weergave van de verwijderingsprocedure.

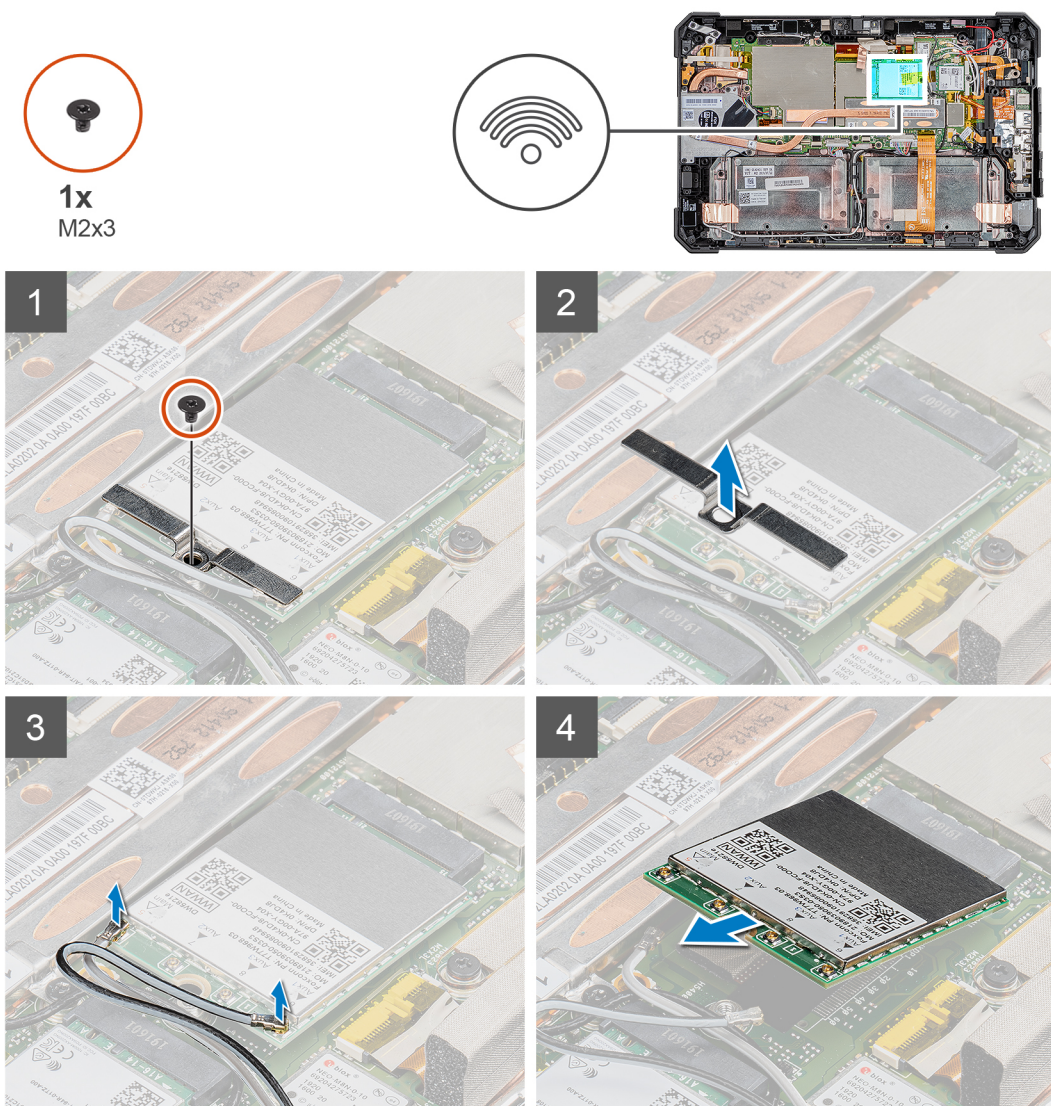

Stappen

1. Verwijder de enkele schroef (M2x3) waarmee de WWAN-kaartbeugel aan de WWAN-kaart is bevestigd.
2. Verwijder de WWAN-kaartbeugel van de WWAN-kaart.
3. Koppel de antennekabels los van de WWAN-kaart.
4. Verwijder de WWAN-kaart door deze uit de slot van de WWAN-kaart te schuiven.

De WWAN-kaart installeren

Vereisten

Als u een onderdeel vervangt, dient u het bestaande onderdeel te verwijderen alvorens de installatieprocedure uit te voeren.

Over deze taak

De afbeelding geeft de locatie van de WWAN-kaart aan en biedt een visuele weergave van de plaatsingsprocedure.



Stappen

1. Schuif de WWAN-kaart onder een hoek in het WWAN-kaartslot.
2. Sluit de antennekabels aan op de WWAN-kaart. In de volgende tabel ziet u het kleurenschema van de antennekabel voor de WWAN-kaart die door uw tablet wordt ondersteund.

Tabel 3. Connectoren op de draadloze kaart

Antenne	Kabelkleur
Hoofd (witte driehoek)	Wit
Hulp (zwarte driehoek)	Zwart

3. Plaats de beugel van de WWAN-kaart op de WWAN-kaart.

4. Verwijder de enkele schroef (M2x3) om de WWAN-kaartbeugel aan de WWAN-kaart te bevestigen.

Vervolgstappen

1. Installeer de [beeldschermeenheid](#).
2. Plaats de [batterijen](#).
3. Volg de procedure in [Nadat u in de tablet hebt gewerkt](#).

Microfoon

De microfoon verwijderen

Vereisten

1. Volg de procedure in [Voordat u in uw tablet gaat werken](#).
2. Verwijder de [batterijen](#).
3. Verwijder de [beeldschermeenheid](#).

Over deze taak

De afbeelding geeft de locatie van de microfoon aan en biedt een visuele weergave van de verwijderingsprocedure.



1x
M2x5

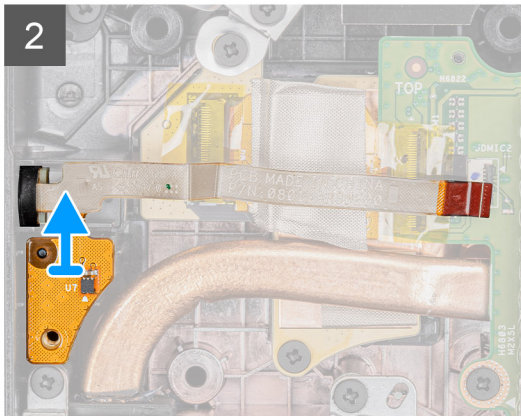
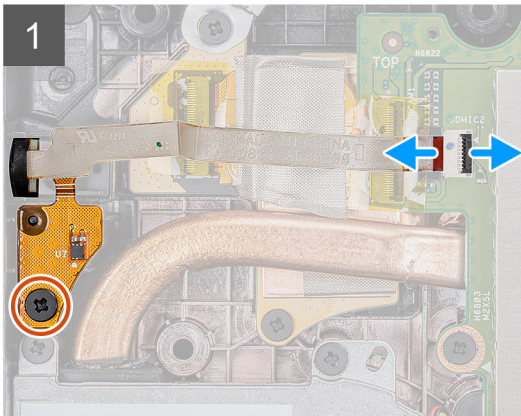
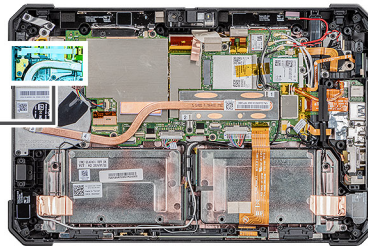

Stappen

1. Verwijder het plakband, open de vergrendeling en koppel de microfoonkabel los van de connector op de systeemkaart. Verwijder de schroef (M2x5) waarmee de printplaat van de geïntegreerde microfooneenheid aan de systeemkaart is bevestigd.
2. Til de microfoonkabel omhoog om een andere schroef te bereiken waarmee de beugel van de microfoon is bevestigd. Verwijder de beugel om de microfooneenheid los te maken.
3. Maak de microfooneenheid los en til de microfoon uit het chassis van de tablet.

OPMERKING: Trek NOOIT aan de kabel van de microfoon. Als de printplaat niet makkelijk loskomt, drukt u vanaf boven op de printplaat van de microfoon met een plastic pennetje.

De microfoon plaatsen

Vereisten

Als u een onderdeel vervangt, dient u het bestaande onderdeel te verwijderen alvorens de installatieprocedure uit te voeren.

Over deze taak

De afbeelding geeft de locatie van de microfoon aan en biedt een visuele weergave van de plaatsingsprocedure.

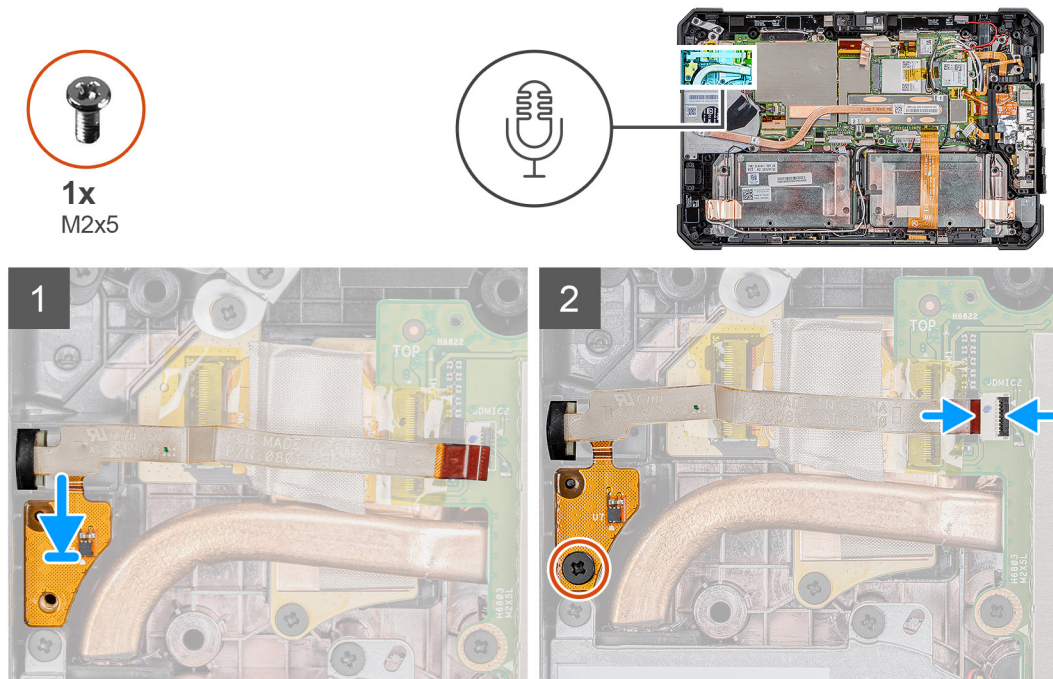

Stappen

1. Lijn het schroefgat op de geïntegreerde printplaat van de microfooneenheid uit met het schroefgat in het chassis.
2. Plaats de microfoon en microfoonbeugel. Plaats de schroef terug waarmee de microfoonbeugel wordt bevestigd.
3. Plaats de schroef (M2x5) terug waarmee de geïntegreerde printplaat van de microfooneenheid aan het chassis wordt bevestigd en sluit de microfoonkabel aan op de connector op de systeemkaart. Sluit de vergrendeling om de kabel te vergrendelen.

Vervolgstappen

1. Installeer de [beeldschermeenheid](#).
2. Plaats de [batterijen](#).
3. Volg de procedure in [Nadat u in de tablet hebt gewerkt](#).

Camera aan voorzijde

De camera aan de voorkant verwijderen

Vereisten

1. Volg de procedure in [Voordat u in uw tablet gaat werken](#).
2. Verwijder de [batterijen](#).
3. Verwijder de [beeldschermeenheid](#).

Over deze taak

De afbeelding geeft de locatie van de camera aan de voorkant aan en biedt een visuele weergave van de verwijderingsprocedure.



1x
M2x3

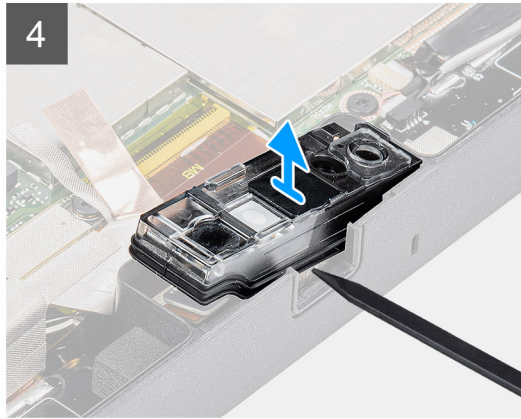
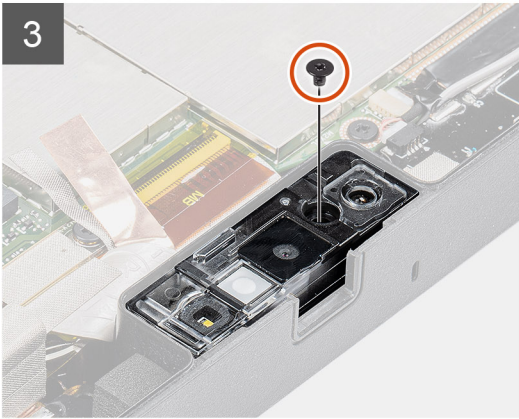
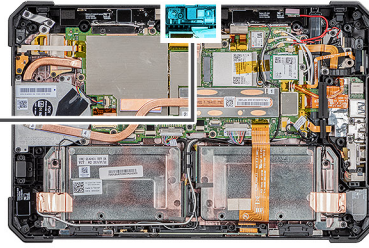

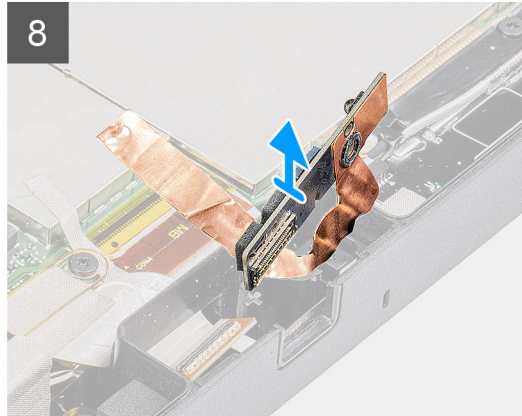
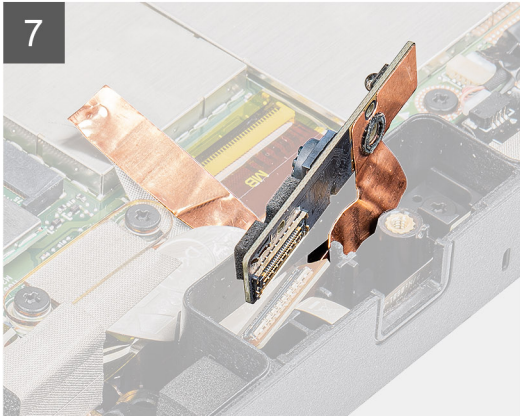

Stappen

1. Open de lensdop door de camera sluitser naar rechts te schuiven.
2. Til de lenssluiter van de camera op met een plastic pennenetje.
3. Verwijder de schroef (M2x3) waarmee de camera behuizing aan het chassis van de tablet is bevestigd.
4. Til de camera aan de voorkant op uit het chassis van de tablet met een plastic pennenetje.
5. Til de lensdop aan de rand op om het plastic pennenetje in het gat te kunnen komen.
6. Koppel de camerakabel los waarmee de kabel aan de systeemkaart is bevestigd.
7. Til de lensdop in een hoek van niet meer dan 35° op en duw deze omhoog om de lensdop van de camera te verwijderen.
8. Verwijder de printplaat van de camera van het chassis van de tablet.

De camera aan de voorkant plaatsen

Vereisten

Als u een onderdeel vervangt, dient u het bestaande onderdeel te verwijderen alvorens de installatieprocedure uit te voeren.

Over deze taak

De afbeelding geeft de locatie van de camera aan de voorkant aan en biedt een visuele weergave van de plaatsingsprocedure.



1x
M2x3

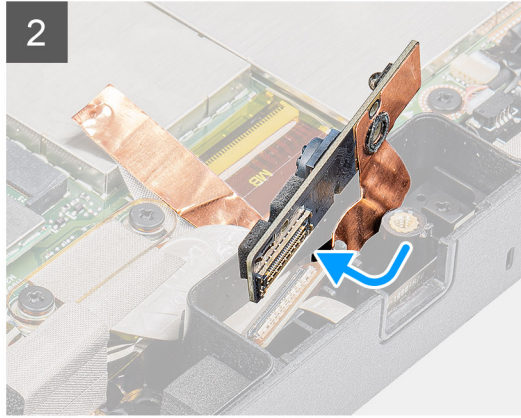
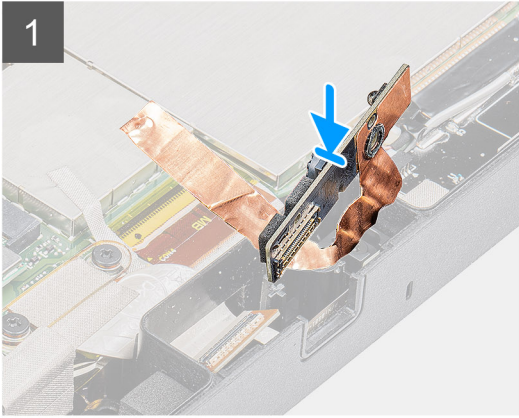
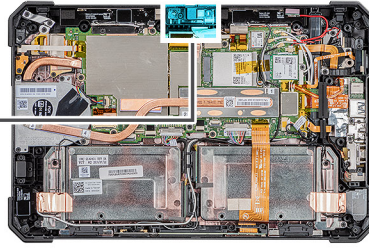

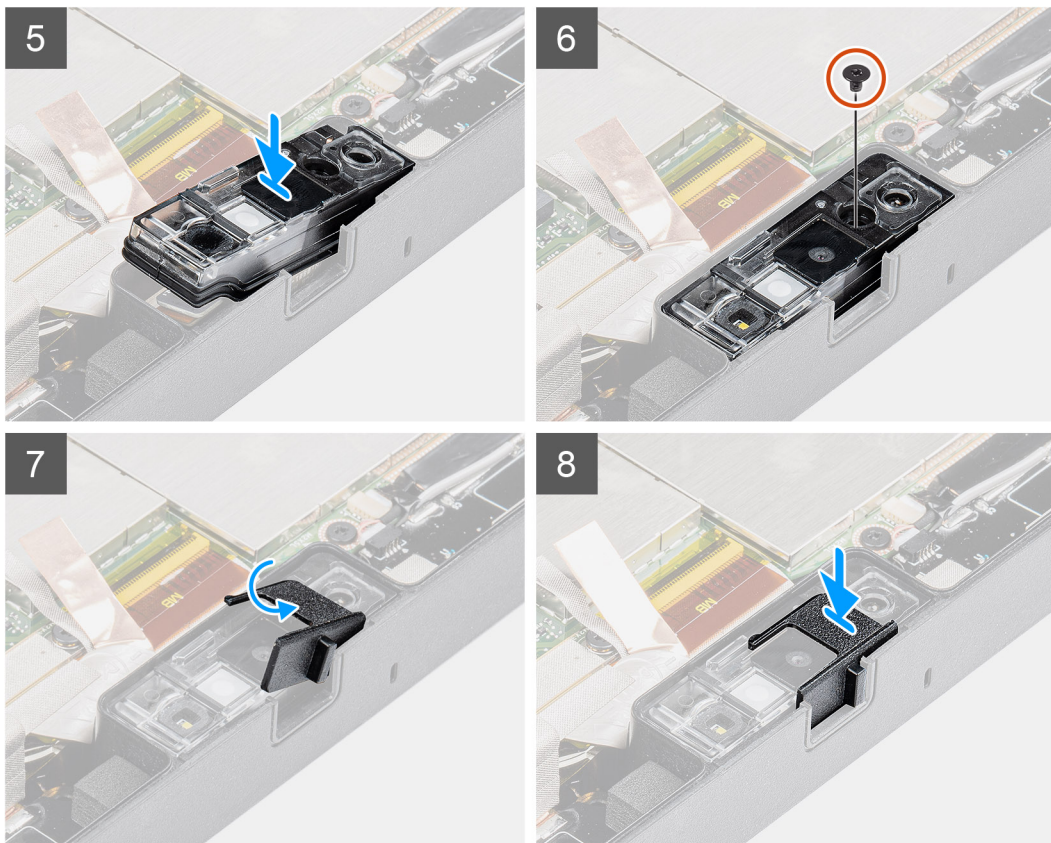

Stappen

1. Lijn de printplaat van de camera aan de voorkant uit met het cameraslot.
- OPMERKING:** De tegenoverliggende zijde van de printplaat van de camera wordt geplaatst om de kabel aan de connector te koppelen.
2. Sluit de kabel van de camera aan de voorkant aan en sluit deze aan op de connector.
3. Draai de printplaat van de camera aan de voorkant om.
4. Lijn de printplaat van de camera aan de voorkant uit met het schroefgat.
5. Plaats de lensdop van de camera op de tijdelijke aanduiding voor de camera.
6. Plaats de schroef (M2x3) terug om de printplaat van de camera aan de voorkant aan het chassis van de tablet te bevestigen.
7. Schuif de lenssluiter in het lenskanaal en duw deze naar links.

Vervolgstappen

1. Installeer de [beeldscherm eenheid](#).
2. Plaats de [batterijen](#).
3. Volg de procedure in [Nadat u in de tablet hebt gewerkt](#).

Knoopbatterij

De knoopcelbatterij verwijderen

Vereisten

1. Volg de procedure in [Voordat u in uw tablet gaat werken](#).
2. Verwijder de [batterijen](#).
3. Verwijder de [beeldscherm eenheid](#).

OPMERKING: Wanneer u de knoopcelbatterij verwijdert, worden de standaardinstellingen van het BIOS-setupprogramma hersteld. Het is aan te raden de instellingen van het BIOS-setupprogramma te noteren voordat u de knoopcelbatterij verwijdert.

Over deze taak

De afbeelding geeft de locatie van de knoopcelbatterij aan en biedt een visuele weergave van de verwijderingsprocedure.

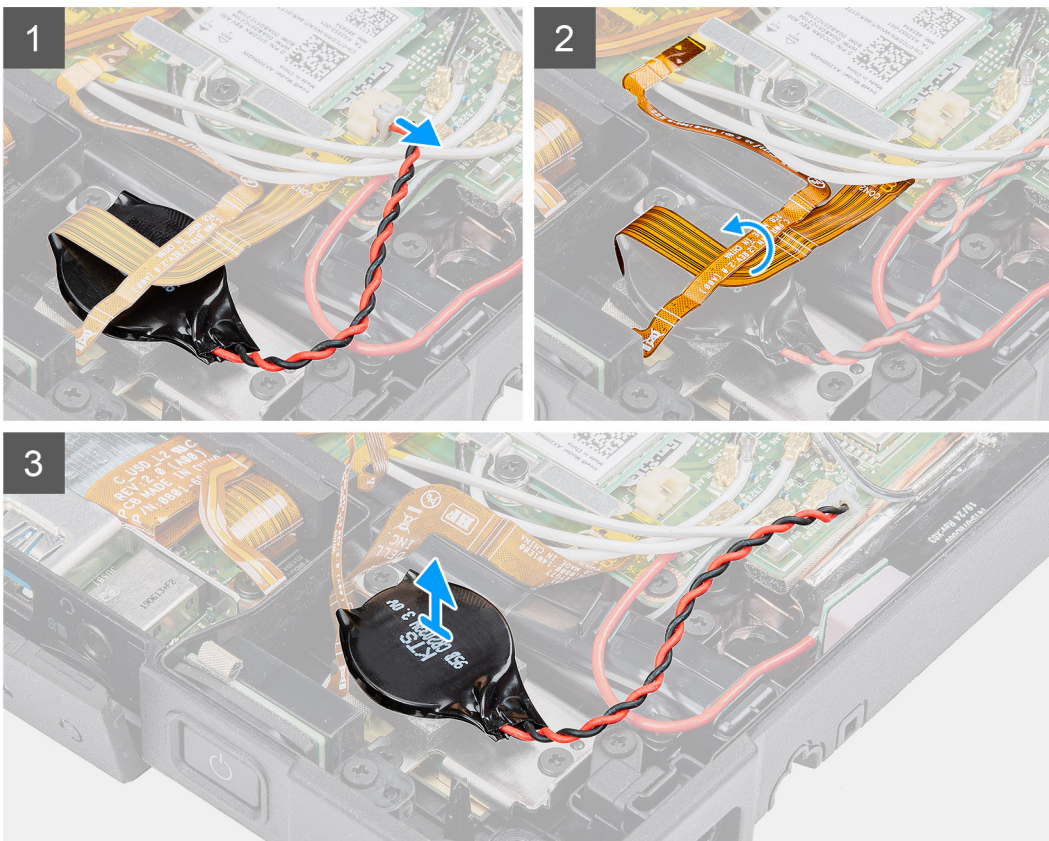
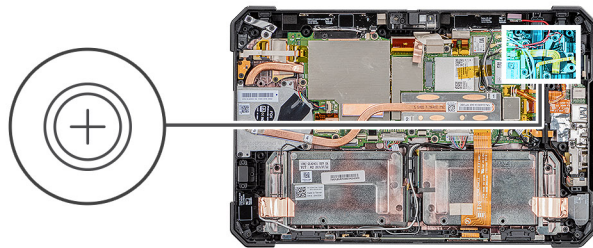

Stappen

1. Koppel de kabel van de knoopbatterij los van de systeemkaart.
2. Plaats de kabel van de vingerafdruklezer en de microSD-kaartkabel over de knoopcelbatterij.
3. Verwijder de knoopcelbatterij van de systeemkaart.

De knoopcelbatterij plaatsen

Vereisten

Als u een onderdeel vervangt, dient u het bestaande onderdeel te verwijderen alvorens de installatieprocedure uit te voeren.

Over deze taak

De afbeelding geeft de locatie van de knoopcelbatterij aan en biedt een visuele weergave van de plaatsingsprocedure.

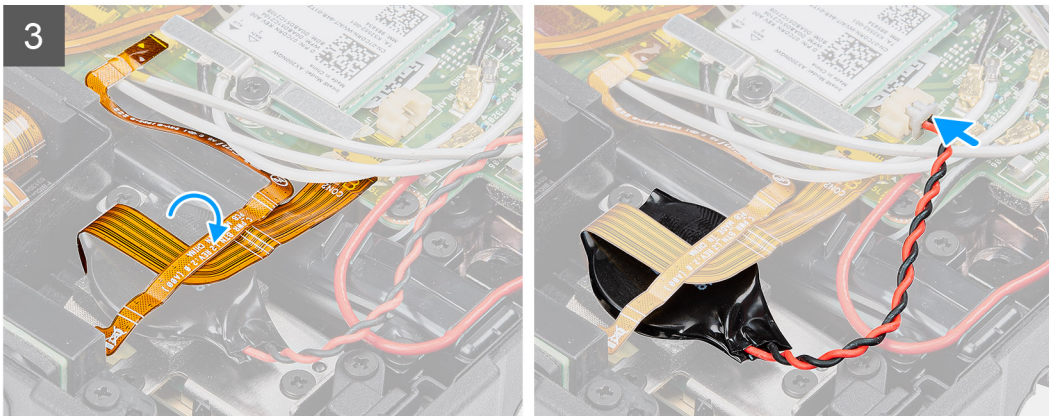
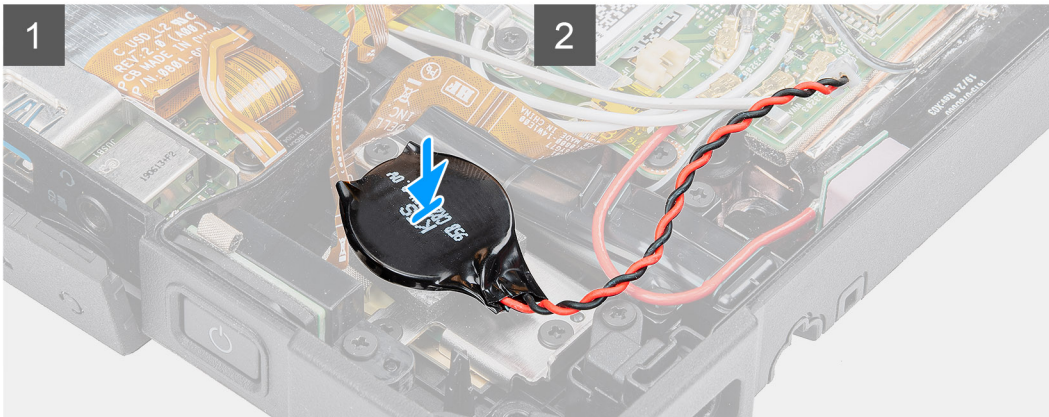
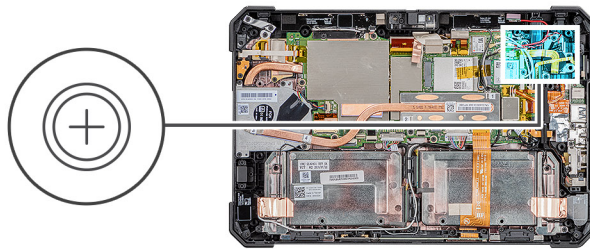

Stappen

1. Bevestig de knoopcelbatterij op het slot op de systeemkaart.
2. Plaats de kabel van de vingerafdruklezer en de microSD-kaartkabel op de knoopcelbatterij.
3. Sluit de kabel van de knoopcelbatterij aan op de connector op de systeemkaart.

Vervolgstappen

1. Installeer de [beeldschermeenheid](#).
2. Plaats de [batterijen](#).
3. Volg de procedure in [Nadat u in de tablet hebt gewerkt](#).

Systemkaart

De systeemkaart verwijderen

Vereisten

1. Volg de procedure in [Voordat u in uw tablet gaat werken](#).
2. Verwijder de [batterijen](#).
3. Verwijder de [beeldschermeenheid](#).

4. Verwijder de [koelplaat van de SSD](#).
5. Verwijder de [systeemventilator](#).
6. Verwijder de [SSD](#).
7. Verwijder de [WLAN](#).
8. Verwijder de [WWAN](#).

Over deze taak

De afbeelding geeft de locatie van de systeemkaart aan en biedt een visuele weergave van de verwijderingsprocedure.

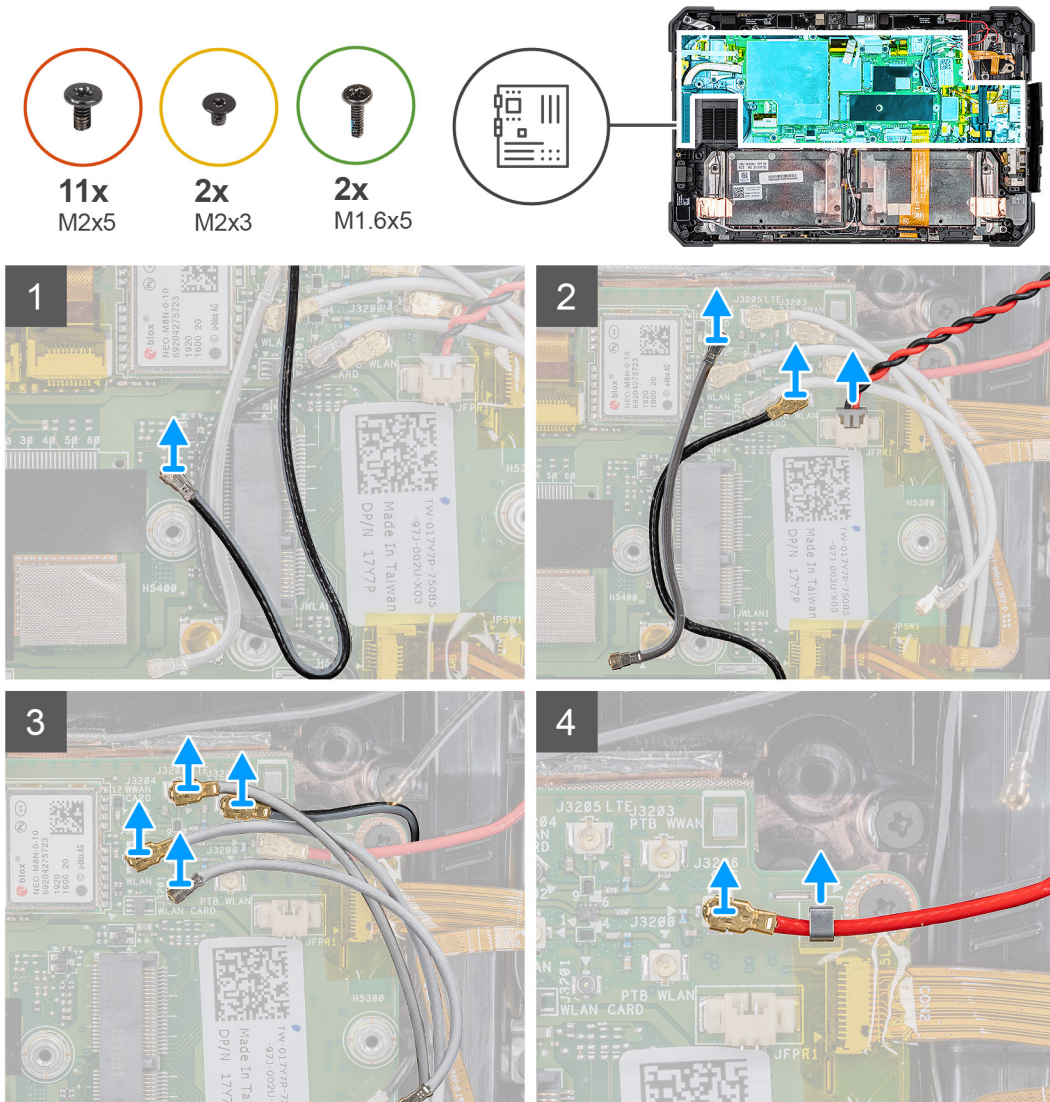

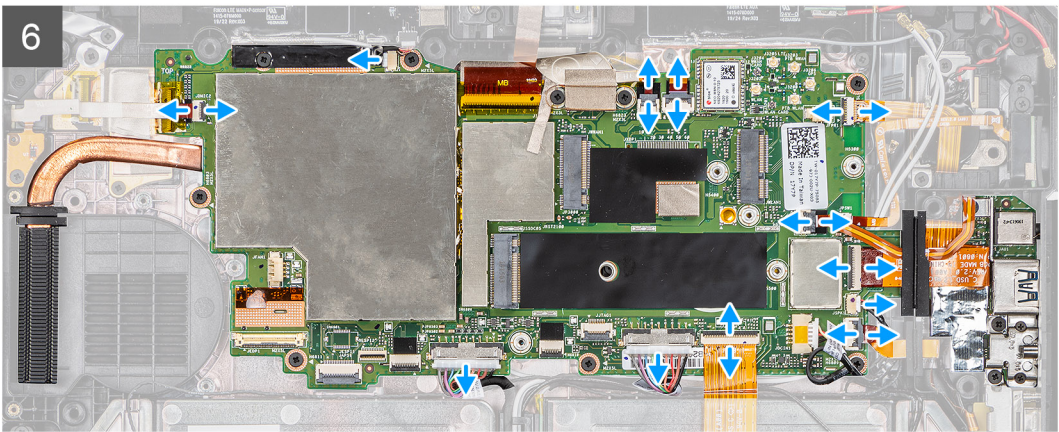
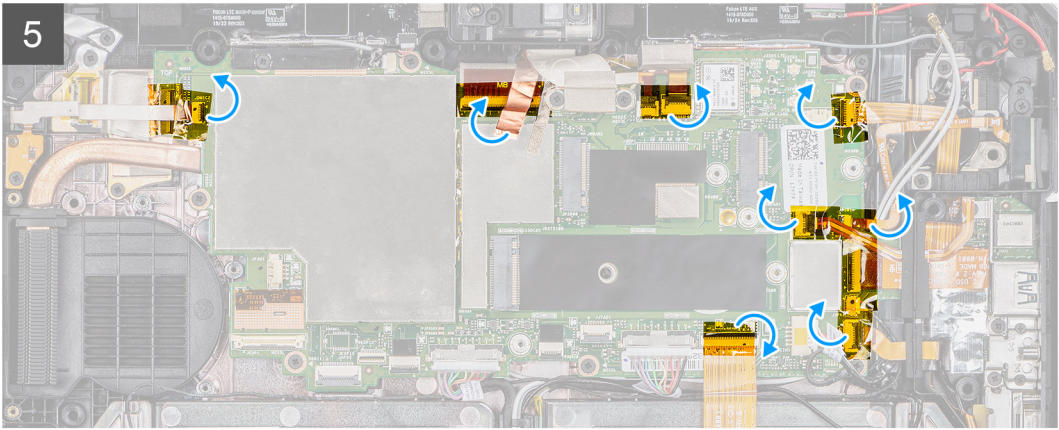

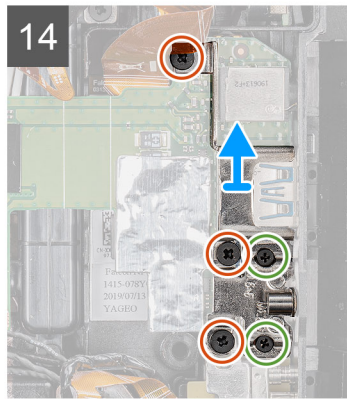
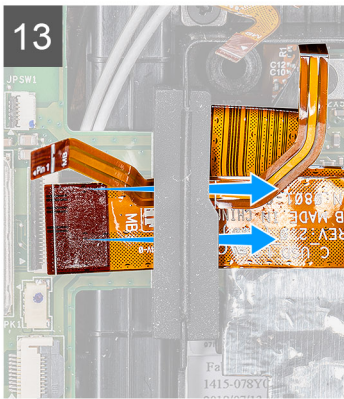
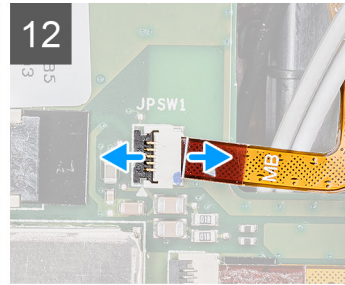
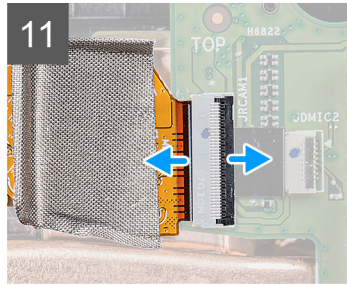
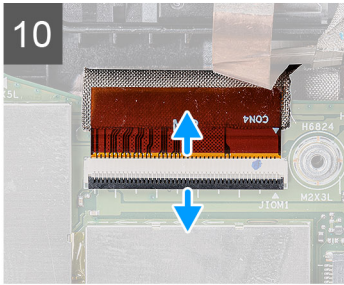
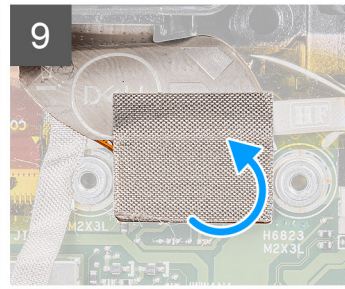
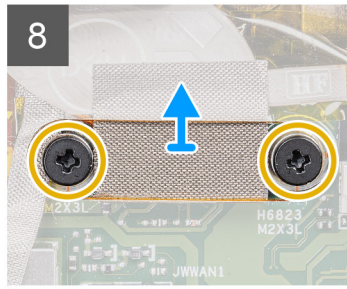
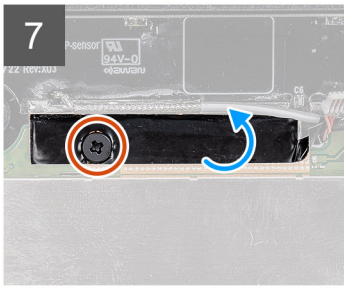

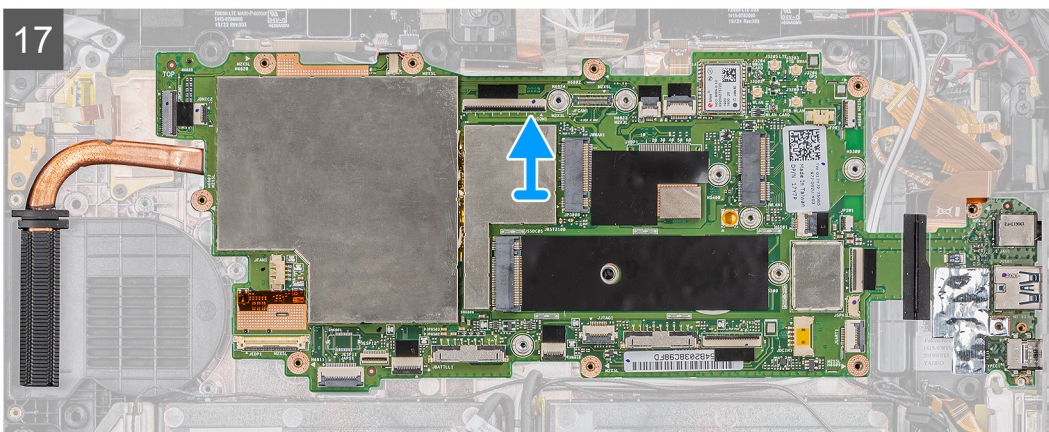
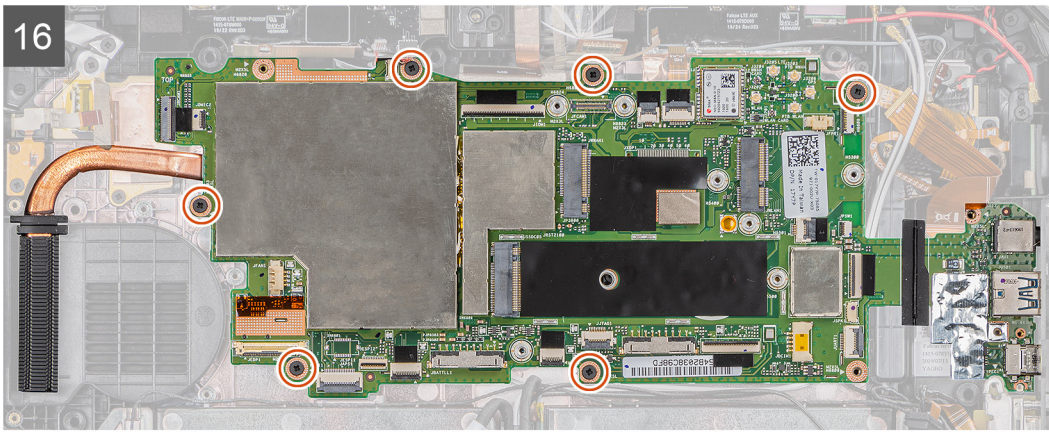

Stappen

1. Koppel de antennekabel los van de systeemkaart.
2. Koppel de radioantennekabels en de knoopcelbatterijkabel los van de systeemkaart.
3. Verwijder de antennekabel uit de clip en koppel de antennekabels los van de systeemkaart.
4. Haal de GPS-kabel uit het geleidingskanaal en koppel deze los van de systeemkaart.
5. Trek de tape los van de connectoren van de systeemkaart.
6. Koppel de volgende kabels los van de connector op de systeemkaart (L-R): microfoonkaart, LTE-hoofd- + p-sensor, microfoon, smartcard, vingerafdruklezer, microSD-kaart, NFC, mini-seriële, luidspreker, pogo-connector, rechter- en linkerbatterij van de systeemkaart.

i **OPMERKING:** Schuif de kabel van de microSD en de NFC-kabel voorzichtig uit de rubberen dichtingsring. Zorg ervoor dat het treklijpje van de FPC-kabels niet vastzit onder de rubberen dichtingsring. De FPC-kabels kunnen beschadigd raken wanneer ze met teveel kracht worden aangetrokken en het treklijpje vastzit onder de rubberen dichtingsring.
7. Verwijder de schroef (M2x5) waarmee de tape is bevestigd en trek de tape los van de systeemkaart.
8. Verwijder de twee schroeven (M2x3) waarmee de MIPI-plaat van de camera op de systeemkaart wordt bevestigd.
9. Trek de geleidende doek los waarmee de MIPI plaat van de camera op de systeemkaart is bevestigd.
10. Til de vergrendeling omhoog en koppel de kabel van de OpExpansion-module voor de pogo-connector los van de systeemkaart.
11. Til de vergrendeling omhoog en koppel de flexibele, platte kabel van de camera aan de achterkant (FFC) los van de systeemkaart.
12. Til de vergrendeling op en koppel de kabel van de aan/uit-knop los van de systeemkaart.
13. Schuif en verwijder de kabel van de microSD en de NFC-kabel onder de dichtingsring.
14. Verwijder de drie (M2x5) en twee (M1.6x5) schroeven om de beugel waarmee de systeemkaart aan het chassis van de tablet is bevestigd te verwijderen.
15. Koppel de voedingsadapterkabel los en verwijder de schroef (M2x5) waarmee de systeemkaart aan het chassis van de tablet is bevestigd.
16. Verwijder de zes schroeven (M2x5) waarmee de systeemkaart aan het chassis van de tablet is bevestigd.
17. Til de systeemkaart uit het chassis van de tablet.

De systeemkaart plaatsen

Vereisten

Als u een onderdeel vervangt, dient u het bestaande onderdeel te verwijderen alvorens de installatieprocedure uit te voeren.

Over deze taak

De afbeelding geeft de locatie van de systeemkaart aan en biedt een visuele weergave van de installatieprocedure.

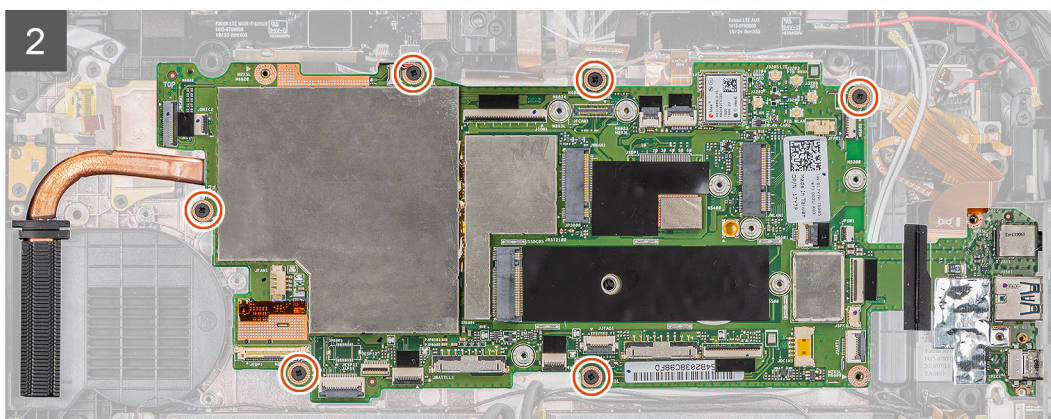
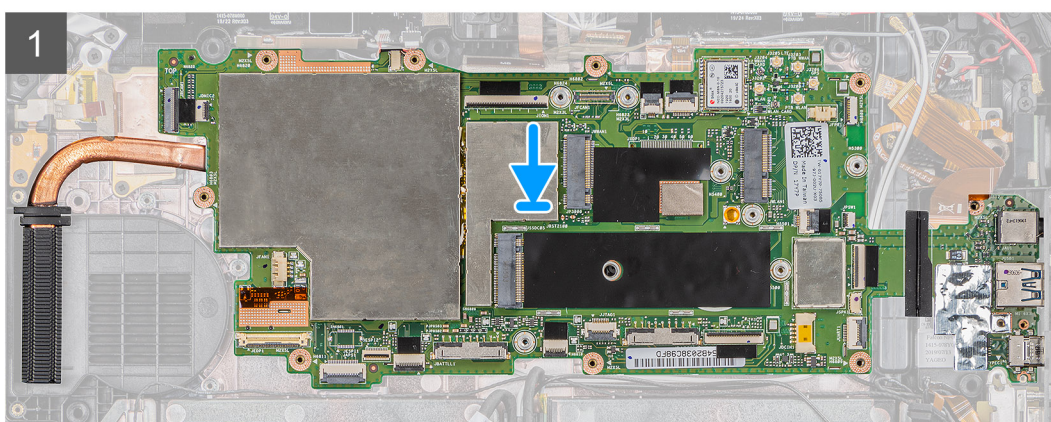
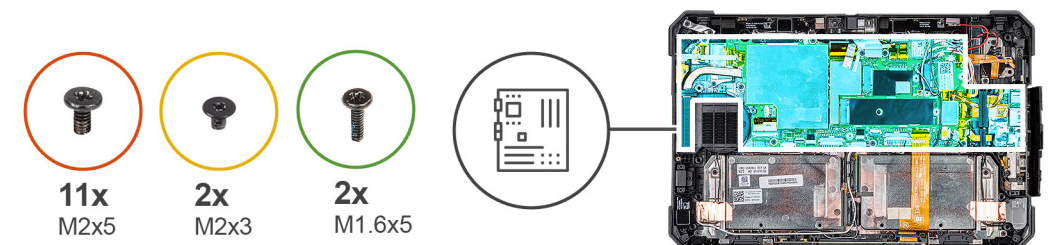

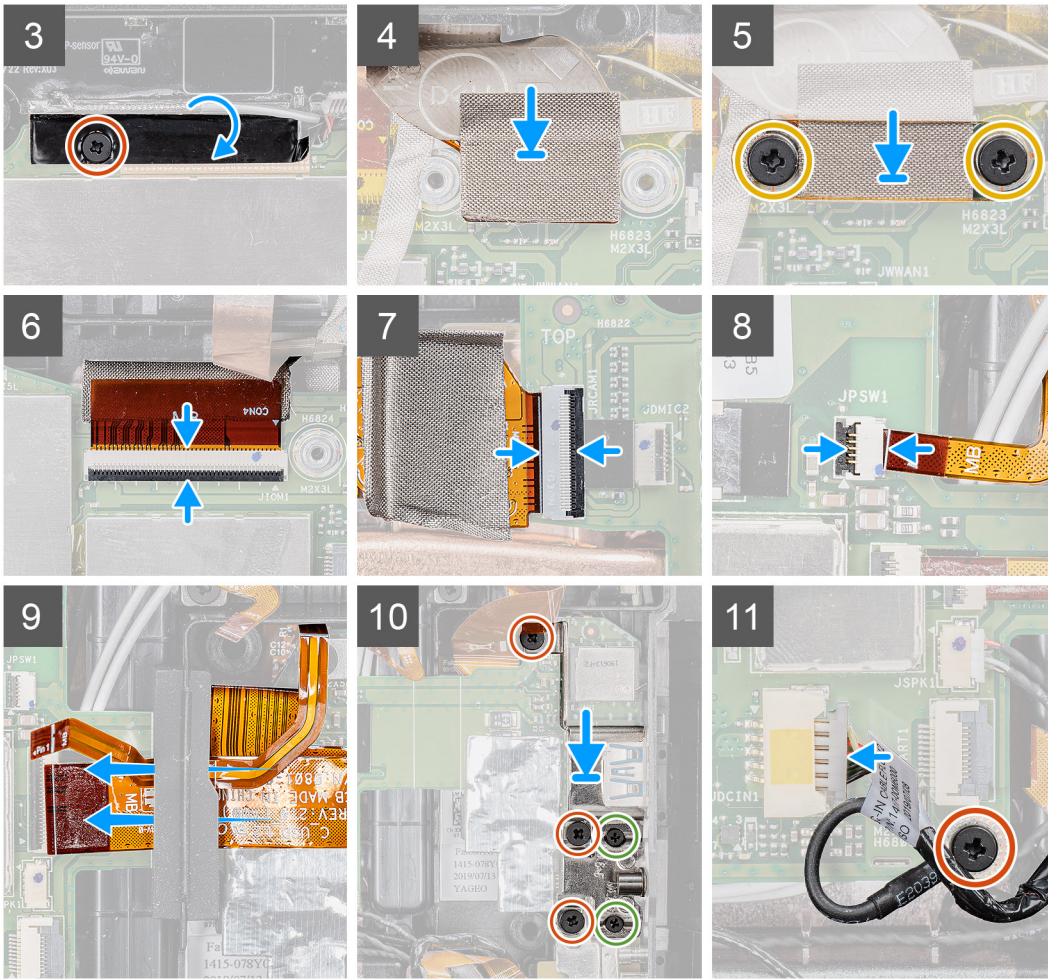

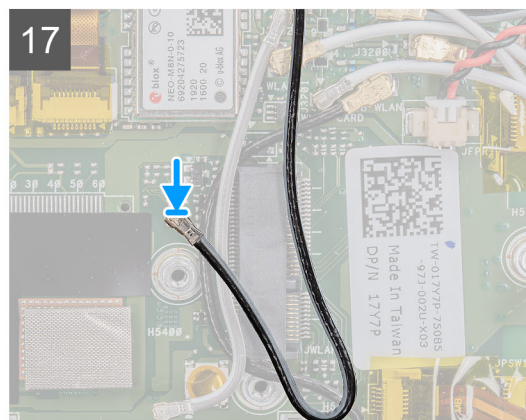
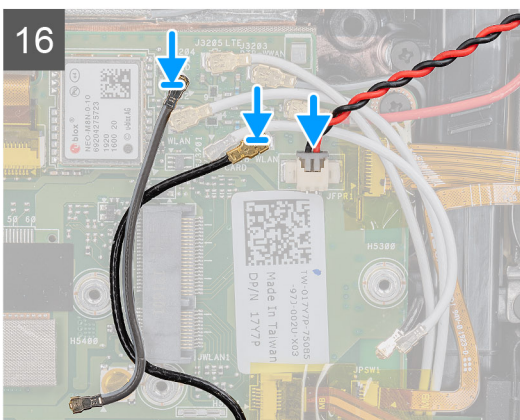
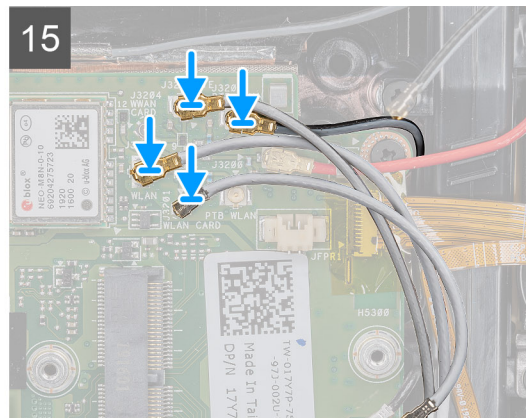
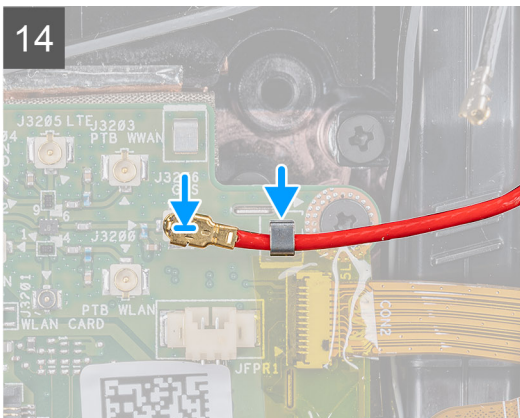
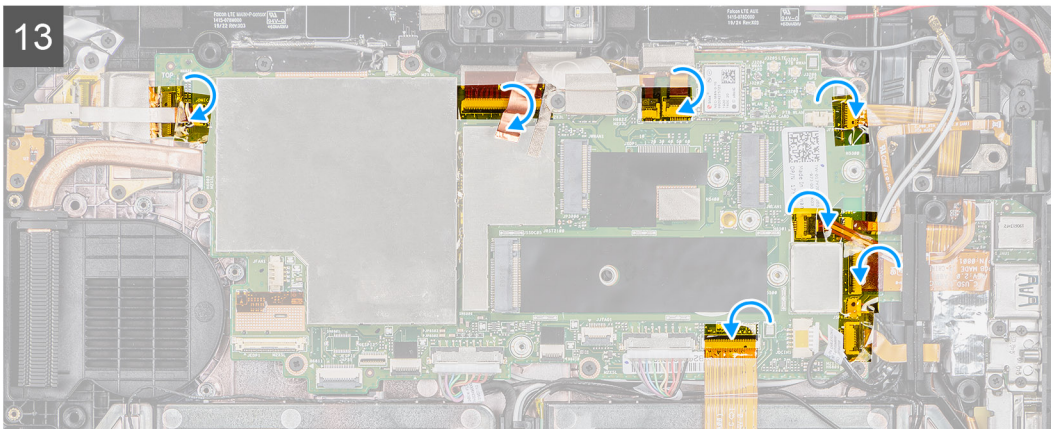
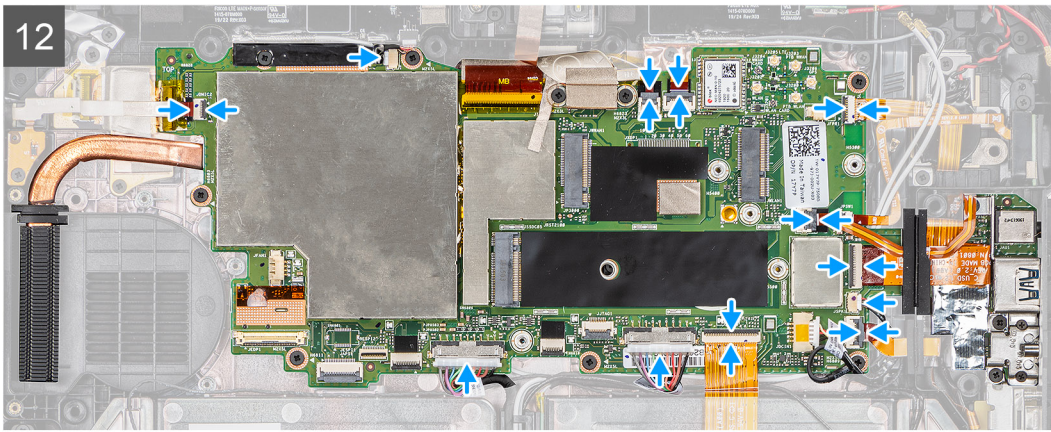

Stappen

1. Plaats de systeemkaart in het chassis van de tablet.

2. Plaats de zes schroeven (M2x5) terug waarmee de systeemkaart aan het chassis van de tablet is bevestigd.
3. Plak de tape vast en plaats de enkele schroef (M2x5) terug waarmee de systeemkaart is bevestigd.
4. Plak de geleidende doek vast waarmee de MIPI-plaat van de camera op de systeemkaart is bevestigd.
5. Plaats de twee schroeven (M2x3) terug waarmee de MIPI-plaat van de camera op de systeemkaart wordt bevestigd.
6. Sluit de kabel van de OpExpansion-module voor de pogo-connector aan op de connector op de systeemkaart.
7. Koppel de flexibele, platte kabel (FFC) van de camera aan de achterkant aan de connector op de systeemkaart.
8. Sluit de kabel van de aan-/uitknop aan op de aansluiting op de systeemkaart.
9. Plaats en schuif de kabel van de microSD en de NFC-kabel onder de dichtingsring.
10. Verwijder de beugel en plaats drie (M2x5) en twee (M1.6x5) schroeven terug waarmee de systeemkaart aan het chassis van de tablet is bevestigd.
11. Sluit de voedingsadapterkabel aan en plaats de schroef (M2x5) terug waarmee de systeemkaart aan het chassis van de tablet is bevestigd.
12. Sluit de volgende kabels aan op de connector op de systeemkaart (L-R): microfoonkaart, LTE-hoofd- + p-sensor, microfoon, smartcard, vingerafdruklezer, microSD-kaart, NFC, mini-seriële, luidspreker, pogo-connector, rechter- en linkerbatterij van de systeemkaart.
13. Plak de tape vast op de connectoren van de systeemkaart zoals aangegeven.
14. Leid de GPS-kabel door de kabelgeleider en sluit de kabel aan op de systeemkaart.
15. Schuif antennekabel in de klem en sluit de antennekabels aan op de systeemkaart.
16. Sluit de radioantennekabels en de kabel van de knoopcelbatterij aan op de systeemkaart.
17. Sluit de antennekabel aan op de systeemkaart.

Vervolgstappen

1. Plaats de [WWAN](#).
2. Plaats de [WLAN](#).
3. Plaats de [SSD](#).
4. Plaats de [systeemventilator](#).
5. Installeer de [koelplaat van de SSD](#).
6. Installeer de [beeldschermeenheid](#).
7. Plaats de [batterijen](#).
8. Volg de procedure in [Nadat u in de tablet hebt gewerkt](#).

Camera aan achterzijde

De camera aan de achterzijde verwijderen

Vereisten

1. Volg de procedure in [Voordat u in uw tablet gaat werken](#).
2. Verwijder de [batterijen](#).
3. Verwijder de [beeldschermeenheid](#).
4. Verwijder de [koelplaat van de SSD](#).
5. Verwijder de [systeemventilator](#).
6. Verwijder de [SSD](#).
7. Verwijder de [WLAN](#).
8. Verwijder de [WWAN](#).
9. Verwijder de [microfoon](#).
10. Verwijder de [camera aan de voorkant](#).
11. Verwijder de [knoopbatterij](#).
12. Verwijder de [systeemkaart](#).

Over deze taak

De afbeelding geeft de locatie van de camera aan de achterkant aan en biedt een visuele weergave van de verwijderingsprocedure.



3x
M2x5

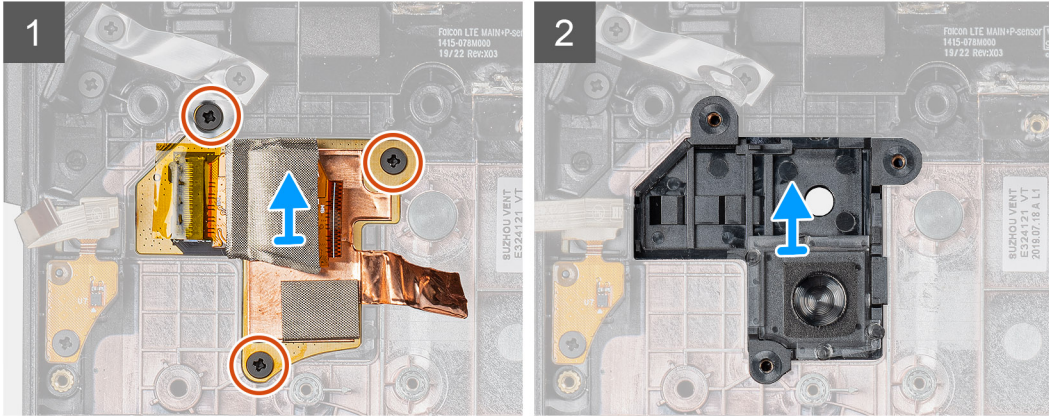
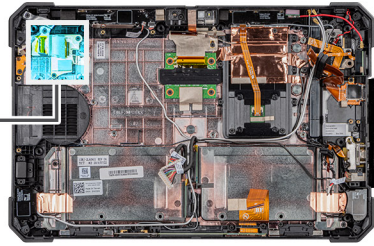

Stappen

1. Trek de kopertape los en verwijder de drie schroeven (M2x5) waarmee de printplaat van de camera aan de achterkant op het chassis van de tablet is bevestigd.
2. Verwijder de kabel van de camerakaart van de camera aan de achterkant chassis.

De camera aan de achterkant plaatsen

Vereisten

Als u een onderdeel vervangt, dient u het bestaande onderdeel te verwijderen alvorens de installatieprocedure uit te voeren.

Over deze taak

De afbeelding geeft de locatie van de camera aan de achterkant aan en biedt een visuele weergave van de plaatsingsprocedure.



3x
M2x5

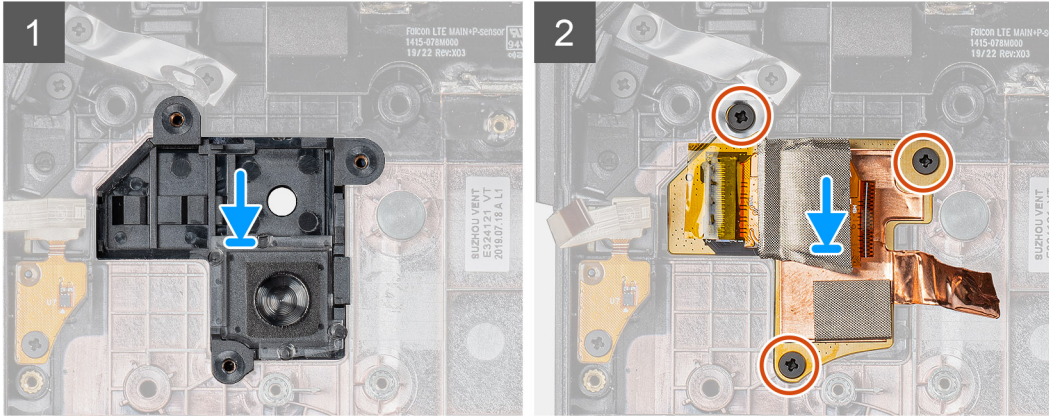
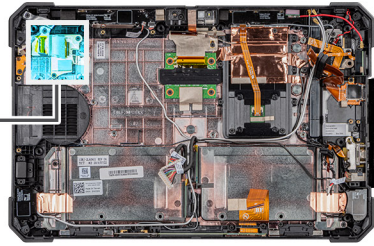

Stappen

1. Lijn de schroefgaten op de printplaat van de camera aan de achterkant uit met de schroefgaten in het chassis van de tablet.
2. Plaats de koperkleurige plaktape en de drie schroeven (M2x5) terug om de printplaat van de camera aan de achterkant op het chassis te bevestigen.

Vervolgstappen

1. Installeer de [systeemkaart](#).
2. Plaats de [knoopcelbatterij](#).
3. Plaats de [camera aan de voorkant](#).
4. Plaats de [microfoon](#).
5. Plaats de [WWAN](#).
6. Plaats de [WLAN](#).
7. Plaats de [SSD](#).
8. Plaats de [systeemventilator](#).
9. Installeer de [koelplaat van de SSD](#).
10. Installeer de [beeldschermeenheid](#).
11. Plaats de [batterijen](#).
12. Volg de procedure in [Nadat u in de tablet hebt gewerkt](#).

De micro seriële poort en de voedingsconnectorpoort

De micro-seriële poorten en de stroomconnectorpoort verwijderen

Vereisten

1. Volg de procedure in [Voordat u in uw tablet gaat werken](#).
2. Verwijder de [batterijen](#).
3. Verwijder de [beeldschermeenheid](#).

Over deze taak

De afbeelding geeft de locatie van de micro-seriële poorten en de stroomconnector (DC-in) aan en biedt een visuele weergave van de verwijderingsprocedure.

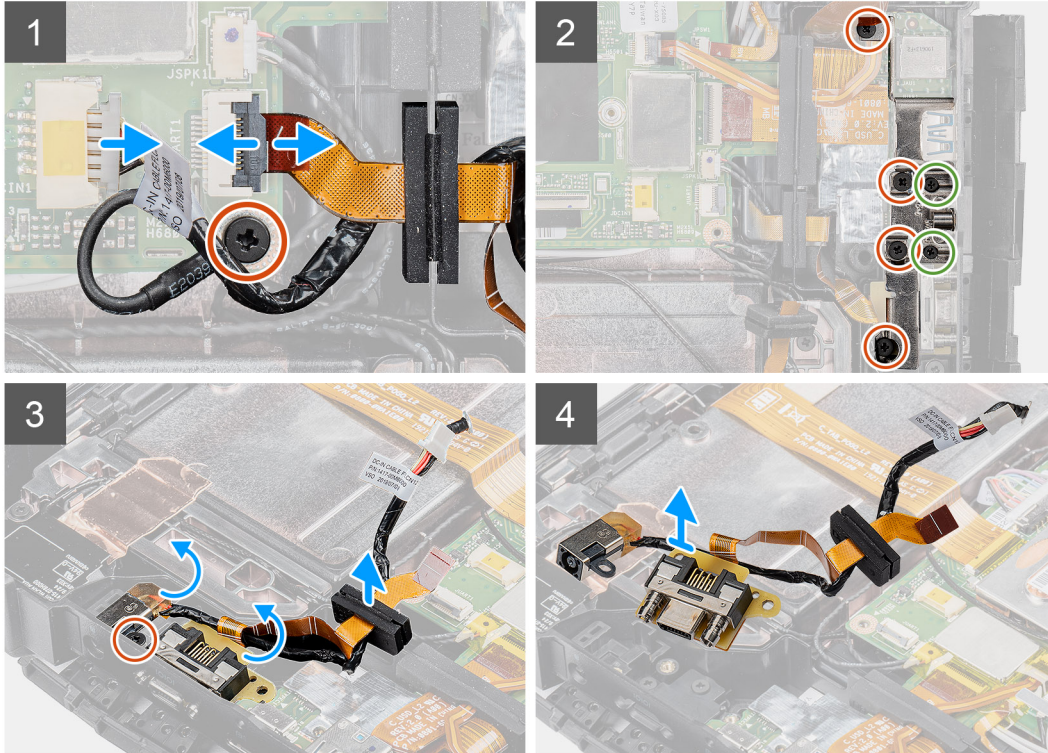
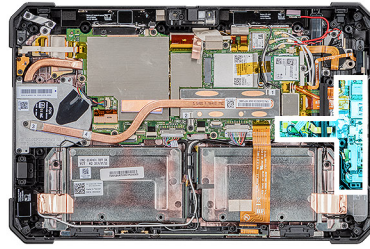

Stappen

1. Koppel de gelijkspanningskabel los van de connector en verwijder de schroef (M2x5) waarmee de systeemkaart op het systeemchassis is bevestigd.
2. Til de vergrendeling omhoog en koppel de kabel van de micro-seriële poorten los van de connector.
3. Verwijder de vier schroeven (M2x5) en de twee schroeven (M1.6x5) waarmee de metalen beugel aan het systeemchassis is bevestigd.
4. Til de metalen beugel weg en verwijder deze van het systeem.
5. Verwijder de schroef (M2x5) waarmee de gelijkspanningsingangspoort en de seriële poorten aan het systeemchassis zijn bevestigd.
6. Draai de kabels om en til de rubberen dichtingsring op om de gelijkspanning en seriële poorten te verwijderen van het systeemchassis.

OPMERKING: De rubberen dichtingsring garandeert dat de kabel van de micro-seriële poorten niet wordt beschadigd.

Micro-seriële poorten en stroomconnectorpoort plaatsen

Vereisten

Als u een onderdeel vervangt, dient u het bestaande onderdeel te verwijderen alvorens de installatieprocedure uit te voeren.

Over deze taak

De afbeelding geeft de locatie van de micro-seriële poorten en de stroomconnector (DC-in) aan en biedt een visuele weergave van de plaatsingsprocedure.

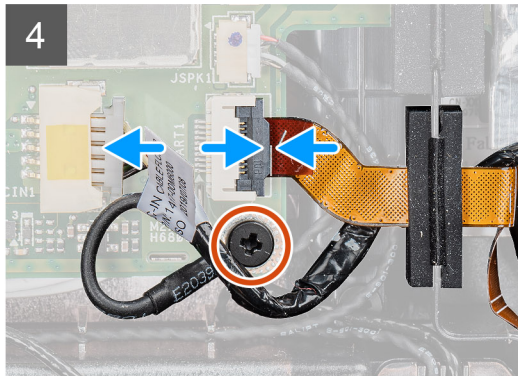
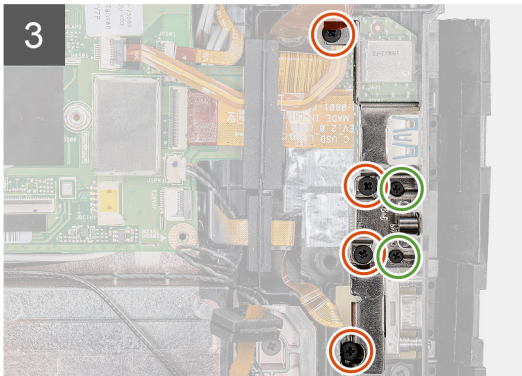
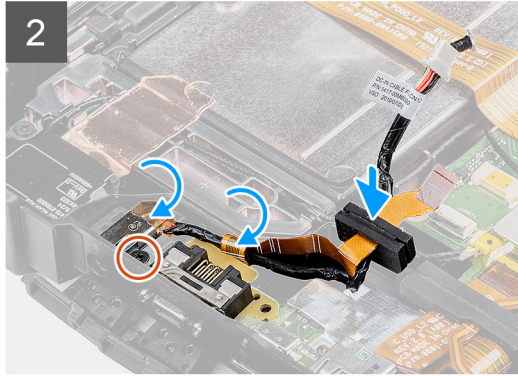
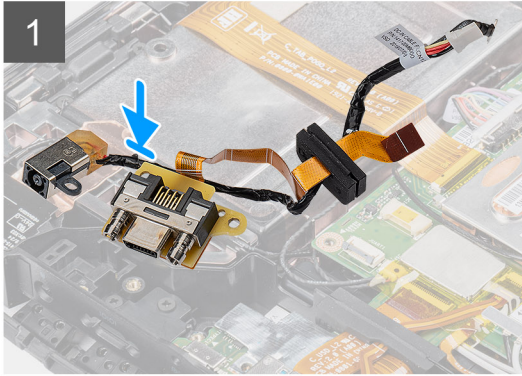
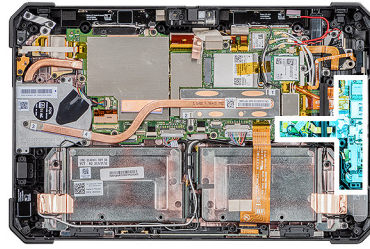

Stappen

1. Plaats de DC-in-poort en de micro-seriële poorten in het slot op het chassis.
2. Plaats de schroef (M2x5) terug waarmee de DC-in-poort en de seriële poorten aan het systeemchassis zijn bevestigd en lijn de rubberen dichtingsring uit zodat deze in het kanaal kan worden geschoven.
3. Lijn de metalen beugels uit waarmee de poorten op het systeemchassis worden bevestigd.
4. Plaats de vier schroeven (M2x5) en de twee schroeven (M1.6x5) terug waarmee de metalen beugel aan het systeemchassis is bevestigd.
5. Sluit de kabel van de seriële poorten aan op de connector.
6. Sluit de vergrendeling om de kabel van de seriële poorten aan de systeemkaart te bevestigen.
7. Sluit de kabel van de DC-in-poort aan op de systeemkaart en plaats de schroef (M2x5) terug waarmee de systeemkaart aan het systeemchassis wordt bevestigd.

Vervolgstappen

1. Installeer de [beeldscherm eenheid](#).
2. Plaats de [batterijen](#).
3. Volg de procedure in [Nadat u in de tablet hebt gewerkt](#).

Dockingkaart

De dockingkaart verwijderen

Vereisten

1. Volg de procedure in [Voordat u in uw tablet gaat werken](#).
2. Verwijder de [batterijen](#).
3. Verwijder de [beeldschermassemblage](#).
4. Verwijder de [warmteafleider](#).
5. Verwijder de [systeemventilator](#).
6. Verwijder het [vaste-toestandstation](#).
7. Verwijder de [WLAN](#).
8. Verwijder de [WWAN](#).
9. Verwijder de [microfoon](#).
10. Verwijder de [camera aan de voorkant](#).
11. Verwijder de [knoopbatterij](#).
12. Verwijder het [moederbord](#).

Over deze taak

De afbeelding geeft de locatie van de dockingkaart aan en biedt een visuele weergave van de verwijderingsprocedure.



5x
M2x5

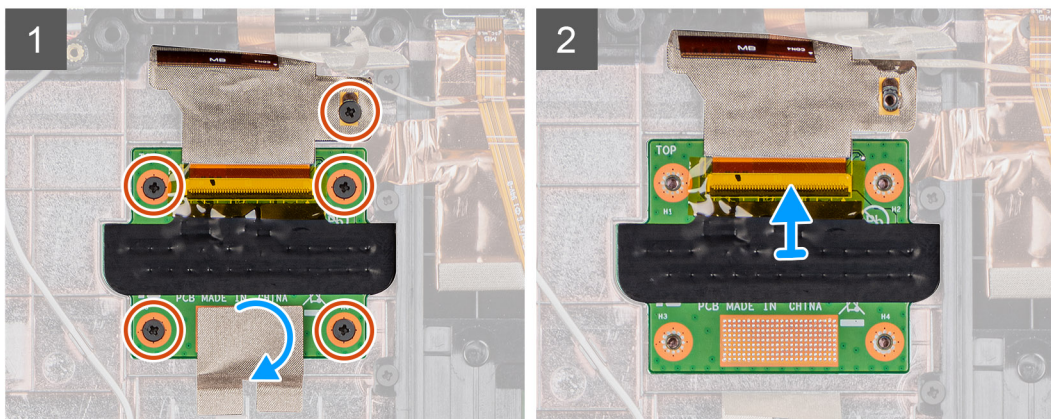
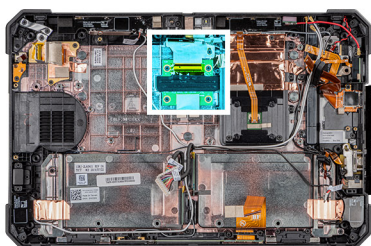

Stappen

1. Verwijder de tape waarmee de printplaat van het dockingstation op het chassis van het systeem is bevestigd.
2. Verwijder de vijf schroeven (M2x5) waarmee de printplaat van het dockingstation op de chassis van de systeemkaart is bevestigd.
OPMERKING: Aangezien de dockingkaart is geplaatst onder de systeemkaart moet u ervoor zorgen dat u de systeemkaart verwijdert als u een defecte dockingkaart vervangt.
3. Til de vergrendeling op en schuif de kabel van de dockingkaart om deze te verwijderen van de systeemkaart.

De dockingkaart plaatsen

Vereisten

Als u een onderdeel vervangt, dient u het bestaande onderdeel te verwijderen alvorens de installatieprocedure uit te voeren.

Over deze taak

De afbeelding geeft de locatie van de dockingkaart aan en biedt een visuele weergave van de plaatsingsprocedure.



5x
M2x5

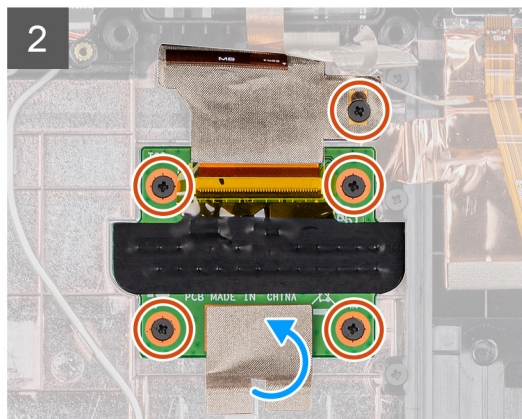
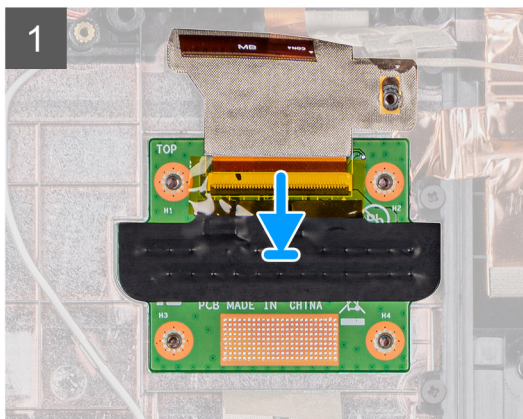
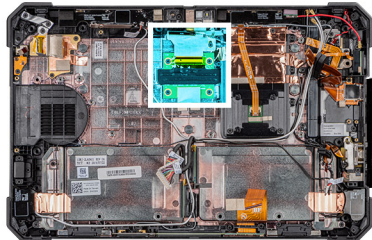

Stappen

1. Sluit de kabel van de dockingkaart aan op de connector.

OPMERKING: Schuif de kabel door de connectorklemmen en maak de vergrendeling los.

2. Lijn het dockingstation uit en plaats de vijf (M2x5) schroeven terug waarmee de dockingkaart aan het systeemchassis is bevestigd.
3. Plaats de tape terug om de dockingkaart aan het systeemchassis te bevestigen.

Vervolgstappen

1. Plaats het [moederbord](#).
2. Plaats de [knoopcelbatterij](#).
3. Plaats de [camera aan de voorkant](#).
4. Plaats de [microfoon](#).
5. Plaats de [WWAN](#).
6. Plaats de [WLAN](#).
7. Plaats de [Solid State-schijf](#).
8. Plaats de [systeemventilator](#).
9. Plaats de [warmteafleider](#).
10. Plaats de [beeldschermeenheid](#).
11. Plaats de [batterijen](#).
12. Volg de procedure in [Nadat u aan uw tablet hebt gewerkt](#).

Smartcardlezer en het dochterbord voor draadloze passthrough

De smartcardlezer en het dochterbord voor draadloze passthrough verwijderen

Vereisten

1. Volg de procedure in [Voordat u in uw tablet gaat werken](#).
2. Verwijder de [batterijen](#).
3. Verwijder de [beeldschermassemblage](#).
4. Verwijder de [warmteafleider](#).
5. Verwijder de [systeemventilator](#).
6. Verwijder het [vaste-toestandstation](#).
7. Verwijder de [WLAN](#).
8. Verwijder de [WWAN](#).
9. Verwijder de [microfoon](#).
10. Verwijder de [camera aan de voorkant](#).
11. Verwijder de [knoopbatterij](#).
12. Verwijder het [moederbord](#).
13. Verwijder de [dockingkaart](#).

Over deze taak

De afbeelding geeft de locatie van de smartcardlezer en het dochterbord voor draadloze passthrough aan en biedt een visuele weergave van de verwijderingsprocedure.



10x
M2x5

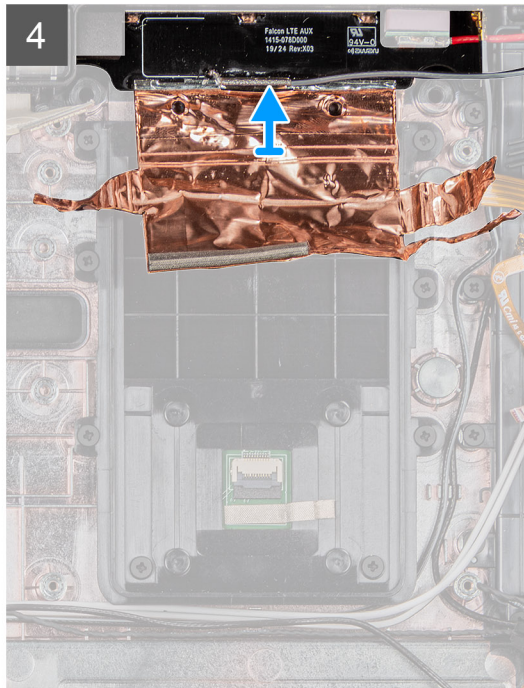
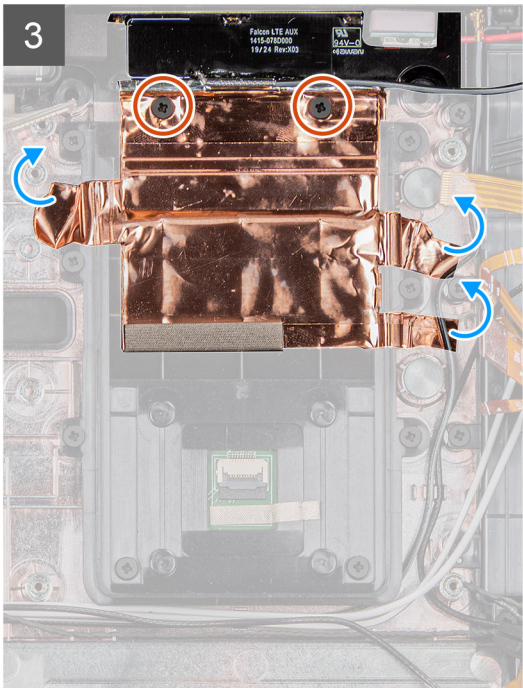
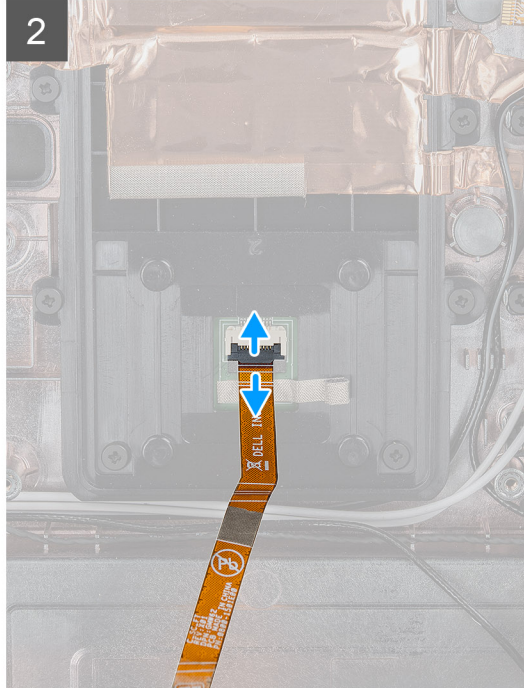
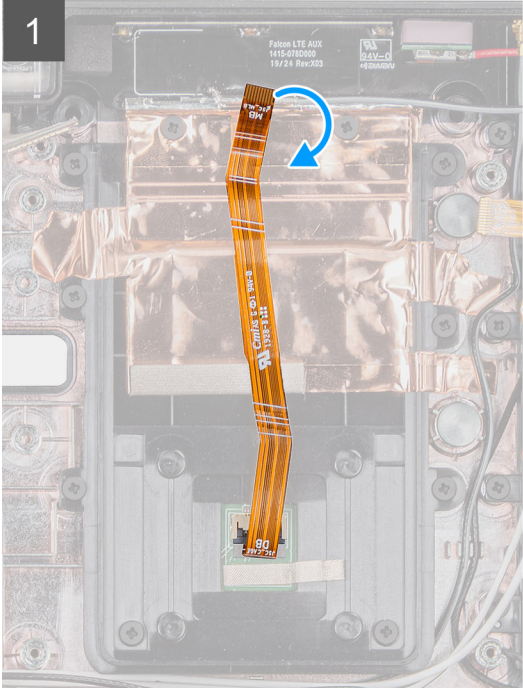
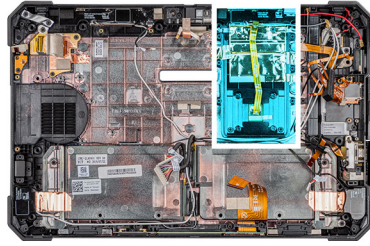

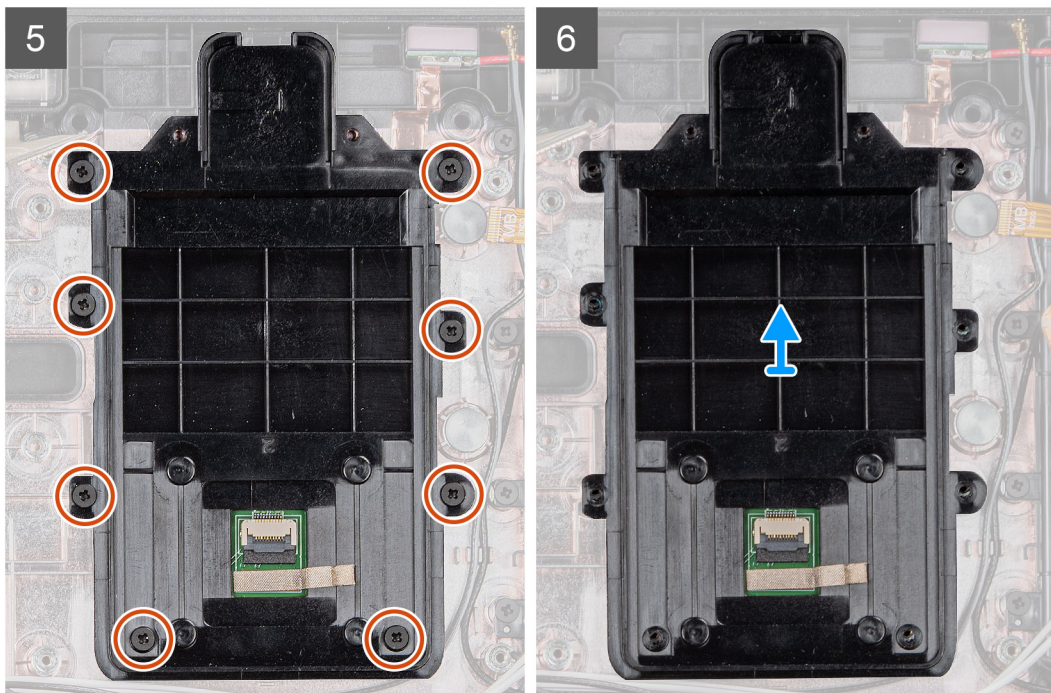

Stappen

1. Draai de kabel van de smartcardlezer om en koppel deze los van de connector.
2. Verwijder de twee schroeven (M2x5) waarmee het dochterbord voor draadloze passthrough aan het systeemchassis wordt bevestigd.
3. Verwijder het koperschild en til het dochterbord voor draadloze passthrough weg van het systeem.
4. Verwijder de acht schroeven (M2x5) waarmee de smartcardlezer aan het systeemchassis is bevestigd.

De smartcardlezer en het dochterbord voor draadloze passthrough plaatsen

Vereisten

Als u een onderdeel vervangt, dient u het bestaande onderdeel te verwijderen alvorens de installatieprocedure uit te voeren.

Over deze taak

De afbeelding geeft de locatie van de smartcardlezer en het dochterbord voor draadloze passthrough aan en biedt een visuele weergave van de plaatsingsprocedure.



10x
M2x5

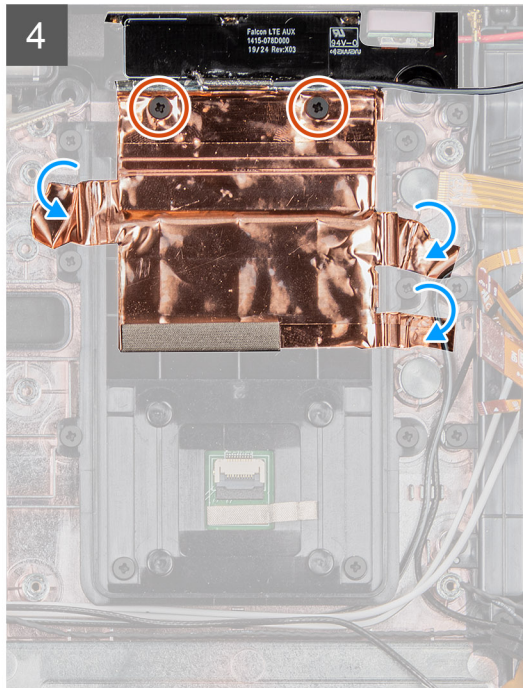
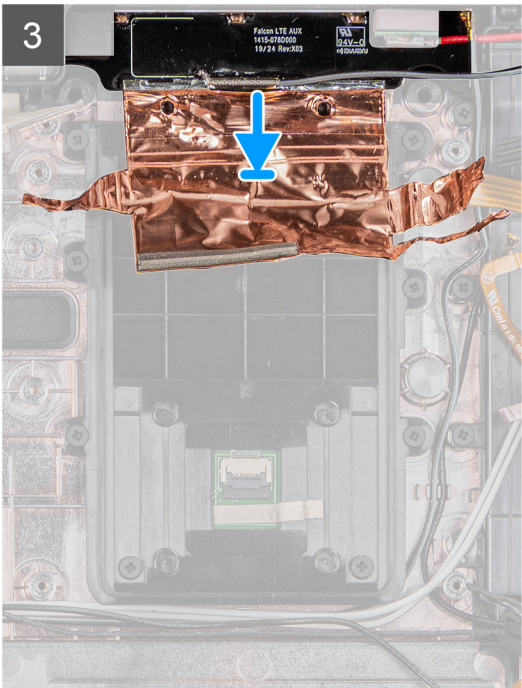
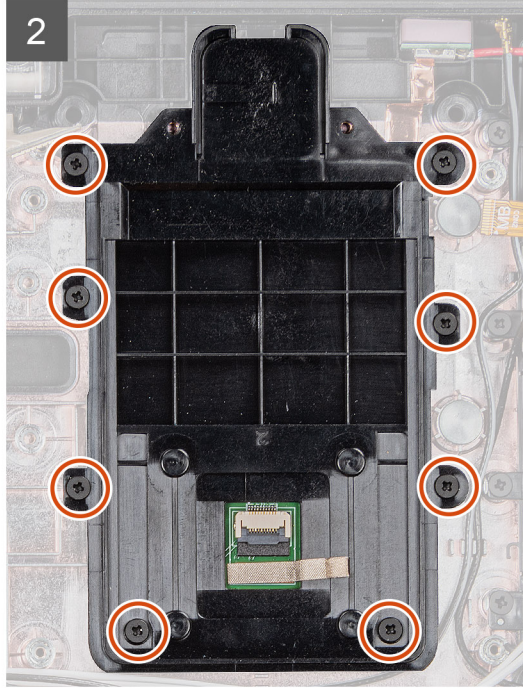
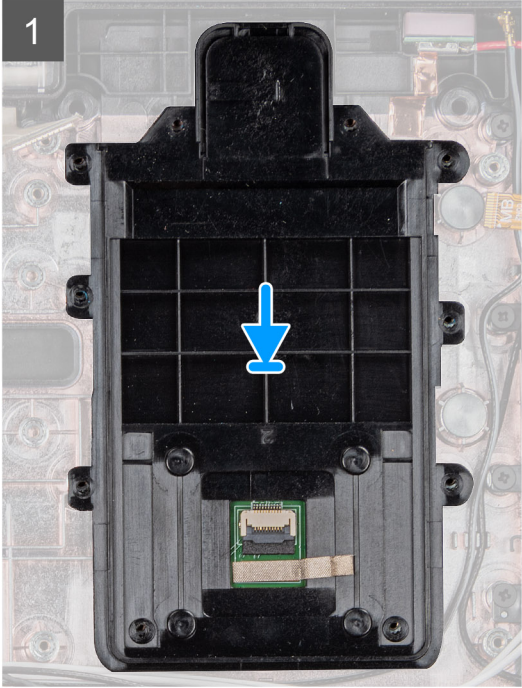
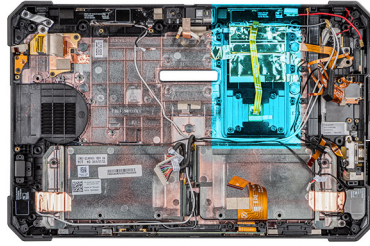

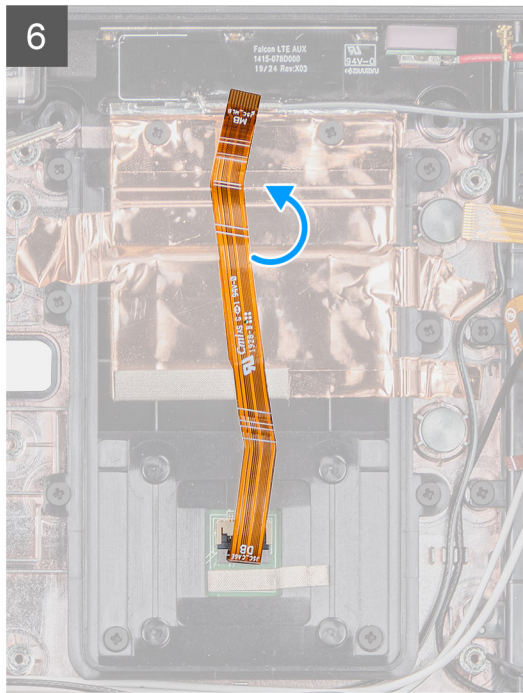
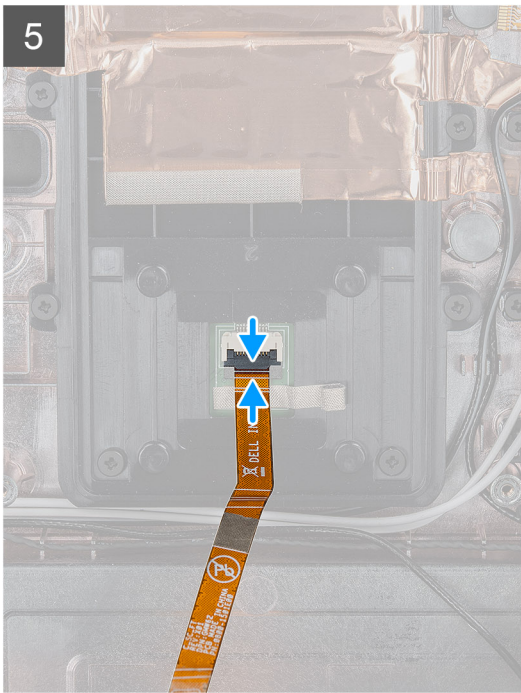

Stappen

1. Lijn de smartcardlezer uit en plaats de acht (M2x5) schroeven terug waarmee de smartcardlezer aan het systeemchassis is bevestigd.
2. Lijn het dochterbord voor draadloze passthrough uit en plaats deze op het systeemchassis.
3. Plaats het koperschild terug om het dochterbord voor draadloze passthrough aan de houder van de smartcardlezer te bevestigen.
4. Plaats de twee schroeven (M2x5) terug waarmee het dochterbord voor draadloze passthrough aan het systeemchassis wordt bevestigd.
5. Sluit de kabel van de smartcardlezer aan op de connector.
6. Draai de kabel van de smartcardlezer om.

Vervolgstappen

1. Plaats de [dockingkaart](#).
2. Plaats het [moederbord](#).
3. Plaats de [knoopcelbatterij](#).
4. Plaats de [camera aan de voorkant](#).
5. Plaats de [microfoon](#).
6. Plaats de [WWAN](#).
7. Plaats de [WLAN](#).
8. Plaats de [Solid State-schijf](#).
9. Plaats de [systeemventilator](#).
10. Plaats de [warmteafleider](#).
11. Plaats de [beeldschermeenheid](#).
12. Plaats de [batterijen](#).
13. Volg de procedure in [Nadat u aan uw tablet hebt gewerkt](#).

Software

In dit hoofdstuk worden de ondersteunde besturingssystemen beschreven. Bovendien vindt u hier instructies voor de installatie van stuurprogramma's.

Onderwerpen:

- [Drivers en downloads](#)

Drivers en downloads

Bij het oplossen van problemen met drivers of het downloaden of installeren hiervan is het raadzaam om het Dell Knowledge-artikel [000123347](#) over veelgestelde vragen over drivers en downloads te lezen.

Stelsminstallatie

WAARSCHUWING: Tenzij u een computerexpert bent, dient u de instellingen voor dit programma niet te wijzigen. Door bepaalde wijzigingen is het mogelijk dat de computer niet goed meer werkt.

OPMERKING: Voordat u het BIOS-setup-programma gebruikt, is het verstandig de scherm informatie van het BIOS-setup-programma te noteren zodat u deze later ter referentie kunt gebruiken.

Gebruik het BIOS Setup-programma voor de volgende doeleinden:

- Informatie krijgen over de onderdelen in uw computer, zoals de hoeveelheid RAM, de grootte van de harde schijf, enz.
- Stelsminconfiguratiegegevens wijzigen
- Een door de gebruiker te selecteren optie instellen of wijzigen, zoals het gebruikerswachtwoord, het type harde schijf dat is geïnstalleerd, het in- of uitschakelen van basisapparaten, enz.

Onderwerpen:

- Opstartmenu
- Navigatietoetsen
- Opstartvolgorde
- Opties voor System Setup
- Het BIOS updaten
- Stelsmin- en installatiewachtwoord

Opstartmenu

Houd de toets voor volumeverlaging ingedrukt om toegang te krijgen tot het BIOS. Houd de toets voor volumeverhoging ingedrukt om toegang te krijgen tot het eenmalig opstartmenu met een lijst van de geldige opstartapparaten voor het stelsmin. Diagnostiek en BIOS Setup-opties zijn ook opgenomen in dit menu. De apparaten die zijn opgenomen in het opstartmenu hangen af van de opstartbare apparaten in het stelsmin. Dit menu is handig wanneer u probeert te starten vanaf een bepaald apparaat of de diagnostiek voor het stelsmin wilt oproepen. Het opstartmenu gebruiken heeft geen wijzigingen tot gevolg in de opstartvolgorde die in het BIOS is opgeslagen.

De opties zijn:

- **UEFI Boot:**
 - Windows Boot Manager
- **Andere opties:**
 - BIOS-setup-programma
 - Configuratie van het apparaat
 - BIOS Flash-Update
 - Diagnostiek
 - SupportAssist OS Recovery
 - Opstartmenu afsluiten en doorgaan

Navigatietoetsen

OPMERKING: Voor de meeste System Setup-opties geldt dat de door u aangebrachte wijzigingen wel worden opgeslagen, maar pas worden geëffectueerd nadat het stelsmin opnieuw is opgestart.

Toetsen

Pijl Omhoog

Pijl Omlaag

Navigatie

Gaat naar het vorige veld.

Gaat naar het volgende veld.

Toetsen	Navigatie
Enter	Hiermee kunt u een waarde in het geselecteerde veld invullen (mits van toepassing) of de link in het veld volgen.
Spatiebalk	Vergroot of verkleint een vervolgkeuzelijst, mits van toepassing.
Tabblad	Gaat naar het focusveld.
Esc	Gaat naar de vorige pagina totdat het hoofdscherm wordt weergegeven. Als u in het hoofdscherm op Esc drukt, wordt een bericht weergegeven met de vraag om de niet-opgeslagen wijzigingen op te slaan en wordt het systeem opnieuw opgestart.

Opstartvolgorde

Via Opstartvolgorde kunt u de door System Setup gedefinieerde volgorde van het opstartapparaat omzeilen en direct op een specifiek apparaat opstarten (bijvoorbeeld een optisch station of harde schijf). U kunt het volgende doen tijdens de Power-on Self-Test (POST), zodra het Dell logo verschijnt:

- System Setup openen door op de F2-toets te drukken;
- Het eenmalige opstartmenu openen door op de F12-toets te drukken.

In het eenmalige opstartmenu staan de apparaten waar het systeem vanaf kan opstarten en de opties voor diagnostiek. De opties van het opstartmenu zijn:

- Verwijderbare schijf (mits beschikbaar)
- STXXXX schijf
 - **OPMERKING:** XXXX staat voor het nummer van de SATA-schijf.
- Optisch station (mits beschikbaar)
- SATA-harde schijf (indien beschikbaar)
- Diagnostiek
 - **OPMERKING:** Na het selecteren van **Diagnostics** (Diagnostiek) wordt het scherm **SupportAssist** weergegeven.

In het scherm voor de opstartvolgorde wordt ook de optie weergegeven voor het openen van het scherm systeeminstallatie.

Opties voor System Setup

OPMERKING: Afhankelijk van de tablet en de geïnstalleerde apparaten kunnen de onderdelen die in dit gedeelte worden vermeld wel of niet worden weergegeven.

Algemene opties

Tabel 4. Algemeen

Optie	Omschrijving
System Information	De volgende informatie over de systeemkaart wordt weergegeven: <ul style="list-style-type: none"> • System Information: geeft BIOS Version, Service Tag, Asset Tag, Ownership Tag, Manufacture Date, Ownership Date en Express Service Code weer. • Geheugengegevens: geeft Memory Installed, Memory Available, Memory Speed, Memory Channel Mode, Memory Technology, DIMM A size en DIMM B size weer • Processor Information: geeft Processor Type, Core Count, Processor ID, Current Clock Speed, Minimum Clock Speed, Maximum Clock Speed, Processor L2 Cache, Processor L3 Cache, HT Capable en 64-Bit Technology weer. • Device Information: geeft M.2 SATA-0, M.2 SATA-1, M.2 PCIe SSD-0, M.2 PCIe SSD-1, Passthrough MAC Address, Video Controller, Video BIOS Version, Video Memory, Panel type, Native Resolution, Audio Controller, Wi-Fi Device, Cellular Device en Bluetooth Device weer.
Battery Information	Geeft de batterijstatus weer en geeft aan of de voedingsadapter is geïnstalleerd.

Tabel 4. Algemeen (vervolg)

Optie	Omschrijving
Boot Sequence	Hiermee kunt u de volgorde opgeven waarin de computer naar een besturingssysteem zoekt uit de apparaten die zijn opgegeven in deze lijst.
Geavanceerde opstartinstellingen	Hiermee kunt u de optie UEFI Network Stack selecteren als het apparaat in de UEFI-opstartmodus staat. Deze optie is standaard niet geselecteerd.
UEFI Boot Path Security	Met deze optie kunt u bepalen of het systeem de gebruiker vraagt om het beheerderswachtwoord in te voeren bij het opstarten van een UEFI-opstartpad via het F12-opstartmenu. <ul style="list-style-type: none"> ● Always, Except Internal HDD (Altijd, behalve interne HDD)—standaard ● Always, behalve interne HDD&PXE ● Always (Altijd) ● Never (nooit)
Date/Time	Hiermee kunt u de datum en tijd instellen. Wijzigingen van de systeemdatum en -tijd worden direct uitgevoerd.

Systeminformatie

Tabel 5. Systemconfiguratie

Optie	Beschrijving
SATA Operation	Hiermee kunt u de werkingsmodus van de geïntegreerde controller van de vaste schijf configureren. <ul style="list-style-type: none"> ● Disabled (Uitgeschakeld) = De SATA-controllers zijn verborgen ● AHCI = SATA is geconfigureerd voor AHCI-modus ● RAID ON = SATA is geconfigureerd om de RAID-modus te ondersteunen. Deze optie is standaard geselecteerd.
Smart Reporting	Dit veld bepaalt of harde-schijffouten voor ingebouwde stations worden gemeld tijdens het opstarten van het systeem. De optie Enable Smart Reporting is standaard uitgeschakeld.
USB Configuration	Hiermee kunt u de ingebouwde USB-controller in- of uitschakelen voor: <ul style="list-style-type: none"> ● Enable USB Boot Support ● Enable External USB Port Alle opties zijn standaard ingeschakeld. <ul style="list-style-type: none"> ● Optimize USB (standaard geselecteerd) ● Optimize GPS
USB PowerShare	Met deze optie stelt u het gedrag van de functie USB PowerShare in. <ul style="list-style-type: none"> ● Enable USB PowerShare - is standaard uitgeschakeld Deze functie is bedoel voor het voeden of opladen van externe apparatuur, zoals telefoons en draagbare muziekspekers, waarbij gebruikgemaakt wordt van de opgeslagen batterijstroom van het systeem via de USB PowerShare-poort op de notebook, ook wanneer de notebook is uitgeschakeld.
Audio	Hiermee kunt u de ingebouwde audiocontroller in- of uitschakelen. De optie Enable Audio is standaard geselecteerd. <ul style="list-style-type: none"> ● Enable Microphone (Microfoon inschakelen) ● Enable Internal Speaker (Interne luidspreker inschakelen) Beide opties zijn standaard geselecteerd.
Keyboard Illumination	In dit veld kunt u de bedrijfsmodus kiezen voor de verlichtingsfunctie van het toetsenbord. De toetsenbordverlichting kan worden ingesteld op verschillende niveaus tussen 25% en 100%. De opties zijn: <ul style="list-style-type: none"> ● Disabled ● Level is 25 % (Niveau is 25%)

Tabel 5. Systeemconfiguratie (vervolg)

Optie	Beschrijving
	<ul style="list-style-type: none"> ● Level is 50 % (Niveau is 50%) ● Level is 75 % (Niveau is 75%) ● Level is 100% - standaard ingeschakeld
Tablet Buttons Illumination	<p>Deze optie regelt de helderheid van de LED voor de volgende tabletknoppen: aan-uitknop, rotatievergrendeling, LCD-helderheid verlagen, LCD-helderheid verhogen, volume lager, volume hoger, P1, P2 en P3. De opties zijn:</p> <ul style="list-style-type: none"> ● Off (Uit) ● Level is 25 % (Niveau is 25%) ● Level is 50 % (Niveau is 50%) ● Level is 75 % (Niveau is 75%) ● Level is 100% - standaard ingeschakeld
Keyboard Backlight Timeout on AC	<p>De time-out voor de toetsenbordverlichting wordt gedimd met de AC-optie. De belangrijkste functie voor toetsenbordverlichting wordt niet beïnvloed. De toetsenbordverlichting blijft ondersteuning bieden voor verschillende verlichtingsniveaus. Dit veld heeft effect wanneer de achtergrondverlichting is ingeschakeld. De opties zijn:</p> <ul style="list-style-type: none"> ● 5 sec ● 10 sec - standaard ingeschakeld ● 15 sec ● 30 sec ● 1 min ● 5 min ● 15 min ● Never (nooit)
Keyboard Backlight Timeout on Battery	<p>De time-out voor de toetsenbordverlichting wordt gedimd met de batterijoptie. De belangrijkste functie voor toetsenbordverlichting wordt niet beïnvloed. De toetsenbordverlichting blijft ondersteuning bieden voor verschillende verlichtingsniveaus. Dit veld heeft effect wanneer de achtergrondverlichting is ingeschakeld. De opties zijn:</p> <ul style="list-style-type: none"> ● 5 sec ● 10 sec - standaard ingeschakeld ● 15 sec ● 30 sec ● 1 min ● 5 min ● 15 min ● Never (nooit)
RGB Keyboard Backlight	<p>De RGB-verlichtingsfunctie voor het toetsenbord: Er zijn zes verschillende kleuren: vier voorgeprogrammeerde kleuren (wit, rood, groen en blauw) en twee kleuren die door de gebruiker kunnen worden ingesteld.</p> <ul style="list-style-type: none"> ● Wit: ingeschakeld en actief ● Rood: ingeschakeld ● Groen: ingeschakeld ● Blauw: ingeschakeld ● Aangepast1: standaard uitgeschakeld ● Aangepast2: standaard uitgeschakeld
Touchscreen	<p>Met dit veld kunt u bepalen of het touchscreen is in- of uitgeschakeld</p> <ul style="list-style-type: none"> ● Touchscreen (standaard geselecteerd)
Stealth Mode Control	<p>Deze optie configureert de Dell Stealth-modusfunctie:</p> <p>Door 'Enable Stealth Mode' aan te vinken, schakelt u deze functie in. Standaard ingeschakeld:</p>

Tabel 5. Systeemconfiguratie (vervolg)

Optie	Beschrijving
	<ul style="list-style-type: none"> ● Ingebouwde LED's uitschakelen ● Geïntegreerd LCD-scherm uitschakelen ● Geïntegreerde luidsprekers uitschakelen* ● Geïntegreerde ventilatoren uitschakelen* ● Bluetooth-radio uitschakelen* ● GPS ontvangen uitschakelen* ● WLAN-radio uitschakelen* ● WWAN-radio uitschakelen* <p>* - indien aanwezig</p>
Vingerafdruklezer	<ul style="list-style-type: none"> ● Enable Fingerprint Reader (standaard ingeschakeld) <p>Hiermee kunt u de vingerafdruklezer in- of uitschakelen</p>
Miscellaneous Devices	<p>Hiermee kunt u de volgende apparaten in- of uitschakelen:</p> <ul style="list-style-type: none"> ● Enable User-Facing Camera (standaard ingeschakeld) ● Enable World-Facing Camera (standaard ingeschakeld) ● Enable Dedicated GPS Radio (standaard ingeschakeld) ● Enable Secure Digital (SD) Card (standaard ingeschakeld) ● Secure Digital (SD) Card Boot ● Secure Digital (SD) Card Read-Only Mode

Video

Optie

Beschrijving

LCD Brightness

Hiermee kunt u de helderheid van het beeldscherm instellen afhankelijk van de voeding (On Battery (op batterij) en On AC (op netvoeding)). De LCD-helderheid is onafhankelijk voor de accu en voedingsadapter. Deze kan worden ingesteld met de schuifregelaar.

 **OPMERKING:** De videostelling is alleen zichtbaar als er een videokaart in het systeem is geïnstalleerd.

Beveiliging

Tabel 6. Beveiliging

Optie	Omschrijving
Admin Password	Hiermee kunt u het beheerderswachtwoord instellen, wijzigen of wissen.
System Password	Hiermee kunt u het systeemwachtwoord instellen, wijzigen of wissen.
Strong Password	Met deze optie kunt u sterke wachtwoorden voor het systeem in- of uitschakelen.
Password Configuration	Hiermee kunt u het minimum- en maximaal aantal tekens instellen dat is toegestaan voor een beheerderwachtwoord en het systeemwachtwoord. Het aantal tekens ligt tussen 4 en 32.
Password Bypass	<p>Met deze optie kunt u tijdens het opnieuw starten van het systeem het systeemwachtwoord (opstarten) en het wachtwoord van de interne HDD omzeilen.</p> <ul style="list-style-type: none"> ● Disabled: vraag altijd om het wachtwoord van het systeem en de interne HDD wanneer deze zijn ingesteld. Deze optie is standaard ingeschakeld. ● Reboot Bypass (Overslaan bij hervatten): sla de wachtwoordprompts over bij opnieuw opstarten (warm opstarten). <p> OPMERKING: Het systeem vraagt altijd om het wachtwoord van het systeem en de interne HDD als het systeem wordt ingeschakeld als het systeem uit stond (koud opstarten). Bovendien vraagt het systeem altijd om wachtwoorden op modulebay-HDD's die aanwezig kunnen zijn.</p>

Tabel 6. Beveiliging (vervolg)

Optie	Omschrijving
Password Change	Met deze optie kunt u bepalen of u wijzigingen wilt toestaan op het systeemwachtwoord en harde-schijfwachtwoord wanneer het administratorwachtwoord is ingesteld. Allow Non-Admin Password Changes: deze optie is standaard ingeschakeld.
Non-Admin Setup Changes	Met deze optie bepaalt u of wijzigingen op de installatieoptie wilt toestaan wanneer er een administratorwachtwoord is ingesteld. <ul style="list-style-type: none"> ● Allow Wireless Switch Changes (standaard ingeschakeld)
UEFI Capsule Firmware Updates	Deze optie bepaalt of het systeem BIOS-updates via UEFI capsule updatepakketten toestaat. Deze optie is standaard geactiveerd. Als u deze optie uitschakelt, worden BIOS-updates van diensten zoals Microsoft Windows Update en Linux Vendor Firmware Service (LVFS) geblokkeerd.
TPM 2.0 Security	Hiermee kunt u instellen of de TPM (Trusted Platform Module) zichtbaar is voor het besturingssysteem. <ul style="list-style-type: none"> ● TPM On (TPM aan) (Standaard) ● Clear (Wissen) ● PPI Bypass for Enable Commands (standaardinstelling) ● PPI Bypass for Disable Commands ● PPI Bypass for Clear Commands ● Attestation Enable (standaardinstelling) ● Key Storage Enable (default) ● SHA-256 (standaardinstelling) Kies een van de opties: <ul style="list-style-type: none"> ● Disabled ● Enabled (standaardinstelling)
Absolute	Hiermee kunt u de BIOS-module-interface inschakelen, uitschakelen of permanent uitschakelen van de optionele Absolute Persistence Module-service van Absolute Software. <ul style="list-style-type: none"> ● Enabled - Deze optie is standaard geselecteerd. ● Disabled ● Permanent uitgeschakeld
OROM Keyboard Access	Deze optie bepaalt of gebruikers het Option ROM-configuratiescherm kunnen openen via sneltoetsen tijdens het opstarten. <ul style="list-style-type: none"> ● Enabled (standaardinstelling) ● Disabled ● One Time Enable
Admin Setup Lockout	Hiermee kunt u voorkomen dat gebruikers de Setup openen wanneer er een administratorwachtwoord is ingesteld. Deze optie is niet standaard ingeschakeld.
Master Password Lockout	Hiermee kunt u support voor het hoofdwachtwoord uitschakelen en wachtwoorden van harde schijven moeten worden gewist voordat de instellingen gewijzigd kunnen worden. Deze optie is niet standaard ingeschakeld.
SMM Security Mitigation	Hiermee kunt u extra instellingen voor UEFI SMM-beveiligingsbeperking in- of uitschakelen. Deze optie is standaard geactiveerd.

Secure Boot (Veilig opstarten)

Tabel 7. Secure Boot

Optie	Beschrijving
Secure Boot Enable	Hiermee kunt u de functie Beveiligd opstarten inschakelen of uitschakelen. <ul style="list-style-type: none"> ● Secure Boot Enable Deze optie is standaard geselecteerd.

Tabel 7. Secure Boot (vervolg)

Optie	Beschrijving
Secure Boot Mode	Hiermee wijzigt u het gedrag van Secure Boot om evaluatie of versterking van handtekingen voor de UEFI-driver toe te staan. <ul style="list-style-type: none"> • Deployed Mode (standaard) • Audit-modus
Expert key Management	Hiermee kunt u de beveiligingssleuteldatabases alleen wijzigen als het systeem in de Custom Mode (Aangepaste modus) staat. De optie Enable Custom Mode is standaard uitgeschakeld. De opties zijn: <ul style="list-style-type: none"> • PK (standaard) • KEK • db • dbx <p>Als u de Custom Mode inschakelt, verschijnen de relevante opties voor PK, KEK, db en dbx. De opties zijn:</p> <ul style="list-style-type: none"> • Save to File - Hiermee wordt de sleutel opgeslagen in een door de gebruiker geselecteerd bestand. • Replace from File - Vervangt de huidige sleutel met een sleutel uit een door de gebruiker geselecteerd bestand. • Append from File - Voegt een sleutel toe aan een huidige database uit een door de gebruiker geselecteerd bestand. • Delete - Verwijdert de geselecteerde sleutel. • Reset All Keys - Reset naar de standaardinstelling. • Delete All Keys (Alle sleutels verwijderen) - Verwijdert alle sleutels. <p> OPMERKING: Als u de Custom Mode (Aangepaste modus) uitschakelt, worden alle wijzigingen gewist en de sleutels worden hersteld naar de standaardinstellingen.</p>

Extensies van Intel Software Guard

Tabel 8. Extensies van Intel Software Guard

Optie	Beschrijving
Intel SGX Enable	In dit veld geeft u een beveiligde omgeving op voor het uitvoeren van codes/opslaan van gevoelige gegevens in de context van het hoofdbesturingssysteem. <p>Klik op een van de volgende opties:</p> <ul style="list-style-type: none"> • Disabled (uitgeschakeld) • Enabled (ingeschakeld) • Software controlled (Door software aangestuurd) - standaard
Enclave Memory Size	Met deze optie stelt u SGX Enclave Reserve Memory Size (Geheugengrootte reserveren voor SGX-enclave) in. <p>Klik op een van de volgende opties:</p> <ul style="list-style-type: none"> • 32 MB • 64 MB • 128 MB - standaard

Prestaties

Tabel 9. Prestaties

Optie	Beschrijving
Multi Core Support	<p>Dit veld specificeert of één of alle kernen zijn ingeschakeld. Bij meerdere kernen zullen de prestaties van bepaalde programma's toenemen.</p> <ul style="list-style-type: none"> • All (Alle) - standaard • 1 • 2 • 3
Intel SpeedStep	<p>Hiermee kunt u de Intel SpeedStep-modus van de processor in- of uitschakelen.</p> <ul style="list-style-type: none"> • Hiermee wordt Intel SpeedStep ingeschakeld. <p>Deze optie is standaard ingesteld.</p>
C-States Control	<p>Hiermee kunt u de aanvullende slaapstanden van de processor in- of uitschakelen.</p> <ul style="list-style-type: none"> • C States (C-standen) <p>Deze optie is standaard ingesteld.</p>
Intel TurboBoost	<p>Hiermee kunt u de Intel TurboBoost-modus van de processor in- of uitschakelen.</p> <ul style="list-style-type: none"> • Hiermee wordt Intel TurboBoost ingeschakeld <p>Deze optie is standaard ingesteld.</p>
Hyper-Thread Control	<p>Hiermee kunt u HyperThreading in de processor in- of uitschakelen.</p> <ul style="list-style-type: none"> • Disabled (uitgeschakeld) • Enabled (Ingeschakeld)—standaard

Energiebeheer

Optie

Omschrijving

Lid Switch

Hiermee kunt u de lid switch uitschakelen zodat het beeldscherm niet wordt afgesloten wanneer het deksel is gesloten.

Standaardinstelling: Enable Lid Switch is geselecteerd

AC Behavior

Hiermee kunt u bepalen of de computer automatisch inschakelt wanneer een voedingsadapter wordt aangesloten.

Standaardinstelling: Wake on AC is niet geselecteerd.

Enable Intel Speed Shift Technology

- Enable Intel Speed Shift Technology

Standaardinstelling: Enabled (Ingeschakeld)

Auto On Time

Hiermee kunt u de tijd instellen waarop de computer automatisch moet worden ingeschakeld. De opties zijn:

- Disabled
- Every Day (Elke dag)
- Weekdays (Op werkdagen)
- Select Days (Dagen selecteren)

Standaardinstelling: Disabled (Uitgeschakeld)

USB Wake Support

Hiermee kunt USB-apparaten inschakelen zodat het systeem in de stand-by-modus weer wordt ingeschakeld.

Optie	Omschrijving
	<p>i OPMERKING: Deze functie werkt alleen als de voedingsadapter is aangesloten. Als u de voedingsadapter verwijdert voordat de computer in de stand-bymodus staat, wordt de stroomtoevoer naar alle USB-poorten onderbroken om batterijvoeding te besparen.</p>
<p>Wake on LAN</p>	<ul style="list-style-type: none"> • Enable Wake on Dell USB-C Dock <p>Hiermee kunt u de functie in- of uitschakelen waardoor de computer wordt ingeschakeld vanuit de Uit-stand bij ontvangst van een LAN-sigitaal.</p> <ul style="list-style-type: none"> • Disabled • LAN Only (Alleen LAN) <p>Standaardinstelling: Disabled (Uitgeschakeld)</p>
<p>Peak Shift</p>	<p>Met deze optie kunt u het wisselstroomverbruik tijdens piektijden minimaliseren. Als deze optie is ingeschakeld, werkt uw systeem alleen op batterijvoeding, zelfs als de voedingsadapter is aangesloten.</p> <ul style="list-style-type: none"> • Enable Peak Shift (Piekverschuiving inschakelen): uitgeschakeld • Set battery threshold (Drempel van de batterij instellen (15% tot 100%), 15% (standaard ingeschakeld))
<p>Advanced Battery Charge Configuration</p>	<p>Met deze optie kunt u de batterijstatus maximaliseren. Als u deze optie inschakelt, gebruikt uw systeem het standaardoplaad algoritme en andere technieken om tijdens inactieve uren de batterijstatus te verbeteren.</p> <p>Enable Advanced Battery Charge Mode (Geavanceerde batterijoplaadmodus inschakelen) - is uitgeschakeld</p>
<p>Battery#1 Charge Configuration</p>	<p>In dit veld kunt u de oplaadmodus voor de batterij selecteren. De opties zijn:</p> <ul style="list-style-type: none"> • Adaptive—standaard ingeschakeld • Standard (Standaard): hiermee wordt uw batterij opgeladen op een standaardsnelheid. • ExpressCharge: de batterij laadt gedurende een kortere periode op met behulp van de snelle oplaadtechnologie van Dell. • Primarily AC use (Hoofdgebruik van wisselstroom) • Aangepast <p>Als Custom Charge (Aangepast opladen) is geselecteerd, kunt u ook Custom Charge Start (Start aangepast opladen) en Custom Charge Stop (Stop aangepast opladen) opgeven.</p> <p>i OPMERKING: Niet alle oplaadmodi zijn beschikbaar voor alle typen batterijen. Als u deze optie wilt inschakelen, moet u de optie Advanced Battery Charge Configuration (Geavanceerde oplaadconfiguratie van batterij) uitschakelen.</p>
<p>Battery#2 Charge Configuration</p>	<p>In dit veld kunt u de oplaadmodus voor de batterij selecteren. De opties zijn:</p> <ul style="list-style-type: none"> • Adaptive—standaard ingeschakeld • Standard (Standaard): hiermee wordt uw batterij opgeladen op een standaardsnelheid. • ExpressCharge: de batterij laadt gedurende een kortere periode op met behulp van de snelle oplaadtechnologie van Dell. • Primarily AC use (Hoofdgebruik van wisselstroom) • Aangepast <p>Als Custom Charge (Aangepast opladen) is geselecteerd, kunt u ook Custom Charge Start (Start aangepast opladen) en Custom Charge Stop (Stop aangepast opladen) opgeven.</p> <p>i OPMERKING: Niet alle oplaadmodi zijn beschikbaar voor alle typen batterijen. Als u deze optie wilt inschakelen, moet u de optie Advanced Battery Charge Configuration (Geavanceerde oplaadconfiguratie van batterij) uitschakelen.</p>
<p>Modus Dock Batterijoplader</p>	<p>In dit veld kunt u de oplaadmodus voor de batterij selecteren. De opties zijn:</p> <ul style="list-style-type: none"> • Standard: standaard ingeschakeld • ExpressCharge: de batterij laadt gedurende een kortere periode op met behulp van de snelle oplaadtechnologie van Dell.
<p>Voedingsconnector Type C</p>	<p>Met deze optie stelt u het maximale vermogen in dat kan worden ontleend van de Type-C-connector. De opties zijn:</p> <ul style="list-style-type: none"> • 7,5 watt—standaard ingeschakeld • 15 Watt <p>i OPMERKING: Als u een hogere stroomwaarde voor de type-C-connector instelt, kan dit ervoor zorgen dat het systeem sneller vertraagt wanneer het totale energiebudget van het systeem wordt overschreden.</p>

Optie	Omschrijving
Energieverbruiksmodus	Hiermee kunt u de energieverbruiksmodus van het systeem kiezen. De opties zijn: <ul style="list-style-type: none"> • Energiebesparing • Balanced • Performance-standaard ingeschakeld • High performance

POST Behavior (Gedrag POST)

Optie	Omschrijving
Adapter Warnings	Hiermee kunt u de waarschuwingsberichten van de System Setup (BIOS) in- of uitschakelen wanneer u bepaalde voedingsadapters gebruikt. Standaardinstelling: Enable Adapter Warnings
USB-C Warnings	Hiermee kunt u waarschuwingsberichten op het systeemdysplay voor USB-C-apparaten inschakelen. Enable Dock Warning Messages. Deze optie is standaard ingeschakeld.
Keypad (Embedded)	Hiermee kunt u een van de twee methoden selecteren om het toetsenblok in te schakelen dat in het interne toetsenbord is geïntegreerd. <ul style="list-style-type: none"> • Fn Key Only: standaard ingeschakeld • By Numlock
Fn Lock Options	Hiermee kunt u met de sneltoetscombinatie Fn + Esc de primaire functie van F1–F12 wisselen tussen de standaard en secundaire functies. Als u deze optie uitschakelt, kunt u de primaire functie van deze toetsen niet dynamisch wisselen. De beschikbare opties zijn: <ul style="list-style-type: none"> • Fn Lock: standaard ingeschakeld • Lock Mode Disable/Standard (Vergrendelingsmodus uitschakelen/standaard): standaard ingeschakeld • Lock Mode Enable/Secondary (Vergrendelingsmodus inschakelen/secundair)
Fastboot	Hiermee kunt u het opstarten versnellen door enkele compatibiliteitsstappen over te slaan. De opties zijn: <ul style="list-style-type: none"> • Minimal: standaard ingeschakeld • Thorough: • Auto (Automatisch)
Extended BIOS POST Time	Hiermee kunt u een extra vertraging voor het opstarten instellen. De opties zijn: <ul style="list-style-type: none"> • 0 seconds (0 seconden): standaard ingeschakeld. • 5 seconds • 10 seconds
Full Screen Log	<ul style="list-style-type: none"> • Enable Full Screen Logo (Logo volledig scherm inschakelen): niet ingeschakeld
Sign of Life Indication	<ul style="list-style-type: none"> • Enable Tablet Button LED Sign of Life: standaard ingeschakeld
Warnings and errors	<ul style="list-style-type: none"> • Prompt on warnings and errors (Prompt bij waarschuwingen en fouten): standaard ingeschakeld • Continue on warnings (Doorgaan bij waarschuwingen) • Doorgaan ondanks waarschuwingen en fouten
MAC Address Pass-Through (Doorvoer van MAC-adres)	<ul style="list-style-type: none"> • Passthrough MAC Address: standaard ingeschakeld. • Disabled

Beheerbaarheid

Optie	Omschrijving
Intel AMT Capability	Hiermee kunt u opgeven of de AMT- en MEBx Hotkey-functie tijdens het opstarten van het systeem moet zijn ingeschakeld. <ul style="list-style-type: none">• Disabled• Enabled - standaard• Restrict MEBx Access
USB Provision	Indien ingeschakeld kan de Intel AMT worden ingericht met behulp van het lokale provisioningbestand via een USB-storageapparaat. <ul style="list-style-type: none">• Enable USB Provision - standaard uitgeschakeld
MEBx Hotkey	Hiermee kunt u specificeren of de MEBx Hotkey-functie tijdens het opstarten van het systeem moet zijn ingeschakeld. <ul style="list-style-type: none">• Enable MEBx hotkey - standaard ingeschakeld

Virtualization Support (Ondersteuning virtualisatie)

Optie	Beschrijving
Virtualization	Dit veld geeft aan of een Virtual Machine Monitor (VMM) gebruik kan maken van de extra hardwaremogelijkheden die worden geleverd door de virtualisatietechnologie van Intel. Intel Virtualisatietechnologie inschakelen: standaard ingeschakeld.
VT for Direct I/O	Hiermee schakelt u Virtual Machine Monitor (VMM) in of uit voor het gebruik van de extra hardwaremogelijkheden van de Intel® Virtualisatietechnologie voor directe I/O. Enable VT for Direct I/O (VT voor directe I/O inschakelen): standaard ingeschakeld.
Trusted Execution	Deze optie geeft aan of een MVMM (gemeten virtuele machinemonitor) gebruik kan maken van de extra hardwaremogelijkheden die worden geleverd door de Trusted Execution-technologie van Intel. De TPM-virtualisatietechnologie en de virtualisatietechnologie voor Direct I/O moeten voor deze functie worden ingeschakeld. Trusted Execution (Vertrouwde uitvoering): standaard uitgeschakeld.

Draadloos

Hiermee kunt u de interne draadloze apparaten in- of uitschakelen: Alle opties zijn standaard ingeschakeld.

Tabel 10. Draadloos

Opties	Omchrijvingen
WWAN/GPS	Hiermee kunt u het interne WWAN-/GPS-apparaat inschakelen/uitschakelen
Bluetooth	Hiermee kunt u het interne Bluetooth-apparaat inschakelen/uitschakelen
WLAN	Hiermee kunt u het interne WLAN-apparaat inschakelen/uitschakelen
Contactloze smartcard/NFC	Hiermee kunt u de interne contactloze smartcard/het interne NFC-apparaat in- en uitschakelen

Tabel 11. Antenneswitch

Opties	Omchrijvingen
System Antennas Only	Hiermee kunt u de systeemantennes in-/uitschakelen

Tabel 11. Antenneswitch (vervolg)

Opties	Omchrijvingen
WLAN(Ant A) en WWAN(Ant B) - standaard ingeschakeld	Hiermee kunt u WLAN en WWAN in-/uitschakelen
WLAN(Ant A) en GPS(Ant B)	Hiermee kunt u WLAN en GPS in-/uitschakelen
GPS(Ant A) en WWAN(Ant B)	Hiermee kunt u GPS en WWAN in-/uitschakelen
WLAN(Ant a)	Hiermee kunt u WLAN in-/uitschakelen
WWAN(Ant B)	Hiermee kunt u WWAN in-/uitschakelen
GPS(Ant B)	Hiermee kunt u GPS in-/uitschakelen

Onderhoudsscherm

Optie	Omschrijving
Service Tag	Hier wordt de servicetag van uw computer weergegeven.
Asset Tag	Hier kunt u een asset-tag voor het systeem maken als er nog geen asset-tag is ingesteld. Deze optie is niet standaard ingeschakeld.
BIOS Downgrade	Dit veld beheert het terugzetten van de systeemfirmware naar vorige revisies. Optie 'Allow BIOS downgrade' (BIOS-downgrade toestaan) is standaard ingeschakeld.
Data Wipe	Met dit veld kunnen gebruikers veilig gegevens wissen van alle interne storageapparaten. Optie 'Wipe on Next boot' (Wissen bij volgende keer opstarten) is niet standaard ingeschakeld. Hier volgt een lijst met apparaten waarbij dit het geval is: <ul style="list-style-type: none"> • Interne SATA HDD/SSD • Interne M.2 SATA-SDD • Interne M.2 PCIe SSD • Internal eMMC
BIOS Recovery	Met dit veld kunt u bepaalde beschadigde BIOS-condities herstellen vanaf een herstelbestand op de primaire harde schijf of een externe USB-stick van de gebruiker. <ul style="list-style-type: none"> • BIOS Recovery from Hard Drive (BIOS herstellen vanaf harde schijf) - standaard ingeschakeld • BIOS Auto-Recovery: standaard ingeschakeld

System Logs (Systeemlogboeken)

Optie	Beschrijving
BIOS Events	Hiermee kunt u de POST-gebeurtenissen van de System Setup (BIOS) bekijken en wissen.
Thermal Events	Hiermee kunt u de gebeurtenissen van de System Setup (Thermisch) bekijken en wissen.
Power Events	Hiermee kunt u de gebeurtenissen van de System Setup (Stroom) bekijken en wissen.

SupportAssist-systeemresolutie

Tabel 12. SupportAssist-systeemresolutie

Optie	Beschrijving
Auto OS Recovery Threshold	Met de opties Auto OS recovery threshold wordt de automatische opstartvolgorde bepaald voor SupportAssist system-resolutionconsole en voor Dell OS recovery tool. <ul style="list-style-type: none"> • UIT • 1 • 2—standaard

Tabel 12. SupportAssist-systeemresolutie (vervolg)

Optie	Beschrijving
	<ul style="list-style-type: none">• 3
SupportAssist OS Recovery	<p>De optie van de SupportAssist OS Recovery schakelt de opstartprocedure voor de SupportAssist OS Recovery Tool in of uit in geval van bepaalde systeemfouten.</p> <ul style="list-style-type: none">• SupportAssist OS Recovery <p>Deze optie is standaard ingesteld.</p>

Meer over

Licentie-informatie: bevat informatie over copyright.

Het BIOS updaten

Het BIOS updaten in Windows

Over deze taak

WAARSCHUWING: Als BitLocker niet wordt onderbroken voordat het BIOS wordt bijgewerkt, herkent het systeem de BitLocker-sleutel niet de volgende keer dat u het systeem opnieuw opstart. U wordt vervolgens gevraagd om de herstelsleutel in te voeren om verder te gaan en het systeem zal dit bij elke herstart vragen. Als de herstelsleutel niet bekend is, kan dit leiden tot dataverlies of een onnodige herinstallatie van het besturingssysteem. U kunt meer informatie vinden in het Knowledge Base-artikel op www.dell.com/support.

Stappen

1. Ga naar www.dell.com/support.
2. Klik op **Product support**. Voer in het vak **Product support** de servicetag van uw computer in en klik op **Search**.
OPMERKING: Als u niet beschikt over de servicetag, gebruikt u de functie SupportAssist om uw computer automatisch te identificeren. U kunt ook de product-id gebruiken of handmatig naar uw computermodel bladeren.
3. Klik op **Drivers en downloads**. Vouw **Drivers zoeken** uit.
4. Selecteer het besturingssysteem dat op uw computer is geïnstalleerd.
5. Selecteer in de vervolgkeuzelijst **Categorie BIOS**.
6. Selecteer de nieuwste versie van het BIOS en klik op **Downloaden** om het BIOS-bestand voor uw computer te downloaden.
7. Ga na het downloaden naar de map waar u het bestand met de BIOS-update hebt opgeslagen.
8. Dubbelklik op het pictogram van het BIOS-updatebestand en volg de instructies op het scherm.
U kunt meer informatie vinden in het Knowledge Base-artikel op www.dell.com/support.

Het BIOS bijwerken met behulp van het USB-station in Windows

Over deze taak

WAARSCHUWING: Als BitLocker niet wordt onderbroken voordat het BIOS wordt bijgewerkt, herkent het systeem de BitLocker-sleutel niet de volgende keer dat u het systeem opnieuw opstart. U wordt vervolgens gevraagd om de herstelsleutel in te voeren om verder te gaan en het systeem zal dit bij elke herstart vragen. Als de herstelsleutel niet bekend is, kan dit leiden tot dataverlies of een onnodige herinstallatie van het besturingssysteem. U kunt meer informatie vinden in het Knowledge Base-artikel op www.dell.com/support.

Stappen

1. Volg de procedure van stap 1 t/m stap 6 in 'Het BIOS bijwerken in Windows' om het nieuwste bestand met het BIOS-installatieprogramma te downloaden.
2. Maak een opstartbaar USB-station. U kunt meer informatie vinden in het Knowledge Base-artikel op www.dell.com/support.
3. Kopieer het bestand met het BIOS-installatieprogramma naar het opstartbare USB-station.
4. Sluit het opstartbare USB-station aan op de computer waarop de BIOS-update moet worden geïnstalleerd.
5. Start de computer opnieuw op en druk op **F12**.
6. Selecteer het USB-station in het **eenmalige opstartmenu**.
7. Typ de bestandsnaam van het BIOS-installatieprogramma en druk op **Enter**. Het **hulpprogramma voor BIOS-update** wordt weergegeven.
8. Volg de instructies op het scherm om de BIOS-update te voltooien.

Het BIOS updaten vanuit het F12-menu voor eenmalig opstarten

Werk het BIOS van uw computer bij met behulp van het BIOS update.exe-bestand dat naar een FAT32 USB-schijf is gekopieerd en start het op vanuit het eenmalige F12-opstartmenu.

Over deze taak

WAARSCHUWING: Als BitLocker niet wordt onderbroken voordat het BIOS wordt bijgewerkt, herkent het systeem de BitLocker-sleutel niet de volgende keer dat u het systeem opnieuw opstart. U wordt vervolgens gevraagd om de herstelsleutel in te voeren om verder te gaan en het systeem zal dit bij elke herstart vragen. Als de herstelsleutel niet bekend is, kan dit leiden tot dataverlies of een onnodige herinstallatie van het besturingssysteem. U kunt meer informatie vinden in het Knowledge Base-artikel op www.dell.com/support.

BIOS-update

U kunt het BIOS-updatebestand van Windows uitvoeren met een opstartbare USB-schijf of u kunt het BIOS ook bijwerken via het eenmalige F12-opstartmenu op de computer.

De meeste Dell computers die na 2012 zijn gemaakt, hebben deze mogelijkheid en u kunt dit bevestigen door uw computer op te starten via het eenmalige F12-opstartmenu en te controleren of BIOS FLASH UPDATE als opstartoptie is aangegeven op uw computer. Het BIOS ondersteunt deze BIOS-update-optie als de optie in de lijst staat.

OPMERKING: Alleen computers met een BIOS-flashupdate-optie in het eenmalige F12-opstartmenu kunnen deze functie gebruiken.

Bijwerken vanuit het eenmalige opstartmenu

Om uw BIOS via het eenmalige F12-opstartmenu bij te werken, hebt u het volgende nodig:

- USB-schijf geformatteerd naar het FAT32-bestandssysteem (stick hoeft niet opstartbaar te zijn).
- Uitvoerbaar BIOS-bestand dat u hebt gedownload vanaf de Dell Support website en naar de hoofdmap van de USB-schijf hebt gekopieerd
- Wisselstroomadapter die is aangesloten op de computer
- Functionele computerbatterij om het BIOS te flashen

Voer de volgende stappen uit om het BIOS-updateflashproces in het F12-menu uit te voeren:

WAARSCHUWING: Schakel de computer niet uit tijdens het BIOS-updateproces. De computer wordt mogelijk niet opgestart als u de computer uitschakelt.

Stappen

1. Plaats de USB-schijf waarop u de flash hebt gekopieerd in een USB-poort van de computer, terwijl deze uitstaat.
2. Schakel de computer in en druk op F12 om toegang tot het eenmalige opstartmenu te krijgen, selecteer BIOS-update met de muis of de pijltoetsen en druk vervolgens op Enter. Het flash BIOS-menu wordt weergegeven.
3. Klik op **Flash from file** (Flashen vanuit bestand).
4. Selecteer een extern USB-apparaat.
5. Selecteer het bestand, dubbelklik op het Flash-doelbestand klik vervolgens op **Submit** (Verzenden).
6. Klik op **Update BIOS** (BIOS bijwerken). De computer wordt opnieuw opgestart om het BIOS te flashen.

7. De computer wordt opnieuw opgestart nadat de BIOS-update is voltooid.

Stelsel- en installatiewachtwoord

Tabel 13. Stelsel- en installatiewachtwoord

Type wachtwoord	Omschrijving
Systeemwachtwoord	Wachtwoord dat moet worden ingevuld om aan uw systeem in te loggen.
Installatiewachtwoord	Wachtwoord dat moet worden ingevoerd voor toegang en het aanbrengen van wijzigingen aan de BIOS-instellingen van uw computer.

U kunt ter beveiliging van uw computer een wachtwoord voor het systeem en de installatie aanmaken.

 **WAARSCHUWING:** De wachtwoordfunctie zorgt voor een basisbeveiliging van de data in uw computer.

 **WAARSCHUWING:** Iedereen heeft toegang tot de data op uw computer als deze onbeheerd en niet vergrendeld wordt achtergelaten.

 **OPMERKING:** De functie voor het systeem- en installatiewachtwoord is uitgeschakeld.

Een systeeminstallatiewachtwoord toewijzen

Vereisten

U kunt alleen een nieuw **systeem- of beheerderswachtwoord** instellen wanneer de status op **Not Set** staat.

Over deze taak

Druk na het aanzetten of opnieuw opstarten van de computer onmiddellijk op F2 om naar de systeeminstallatie te gaan.

Stappen

1. Selecteer in het scherm **Systeem-BIOS** of **Systeeminstallatie** de optie **Beveiliging** en druk op **Enter**.
Het scherm **Security** (Beveiliging) wordt geopend.
2. Selecteer **Systeem-/beheerderswachtwoord** en maak een wachtwoord aan in het veld **Voer het nieuwe wachtwoord in**.
Hanteer de volgende richtlijnen om het systeemwachtwoord toe te kennen:
 - Een wachtwoord mag bestaan uit maximaal 32 tekens.
 - Het wachtwoord mag de nummers 0 t/m 9 bevatten.
 - Er mogen alleen kleine letters worden gebruikt.
 - Alleen de volgende speciale tekens zijn toegestaan: spatie, ("), (+), (,), (-), (.), (/), (;), ([], (\), (]), (').
3. Typ het wachtwoord dat u eerder hebt ingevoerd in het veld **Bevestig nieuw wachtwoord** en klik op **OK**.
4. Druk op **Esc** waarna een melding verschijnt om de wijzigingen op te slaan.
5. Druk op **J** om de wijzigingen op te slaan.
Hierna wordt de computer opnieuw opgestart.

Een bestaand systeeminstallatiewachtwoord verwijderen of wijzigen

Vereisten

Zorg ervoor dat **Wachtwoordstatus** in de systeeminstallatie is ontgrendeld voordat u het bestaande wachtwoord voor het systeem en de installatie verwijdert of wijzigt. U kunt geen van beide wachtwoorden verwijderen of wijzigen als **Wachtwoordstatus** vergrendeld is.

Over deze taak

Druk na het aanzetten of opnieuw opstarten van de computer onmiddellijk op **F2** om naar de systeeminstallatie te gaan.

Stappen

1. Selecteer **Systeembeveiliging** in het scherm **Systeem-BIOS** of **Systeeminstallatie** en druk op **Enter**.
Het scherm **Systeembeveiliging** wordt geopend.
2. Controleer in het scherm **Systeembeveiliging** of **Wachtwoordstatus** op **Ontgrendeld** staat.
3. Selecteer **Systeemwachtwoord**, wijzig of verwijder het bestaande systeemwachtwoord en druk op **Enter** of **Tab**.
4. Selecteer **Installatiewachtwoord**, wijzig of verwijder het bestaande installatiewachtwoord en druk op **Enter** of **Tab**.

 **OPMERKING:** Als u het systeem- en/of installatiewachtwoord wijzigt, voert u het nieuwe wachtwoord opnieuw in wanneer dit wordt gevraagd. Als u het systeem- en/of installatiewachtwoord verwijdert, moet u de verwijdering bevestigen wanneer u hierom wordt gevraagd.

5. Druk op **Esc** waarna een melding verschijnt om de wijzigingen op te slaan.
6. Druk op **Y** om de wijzigingen op te slaan en de systeeminstallatie te verlaten.
De computer start opnieuw op.

Problemen oplossen

Onderwerpen:

- Afhandeling van opgezette lithium-ionbatterijen
- Dell SupportAssist Pre-Boot System prestatiecontrole uitvoeren
- Diagnostische lampjes systeem
- Het besturingssysteem herstellen
- Wifi-stroomcyclus

Afhandeling van opgezette lithium-ionbatterijen

Net als de meeste laptops gebruiken Dell laptops lithium-ionbatterijen. Een soort lithium-ionbatterij is de lithium-ionpolymeerbatterij. Lithium-ionpolymeerbatterijen zijn in de afgelopen jaren in populariteit toegenomen en worden nu standaard gebruikt in de elektronica sector vanwege de voorkeuren van de klant voor een dunnere vormfactor (voornamelijk bij de nieuwe ultradunne laptops) en de lange gebruiksduur van de batterij. De technologie in lithium-ionpolymeerbatterijen kan echter opzwellen van de batterijcellen veroorzaken.

Een opgezwollen batterij kan van invloed zijn op de prestaties van de laptop. Om verdere schade aan de behuizing van het apparaat of dat interne componenten niet goed functioneren te voorkomen, dient u de laptop niet meer te gebruiken en die te ontladen door de voedingsadapter los te koppelen en de batterij leeg te laten lopen.

Opgezwollen batterijen dienen niet gebruikt te worden en dienen te worden vervangen en op juiste wijze weg te worden gegooid. Wij adviseren u contact op te nemen met de productondersteuning van Dell om een gezwollen batterij te laten vervangen onder de voorwaarden van de toepasselijke garantie of het toepasselijke servicecontract, inclusief opties voor vervanging door een door Dell geautoriseerde servicetechnicus.

De richtlijnen voor het omgaan met en vervangen van lithium-ionbatterijen zijn als volgt:

- Wees voorzichtig bij het omgaan met lithium-ionbatterijen.
- Ontlaad de batterij voordat u deze uit het systeem verwijdert. Koppel de voedingsadapter los van het systeem en gebruik dat alleen op batterijvermogen om de batterij te ontladen. De batterij is volledig ontladen wanneer het systeem niet langer aangaat wanneer de aan/uit-knop wordt ingedrukt.
- U moet de batterij niet pletten, laten vallen, beschadigen of doorboren met vreemde voorwerpen.
- Stel de batterij niet bloot aan hoge temperaturen en haal batterijpacks cellen niet uit elkaar.
- Oefen geen druk uit op het oppervlak van de batterij.
- Buig de batterij niet.
- Gebruik geen gereedschap van welke aard dan ook om de batterij los te wrikken.
- Als een batterij vast komt te zitten in een apparaat als gevolg van zwellen, moet u niet proberen deze los te maken omdat het doorboren, buigen of pletten van een batterij gevaarlijk kan zijn.
- Monteer een beschadigde of opgezette batterij niet opnieuw in een laptop.
- Opgezette batterijen die onder de garantie vallen, moeten worden geretourneerd aan Dell in een erkende verpakking (geleverd door Dell) om te voldoen aan de transportregels. Opgezette batterijen die niet onder de garantie vallen, moeten worden afgevoerd via een goedgekeurd recyclingcentrum. Neem voor ondersteuning en verdere instructies contact op met de productondersteuning van Dell via <https://www.dell.com/support>.
- Het gebruik van een batterij die niet van Dell is of een incompatibele batterij kan de kans op brand of een explosie vergroten. Vervang de batterij alleen met een compatibele batterij die is gekocht bij Dell en die ontworpen is om met uw Dell computer te gebruiken. Gebruik geen batterij uit andere computers. Schaf alleen legitieme batterijen aan van <https://www.dell.com> of anderszins rechtstreeks bij Dell.

Lithium-ionbatterijen kunnen vanwege verschillende oorzaken zoals levensduur, aantal oplaadcycli of blootstelling aan hitte opzwellen. Zoek Dell Laptop batterij in de Knowledge Base-resource op www.dell.com/support voor meer informatie over het verbeteren van de prestaties en levensduur van de batterij van de laptop en om de kans op problemen te verkleinen.

Dell SupportAssist Pre-Boot System prestatiecontrole uitvoeren

Over deze taak

De SupportAssist-diagnose (ook bekend als systeemiagnose) voert een volledige controle van uw hardware uit. Dell SupportAssist Pre-Boot prestatiecontrole maakt deel uit van het BIOS en wordt door het BIOS intern gestart. De geïntegreerde systeemiagnostiek biedt een aantal opties voor specifieke apparaten of apparaatgroepen waarmee u het volgende kunt doen:

- automatische tests kunt laten uitvoeren of in interactieve modus
- tests herhalen
- testresultaten weergeven of opslaan
- grondige testen kunt laten uitvoeren voor extra testmogelijkheden voor nog meer informatie over het/de defecte apparaat/apparaten
- statusmeldingen weergeven waarin staat of de tests goed verlopen zijn
- foutmeldingen weergeven waarin staat of er tijdens het testen problemen zijn opgetreden

OPMERKING: Voor sommige testen voor specifieke apparaten is gebruikersinteractie vereist. Zorg er voor dat u altijd aanwezig bent bij de computerterminal wanneer er diagnostische testen worden uitgevoerd.

Raadpleeg voor meer informatie <https://www.dell.com/support/kbdoc/000180971>

ePSA-diagnose uitvoeren

Over deze taak

OPMERKING: Een toetsenbord moet zijn aangesloten op de tablet via een USB-poort of docking-poort om de volgende taken uit te voeren:

Stappen

1. Schakel de computer in.
2. Druk tijdens het opstarten van de computer op F12 wanneer het logo van Dell verschijnt.
3. Als er geen toetsenbord is aangesloten, houdt u de toets voor volumeverhoging ingedrukt om toegang te krijgen tot het eenmalig opstartmenu.
4. Selecteer in het opstartmenu de optie **Diagnostics (Diagnose)**.
5. Klik op de pijl in de linkerbenedenhoek.
De voorpagina voor diagnostiek wordt weergegeven.
6. Klik op de pijl in de rechterbenedenhoek om naar de paginalijst te gaan.
De gedetecteerde items worden weergegeven.
7. Als u alleen een test voor een specifiek apparaat wilt laten uitvoeren, drukt u op Esc en klikt u op **Yes** om de diagnostetest te stoppen.
8. Selecteer het apparaat in het linkervenster en klik op **Run Tests (Tests starten)**.
9. Van eventuele problemen worden foutcodes weergegeven.
Noteer de foutcode en het validatienummer en neem contact op met Dell.

Diagnostische lampjes systeem

Statuslampje batterij

Geeft de status van de voeding en de batterij weer.

Groen lampje - voedingsadapter is aangesloten en de batterij is voor meer dan 5 procent opgeladen.

Oranje - computer werkt op de accu en de accu heeft minder dan 5 procent vermogen.

Off (Uit)

- Netadapter is aangesloten en de accu is volledig opgeladen.
- De computer werkt op de accu en de accu heeft meer dan 5 procent vermogen.
- Computer is in slaapstand, sluimerstand of uitgeschakeld.

Het statuslampje van de voeding en de batterij knippert oranje en pieptoncodes geven aan dat er storingen zijn.

Bijvoorbeeld, het statuslampje van de voeding en de batterij knippert twee keer oranje gevolgd door een pauze, en knippert vervolgens drie keer gevolgd door een pauze. Dit 2,3-patroon houdt aan totdat de computer is uitgeschakeld en geeft aan dat er geen geheugen of RAM werd gevonden.

De volgende tabel bevat de verschillende lichtpatronen voor de stroom- en batterijstatus en bijbehorende problemen.

Tabel 14. Led-codes

Diagnostische lampjescodes	Omschrijving van het probleem
2,1	Processorfout
2,2	Moederbord: BIOS of ROM-fout (Read-Only Memory)
2,3	Geen geheugen of RAM (Random-Access Memory) gedetecteerd
2,4	Geheugen- of RAM-fout (Random-Access Memory)
2,5	Ongeldig geheugen geïnstalleerd
2,6	Systeemkaart- of chipsetfout
2,7	Fout in beeldscherm
2,8	LCD-stroomrailfout. Systeemkaart terugplaatsen
3,1	Knoopcelfout
3,2	PCI-, videokaart-/chipfout
3,3	Herstel-image niet gevonden
3,4	Herstel-image gevonden maar ongeldig
3,5	Voedingsblokfout
3,6	BIOS Flash van systeem incompleet
3,7	Management Engine-fout (ME)

Statuslampje voor camera: geeft aan of de camera in gebruik is.

- Wit lampje - camera is in gebruik.
- Uit - camera is niet in gebruik.

Statuslampje Caps Lock: geeft aan of Caps Lock is ingeschakeld of uitgeschakeld.

- Wit lampje - Caps Lock is ingeschakeld.
- Uit - Caps Lock is uitgeschakeld.

Het besturingssysteem herstellen

Wanneer uw computer zelfs na herhaalde pogingen niet meer kan opstarten naar het besturingssysteem, wordt Dell SupportAssist OS Recovery automatisch gestart.

Dell SupportAssist OS Recovery is een standalone tool die vooraf is geïnstalleerd op alle Dell computers met het Windows-besturingssysteem. Het bestaat uit hulpprogramma's voor het diagnosticeren en oplossen van problemen die kunnen optreden voordat uw computer opstart naar het besturingssysteem. Hiermee kunt u hardwareproblemen diagnosticeren, uw computer herstellen, een back-up van uw bestanden maken of uw computer herstellen naar de fabrieksinstellingen.

U kunt het hulpprogramma ook downloaden van de Dell Support-website om uw computer te herstellen en de problemen op te lossen als het niet lukt om op te starten naar het primaire besturingssysteem als gevolg van software- of hardwarefouten.

Zie voor meer informatie over Dell SupportAssist OS Recovery de *Dell SupportAssist OS Recovery-gebruikershandleiding* op www.dell.com/serviceabilitytools. Klik op **SupportAssist** en klik vervolgens op **SupportAssist OS Recovery**.

Wifi-stroomcyclus

Over deze taak

Als uw computer geen toegang tot het internet heeft vanwege problemen met Wifi kan een Wifi-stroomcyclusprocedure worden uitgevoerd. De volgende procedure bevat de instructies voor het uitvoeren van een Wifi-stroomcyclus:

 **OPMERKING:** Sommige ISP's (Internet Service Providers) bieden een gecombineerde modem/router.

Stappen



1. Zet de computer uit.
2. Schakel de modem uit.
3. Schakel de draadloze router uit.
4. Wacht 30 seconden.
5. Schakel de draadloze router in.
6. Schakel de modem in.
7. Zet de computer aan.

Hulp verkrijgen en contact opnemen met Dell

Bronnen voor zelfhulp

U kunt informatie en hulp voor producten en services van Dell krijgen door middel van deze bronnen voor zelfhulp.

Tabel 15. Bronnen voor zelfhulp

Bronnen voor zelfhulp	Bronlocatie
Informatie over producten en services van Dell	www.dell.com
Mijn Dell app	
Tips	
Contact opnemen met de ondersteuning	In Windows Zoeken typt u <code>Contact Support</code> en drukt u op Enter.
Online help voor besturingssysteem	www.dell.com/support/windows
Toegang krijgen tot de beste oplossingen, diagnostische gegevens, drivers en downloads en meer informatie over uw computer via video's, handleidingen en documenten.	Het servicetag of de Express-servicecode van uw Dell computer bieden een unieke identificatiemethode. Om relevante ondersteuningsbronnen voor uw Dell computer te bekijken, kunt u het beste de servicetag of Express-servicecode invoeren op www.dell.com/support . Voor meer informatie over het vinden van de servicetag voor uw computer raadpleegt u Zoek de servicetag voor uw computer .
Knowledge Base-artikelen van Dell voor allerlei computerproblemen	<ol style="list-style-type: none"> 1. Ga naar www.dell.com/support. 2. Selecteer op de menubalk boven aan de ondersteuningspagina de optie Support > Knowledge Base. 3. Typ in het zoekveld op de pagina Knowledge Base het trefwoord, onderwerp of modelnummer en klik of tik dan op het zoekpictogram om de gerelateerde artikelen weer te geven.

Contact opnemen met Dell

Ga naar www.dell.com/contactdell als u contact wilt opnemen met Dell voor verkoop, technische support of aan de klantenservice gerelateerde zaken.

 **OPMERKING:** De beschikbaarheid hiervan verschilt per land/regio en product. Sommige services zijn mogelijk niet beschikbaar in uw land/regio.

 **OPMERKING:** Wanneer u geen actieve internetverbinding hebt, kunt u de contactgegevens vinden over uw aankoopfactuur, de verzendbrief, de rekening of in uw Dell productcatalogus.