

Latitude 7220 robust extrem surfplatta

Servicehandbok

Anmärkningar, försiktighetsbeaktanden och varningar

 **OBS:** OBS innehåller viktig information som hjälper dig att få ut det mesta av produkten.

 **CAUTION:** VIKTIGT anger antingen risk för skada på maskinvara eller förlust av data och förklarar hur du kan undvika problemet.

 **WARNING:** En WARNING visar på en potentiell risk för egendoms-, personskador eller dödsfall.

© 2019 Dell Inc. eller dess dotterbolag. Med ensamrätt. Dell, EMC och andra varumärken är varumärken som tillhör Dell Inc. eller dess dotterbolag. Andra varumärken kan vara varumärken som tillhör respektive ägare.

1 Arbeta med surfplattan.....	6
Säkerhetsinstruktioner.....	6
Innan du arbetar inuti surfplattan.....	6
Säkerhetsföreskrifter.....	7
Skydd mot elektrostatisk urladdning (ESD).....	7
Fältservicekit för ESD.....	8
Transport av känsliga komponenter.....	8
När du har arbetat inuti surfplattan.....	9
2 Huvudkomponenter i systemet.....	10
3 Ta bort och installera komponenter.....	13
Rekommenderade verktyg.....	13
Skruvlista.....	13
Batterier.....	14
Försiktighetsåtgärder gällande litiumjonbatterier.....	14
Ta bort batterierna.....	14
Installera batterierna.....	15
SIM-kort (Subscriber Identification Module).....	16
Ta bort uSIM.....	16
Sätta i uSIM-kortet.....	17
Pekpenna.....	18
Tar bort pekpennan.....	18
Installerar pekpennan.....	19
Bildskärmsenhet.....	20
Ta bort bildskärmsenheten.....	20
Installera bildskärmsmonteringen.....	23
Funktionstangenter.....	26
Ta bort funktionstangenterna.....	27
Installera funktionstangenterna.....	28
Kylfläns.....	29
Ta bort kylflänsen.....	29
Installera kylflänsen.....	30
Systemfläkt.....	31
Ta bort systemfläkten.....	31
Installera systemfläkten.....	32
Halvledarenhet.....	33
Ta bort M.2 2230-halvledarenheten.....	33
Ta bort M.2 2280-halvledarenheten.....	33
Installera M.2 2230-halvledarenhet.....	34
Installera M.2 2280-halvledarenheten.....	34
WLAN-kort.....	35
Ta bort WLAN-kortet.....	35
Installera WLAN-kortet.....	36

WWAN-kort.....	38
Ta bort WWAN-kortet.....	38
Installera WWAN-kortet.....	39
Mikrofon.....	40
Ta bort mikrofonen.....	40
Installera mikrofonen.....	40
Främre kamera.....	41
Ta bort den främre kameran.....	41
Installera den främre kameran.....	43
Knappcells batteri.....	45
Ta bort knappcells batteriet.....	45
Installera knappcells batteriet.....	46
Moderkort.....	47
Ta bort moderkortet.....	47
Installera moderkortet.....	52
Bakre kamera.....	55
Ta bort den bakre kameran.....	55
Installera den bakre kameran.....	56
Seriell mikroport och strömkontaktport.....	57
Ta bort seriell mikroport och nätadapterport.....	57
Installera seriell mikroport och nätadapterport.....	58
Dockningskortet.....	60
Ta bort dockningskortet.....	60
Installera dockningskortet.....	61
Smartcard-läsare och trådlöst passthrough-dotterkort.....	62
Ta bort smartcard-läsaren och det trådlösa passthrough-dotterkortet.....	62
Installera smartcard-läsaren och det trådlösa passthrough-dotterkortet.....	64
4 Systeminstallationsprogram.....	67
Startmeny.....	67
Navigeringstangenter.....	67
Startsekvens.....	68
Systeminstallationsalternativ.....	68
Allmänna alternativ.....	68
Systeminformation.....	69
Video.....	71
Security (säkerhet).....	71
Secure Boot (säker start).....	72
Intel Software Guard Extensions.....	73
Performance (prestanda).....	73
Energisparlägen.....	74
POST Behavior (beteende efter start).....	76
Hanterbarhet.....	76
Virtualization Support (virtualiseringsstöd).....	77
Trådlös.....	77
Underhållsskärm.....	77
System Logs (systemloggar).....	78
SupportAssist-systemupplösning.....	78
Om.....	78
Uppdatera BIOS i Windows.....	78

Uppdatera BIOS på system med BitLocker aktiverat.....	79
Uppdatera system-BIOS med hjälp av en USB-flashenhet.....	79
Uppdatera Dell BIOS i Linux- och Ubuntu-miljöer.....	80
Uppdatera BIOS från F12-menyn för engångsstart.....	80
System- och installationslösenord.....	83
Tilldela ett systeminstallationslösenord.....	83
Radera eller ändra ett befintligt systeminstallationslösenord.....	84
5 Felsökning.....	85
Förbättrad systemutvärderingsdiagnostik före start (ePSA).....	85
Köra ePSA-diagnostik.....	85
Systemets diagnosindikatorer.....	85
Återställ operativsystemet.....	86
WiFi-cykel.....	86
6 Få hjälp.....	88
Kontakta Dell.....	88

Arbeta med surfplattan

Säkerhetsinstruktioner

Förutsättningar

Följ dessa säkerhetsföreskrifter för att skydda surfplattan från möjliga skador och för din personliga säkerhet. Om inget annat anges förutsätts i varje procedur i det här dokumentet att följande villkor har uppfyllts:

- Du har läst säkerhetsinformationen som medföljde surfplattan.
- En komponent kan ersättas eller – om du köper den separat – monteras i omvänd ordning jämfört med borttagningsproceduren.

Om denna uppgift

OBS: Koppla bort alla strömkällor innan du öppnar surfplattan. När du är klar med arbetet i surfplattan sätter du tillbaka alla komponenter och skruvar före anslutning till vägguttaget.

WARNING: Läs säkerhetsinformationen som levererades med surfplattan innan du arbetar i surfplattan. Ytterligare information om säkerhetspraxis hittar du på [Regulatory Compliance-webbplatsen](#)

CAUTION: Många reparationer ska endast utföras av certifierade servicetekniker. Du bör endast utföra felsökning och enkla reparationer enligt vad som auktoriserats i din produktdokumentation, eller efter instruktioner från service- och supportteamet online eller per telefon. Skador som uppstår till följd av service som inte har godkänts av Dell täcks inte av garantin. Läs och följ de säkerhetsanvisningar som medföljde produkten.

CAUTION: Undvik elektrostatiska urladdningar genom att jorda dig själv. Använd ett antistatarmband eller vidrör en omålad metallyta samtidigt som du rör en kontakt på surfplattans baksida.

CAUTION: Hantera komponenter och kort varsamt. Rör inte komponenterna eller kontakterna på ett kort. Håll kortet i kanterna eller i metallfästet. Håll alltid en komponent, t.ex. en processor, i kanten och aldrig i stiften.

CAUTION: När du kopplar bort en kabel ska du alltid dra i kontakten eller i dess dragflik, inte i själva kabeln. Vissa kablar har kontakter med låsflikar. Tryck i så fall in låsflikarna innan du kopplar ur kabeln. När du drar isär kontaktdon håller du dem korrekt riktade för att undvika att kontaktstiften böjs. Se även till att båda kontakterna är korrekt inriktade innan du kopplar in kabeln.

OBS: Färgen på surfplattan och vissa komponenter kan skilja sig från de som visas i det här dokumentet.

Innan du arbetar inuti surfplattan

Om denna uppgift

För att undvika att skada surfplattan ska du utföra följande åtgärder innan du börjar arbeta i den:

Steg

1. Se till att följa [Säkerhetsinstruktionerna](#).
2. Se till att arbetsytan är ren och plan så att inte surfplattans kåpa skadas.
3. Stänga av surfplattan.
4. Om surfplattan är ansluten till en dockningsenhet (dockad) som ett mobilt tangentbord eller en dockningsstation kopplar du bort den.
5. Koppla bort surfplattan och alla anslutna enheter från eluttagen.
6. Tryck och håll ned strömbrytaren när surfplattan är urkopplad så att moderkortet jordas.

i | **OBS: Undvik elektrostatiska urladdningar genom att jorda dig själv. Använd ett antistatarmband eller vidrör en omålad metallyta samtidigt som du rör en kontakt på surfplattans baksida.**

7. Ta bort installerade ExpressCard-kort och smartkort från deras fack.

Säkerhetsföreskrifter

Kapitlet om säkerhetsföreskrifter beskriver de primära stegen som ska vidtas innan du utför några demonteringsanvisningar.

Observera följande säkerhetsföreskrifter innan du utför några installationer eller bryter/fixerar procedurer som innebär demontering eller ommontering:

- Stäng av surfplattan och all ansluten kringutrustning.
- Koppla bort surfplattan och all ansluten kringutrustning från nätströmmen.
- Koppla bort alla nätverkskablar, telefon- och telekommunikationsledningar från systemet.
- Använd ett ESD-fältservicekit när du arbetar i en surfplatta för att undvika skador på grund av elektrostatisk urladdning (ESD).
- Placera försiktigt borttagna systemkomponenter på en antistatisk matta.
- Använda skor med icke-ledande gummisulor för att minska risken för elektrisk stöt.

Förbindelse

Förbindelse är en metod för att ansluta två eller flera jordledare till samma elektriska potential. Detta görs med hjälp av ett ESD-fältservicekit. Vid anslutning av en bindningstråd är det viktigt att den är ansluten till bar metall och aldrig till en målade eller icke-metallyta. Handledsremmen ska vara säker och i full kontakt med din hud, och se till att alltid ta bort alla smycken som klockor, armband eller ringar innan du själv och utrustningen förbinds.

Skydd mot elektrostatisk urladdning (ESD)

ESD är ett stort problem när du hanterar elektroniska komponenter, särskilt känsliga komponenter såsom expansionskort, processorer, DIMM-minnen och moderkort. Mycket små belastningar kan skada kretsarna på ett sätt som kanske inte är uppenbart, men som kan ge tillfälliga problem eller en förkortad produktivslängd. Eftersom det finns påtryckningar i branschen för lägre strömkrav och högre densitet blir ESD-skyddet allt viktigare att tänka på.

På grund av högre densitet hos de halvledare som används i de senaste Dell-produkterna är känsligheten för skador orsakade av statisk elektricitet nu högre än i tidigare Dell-produkter. Av denna orsak är vissa tidigare godkända metoder för att hantera komponenter inte längre tillämpliga.

Två erkända typer av skador orsakade av ESD är katastrofala och tillfälliga fel.

- **Katastrofala** – ungefär 20 procent av alla ESD-relaterade fel utgörs av katastrofala fel. I dessa fall ger skada upphov till en omedelbar och fullständig förlust av funktionaliteten. Ett exempel på ett katastrofalt fel är när ett DIMM-minne utsätts för en statisk stöt och systemet omedelbart ger symtomet "No POST/No Video" (ingen post/ingen video) och avger en pipkod för avsaknad av eller ej fungerande minne.
- **Tillfälliga** – tillfälliga fel representerar cirka 80 procent av de ESD-relaterade felen. Den höga andelen tillfälliga fel innebär att de flesta gånger som skador uppstår kan de inte identifieras omedelbart. DIMM-minnet utsätts för en statisk stöt, men spårningen försvagas knappt och ger inte omedelbart några symtom utåt som är relaterade till skadan. Det kan ta flera veckor eller månader för det försvagade spåret att smälta, och under tiden kan det uppstå försämringar av minnesintegriteten, tillfälliga minnesfel osv.

Det är svårare att känna igen och felsöka tillfälliga fel (kallas även intermittenta eller latent).

Utför följande åtgärder för att förhindra ESD-skador:

- Använd ett kabelanslutet ESD-armband som är korrekt jordat. Det är inte längre tillåtet att använda trådlösa antistatiska armband eftersom de inte ger ett tillräckligt skydd. Det räcker inte med att röra vid chassit innan du hanterar delar för att få ett garanterat ESD-skydd för delar med ökad ESD-känslighet.
- Hantera alla komponenter som är känsliga för statisk elektricitet på en plats som är skyddad mot elektrostatiska urladdningar. Använd om möjligt antistatiska golvplattor och skrivbordsunderlägg.
- Ta inte ut en komponent som är känslig för statisk elektricitet från sin förpackning förrän du är redo att installera komponenten. Innan du packar upp den antistatiska förpackningen ska du se till att du jordar dig på något sätt.
- Innan du transporterar en komponent som är känslig för statisk elektricitet ska du placera den i en antistatisk behållare eller förpackning.

Fältservicekit för ESD

Det obevakade fältservicekittet är det vanligaste servicekittet. Varje fältservicekit omfattar tre huvuddelar: antistatisk matta, handledsrem och jordningstråd.

Komponenterna i ett fältservicekit för ESD

Komponenterna i ett fältservicekit för ESD är:

- **Antistatisk matta** - Den antistatiska mattan är dissipativ och delar kan placeras på den under serviceförfaranden. När du använder en antistatisk matta din handledsrem ska sitta åt och jordningstråden ska kopplas till mattan och till någon omålad metall på systemet som du arbetar på. När den har anslutits ordentligt kan reservdelar tas ut från ESD-påsen och placeras direkt på mattan. ESD-känsliga artiklar är säkra i din hand, på ESD-mattan, i systemet eller inne i en påse.
- **Handledsrem och jordningstråd** - Handledsremmen och jordningstråden kan antingen vara direkt anslutna mellan handleden och den omålade metalldelen på maskinvaran om ESD-mattan inte är nödvändig, eller ansluten till den antistatiska mattan för att skydda maskinvaran som tillfälligt har placerats på mattan. Den fysiska anslutningen av handledsremmen och jordningstråden mellan huden, ESD-mattan och maskinvaran kallas för bindning. Använd endast fältservicekittet med en handledsrem, matta och jordningstråd. Använd aldrig trådlösa handledsremmar. Var alltid medveten om att de interna kablarna i handledsremmen i slutänden kommer att skadas av normalt slitage och de måste kontrolleras regelbundet med ett testverktyget för att undvika oavsiktliga ESD-maskinvaruskador. Vi rekommenderar att du testar handledsremmen och jordningstråden minst en gång per vecka.
- **Testverktyg för ESD-handledsremmen** - Ledningarna inuti en ESD-handledsrem kommer att ta skada över tid. När du använder ett oövervakat kit är bästa praxis att regelbundet testa handledsremmen före varje servicebesök och minst en gång per vecka. Ett testverktyg för handledsremmen är den bästa metoden för att göra det här testet. Om du inte har något eget testverktyg för handledsremmen kan du höra med ditt regionala kontor för att ta reda på om de har ett. När du ska utföra testet ansluter du handledsremmens jordningstråd på testverktyget medan det är fastspänt på handleden och trycker på knappen för att testa. En grön LED lyser om testet lyckades, en röd LED tänds och ett larm ljuder om testet misslyckas.
- **Isolatorelement** - Det är viktigt att hålla ESD-känsliga enheter, såsom kylflänsens plattshöljen, borta från inre delar som är isolatorer och ofta är laddade.
- **Arbetsmiljö** - Innan du använder ESD-fältservicekittet ska du utvärdera situationen på kundanläggningen. Till exempel, driftsättning av kittet för en servermiljö är annorlunda än för en stationär eller bärbar dator. Servrar är normalt installerade i ett rack inom ett datacenter; stationära eller bärbara datorer är vanligen placerade på kontorskivbord eller i bås. Titta alltid efter en stor öppen plan yta som är fritt från föremål och tillräckligt stor för användning av ESD-kittet med ytterligare utrymme för att rymma den typ av system som repareras. Arbetsytan ska också vara fri från isolatorer som kan orsaka en ESD-händelse. På arbetsytan ska isolatorer som t.ex. frigolit och annan plast ska alltid flyttas minst 12 tum eller 30 cm från känsliga komponenter innan du hanterar eventuella maskinvarukomponenter fysiskt
- **ESD-förpackning** - Alla ESD-känsliga enheter måste skickas och tas emot i antistatiska förpackningar. Metall, statiskt avskärmda påsar är att föredra. Du bör dock alltid returnera den skadade delen med samma ESD-påse och förpackning som den nya delen levererades i. Påsen ska vikas ihop och tejpas igen och samma skumplastförpackning ska användas i den ursprungliga lådan som den nya delen levererades i. ESD-känsliga enheter bör endast tas ur förpackningen på en ESD-skyddad arbetsyta och delar bör aldrig placeras ovanpå ESD-påsen eftersom att endast påsens insida är avskärmd. Placera alltid delar i din handen, på ESD-mattan, i systemet eller i en antistatisk påse.
- **Transport av känsliga komponenter** - När du transporterar ESD-känsliga komponenter, såsom reservdelar eller delar som ska returneras till Dell, är det viktigt att placera dessa artiklar i antistatiska påsar för säker transport.

Sammanfattning av ESD-skydd

Vi rekommenderar att alla servicetekniker använder traditionella trådbundna ESD-jordade handledsremmar och en skyddande antistatisk matta hela tiden när de servar Dell-produkter. Dessutom är det mycket viktigt att teknikerna förvarar känsliga delar separat från alla isolatordelar medan de genomför servicen och att de använder antistatiska påsar för transport av känsliga komponenter.

Transport av känsliga komponenter

Vid transport av ESD-känsliga komponenter, såsom reservdelar eller delar som ska returneras till Dell, är det viktigt att placera dessa delar i antistatiska påsar för säker transport.

Lyftutrustning

Följ följande riktlinjer vid lyft av tung utrustning:

 **CAUTION: Lyft inte större än 50 pund. Skaffa alltid ytterligare resurser eller använd en mekanisk lyftanordning.**

1. Få en stabil balanserad fot. Håll fötterna ifrån varandra för en stabil bas och peka ut tårna.
2. Dra åt magmuskler Magmusklerna stöder din ryggrad när du lyfter, vilket kompenserar lastens kraft.

3. Lyft med benen, inte med din rygg.
4. Håll lasten stängd. Ju närmare det är på din ryggrad, desto mindre belastning det på din rygg.
5. Håll ryggen upprätt, oavsett om du lyfter eller sätter ner lasten. Lägg inte till kroppens vikt på lasten. Undvik att vrida din kropp och rygg.
6. Följ samma teknik bakåt för att ställa in lasten.

När du har arbetat inuti surfplattan

Om denna uppgift

När du har utfört utbytesprocedurerna ser du till att ansluta de externa enheterna, korten och kablarna innan du startar surfplattan.

 **CAUTION: Undvik skada på surfplattan genom att endast använda batteriet som är utformat för den här Dell-surfplattan. Använd inte batterier som är utformade för andra Dell-surfplattor.**

Steg

1. Anslut externa enheter, som ett mobilt tangentbord eller dockningsstation, och sätt tillbaka eventuella kort, som ExpressCard-kort.
2. Anslut surfplattan och alla anslutna enheter till eluttagen.
3. Slå på surfplattan.

Huvudkomponenter i systemet

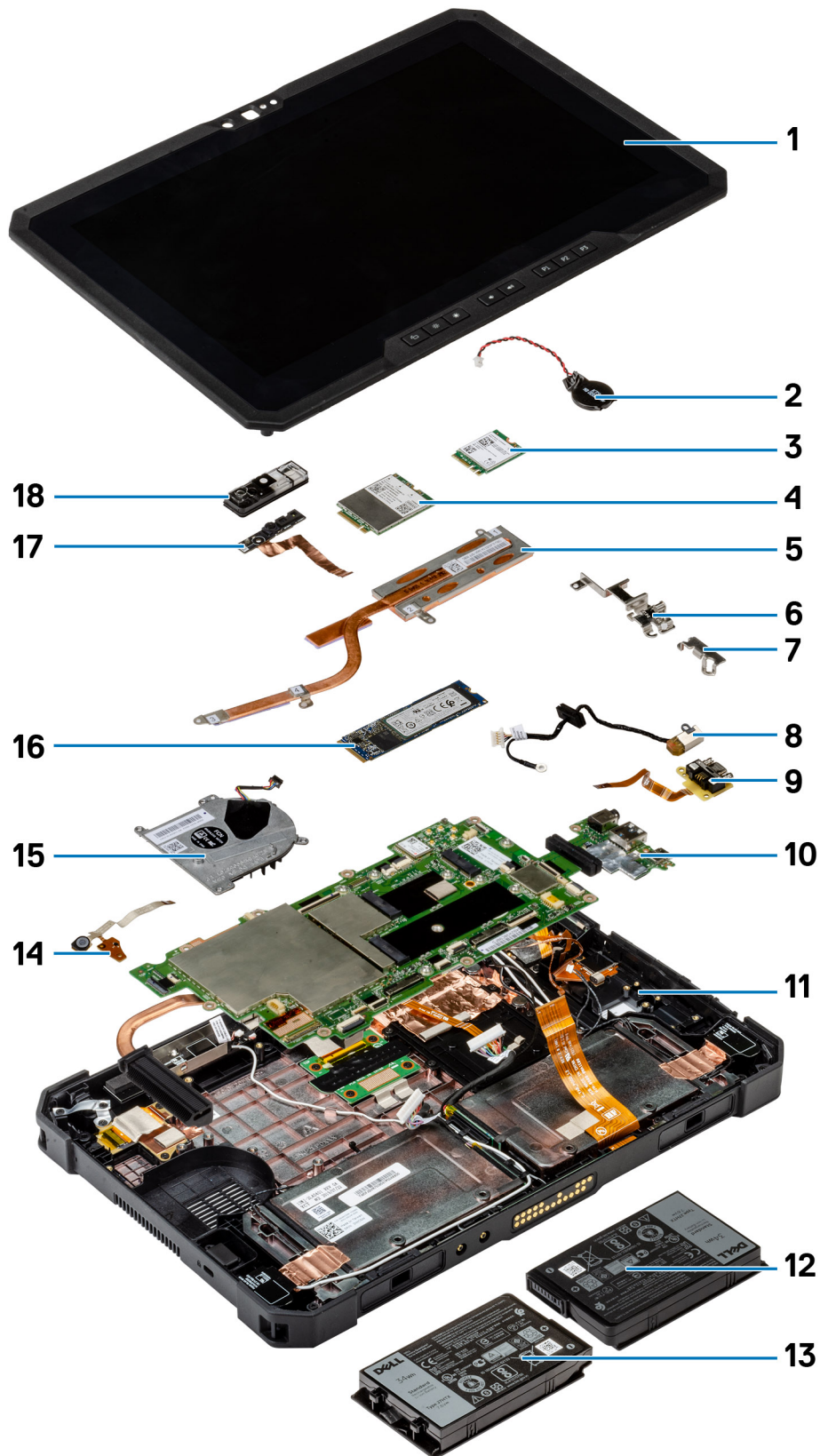

1. Bildskärmsmontering
2. Knappcells batteri
3. WLAN-kort
4. WWAN-kort
5. Kylfläns
6. Fäste för USB typ C
7. Mini-seriellt fäste
8. Nätadapterport
9. Mini-seriell port
10. Moderkort
11. NFC-antenn
12. Vänster batteri (från baksidan)
13. Höger batteri (från baksidan)
14. Kretskort för mikrofonmontering
15. Systemfläkt
16. Halvledarenhet
17. Kabel till främre kamera
18. Hölje till främre kamera

i **OBS: Dell innehåller en lista över komponenter och tillhörande artikelnummer för den ursprungliga systemkonfigurationen som köpts. Dessa delar är tillgängliga enligt garantitäckningar som kunden har köpt. Kontakta din Dell-säljrepresentant för köpalternativ.**

Ta bort och installera komponenter

Rekommenderade verktyg

Procedurerna i detta dokument kan kräva att följande verktyg används:

- Stjärnskruvmejsel nr 0
- Stjärnskruvmejsel nr 1
- Stjärnskruvmejsel nr 2
- Plastrits









i **OBS:** Skruvmejseln #0 är för skruvar 0-1 och skruvmejseln #1 är för skruvar 2-4.





Skruvlista

i **OBS:** När du tar bort skruvarna från en komponent rekommenderar vi att du noterar skruvtyp, antal skruvar och placering dem i en skruvförvaringslåda. Detta är för att säkerställa att rätt antal skruvar och korrekt skruvtyp används när komponenten sätts tillbaka.

i **OBS:** Skruvfärgen kan variera med den konfiguration som beställts.

Tabell 1. Skruvlista

Komponent	Skruvtyp	Kvantitet	Skruvbild
LCD	M2.5x5	19	
Kylfläns	M2x5	1	
	M2x3	3	
Systemfläkt	M2x5	4	
Halvledarenhet (SSD)	M2x3	1	
M.2 WLAN	M2x3	1	
M.2 WWAN	M2x3	1	
Mikrofon	M2x5	1	
Främre kamera	M2x3	1	

Komponent	Skruvtyp	Kvantitet	Skrubbild
Moderkort	M2x5	11	
	M2x3	2	
	M1.6x5	2	
Bakre kamera	M2x5	3	

Batterier

Försiktighetsåtgärder gällande litiumjonbatterier

⚠ CAUTION:

- Var försiktig när du hanterar litiumjonbatterier.
- Ladda ur batteriet så mycket som möjligt innan du tar bort det från datorn. Detta kan göras genom att koppla bort nätadaptern från systemet för att låta batteriet laddas ur.
- Undvik att krossa, tappa, skada eller tränga in i batteriet med främmande föremål.
- Utsätt inte batteriet för höga temperaturer eller montera isär batteripaketen och -cellerna.
- Tryck inte på batteriets yta.
- Böj inte batteriet.
- Använd inte verktyg av något slag för att bända på eller mot batteriet.
- Se till att inga skruvar för denna produkt går förlorade under service eller felplaceras för att förhindra oavsiktlig punktering eller skada på batteriet och andra systemkomponenter.
- Om batteriet sitter fast i datorn på grund av svullnad, försök inte frigöra det som punktering, böjning eller krossning av ett litiumjonbatteri kan vara farligt. Kontakta i dessa fall Dell tekniska support för hjälp. Se www.dell.com/contactdell.
- Köp alltid äkta batterier från www.dell.com eller auktoriserade Dell-partners och återförsäljare.

Ta bort batterierna

Förutsättningar

1. Följ anvisningarna i [innan du arbetar inuti surfplattan](#).

i **OBS:** Den här surfplattan kan innehålla två batterier med hot-swap-funktioner (primära och som tillval). Det primära och det valfria batteriet tas bort på samma sätt.

Om denna uppgift

Bilden visar placeringen av batterierna och ger en visuell representation av borttagningsproceduren.

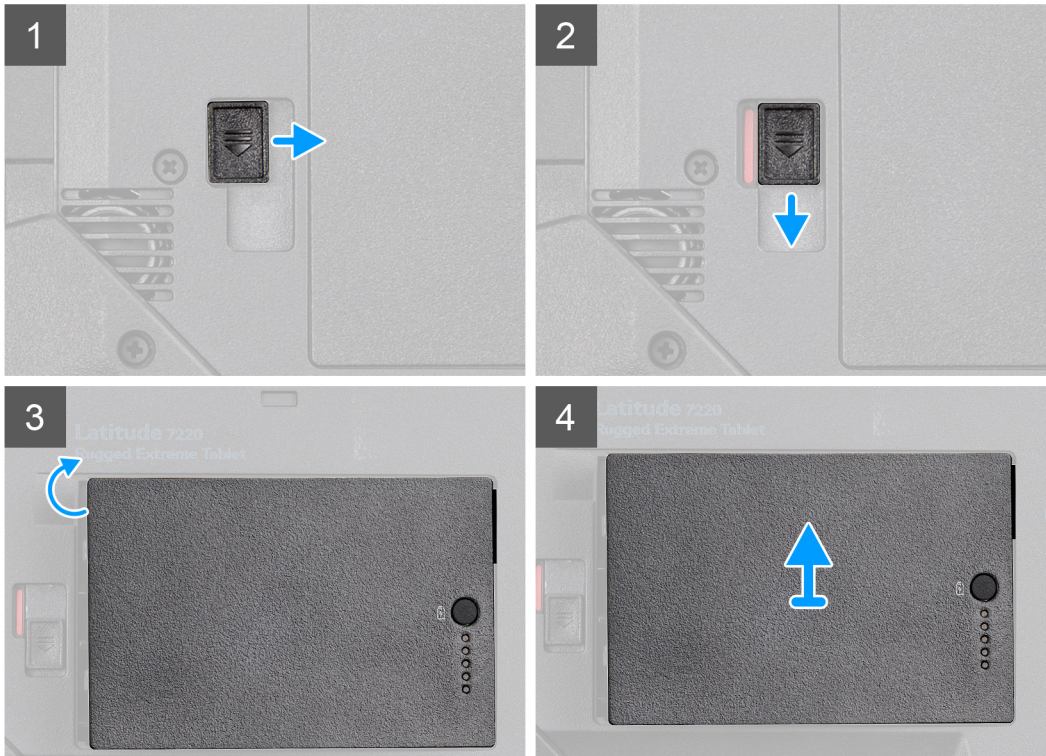

Steg

1. Skjut batteriets låsspärr till olåst läge.
2. Skjut ned haken för att låsa upp batteriet.
3. Ta ut batteriet ur batterifacket.
4. Ta bort batteriet från surfplattan.

Installera batterierna

Förutsättningar

Om du byter ut en komponent, ta bort den befintliga komponenten innan du utför installationsproceduren.

Om denna uppgift

i **OBS:** Den här surfplattan kan innehålla två batterier med hot-swap-funktioner (primära och som tillval). Det primära och det valfria batteriet installeras på samma sätt.

Bilden visar placeringen av batteriet och ger en visuell representation av installationsproceduren.

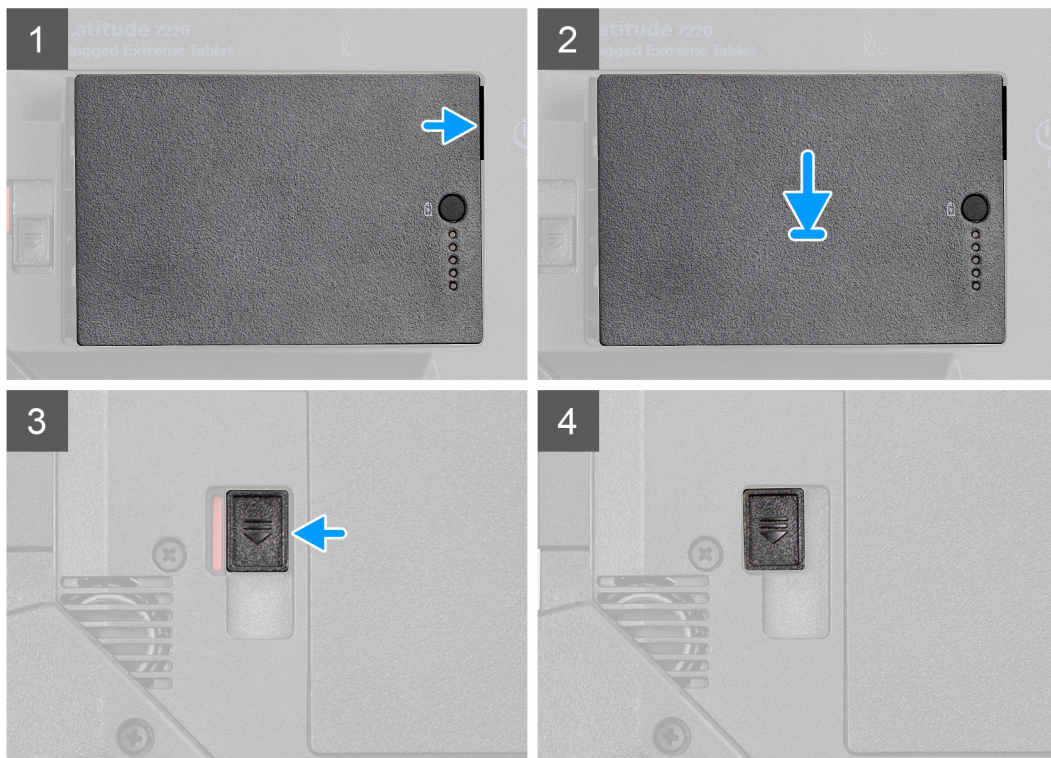
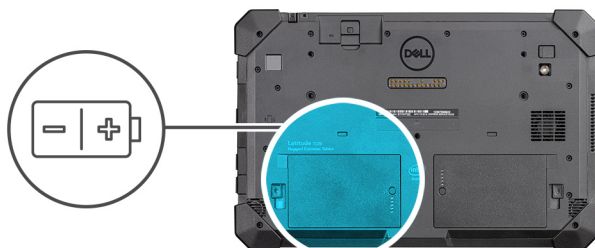

Steg

1. Rikta in stiften på batteriet med kontakten på surfplattan.
i **OBS: Kontrollera att batteriets metallstift är på rätt plats.**
2. Sätt batteriet i batterifacket tills det klickar på plats.
3. Skjut batterihaken till låst läge.
4. Kontrollera att batteriets frigöringshake är i låst läge.

Nästa Steg

1. Följ anvisningarna i [när du har arbetat inuti surfplattan](#).

SIM-kort (Subscriber Identification Module)

Ta bort uSIM

Förutsättningar

1. Följ anvisningarna i [innan du arbetar inuti surfplattan](#).
2. Ta bort [batterierna](#).

Om denna uppgift

Bilden visar platsen för uSIM-kortet och ger en visuell representation av borttagningsproceduren.

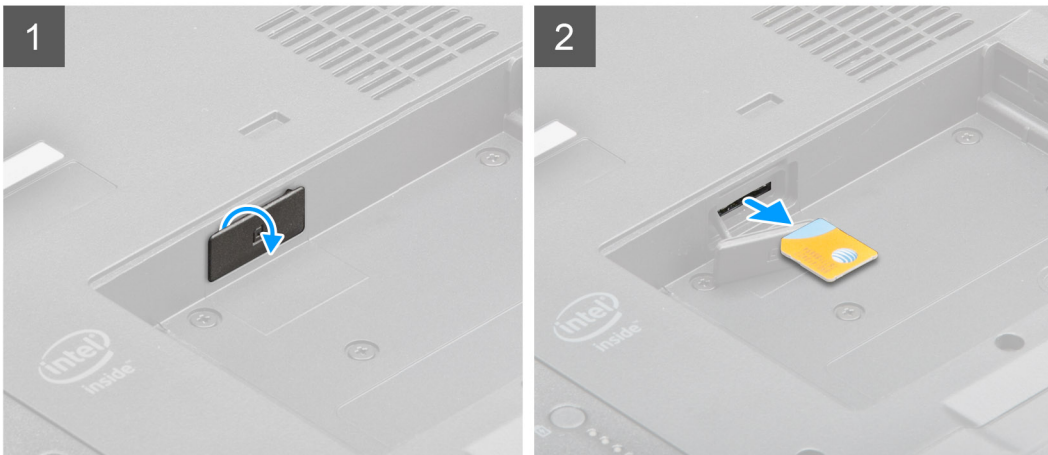

Steg

1. Öppna luckan för uSIM-kortplatsen.
2. Tryck på uSIM-kortet och skjut ut det från facket.

i **OBS:** Använd en rits med plan spets för att lättare ta bort SIM-kortet.

Sätta i uSIM-kortet

Förutsättningar

Om du byter ut en komponent, ta bort den befintliga komponenten innan du utför installationsproceduren.

Om denna uppgift

Bilden visar uSIM-platsen och ger en visuell representation av installationsproceduren.

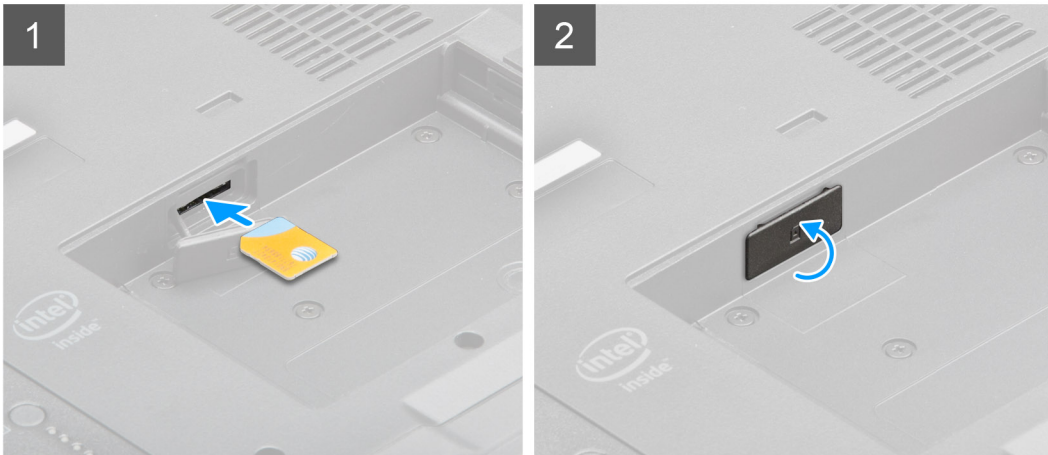
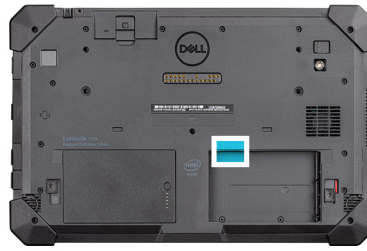

Steg

1. Sätt i uSIM-kortet på kortplatsen tills det är låst på plats.
2. Stäng uSIM-kortplatsen till utgångsläget.

Nästa Steg

1. Installera [batterierna](#).
2. Följ anvisningarna i [när du har arbetat inuti surfplattan](#).

Pekpenna

Tar bort pekpennan

Förutsättningar

1. Följ anvisningarna i [innan du arbetar inuti surfplattan](#).

Om denna uppgift

Bilden visar placeringen av pekpennan och ger en visuell representation av borttagningsproceduren.

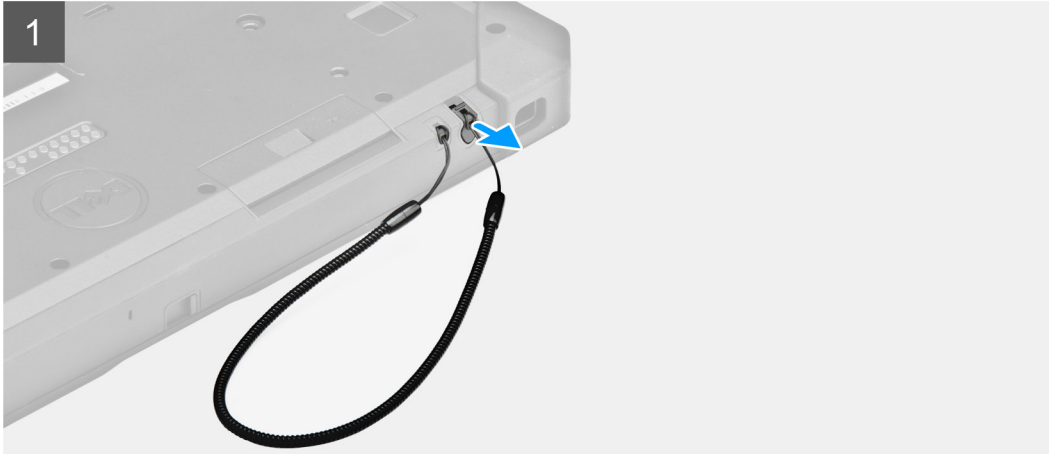

Steg

Skjut upp pekpenan med hjälp av skåran på pennan.

i **OBS: Undvik att dra pekpenan med den sträckbara tråden.**

Pekpenan hjälper dig att använda den robusta pekplattan.

Installerar pekpenan

Förutsättningar

Om du byter ut en komponent, ta bort den befintliga komponenten innan du utför installationsproceduren.

Om denna uppgift

Bilden visar placeringen av pekpenan och ger en visuell representation av installationsproceduren.

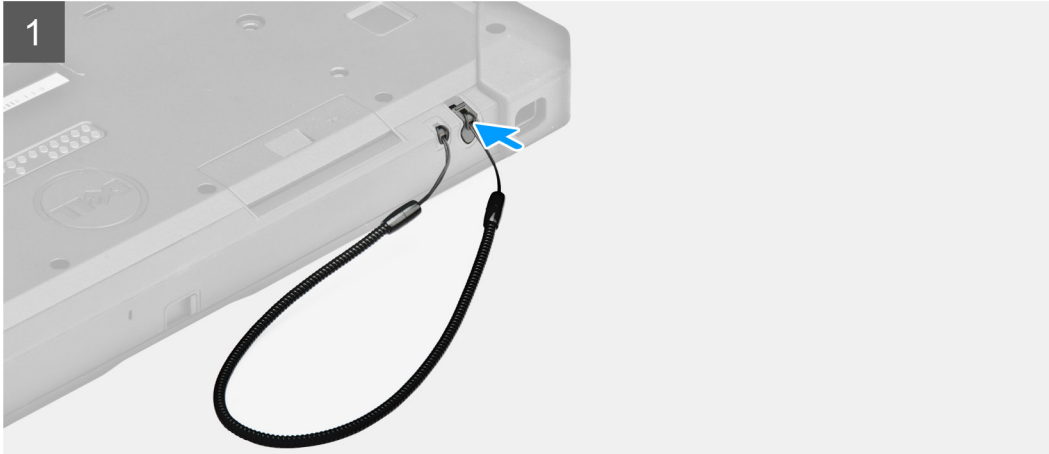

Steg

Placera pekpenan i spåret på surfplattan.

i **OBS:** Undvik att pekpenan hänger löst från spåret när den inte används.

Nästa Steg

1. Följ anvisningarna i [när du har arbetat inuti surfplattan](#).

Bildskärmsenhet

Ta bort bildskärmsenheten

Förutsättningar

1. Följ anvisningarna i [innan du arbetar inuti surfplattan](#).
2. Ta bort [batterierna](#).

Om denna uppgift

Figuren indikerar placeringen av bildskärmsenheten och ger en visuell representation av borttagningsförfarandet.



19x
M2.5x5



1



2



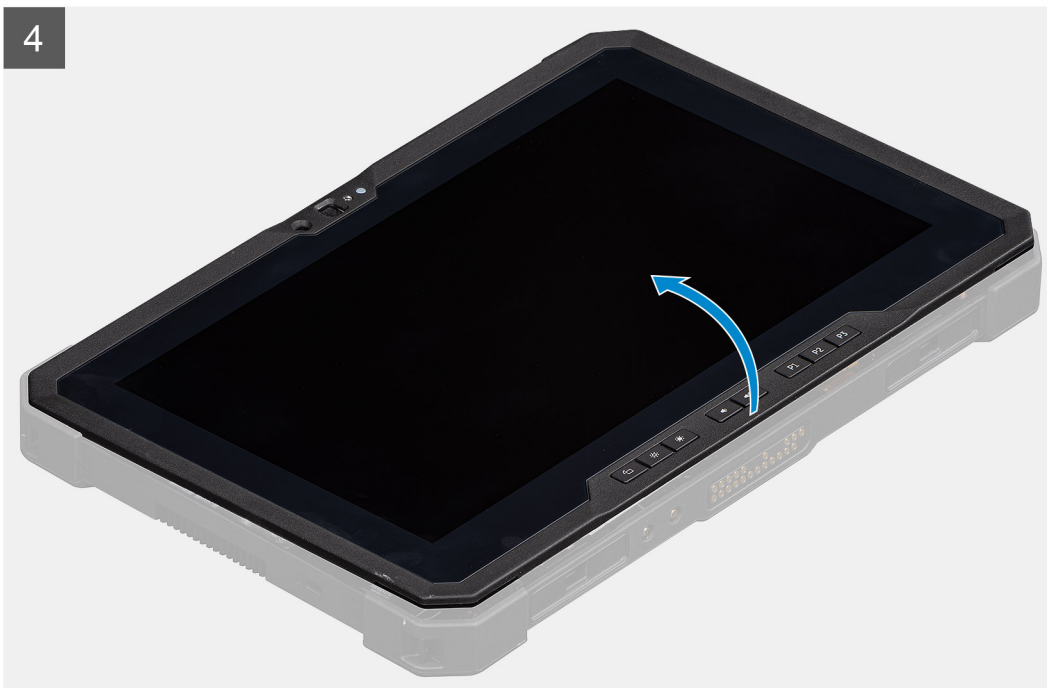
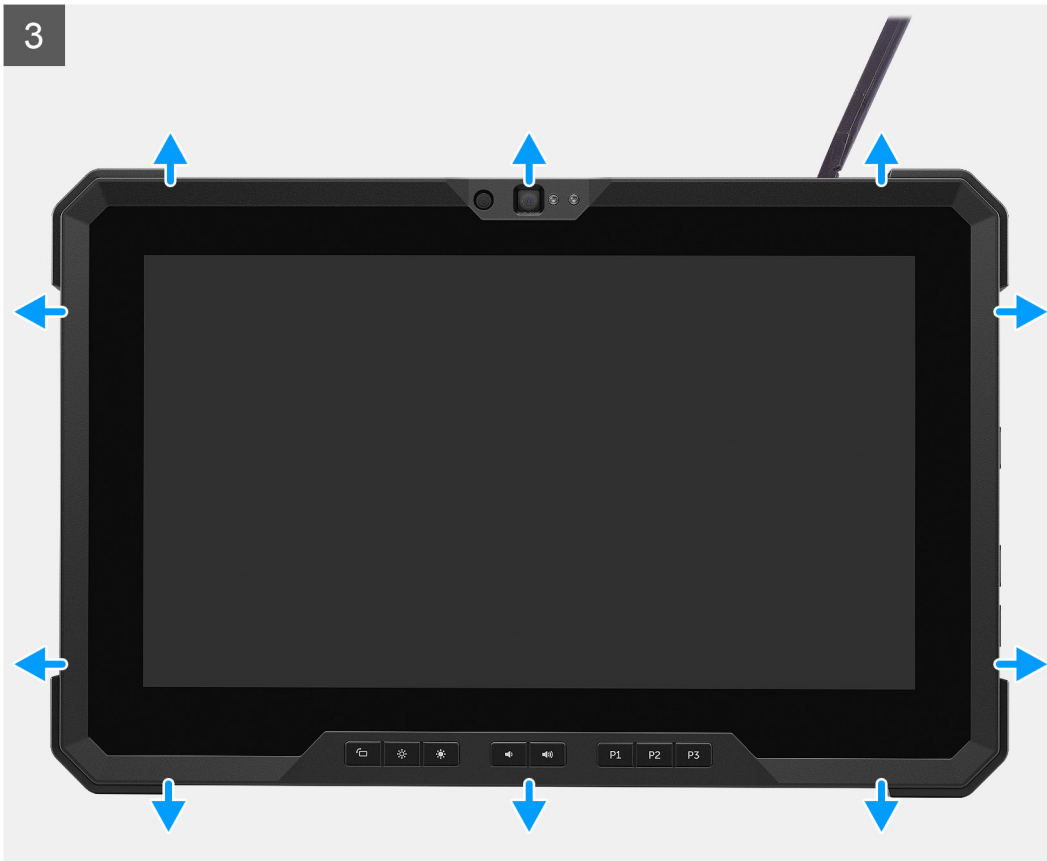

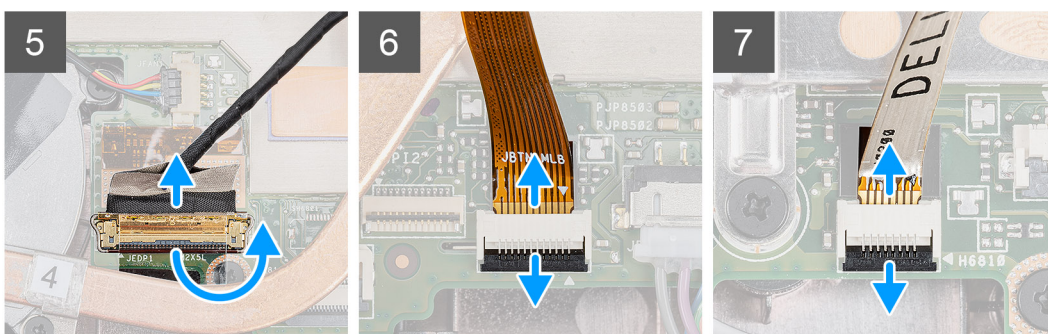
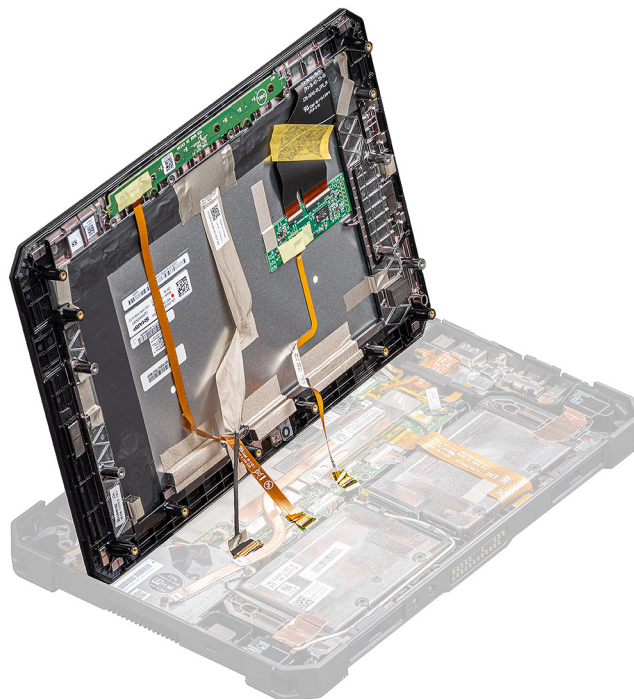

Steg

1. Placera surfplattan på en plan och ren yta och ta bort de 19 skruvarna (M2.5x5) som håller fast bildskärmsenheten i chassit.
2. Vänd på surfplattan.
3. Bänd med en plastrits försiktigt upp kanterna lika mycket för att låsa upp plastklämmorna som håller fast bildskärmsenheten i chassit.
 - i** **OBS: Plastritsens spets ska föras in för att undvika skador på förseglingen på bildskärmsenheten och på klämmorna som håller fast bildskärmsenheten i chassit.**
4. Vänd LCD-panelen med en vinkel som är mindre än 90°.
 - i** **OBS: Se till att du inte vänder med mer än 90° vinkel så att inte LCD-kablarna skadas eftersom LCD-panelens portar och kablar är anslutna till moderkortet.**
5. Ta bort tejen och koppla ur eDP-kabeln från kontakten på moderkortet.
6. Ta bort tejen och koppla ur funktionstangentens kabel från kontakten på moderkortet.
7. Lyft upp spärren med en plastrits och lossa pekskärmkabeln som är ansluten till moderkortet.

Installera bildskärmsmonteringen

Förutsättningar

Om du byter ut en komponent, ta bort den befintliga komponenten innan du utför installationsproceduren.

Om denna uppgift

Bilden visar placeringen av komponenten och ger en visuell representation av installationsproceduren.

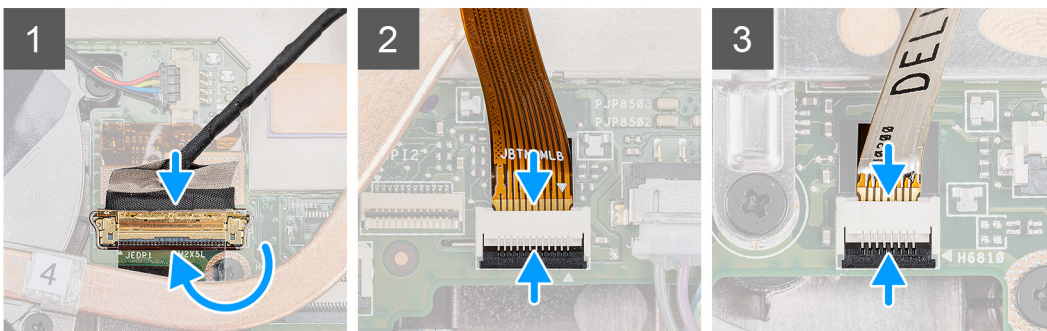
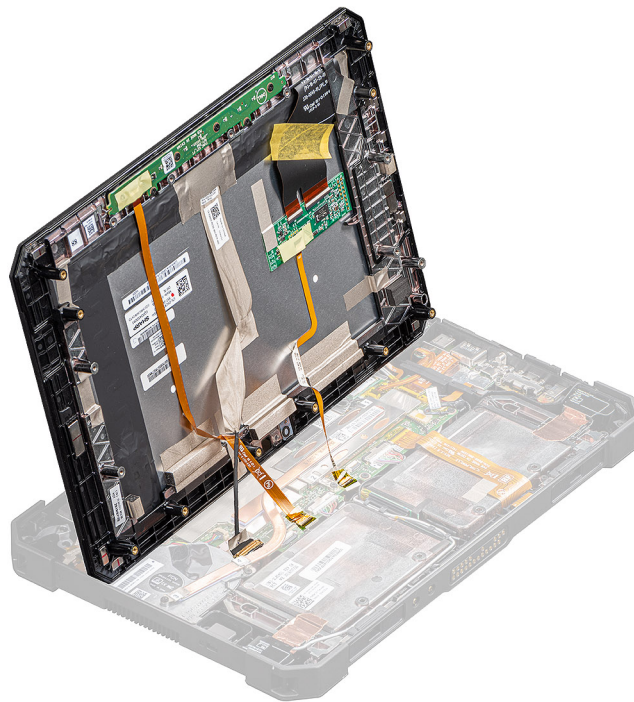

5

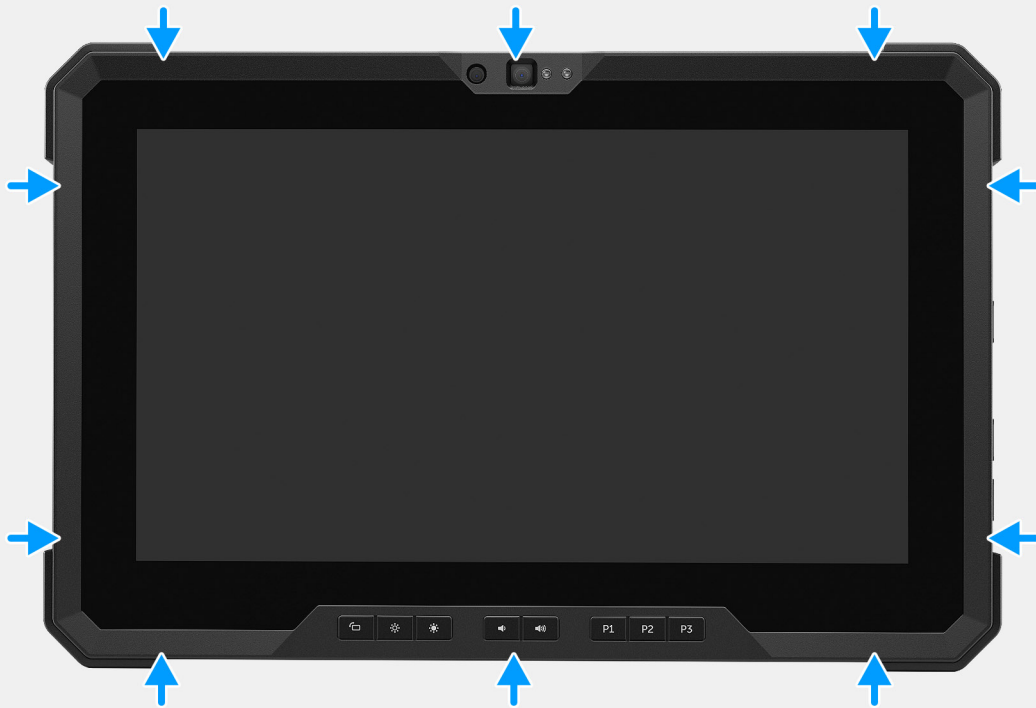

6





19x
M2.5x5



7

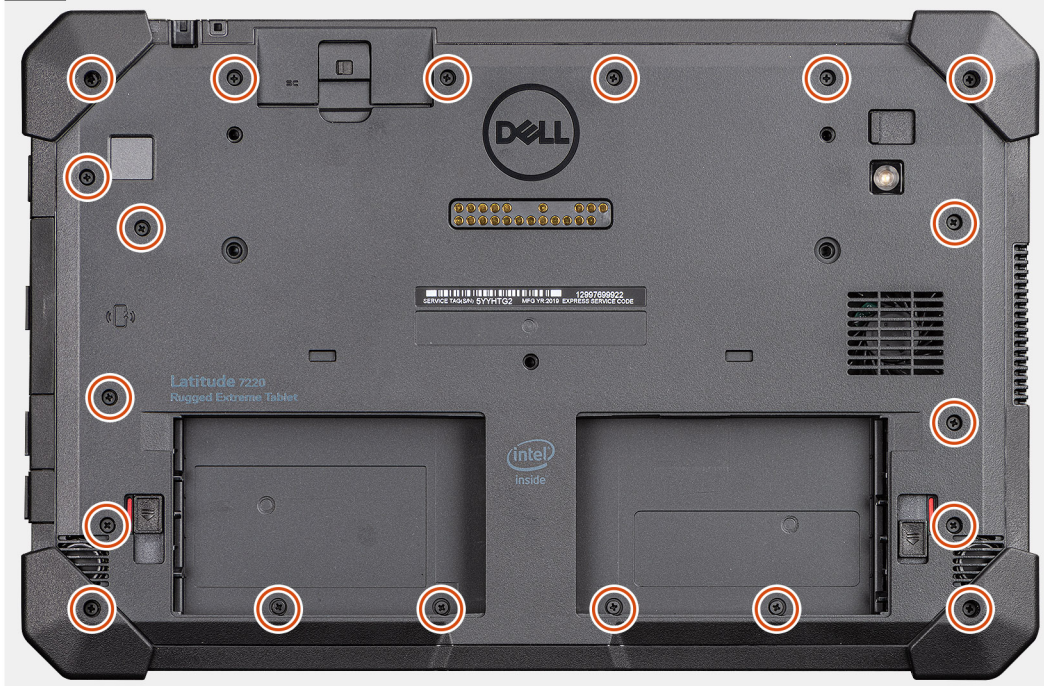

Steg

1. Placera LCD-panelen med en vinkel på mindre än 90° och använd en plastrist för att ansluta eDP-kabeln till kontakten på moderkortet.
2. Anslut funktionstangentkabeln till kontakten på moderkortet.
3. Anslut pekkabeln till kontakten på moderkortet.
4. Rikta in LCD-panelen på chassit.
5. Tryck på kanterna på bildskärmsenheten för att fästa den i chassit.
6. Vänd på surfplattan.

i | **OBS: Lagg surfplattan på en plan yta.**

7. Sätt tillbaka de 19 skruvarna (M2.5x5) som håller fast bildskärmsenheten i chassit.

i | **OBS: Dra INTE åt skruvarna med våld eftersom det kan skada skruvgängorna.**

Nästa Steg

1. Installera [batterierna](#).
2. Följ proceduren i [när du har arbetat inuti datorn](#).

Funktionstangenter

i | **OBS: Funktionstangentknapparna är INTE kodade för korrekt installation. Dessa tangenter kan installeras med flera felaktiga kombinationer som leder till RDS. I händelse av en serviceincident måste tekniker notera funktionstangentknapparnas layout för att säkerställa att funktionstangenterna sitter på rätt plats.**

Ta bort funktionstangenterna

Förutsättningar

1. Följ anvisningarna i innan du arbetar inuti surfplattan.
2. Ta bort batterierna.
3. Ta bort bildskärmsenheten.

Om denna uppgift

Bilden visar placeringen av funktionstangenterna och ger en visuell representation av borttagningsproceduren.



6x
M2x5

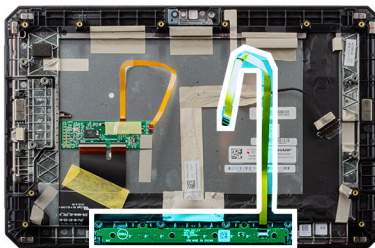

Steg

1. Vänd på bildskärmsmonteringen.
2. Ta bort de sex (M2x5) skruvarna som håller fast funktionstangentkortet vid bildskärmsenheten.
3. Lyft bort funktionstangentkortet från bildskärmsenheten tillsammans med funktionstangenternas kabel.

Installera funktionstangenterna

Förutsättningar

Om du byter ut en komponent, ta bort den befintliga komponenten innan du utför installationsproceduren.

Om denna uppgift

Bilden visar placeringen av funktionstangenterna och ger en visuell representation av installationsproceduren.



6x
M2x5

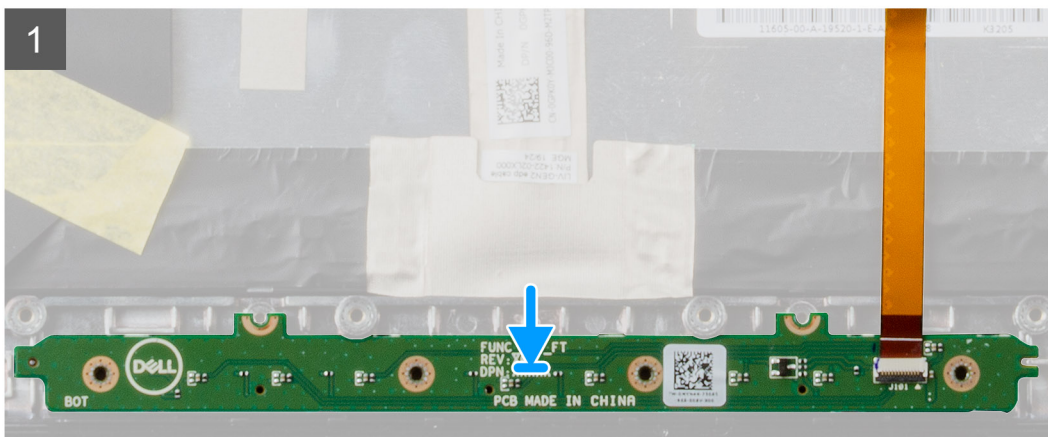
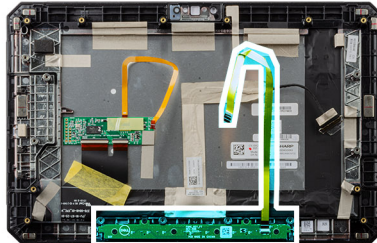

Steg

1. Rikta in och placera funktionstangentkortet på bildskärmsenheten.
2. Sätt tillbaka de sex (M2x5) skruvarna som håller fast funktionstangentkortet vid bildskärmsenheten.

Nästa Steg

1. Installera [bildskärmsenheten](#).
2. Installera [batterierna](#).
3. Följ proceduren i [när du har arbetat inuti datorn](#).

Kylfläns

Ta bort kylflänsen

Förutsättningar

1. Följ anvisningarna i innan du arbetar inuti surfplattan.
2. Ta bort batterierna.
3. Ta bort bildskärmsenheten.

Om denna uppgift

Bilden visar placeringen av dissipatorn och ger en visuell representation av borttagningsproceduren.

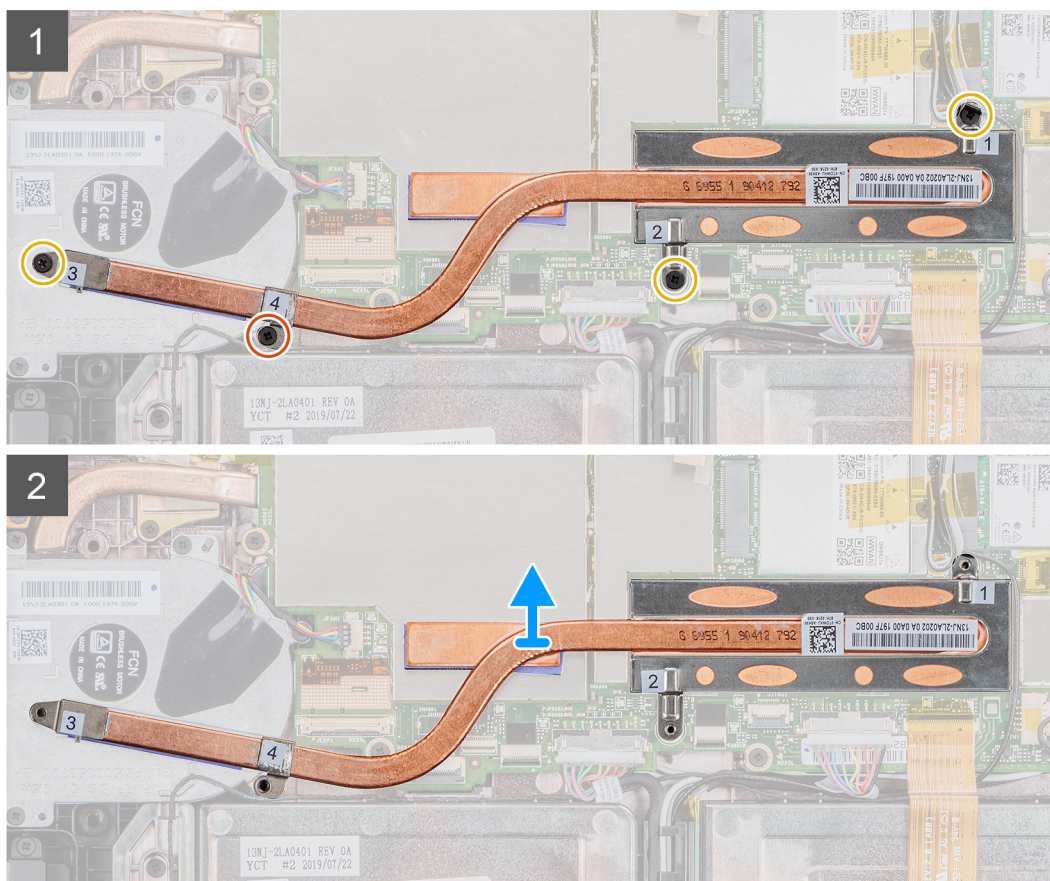
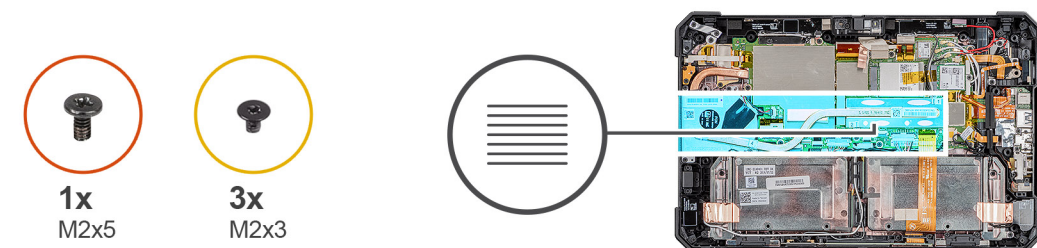

Steg

1. Ta bort de tre (M2X3) skruvarna och M2X5-skruvarna som håller fast kylflänsen i moderkortet.

i **OBS:** Ta bort skruvarna i samma ordning som bildtextnumren [1,2,3,4] som anges på kylflänsen.

i **OBS:** Se till att inte böja kylflänsröret när du tar bort kylflänsen från SSD-enheten. Ta inte bort kylflänsen genom att dra i röret. Bänd försiktigt bort kåpan från SSD-enheten med hjälp av en plastrits.

2. Lyft bort kylflänsen från moderkortet.

Installera kylflänsen

Förutsättningar

Om du byter ut en komponent, ta bort den befintliga komponenten innan du utför installationsproceduren.

Om denna uppgift

Bilden visar placeringen av dissipatorn och ger en visuell representation av installationsproceduren.

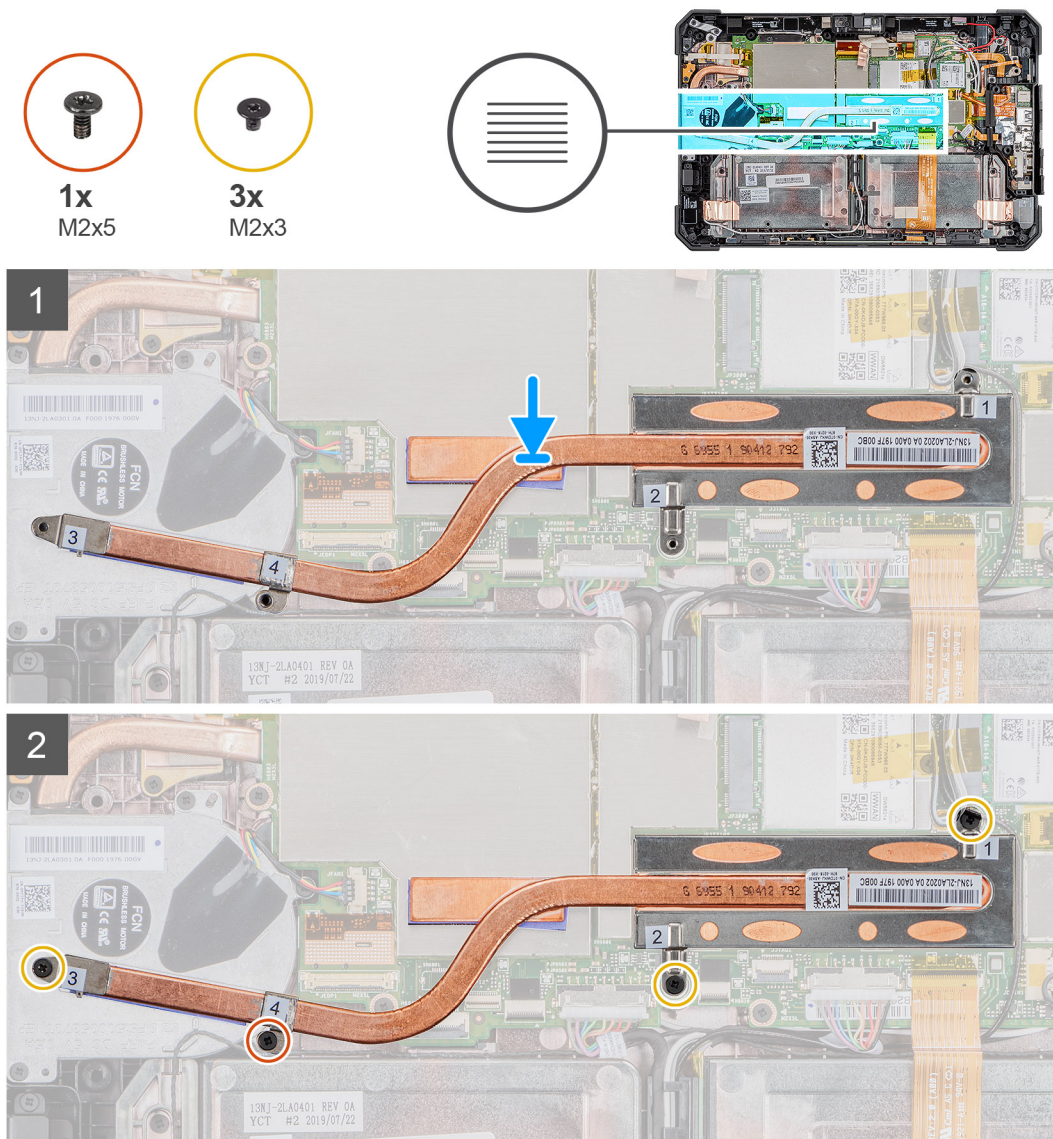

Steg

1. Rikta in skruvarna på kylflänsen med skruvhålen på moderkortet.
2. Dra åt fyra fästskruvarna som håller fast kylflänsen i moderkortet.

i **OBS:** Sätt tillbaka skruvarna i den ordning som visas på kylflänsen.

Nästa Steg

1. Installera bildskärmsenheten.
2. Installera batterierna.
3. Följ anvisningarna i när du har arbetat inuti surfplattan.

Systemfläkt

Ta bort systemfläkten

Förutsättningar

1. Följ anvisningarna i innan du arbetar inuti surfplattan.
2. Ta bort batterierna.
3. Ta bort bildskärmsenheten.
4. Ta bort kylflänsen.

Om denna uppgift

Bilden visar placeringen av systemfläkten och ger en visuell representation av borttagningsproceduren.



Steg

1. Trä ut kabeln genom kabelhållaren på systemfläkten.
2. Koppla bort systemfläktkabeln från kontakten på moderkortet.

3. Ta bort de fyra skruvarna (M2x5) som håller fast systemfläkten på moderkortet.
4. Lyft bort systemfläkten från moderkortet.

Installera systemfläkten

Förutsättningar

Om du byter ut en komponent, ta bort den befintliga komponenten innan du utför installationsproceduren.

Om denna uppgift

Bilden visar placeringen av systemfläkten och ger en visuell representation av installationsproceduren.



4x
M2x5

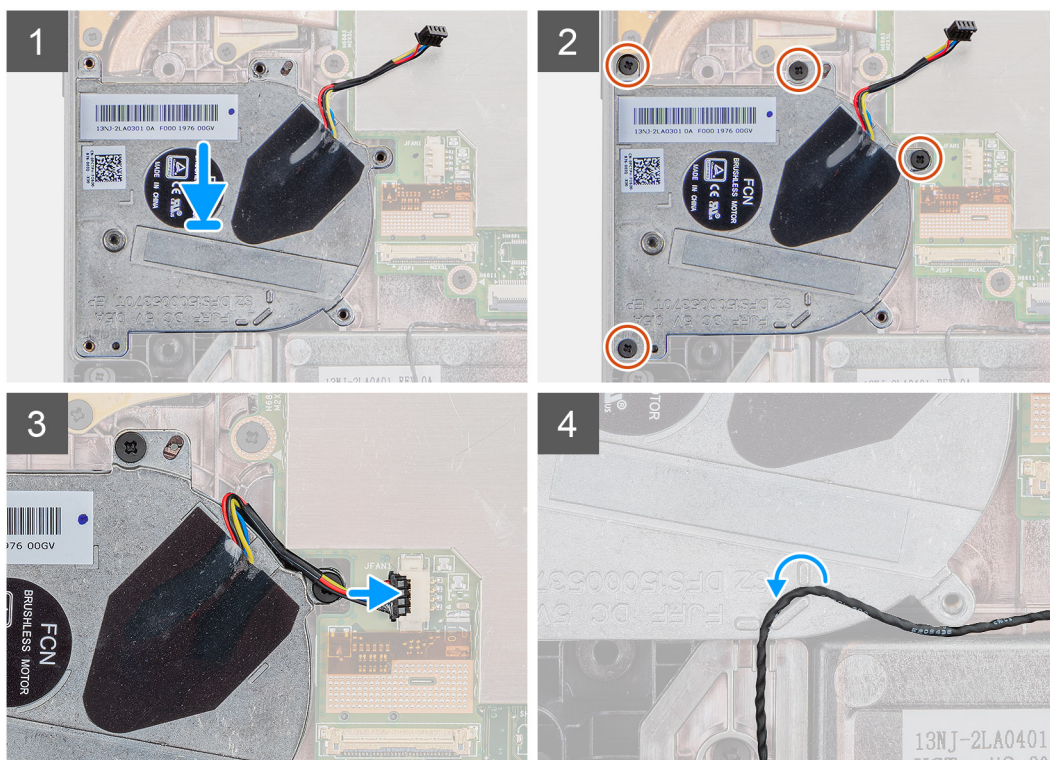
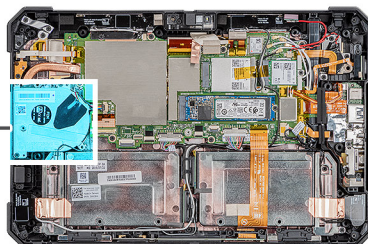
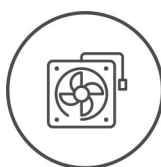

Steg

1. Rikta in skruvarna på systemfläkten med skruvhålen på moderkortet.
2. Sätt tillbaka de två skruvarna (M2x5) som håller fast systemfläkten på chassit.
3. Anslut systemfläktens kabel till kontakten på moderkortet.
4. Dra systemfläktens kabel genom kabelhållaren på systemfläkten.

Nästa Steg

1. Installera [kylflänsen](#).
2. Installera [bildskärmsenheten](#).
3. Installera [batterierna](#).

4. Följ anvisningarna i [när du har arbetat inuti surfplattan](#).

Halvledarenhet

Ta bort M.2 2230-halvledarenheten

Förutsättningar

1. Följ anvisningarna i [innan du arbetar inuti surfplattan](#).
2. Ta bort [batterierna](#).
3. Ta bort [bildskärmsenheten](#).
4. Ta bort [kylflänsen](#).

Om denna uppgift

Bilden visar placeringen av M.2 2230 halvledarenheten och ger en visuell representation av borttagningsproceduren.

Steg

1. Ta bort skruven (M2x3) som håller fast halvledarenheten i moderkortet.
2. Skjut ut och lossa halvledarenheten från halvledarenhetsplatsen på moderkortet.

Ta bort M.2 2280-halvledarenheten

Förutsättningar

1. Följ anvisningarna i [innan du arbetar inuti surfplattan](#).
2. Ta bort [batterierna](#).
3. Ta bort [bildskärmsenheten](#).
4. Ta bort [kylflänsen](#).

Om denna uppgift

Bilden visar placeringen av halvledarenheten och ger en visuell representation av borttagningsproceduren.



1x
M2x3

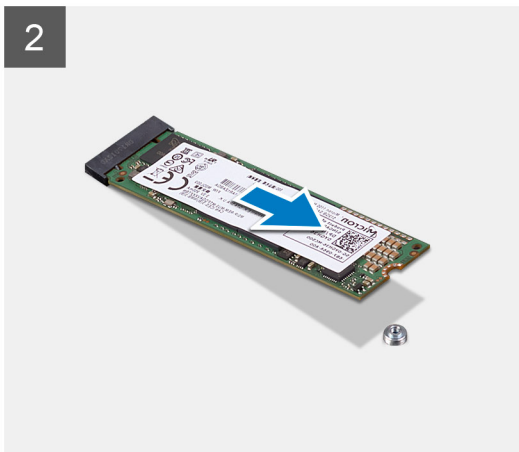
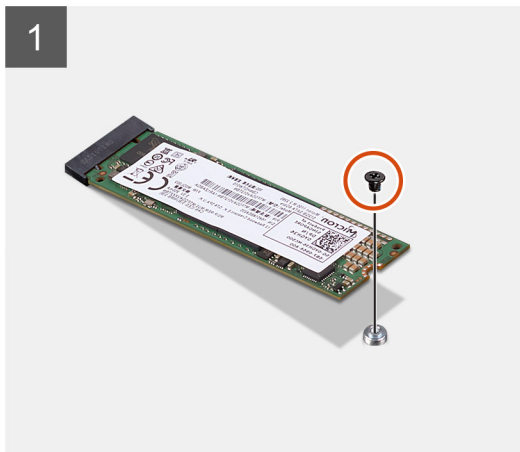
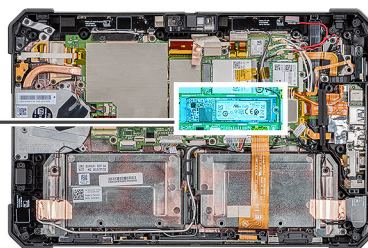

Steg

1. Ta bort skruven (M2x3) som håller fast halvledarenheten i moderkortet.
2. Skjut ut och lossa halvledarenheten från halvledarenhetsplatsen på moderkortet.

Installera M.2 2230-halvledarenhet

Förutsättningar

Om du byter ut en komponent, ta bort den befintliga komponenten innan du utför installationsproceduren.

Om denna uppgift

Den följande bilden visar placeringen av M.2 2230-halvledarenheten och ger en visuell representation av installationsproceduren:

Steg

1. Rikta in skåran på halvledarenheten med fliken på kontakten för halvledarenheten.
2. Sätt tillbaka skruven (M2x3) som håller fast halvledarenhetsmodulen i moderkortet.

Nästa Steg

1. Installera [kylflänsen](#).
2. Installera [bildskärmsenheten](#).
3. Installera [batterierna](#).
4. Följ anvisningarna i [när du har arbetat inuti surfplattan](#).

Installera M.2 2280-halvledarenheten

Förutsättningar

Om du byter ut en komponent, ta bort den befintliga komponenten innan du utför installationsproceduren.

Om denna uppgift

Den följande bilden visar placeringen av M.2 2280-halvedarenheten och ger en visuell representation av installationsproceduren:

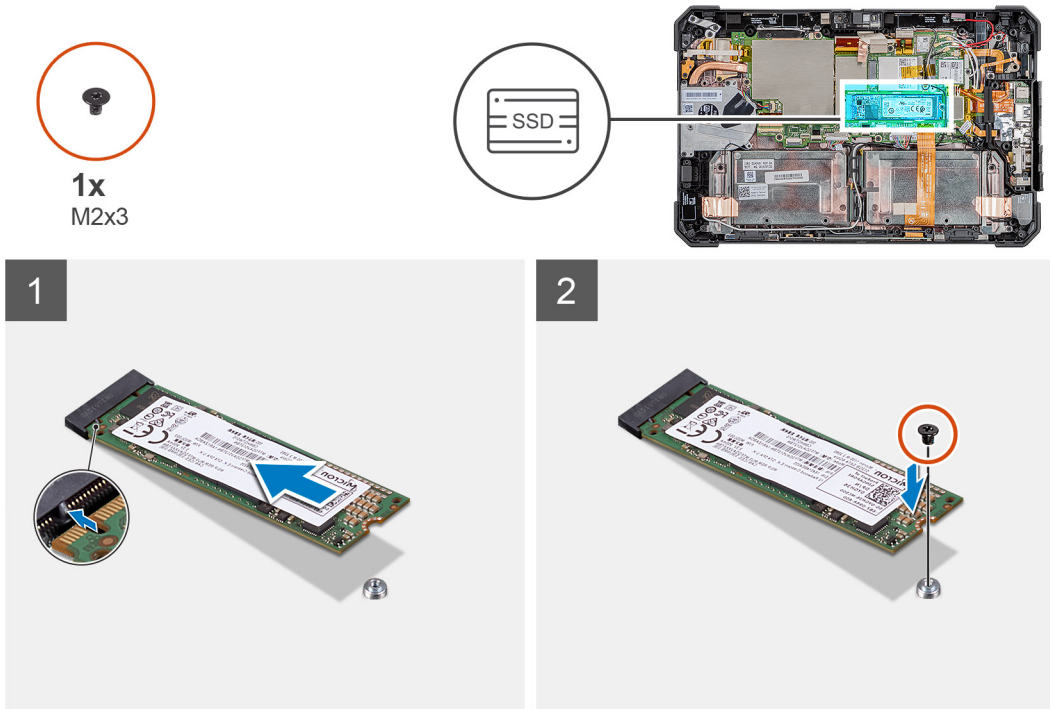

Steg

1. Rikta in skåran på halvedarenheten med fliken på kontakten för halvedarenheten.
2. Sätt tillbaka skruven (M2x3) som håller fast halvedarenhetsmodulen i moderkortet.

Nästa Steg

1. Installera [kylflänsen](#).
2. Installera [bildskärmsenheten](#).
3. Installera [batterierna](#).
4. Följ anvisningarna i [när du har arbetat inuti surfplattan](#).

WLAN-kort

Ta bort WLAN-kortet

Förutsättningar

1. Följ anvisningarna i [innan du arbetar inuti surfplattan](#).
2. Ta bort [batterierna](#).
3. Ta bort [bildskärmsenheten](#).

Om denna uppgift

Bilden visar placeringen av WLAN-kortet och ger en visuell representation av borttagningsproceduren.



1x
M2x3

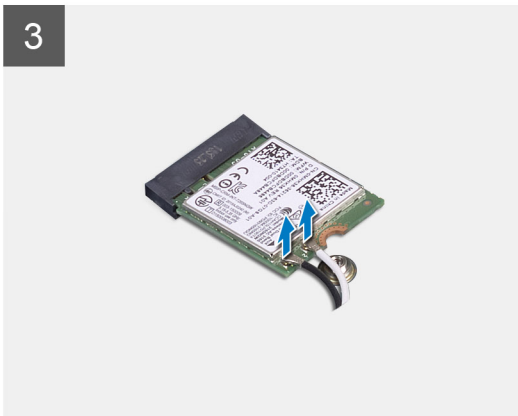
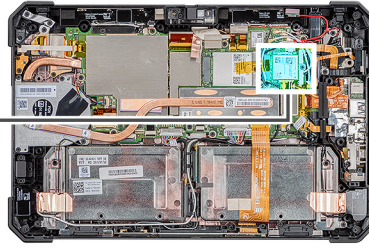

Steg

1. Ta bort skruven (M2x3) som håller fast WLAN-kortfästet i WLAN-kortet.
2. Ta bort WLAN-kortfästet från WLAN-kortet.
3. Koppla loss antennkablarna från WLAN-kortet.
4. Skjut ut WLAN-kortet och avlägsna det från platsen för WLAN-kortets kortplats.

Installera WLAN-kortet

Förutsättningar

Om du byter ut en komponent, ta bort den befintliga komponenten innan du utför installationsproceduren.

Om denna uppgift

Bilden visar placeringen av WLAN-kortet och ger en visuell representation av installationsproceduren.



1x
M2x3

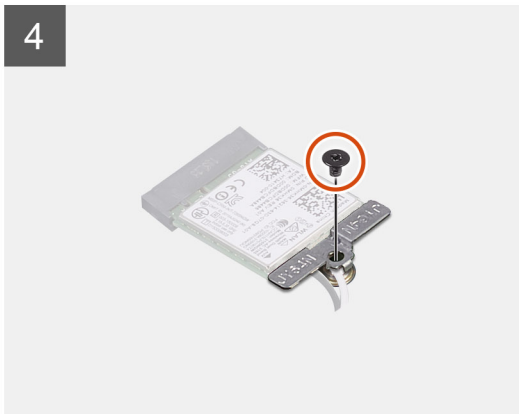
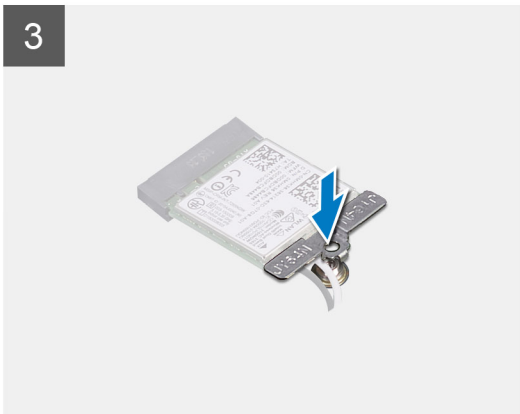
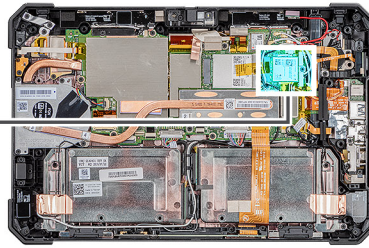

Steg

1. Vinkla det trådlösa kortet och skjut in det i kortplatsen för det trådlösa kortet.
2. Anslut antennkablarna till WLAN-kortet. Följande tabell visar färgschemat för antennkablarna för WLAN-kortet som stöds av surfplattan.

Tabell 2. Kontakter på det trådlösa kortet

Antenn	Kabelfärg
Primär (vit triangel)	Vit
Sekundär (svart triangel)	Svart

3. Placera WLAN-kortfästet på WLAN-kortet.
4. Sätt tillbaka skruven (M2x3) för att fästa WLAN-kortfästet på WLAN-kortet.

Nästa Steg

1. Installera [bildskärmsenheten](#).
2. Installera [batterierna](#).
3. Följ anvisningarna i [när du har arbetat inuti surfplattan](#).

WWAN-kort

Ta bort WWAN-kortet

Förutsättningar

1. Följ anvisningarna i innan du arbetar inuti surfplattan.
2. Ta bort batterierna.
3. Ta bort bildskärmsenheten.

Om denna uppgift

Bilden visar placeringen av WWAN-kortet och ger en visuell representation av borttagningsproceduren.



1x
M2x3

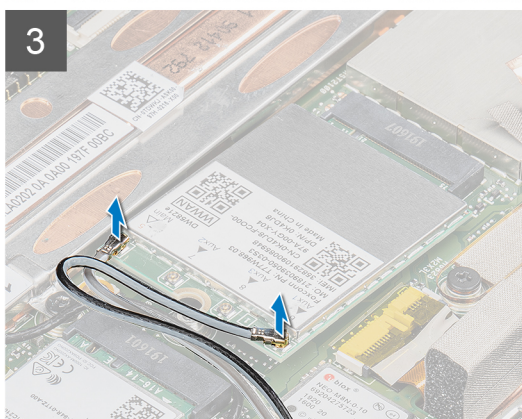
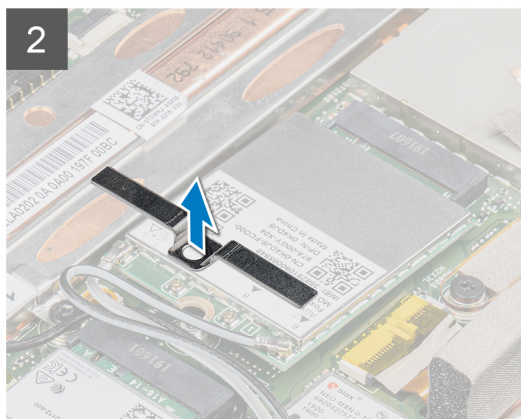
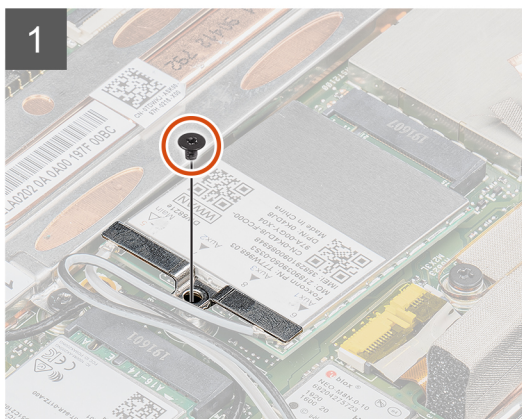
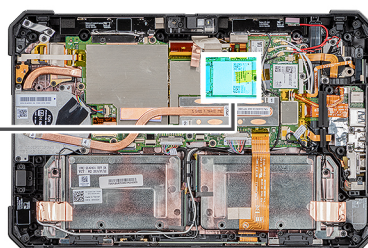

Steg

1. Ta bort skruven (M2x3) som håller fast WWAN-kortfästet i WWAN-kortet.
2. Ta bort WWAN-kortfästet från WWAN-kortet.
3. Koppla bort antennkablarna från WWAN-kortet.
4. Skjut ut WWAN-kortet och avlägsna det från platsen för WWAN-kortets kortplats.

Installera WWAN-kortet

Förutsättningar

Om du byter ut en komponent, ta bort den befintliga komponenten innan du utför installationsproceduren.

Om denna uppgift

Bilden visar placeringen av WWAN-kortet och ger en visuell representation av installationsproceduren.



1x
M2x3

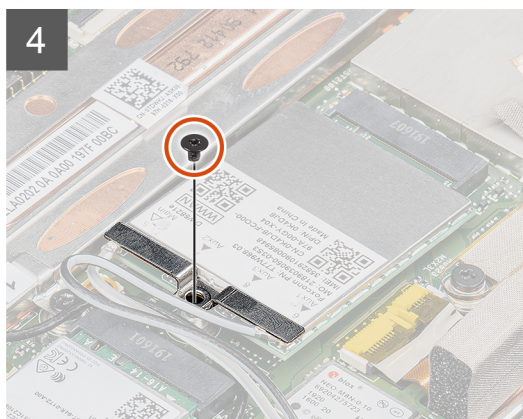
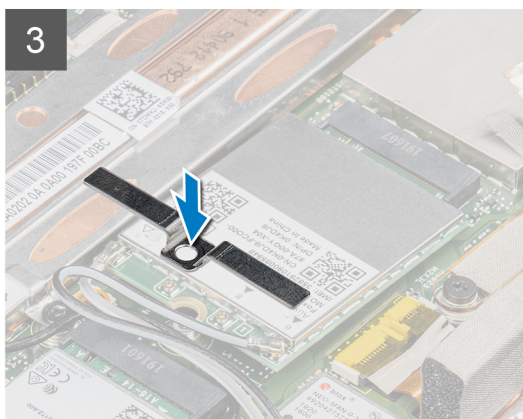
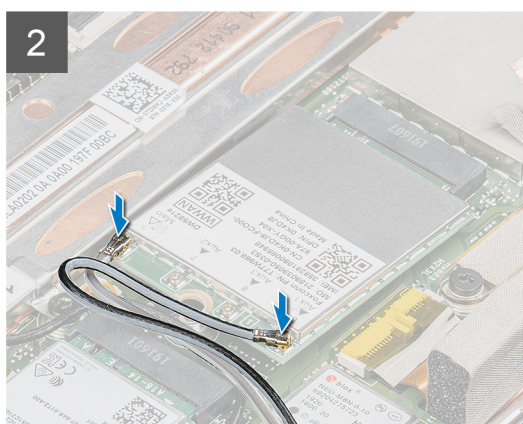
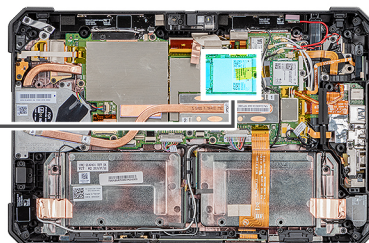

Steg

1. Skjut in WWAN-kortet vinklat i WWAN-kortplatsen.
2. Anslut antennkablar till WWAN-kortet. Följande tabell visar färgschemat för antennkablar för WWAN-kortet som stöds av surfplattan.

Tabell 3. Kontakter på det trådlösa kortet

Antenn	Kabelfärg
Primär (vit triangel)	Vit
Sekundär (svart triangel)	Svart

3. Placera WWAN-kortfästet på WWAN-kortet.
4. Sätt tillbaka skruven (M2x3) för att fästa WWAN-kortfästet på WWAN-kortet.

Nästa Steg

1. Installera [bildskärmsenheten](#).
2. Installera [batterierna](#).
3. Följ anvisningarna i [när du har arbetat inuti surfplattan](#).

Mikrofon

Ta bort mikrofonen

Förutsättningar

1. Följ anvisningarna i [innan du arbetar inuti surfplattan](#).
2. Ta bort [batterierna](#).
3. Ta bort [bildskärmsenheten](#).

Om denna uppgift

Bilden visar placeringen av mikrofonen och ger en visuell representation av borttagningsproceduren.

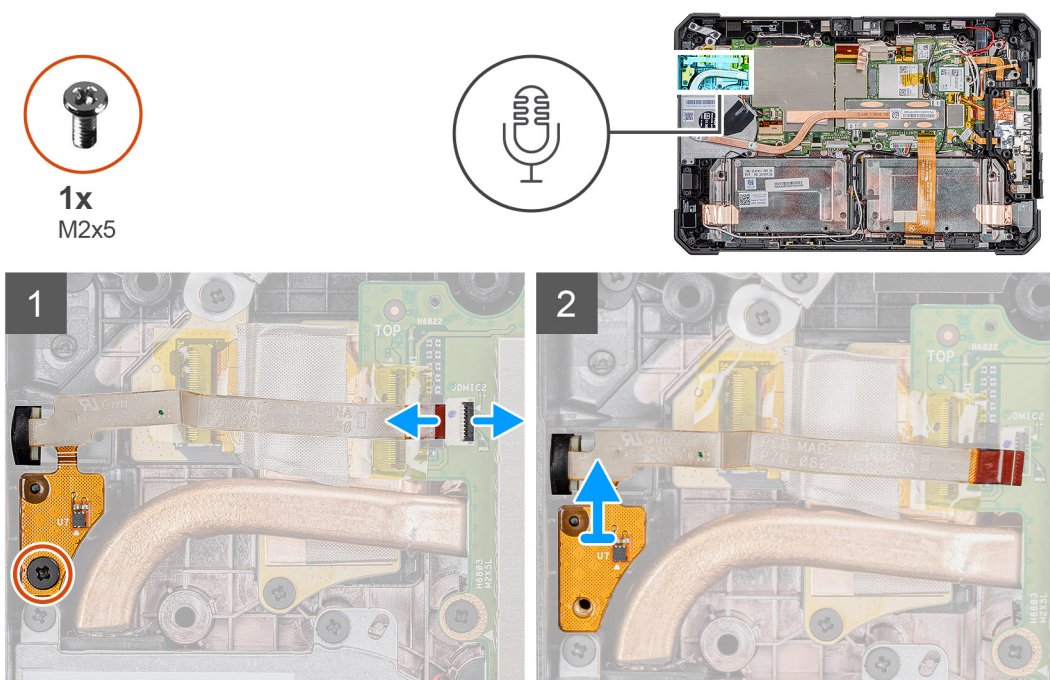

Steg

1. Öppna spärren och koppla bort mikrofonkabeln från kontakten på moderkortet och ta bort skruven (M2x5) som håller fast den inbyggda mikrofonenhetens kretskort i moderkortet.
2. Lossa mikrofonenheten och lyft upp mikrofonen från surfplattans chassi.

i **OBS:** Dra **ALDRIG** mikrofonen med kabeln. Om inte kretskortet lossnar smidigt trycker du på underifrån mikrofonens kretskort med en plastrits.

Installera mikrofonen

Förutsättningar

Om du byter ut en komponent, ta bort den befintliga komponenten innan du utför installationsproceduren.

Om denna uppgift

Bilden visar placeringen av mikrofonen och ger en visuell representation av installationsproceduren.



1x
M2x5

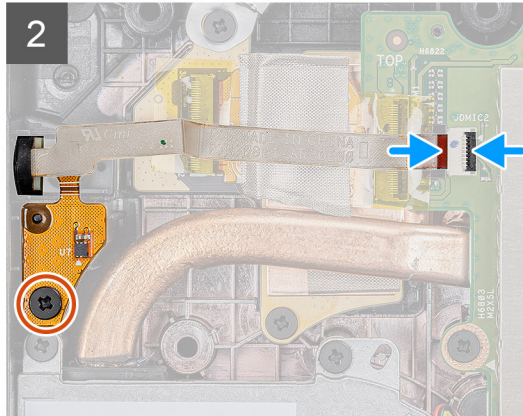
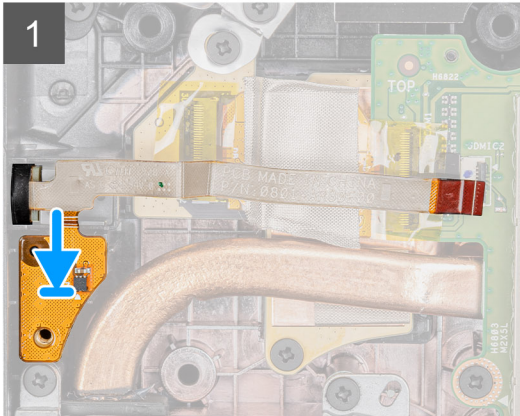
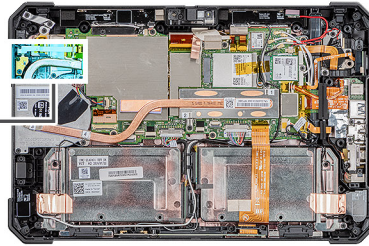

Steg

1. Rikta in skruvhålet på den inbyggda mikrofonen med skruvhålet på chassit.
2. Sätt tillbaka skruven (M2x5) som håller fast den inbyggda mikrofonenhetens kretskort i chassit och anslut mikrofonkabeln till kontakten på moderkortet. Stäng spärren så att kabeln sitter fast.

Nästa Steg

1. Installera [bildskärmsenheten](#).
2. Installera [batterierna](#).
3. Följ anvisningarna i [när du har arbetat inuti surfplattan](#).

Främre kamera

Ta bort den främre kameran

Förutsättningar

1. Följ anvisningarna i [innan du arbetar inuti surfplattan](#).
2. Ta bort [batterierna](#).
3. Ta bort [bildskärmsenheten](#).

Om denna uppgift

Bilden visar placeringen av mikrofonen och ger en visuell representation av borttagningsproceduren.



1x
M2x3

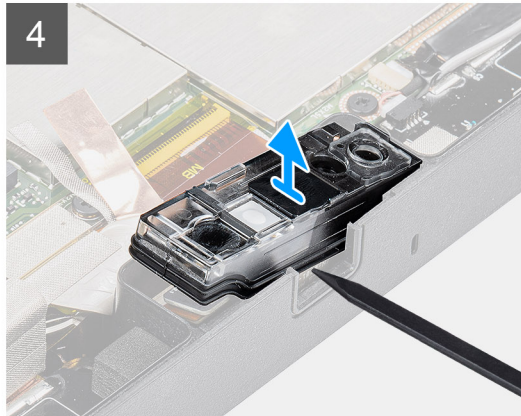
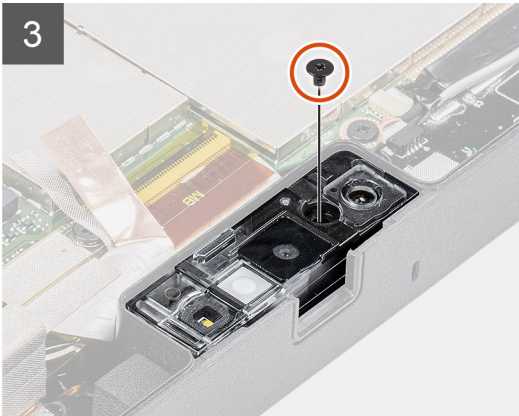
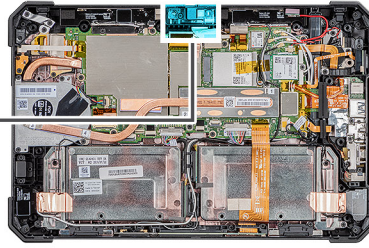

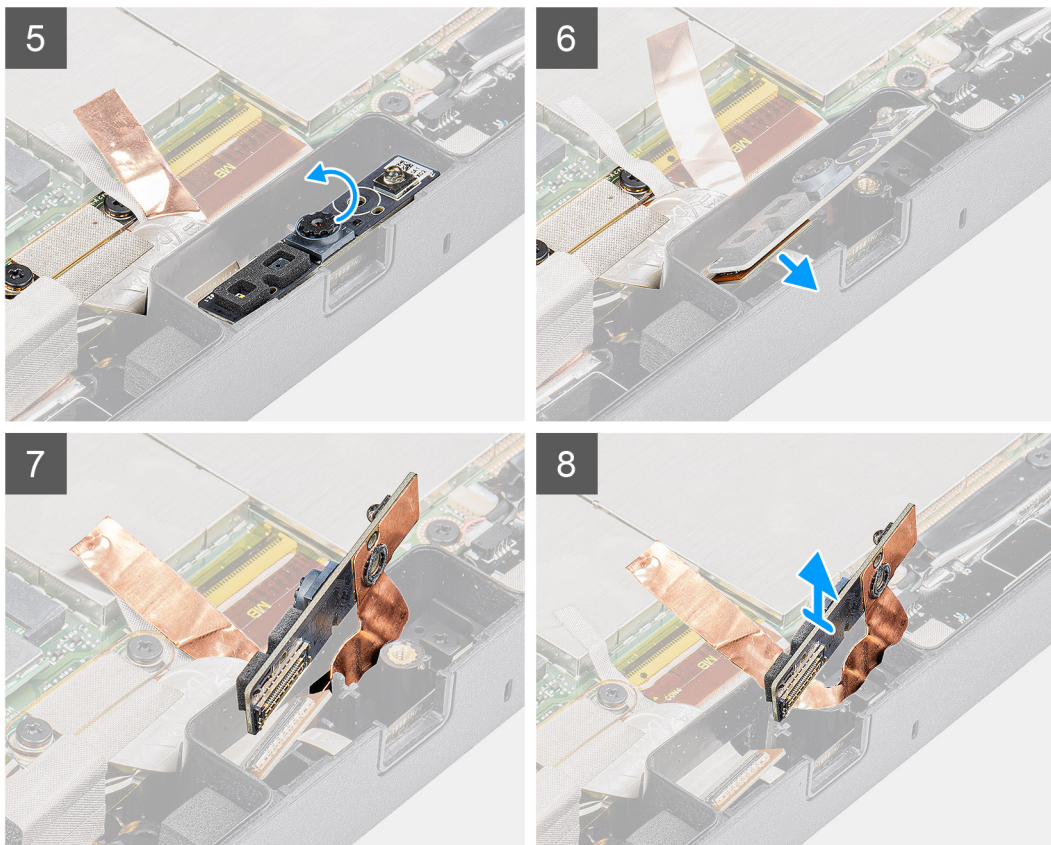

Steg

1. Öppna linsskyddet genom att skjuta kamerans slutare åt höger.
2. Lyft kamerans linsslutare med en plastrits.
3. Ta bort skruven (M2x3) som håller fast kameran i surfplattans chassi.
4. Lyft den främre kameran från surfplattans chassi med en plastrits.
5. Lyft linshållaren vid kanten för att sätta in plastritsen i luckan.
6. Koppla bort kamerakabeln som håller fast kabeln i moderkortet.
7. Lyft linshållaren med en vinkel som inte överstiger 35° och tryck uppåt för att lossa kamerans linshållare.
8. Ta bort kamerans kretskort från surfplattans chassi.

Installera den främre kameran

Förutsättningar

Om du byter ut en komponent, ta bort den befintliga komponenten innan du utför installationsproceduren.

Om denna uppgift

Bilden visar placeringen av den främre kameran och ger en visuell representation av installationsproceduren.



1x
M2x3

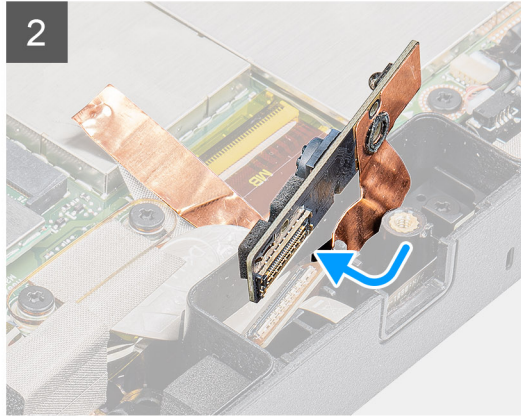
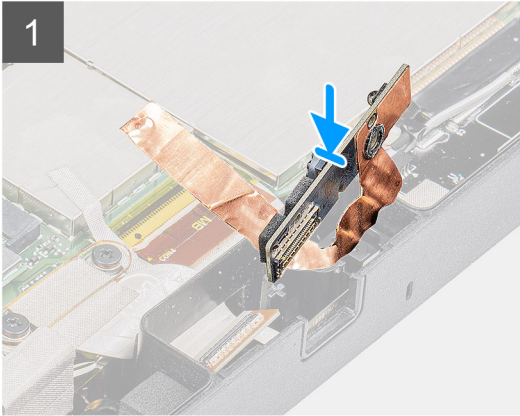
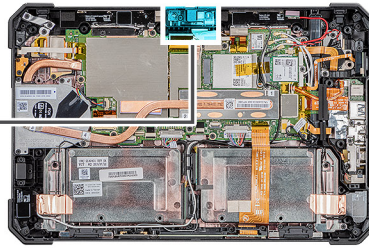

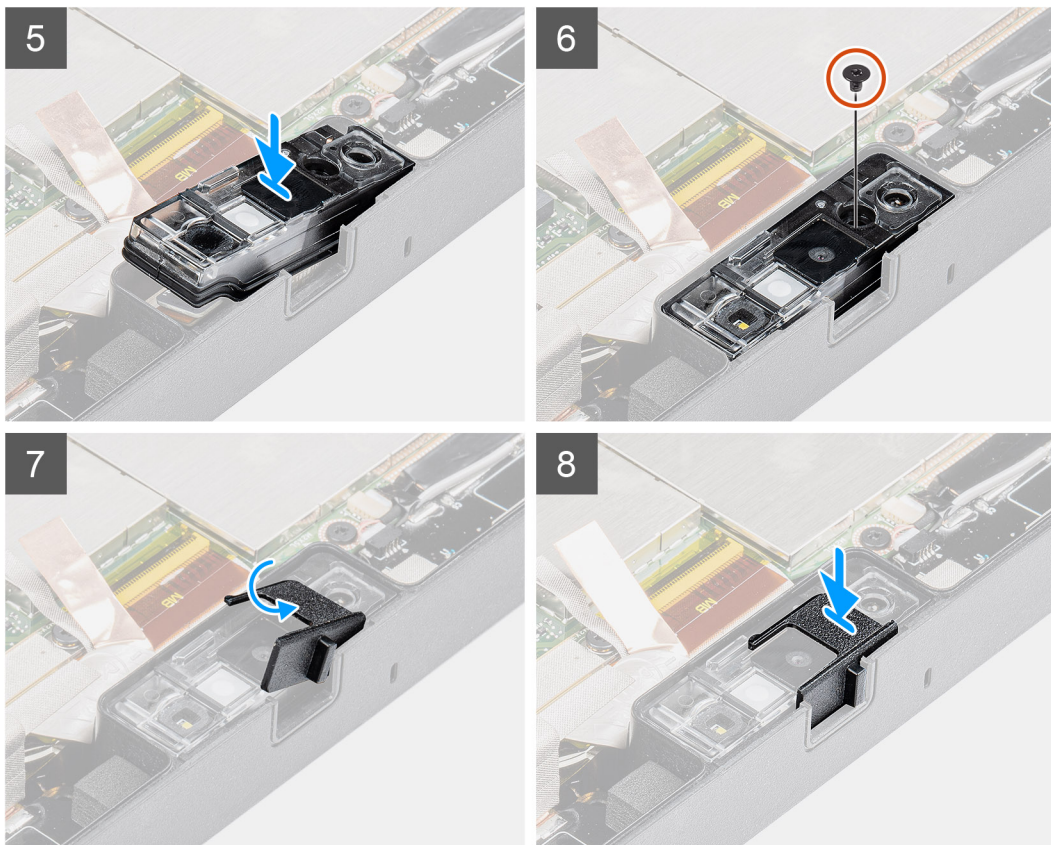

Steg

1. Rikta in den främre kamerans kretskort över kameraplatsen.

i **OBS:** Den motsatta sidan av kamerans kretskort placeras för anslutning av kabeln i kontakten.

2. Anslut den främre kamerans kabel och anslut kabeln till kontakten.
3. Vänd på den främre kamerans kretskort.
4. Rikta in den främre kamerans kretskort med skruvhålet.
5. Placera kameranlinshållaren mot kamerans platshållare.
6. Sätt tillbaka skruven (M2x3) som håller fast den främre kamerans kretskort på surfplattans chassi.
7. Skjut in linsslutaren i linskanalen och tryck mot vänster.

Nästa Steg

1. Installera [bildskärmsenheten](#).
2. Installera [batterierna](#).
3. Följ anvisningarna i [när du har arbetat inuti surfplattan](#).

Knappcellsbatteri

Ta bort knappcellsbatteriet

Förutsättningar

1. Följ anvisningarna i [innan du arbetar inuti surfplattan](#).
2. Ta bort [batterierna](#).
3. Ta bort [bildskärmsenheten](#).

i **OBS:** Om du tar bort knappcellsbatteriet återställs BIOS-konfigurationsprogrammet till standardinställningarna. Vi rekommenderar att du skriver ned inställningarna för BIOS-konfigurationsprogrammet innan du tar bort knappcellsbatteriet.

Om denna uppgift

Bilden visar placeringen av knappcellsbatteriet och ger en visuell representation av borttagningsproceduren.

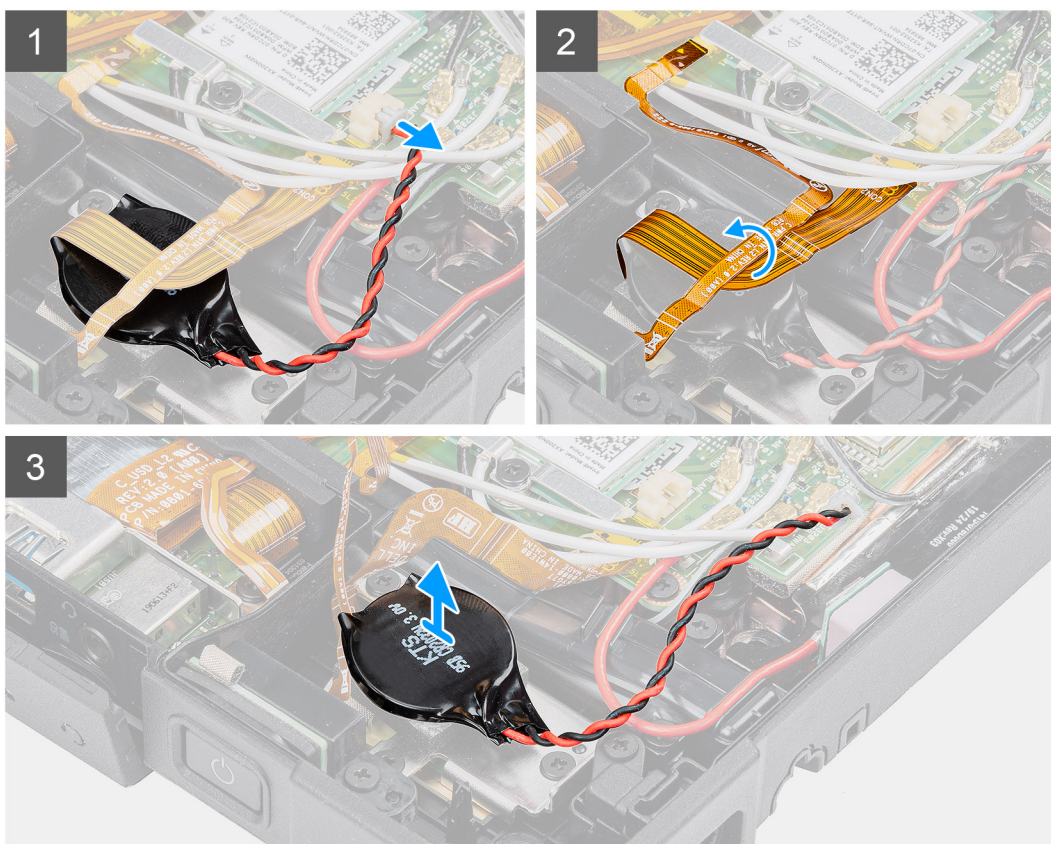
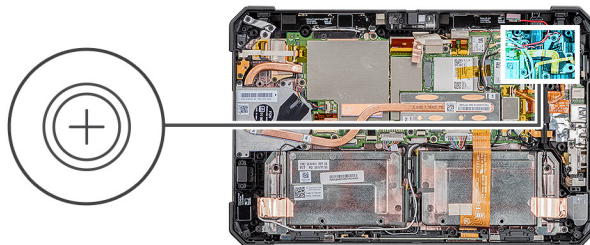

Steg

1. Koppla bort knappcellsbatteriets kabel från moderkortet.
2. Flytta fingeravtrycksläsarens kabel och microSD-kortets kabel över knappcellsbatteriet.
3. Dra bort knappcellsbatteriet från moderkortet.

Installera knappcellsbatteriet

Förutsättningar

Om du byter ut en komponent, ta bort den befintliga komponenten innan du utför installationsproceduren.

Om denna uppgift

Bilden visar placeringen av knappcellsbatteriet och ger en visuell representation av installationsproceduren.

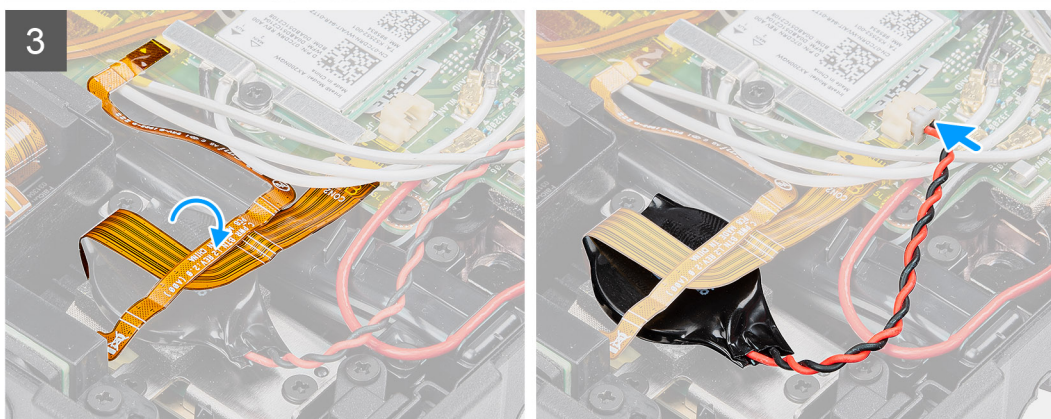
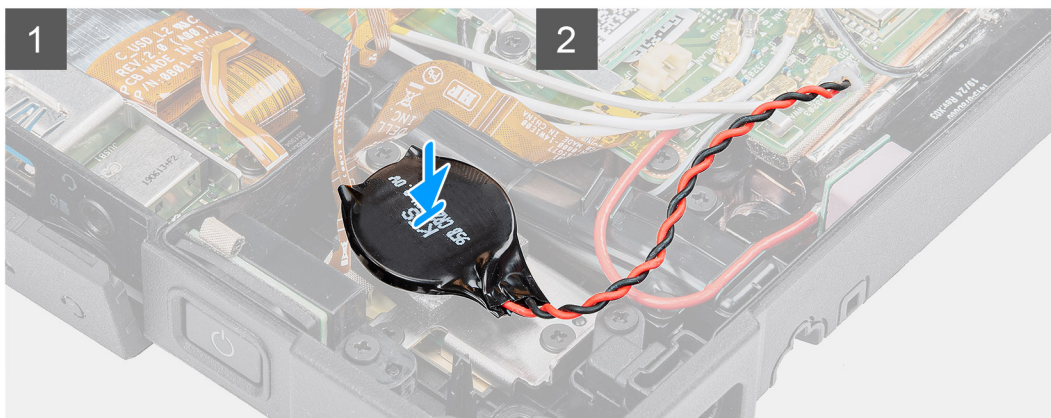
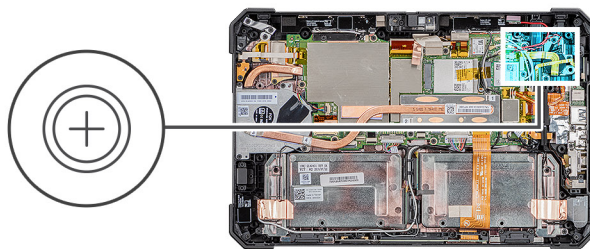

Steg

1. Fäst knappcellsbatteriet på platsen på moderkortet.
2. Placera fingeravtryckskabeln och kabeln för microSD-kortet på knappcellsbatteriet.
3. Anslut knappcellsbatteriets kabel till kontakten på moderkortet.

Nästa Steg

1. Installera [bildskärmsenheten](#).
2. Installera [batterierna](#).
3. Följ anvisningarna i [när du har arbetat inuti surfplattan](#).

Moderkort

Ta bort moderkortet

Förutsättningar

1. Följ anvisningarna i [innan du arbetar inuti surfplattan](#).
2. Ta bort [batterierna](#).
3. Ta bort [bildskärmsenheten](#).

4. Ta bort kylflänsen.
5. Ta bort systemfläkten
6. Ta bort halvledarenheten.
7. Ta bort WLAN.
8. Ta bort WWAN.

Om denna uppgift

Bilden visar placeringen av moderkortet och ger en visuell representation av borttagningsproceduren.

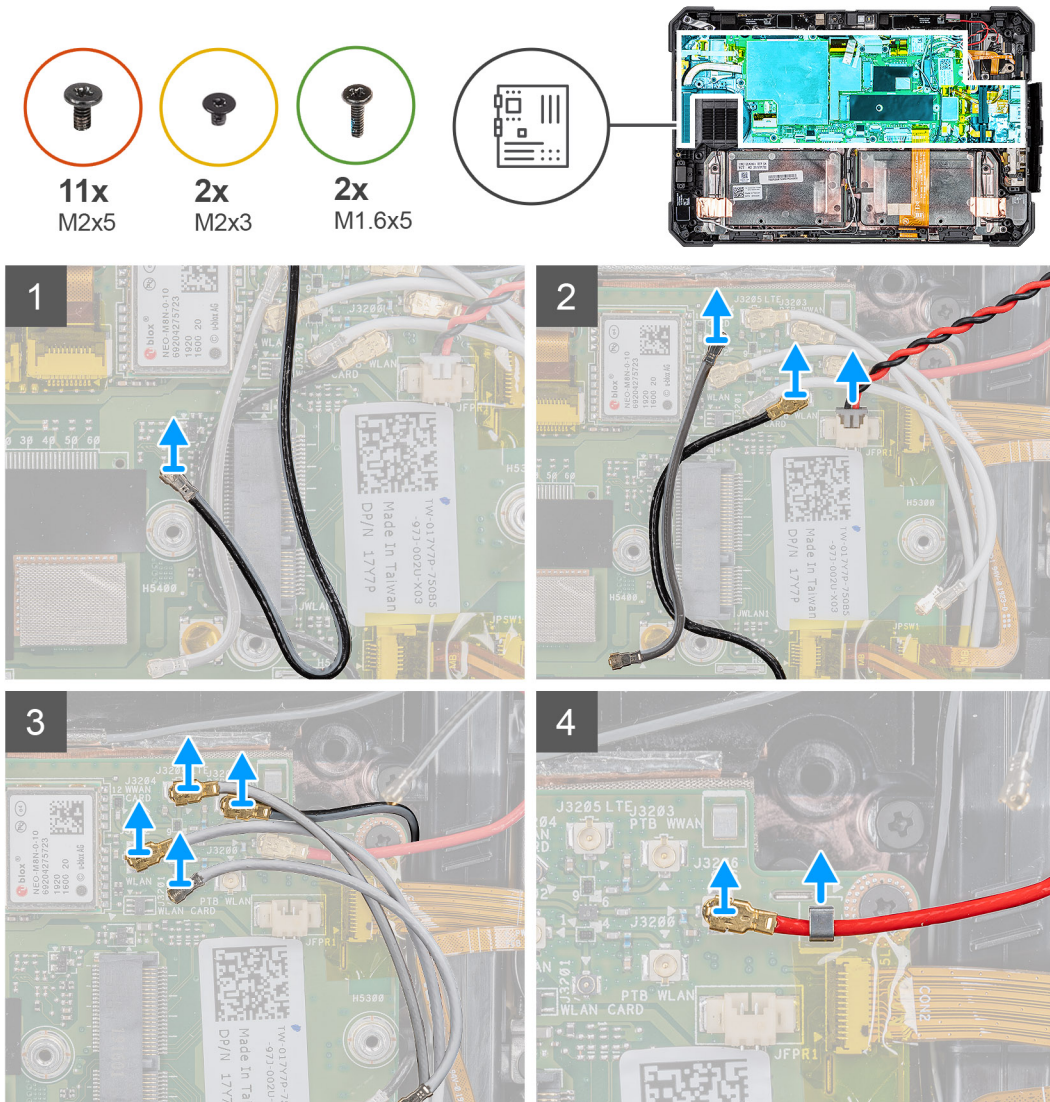

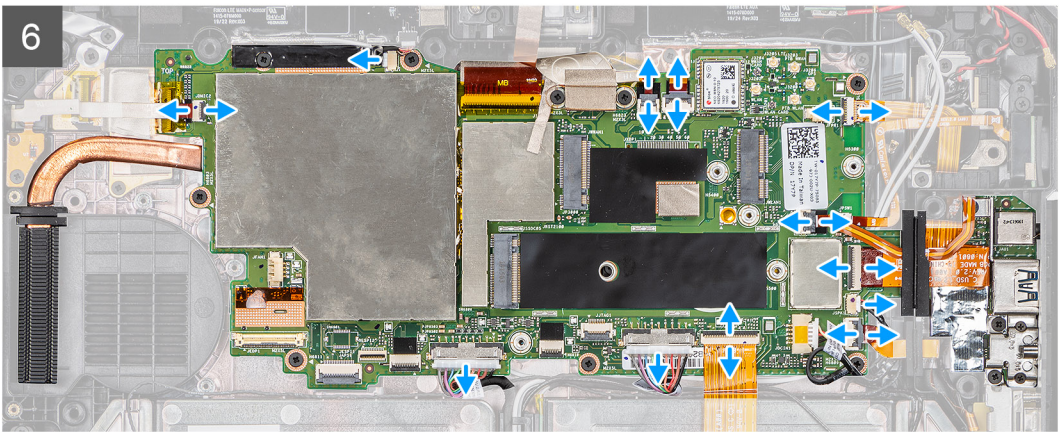
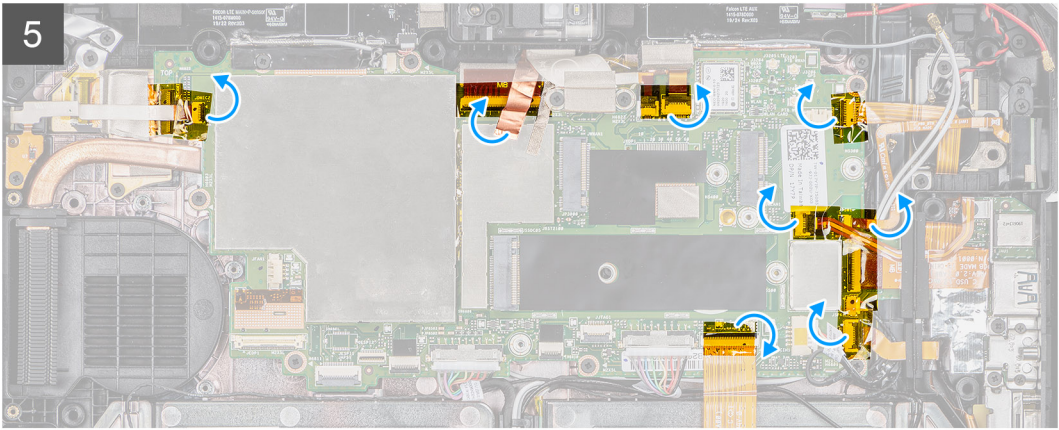

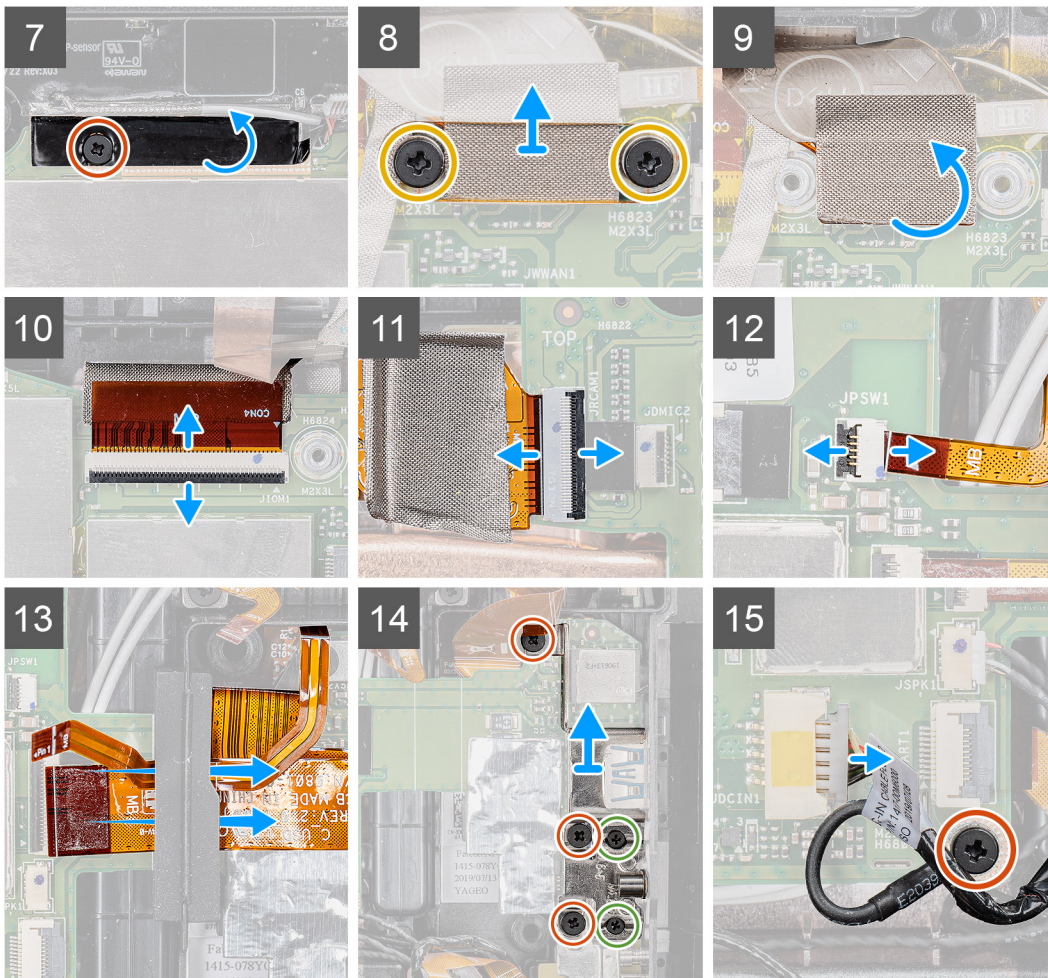

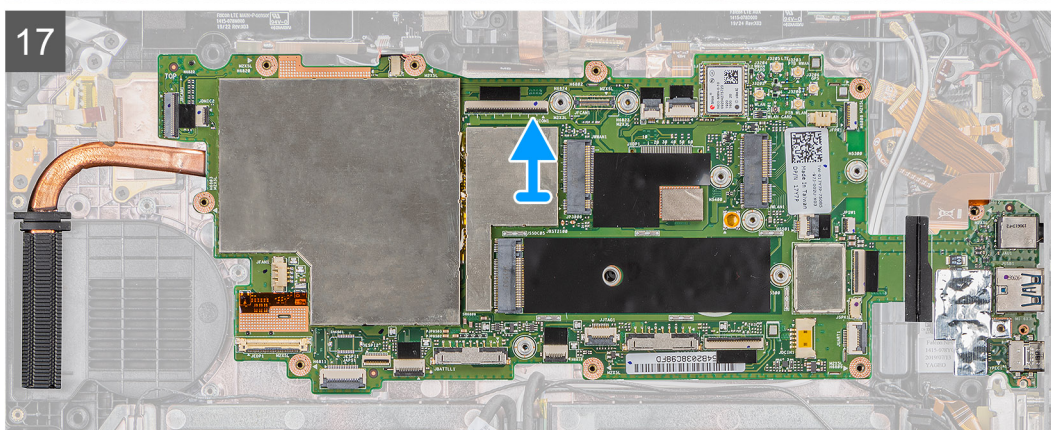
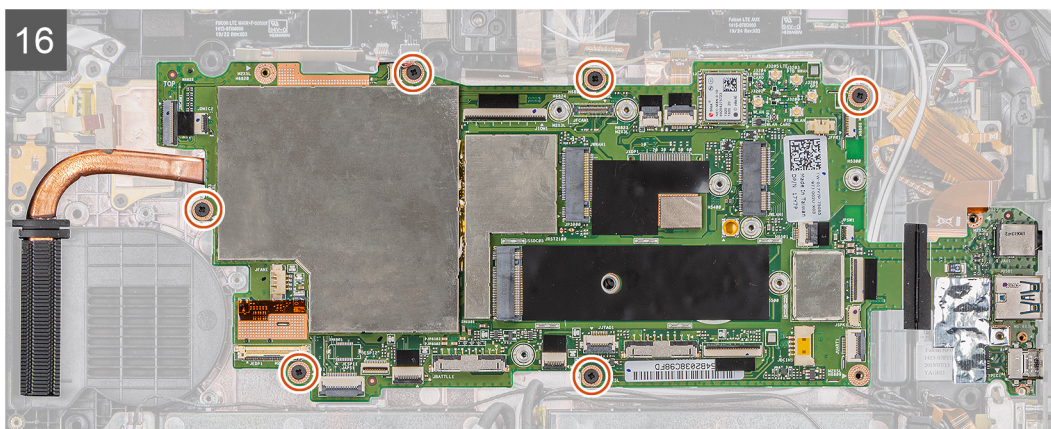

Steg

1. Koppla bort antennkabeln från moderkortet.
 2. Koppla bort radioantennkablarna och kabeln för knappcellsbatterikabeln från moderkortet.
 3. Koppla bort antennkablarna från moderkortet.
 4. Koppla bort GPS-kabeln från moderkortet.
 5. Dra bort tejpens från kontakterna på moderkortet.
 6. Koppla bort följande kablar från respektive kontakt på moderkortet (L-R): mikrofonkort, LTE main + p-sensor, mikrofon, Smartcard, fingeravtrycksläsare, microSD-kort, NFC, mini serial, högtalare, pogo-kontakt, höger batteri och vänster batteri från moderkortet.
- i** **OBS: Skjut försiktigt ut microSD-kabeln och NFC-kabeln från gummigenomföringen. Kontrollera att FPC-kablarnas dragflik inte har fastnat under gummigenomföringen. FPC-kablarna kan skadas om de dras ut hårt och dragflikarna fortfarande sitter fast under gummigenomföringen.**
7. Ta bort skruven (M2x5) som håller fast tejpens och dra loss tejpens från moderkortet.
 8. Ta bort de två skruvarna (M2x3) som håller fast kamerans MIPI-platta på moderkortet.
 9. Dra bort det ledande tyget som håller fast kamerans MIPI-platta på moderkortet.
 10. Lyft spärren och koppla bort OpExpansion-modulens pogo-kontaktkabel från moderkortet.
 11. Lyft spärren och koppla bort den bakre kamerans flexibla plana kabel (FFC) från moderkortet.
 12. Lyft spärren och koppla ur strömbrytarkabeln från moderkortet.
 13. Skjut ut och ta bort microSD-kabeln och NFC-kabeln under genomföringen.
 14. Ta bort de tre skruvarna (M2x5) och de två skruvarna (M1.6x5) för att ta bort fästet som håller fast moderkortet i chassit på surfplattan.
 15. Koppla ur kabeln för nätadaptorn och ta bort skruven (M2x5) som håller fast moderkortet i chassit på surfplattan.
 16. Ta bort de sex skruvarna (M2x5) som håller fast moderkortet på surfplattans chassi.
 17. Lyft bort moderkortet från surfplattans chassi.

Installera moderkortet

Förutsättningar

Om du byter ut en komponent, ta bort den befintliga komponenten innan du utför installationsproceduren.

Om denna uppgift

Bilden visar placeringen av moderkortet och ger en visuell representation av installationsproceduren.

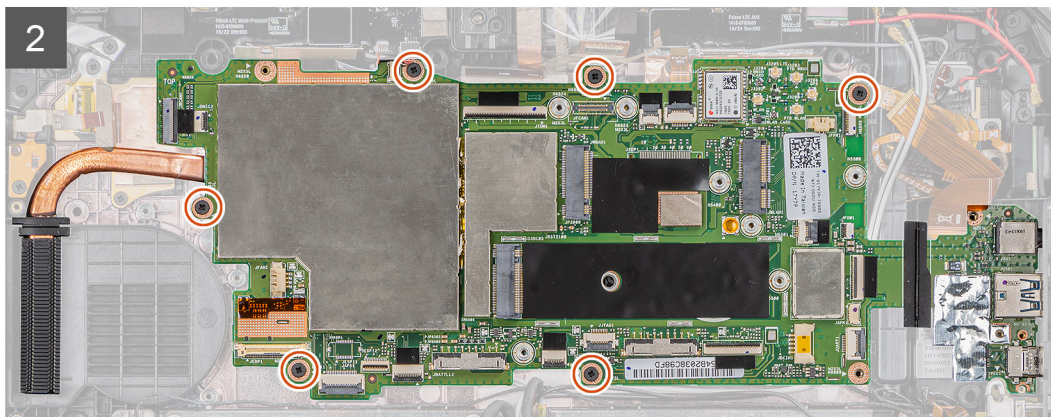
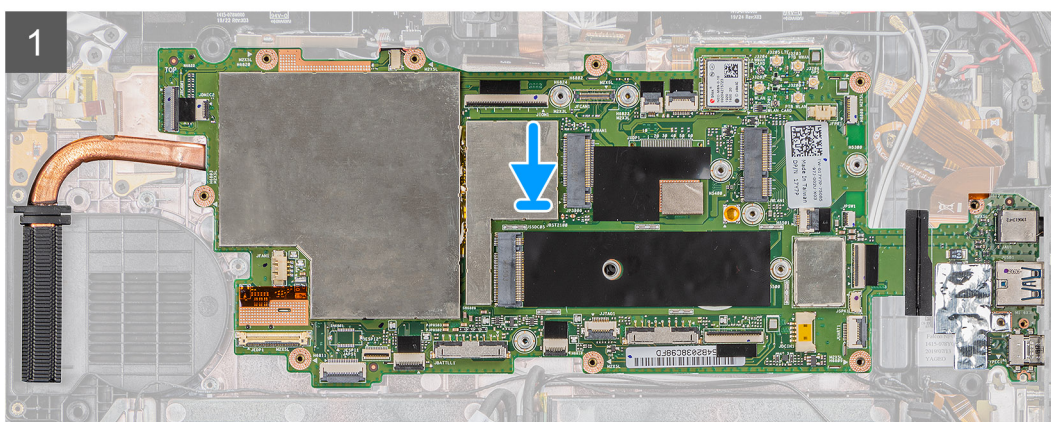

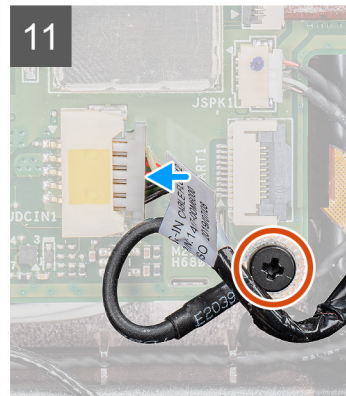
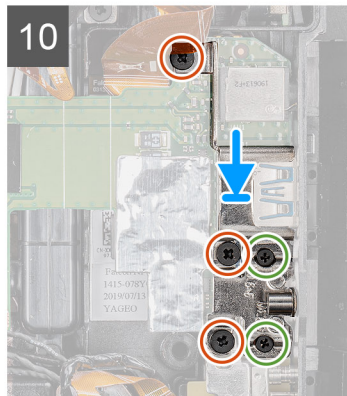
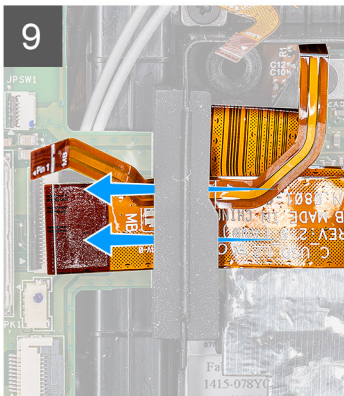
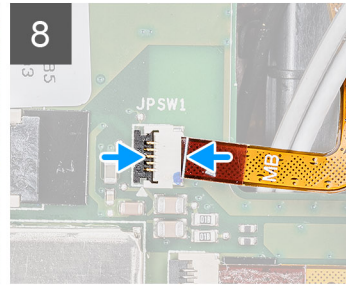
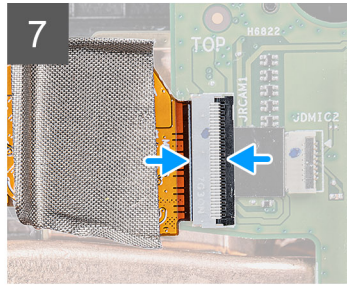
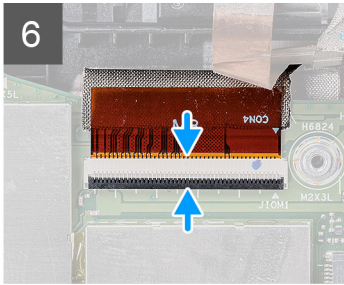
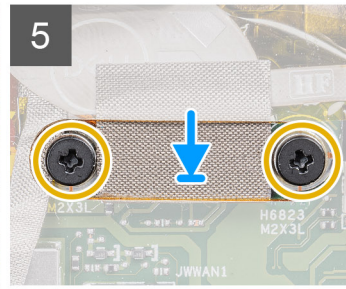
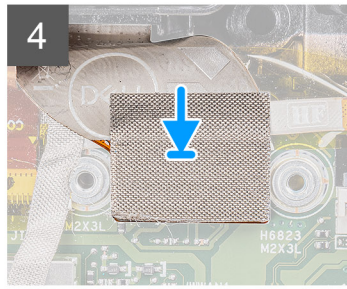
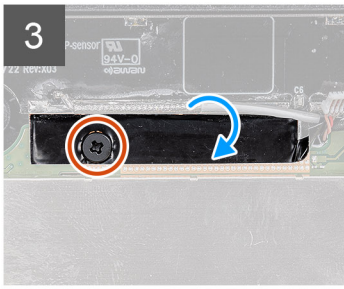

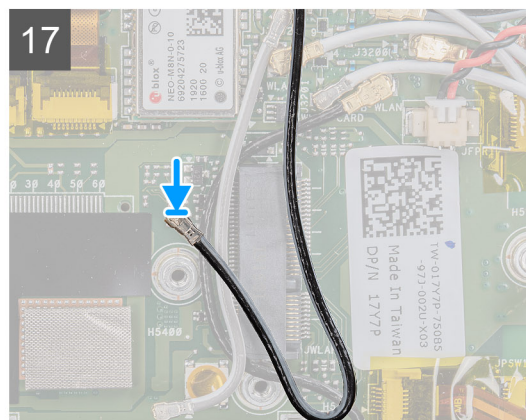
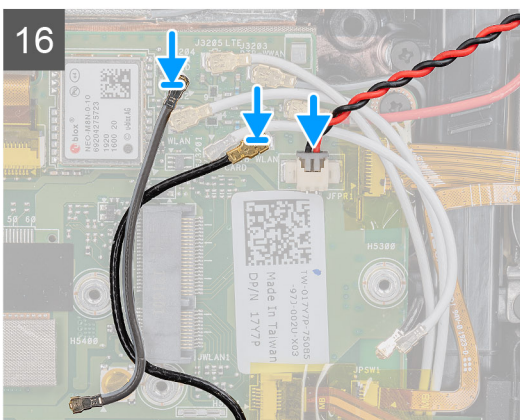
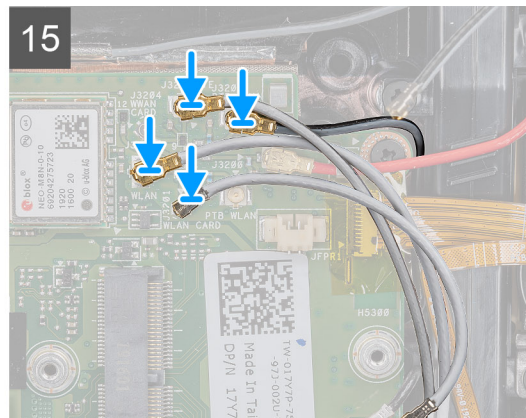
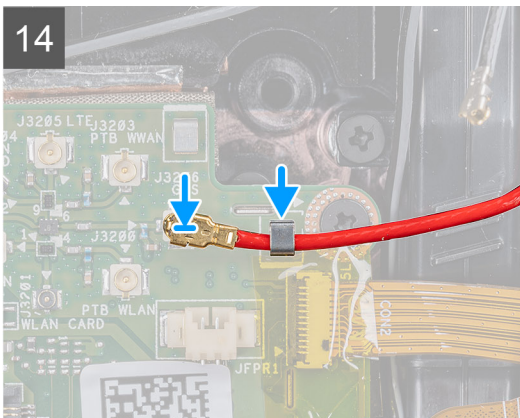
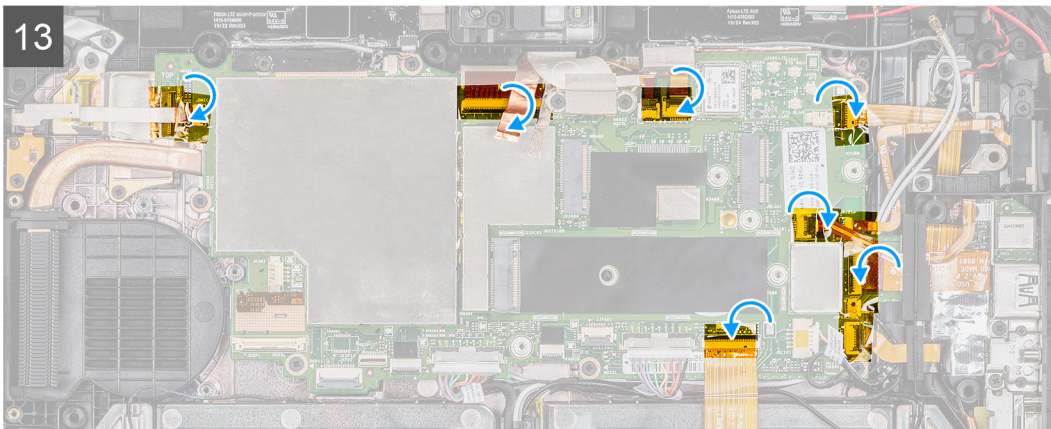
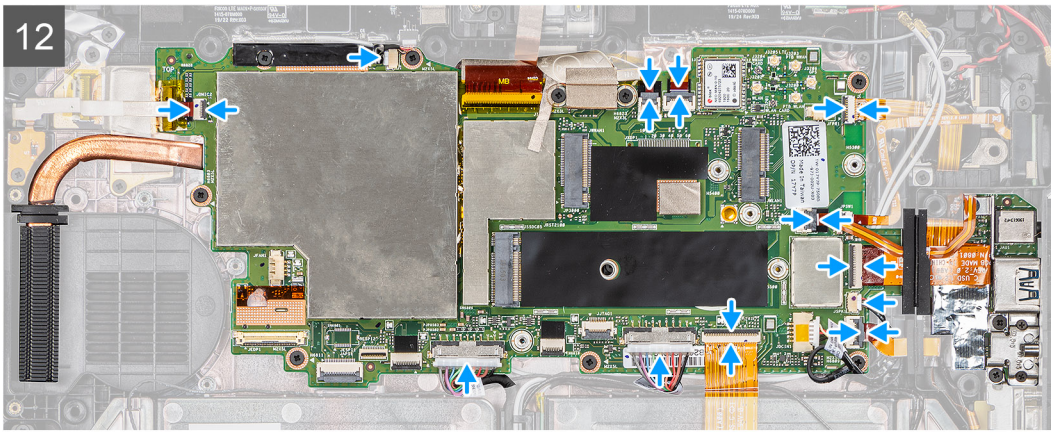

Steg

1. Placera moderkortet på surfplattans chassi.

2. Sätt tillbaka de sex skruvarna (M2x5) som håller fast moderkortet i surfplattans chassi.
3. Applicera tejen och sätt tillbaka skruven (M2x5) som håller fast den i moderkortet.
4. Applicera det ledande tyget som håller fast kamerans MIPI-platta i moderkortet.
5. Sätt tillbaka de två skruvarna (M2x3) som håller fast kamerans MIPI-platta i moderkortet.
6. Anslut OpExpansion-modulens pogo-kontaktkabel till kontakten i moderkortet.
7. Anslut den bakre kamerans flexibla plana kabel (FFC) till kontakten i moderkortet.
8. Anslut strömkontaktkabeln till knappen på moderkortet.
9. Sätt i och skjut in microSD-kabeln och NFC-kabeln under genomföringen.
10. Placera fästet och sätt tillbaka de tre skruvarna (M2x5) och de två skruvarna (M1.6x5) som håller fast moderkortet i surfplattans chassi.
11. Anslut nätadapters kabel och sätt tillbaka skruven (M2x5) som håller fast moderkortet i surfplattans chassi.
12. Anslut följande kablar till respektive kontakt på moderkortet (L-R): mikrofonkort, LTE main + p-sensor, mikrofon, smartcard, fingeravtrycksläsare, microSD-kort, NFC, mini serial, högtalare, pogo-kontakt, höger batteri och vänster batteri från moderkortet.
13. Sätt fast tejen på kontakterna på moderkortet enligt illustrationen.
14. Anslut GPS-kabeln till moderkortet.
15. Anslut antennkablar till moderkortet.
16. Anslut radioantennkablar och kabeln för knappcells batterikabeln till moderkortet.
17. Anslut antennkabeln till moderkortet.

Nästa Steg

1. Installera [WWAN](#).
2. Installera [WLAN](#).
3. Installera [halvledarenheten](#).
4. Installera [systemfläkten](#)
5. Installera [kylflänsen](#).
6. Installera [bildskärmsenheten](#).
7. Installera [batterierna](#).
8. Följ anvisningarna i [när du har arbetat inuti surfplattan](#).

Bakre kamera

Ta bort den bakre kameran

Förutsättningar

1. Följ anvisningarna i [innan du arbetar inuti surfplattan](#).
2. Ta bort [batterierna](#).
3. Ta bort [bildskärmsenheten](#).
4. Ta bort [kylflänsen](#).
5. Ta bort [systemfläkten](#)
6. Ta bort [halvledarenheten](#).
7. Ta bort [WLAN](#).
8. Ta bort [WWAN](#).
9. Ta bort [mikrofonen](#).
10. Ta bort den [främre kameran](#).
11. Ta bort [knappcells batteriet](#).
12. Ta bort [moderkortet](#).

Om denna uppgift

Bilden visar placeringen av den bakre kameran och ger en visuell representation av borttagningsproceduren.



3x
M2x5

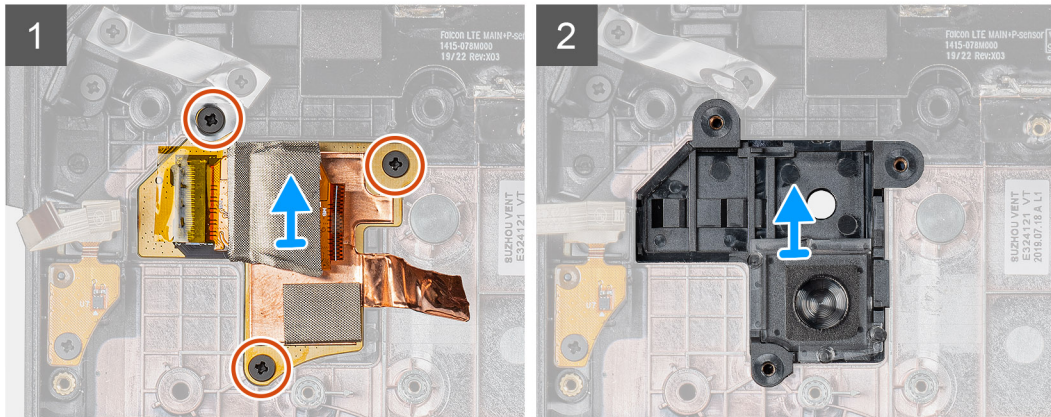
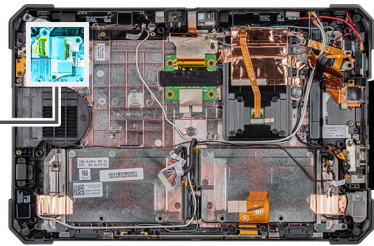

Steg

1. Dra bort koppertejpen och lossa de tre skruvarna (M2x5) som håller fast den bakre kamerans kretskort på surfplattans chassi.
2. Ta bort den bakre kamerans kortkabel från chassit.

Installera den bakre kameran

Förutsättningar

Om du byter ut en komponent, ta bort den befintliga komponenten innan du utför installationsproceduren.

Om denna uppgift

Bilden visar placeringen av den bakre kameran och ger en visuell representation av installationsproceduren.



3x
M2x5

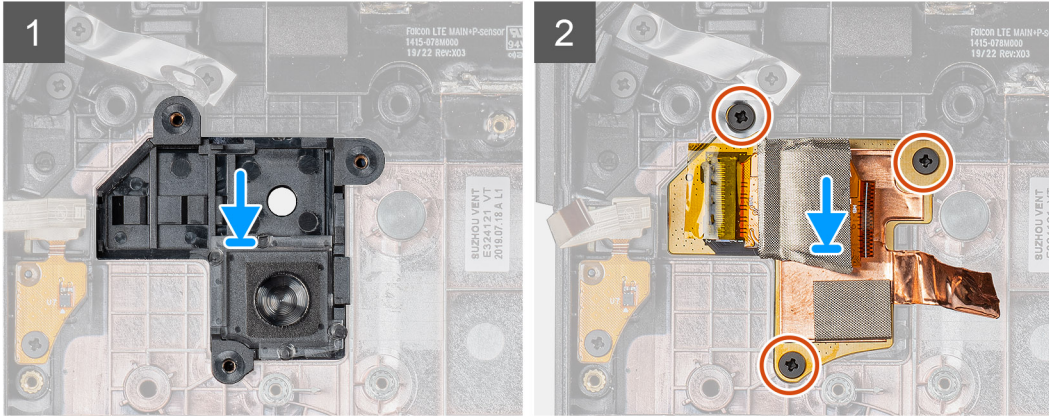
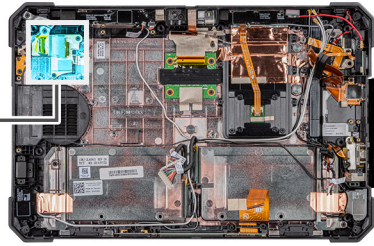

Steg

1. Rikta in skruvhålen på den bakre kamerans kretskort med skruvhålen på surfplattans chassi.
2. Sätt tillbaka de tre skruvarna (M2x5) som håller fast kamerans kretskort i chassit.

Nästa Steg

1. Installera [moderkortet](#).
2. Installera [knappcells batteriet](#).
3. Installera den [främre kameran](#).
4. Installera [mikrofonen](#).
5. Installera [WWAN](#).
6. Installera [WLAN](#).
7. Installera [halvledarenheten](#).
8. Installera [systemfläkten](#)
9. Installera [kylflänsen](#).
10. Installera [bildskärmsenheten](#).
11. Installera [batterierna](#).
12. Följ anvisningarna i [när du har arbetat inuti surfplattan](#).

Seriell mikroport och strömkontaktport

Ta bort seriell mikroport och nätadapterport

Förutsättningar

1. Följ anvisningarna i [innan du arbetar inuti surfplattan](#).
2. Ta bort [batterierna](#).
3. Ta bort [bildskärmsenheten](#).

Om denna uppgift

Bilden visar placeringen av den seriella mikroporten och nätadapterporten (DC-in) och ger en visuell representation av borttagningsproceduren.

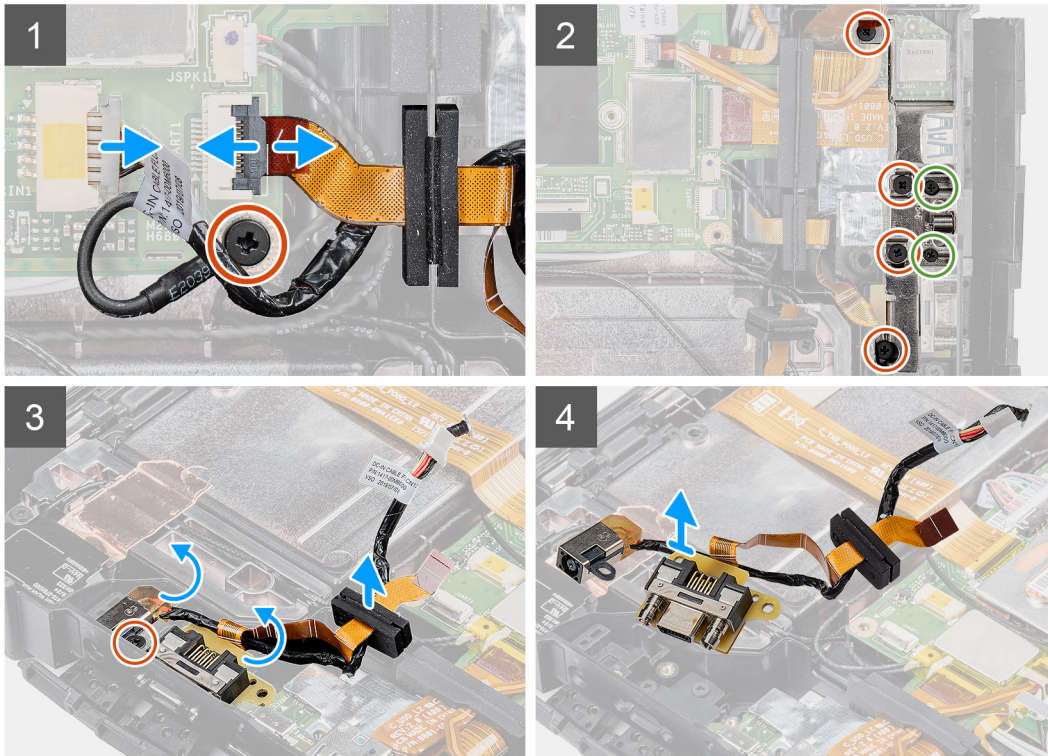
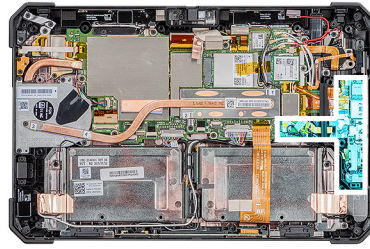

Steg

1. Koppla ur DC-ingångskabeln från kontakten och ta bort skruven (M2x5) som håller fast moderkortet i systemchassit.
2. Lyft haken och koppla bort kabeln för den seriella mikroporten från kontakten.
3. Ta bort de fyra (M2x5) skruvarna och två (M1.6x5) skruvarna som håller fast metallfästet i systemchassit.
4. Lyft och ta bort metallfästet från systemet.
5. Ta bort skruven (M2x5) som håller fast DC-in-porten och den seriella porten i systemchassit.
6. Vänd på kablarna och lyft bort gummigenomföringen för att lossa DC-in-porten och den seriella porten från systemchassit.

i | **OBS:** Gummigenomföringen skyddar kabeln för den seriella mikroporten från skador.

Installera seriell mikroport och nätadapterport

Förutsättningar

Om du byter ut en komponent, ta bort den befintliga komponenten innan du utför installationsproceduren.

Om denna uppgift

Bilden visar placeringen av den seriella mikroporten och nätadapterporten (DC-in) och ger en visuell representation av installationsproceduren.

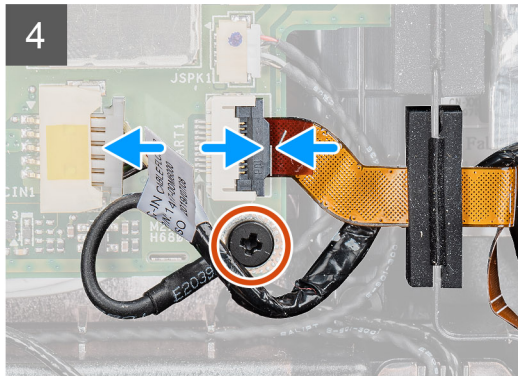
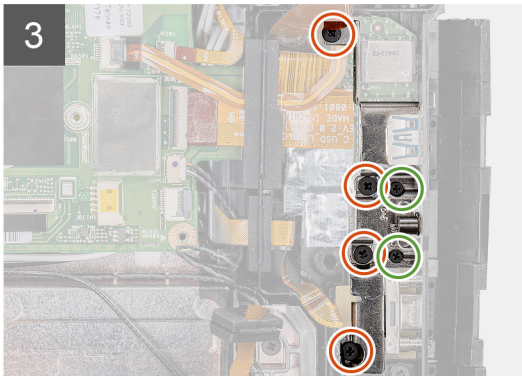
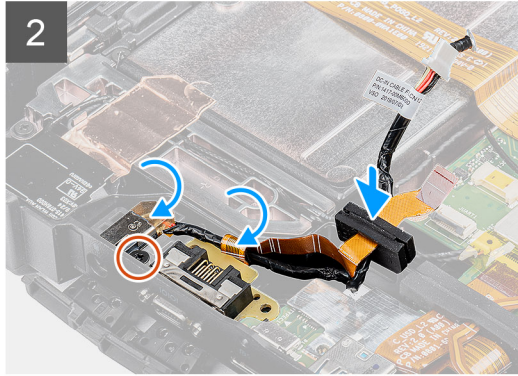
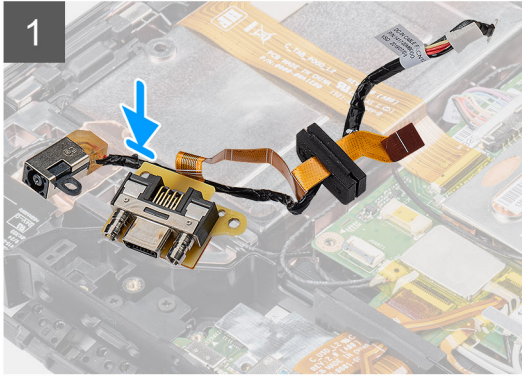
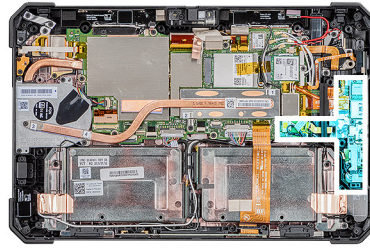

Steg

1. Sätt i DC-in-porten och den seriella mikroporten i platsen på chassit.
2. Sätt tillbaka skruven (M2x5) som håller fast DC-in-porten och den seriella porten i systemchassit och rikta in gummigenomföringen för att skjuta in kanalen.
3. Rikta in metallfästena som håller fast portarna i systemchassit.
4. Byt ut de fyra (M2x5) skruvarna och två (M1.6x5) skruvarna som håller fast metallfästet i systemchassit.
5. Anslut den seriella portens kabel till kontakten.
6. Stäng spärren så att den seriella portens kabel sitter fast vid moderkortet.
7. Anslut DC-ingångsportens kabel till moderkortet och sätt tillbaka skruven (M2x5) som håller fast moderkortet i systemchassit.

Nästa Steg

1. Installera [bildskärmsenheten](#).
2. Installera [batterierna](#).
3. Följ anvisningarna i [när du har arbetat inuti surfplattan](#).

Dockningskortet

Ta bort dockningskortet

Förutsättningar

1. Följ anvisningarna i innan du arbetar inuti surfplattan.
2. Ta bort batterierna.
3. Ta bort bildskärmsenheten.
4. Ta bort kylflänsen.
5. Ta bort systemfläkten.
6. Ta bort halvledarenheten.
7. Ta bort WLAN.
8. Ta bort WWAN.
9. Ta bort mikrofonen.
10. Ta bort den främre kameran.
11. Ta bort knappcells batteriet.
12. Ta bort moderkortet.

Om denna uppgift

Bilden visar dockningskortets plats och ger en visuell representation av borttagningsproceduren.



5x
M2x5

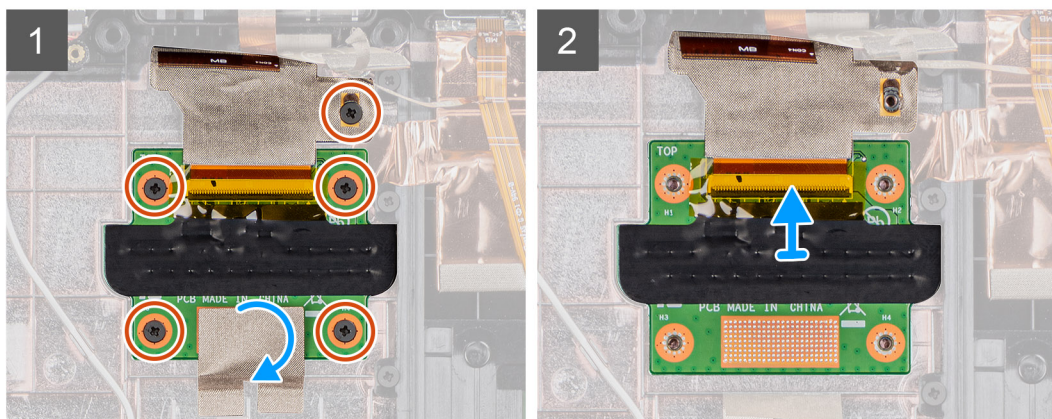
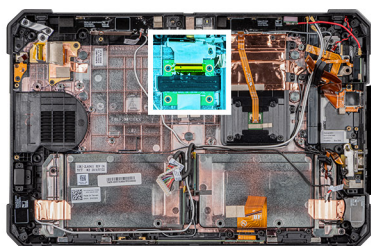

Steg

1. Ta bort tejpens som håller fast dockningskretskortet i systemchassit.
2. Ta bort de fem skruvarna (M2x5) som håller fast dockningskretskortet i moderkortets chassi.
i **OBS: Eftersom dockningskortet är placerat under moderkortet är det viktigt att du tar bort moderkortet för att kunna byta ut ett trasigt dockningskort.**
3. Lyft på spärren och skjut den åt sidan för att ta bort dockningskortets kabel på moderkortet.

Installera dockningskortet

Förutsättningar

Om du byter ut en komponent, ta bort den befintliga komponenten innan du utför installationsproceduren.

Om denna uppgift

Bilden visar placeringen av dockningskortet och ger en visuell representation av installationsproceduren.



5x
M2x5

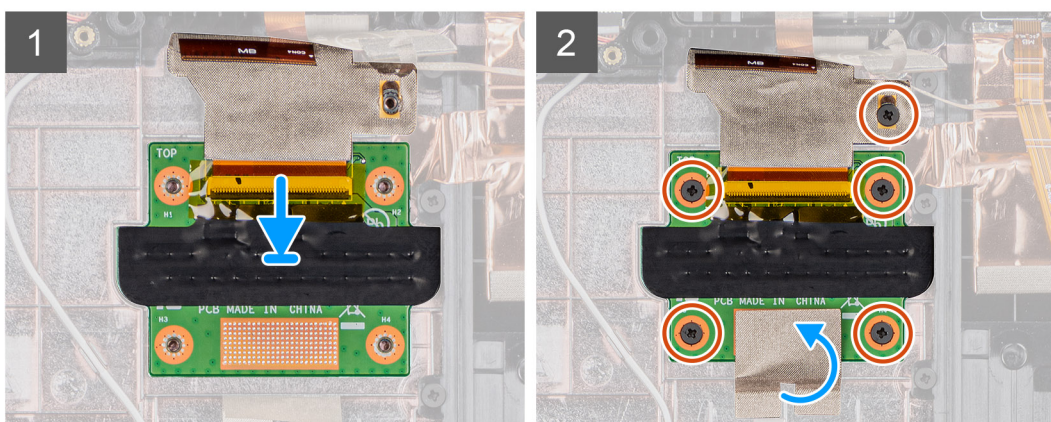
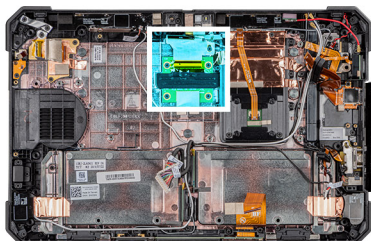

Steg

1. Anslut dockningskortets kabel till kontakten.

i **OBS: Skjut in kabeln genom kontaktklämmorna och lossa spärren.**

2. Rikta in dockningskortet och sätt tillbaka de fem skruvarna (M2x5) som håller fast dockningskortet i systemchassit.

3. Sätt tillbaka tejen som håller fast dockningskortet i systemchassit.

Nästa Steg

1. Installera [moderkortet](#).
2. Installera [knappcells batteriet](#).
3. Installera den [främre kameran](#).
4. Installera [mikrofonen](#).
5. Installera [WWAN](#).
6. Installera [WLAN](#).
7. Installera [halvledarenheten](#).
8. Installera [systemfläkten](#)
9. Installera [kylflänsen](#).
10. Installera [bildskärmsenheten](#).
11. Installera [batterierna](#).
12. Följ anvisningarna i [när du har arbetat inuti surfplattan](#).

Smartcard-läsare och trådlöst passthrough-dotterkort

Ta bort smartcard-läsaren och det trådlösa passthrough-dotterkortet

Förutsättningar

1. Följ anvisningarna i [innan du arbetar inuti surfplattan](#).
2. Ta bort [batterierna](#).
3. Ta bort [bildskärmsenheten](#).
4. Ta bort [kylflänsen](#).
5. Ta bort [systemfläkten](#).
6. Ta bort [halvledarenheten](#).
7. Ta bort [WLAN](#).
8. Ta bort [WWAN](#).
9. Ta bort [mikrofonen](#).
10. Ta bort den [främre kameran](#).
11. Ta bort [knappcells batteriet](#).
12. Ta bort [moderkortet](#).
13. Ta bort [dockningskortet](#).

Om denna uppgift

Bilden anger läget för smartcard-läsaren och det trådlösa passthrough-dotterkortet och ger en visuell representation av borttagningsproceduren.



10x
M2x5

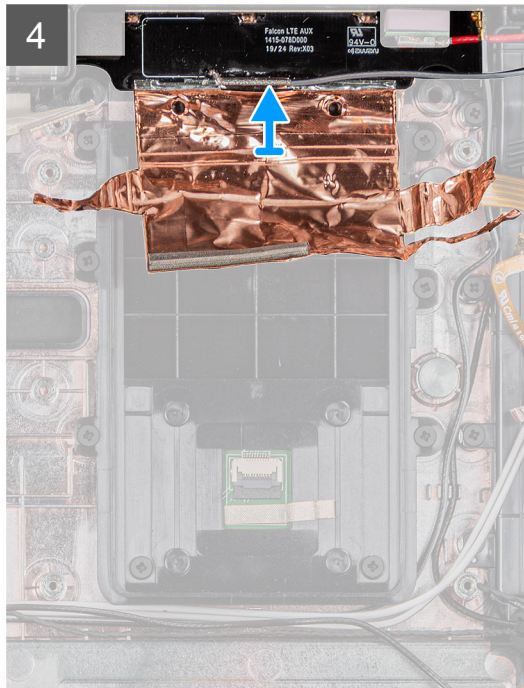
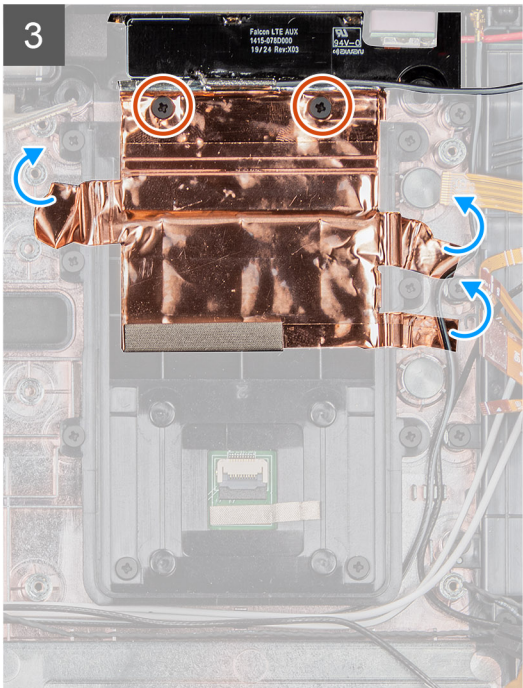
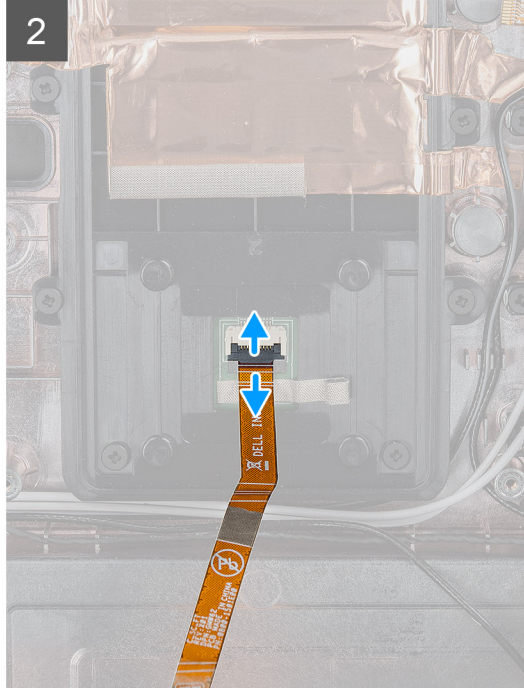
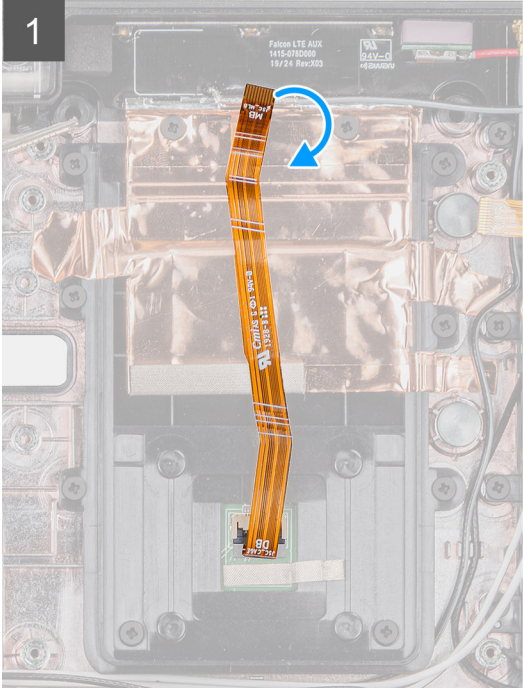
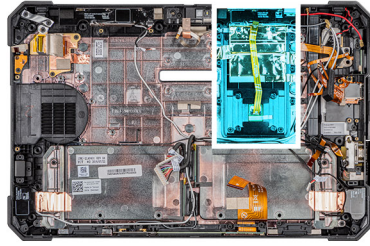

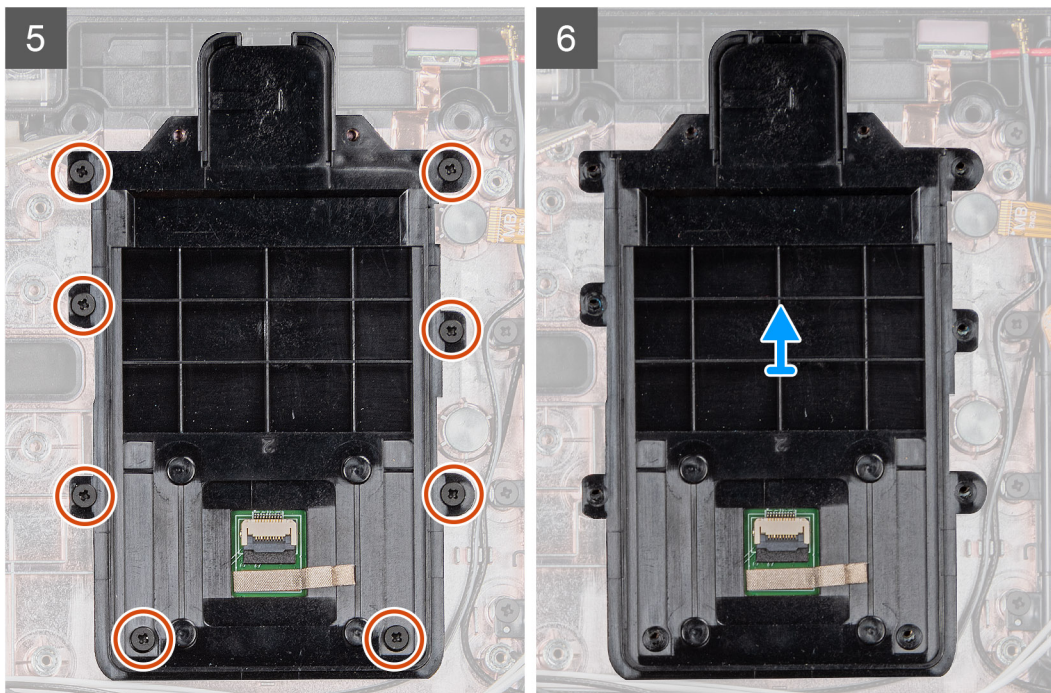

Steg

1. Vänd och koppla bort smartcard-kabeln från kontakten.
2. Ta bort de två skruvarna (M2x5) som håller fast det trådlösa passthrough-dotterkortet i systemchassit.
3. Ta bort koppartejpen och lyft upp det trådlösa passthrough-dotterkortet ur systemet.
4. Ta bort de åtta skruvarna (M2x5) som håller fast smartcard-läsaren i systemchassit.

Installera smartcard-läsaren och det trådlösa passthrough-dotterkortet

Förutsättningar

Om du byter ut en komponent, ta bort den befintliga komponenten innan du utför installationsproceduren.

Om denna uppgift

Figuren anger läget för smartcard-läsarkortet och det trådlösa passthrough-dotterkortet och ger en visuell representation av installationsproceduren.



10x
M2x5

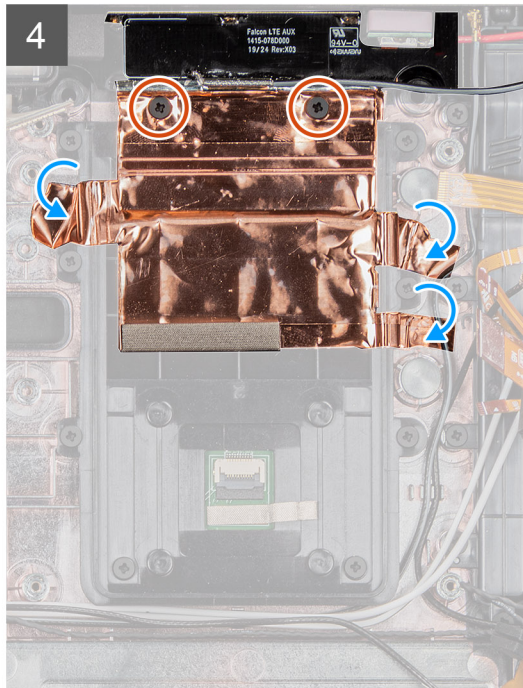
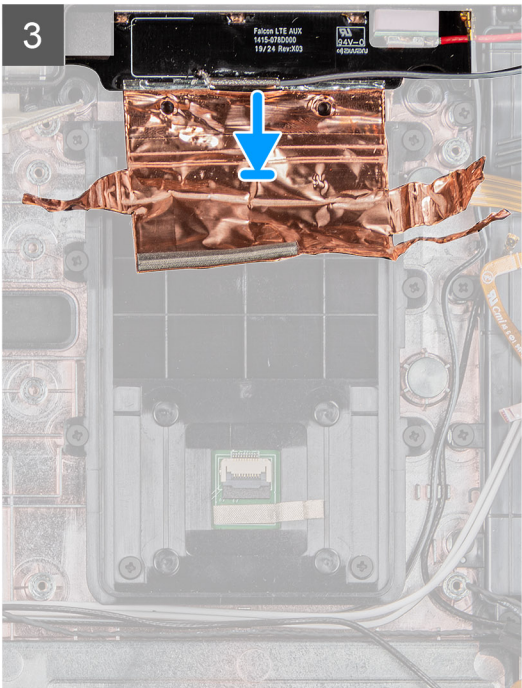
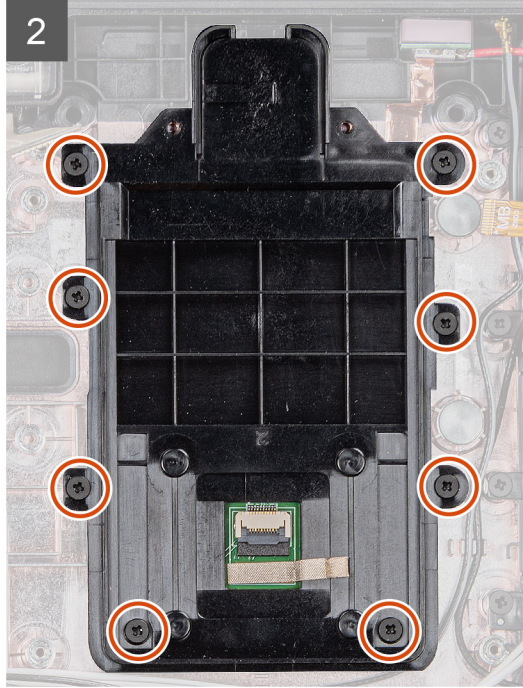
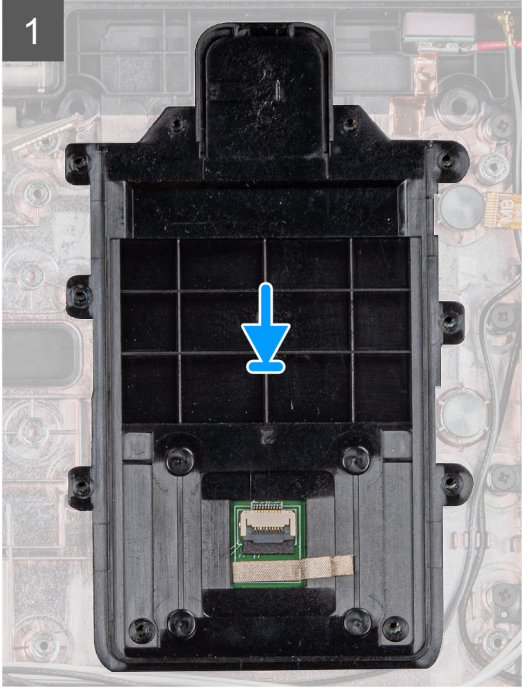
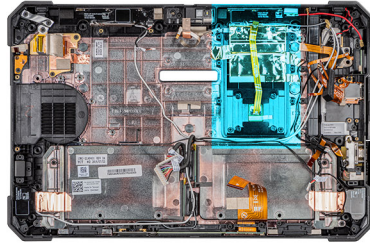

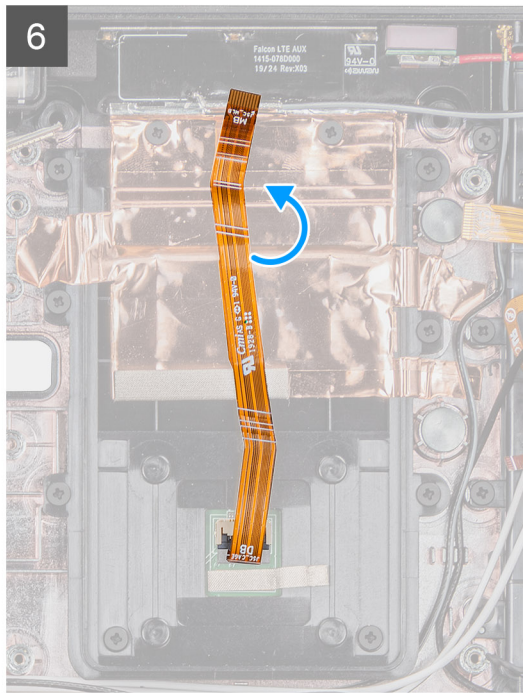
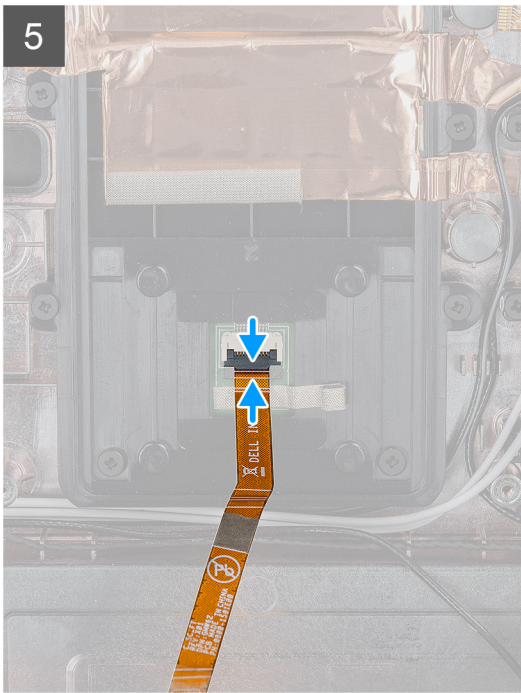

Steg

1. Rikta in smartcard-läsaren och sätt tillbaka de åtta skruvarna (M2x5) som håller fast smartcard-läsaren i systemchassit.
2. Rikta in och sätt tillbaka det trådlösa passthrough-dotterkortet på systemchassit.
3. Sätt tillbaka det vidhäftande kopparskyddet för att fästa det trådlösa passthrough-dotterkortet å smartcard-läsarens hållare.
4. Sätt tillbaka de två skruvarna (M2x5) som håller fast det trådlösa passthrough-dotterkortet i systemchassit.
5. Anslut kabeln för smartcard-läsaren till kontakten.
6. Vänd smartcard-läsarkabeln.

Nästa Steg

1. Installera [dockningskortet](#).
2. Installera [moderkortet](#).
3. Installera [knappcells batteriet](#).
4. Installera den [främre kameran](#).
5. Installera [mikrofonen](#).
6. Installera [WWAN](#).
7. Installera [WLAN](#).
8. Installera [halvledarenheten](#).
9. Installera [systemfläkten](#)
10. Installera [kylflänsen](#).
11. Installera [bildskärmsenheten](#).
12. Installera [batterierna](#).
13. Följ anvisningarna i [när du har arbetat inuti surfplattan](#).

Systeminstallationsprogram

CAUTION: Såvida du inte är en mycket kunnig datoranvändare bör du inte ändra inställningarna i BIOS-inställningsprogrammet. Vissa ändringar kan medföra att datorn inte fungerar som den ska.

OBS: Innan du ändrar BIOS-inställningsprogrammet rekommenderar vi att du antecknar informationen som visas på skärmen i BIOS-inställningsprogrammet och sparar den ifall du skulle behöva den senare.

Använd BIOS-inställningsprogrammet i följande syften:

- Få information om maskinvaran som är installerad på datorn, till exempel storlek på RAM-minne och hårddisk.
- Ändra information om systemkonfigurationen.
- Ställa in eller ändra alternativ som användaren kan välja, till exempel användarlösenord, typ av hårddisk som är installerad och aktivering eller inaktivering av grundenheter.

Ämnen:

- [Startmeny](#)
- [Navigeringstangenter](#)
- [Startsekvens](#)
- [Systeminstallationsalternativ](#)
- [Uppdatera BIOS i Windows](#)
- [System- och installationslösenord](#)

Startmeny

Tryck på och håll nere volymsänkningstangenten för att komma åt BIOS. Tryck på och håll nere volymhöjningstangenten för att öppna menyn för engångsstart med en lista över de giltiga uppstarts-enheterna för systemet. Diagnostik och BIOS-inställningsalternativ finns också i den här menyn. De enheter som är listade på startmenyn beror på de startbara enheterna i systemet. Den här menyn är användbar när du försöker starta upp till en viss enhet eller för att få upp diagnosen för systemet. Använda startmenyn gör inga ändringar i startordningen som lagras i BIOS.

Alternativen är:

- **UEFI-start:**
 - Windows Boot Manager
- **Andra alternativ:**
 - BIOS-inställningar
 - Enhetskonfiguration
 - flash-uppdatera BIOS
 - Diagnostik
 - SupportAssist OS Återställning
 - Avsluta startmenyn och fortsätt

Navigeringstangenter

OBS: För de flesta alternativ i systeminstallationsprogrammet gäller att ändringar som görs sparas men träder inte i kraft förrän systemet startas om.

Tangenter	Navigering
Upp-pil	Går till föregående fält.
Ned-pil	Går till nästa fält.

Tangenter	Navigering
Retur	Markerar ett värde i det markerade fältet (om sådana finns) eller följer länken i fältet.
Mellanslag	Visar eller döljer en nedrullningsbar meny, om sådan finns.
Flik	Går till nästa fokuserade område.
Esc	Flyttar till föregående sida tills du ser huvudskärmen. Om du trycker på Esc i huvudskärmen visas ett meddelande som uppmanar dig att spara osparade ändringar och startar om systemet.

Startsekvens

Startsekvens ger dig möjlighet att kringgå den systeminställningsspecifika startenhetsordningen och starta direkt till en viss enhet (till exempel: optisk enhet eller hårddisk). Under självttest (POST), när Dell-logotypen visas kan du:

- Starta systeminstallationsprogrammet genom att trycka på tangenten F2
- Öppna engångsstartmenyn genom att trycka på tangenten F12.

Engångsstartmenyn visar de enheter som du kan starta från inklusive diagnostikalternativet. Alternativerna i startmenyn är följande:

- Borttagbar enhet (om sådan finns)
- STXXXX-enhet
 - ⓘ **OBS: XXXX anger numret på SATA-enheten.**
- Optisk enhet (om sådan finns)
- SATA-hårddisk (om sådan finns)
- Diagnostik
 - ⓘ **OBS: Om du väljer Diagnostik visas skärmen ePSA-diagnostik.**

Startsekvensskärmen visar även alternativet att öppna systeminstallationsskärmen.

Systeminstallationsalternativ

ⓘ **OBS: Beroende på surfplattandatornbärbara datorn och dess installerade enheter kan de föremål som anges i det här avsnittet visas eller inte visas.**

Allmänna alternativ

Tabell 4. Allmänt

Alternativ	Beskrivning
Systeminformation	Visar följande information: <ul style="list-style-type: none"> • System Information (systeminformation): Visar BIOS Version (BIOS-version), Service Tag (servicenummer), Asset Tag (inventariemärkning), Ownership Tag (ägarnummer), Manufacture Date (tillverkningsdatum), Ownership Date (ägaredatum) och Express Service Code (expresskod). • Memory Information (minnesinformation): Visar installerat minne, tillgängligt minne, minneshastighet, minneskanalläge, minnesteknik, DIMM A-storlek och DIMM B-storlek. • Processorinformation: Visar processortyp, antal kärnor, processor-ID, nuvarande klockhastighet, minsta klockhastighet, största klockhastighet, processor L2-cacheminne, processor L3-cacheminne, HT-kompatibel och 64-bitarsteknik. • Enhetsinformation: Visar M.2 SATA-0, M.2 SATA-1, M.2 PCIe SSD-0, M.2 PCIe SSD-1, Passthrough MAC-adress, videostyrenhet, video BIOS-version, videominne, paneltyp, verklig upplösning, ljudstyrenhet, Wi-Fi-enhet, mobilenhet och Bluetooth-enhet.
Battery Information	Visar batteriets hälsostatus och om nätadaptern är ansluten.
Boot Sequence	Här kan du ange den sekvens i vilken datorn försöker hitta ett operativsystem bland de enheter som anges i listan.

Alternativ	Beskrivning
Advanced Boot Options	Gör det möjligt att välja alternativet UEFI Network Stack i startläget UEFI. Inget alternativ är aktiverat som standard.
UEFI Boot Path Security	Det här alternativet styr huruvida systemet kommer att uppmana användaren att ange administratörslösenordet när du startar en UEFI-startväg från F12-startmenyn. <ul style="list-style-type: none"> • Alltid, förutom intern hård disk— standard • Always, except internal HDD&PXE (alltid, utom för intern hårddisk och PXE) • Alltid • Never (Aldrig)
Date/Time	Här kan du ändra datum- och tidsinställningarna. Ändringar av systemdatum och tid träder omedelbart i kraft.

Systeminformation

Tabell 5. System Configuration (systemkonfiguration)

Alternativ	Beskrivning
SATA Operation	Med det här alternativet kan du konfigurera driftläget för den inbyggda hårddiskstyrenheten. <ul style="list-style-type: none"> • Disabled (inaktiverat) = SATA-styrenheten är dold • AHCI = SATA är konfigurerad för AHCI-läge. • RAID ON = SATA är konfigurerad att stödja RAID-läge (förvalt som standard)
Smart Reporting	Det här fältet styr huruvida fel på inbyggda hårddiskar ska rapporteras när systemet startar. Alternativet Enable Smart Reporting (aktivera smart rapportering) är inaktiverat som standard.
USB Configuration	Med det här alternativet kan du aktivera eller avaktivera den inbyggda USB-styrenheten för: <ul style="list-style-type: none"> • Enable USB Boot Support (aktivera stöd för USB-start) • Enable External USB Port <p>Alla alternativ är aktiverade som standard.</p> <ul style="list-style-type: none"> • Optimize USB (optimera USB) (valt som standard) • Optimize GPS (optimera GPS)
USB PowerShare	Med det här alternativet konfigurerar man funktionen USB PowerShare. <ul style="list-style-type: none"> • Aktivera USB PowerShare - inaktiverat som standard <p>Den här funktionen är avsedd att tillåta användare att driva eller ladda externa enheter, till exempel telefoner och bärbara musikspelare, med hjälp av det lagrade systemets batteriström via USB PowerShare-porten på den bärbara datorn, medan den bärbara datorn är i viloläge.</p>
Ljud	Med det här alternativet kan du aktivera eller inaktivera den inbyggda ljudstyrenheten. Alternativet Enable Audio (aktivera ljud) är valt som standard. <ul style="list-style-type: none"> • Enable Microphone (aktivera mikrofon) • Enable Internal Speaker (aktivera inbyggd högtalare) <p>Båda alternativen är aktiverade som standard.</p>
Keyboard Illumination	I det här fältet kan du välja operativsystemsläge för tangentbordets belysningsfunktion. Ljusstyrkan för tangentbordet kan ställas in från 25 % till 100 %. Alternativen är: <ul style="list-style-type: none"> • Inaktivera • Level is 25% (25 % nivå) • Level is 50% (50 % nivå) • Level is 75% (75 % nivå) • Nivån är 100 % – aktiverat som standard

Alternativ	Beskrivning
Belysning av surfplattans knappar	<p>Detta styr LED-ljusstyrkan för följande knappar på surfplattan: ström, rotationslås, sänk LCD-ljusstyrka, höj LCD-ljusstyrka, volym ned, volym upp, P1, P2 och P3. Alternativen är:</p> <ul style="list-style-type: none"> • Släckt • Level is 25% (25 % nivå) • Level is 50% (50 % nivå) • Level is 75% (75 % nivå) • Nivån är 100 % – aktiverat som standard
Keyboard Backlight Timeout on AC	<p>Keyboard Backlight Timeout (tidsgräns för tangentbordets bakgrundsbelysning) tonar ned belysningen med nätdriftsalternativet. Den huvudsakliga funktionen för tangentbordsbelysning påverkas inte. Tangentbordsbelysningen har fortsatt stöd för de olika belysningsnivåerna. Detta fält har en effekt när bakgrundsbelysningen är aktiverad. Alternativen är:</p> <ul style="list-style-type: none"> • 5 sec (5 sek) • 10 sek-aktiverat som standard • 15 sec (15 sek) • 30 sec (30 sek) • 1 min • 5 min • 15 min • Never (Aldrig)
Keyboard Backlight Timeout on Battery	<p>Keyboard Backlight Timeout (tidsgräns för tangentbordets bakgrundsbelysning) tonar ned belysningen med batteridriftsalternativet. Den huvudsakliga funktionen för tangentbordsbelysning påverkas inte. Tangentbordsbelysningen har fortsatt stöd för de olika belysningsnivåerna. Detta fält har en effekt när bakgrundsbelysningen är aktiverad. Alternativen är:</p> <ul style="list-style-type: none"> • 5 sec (5 sek) • 10 sek-aktiverat som standard • 15 sec (15 sek) • 30 sec (30 sek) • 1 min • 5 min • 15 min • Never (Aldrig)
RGB Keyboard Backlight	<p>RGB-funktionen för tangentbordets bakgrundsbelysning. Det finns sex möjliga färger: fyra förinställda (vit, röd, grön och blå) och två färger som användaren kan konfigurera.</p> <ul style="list-style-type: none"> • Vit: aktiverad och aktiv • Röd: aktiverad • Grön: aktiverad • Blå: aktiverad • Custom1: inaktiverat som standard • Custom2: inaktiverat som standard
Touchscreen	<p>Det här fältet styr om pekskärmen är aktiverad eller inaktiverad</p> <ul style="list-style-type: none"> • Touchscreen (pekskärm) (förvalt som standard)
Stealth Mode Control	<p>Det här alternativet konfigurerar Dells dolda läge:</p> <p>Om du markerar Enable Stealth Mode (aktivera dolt läge) aktiveras den här funktionen. Aktiverad är standard:</p> <ul style="list-style-type: none"> • Disable onboard LEDs (inaktivera inbyggda lysdioder) • Disable onboard LCD screen (inaktivera inbyggd LCD-skärm) • Disable onboard speaker* (inaktivera inbyggd högtalare) • Disable onboard fans* (inaktivera inbyggda fläktar) • Disable Bluetooth radio* (inaktivera Bluetooth-radio)

Alternativ	Beskrivning
	<ul style="list-style-type: none"> • Disable GPS receiver* (inaktivera GPS-mottagare) • Disable WLAN radio* (inaktivera WLAN-radio) • Disable WWAN radio* (inaktivera WLAN-radio) <p>* – i förekommande fall</p>
Fingeravtrycksläsare	<ul style="list-style-type: none"> • Enable Fingerprint Reader Device (aktivera fingeravtrycksläsare) (aktiverat som standard) <p>Aktiverar eller inaktiverar fingeravtrycksläsarenheten</p>
Miscellaneous Devices	<p>Här kan du aktivera och inaktivera följande enheter.</p> <ul style="list-style-type: none"> • Enable User-Facing Camera (aktivera kameran som är vänd mot användaren) (aktiverat som standard) • Enable World-Facing Camera (aktivera kameran som är vänd utåt) (aktiverat som standard) • Enable Dedicated GPS Radio (aktivera dedikerad GPS-radio) (aktiverat som standard) • Enable Secure Digital (SD) Card (aktivera SD-kort) (aktiverat som standard) • Secure Digital (SD) Card Boot (start från SD-kort) • Secure Digital (SD) Card Read-Only Mode (SD-kort i skrivskyddat läge)

Video

Alternativ	Beskrivning
LCD Brightness	Här kan du ställa in bildskärmsljusstyrkan beroende på strömkällan - On Battery (batteridrift) och On AC (nät drift). LCD-skärmens ljusstyrka är oberoende av batteriet och nätadaptern. Den kan ställas in med hjälp av skjutreglaget.

 **OBS:** Videoinställningen är endast synlig när ett bildskärmskort är installerat i systemet.

Security (säkerhet)

Tabell 6. Security (säkerhet)

Alternativ	Beskrivning
Admin Password	Här kan du ange, ändra eller radera administratörslösenordet.
System Password	Här kan du ange, ändra eller radera systemlösenordet.
Strong Password	Med det här alternativet kan du aktivera eller inaktivera starka lösenord för systemet.
Password Configuration	Här kan du ange största och minsta tillåtna antal tecken för ett administrativt lösenord och systemlösenordet. Teckenintervallet ligger mellan 4 och 32 tecken.
Password Bypass	<p>Med det här alternativet kan du förbigå systemlösenordet och lösenordet för den inbyggda hårddisken vid omstart av systemet.</p> <ul style="list-style-type: none"> • Disabled (inaktiverat) – Fråga alltid efter systemlösenordet och lösenordet för den inbyggda hårddisken när de har ställts in. Det här alternativet är aktiverat som standard. • Reboot Bypass (förbigång vid omstart) - Förbigå lösenordsfrågan vid omstart (varm omstart). <p> OBS: Systemet frågar alltid efter systemlösenordet och lösenordet för den inbyggda hårddisken när systemet slås på från avstängt läge (kallstart). Dessutom frågar systemet alltid efter lösenord för eventuella hårddiskar i modulära fack.</p>
Password Change	<p>Med det här alternativet kan du bestämma om ändringar till system- och hårddisklösenorden är tillåtna när ett administratörslösenord är inställt.</p> <p>Allow Non-Admin Password Changes (tillåt ändringar av icke-administratörslösenord) - Det här alternativet är aktiverat som standard.</p>
Non-Admin Setup Changes	Med det här alternativet kan du bestämma om ändringar av inställningsalternativet tillåts när ett administratörslösenord är inställt.

Alternativ	Beskrivning
	<ul style="list-style-type: none"> Allow Wireless Switch Changes (tillåt ändringar av omkopplaren för trådlös kommunikation) – inaktiverat som standard
UEFI Capsule Firmware Updates	Det här alternativet styr om systemet tillåter BIOS-uppdateringar via UEFI-kapseluppdateringspaket. Det här alternativet är valt som standard. Inaktivering av det här alternativet blockerar BIOS-uppdateringar från tjänster som Microsoft Windows Update och Linux Vendor Firmware Service (LVFS)
TPM 2.0 Security	<p>Här kan du styra huruvida TPM (Trusted Platform Module) är synlig för operativsystemet.</p> <ul style="list-style-type: none"> TPM On (TPM på) (standardinställning) Clear (rensa) PPI Bypass for Enable Commands (PPI-förbigående för att aktivera kommandon) – standard PPI Bypass for Disabled Commands (PPI förbigå för inaktiverade kommandon) PPI Bypass for Clear Commands (PPI förbigå för rensa kommandon) Attestation Enable (aktivera attestering) (standard) Key Storage Enable (aktivera nyckellagring) (aktivera) (standard) SHA-256 (standard) <p>Välj ett av alternativen:</p> <ul style="list-style-type: none"> Inaktivera Enabled (aktiverat) (standard)
Absolute	<p>Med det här fältet kan du aktivera inaktivera eller permanent inaktivera BIOS-modulens gränssnitt till den valfria Absolute Persistence-modulen från Absolute Software.</p> <ul style="list-style-type: none"> Aktiverat -- Det här alternativet är förvalt som standard. Inaktivera Permanent inaktiverat
OROM Keyboard Access	<p>Det här alternativet avgör om användare får åtkomst till ROM-konfigurationen via snabbtangenter under start.</p> <ul style="list-style-type: none"> Enabled (aktiverat) (standard) Inaktivera One Time Enable (aktivera en gång)
Admin Setup Lockout	Här kan du förhindra att användare öppnar systeminstallationsprogrammet när ett administratörslösenord är satt. Det här alternativet är inte inställt som standard.
Master Password Lockout	Här kan du inaktivera stöd för huvudlösenord. Hårddisklösenorden behöver rensas innan inställningarna kan ändras. Det här alternativet är inte inställt som standard.
SMM Security Mitigation	Gör att du kan aktivera eller inaktivera ytterligare UEFI SMM-säkerhetsskydd. Det här alternativet är valt som standard.

Secure Boot (säker start)

Tabell 7. Secure Boot (säker uppstart)

Alternativ	Beskrivning
Secure Boot Enable	<p>Här kan du aktivera eller inaktivera säker startkontroll</p> <ul style="list-style-type: none"> Secure Boot Enable <p>Alternativet är valt som standard.</p>
Secure Boot Mode	<p>Här kan du ändra beteendet hos säker uppstart för utvärdering eller verkställande av UEFI-drivrutinens signaturer.</p> <ul style="list-style-type: none"> Deployed Mode (faktiskt läge) (standard) Granskningsläge

Alternativ	Beskrivning
Expert key Management	<p>Gör att du endast kan manipulera databaser för säkerhetsnycklar om systemet befinner sig i Custom Mode (anpassat läge). Alternativet Enable Custom Mode (aktivera anpassat läge) är inaktiverat som standard. Alternativerna är:</p> <ul style="list-style-type: none"> • PK (standard) • KEK • db • dbx <p>Om du aktiverar Custom Mode (anpassat läge) visas de relevanta alternativen för PK, KEK, db, och dbx. Alternativerna är:</p> <ul style="list-style-type: none"> • Save to File (spara till fil)- sparar nyckeln till en fil som väljs av användaren • Replace from File (ersätt från fil)- ersätter den aktuella nyckeln med en nyckel från en fil som väljs av användaren • Append from File (bifoga från fil)- bifogar en nyckel till den aktuella databasen från en fil som väljs av användaren • Delete (ta bort)- tar bort nyckeln som har valts • Reset All Keys (återställ alla nycklar) - återställer till standardinställning • Delete All Keys (ta bort alla nycklar)- tar bort alla nycklar <p>i OBS: Om Custom Mode (anpassat läge) avaktiveras kommer alla ändringar som har gjorts att raderas och nycklarna återställs till standardinställningarna.</p>

Intel Software Guard Extensions

Tabell 8. Intel Software Guard Extensions

Alternativ	Beskrivning
Intel SGX Enable	<p>I det här fältet anger du en säker miljö för att köra kod/lagra känslig information vad gäller huvudsakligt operativsystem.</p> <p>Klicka på ett av följande alternativ:</p> <ul style="list-style-type: none"> • Inaktivera • Aktiverad • Programvara som regleras – standard
Enclave Memory Size	<p>Det här alternativet ställer in SGX Enclave Reserve Memory Size (storlek på SGX Enclave-reservminnet)</p> <p>Klicka på ett av följande alternativ:</p> <ul style="list-style-type: none"> • 32 MB • 64 MB • 128 MB – standard

Performance (prestanda)

Tabell 9. Performance (prestanda)

Alternativ	Beskrivning
Multi Core Support	<p>I det här fältet anges huruvida processen har en eller alla kärnor aktiverade. Prestandan hos vissa program förbättras när de extra kärnorna används.</p> <ul style="list-style-type: none"> • Alla- standard • 1 • 2 • 3

Alternativ	Beskrivning
Intel SpeedStep	Här kan du aktivera eller inaktivera processorläget Intel SpeedStep. <ul style="list-style-type: none"> • Enable Intel SpeedStep (aktivera Intel SpeedStep) Det här alternativet är inställt som standard.
C-States Control	Här kan du aktivera eller inaktivera de extra strömsparlägena för processorn. <ul style="list-style-type: none"> • C States (C-lägen) Det här alternativet är inställt som standard.
Intel TurboBoost	Här kan du aktivera eller inaktivera processorläget Intel TurboBoost. <ul style="list-style-type: none"> • Enable Intel TurboBoost (aktivera Intel TurboBoost) Det här alternativet är inställt som standard.
Hyper-Thread Control	Här kan du aktivera eller inaktivera hypertrådstyrning i processorn. <ul style="list-style-type: none"> • Inaktivera • Enabled (aktiverad) – standard

Energisparlägen

Alternativ	Beskrivning
Lid Switch	Gör det möjligt att inaktivera lockbrytaren så att skärmen inte stängs av när locket stängs. Standardinställning: Aktivera lockbrytare är valt.
AC Behavior	Här kan du aktivera eller inaktivera funktionen att datorn startar automatiskt när en nätadapter ansluts. Standardinställning: Wake on AC (starta vid nätanslutning) är inte valt.
Aktivera Intel Speed Shift-teknik	<ul style="list-style-type: none"> • Aktivera Intel Speed Shift-teknik Standardinställning: Enabled (aktiverad)
Auto On Time	Gör det möjligt att ställa in tiden då datorn måste slås på automatiskt. Alternativen är: <ul style="list-style-type: none"> • Inaktivera • Every day (varje dag) • Weekdays (veckodagar) • Select Days (vissa dagar) Standardinställning: Disabled (inaktiverad)
USB Wake Support	Här kan du aktivera USB-enheter så att de aktiverar systemet från vänteläget. <p>i OBS: Funktionen kan endast användas när en nätadapter är ansluten. Om nätadaptern kopplas bort i vänteläge kommer strömförsörjningen till alla USB-portar att avbrytas för att spara på batteriet.</p> <ul style="list-style-type: none"> • Aktivera Wake on Dell USB-C Dock (Dell USB-C-dockningsstation med Wake on)
Wake on LAN	Här kan du aktivera eller inaktivera funktionen som slår på strömmen från läget av när det utlöses av en LAN-signal. <ul style="list-style-type: none"> • Inaktivera • LAN Only (endast LAN) Standardinställning: Disabled (inaktiverad)
Peak Shift	Med det här alternativet är det möjligt att minimera strömförbrukningen under de mest strömslukande perioderna på dagen. När du har aktiverat det här alternativet drivs systemet endast med batteri även om nätsladden är ansluten.

Alternativ	Beskrivning
Advanced Battery Charge Configuration	<ul style="list-style-type: none"> • Enable Peak Shift (aktivera Peak Shift) – är inaktiverat • Ställ in ett gränsvärde för batteriet (15 % till 100 %) – 15 % (aktiverat som standard) <p>Med det här alternativet kan du maximera batteritillståndet. Om du aktiverar det använder systemet standardladdningsalgoritmen och annan teknik under de perioder då inget arbete pågår för att förbättra batteritillståndet.</p> <p>Enable Advanced Battery Charge Mode (aktivera läget för avancerad batteriladdning) (inaktiverat)</p>
Battery#1 Charge Configuration (avancerad batteriladdningskonfiguration #1)	<p>Här kan du välja laddningsläge för batteriet. Alternativen är:</p> <ul style="list-style-type: none"> • Adaptive—aktiverat som standard • Standard – laddar batteriet till full laddning med standardhastighet. • ExpressCharge (expressladdning) – Batteriet laddas över en kortare period med hjälp av Dells snabbladdningsteknik. • Primarily AC use (främst vid användning av nätspänning) • Custom (anpassat) <p>Om Custom Charge väljs kan du även konfigurera Custom Charge Start (anpassad laddning start) och Custom Charge Stop (anpassad laddning stopp).</p> <p>i OBS: Alla laddningslägen kanske inte är tillgängliga för alla batterier. För att aktivera det här alternativet ska du inaktivera alternativet Advanced Battery Charge Configuration (avancerad batteriladdningskonfiguration).</p>
Battery#2 Charge Configuration (avancerad batteriladdningskonfiguration #2)	<p>Här kan du välja laddningsläge för batteriet. Alternativen är:</p> <ul style="list-style-type: none"> • Adaptive—aktiverat som standard • Standard – laddar batteriet till full laddning med standardhastighet. • ExpressCharge (expressladdning) – Batteriet laddas över en kortare period med hjälp av Dells snabbladdningsteknik. • Primarily AC use (främst vid användning av nätspänning) • Custom (anpassat) <p>Om Custom Charge väljs kan du även konfigurera Custom Charge Start (anpassad laddning start) och Custom Charge Stop (anpassad laddning stopp).</p> <p>i OBS: Alla laddningslägen kanske inte är tillgängliga för alla batterier. För att aktivera det här alternativet ska du inaktivera alternativet Advanced Battery Charge Configuration (avancerad batteriladdningskonfiguration).</p>
Dockbatteriladdningsläge	<p>Här kan du välja laddningsläge för batteriet. Alternativen är:</p> <ul style="list-style-type: none"> • Standard – aktiverat som standard • ExpressCharge (expressladdning) – Batteriet laddas över en kortare period med hjälp av Dells snabbladdningsteknik.
Type-C Connector Power	<p>Gör det möjligt att ange den maximala effekten som kan dras från Type-C-kontakten. Alternativen är:</p> <ul style="list-style-type: none"> • 7,5 Watts (15 watt) – aktiverat som standard • 15 watt <p>i OBS: Om du ställer in ett högre strömvärde för Type-C-kontakten kan det leda till att systemet begränsas tidigare, om det totala systemströmutrymmet överskrids.</p>
Power Usage Mode	<p>Gör det möjligt att välja systemets energianvändningsläge. Alternativen är:</p> <ul style="list-style-type: none"> • Power Saver • Balanserat • Prestandaaktiverat som standard • Höga prestanda

POST Behavior (beteende efter start)

Alternativ	Beskrivning
Adapter Warnings	Här kan du aktivera eller inaktivera varningsmeddelanden från systeminstallationen (BIOS) när du använder vissa nätadapterar. Standardinställning: Enable Adapter Warnings (aktivera adaptervarningar)
USB-C-varningar	Gör det möjligt att aktivera systemvarningsmeddelanden för USB-C-enheter. Aktivera dockningsvarningsmeddelanden. Det här alternativet är aktiverat som standard.
Keypad (Embedded)	Gör det möjligt att välja en eller två metoder för att aktivera knappsatsen som är inbyggd i det interna tangentbordet. <ul style="list-style-type: none">• Fn Key Only—aktiverat som standard• By Numlock
Fn Lock Options	Gör det möjligt att använda kortkommandot Fn + Esc för att låta funktionen hos tangenterna F1–F12 växla mellan standard- och sekundärfunktionerna. Om du inaktiverar det här alternativet kan du inte växla dynamiskt mellan standard- och sekundärfunktionerna hos dessa tangenter. Tillgängliga alternativ: <ul style="list-style-type: none">• Fn Lock (Fn-lås) – aktiverat som standard• Lock Mode Disable/Standard (låsläge inaktiverat/standard) – aktiverat som standard• Lock Mode Enable/Secondary (aktivera låsläge/sekundär)
Fastboot	Gör att du kan snabba upp startprocessen genom att förbigå vissa kompatibilitetssteg. Alternativen är: <ul style="list-style-type: none">• Minimal—aktiverat som standard• Thorough (grundlig)• Auto
Extended BIOS POST Time	Låter dig ange en extra fördröjning före start. Alternativen är: <ul style="list-style-type: none">• 0 seconds (0 sekunder) – aktiverat som standard.• 5 seconds (5 sekunder)• 10 seconds (10 sekunder)
Full Screen Log	<ul style="list-style-type: none">• Enable Full Screen Logo (aktivera logotyp på hela skärmen) – inte aktiverat
Sign of Life Indication	<ul style="list-style-type: none">• Enable Tablet Button LED Sign of Life (aktivera knappen LED-indikering av livstecken) – aktiverat som standard
Warnings and errors	<ul style="list-style-type: none">• Prompt on warnings and errors (visa meddelanden vid varningar och fel) – aktiverat som standard• Continue on warnings (fortsätt vid varningar)• Continue on warnings and errors (fortsätt vid varningar och fel)
MAC Address Pass-Through	<ul style="list-style-type: none">• Passthrough-MAC-adress – aktiverat som standard• Inaktivera

Hanterbarhet

Alternativ	Beskrivning
Intel AMT Capability	Ger dig möjlighet att bestämma att AMT och MEBx-snabbtangentfunktionen är aktiverad under systemstarten. <ul style="list-style-type: none">• Inaktivera• Aktiverat - som standard• Begränsa åtkomst till MEBx
MEBX Hotkey	När aktiverad Intel AMT kan distribueras med den lokala distributionsfilen via en USB-lagringsenhet. <ul style="list-style-type: none">• Aktivera USB-läge - inaktiverat som standard
MEBX Hotkey	Här kan du ange om funktionen MEBx Hotkey (MEBx-snabbtangent) ska aktiveras under systemstart.

Alternativ	Beskrivning
	<ul style="list-style-type: none"> · Aktivera MEBx snabbtangent—aktiverad som standard

Virtualization Support (virtualiseringsstöd)

Alternativ	Beskrivning
Virtualization	<p>Det här alternativet anger huruvida en VMM (Virtual Machine Monitor) kan utnyttja de villkorsstyrda maskinvarufunktioner som tillhandahålls av Intel Virtualization Technology (Intel Virtualiseringsteknik).</p> <p>Enable Intel Virtualization Technology (aktivera Intel Virtualization-teknik) – aktiverat som standard.</p>
VT for Direct I/O	<p>Aktiverar eller inaktiverar VMM (Virtual Machine Monitor) vad gäller användning av ytterligare maskinvarufunktioner från Intel® Virtualization-teknik för direkt-I/O.</p> <p>Enable Intel VT for Direct I/O (aktivera Intel VT för direkt-I/O) (standard)</p>
Trusted Execution	<p>Det här alternativet anger om en MVMM (Measured Virtual Machine Monitor) kan utnyttja de ytterligare maskinvarufunktioner som tillhandahålls av Intel Trusted Execution Technology. TPM, Virtualization Technology och Virtualization Technology for direct I/O måste aktiveras för att du ska kunna använda den här funktionen.</p> <p>Trusted Execution — inaktiverad som standard.</p>

Trådlös

Här kan du aktivera och inaktivera de interna trådlösa enheterna. Alla alternativ är aktiverade som standard.

Tabell 10. Trådlös

Alternativ	Beskrivningar
WWAN/GPS	Tillåter aktivering/inaktivering av intern WWAN/GPS-enhet
Bluetooth	Tillåter aktivering/inaktivering av intern Bluetooth-enhet
WLAN	Tillåter aktivering/inaktivering av intern WLAN-enhet
Kontaktfritt smartcard/NFC	Tillåter aktivering/inaktivering av intern kontaktfri smartcard-/NFC-enhet

Underhållsskärm

Alternativ	Beskrivning
Service Tag	Visar datorns servicenummer.
Asset Tag	Gör att du kan skapa en systeminventariebeteckning om det inte redan har gjorts. Det här alternativet är inte inställt som standard.
BIOS Downgrade	Detta styr flash av systemets inbyggda programvara till tidigare revisioner. Alternativet "Tillåt BIOS-nedgradering" är aktiverat som standard.
Data Wipe	<p>Det här fältet gör det möjligt för användare att radera data på ett säkert sätt från alla interna lagringsenheter. Alternativet "Databorttagning vid nästa start" är inte aktiverat som standard. Följande är en lista över enheter som påverkas:</p> <ul style="list-style-type: none"> · Intern SATA HDD/SSD · Interna M.2 SATA SSD · Intern M.2 PCIe SSD · Internal eMMC (intern eMMC-enhet)
BIOS Recovery	Detta fält gör det möjligt att återställa vissa skadade BIOS-förhållanden från en återställningsfil på användarens primära hårddisk eller en extern USB-nyckel. Detta alternativ är aktiverat som standard.

Alternativ	Beskrivning
	<ul style="list-style-type: none"> • BIOS-återställning från hårddisken - aktiverat som standard • BIOS Auto-Recovery (automatisk återställning av BIOS) (aktiverat som standard)

System Logs (systemloggar)

Alternativ	Beskrivning
BIOS Events	Här kan du visa och rensa BIOS-händelser under självttest.
Thermal Events	Här kan du visa och rensa termohändelser under självttest.
Power Events	Här kan du visa och rensa strömhändelser under självttest.

SupportAssist-systemupplösning

Tabell 11. SupportAssist-systemupplösning

Alternativ	Beskrivning
Auto OS Recovery Threshold	<p>Inställningsalternativen för Auto OS Recovery-tröskeln styr det automatiska startflödet för SupportAssist System Resolution Console och för Dell OS Recovery Tool.</p> <ul style="list-style-type: none"> • AV • 1 • 2- Standard • 3
SupportAssist OS Recovery	<p>Alternativet SupportAssist OS Recovery kommer att aktivera eller inaktivera startflödet för SupportAssist OS-återställningsverktyget i händelse av vissa systemfel.</p> <ul style="list-style-type: none"> • SupportAssist OS Recovery <p>Det här alternativet är inställt som standard.</p>

Om

Licensinformation: innehåller copyright-information.

Uppdatera BIOS i Windows

Förutsättningar

Vi rekommenderar att du uppdaterar BIOS (systeminstallationsprogrammet) när moderkortet byts ut eller om det finns en uppdatering. För bärbara datorer ser du till att batteriet är fulladdat och anslutet till ett eluttag.

Om denna uppgift

i **OBS:** Om BitLocker är aktiverad måste den avbrytas före uppdatering av system-BIOS och återaktiveras efter att BIOS-uppdateringen är klar.

Steg

1. Starta om datorn.
2. Gå till **Dell.com/support**.
 - Ange **Servicenummer** eller **Expresskod** och klicka på **Skicka**.

- Klicka på **identifiera produkt** och följ sedan anvisningarna på skärmen.
- Om du inte kan detektera eller hitta servicenumret klickar du på **Choose from all products (Välj bland alla produkter)**.
 - Välj kategorin **produkter** i listan.
i **OBS: Välj rätt kategori så att du kommer till produktsidan**
 - Välj datormodell. Nu visas sidan **Product Support (Produktsupport)** för din dator.
 - Klicka på **skaffa drivrutiner** och sedan på **drivrutiner och hämtningar**. Avsnittet Drivers and Downloads (drivrutiner och hämtningar) visas.
 - Klicka på **Find it myself (jag hittar själv)**.
 - Klicka på **BIOS** för att visa BIOS-versionerna.
 - Identifiera den senaste BIOS-filen och klicka på **Download (hämta)**.
 - Välj den hämtningsmetod du föredrar i **Välj hämtningsmetod**; klicka på **Hämta fil**. Fönstret **File download (Filhämtning)** visas.
 - Klicka på **Save (Spara)** för att spara filen på datorn.
 - Klicka på **Run (Kör)** för att installera de uppdaterade BIOS-inställningarna på datorn. Följ anvisningarna på skärmen.

Uppdatera BIOS på system med BitLocker aktiverat

⚠ CAUTION: Om BitLocker inte stängs av innan man uppdaterar BIOS, kommer systemet inte känna igen BitLocker-tangenten nästa gång du startar om systemet. Du kommer då att uppmanas att ange återställningsnyckeln för att gå vidare och systemet kommer att be om detta vid varje omstart. Om återställningsnyckeln inte är känd kan detta resultera i dataförlust eller en onödig ominstallation av operativsystemet. Mer information om detta ämne finns i Kunskapsartikel: <https://www.dell.com/support/article/sln153694>

Uppdatera system-BIOS med hjälp av en USB-flashenhet

Om denna uppgift

Om systemet inte kan läsas in i Windows, men du ändå behöver uppdatera BIOS, hämtar du BIOS-filen med hjälp av ett annat system och sparar den på en startbar USB-flashenhet.

i **OBS: Du behöver använda en startbar USB-flashenhet. Mer information finns i följande artikel: <https://www.dell.com/support/article/sln143196/>**

Steg

- Hämta .exe-filen för BIOS-uppdatering till ett annat system.
- Kopiera filen, t.ex. O9010A12.EXE, till den startbara USB-flashenheten.
- Sätt i USB-flashenheten i systemet som behöver BIOS-uppdateringen.
- Starta om systemet och tryck på F12 när startfönstret med Dell-logotypen visas, så att du ser engångsstartmenyn.
- Med piltangenterna väljer du **USB Storage Device** (USB-lagringsenhet) och klicka på Return (återgå).
- Systemet kommer att starta en Diag C:\>-prompt.
- Kör filen genom att skriva det fullständiga filnamnet, t.ex. O9010A12.exe, och trycka på Enter.
- BIOS-uppdateringsverktyget läses in. Följ anvisningarna på skärmen.

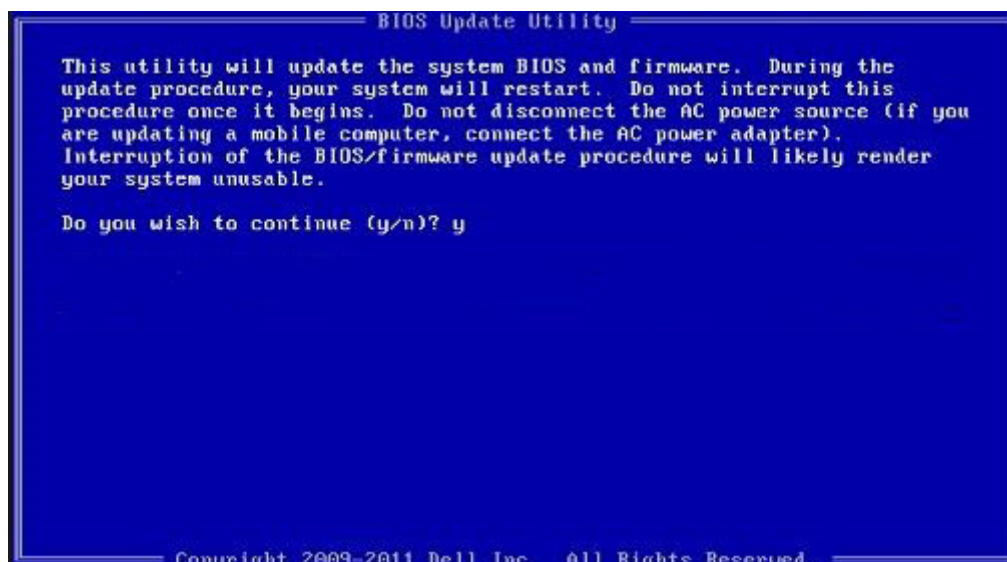

Figur 1. DOS-skärmen för BIOS-uppdatering

Uppdatera Dell BIOS i Linux- och Ubuntu-miljöer

Om du vill uppdatera system-BIOS i en Linux-miljö till exempel Ubuntu, se <https://www.dell.com/support/article/sh171755/>.

Uppdatera BIOS från F12-menyn för engångsstart

Uppdatera system-BIOS med hjälp av en BIOS-uppdateringsfil (.exe-fil) som kopierats till en FAT32 USB-enhet och startas från F12-menyn för engångsstart.

Om denna uppgift

BIOS-uppdatering

Du kan köra BIOS-uppdateringen från Windows med hjälp av en startbar USB-enhet eller så kan du uppdatera BIOS från F12-menyn för engångsstart på datorn.

De flesta Dell-datorer byggda efter 2012 har den här funktionen. Kontrollera detta genom att starta datorn och gå in på F12-menyn för engångsstart för att se om din dator har startalternativet BIOS Flash Update (uppdatera BIOS) i listan. Om alternativet finns med på listan betyder det att datorn har stöd för den här typen av BIOS-uppdatering.

i **OBS: Endast datorer med alternativet BIOS Flash Update (uppdatera BIOS) i F12-menyn för engångsstart kan använda den här funktionen.**

Uppdatera från menyn för engångsstart

Om du vill uppdatera BIOS från F12-menyn för engångsstart behöver du följande:

- En USB-enhet som formaterats med FAT32-filsystemet (enheten måste inte vara startbar)
- En körbar BIOS-uppdateringsfil som hämtats från Dells supportwebbplats och kopierats till roten på USB-enheten
- En nätadapter ansluten till datorn
- Ett fungerande systembatteri för att uppdatera BIOS

Följ stegen nedan för att köra BIOS-uppdateringsfilen från F12-menyn:

⚠ CAUTION: Stäng inte av systemet under BIOS-uppdateringen. Om du stänger av systemet går det kanske inte att starta om systemet.

Steg

1. Utgå från avstängt läge och sätt i USB-enheten (till vilken du har kopierat uppdateringsfilen) i datorns USB-port.
2. Starta datorn och tryck på F12-tangenten för att komma åt menyn för engångsstart, markera BIOS-uppdatering med hjälp av musen eller piltangenterna och tryck sedan på **Enter**.

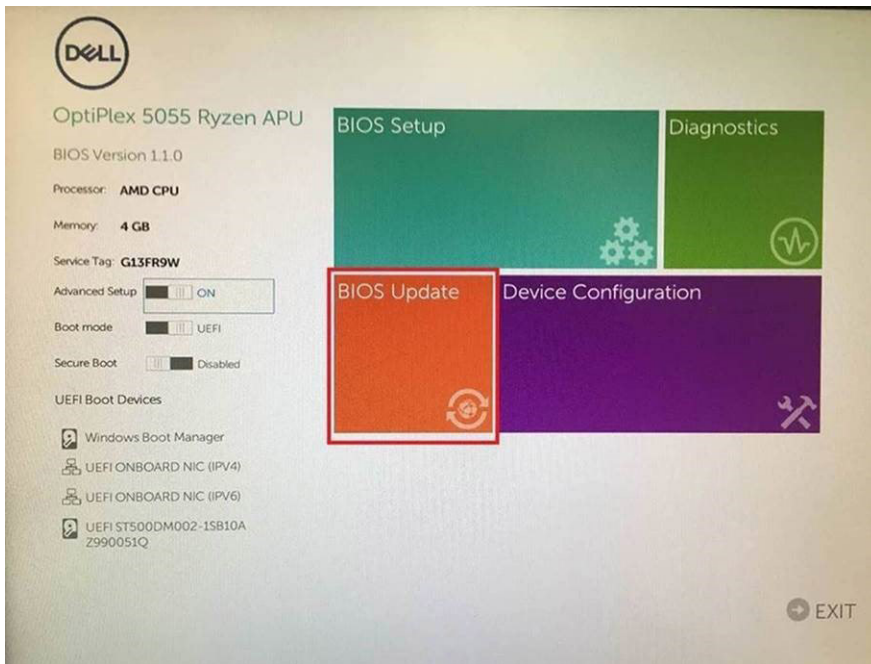

3. Bios-flashmenyn öppnas, efter det ska du klicka på **Flash from file (flasha från fil)**.

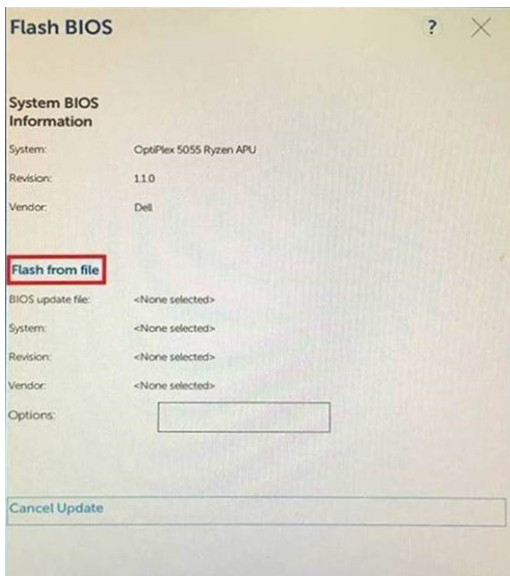

4. Välj extern USB-enhet

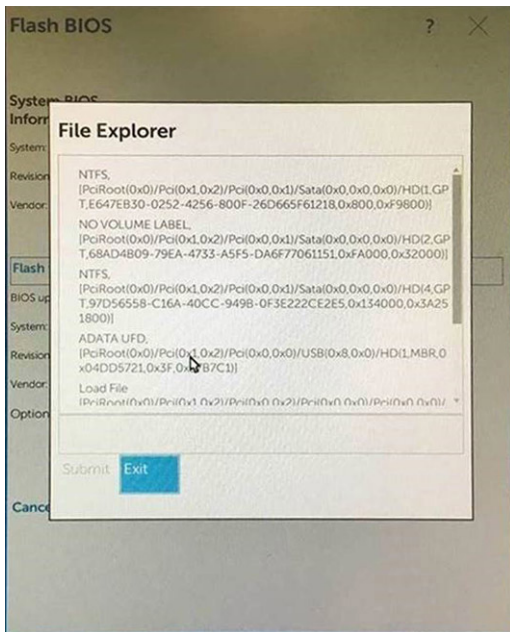

5. När du har valt filen ska du dubbelklicka på flash-målfilen, tryck sedan på skicka .

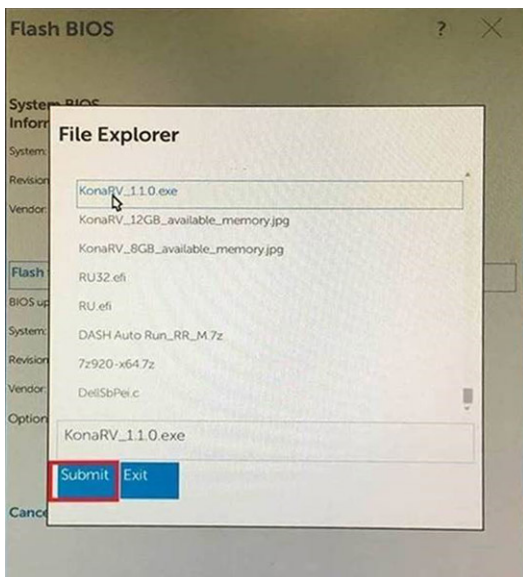

6. Klicka på **Update BIOS** (uppdatera BIOS) så startas datorn om för att flasha BIOS.

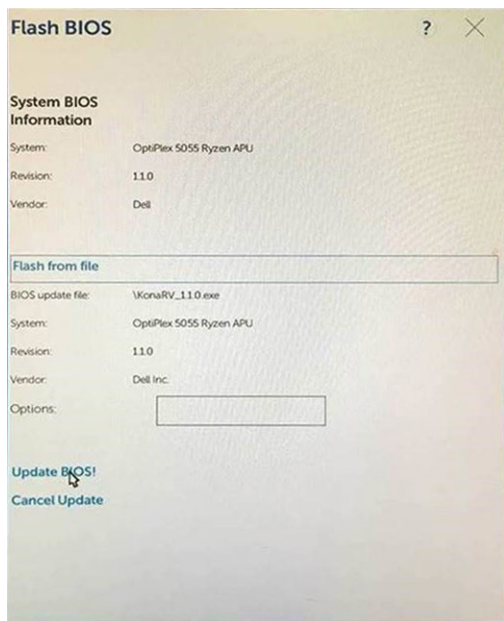

7. När processen har slutförts startas systemet om och BIOS-uppdateringen har genomförts.

System- och installationslösenord

Tabell 12. System- och installationslösenord

Lösenordstyp	Beskrivning
Systemlösenord	Lösenord som du måste ange för att logga in till systemet.
Installationslösenord	Lösenord som du måste ange för att öppna och göra ändringar i datorns BIOS-inställningar.

Du kan skapa ett systemlösenord och ett installationslösenord för att skydda datorn.

CAUTION: Lösenordsfunktionerna ger dig en grundläggande säkerhetsnivå för informationen på datorn.

CAUTION: Vem som helst kan komma åt informationen som är lagrad på datorn om den inte är låst och lämnas utan tillsyn.

OBS: Funktionen för system- och installationslösenord är inaktiverad.

Tildela ett systeminstallationslösenord

Förutsättningar

Du kan endast tildela ett nytt **system- eller administratörlösenord** när statusen är **Ej inställt**.

Om denna uppgift

Starta systeminstallationsprogrammet genom att trycka på <F2> omedelbart efter det att datorn startats eller startats om.

Steg

- På skärmen **System BIOS (system-BIOS)** eller **System Setup (systeminstallation)** väljer du **Security (säkerhet)** och trycker på Retur. Skärmen **Security (säkerhet)** visas.
- Välj **system-/administratörlösenord** och skapa ett lösenord i fältet **Ange det nya lösenordet**. Använd följande rekommendationer för systemlösenordet:

- Ett lösenord kan ha upp till 32 tecken
 - Lösenordet kan innehålla siffrorna 0 till 9
 - Endast små bokstäver är giltiga, stora bokstäver är inte tillåtna.
 - Endast följande specialtecken är tillåtna, blanksteg, ("), (+), (.), (-), (.), (/), (;), ([), (\), (]), (').
3. Skriv in lösenordet som du angav tidigare i fältet **Bekräfta nytt lösenord** och klicka på **OK**.
 4. Tryck på Esc så blir du ombedd att spara ändringarna.
 5. Tryck på Y för att spara ändringarna.
Datorn startar om.

Radera eller ändra ett befintligt systeminstallationslösenord

Förutsättningar

Kontrollera att **Password Status (lösenordstatus)** är Unlocked (upplåst) (i systeminstallationsprogrammet) innan du försöker radera eller ändra ett befintligt system- och/eller installationslösenord. Du kan inte ta bort eller ändra ett befintligt system- eller installationslösenord om **Password Status (lösenordsstatus)** är låst.

Om denna uppgift

Starta systeminstallationsprogrammet genom att trycka på F2 omedelbart efter det att datorn startats eller startats om.

Steg

1. På skärmen **System BIOS (System-BIOS)** eller **System Setup (Systeminstallation)** väljer du **System Security (Systemsäkerhet)** och trycker på Enter.
Skärmen **System Security (Systemsäkerhet)** visas.
2. På skärmen **System Security (Systemsäkerhet)**, kontrollera att **Password Status (Lösenordstatus)** är **Unlocked (Olåst)**.
3. Välj **System Password (Systemlösenord)**, ändra eller radera det befintliga systemlösenordet och tryck på Enter eller Tab.
4. Välj **Setup Password (Installationslösenord)**, ändra eller radera det befintliga installationslösenordet och tryck på Enter eller Tab.
 **OBS: Om du ändrar system- och/eller installationslösenord, mata då in det nya lösenordet när du uppmanas till det. Om du raderar system- och/eller installationslösenordet måste du bekräfta raderingen när du uppmanas.**
5. Tryck på Esc så blir du ombedd att spara ändringarna.
6. Tryck på Y för att spara ändringarna och avsluta systeminstallationsprogrammet.
Datorn startar om.

Felsökning

Förbättrad systemutvärderingsdiagnostik före start (ePSA)

Om denna uppgift

ePSA-diagnostiken (även kallad systemdiagnostik) utför en fullständig kontroll av din maskinvara. ePSA är inbäddad med BIOS och lanseras av BIOS internt. Den inbyggda systemdiagnosen ger en uppsättning alternativ för specifika enheter eller enhetsgrupper som gör att du kan:

- Köra test automatiskt eller i interaktivt läge
- Upprepa test
- Visa och spara testresultat
- Köra grundliga tester med ytterligare testalternativ för att skaffa extra information om enheter med fel
- Visa statusmeddelanden som informerar dig om att testerna har slutförts utan fel
- Visa felmeddelanden som informerar dig om problem som upptäckts under testningen

i **OBS: Vissa tester för specifika enheter kräver användarinteraktion. Kontrollera alltid att du är närvarande vid datorn när diagnostiktestet körs.**

Mer information finns på [Dell EPSA Diagnostic 3.0](#).

Köra ePSA-diagnostik

Steg

1. Starta datorn.
2. När datorn startar trycker du på tangenten <F12> när Dell-logotypen visas.
3. Om inget tangentbord är anslutet: Tryck på och håll ned volymhöjningstangenten för att öppna menyn för engångsstart.
4. Välj alternativet **Diagnostics (Diagnostik)** på startmenyskärmen.
5. Klicka på pilen i det nedre vänstra hörnet. Startsidan för diagnostik visas.
6. Klicka på pilen i det nedre högra hörnet för att gå till sidlistningen. Identifierade objekt visas.
7. Om du vill köra diagnostiktestet på en viss enhet trycker du på <Esc> och klickar på **Yes (Ja)** för att stoppa diagnostiktestet.
8. Välj enheten i den vänstra rutan och klicka på **Run Tests (Kör tester)**.
9. Om det finns problem visas felkoderna. Anteckna felkoden och valideringsnumret och kontakta Dell.

Systemets diagnosindikatorer

Statuslampa för batteri

Indikerar status för ström och batteriladdning.

Fast grönt sken – Nätdaptern är ansluten och batteriet har mer än 5 % laddning.

Gult sken — Datorn drivs med batteriet och batteriet har mindre än 5 procent laddning.

Släckt

- Nätdaptern är ansluten och batteriet är fulladdat.

- Datorn drivs med batteriet och batteriet har mer än 5 procent laddning.
- Datorn är i strömsparläge, viloläge, eller avstängd.

Ström- och statuslampa för batteri blinkar orange tillsammans med pipkoder som indikerar ett fel.

Ström- och batteristatuslampa blinkar till exempel orange två gånger följt av en paus och blinkar sedan vitt tre gånger följt av en paus. Det här 2-3-mönstret upprepas tills datorn stängs av och indikerar att inget minne eller RAM detekteras.

I följande tabell visas ljusmönster för olika ström- och batteristatus samt tillhörande problem.

Tabell 13. Lysdiodkoder

Diagnostikindikatorkoder	Problembeskrivning
2,1	Fel på processorn
2,2	Moderkort: Fel på BIOS eller ROM (Read-Only Memory)
2,3	Inget minne eller RAM (Hårddiskminne) har hittats
2,4	Fel på Minne eller RAM (Hårddiskminne)
2,5	Ogiltigt installerat minne
2,6	Fel på moderkort eller kretsuppsättning
2,7	Bildskärmsfel
2,8	LCD-strömskenefel. Byt ut moderkortet
3,1	Fel på knappcells batteriet
3,2	Fel på PCI/videokort/krets
3,3	Återställningsbild hittades inte
3,4	Återställningsbild hittades men ogiltig
3,5	Strömskenefel
3,6	System-BIOS Flash ofullständig
3,7	Fel på Management Engine (ME)

Kamerastatuslampa: Anger om kameran används.

- Fast vitt sken - Kameran används.
- Av - Kameran används inte.

Caps Lock-lampa: Anger om Caps Lock är aktiverat eller inaktiverat.

- Fast vitt sken - Caps Lock aktiverat.
- Av - Caps Lock inaktiverat.

Återställ operativsystemet

När datorn inte kan starta upp till operativsystemet även efter upprepade försök startar den automatiskt Dell SupportAssist OS Recovery.

Dell SupportAssist OS Recovery är ett fristående verktyg som är förinstallerat på alla Dell-datorer som är installerade med Windows 10 operativsystem. Den består av verktyg för att diagnostisera och felsöka problem som kan uppstå innan datorn startar till operativsystemet. Det gör att du kan diagnostisera hårdvaruproblem, reparera datorn, säkerhetskopiera dina filer eller återställa datorn till dess fabriksläge.

Du kan också ladda ner den från Dells supportsidan för att felsöka och fixa datorn när den inte startar upp i sitt primära operativsystem på grund av programvarufel eller maskinvarufel.

För mer information om Dell SupportAssist OS Recovery, se *Dell SupportAssist OS Recovery User's Guide* på www.dell.com/support.

WiFi-cykel

Om denna uppgift

Om datorn inte kan ansluta till internet på grund av WiFi-anslutningsproblem kan en WiFi-cykelprocedur utföras. Följande procedur innehåller instruktioner om hur du genomför en WiFi-cykel:

 **OBS: Vissa Internet-leverantörer tillhandahåller en modem-/router kombinationsenhet.**

Steg

1. Stäng av datorn.
2. Stäng av modemmet.
3. Stäng av den trådlösa routern.
4. Vänta 30 sekunder.
5. Slå på den trådlösa routern.
6. Slå på modemmet.
7. Starta datorn.

Ämnen:

- [Kontakta Dell](#)

Kontakta Dell

Förutsättningar

 **OBS:** Om du inte har en aktiv Internet-anslutning kan du hitta kontaktinformationen på ditt inköpskvitto, förpackning, faktura eller i Dells produktkatalog.

Om denna uppgift

Dell erbjuder flera alternativ för support och service online och på telefon. Tillgängligheten varierar beroende på land och produkt och vissa tjänster kanske inte finns i ditt område. Gör så här för att kontakta Dell för försäljningsärenden, teknisk support eller kundtjänst:

Steg

1. Gå till **Dell.com/support**.
2. Välj supportkategori.
3. Välj land eller region i listrutan **Choose A Country/Region (välj land/region)** längst ner på sidan.
4. Välj lämplig tjänst eller supportlänk utifrån dina behov.