

Inspiron 17 5000

Servis El Kitabı



Notlar, dikkat edilecek noktalar ve uyarılar

 **NOT:** NOT, ürününüzü daha iyi kullanmanıza yardımcı olacak önemli bilgiler sağlar.

 **DİKKAT:** DİKKAT, donanım hasarı veya veri kaybı olasılığını gösterir ve sorunu nasıl önleyeceğinizi bildirir.

 **UYARI:** UYARI, mülk hasarı, kişisel yaralanma veya ölüm potansiyeline işaret eder.

Bölüm 1: Bilgisayarınızın içinde çalışmaya başlamadan önce.....	9
Başlamadan önce	9
Güvenlik talimatları.....	9
Önerilen araçlar.....	10
Vida listesi.....	10
Bölüm 2: Bilgisayarınızın içinde çalıştıktan sonra.....	12
Bölüm 3: Optik sürücünün çıkarılması.....	13
Prosedür.....	13
Bölüm 4: Optik sürücüyü yerine takma.....	15
Prosedür.....	15
Bölüm 5: Alt kapağı çıkarma.....	16
Ön koşullar.....	16
Yordam.....	16
Bölüm 6: Alt kapağı yerine takma.....	18
Yordam.....	18
Son koşullar.....	18
Bölüm 7: Pili Çıkarma.....	19
Ön koşullar.....	19
Yordam.....	19
Bölüm 8: Pili yerine takma.....	20
Yordam	20
Son koşullar.....	20
Bölüm 9: Bellek modüllerinin çıkarma.....	21
Ön koşullar.....	21
Yordam.....	21
Bölüm 10: Bellek modüllerinin değiştirilmesi.....	22
Yordam	22
Son koşullar.....	22
Bölüm 11: Kablosuz kartı çıkarma.....	23
Ön koşullar.....	23
Yordam.....	23
Bölüm 12: Kablosuz kartı takma.....	25

Yordam.....	25
Son kořullar.....	25
Bölüm 13: Optik sürücü konnektör kartını çıkarma.....	26
Ön kořullar.....	26
Yordam.....	26
Bölüm 14: Optik sürücü konnektör kartını takma.....	27
Yordam	27
Son kořullar.....	27
Bölüm 15: Düğme pili çıkarma.....	28
Ön kořullar.....	28
Yordam.....	28
Bölüm 16: Düğme pili yerine takma.....	29
Yordam.....	29
Son kořullar.....	29
Bölüm 17: Fanı çıkarma.....	30
Ön kořullar.....	30
Yordam.....	30
Bölüm 18: Fanı yerine takma.....	32
Yordam	32
Son kořullar.....	32
Bölüm 19: Katı hal sürücüsünü/Intel Optane'i çıkarma.....	33
Ön kořullar.....	33
Prosedür.....	33
Bölüm 20: Katı hal sürücüsünü/Intel Optane'i takma.....	35
Prosedür.....	35
Son kořullar.....	35
Bölüm 21: Sabit sürücüyü çıkarma.....	36
Ön kořullar.....	36
Yordam.....	36
Bölüm 22: Sabit sürücüyü yerine takma.....	38
Yordam.....	38
Son kořullar.....	38
Bölüm 23: Dokunmatik yüzeyi çıkarma.....	39
Ön kořullar.....	39
Yordam.....	39
Bölüm 24: Dokunmatik yüzeyi yerine takma.....	41

Yordam	41
Son koşullar.....	41
Bölüm 25: Hoparlörleri çıkarma.....	42
Ön koşullar.....	42
Yordam.....	42
Bölüm 26: Hoparlörleri yerine takma.....	43
Yordam	43
Son koşullar.....	43
Bölüm 27: Isı emicisini çıkarma.....	44
Ön koşullar.....	44
Yordam.....	44
Bölüm 28: Isı emiciyi yerine takma.....	45
Yordam	45
Son koşullar.....	45
Bölüm 29: Güç adaptörü bağlantı noktasını çıkarma.....	46
Ön koşullar.....	46
Yordam.....	46
Bölüm 30: Güç adaptörü bağlantı noktasını yerine takma.....	47
Yordam	47
Son koşullar.....	47
Bölüm 31: Ekran aksamını çıkarma.....	48
Ön koşullar.....	48
Yordam.....	48
Bölüm 32: Ekran aksamını yerine takma.....	51
Yordam	51
Son koşullar.....	51
Bölüm 33: G/Ç kartını çıkarma.....	52
Ön koşullar.....	52
Yordam.....	52
Bölüm 34: G/Ç kartını yerine takma.....	53
Yordam.....	53
Son koşullar.....	53
Bölüm 35: Güç düğmesi kartını çıkarma.....	54
Ön koşullar.....	54
Yordam.....	54
Bölüm 36: Güç düğmesi kartını yerine takma.....	56

Yordam	56
Son koşullar.....	56
Bölüm 37: Sistem kartını çıkarma.....	57
Ön koşullar.....	57
Yordam.....	57
Bölüm 38: Sistem kartını yerine takma.....	60
Yordam	60
Son koşullar.....	60
BIOS ayar programına Servis Etiketini girme.....	60
Bölüm 39: Parmak izi okuyuculu güç düğmesini çıkarma.....	61
Ön koşullar.....	61
Yordam.....	61
Bölüm 40: Parmak izi okuyuculu güç düğmesini değiştirme.....	62
Yordam	62
Son koşullar.....	62
Bölüm 41: Avuç içi dayanağı ve klavye aksamını çıkarma.....	63
Ön koşullar.....	63
Yordam.....	63
Bölüm 42: Avuç içi dayanağı ve klavye aksamını değiştirme.....	64
Yordam	64
Son koşullar.....	64
Bölüm 43: Ekran çerçevesini çıkarma.....	65
Ön koşullar.....	65
Yordam.....	65
Bölüm 44: Ekran çerçevesini yerine takma.....	66
Yordam	66
Son koşullar.....	66
Bölüm 45: Kamerayı çıkarma.....	67
Ön koşullar.....	67
Yordam.....	67
Bölüm 46: Kamerayı yerine takma.....	68
Yordam	68
Son koşullar.....	68
Bölüm 47: Ekran panelini çıkarma.....	69
Ön koşullar.....	69
Yordam.....	69

Bölüm 48: Ekran panelini yerine takma.....	71
Yordam	71
Son koşullar.....	71
Bölüm 49: Ekran menteşelerini çıkarma.....	72
Ön koşullar.....	72
Yordam.....	72
Bölüm 50: Ekran menteşelerini yerine takma.....	73
Yordam	73
Son koşullar.....	73
Bölüm 51: Ekran kablosunu çıkarma.....	74
Ön koşullar.....	74
Yordam.....	74
Bölüm 52: Ekran kablosunun yerine takılması.....	75
Yordam	75
Son koşullar.....	75
Bölüm 53: Ekran arka kapağı ve anten aksamını çıkarma.....	76
Ön koşullar.....	76
Yordam.....	76
Bölüm 54: Ekran arka kapağı ve anten aksamını yerine takma.....	77
Yordam	77
Son koşullar.....	77
Bölüm 55: Sürücülerini indirme.....	78
Ses sürücüsünü indirme.....	78
Grafik sürücüsünü indirme.....	78
USB 3.0 sürücüsünü indirme.....	78
Wi-Fi sürücüsünü indirme.....	79
Ortam kart okuyucusunu sürücüsünü indirme.....	79
Chipset sürücüsünü indirme.....	79
Ağ sürücüsünü indirme.....	79
Bölüm 56: Sistem kurulumu.....	81
Önyükleme Sırası.....	81
Gezinti tuşları.....	81
Sistem kurulumu.....	81
BIOS kurulum programına girme.....	82
Sistem kurulum seçenekleri.....	82
Bölüm 57: Sistem ve kurulum parolası.....	87
Bir sistem kurulum parolası atama.....	87
Mevcut sistem kurulum parolasını silme veya değiştirme.....	87

CMOS ayarlarını silme.....	88
BIOS (Sistem Kurulumu) ve Sistem parolalarını temizleme.....	88
Bölüm 58: Sorun Giderme.....	89
BIOS'u Sıfırlama.....	89
Yanıp sönen BIOS (USB anahtarı).....	89
Intel Optane bellek (İsteğe bağlı).....	89
Intel Optane belleği etkinleştirme.....	89
Intel Optane belleği devre dışı bırakma.....	90
Dell SupportAssist Ön Yükleme Öncesi Sistem Performansı Denetimi Tanıları.....	90
SupportAssist Ön Yükleme Öncesi Sistem Performansı Denetimini Çalıştırma.....	90
Sistem tanılama ışıkları.....	91
Bekleme gücünü serbest bırakma.....	92
WiFi güç döngüsü.....	92
Bölüm 59: Yardım alma ve Dell'e başvurma.....	93

Bilgisayarınızın içinde çalışmaya başlamadan önce

NOT: Sipariş ettiğiniz yapılandırmaya bağlı olarak bu belgedeki resimler sizin bilgisayarınızdan farklı olabilir.

Başlamadan önce

1. Tüm açık dosyaları kaydedip kapatın ve tüm açık uygulamalardan çıkın.
2. Bilgisayarınızı kapatın. **Başlat** > **Bilgisayarı** > **Kapat**'ı tıklayın.

NOT: Farklı bir işletim sistemi kullanıyorsanız, kapatma ile ilgili talimatlar için, işletim sisteminizin dokümanlarına bakın.

3. Bilgisayarınızı ve tüm bağlı aygıtları elektrik prizlerinden çıkarın.
4. Klavye, fare ve monitör gibi bağlı olan tüm aygıtların ve çevre birimlerinin bilgisayarınızla bağlantısını kesin.
5. Bilgisayarınızda bulunan ortam kartlarını ve optik sürücülerini çıkarın.

Güvenlik talimatları

Bilgisayarınızı olası hasarlardan korumak ve kendi kişisel güvenliğinizi sağlamak için aşağıdaki güvenlik yönergelerine uyun. Aksi belirtilmedikçe, bu belgede bulunan her prosedür, bilgisayarınızla birlikte gelen güvenlik bilgilerini okuduğunuzu varsaymaktadır.

NOT: Bilgisayarınızın içinde çalışmadan önce, bilgisayarınızla birlikte verilen güvenlik bilgilerini okuyun. Ek güvenlik en iyi uygulama bilgileri için www.dell.com/regulatory_compliance adresindeki Regulatory Compliance (Yasal Uygunluk) Ana Sayfasına bakın.

NOT: Bilgisayarın kapağını veya panelleri açmadan önce, tüm güç kaynaklarının bağlantısını kesin. Bilgisayarın içinde çalışmayı tamamladıktan sonra, güç kaynağına bağlamadan önce, tüm kapakları, panelleri ve vidaları yerlerine takın.

DİKKAT: Bilgisayarınıza zarar gelmesini önlemek için, çalışma düzeyinin düz ve temiz olduğuna emin olun.

DİKKAT: Bileşenlere ve kartlara dikkatle muamele edin. Bir kartın üzerindeki bileşenlere veya kontaklara dokunmayın. Kartları kenarlarından veya metal montaj braketinden tutun. İşlemci gibi bileşenleri pimlerinden değil kenarlarından tutun.

DİKKAT: Yalnızca sorun giderme ve onarım tarafından yetkilendirilmeniz veya Dell teknik destek ekibi. Dell tarafından yetkilendirilmemiş servislerden kaynaklanan zararlar garantinizin kapsamında değildir. Güvenlik talimatlarına bakın. ile birlikte gönderilen ürün veya www.dell.com/regulatory_compliance.

DİKKAT: Bilgisayarınızın içindeki herhangi bir şeye dokunmadan önce, antistatik bileklik kullanarak veya bilgisayarınızın arkasındaki metal kısım gibi boyanmamış bir metal yüzeye düzenli şekilde dokunarak kendinizi topraklayın. Çalışırken, iç bileşenlere zarar verebilecek statik elektriği boşaltmak için, boyanmamış metal yüzeye belirli aralıklarla dokununuz.

DİKKAT: Bir kabloyu çıkarırken kablonun kendisinden değil, konektör kısmından veya çekme yerinden tutarak çekin. Bazı kablolarda, kabloyu çıkarmadan önce açmanız gereken kilitleme tırnaklı veya kelebek vidalı konektörler bulunur. Kabloların bağlantısını keserken, konektör pimlerinin eğilmesini önlemek için, bunları düzgün şekilde hizalanmış tutun. Kabloları takarken, konektörlerin ve bağlantı noktalarının yönlerinin doğru olduğundan ve doğru hizalandıklarından emin olun.

DİKKAT: Takılı kartı ortam kartı okuyucusundan basarak çıkarın.

NOT: Bilgisayarınızın ve belirli bileşenlerin rengi bu belgede gösterilenden farklı olabilir.









Önerilen araçlar

Bu belgedeki prosedürler için aşağıdaki araçlar gerekebilir:









- 1 numaralı yıldız tornavida
- Plastik çubuk

Vida listesi

Tablo 1. Vida listesi

Bileşen	Sabitlenme hedefi:	Vida tipi	Miktar	Vida resmi
Optik sürücü aksamı	Alt kapak	M2x4	1	
Optik sürücü braketi	Optik Sürücü	M2x3	2	
Alt kapak	Avuç içi dayanağı ve klavye aksamı	M2x2	2	
Alt kapak	Avuç içi dayanağı ve klavye aksamı	M2x4	1	
Alt kapak	Avuç içi dayanağı ve klavye aksamı	M2,5x7	7	 i NOT: Vida rengi sipariş edilen yapılandırmaya bağlı olarak değişebilir.
Pil	Avuç içi dayanağı ve klavye aksamı	M2x3	4	
Ekran paneli	Ekran arka kapağı ve anten aksamı	M2x2	4	
Fan	Avuç içi dayanağı ve klavye aksamı	M2,5x5	3	
Sabit sürücü aksamı	Avuç içi dayanağı ve klavye aksamı	M2x3	4	
Sabit sürücü bağlantı desteği	Sabit sürücü	M3x3	4	
Isı emicisi i NOT: Yalnızca ayrı grafik kartı ile gönderilen yapılandırmalar için geçerlidir.	Sistem kartı	M2x3	3	
Menteşeler	Avuç içi dayanağı ve klavye aksamı	M2,5x5	5	
Menteşe destekleri	Ekran arka kapağı ve anten aksamı	(M2.5x4)	8	
Menteşe destekleri	Ekran arka kapağı ve anten aksamı	M2x2	2	

Tablo 1. Vida listesi

Bileşen	Sabitlenme hedefi:	Vida tipi	Miktar	Vida resmi
G/Ç kartı	Avuç içi dayanağı ve klavye aksamı	M2x4	1	
Optik sürücü konnektörü kartı kablosu	Avuç içi dayanağı ve klavye aksamı	M2x2 Büyük Başlı	1	
Güç adaptörü bağlantı noktası	Avuç içi dayanağı ve klavye aksamı	M2x2	1	
Güç düğmesi kartı	Avuç içi dayanağı ve klavye aksamı	M2x3	1	
Parmak izi okuyucu güç düğmesi (isteğe bağlı)	Avuç içi dayanağı ve klavye aksamı	M2x2	1	
Katı hal sürücü	Avuç içi dayanağı ve klavye aksamı	M2x2,2	1	
Sistem kartı	Avuç içi dayanağı ve klavye aksamı	M2x4	1	
Dokunmatik ped	Avuç içi dayanağı ve klavye aksamı	M2x2	4	
Kablosuz kart desteği	Sistem kartı	M2x3	1	

Bilgisayarınızın içinde çalıştıktan sonra

⚠ DİKKAT: Serbest kalmış veya gevşemiş vidaları bilgisayarınızın içinde bırakmak bilgisayarınıza ciddi şekilde zarar verebilir.

1. Tüm vidaları yerlerine takın ve bilgisayarınızın içine kaçmış vida kalmadığından emin olun.
2. Bilgisayarınızda çalışmadan önce çıkardığınız tüm harici cihazları, çevre birimlerini veya kabloları yerlerine takın.
3. Bilgisayarınızda çalışmadan önce çıkardığınız tüm ortam kartlarını, diskleri veya diğer parçaları yerlerine takın.
4. Bilgisayarınızı ve tüm bağlı aygıtları elektrik prizlerine takın.
5. Bilgisayarınızı açın.

Optik sürücünün çıkarılması

NOT: Bilgisayarınızın içerisinde çalışmadan önce, bilgisayarınızla birlikte gönderilen emniyet bilgilerini okuyun ve içerisinde belirtilen adımları izleyin. Sisteminizin içinde çalıştıktan sonra, bölümündeki talimatları **içinde çalıştıktan sonra**. Ek güvenlik en iyi uygulama bilgileri için www.dell.com/regulatory_compliance adresindeki Regulatory Compliance (Yasal Uygunluk) Ana Sayfasına bakın.

Prosedür

1. Optik sürücü aksamını alt kapağa sabitleyen vidayı (M2x4) çıkarın.
2. Bir vida sürücüsü kullanarak, optik sürücü aksamını optik sürücü bölmesinden serbest bırakmak için optik sürücüyü yuvaya itin.
3. Optik sürücü aksamını optik sürücü bölmesinden dışarı kaydırın.

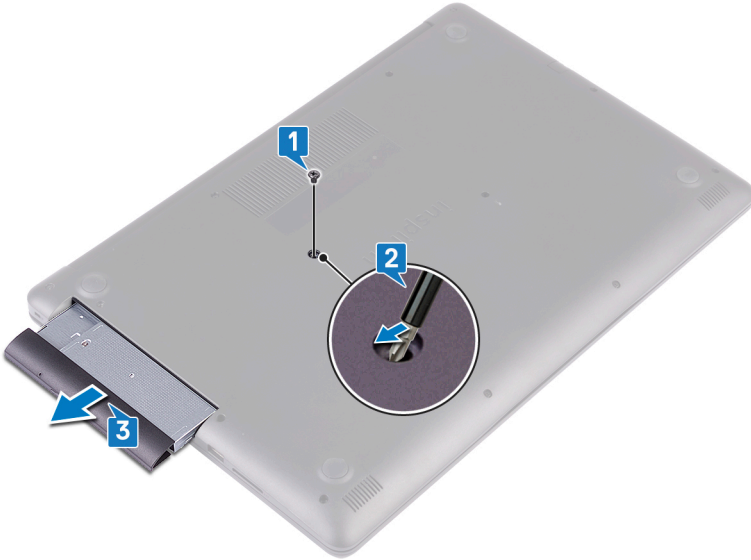

4. Optik sürücü braketini optik sürücüye sabitleyen iki vidayı (M2x3) çıkarın.
5. Optik sürücü desteğini optik sürücüden çıkarın.



6. Optik sürücüden çıkarmak üzere optik sürücü çerçevesini çekin.



Optik sürücüyü yerine takma

NOT: Bilgisayarınızın içerisinde çalışmadan önce, bilgisayarınızla birlikte gönderilen emniyet bilgilerini okuyun ve içerisinde belirtilen adımları izleyin. Sisteminizin içinde çalıştıktan sonra, bölümündeki talimatları **içinde çalıştıktan sonra**. Ek güvenlik en iyi uygulama bilgileri için www.dell.com/regulatory_compliance adresindeki Regulatory Compliance (Yasal Uygunluk) Ana Sayfasına bakın.

Prosedür

NOT: Sadece optik sürücü ile gönderilen bilgisayarlar için geçerlidir.

1. Optik sürücü çerçevesindeki tırnakları optik sürücüdeki yuvalarla hizalayın ve optik sürücü çerçevesini takın.
2. Optik sürücü braketindeki vida deliklerini optik sürücü üzerindeki vida delikleriyle hizalayın.
3. Optik sürücü braketini optik sürücüye sabitleyen iki vidayı (M2x3) yerine takın.
4. Optik sürücü aksamını optik sürücü bölmesine kaydırın.
5. Optik sürücü desteği üzerindeki vida deliğini optik sürücü üzerindeki vida deliğiyle hizalayın.
6. Optik sürücü aksamını alt kapağa sabitleyen vidayı (M2x4) yerine takın.

Alt kapağı çıkarma

NOT: Bilgisayarınızın içerisinde çalışmadan önce, bilgisayarınızla birlikte gönderilen emniyet bilgilerini okuyun ve içerisinde belirtilen adımları izleyin. Sisteminizin içinde çalıştıktan sonra, bölümündeki talimatları **içinde çalıştıktan sonra**. Ek güvenlik en iyi uygulama bilgileri için www.dell.com/regulatory_compliance adresindeki Regulatory Compliance (Yasal Uygunluk) Ana Sayfasına bakın.

Ön koşullar

Optik sürücüyü.

Yordam

1. Alt kapaktaki dört tutucu vidayı gevşetin.
2. Alt kapağı avuç içi dayanağı ve klavye aksamına sabitleyen vidayı (M2x4) çıkarın.
3. Alt kapağı avuç içi dayanağına ve klavye aksamına sabitleyen iki adet vidayı (M2x2) çıkarın.
4. Alt kapağı avuç içi dayanağı ve klavye aksamına sabitleyen yedi vidayı (M2,5x7) çıkarın.

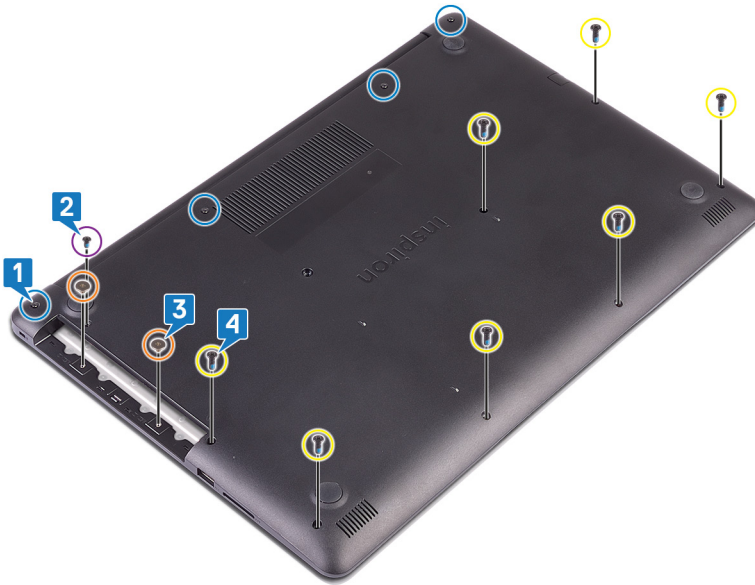

5. Alt kapağı bilgisayar tabanının sol üst köşesinden başlayarak ayırın.
6. Alt kapağı avuç içi dayanağı ve klavye aksamından kaldırın.



i | **NOT:** Aşağıdaki adımlar sadece bilgisayarınızdan başka bileşenler çıkarmak istiyorsanız geçerlidir.

7. Sistem kartından pil kablosunu çıkarın.

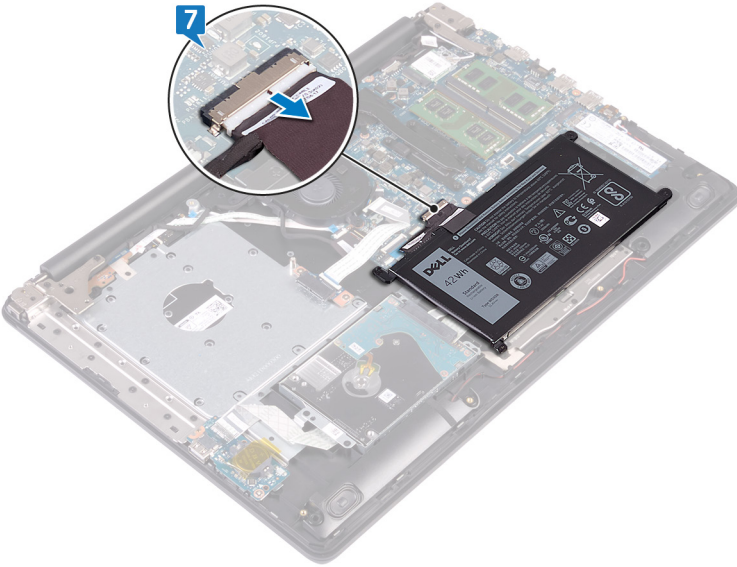

8. Bilgisayarı topraklamak ve artık gücü boşaltmak için güç düğmesini 5 saniye basılı tutun.

Alt kapağı yerine takma

NOT: Bilgisayarınızın içerisinde çalışmadan önce, bilgisayarınızla birlikte gönderilen emniyet bilgilerini okuyun ve içerisinde belirtilen adımları izleyin. Sisteminizin içinde çalıştıktan sonra, bölümündeki talimatları **çalıştıktan sonra**. Ek güvenlik en iyi uygulama bilgileri için www.dell.com/regulatory_compliance adresindeki Regulatory Compliance (Yasal Uygunluk) Ana Sayfasına bakın.

Yordam

1. Pil kablosunu sistem kartına bağlayın.

DİKKAT: Güç adaptörü bağlantı noktasına kazara zarar vermemek için alt kapağı bilgisayar tabanına oturtunca, alt kapağı güç adaptörü bağlantı noktasına doğru bastırmayın.

2. Alt kapağı, avuç içi dayanağına ve klavye aksamına yerleştirin ve alt kapağı güç adaptörü bağlantı noktasından başlayarak yerine oturtun.
3. Alt kapağı, avuç içi dayanağı ve tuş takımı aksamına sabitleyen yedi vidayı (M2,5x7) yerine takın.
4. Alt kapağı, avuç içi dayanağı ve klavye aksamına sabitleyen iki vidayı (M2x2) yerine takın.
5. Alt kapağı, avuç içi dayanağı ve klavye aksamına sabitleyen vidayı (M2x4) yerine takın.
6. Alt kapağı, avuç içi dayanağı ve klavye aksamına sabitleyen dört tutucu vidayı sıkın.

Son koşullar

Optik sürücüyü.

Pili Çıkarma

NOT: Bilgisayarınızın içerisinde çalışmadan önce, bilgisayarınızla birlikte gönderilen emniyet bilgilerini okuyun ve içerisinde belirtilen adımları izleyin. Sisteminizin içinde çalıştıktan sonra, bölümündeki talimatları **içinde çalıştıktan sonra**. Ek güvenlik en iyi uygulama bilgileri için www.dell.com/regulatory_compliance adresindeki Regulatory Compliance (Yasal Uygunluk) Ana Sayfasına bakın.

Ön koşullar

1. Optik sürücüyü.
2. Alt kapağı çıkarın.

Yordam

1. Pili avuç içi dayanağı ve klavye aksamına sabitleyen dört vidayı (M2x3) çıkarın.
2. Pili avuç içi dayanağından ve tuş takımından çıkarın.

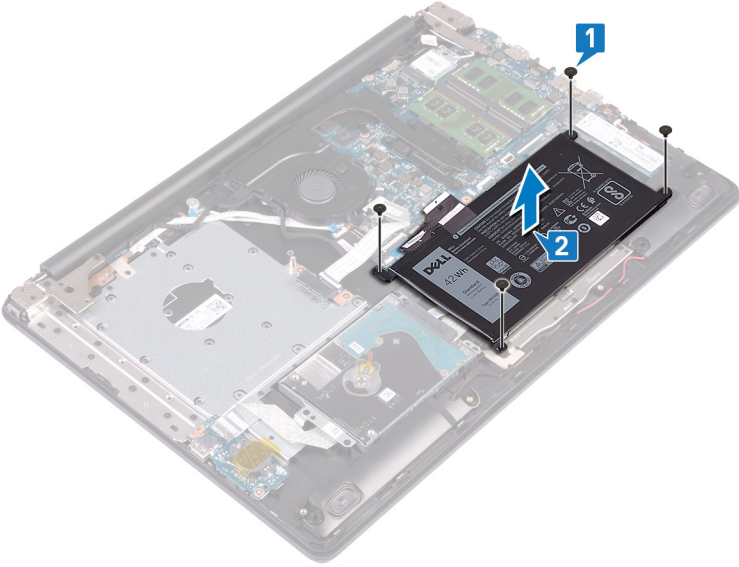

Pili yerine takma

NOT: Bilgisayarınızın içerisinde çalışmadan önce, bilgisayarınızla birlikte gönderilen emniyet bilgilerini okuyun ve içerisinde belirtilen adımları izleyin. Sisteminizin içinde çalıştıktan sonra, bölümündeki talimatları [içinde çalıştıktan sonra](#). Ek güvenlik en iyi uygulama bilgileri için www.dell.com/regulatory_compliance adresindeki Regulatory Compliance (Yasal Uygunluk) Ana Sayfasına bakın.

Yordam

1. Pili üzerindeki vida deliklerini avuç içi dayanağı ve tuş takımı üzerindeki vida delikleriyle hizalayın.
2. Pili avuç içi dayanağı ve klavye aksamına sabitleyen dört vidayı (M2x3) yerine takın.

Son koşullar

1. [Alt kapağı](#) yerine takın.
2. [Optik sürücüyü](#).

Bellek modüllerinin çıkarma

NOT: Bilgisayarınızın içerisinde çalışmadan önce, bilgisayarınızla birlikte gönderilen emniyet bilgilerini okuyun ve içerisinde belirtilen adımları izleyin. Sisteminizin içinde çalıştıktan sonra, bölümündeki talimatları **içinde çalıştıktan sonra**. Ek güvenlik en iyi uygulama bilgileri için www.dell.com/regulatory_compliance adresindeki Regulatory Compliance (Yasal Uygunluk) Ana Sayfasına bakın.

Ön koşullar

1. Optik sürücüyü.
2. Alt kapağı çıkarın.

Yordam

1. Bilgisayarınızda bellek modülünü bulun.

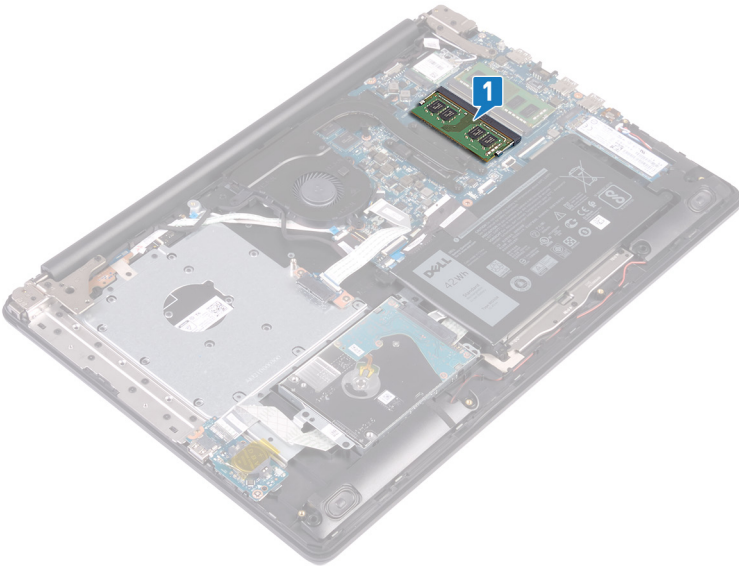

2. Parmak uçlarınızı kullanarak bellek modülü yuvasının her iki ucundaki emniyet klipslerini çıkana kadar dikkatlice ayırın.
3. Bellek modülünü bellek modülü yuvasından çıkarın.

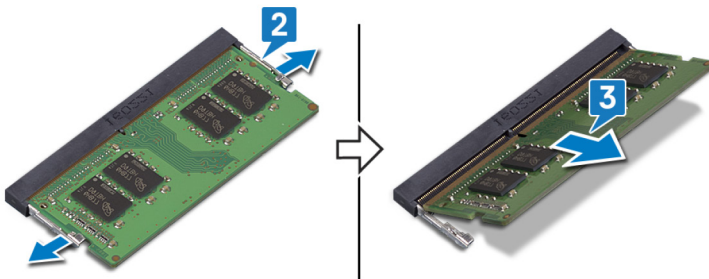

Bellek modüllerinin değiştirilmesi

NOT: Bilgisayarınızın içerisinde çalışmadan önce, bilgisayarınızla birlikte gönderilen emniyet bilgilerini okuyun ve içerisinde belirtilen adımları izleyin. Sisteminizin içinde çalıştıktan sonra, bölümündeki talimatları **içinde çalıştıktan sonra**. Ek güvenlik en iyi uygulama bilgileri için www.dell.com/regulatory_compliance adresindeki Regulatory Compliance (Yasal Uygunluk) Ana Sayfasına bakın.

Yordam

1. Bellek modülünün üstündeki çentiği, bellek modülü yuvasındaki tırnakla hizalayın.
2. Bellek modülünü belirli bir açıyla yuvaya sıkıca kaydırın.
3. Yerine oturana dek bellek modülüne bastırın.

NOT: Tık sesi duymazsanız, bellek modülünü çıkarıp yeniden takın.

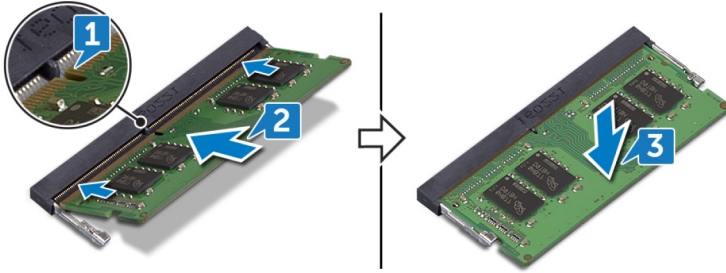

Son koşullar

1. Alt kapağı yerine takın.
2. Optik sürücüyü.

Kablosuz kartı çıkarma

NOT: Bilgisayarınızın içerisinde çalışmadan önce, bilgisayarınızla birlikte gönderilen emniyet bilgilerini okuyun ve içerisinde belirtilen adımları izleyin. Sisteminizin içinde çalıştıktan sonra, bölümündeki talimatları **içinde çalıştıktan sonra**. Ek güvenlik en iyi uygulama bilgileri için www.dell.com/regulatory_compliance adresindeki Regulatory Compliance (Yasal Uygunluk) Ana Sayfasına bakın.

Ön koşullar

1. Optik sürücüyü.
2. Alt kapağı çıkarın.

Yordam

1. Bilgisayarınızın kablosuz kartını bulun.

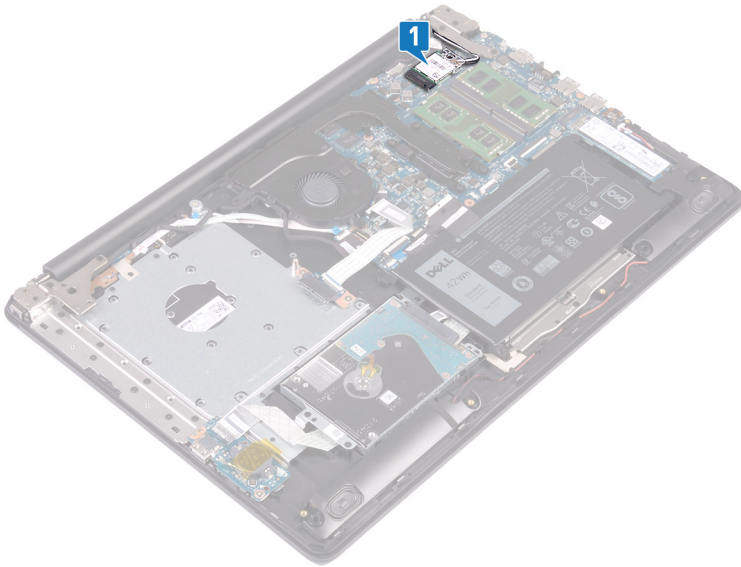

2. Kablosuz kart desteğini sistem kartına sabitleyen vidayı (M2x3) sökün.
3. Kablosuz kart braketini kablosuz karttan kaydırın ve çıkarın.
4. Plastik bir çubuk kullanarak, anten kablolarını kablosuz karttan çıkarın.
5. Kablosuz kartı, kablosuz kart yuvasından kaydırarak çıkarın.

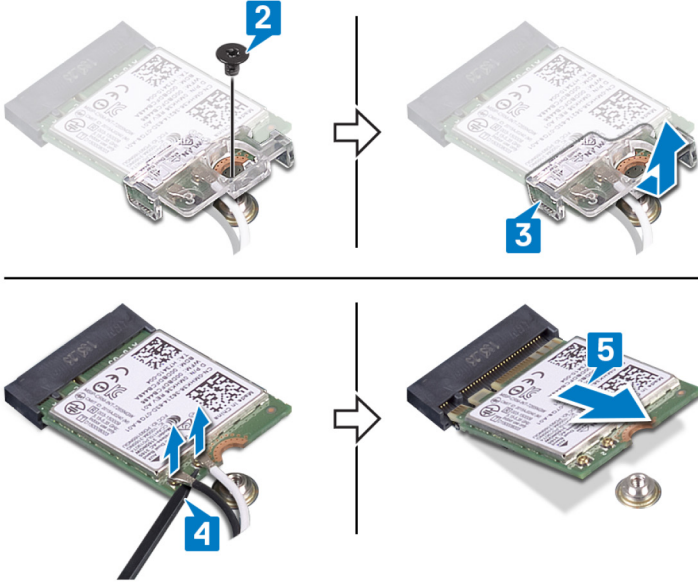

Kablosuz kartı takma.

NOT: Bilgisayarınızın içerisinde çalışmadan önce, bilgisayarınızla birlikte gönderilen emniyet bilgilerini okuyun ve içerisinde belirtilen adımları izleyin. Sisteminizin içinde çalıştıktan sonra, bölümündeki talimatları **içinde çalıştıktan sonra**. Ek güvenlik en iyi uygulama bilgileri için www.dell.com/regulatory_compliance adresindeki Regulatory Compliance (Yasal Uygunluk) Ana Sayfasına bakın.

Yordam

DİKKAT: Kablosuz kartın hasar görmesini önlemek için altına herhangi bir kablo yerleştirmeyin.

1. Anten kablolarını kablosuz karta takın.

Aşağıdaki tablo, bilgisayarınızın desteklediği kablosuz kart için anten kablosu renk şemasını içerir.

Tablo 2. Anten kablosu renk şeması

Kablosuz kart üzerindeki konnektörler	Anten kablosu rengi
Ana (beyaz üçgen)	Beyaz
Yardımcı (siyah üçgen)	Siyah

2. Kablosuz kart desteğini kablosuz karta kaydırın ve yerleştirin.
3. Kablosuz kart üzerindeki çentiği, kablosuz kart yuvası üzerindeki tırnakla hizalayın ve kablosuz kartı bir açıyla kablosuz kartı yuvasına yerleştirin.
4. Kablosuz kart desteğini; kablosuz kart, avuç içi dayanağı ve klavye aksamına sabitleyen vidayı (M2x3) değiştirin.

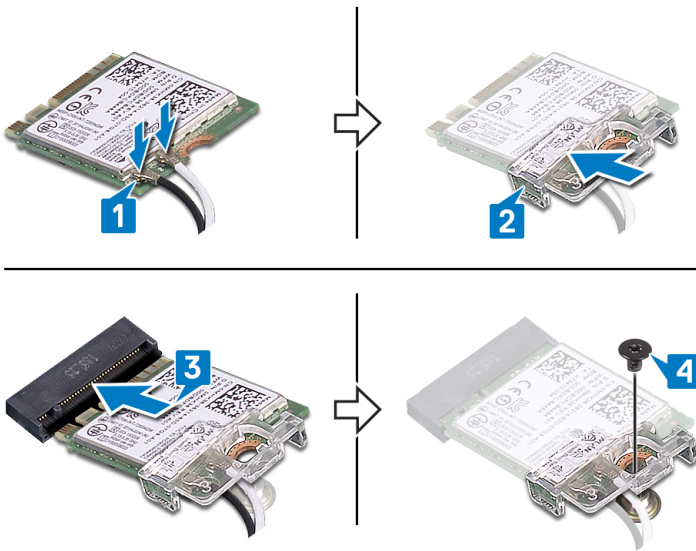

Son koşullar

1. Alt kapağı yerine takın.
2. Optik sürücüyü.

Optik sürücü konektör kartını çıkarma

NOT: Bilgisayarınızın içerisinde çalışmadan önce, bilgisayarınızla birlikte gönderilen emniyet bilgilerini okuyun ve içerisinde belirtilen adımları izleyin. Sisteminizin içinde çalıştıktan sonra, bölümündeki talimatları **içinde çalıştıktan sonra**. Ek güvenlik en iyi uygulama bilgileri için www.dell.com/regulatory_compliance adresindeki Regulatory Compliance (Yasal Uygunluk) Ana Sayfasına bakın.

Ön koşullar

1. Optik sürücüyü.
2. Alt kapağı çıkarın.

Yordam

NOT: Yalnızca optik sürücü ile gelen bilgisayarlar için geçerlidir.

1. Mandalı kaldırın ve optik sürücü konektörü kartı kablosunu sistem kartından çıkarın.
2. Optik sürücü konektörü kartını avuç içi dayanağı ve klavye aksamına sabitleyen iki vidayı (M2x2) .
3. Optik sürücü konektörü kartını kablosuyla birlikte, avuç içi dayanağı ve klavye aksamından kaldırın.

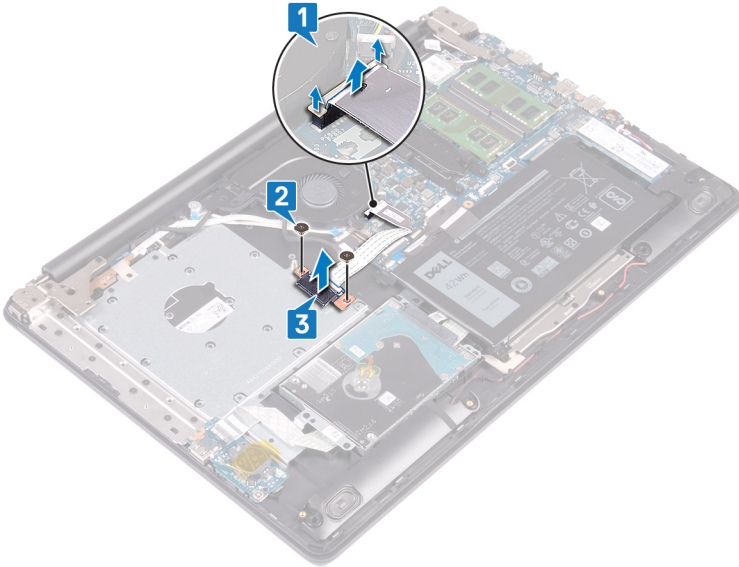

Optik sürücü konektör kartını takma

NOT: Bilgisayarınızın içerisinde çalışmadan önce, bilgisayarınızla birlikte gönderilen emniyet bilgilerini okuyun ve içerisinde belirtilen adımları izleyin. Sisteminizin içinde çalıştıktan sonra, bölümündeki talimatları [içinde çalıştıktan sonra](#). Ek güvenlik en iyi uygulama bilgileri için www.dell.com/regulatory_compliance adresindeki Regulatory Compliance (Yasal Uygunluk) Ana Sayfasına bakın.

Yordam

1. Optik sürücü konektörü kartındaki vida deliklerini avuç içi dayanağı ve klavye aksamındaki vida delikleriyle hizalayın.
2. Optik sürücü konektörü kartını avuç içi dayanağı ve klavye aksamına sabitleyen iki vidayı (M2x2) yerine .
3. Optik sürücü konektörü kartı kablosunu sistem kartına takın.
4. Optik sürücü konektörü kartı kablosunu sistem kartına sabitleyen mandalı kapatın.

Son koşullar

1. [Alt kapağı](#) yerine takın.
2. [Optik sürücüyü](#).

Düğme pili çıkarma

NOT: Bilgisayarınızın içerisinde çalışmadan önce, bilgisayarınızla birlikte gönderilen emniyet bilgilerini okuyun ve içerisinde belirtilen adımları izleyin. Sisteminizin içinde çalıştıktan sonra, bölümündeki talimatları **çalıştıktan sonra**. Ek güvenlik en iyi uygulama bilgileri için www.dell.com/regulatory_compliance adresindeki Regulatory Compliance (Yasal Uygunluk) Ana Sayfasına bakın.

DİKKAT: Düğme pilin çıkarılması, BIOS ayarlarını varsayılanlara sıfırlar. Düğme pili çıkarmadan önce, BIOS ayarlarını not etmeniz önerilir.

Ön koşullar

1. Optik sürücüyü.
2. Alt kapağı çıkarın.

Yordam

DİKKAT: Düğme pilin çıkarılması, BIOS ayarlarını varsayılanlara sıfırlar. Düğme pili çıkarmadan önce BIOS kurulum programı ayarlarının not edilmesi önerilir.

1. Varsa, düğme pili G/Ç kartına sabitleyen bandı sökün.
2. Plastik çubuğu kullanarak, düğme pili G/Ç kartındaki pil yuvasının dışına doğru hafifçe kaldırın.

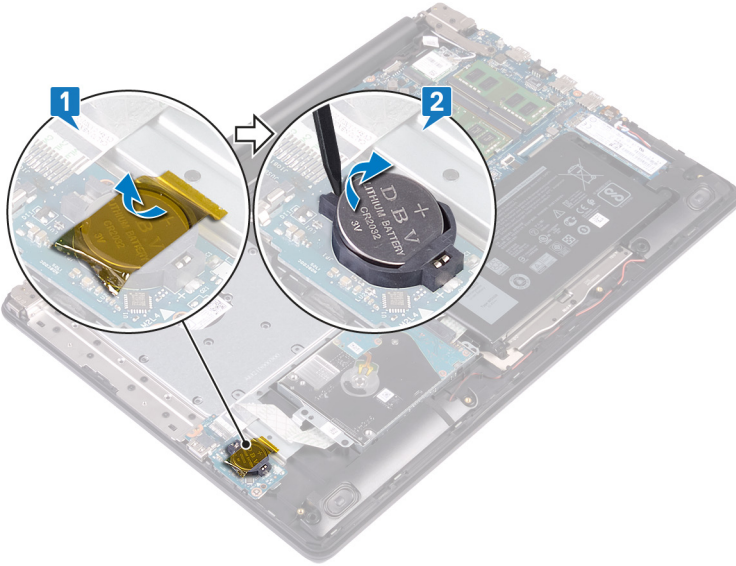

Düğme pili yerine takma

NOT: Bilgisayarınızın içerisinde çalışmadan önce, bilgisayarınızla birlikte gönderilen emniyet bilgilerini okuyun ve içerisinde belirtilen adımları izleyin. Sisteminizin içinde çalıştıktan sonra, bölümündeki talimatları [içinde çalıştıktan sonra](#). Ek güvenlik en iyi uygulama bilgileri için www.dell.com/regulatory_compliance adresindeki Regulatory Compliance (Yasal Uygunluk) Ana Sayfasına bakın.

Yordam

1. Düğme pili pozitif yönü yukarı bakacak şekilde G/Ç kartındaki pil yuvasına oturtun.
2. Varsa, düğme pilini G/Ç kartına sabitleyen bandı yapıştırın.

Son koşullar

1. [Alt kapağı](#) yerine takın.
2. [Optik sürücüyü](#).

Fanı çıkarma

NOT: Bilgisayarınızın içerisinde çalışmadan önce, bilgisayarınızla birlikte gönderilen emniyet bilgilerini okuyun ve içerisinde belirtilen adımları izleyin. Sisteminizin içinde çalıştıktan sonra, bölümündeki talimatları **içinde çalıştıktan sonra**. Ek güvenlik en iyi uygulama bilgileri için www.dell.com/regulatory_compliance adresindeki Regulatory Compliance (Yasal Uygunluk) Ana Sayfasına bakın.

Ön koşullar

1. Optik sürücüyü.
2. Alt kapağı çıkarın.

Yordam

1. Mandalı kaldırın ve optik sürücü konektör kartı kablosunu sistem kartından ayırın.
2. Mandalı kaldırın ve optik sürücü konektör kartı kablosunu optik sürücü kartından ayırın.
3. Optik sürücü konektör kartı kablosunu sistem kartından kaldırıp çıkarın.
4. Mandalı açın ve ekran kablosunu sistem kartından çıkarın.
5. Ekran kablosunu fan üzerindeki yönlendirme kılavuzlarından çıkarın.

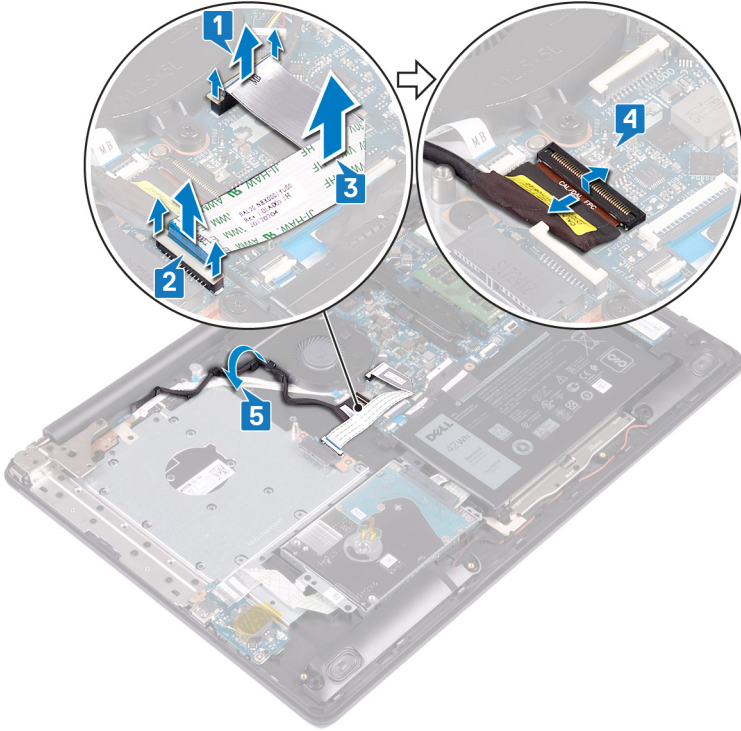

6. Sistem kartından fan kablosunu çıkarın.
7. Fanı avuç içi dayanağı ve klavye kartı aksamına sabitleyen üç vidayı (M2,5x5) çıkarın.
8. Fanı avuç içi dayanağı ve klavye aksamı kartından kaldırarak çıkarın.

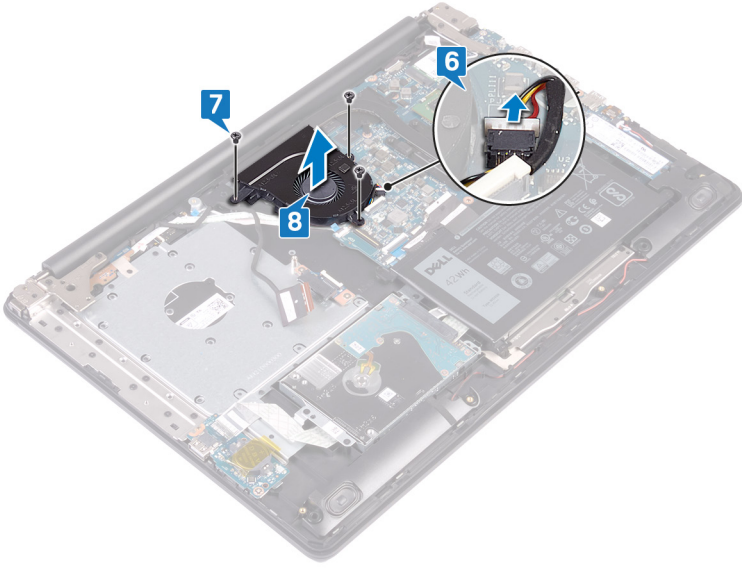

Fanı yerine takma

NOT: Bilgisayarınızın içerisinde çalışmadan önce, bilgisayarınızla birlikte gönderilen emniyet bilgilerini okuyun ve içerisinde belirtilen adımları izleyin. Sisteminizin içinde çalıştıktan sonra, bölümündeki talimatları [içinde çalıştıktan sonra](#). Ek güvenlik en iyi uygulama bilgileri için www.dell.com/regulatory_compliance adresindeki Regulatory Compliance (Yasal Uygunluk) Ana Sayfasına bakın.

Yordam

1. Fan üzerindeki vida deliklerini avuç içi dayanağı ve klavye kartı aksamı üzerindeki vida delikleriyle hizalayın.
2. Fanı avuç içi dayanağına ve klavye kartı aksamına sabitleyen üç vidayı (M2,5x5) yerine takın.
3. Fan kablosunu sistem kartına takın.
4. Ekran kablosunu fanın üzerindeki yönlendirme kılavuzlarından geçirin.
5. Ekran kablosunu sistem kartındaki konektöre bağlayın ve kabloyu sabitlemek için mandalı kapatın.
6. Optik sürücü konektörü kartı kablosunu optik sürücü konektörü kartına bağlamak için mandala bastırın.
7. Optik sürücü konektörü kartı kablosunu sistem kartına bağlamak için mandala bastırın.

Son koşullar

1. [Alt kapağı](#) yerine takın.
2. [Optik sürücüyü](#).

Katı hal sürücüsünü/Intel Optane'i çıkarma

Bilgisayarınızdan çıkarmadan önce Intel Optane aygıtını devre dışı bırakmanız gerekir. Intel Optane aygıtını devre dışı bırakma hakkında daha fazla bilgi için bkz. [Intel Optane belleğini devre dışı bırakma](#).

NOT: Bilgisayarınızın içerisinde çalışmadan önce, bilgisayarınızla birlikte gönderilen emniyet bilgilerini okuyun ve içerisinde belirtilen adımları izleyin. Sisteminizin içinde çalıştıktan sonra, bölümündeki talimatları [içinde çalıştıktan sonra](#). Ek güvenlik en iyi uygulama bilgileri için www.dell.com/regulatory_compliance adresindeki Regulatory Compliance (Yasal Uygunluk) Ana Sayfasına bakın.

Ön koşullar

1. Optik sürücüyü.
2. Alt kapağı çıkarın.

Prosedür

1. Bilgisayarınızda katı hal sürücüsünü/Intel Optane'i bulun.

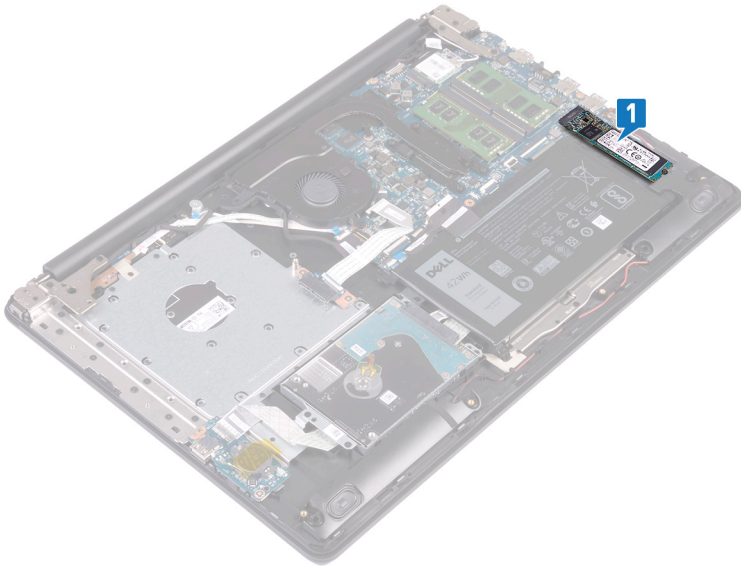

NOT: Katı hal sürücüsünü/Intel Optane'i çıkarmadan önce, varsa katı hal sürücüsü koruyucusunu/Intel Optane koruyucusunu çıkarın. Katı hal sürücü koruyucusu/Intel Optane koruyucusu, yalnızca NVMe katı hal sürücüsü/Intel Optane ile gönderilen bilgisayarlarda kullanılabilir.

2. Katı hal sürücüsünü/Intel Optane'i avuç içi dayanağına ve klavye aksamına sabitleyen vidayı (M2x2,2) sökün.
3. Katı hal sürücüsünü/Intel Optane'i belirli bir açıyla kaldırın ve katı hal sürücüsü/Intel Optane yuvasından çıkarın.

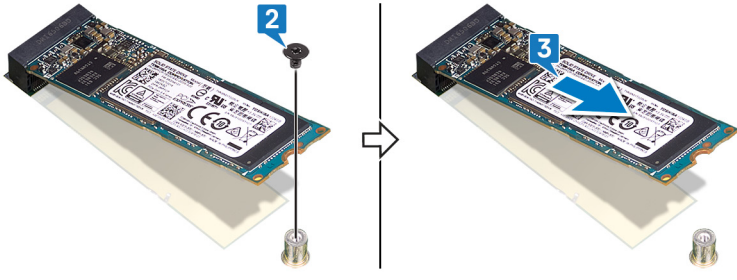

Katı hal sürücüsünü/Intel Optane'i takma

Değiştirdikten sonra Intel Optane aygıtını etkinleştirin. Intel Optane aygıtını etkinleştirme hakkında daha fazla bilgi için bkz. [Intel Optane belleğini etkinleştirme](#).

NOT: Bilgisayarınızın içerisinde çalışmadan önce, bilgisayarınızla birlikte gönderilen emniyet bilgilerini okuyun ve içerisinde belirtilen adımları izleyin. Sisteminizin içinde çalıştıktan sonra, bölümündeki talimatları [içinde çalıştıktan sonra](#). Ek güvenlik en iyi uygulama bilgileri için www.dell.com/regulatory_compliance adresindeki Regulatory Compliance (Yasal Uygunluk) Ana Sayfasına bakın.

DİKKAT: Katı hal sürücülerini son derece hassastır. Katı hal sürücüsüyle çalışırken dikkatli olun.

Prosedür

1. Katı hal sürücüsünün/Intel Optane'in üzerindeki çentiği katı hal sürücüsü/Intel Optane yuvasındaki tırnakla hizalayın.
2. Katı hal sürücüsünü/Intel Optane'i katı hal sürücüsü/Intel Optane yuvasının içine doğru kaydırın.
3. Katı hal sürücüsünü/Intel Optane'i avuç içi dayanağı ve klavye aksamına sabitleyen vidayı (M2x2,2) yerine takın.

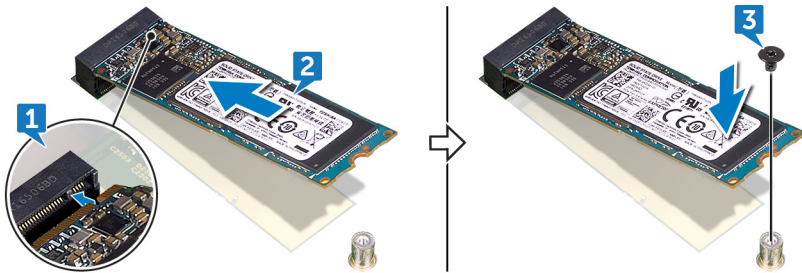

NOT: Katı hal sürücüsünü/Intel Optane'i yerine taktıktan sonra, varsa katı hal sürücü koruyucusunu/Intel Optane koruyucusunu yerine takın. Katı hal sürücü koruyucusu/Intel Optane koruyucusu, yalnızca NVMe katı hal sürücüsü/Intel Optane ile gönderilen bilgisayarlarda kullanılabilir.

Son koşullar

1. Alt kapağı yerine takın.
2. Optik sürücüyü.

Sabit sürücüyü çıkarma

Bilgisayarınız Intel Optane belleği tarafından hızlandırılmış bir SATA depolama aygıtı kullanıyorsa, SATA depolama aygıtını çıkarmadan önce Intel Optane'i devre dışı bırakın. Intel Optane'i devre dışı bırakma hakkında daha fazla bilgi için, bkz. [Intel Optane'yi Devre Dışı Bırakma](#).

NOT: Bilgisayarınızın içerisinde çalışmadan önce, bilgisayarınızla birlikte gönderilen emniyet bilgilerini okuyun ve içerisinde belirtilen adımları izleyin. Sisteminizin içinde çalıştıktan sonra, bölümündeki talimatları [içinde çalıştıktan sonra](#). Ek güvenlik en iyi uygulama bilgileri için www.dell.com/regulatory_compliance adresindeki Regulatory Compliance (Yasal Uygunluk) Ana Sayfasına bakın.

DİKKAT: Sabit sürücüler aşırı derecede naziktir. Sabit sürücüyü çok dikkatli tutun.

DİKKAT: Veri kaybını önlemek için, sabit sürücüyü bilgisayar açıkken veya Uyku modundayken çıkarmayın.

Ön koşullar

1. Optik sürücüyü.
2. Alt kapağı çıkarın.
3. Pili çıkarın.

Yordam

1. Mandalı açın ve sabit disk kablosunu sistem kartından çıkarın.
2. Sabit sürücü aksamını avuç içi dayanağı ve klavye aksamına sabitleyen dört vidayı (M2x3) çıkarın.
3. Sabit sürücü aksamını kablosuyla birlikte kaldırarak avuç içi dayanağından ve tuş takımından ayırın.

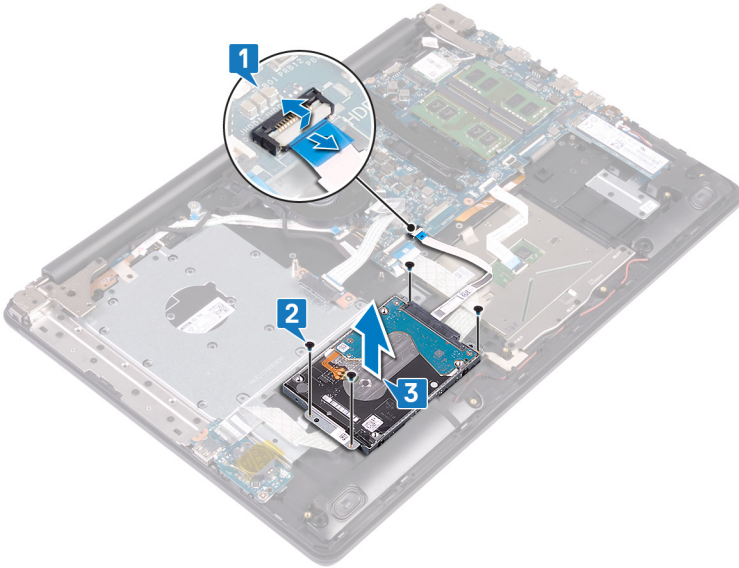

4. Aracıyı sabit sürücü aksamından ayırın.

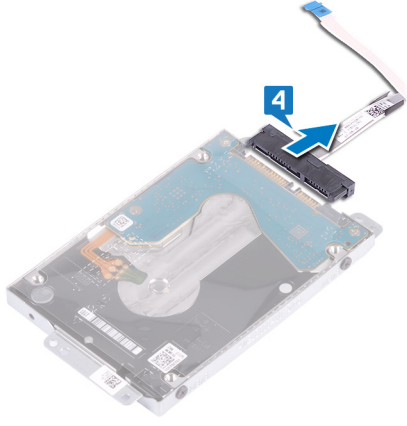

5. Sabit sürücü braketini sabit sürücüye sabitleyen dört vidayı (M3x3) çıkarın.
6. Sabit sürücü braketini sabit sürücüden kaldırın.

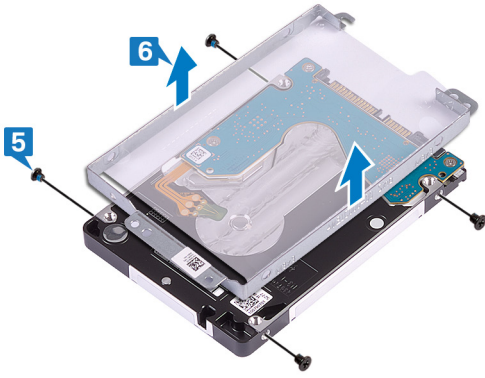

Sabit sürücüyü yerine takma

SATA deposunu deęiřtirdikten sonra Intel Optane'yi etkinleřtirin. Intel Optane'i etkinleřtirme hakkında daha fazla bilgi için, bkz. [Intel Optane'i Etkinleřtirme](#).

NOT: Bilgisayarınızın ierisinde alıřmadan önce, bilgisayarınızla birlikte gönderilen emniyet bilgilerini okuyun ve ierisinde belirtilen adımları izleyin. Sisteminizin iinde alıřtıktan sonra, bölümündeki talimatları [iinde alıřtıktan sonra](#). Ek güvenlik en iyi uygulama bilgileri için www.dell.com/regulatory_compliance adresindeki Regulatory Compliance (Yasal Uygunluk) Ana Sayfasına bakın.

DİKKAT: Sabit sürücüler aşırı derecede naziktir. Sabit sürücüyü ok dikkatli tutun.

Yordam

1. Sabit sürücü braketini üzerindeki vida deliklerini, sabit sürücüdeki deliklerle aynı hizaya getirin.
2. Sabit sürücü desteęini sabit sürücüyü sabitleyen dört vidayı (M3x3) yerine takın.
3. Aracıyı sabit sürücü aksamına baęlayın.
4. Sabit sürücü aksamındaki vida deliklerini avu ii dayanaęındaki ve tuř takımındaki vida delikleriyle hizalayın.
5. Sabit sürücü aksamını avu ii dayanaęı ve klavye aksamına sabitleyen dört vidayı (M2x3) yerine takın.
6. Sabit sürücü kablosunu, sistem kartına baęlayın ve kabloyu sabitleyen mandalı kapatın.

Son kořullar

1. Pili yerine takın.
2. Alt kapaęını yerine takın.
3. Optik sürücüyü.

Dokunmatik yüzeyi çıkarma

NOT: Bilgisayarınızın içerisinde çalışmadan önce, bilgisayarınızla birlikte gönderilen emniyet bilgilerini okuyun ve içerisinde belirtilen adımları izleyin. Sisteminizin içinde çalıştıktan sonra, bölümündeki talimatları **içinde çalıştıktan sonra**. Ek güvenlik en iyi uygulama bilgileri için www.dell.com/regulatory_compliance adresindeki Regulatory Compliance (Yasal Uygunluk) Ana Sayfasına bakın.

Ön koşullar

1. Optik sürücüyü.
2. Alt kapağı çıkarın.
3. Pili çıkarın.

Yordam

1. Mandalı kaldırın ve G/Ç kartı kablosunu sistem kartından ayırın.
2. Mandalı açın ve sabit disk kablosunu sistem kartından çıkarın.
3. Dokunmatik yüzeyi avuç içi dayanağına ve klavye aksamına sabitleyen bandı yavaşça soyun.
4. Mandalı açın ve dokunmatik yüzey kablosunu sistem kartından çıkarın.

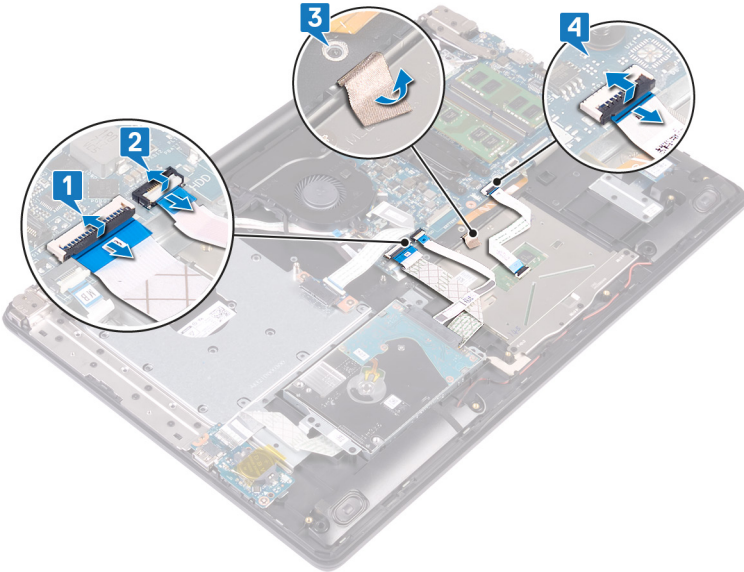

5. Dokunmatik yüzeyi avuç içi dayanağı ve klavye aksamına sabitleyen dört vidayı (M2x2) çıkarın.
6. Dokunmatik yüzeyi avuç içi dayanağı ve klavye aksamından kaydırarak çıkarın.

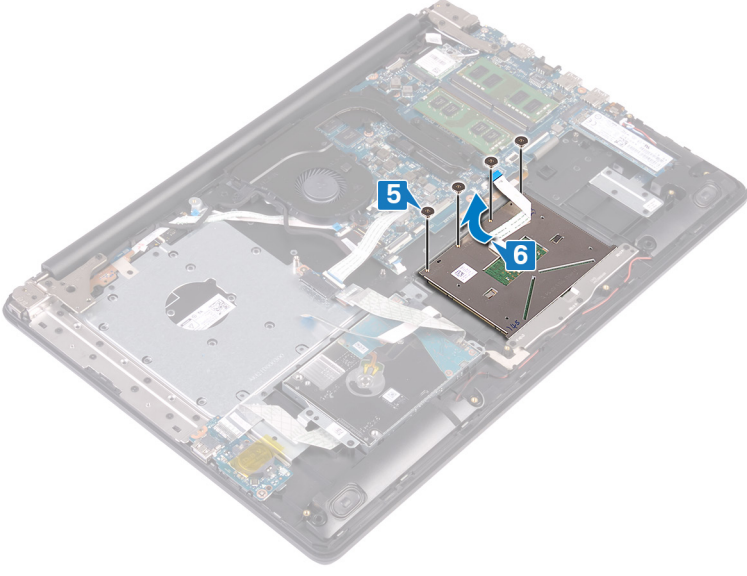

Dokunmatik yüzeyi yerine takma

NOT: Bilgisayarınızın içerisinde çalışmadan önce, bilgisayarınızla birlikte gönderilen emniyet bilgilerini okuyun ve içerisinde belirtilen adımları izleyin. Sisteminizin içinde çalıştıktan sonra, bölümündeki talimatları [içinde çalıştıktan sonra](#). Ek güvenlik en iyi uygulama bilgileri için www.dell.com/regulatory_compliance adresindeki Regulatory Compliance (Yasal Uygunluk) Ana Sayfasına bakın.

Yordam

NOT: Dokunmatik yüzeyin, avuç içi dayanağı ve klavye aksamı üzerindeki kılavuzlarla hizalandığından ve dokunmatik yüzeyin yanlarındaki mesafenin eşit olduğundan emin olun.

1. Dokunmatik yüzeyi avuç içi dayanağı ve klavye aksamı üzerindeki yuvaya kaydırıp yerleştirin.
2. Dokunmatik yüzeyi avuç içi dayanağı ve klavye aksamına sabitleyen dört vidayı (M2x2) yerine takın.
3. Dokunmatik yüzeyi avuç içi dayanağına ve klavye aksamına sabitleyen bandı yapıştırın.
4. Dokunmatik yüzey kablosu, ve sabit sürücü kablosunu sistem kartındaki ilgili konektörlerine kaydırın ve kabloları sabitlemek için mandalı kapatın.
5. G/Ç kartı kablosunu sistem kartı üzerindeki konektöre kaydırın ve kabloyu sabitlemek için mandalı kapatın.

Son koşullar

1. Pili yerine takın.
2. Alt kapağı yerine takın.
3. Optik sürücüyü.

Hoparlörleri çıkarma

NOT: Bilgisayarınızın içerisinde çalışmadan önce, bilgisayarınızla birlikte gönderilen emniyet bilgilerini okuyun ve içerisinde belirtilen adımları izleyin. Sisteminizin içinde çalıştıktan sonra, bölümündeki talimatları **içinde çalıştıktan sonra**. Ek güvenlik en iyi uygulama bilgileri için www.dell.com/regulatory_compliance adresindeki Regulatory Compliance (Yasal Uygunluk) Ana Sayfasına bakın.

Ön koşullar

1. Optik sürücüyü.
2. Alt kapağı çıkarın.
3. Katı hal sürücüsünü/Intel Optane'i çıkarın.

Yordam

1. Hoparlör kablosunu sistem kartından ayırın ve sağ hoparlörü avuç içi desteği ve klavye aksamından kaldırıp çıkarın.
2. Hoparlör kablosu yönlendirmesini not edin ve kabloyu avuç içi dayanağı ve klavye aksamındaki yönlendirme kılavuzlarından çıkarın.
3. Sol hoparlörü kablosuyla birlikte avuç içi dayanağı ve klavye aksamından kaldırıp çıkarın.

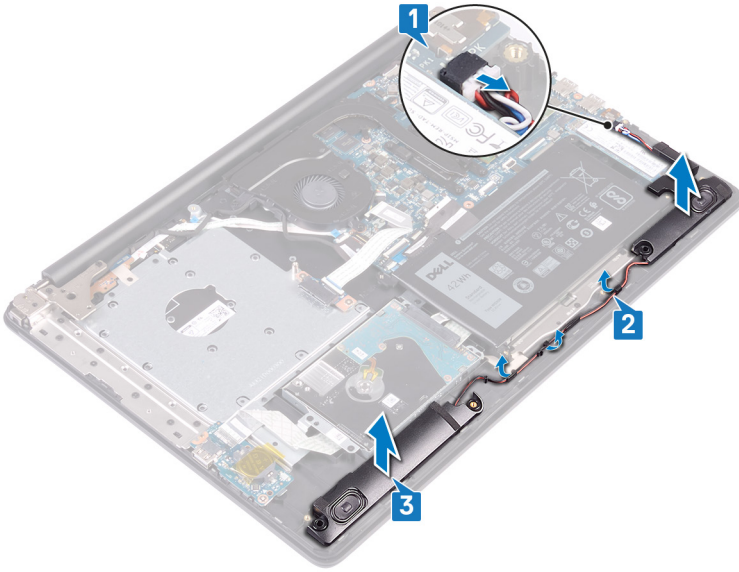

Hoparlörleri yerine takma

NOT: Bilgisayarınızın içerisinde çalışmadan önce, bilgisayarınızla birlikte gönderilen emniyet bilgilerini okuyun ve içerisinde belirtilen adımları izleyin. Sisteminizin içinde çalıştıktan sonra, bölümündeki talimatları **içinde çalıştıktan sonra**. Ek güvenlik en iyi uygulama bilgileri için www.dell.com/regulatory_compliance adresindeki Regulatory Compliance (Yasal Uygunluk) Ana Sayfasına bakın.

Yordam

NOT: Hoparlörleri çıkarırken lastik rondelalar dışarı doğru itilirse hoparlörleri takmadan önce tekrar içeri itin.

1. Hizalama direklerini ve lastik rondelaları kullanarak, sol hoparlörleri avuç içi dayanağı ve klavye aksamındaki yuvalara yerleştirin.
2. Hoparlör kablosunu avuç içi dayanağı ve tuş takımı aksamındaki yönlendirme kılavuzlarından geçirin.
3. Sağ hoparlörü takın.
4. Hoparlör kablosunu sistem kartına bağlayın.

Son koşullar

1. Katı hal sürücüsünü/Intel Optane'i yerine takın.
2. Alt kapağı yerine takın.
3. Optik sürücüyü.

Isı emicisini çıkarma

NOT: Bilgisayarınızın içerisinde çalışmadan önce, bilgisayarınızla birlikte gönderilen emniyet bilgilerini okuyun ve içerisinde belirtilen adımları izleyin. Sisteminizin içinde çalıştıktan sonra, bölümündeki talimatları **içinde çalıştıktan sonra**. Ek güvenlik en iyi uygulama bilgileri için www.dell.com/regulatory_compliance adresindeki Regulatory Compliance (Yasal Uygunluk) Ana Sayfasına bakın.

NOT: Normal çalışma sırasında ısı emici aksamı çok ısınabilir. Dokunmadan önce ısı emici aksamın soğuması için yeterince bekleyin.

DİKKAT: İşlemci için maksimum soğutma sağlamak üzere işlemci termal soğutma aksamının ısı aktarım alanlarına dokunmayın. Cildinizdeki yağlar, ısı yüzeylerinin termal gres ısı iletim kapasitesini düşürebilir.

Ön koşullar

1. Optik sürücüyü çıkarın.
2. Alt kapağı çıkarın.
3. Fanı çıkarın.

Yordam

1. Sıralı bir şekilde (ısı emicisi üzerinde gösterilen), ısı emicisini sistem kartına sabitleyen dört adet tutucu vidayı gevşetin.
2. Isı emicisini sistem kartına sabitleyen üç adet (M2x3) vidayı çıkarın.
3. Isı emicisini kaldırarak sistem kartından çıkarın.

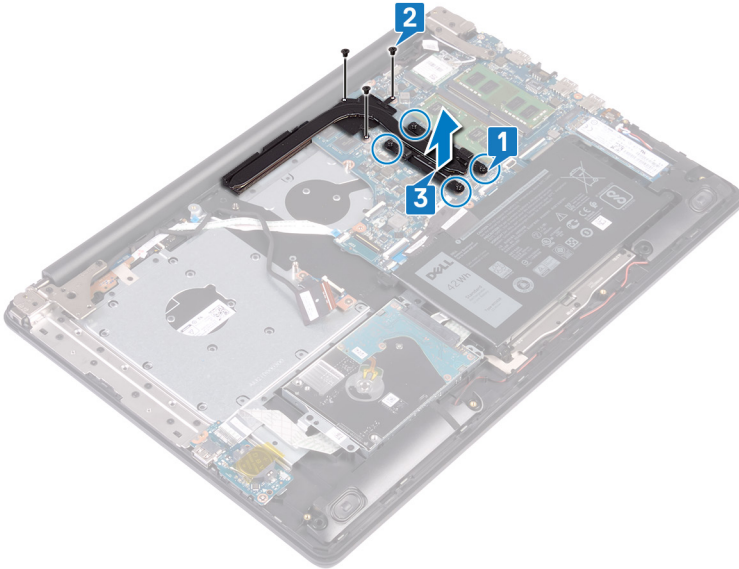

Isı emiciyi yerine takma

NOT: Bilgisayarınızın içerisinde çalışmadan önce, bilgisayarınızla birlikte gönderilen emniyet bilgilerini okuyun ve içerisinde belirtilen adımları izleyin. Sisteminizin içinde çalıştıktan sonra, bölümündeki talimatları [içinde çalıştıktan sonra](#). Ek güvenlik en iyi uygulama bilgileri için www.dell.com/regulatory_compliance adresindeki Regulatory Compliance (Yasal Uygunluk) Ana Sayfasına bakın.

DİKKAT: Isı emicisinin yanlış hizalanması sistem kartına ve işlemciye zarar verebilir.

NOT: Sistem kartı veya ısı emicisinden biri değiştiriliyorsa ısı iletkenliğini sağlamak için sette bulunan termal pedi/macunu kullanın.

Yordam

1. Isı emicisini sistem kartına yerleştirin ve ısı emicisi üzerindeki vida deliklerini sistem kartındaki vida delikleriyle hizalayın.
2. Isı emicisini sistem kartına sabitlemek için tutucu vidaları ters sırada sıkıştırın (4->3->2->1).
3. Isı emicisini sistem kartına sabitleyen üç vidayı (M2x3) yerine takın.

Son koşullar

1. Fanı yerine takın.
2. Alt kapağı yerine takın.
3. Optik sürücüyü.

Güç adaptörü bağlantı noktasını çıkarma

NOT: Bilgisayarınızın içerisinde çalışmadan önce, bilgisayarınızla birlikte gönderilen emniyet bilgilerini okuyun ve içerisinde belirtilen adımları izleyin. Sisteminizin içinde çalıştıktan sonra, bölümündeki talimatları **içinde çalıştıktan sonra**. Ek güvenlik en iyi uygulama bilgileri için www.dell.com/regulatory_compliance adresindeki Regulatory Compliance (Yasal Uygunluk) Ana Sayfasına bakın.

Ön koşullar

1. Optik sürücüyü.
2. Alt kapağı çıkarın.
3. Kablosuz kartı çıkarın.

Yordam

1. Sağ menteşeyi sistem kartına ve avuç içi dayanağı aksamına sabitleyen üç vidayı (M2,5x5) çıkarın.
2. Sağ menteşeyi kaldırın.
3. Güç adaptörü bağlantı noktası kablosunu sistem kartından çıkarın.
4. Güç adaptörü bağlantı noktası kablosu yönlendirmesini not edin ve kabloyu avuç içi dayanağı ve tuş takımı aksamındaki yönlendirme kılavuzlarından çıkarın.
5. Güç adaptörü bağlantı noktasını avuç içi dayanağı ve tuş takımı aksamına sabitleyen vidayı (M2x2) çıkarın.
6. Güç adaptörü bağlantı noktasını kablosuyla birlikte kaldırarak avuç içi dayanağı ve tuş takımı aksamından çıkarın.

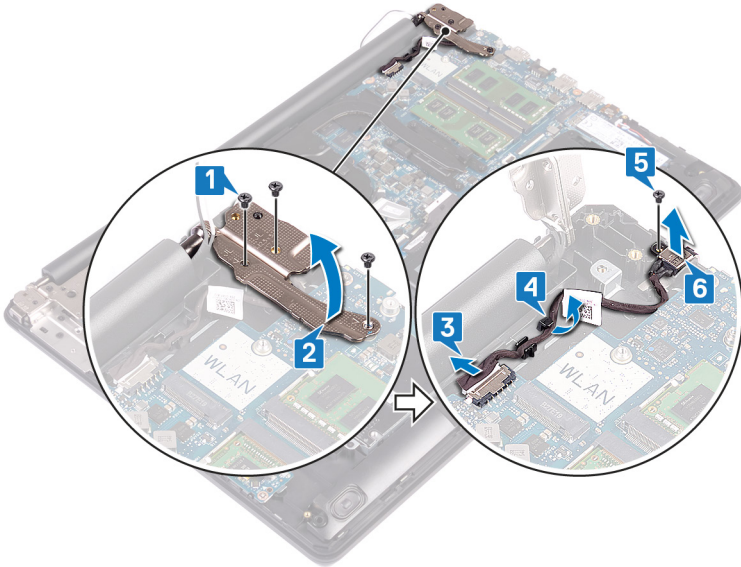

Güç adaptörü bağlantı noktasını yerine takma

NOT: Bilgisayarınızın içerisinde çalışmadan önce, bilgisayarınızla birlikte gönderilen emniyet bilgilerini okuyun ve içerisinde belirtilen adımları izleyin. Sisteminizin içinde çalıştıktan sonra, bölümündeki talimatları [içinde çalıştıktan sonra](#). Ek güvenlik en iyi uygulama bilgileri için www.dell.com/regulatory_compliance adresindeki Regulatory Compliance (Yasal Uygunluk) Ana Sayfasına bakın.

Yordam

1. Güç adaptörü bağlantı noktasının üzerindeki vida deliğini avuç içi dayanağındaki ve tuş takımı aksamındaki vida deliğiyle hizalayın.
2. Güç adaptörü bağlantı noktasını avuç içi dayanağı ve klavye aksamına sabitleyen vidayı (M2x2) takın.
3. Güç adaptörü bağlantı noktası kablosunu avuç içi dayanağı ve tuş takımı aksamındaki yönlendirme kılavuzlarından geçirin.
4. Güç adaptörü bağlantı noktası kablosunu sistem kartına takın.
5. Sağ menteşeyi kapatın ve sağ menteşeyi sistem kartı ve avuç içi dayanağı aksamına sabitleyen üç vidayı (M2,5x5) yerine takın.

Son koşullar

1. [Kablosuz kartı](#) yerine takın.
2. [Alt kapağı](#) yerine takın.
3. [Optik sürücüyü](#).

Ekran aksamını çıkarma

NOT: Bilgisayarınızın içerisinde çalışmadan önce, bilgisayarınızla birlikte gönderilen emniyet bilgilerini okuyun ve içerisinde belirtilen adımları izleyin. Sisteminizin içinde çalıştıktan sonra, bölümündeki talimatları **içinde çalıştıktan sonra**. Ek güvenlik en iyi uygulama bilgileri için www.dell.com/regulatory_compliance adresindeki Regulatory Compliance (Yasal Uygunluk) Ana Sayfasına bakın.

Ön koşullar

1. Optik sürücüyü.
2. Alt kapağı çıkarın.
3. Kablosuz kartı çıkarın.

Yordam

1. Mandalı kaldırın ve optik sürücü konnektör kablosunu sistem kartından ayırın.
2. Mandalı kaldırın ve optik sürücü konnektör kartı kablosunu optik sürücü kartı konnektöründen ayırın.
3. Optik sürücü konnektör kartı kablosunu sistem kartından kaldırıp çıkarın.
4. Mandalı açın ve ekran kablosunu sistem kartından çıkarın.
5. Ekran kablosunun yönlendirmesini not edin ve kabloyu fanda ve avuç içi dayanağı ve klavye aksamındaki yönlendirme kılavuzlarından çıkarın.

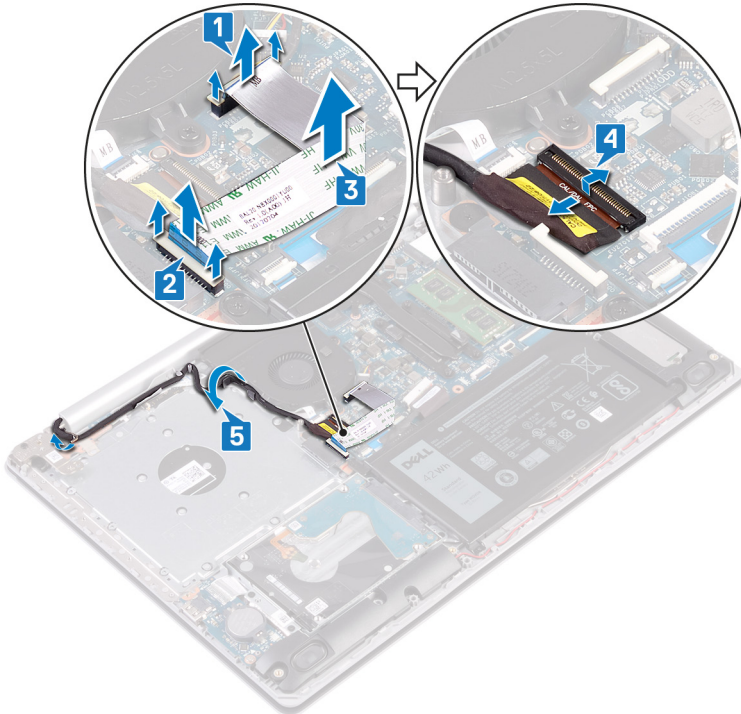

6. Sol ve sağ menteşeleri sistem kartına ve avuç içi dayanağı ve klavye aksamına sabitleyen beş vidayı (M2,5x5) çıkarın.
7. Menteşeleri açın.

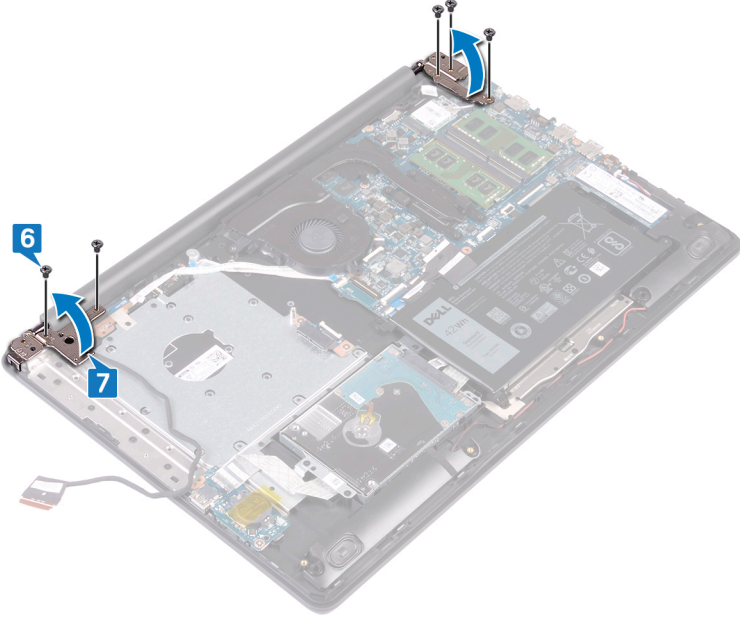

8. Avuç içi dayanağı ve klavye aksamını belirli bir açıyla açın.
9. Avuç içi dayanağı ve klavye aksamını ekran aksamından kaydırarak çıkarın.

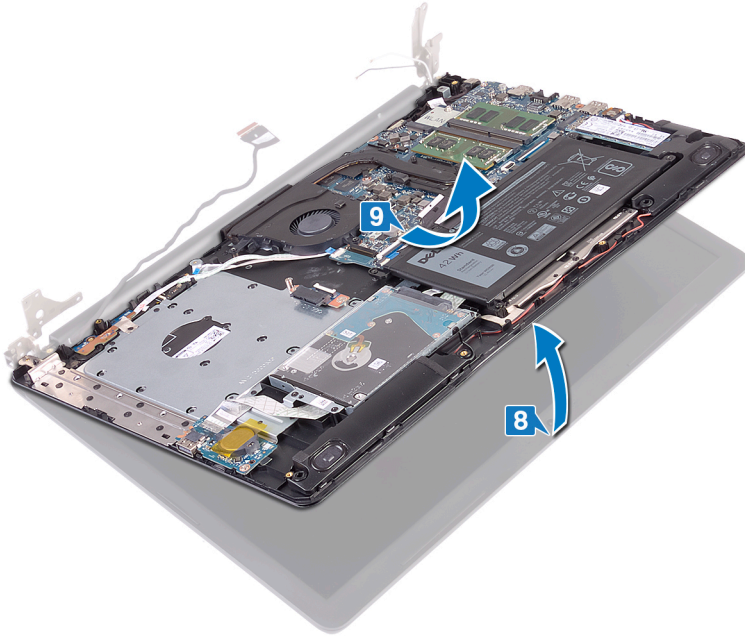

10. Yukarıdaki adımlar tamamlandıktan sonra geriye ekran aksamı kalır.



Ekran aksamını yerine takma

NOT: Bilgisayarınızın içerisinde çalışmadan önce, bilgisayarınızla birlikte gönderilen emniyet bilgilerini okuyun ve içerisinde belirtilen adımları izleyin. Sisteminizin içinde çalıştıktan sonra, bölümündeki talimatları [içinde çalıştıktan sonra](#). Ek güvenlik en iyi uygulama bilgileri için www.dell.com/regulatory_compliance adresindeki Regulatory Compliance (Yasal Uygunluk) Ana Sayfasına bakın.

Yordam

NOT: Avuç içi dayanağı ve klavye aksamı üzerindeki ekran aksamını yerine takmadan önce menteşelerin maksimum şekilde açıldığından emin olun.

1. Avuç içi dayanağını ve klavye aksamını ekran aksamındaki menteşelerin altına kaydırın ve kapatın.
2. Hizalama direklerini kullanarak, sistem kartı, avuç içi dayanağı ve klavye aksamındaki menteşeleri aşağı doğru bastırın.
3. Sol ve sağ menteşeleri sistem kartı, avuç içi dayanağı ve klavye aksamına sabitleyen beş vidayı (M2,5x5) yerine takın.
4. Ekran kablosunu fan, avuç içi dayanağı ve klavye aksamındaki yönlendirme kılavuzları üzerinden yönlendirin.
5. Ekran kablosunu sistem kartındaki konektöre kaydırın ve kabloyu sabitlemek için mandalı kapatın.
6. Optik sürücü konektörü kartı kablosunu optik sürücü konektörü kartına bağlamak için mandala bastırın.
7. Optik sürücü konektörü kartı kablosunu sistem kartına bağlamak için mandala bastırın.

Son koşullar

1. [Kablosuz kartı](#) yerine takın.
2. [Alt kapağı](#) yerine takın.
3. [Optik sürücüyü](#).

G/Ç kartını çıkarma

NOT: Bilgisayarınızın içerisinde çalışmadan önce, bilgisayarınızla birlikte gönderilen emniyet bilgilerini okuyun ve içerisinde belirtilen adımları izleyin. Sisteminizin içinde çalıştıktan sonra, bölümündeki talimatları **içinde çalıştıktan sonra**. Ek güvenlik en iyi uygulama bilgileri için www.dell.com/regulatory_compliance adresindeki Regulatory Compliance (Yasal Uygunluk) Ana Sayfasına bakın.

Ön koşullar

DİKKAT: Düğme pilin çıkarılması, BIOS ayarlarını varsayılan sınırlar. G/Ç kartını, düğme pille birlikte çıkarmadan önce, BIOS kurulum programının ayarlarını not etmeniz önerilir.

1. Optik sürücüyü.
2. Alt kapağı çıkarın.
3. Pili çıkarın.
4. Sabit sürücüyü çıkarın.

Yordam

1. Mandalı kaldırın ve G/Ç kartı kablosunu sistem kartından ayırın.
2. G/Ç kartı kablosunu avuç içi dayanağı ve tuş takımı aksamından çıkarın.
3. G/Ç kartını avuç içi dayanağı ve klavye aksamına sabitleyen vidayı (M2x4) çıkarın.
4. G/Ç kartını kabloyla birlikte avuç içi dayanağı ve klavye aksamından kaldırın.

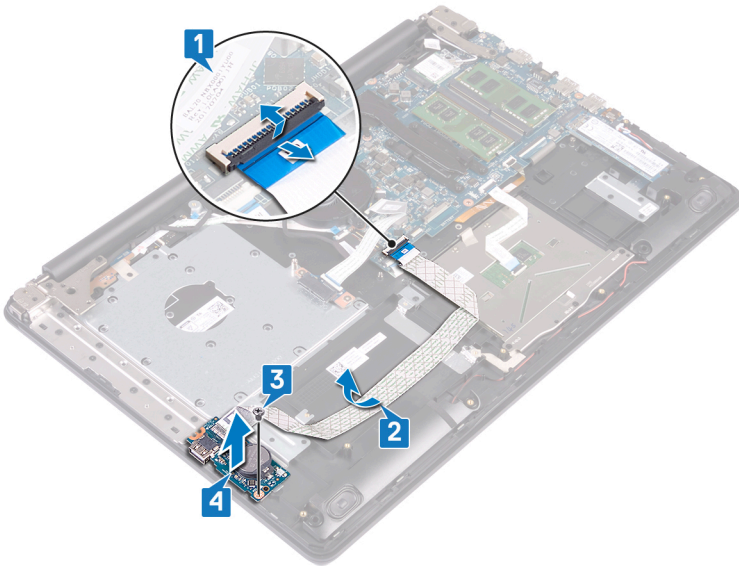

G/Ç kartını yerine takma

NOT: Bilgisayarınızın içerisinde çalışmadan önce, bilgisayarınızla birlikte gönderilen emniyet bilgilerini okuyun ve içerisinde belirtilen adımları izleyin. Sisteminizin içinde çalıştıktan sonra, bölümündeki talimatları **içinde çalıştıktan sonra**. Ek güvenlik en iyi uygulama bilgileri için www.dell.com/regulatory_compliance adresindeki Regulatory Compliance (Yasal Uygunluk) Ana Sayfasına bakın.

Yordam

1. Hizalama direklerini kullanarak G/Ç kartını avuç içi dayanağı aksamının ve tuş takımının üzerine yerleştirin.
2. G/Ç kartını avuç içi dayanağı ve klavye aksamına sabitleyen vidaları (M2x4) takın.
3. G/Ç kartı kablosunu avuç içi dayanağına ve tuş takımı aksamına takın.
4. G/Ç kartı kablosunu sistem kartına bağlayın ve kabloyu sabitlemek için mandalı kapatın.

Son koşullar

1. **Sabit disk**i yerine takın.
2. **Pili** yerine takın.
3. **Alt kapağı** yerine takın.
4. **Optik sürücüyü**.

Güç düğmesi kartını çıkarma

NOT: Bilgisayarınızın içerisinde çalışmadan önce, bilgisayarınızla birlikte gönderilen emniyet bilgilerini okuyun ve içerisinde belirtilen adımları izleyin. Sisteminizin içinde çalıştıktan sonra, bölümündeki talimatları **içinde çalıştıktan sonra**. Ek güvenlik en iyi uygulama bilgileri için www.dell.com/regulatory_compliance adresindeki Regulatory Compliance (Yasal Uygunluk) Ana Sayfasına bakın.

Ön koşullar

1. Optik sürücüyü.
2. Alt kapağı çıkarın.
3. Fanı çıkarın.

Yordam

1. Sol menteşeyi avuç içi dayanağı ve klavye aksamına sabitleyen iki vidayı (M2,5x5) çıkarın.
2. Sol menteşeyi açın.

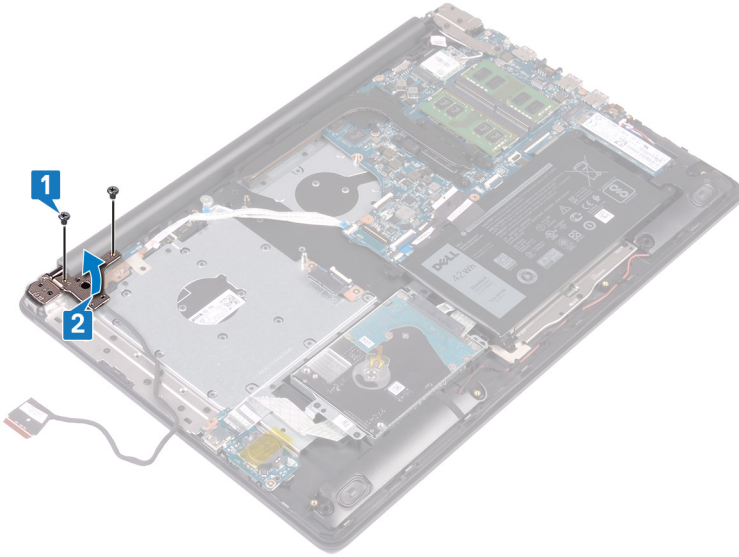

3. Mandalı açın ve güç düğmesi kartı kablosunu sistem kartından çıkarın.
4. Güç düğmesi kartını avuç içi dayanağı ve klavye aksamına sabitleyen bandı çıkarın.
5. Güç düğmesi kartını avuç içi dayanağı ve tuş takımı aksamına sabitleyen vidayı (M2x3) çıkarın.
6. Güç düğmesi kartını kablosuyla birlikte, avuç içi dayanağı ve klavye aksamından kaldırın.

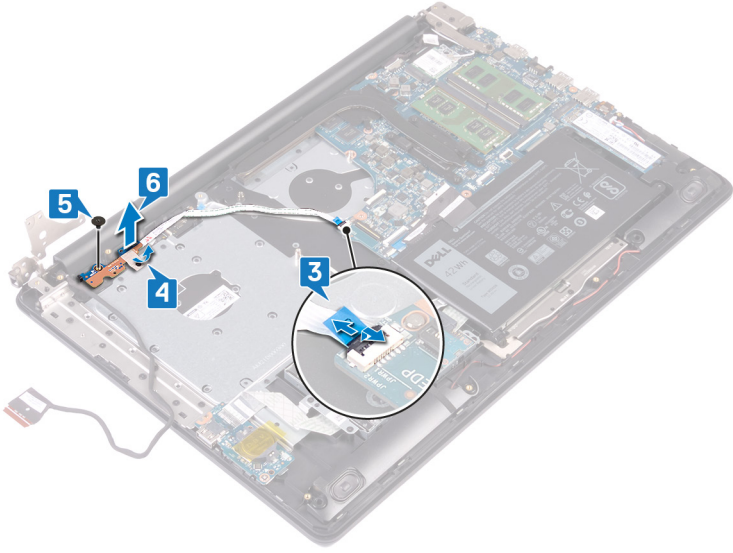

Güç düğmesi kartını yerine takma

NOT: Bilgisayarınızın içerisinde çalışmadan önce, bilgisayarınızla birlikte gönderilen emniyet bilgilerini okuyun ve içerisinde belirtilen adımları izleyin. Sisteminizin içinde çalıştıktan sonra, bölümündeki talimatları **içinde çalıştıktan sonra**. Ek güvenlik en iyi uygulama bilgileri için www.dell.com/regulatory_compliance adresindeki Regulatory Compliance (Yasal Uygunluk) Ana Sayfasına bakın.

Yordam

1. Avuç içi dayanağı ve tuş takımı tertibatında yer alan güç düğmesi kartını yerleştirin ve güç düğmesi üzerindeki vida deliğini ve avuç içi dayanağı ve tuş takımı aksamındaki vida deliğini hizalayın.
2. Güç düğmesi kartını avuç içi dayanağı ve klavye aksamına sabitleyen vidayı (M2x3) yerine takın.
3. Güç düğmesi kartını avuç içi dayanağına ve tuş takımı aksamına sabitleyen bantı yapıştırın.
4. Güç düğmesi kablosunu sistem kartına kaydırın ve kabloyu sabitlemek için mandalı kapatın.
5. Sol menteşeyi kapatın.
6. Sol menteşeyi avuç içi dayanağına ve klavye aksamına sabitleyen iki vidayı (M2,5x5) yerine takın.

Son koşullar

1. Fanı yerine takın.
2. Alt kapağı yerine takın.
3. Optik sürücüyü.

Sistem kartını çıkarma

- NOT:** Bilgisayarınızın içerisinde çalışmadan önce, bilgisayarınızla birlikte gönderilen emniyet bilgilerini okuyun ve içerisinde belirtilen adımları izleyin. Sisteminizin içinde çalıştıktan sonra, bölümündeki talimatları **çalıştıktan sonra**. Ek güvenlik en iyi uygulama bilgileri için www.dell.com/regulatory_compliance adresindeki Regulatory Compliance (Yasal Uygunluk) Ana Sayfasına bakın.
- NOT:** Bilgisayarınızın Servis Etiketini sistem kartında yer alır. Sistem kartını yerine taktıktan sonra Servis Etiketini sistem kurulumuna girmelisiniz.
- NOT:** Sistem kartını yerine takma yüklediğiniz tüm yaptığınız değişiklikleri BIOS BIOS kurulum programı. Yapmanız gerekir. uygun değişiklikleri yeniden sonra sistem kartını yerine takın.
- NOT:** Kabloları sistem kartından çıkarmadan önce, sistem kartını yerine geri taktıktan sonra doğru şekilde bağlayabilmeniz için, konnektörlerin yerlerini not edin.

Ön koşullar

1. Optik sürücüyü (isteğe bağlı) çıkarın.
2. Alt kapağı çıkarın.
3. Pili çıkarın.
4. Bellek modüllerini çıkarın.
5. Kablosuz kartı çıkarın.
6. Katı hal sürücüsünü/Intel Optane'i çıkarın.
7. Fanı çıkarın.
8. Isı emiciyi çıkarın.

Yordam

1. Güç adaptörü bağlantı noktası kablosunu sistem kartından çıkarın.
2. Hoparlör kablosunu sistem kartından çıkarın.
3. Mandalı açın ve klavyeyi sistem kartından çıkarın.
4. Mandalı açın ve klavye arka ışığı kablosunu sistem kartından çıkarın.
5. Mandalı açın ve dokunmatik yüzey kablosunu sistem kartından çıkarın.
6. Mandalı açın ve sabit disk kablosunu sistem kartından çıkarın.
7. Mandalı kaldırın ve G/Ç kartı kablosunu sistem kartından çıkarın.
8. Mandalı açın ve parmak izi okuyucu kablosunu sistem kartından çıkarın.
9. Mandalı açın ve güç düğmesi kartı kablosunu sistem kartından çıkarın.

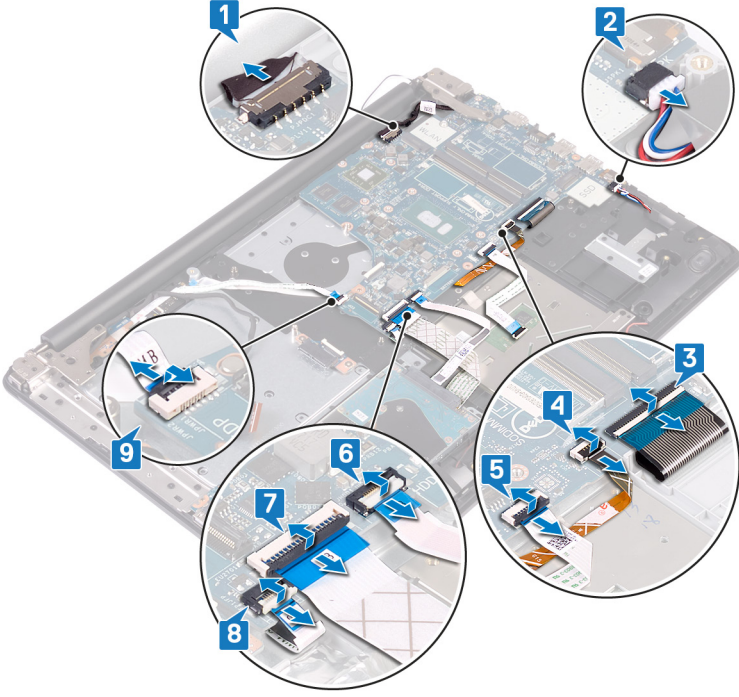

10. Sağ menteşeyi sistem kartına sabitleyen üç vidayı (M2,5x5) sökün.
11. Sağ menteşeyi açın.

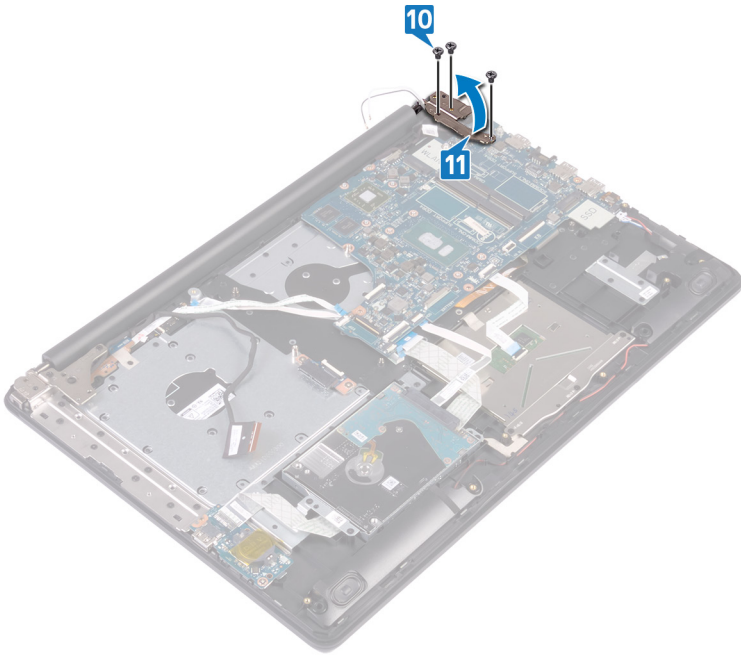

12. Sistem kartını avuç içi dayanağı ve tuş takımı aksamına sabitleyen vidayı (M2x4) çıkarın.
13. Sistem kartını avuç içi dayanağı ve tuş takımı aksamından kaldırarak çıkarın.

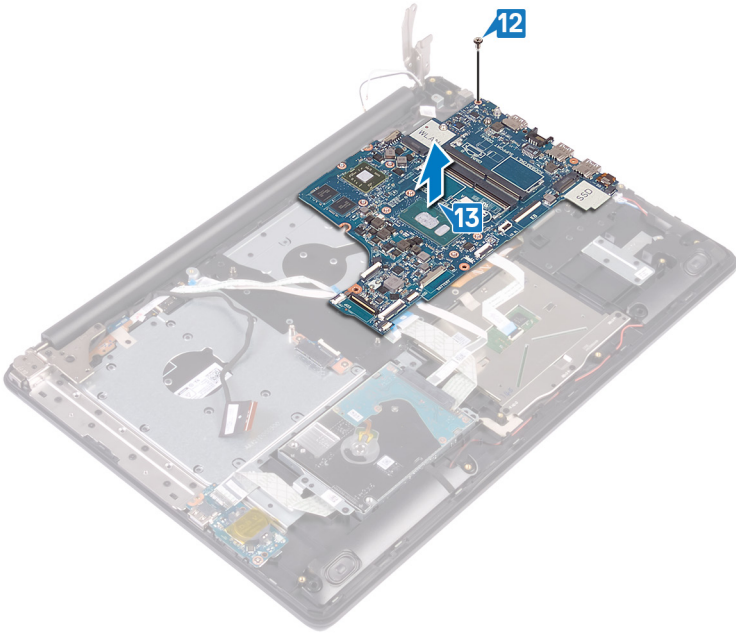

Sistem kartını yerine takma

- NOT:** Bilgisayarınızın içerisinde çalışmadan önce, bilgisayarınızla birlikte gönderilen emniyet bilgilerini okuyun ve içerisinde belirtilen adımları izleyin. Sisteminizin içinde çalıştıktan sonra, bölümündeki talimatları **içinde çalıştıktan sonra**. Ek güvenlik en iyi uygulama bilgileri için www.dell.com/regulatory_compliance adresindeki Regulatory Compliance (Yasal Uygunluk) Ana Sayfasına bakın.
- NOT:** Bilgisayarınızın Servis Etiketini sistem kartında yer alır. Sistem kartını yerine taktıktan sonra Servis Etiketini sistem kurulumuna girmelisiniz.
- NOT:** Sistem kartını yerine takma yüklediğiniz tüm yaptığınız değişiklikleri BIOS BIOS kurulum programı. Yapmanız gerekir. uygun değişiklikleri yeniden sonra sistem kartını yerine takın.

Yordam

1. Sistem kartındaki vida deliklerini avuç içi dayanağı aksamındaki ve tuş takımındaki vida delikleriyle hizalayın.
2. Sistem kartını avuç içi dayanağı ve klavye aksamına sabitleyen vidayı (M2x4) yerine takın.
3. Sağ ekran menteşesini kapatın.
4. Sağ menteşeyi sistem kartına sabitleyen üç vidayı (M2,5x5) yerine takın.
5. Güç adaptörü bağlantı noktası kablosunu ve hoparlör kablosunu sistem kartına takın.
6. Klavye arka ışığı kablosunu ve klavye kablosunu sistem kartındaki konektörlerine kaydırın ve mandalları kapatın.
7. Dokunmatik yüzey kablosunu ve sabit sürücü kablosunu sistem kartındaki konektörlerine kaydırın ve mandalları kapatın.
8. G/Ç kablosunu ve parmak izi okuyucusu kablosunu sistem kartındaki konektörlerine kaydırın ve mandalları kapatın.
9. Güç düğmesi kartı kablosunu sistem kartı üzerindeki konektörün içine doğru kaydırın ve mandalı kapatın.

Son koşullar

1. Isı emicisini yerine takın.
2. Fanı yerine takın.
3. Katı hal sürücüsünü/Intel Optane'i yerine takın.
4. Kablosuz kartı yerine takın.
5. Bellek modüllerini yerine takın.
6. Pili yerine takın.
7. Alt kapağı yerine takın.
8. Optik sürücüyü (isteğe bağlı) yerine takın.

BIOS ayar programına Servis Etiketini girme

1. Bilgisayarınızı açın veya yeniden başlatın.
2. BIOS kurulum programına girmek için DELL logosu görüntülediğinde F2 tuşuna basın.
3. **Ana** sekmesine gidin ve **Servis Etiket Girişi** alanına Servis Etiketini girin.

NOT: Servis etiketi, bilgisayarınızın arka tarafında bulunan alfasayısal tanımlayıcıdır.

Parmak izi okuyuculu güç düğmesini çıkarma

NOT: Bilgisayarınızın içerisinde çalışmadan önce, bilgisayarınızla birlikte gönderilen emniyet bilgilerini okuyun ve içerisinde belirtilen adımları izleyin. Sisteminizin içinde çalıştıktan sonra, bölümündeki talimatları **içinde çalıştıktan sonra**. Ek güvenlik en iyi uygulama bilgileri için www.dell.com/regulatory_compliance adresindeki Regulatory Compliance (Yasal Uygunluk) Ana Sayfasına bakın.

Ön koşullar

1. Optik sürücüyü.
2. Alt kapağı çıkarın.
3. Pili çıkarın.
4. Katı hal sürücüsünü/Intel Optane'i çıkarın.
5. Fanı çıkarın.
6. Isı emiciyi çıkarın.
7. Kablosuz kartı çıkarın.
8. Güç düğmesi kartını çıkarın.
9. Sistem kartını çıkarın.

Yordam

1. Parmak izi okuyucusu kablosunu avuç içi dayanağı ve klavye aksamından çıkarın.
2. Parmak izi okuyuculu güç düğmesini avuç içi dayanağı ve klavye aksamına sabitleyen vidayı (M2x2) çıkarın.
3. Plastik bir çubuk kullanarak, parmak izi okuyucusu kartını avuç içi dayanağı ve klavye aksamından çıkarın.
4. Parmak izi okuyuculu güç düğmesini kablosuyla birlikte avuç içi dayanağı ve klavye aksamından kaldırın.

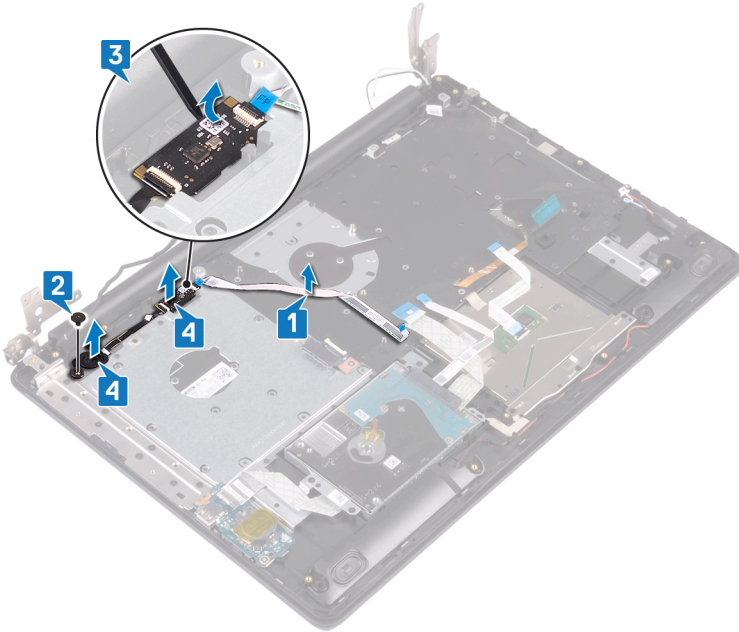

Parmak izi okuyucu güç düğmesini değiştirme

NOT: Bilgisayarınızın içerisinde çalışmadan önce, bilgisayarınızla birlikte gönderilen emniyet bilgilerini okuyun ve içerisinde belirtilen adımları izleyin. Sisteminizin içinde çalıştıktan sonra, bölümündeki talimatları [içinde çalıştıktan sonra](#). Ek güvenlik en iyi uygulama bilgileri için www.dell.com/regulatory_compliance adresindeki Regulatory Compliance (Yasal Uygunluk) Ana Sayfasına bakın.

Yordam

1. Hizalama direklerini kullanarak parmak izi okuyucu güç düğmesini avuç içi dayanağı ve klavye aksamına hizalayın ve yerleştirin.
2. Parmak izi okuyucu güç düğmesini avuç içi dayanağı ve klavye aksamına sabitleyen vidayı (M2x2) yerine takın.
3. Parmak izi okuyucusu kablosunu avuç içi dayanağına ve klavye aksamına takın.

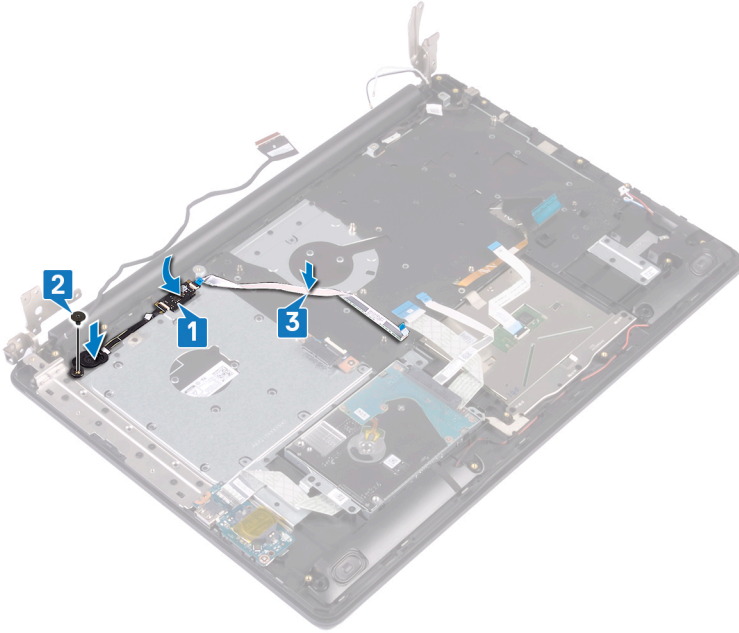

Son koşullar

1. Sistem kartını yerine takın.
2. Güç düğmesi kartını yerine takın.
3. Kablosuz kartı yerine takın.
4. Isı emicisini yerine takın.
5. Fanı yerine takın.
6. Katı hal sürücüsünü/Intel Optane'i yerine takın.
7. Pili yerine takın.
8. Alt kapağı yerine takın.
9. Optik sürücüyü.

Avuç içi dayanağı ve klavye aksamını çıkarma

NOT: Bilgisayarınızın içerisinde çalışmadan önce, bilgisayarınızla birlikte gönderilen emniyet bilgilerini okuyun ve içerisinde belirtilen adımları izleyin. Sisteminizin içinde çalıştıktan sonra, bölümündeki talimatları [içinde çalıştıktan sonra](#). Ek güvenlik en iyi uygulama bilgileri için www.dell.com/regulatory_compliance adresindeki Regulatory Compliance (Yasal Uygunluk) Ana Sayfasına bakın.

Ön koşullar

1. Optik sürücüyü.
2. Alt kapağı çıkarın.
3. Pili çıkarın.
4. Optik sürücü konnektörü kartını çıkarın.
5. Fanı çıkarın.
6. Katı hal sürücüsünü/Intel Optane'i çıkarın.
7. Kablosuz kartı çıkarın.
8. Hoparlörleri çıkarın.
9. Sabit sürücüyü çıkarın.
10. Dokunmatik yüzeyi çıkarın.
11. Güç adaptörü bağlantı noktasını çıkarın.
12. Ekran aksamını çıkarın.
13. G/Ç kartını çıkarın.
14. Güç düğmesi kartını çıkarın.
15. Sistem kartını çıkarın.
16. Parmak izi okuyuculu güç düğmesini çıkarın (isteğe bağlı).

Yordam

Yukarıdaki adımların tümü tamamlandıktan sonra geriye avuç içi dayanağı ve klavye aksamı kalır.



Avuç içi dayanağı ve klavye aksamını değiştirme

NOT: Bilgisayarınızın içerisinde çalışmadan önce, bilgisayarınızla birlikte gönderilen emniyet bilgilerini okuyun ve içerisinde belirtilen adımları izleyin. Sisteminizin içinde çalıştıktan sonra, bölümündeki talimatları [içinde çalıştıktan sonra](#). Ek güvenlik en iyi uygulama bilgileri için www.dell.com/regulatory_compliance adresindeki Regulatory Compliance (Yasal Uygunluk) Ana Sayfasına bakın.

Yordam

Avuç içi dayanağı ve tuş takımı aksamını düz bir yüzey üzerine yerleştirin.

Son koşullar

1. Parmak izi okuyuculu güç düğmesini yerine takın (isteğe bağlı).
2. Sistem kartını yerine takın.
3. Güç düğmesi kartını yerine takın.
4. G/Ç kartını yerine takın.
5. Ekran aksamını yerine takın.
6. Güç adaptörü bağlantı noktasını yerine takın.
7. Dokunmatik yüzeyi yerine takın.
8. Sabit diskini yerine takın.
9. Hoparlörleri yerine takın.
10. Kablosuz kartı yerine takın.
11. Katı hal sürücüsünü/Intel Optane'i yerine takın.
12. Fanı yerine takın.
13. Optik sürücü konnektörü kartını yerine takın.
14. Pili yerine takın.
15. Alt kapağı yerine takın.
16. Optik sürücüyü.

Ekran çerçevesini çıkarma

NOT: Bilgisayarınızın içerisinde çalışmadan önce, bilgisayarınızla birlikte gönderilen emniyet bilgilerini okuyun ve içerisinde belirtilen adımları izleyin. Sisteminizin içinde çalıştıktan sonra, bölümündeki talimatları **içinde çalıştıktan sonra**. Ek güvenlik en iyi uygulama bilgileri için www.dell.com/regulatory_compliance adresindeki Regulatory Compliance (Yasal Uygunluk) Ana Sayfasına bakın.

Ön koşullar

1. Optik sürücüyü.
2. Alt kapağı çıkarın.
3. Kablosuz kartı çıkarın.
4. Ekran aksamını çıkarın.

Yordam

1. Plastik bir çubuk kullanarak, ekran çerçevesini ekranın arka kapağının ve anten düzeneğinin sol üst dış kenarından dikkatlice yukarı kaldırın.
2. Ekran çerçevesini ekranın arka kapağından ve anten aksamından çıkarın.

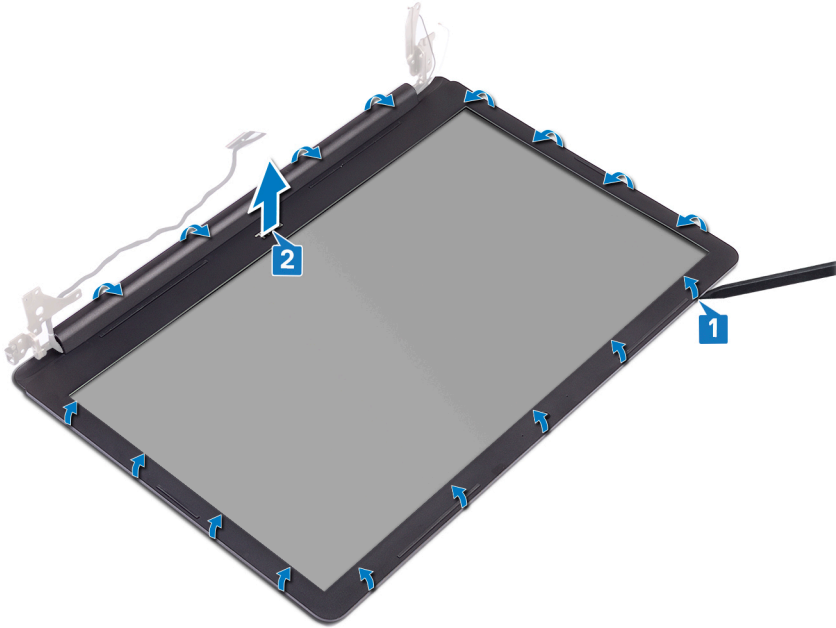

Ekran çerçevesini yerine takma

NOT: Bilgisayarınızın içerisinde çalışmadan önce, bilgisayarınızla birlikte gönderilen emniyet bilgilerini okuyun ve içerisinde belirtilen adımları izleyin. Sisteminizin içinde çalıştıktan sonra, bölümündeki talimatları [içinde çalıştıktan sonra](#). Ek güvenlik en iyi uygulama bilgileri için www.dell.com/regulatory_compliance adresindeki Regulatory Compliance (Yasal Uygunluk) Ana Sayfasına bakın.

Yordam

Ekran çerçevesini ekranın arka kapağıyla ve anten aksamıyla hizalayıp ekran çerçevesini yavaşça yerine oturtun.

Son koşullar

1. Ekran aksamını yerine takın.
2. Kablosuz kartı yerine takın.
3. Alt kapağı yerine takın.
4. Optik sürücüyü.

Kamerayı çıkarma

NOT: Bilgisayarınızın içerisinde çalışmadan önce, bilgisayarınızla birlikte gönderilen emniyet bilgilerini okuyun ve içerisinde belirtilen adımları izleyin. Sisteminizin içinde çalıştıktan sonra, bölümündeki talimatları **içinde çalıştıktan sonra**. Ek güvenlik en iyi uygulama bilgileri için www.dell.com/regulatory_compliance adresindeki Regulatory Compliance (Yasal Uygunluk) Ana Sayfasına bakın.

Ön koşullar

1. Optik sürücüyü.
2. Alt kapağı çıkarın.
3. Kablosuz kartı çıkarın.
4. Ekran aksamını çıkarın.
5. Ekran çerçevesini çıkarın.
6. Ekran panelini çıkarın.

Yordam

1. Plastik bir çubuk kullanarak, kamerayı ekran arka kapağından ve anten aksamından yavaşça çıkarın.
2. Kamera kablosunu kamera modülünden çıkarın.
3. Kamera modülünü ekran arka kapağından ve anten aksamından kaldırarak çıkarın.

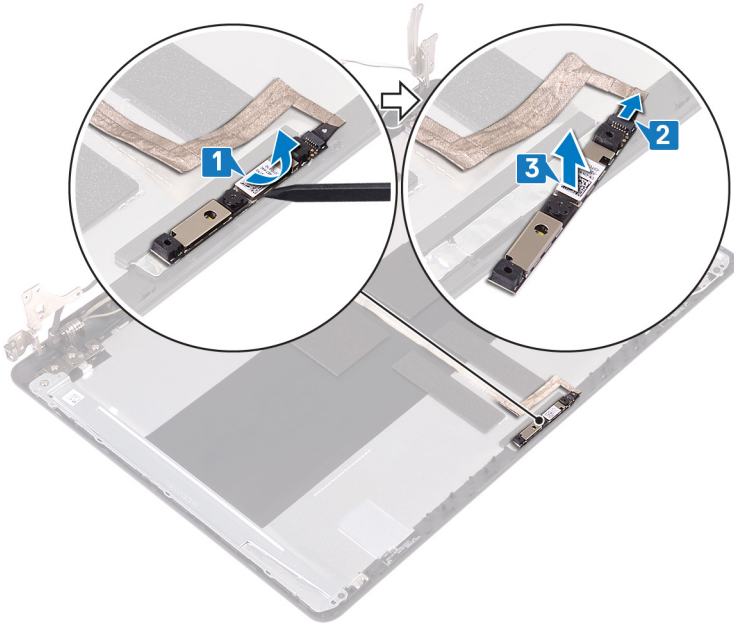

Kamerayı yerine takma

NOT: Bilgisayarınızın içerisinde çalışmadan önce, bilgisayarınızla birlikte gönderilen emniyet bilgilerini okuyun ve içerisinde belirtilen adımları izleyin. Sisteminizin içinde çalıştıktan sonra, bölümündeki talimatları [içinde çalıştıktan sonra](#). Ek güvenlik en iyi uygulama bilgileri için www.dell.com/regulatory_compliance adresindeki Regulatory Compliance (Yasal Uygunluk) Ana Sayfasına bakın.

Yordam

1. Kamera kablosunu kamera modülüne bağlayın.
2. Hizalama direğini kullanarak, kamera modülünü ekran arka kapağı ve anten aksamına takın.

Son koşullar

1. [Ekran panelini](#) yerine takın.
2. [Ekran çerçevesini](#) yerine takın.
3. [Ekran aksamını](#) yerine takın.
4. [Kablosuz kartı](#) yerine takın.
5. [Alt kapağı](#) yerine takın.
6. [Optik sürücüyü](#).

Ekran panelini çıkarma

NOT: Bilgisayarınızın içerisinde çalışmadan önce, bilgisayarınızla birlikte gönderilen emniyet bilgilerini okuyun ve içerisinde belirtilen adımları izleyin. Sisteminizin içinde çalıştıktan sonra, bölümündeki talimatları **içinde çalıştıktan sonra**. Ek güvenlik en iyi uygulama bilgileri için www.dell.com/regulatory_compliance adresindeki Regulatory Compliance (Yasal Uygunluk) Ana Sayfasına bakın.

Ön koşullar

1. Alt kapağı çıkarın.
2. Kablosuz kartı çıkarın.
3. Ekran aksamını çıkarın.
4. Ekran çerçevesini çıkarın.

Yordam

1. Ekran panelini ekran arka kapağına ve anten aksamına sabitleyen dört vidayı (M2x2) çıkarın.
2. Ekran panelini kaldırın ve ters çevirin.

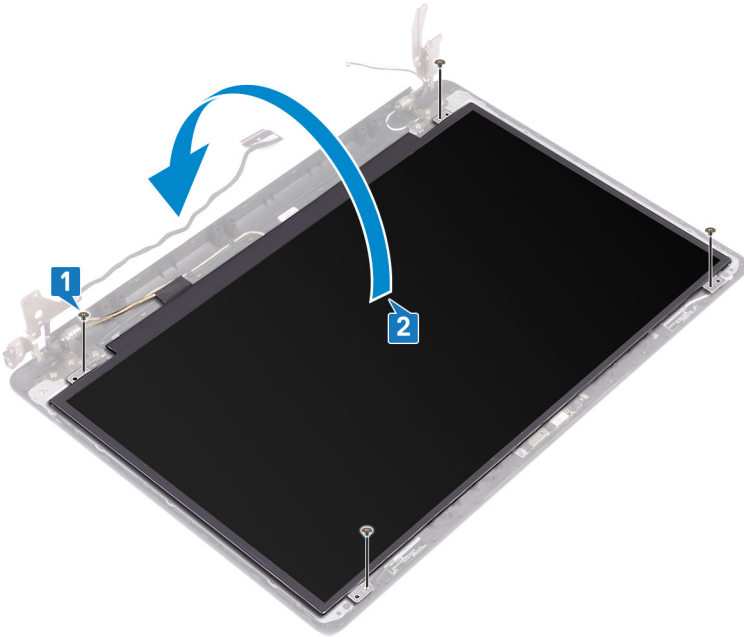

3. Ekran kablosunu ekran panelinin arkasına takmak için bantı soyun.
4. Mandalı kaldırın ve ekran kablosunu ekran paneli kablo konektöründen çıkarın.
5. Ekran panelini ekranın arka kapağından ve anten aksamından çıkarın.

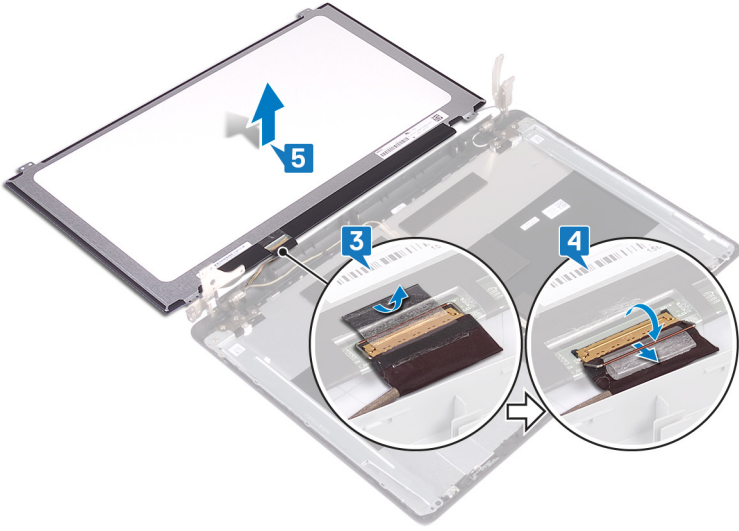

Ekran panelini yerine takma

NOT: Bilgisayarınızın içerisinde çalışmadan önce, bilgisayarınızla birlikte gönderilen emniyet bilgilerini okuyun ve içerisinde belirtilen adımları izleyin. Sisteminizin içinde çalıştıktan sonra, bölümündeki talimatları **içinde çalıştıktan sonra**. Ek güvenlik en iyi uygulama bilgileri için www.dell.com/regulatory_compliance adresindeki Regulatory Compliance (Yasal Uygunluk) Ana Sayfasına bakın.

Yordam

1. Ekran panelini düz ve temiz bir yüzeye yerleştirin.
2. Ekran kablosunu, ekran panelinin arkasındaki konektöre bağlayın ve kabloyu sabitlemek için mandalı kapatın.
3. Ekran kablosunu ekran panelinin arkasına sabitleyen bandı yapıştırın.

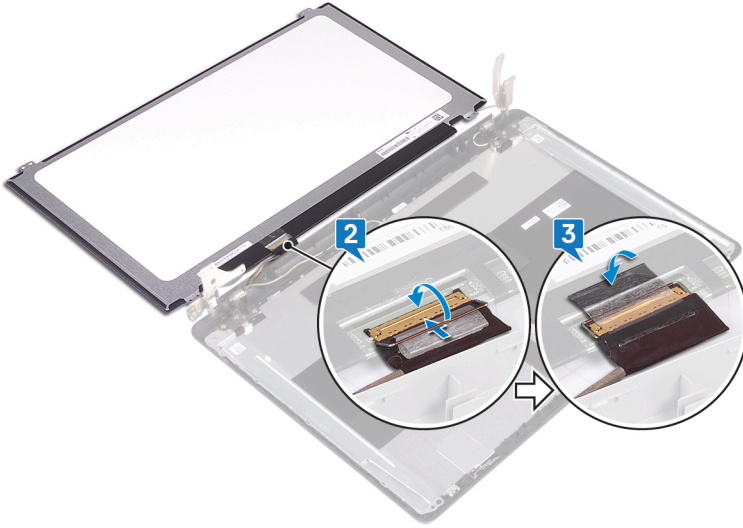

4. Ekran panelini ekranın arka kapağına ve anten aksamına yerleştirin.
5. Ekran paneli üzerindeki vida deliklerini ekran arka kapağı ve anten aksamı üzerindeki vida delikleri ile hizalayın.
6. Ekran panelini ekran arka kapağına ve anten aksamına sabitleyen vidaları yerine takın.

Son koşullar

1. **Ekran çerçevesini** yerine takın.
2. **Ekran aksamını** yerine takın.
3. **Kablosuz kartı** yerine takın.
4. **Alt kapağı** yerine takın.

Ekran menteşelerini çıkarma

NOT: Bilgisayarınızın içerisinde çalışmadan önce, bilgisayarınızla birlikte gönderilen emniyet bilgilerini okuyun ve içerisinde belirtilen adımları izleyin. Sisteminizin içinde çalıştıktan sonra, bölümündeki talimatları **içinde çalıştıktan sonra**. Ek güvenlik en iyi uygulama bilgileri için www.dell.com/regulatory_compliance adresindeki Regulatory Compliance (Yasal Uygunluk) Ana Sayfasına bakın.

Ön koşullar

1. Optik sürücüyü.
2. Alt kapağı çıkarın.
3. Kablosuz kartı çıkarın.
4. Ekran aksamını çıkarın.
5. Ekran çerçevesini çıkarın.
6. Ekran panelini çıkarın.

Yordam

1. Menteşeleri ekran arka kapağına ve anten aksamına sabitleyen sekiz vidayı (M2,5x4) sökün.
2. Menteşe desteklerini ekran arka kapağına ve anten aksamına sabitleyen iki vidayı (M2x2) sökün.
3. Menteşeleri ve destekleri ekran arka kapağından ve anten aksamından kaldırarak çıkarın.

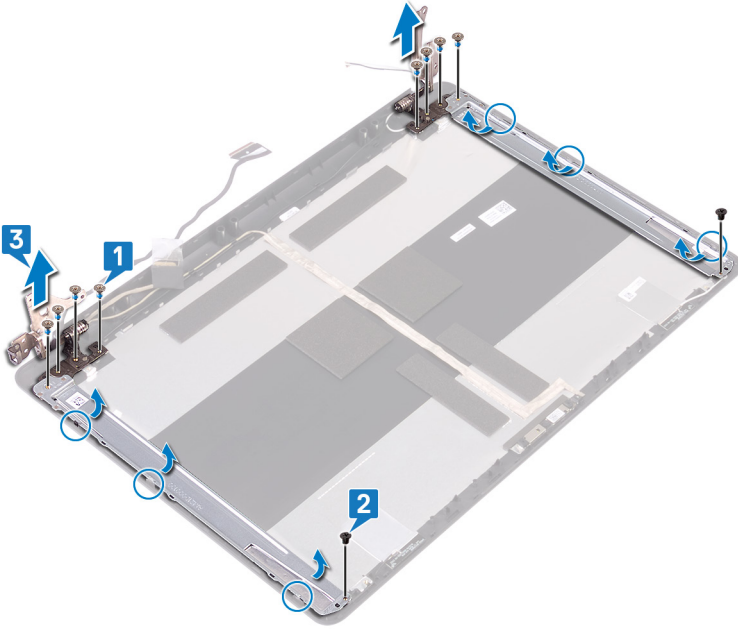

Ekran menteşelerini yerine takma

NOT: Bilgisayarınızın içerisinde çalışmadan önce, bilgisayarınızla birlikte gönderilen emniyet bilgilerini okuyun ve içerisinde belirtilen adımları izleyin. Sisteminizin içinde çalıştıktan sonra, bölümündeki talimatları [içinde çalıştıktan sonra](#). Ek güvenlik en iyi uygulama bilgileri için www.dell.com/regulatory_compliance adresindeki Regulatory Compliance (Yasal Uygunluk) Ana Sayfasına bakın.

Yordam

1. Menteşeler ve destekler üzerindeki vida deliklerini ekran arka kapağı ve anten aksamı üzerindeki vida delikleri ile hizalayın.
2. Menteşeleri ekran arka kapağı ve anten aksamına sabitleyen iki vidayı (M2x2) takın.
3. Menteşeleri ekran arka kapağına ve anten aksamına sabitleyen sekiz vidayı (M2,5x4) yerine takın.

Son koşullar

1. [Ekran panelini](#) yerine takın.
2. [Ekran çerçevesini](#) yerine takın.
3. [Ekran aksamını](#) yerine takın.
4. [Kablosuz kartı](#) yerine takın.
5. [Alt kapağı](#) yerine takın.
6. [Optik sürücüyü](#).

Ekran kablosunu çıkarma

NOT: Bilgisayarınızın içerisinde çalışmadan önce, bilgisayarınızla birlikte gönderilen emniyet bilgilerini okuyun ve içerisinde belirtilen adımları izleyin. Sisteminizin içinde çalıştıktan sonra, bölümündeki talimatları **içinde çalıştıktan sonra**. Ek güvenlik en iyi uygulama bilgileri için www.dell.com/regulatory_compliance adresindeki Regulatory Compliance (Yasal Uygunluk) Ana Sayfasına bakın.

Ön koşullar

1. Optik sürücüyü.
2. Alt kapağı çıkarın.
3. Kablosuz kartı çıkarın.
4. Ekran aksamını çıkarın.
5. Ekran çerçevesini çıkarın.
6. Ekran panelini çıkarın.
7. Ekran menteşelerini çıkarın.

Yordam

1. Kamera kablosunu kamera modülünden çıkarın.
2. Ekran kablosu yönlendirmesini not edin ve kabloyu ekran arka kapağı ve anten aksamı üzerindeki yönlendirme kılavuzlarından çıkarın.
3. Ekran kablosunu ekran arka kapağı ve anten aksamından çıkarın.

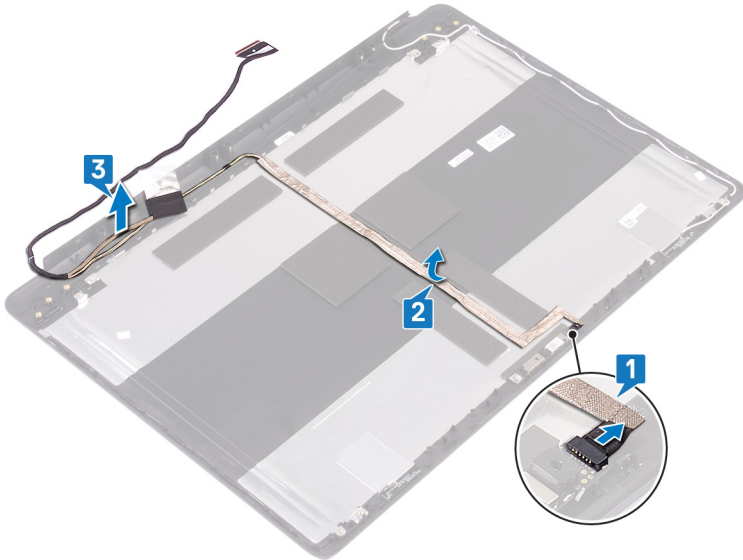

Ekran kablosunun yerine takılması

NOT: Bilgisayarınızın içerisinde çalışmadan önce, bilgisayarınızla birlikte gönderilen emniyet bilgilerini okuyun ve içerisinde belirtilen adımları izleyin. Sisteminizin içinde çalıştıktan sonra, bölümündeki talimatları [içinde çalıştıktan sonra](#). Ek güvenlik en iyi uygulama bilgileri için www.dell.com/regulatory_compliance adresindeki Regulatory Compliance (Yasal Uygunluk) Ana Sayfasına bakın.

Yordam

1. Ekran kablosunu, ekran arka kapağı ve anten aksamındaki yönlendirme kılavuzlarından geçirin.
2. Kamera modülünü konektöre sabitlemek için kamera kablosunu kaydırın.

Son koşullar

1. [Ekran menteşelerini](#) yerine takın.
2. [Ekran panelini](#) yerine takın.
3. [Ekran çerçevesini](#) yerine takın.
4. [Ekran aksamını](#) yerine takın.
5. [Kablosuz kartı](#) yerine takın.
6. [Alt kapağı](#) yerine takın.
7. [Optik sürücüyü](#).

Ekran arka kapağı ve anten aksamını çıkarma

NOT: Bilgisayarınızın içerisinde çalışmadan önce, bilgisayarınızla birlikte gönderilen emniyet bilgilerini okuyun ve içerisinde belirtilen adımları izleyin. Sisteminizin içinde çalıştıktan sonra, bölümündeki talimatları **içinde çalıştıktan sonra**. Ek güvenlik en iyi uygulama bilgileri için www.dell.com/regulatory_compliance adresindeki Regulatory Compliance (Yasal Uygunluk) Ana Sayfasına bakın.

Ön koşullar

1. Optik sürücüyü çıkarın.
2. Alt kapağı çıkarın.
3. Kablosuz kartı çıkarın.
4. Ekran aksamını çıkarın.
5. Ekran çerçevesini çıkarın.
6. Kamerayı çıkarın.
7. Ekran panelini çıkarın.
8. Ekran menteşelerini çıkarın.
9. Ekran kablosunu çıkarın.

Yordam

Yukarıdaki adımların tümünü gerçekleştirdikten sonra geriye ekran arka kapağı ve anten aksamı kalır.



Ekran arka kapağı ve anten aksamını yerine takma

NOT: Bilgisayarınızın içerisinde çalışmadan önce, bilgisayarınızla birlikte gönderilen emniyet bilgilerini okuyun ve içerisinde belirtilen adımları izleyin. Sisteminizin içinde çalıştıktan sonra, bölümündeki talimatları [içinde çalıştıktan sonra](#). Ek güvenlik en iyi uygulama bilgileri için www.dell.com/regulatory_compliance adresindeki Regulatory Compliance (Yasal Uygunluk) Ana Sayfasına bakın.

Yordam

Ekran arka kapağını ve anten aksamını temiz ve düz bir yüzey üzerine yerleştirin.

Son koşullar

1. Ekran kablosunu yerine takın.
2. Ekran menteşelerini yerine takın.
3. Ekran panelini yerine takın.
4. Kamerayı yerine takın.
5. Ekran çerçevesini yerine takın.
6. Ekran aksamını yerine takın.
7. Kablosuz kartı yerine takın.
8. Alt kapağı yerine takın.
9. Optik sürücüyü yerine takın.

Sürücülerini indirme

Ses sürücüsünü indirme

1. Bilgisayarınızı açın.
2. www.dell.com/support adresine gidin.
3. **Product support (Ürün desteği)** seçeneğine tıklayın, bilgisayarınızın Servis Etiketini girin ve ardından **Submit (Gönder)** düğmesine tıklayın.
i | NOT: Servis Etiketiniz yoksa, otomatik algılama özelliği veya manuel olarak bilgisayar modelinize gözetme seçeneğini kullanın.
4. **Drivers & downloads (Sürücüler ve indirmeler) > Find it myself (Kendin bul)** seçeneğine tıklayın.
5. Sayfayı aşağı doğru kaydırın ve **Audio (Ses)** seçeneğini genişletin.
6. Bilgisayarınız için ses sürücüsü indirmek amacıyla **İndir** seçeneğine tıklayın.
7. İndirme işlemi tamamlandıktan sonra, ses sürücüsü dosyasını kaydettiğiniz klasöre gidin.
8. Ses sürücüsü dosya simgesine çift tıklayın ve sürücüyü yüklemek için ekrandaki talimatları izleyin.

Grafik sürücüsünü indirme

1. Bilgisayarınızı açın.
2. www.dell.com/support adresine gidin.
3. **Product support (Ürün desteği)** seçeneğine tıklayın, bilgisayarınızın Servis Etiketini girin ve ardından **Submit (Gönder)** düğmesine tıklayın.
i | NOT: Servis Etiketiniz yoksa, otomatik algılama özelliği veya manuel olarak bilgisayar modelinize gözetme seçeneğini kullanın.
4. **Drivers & downloads (Sürücüler ve indirmeler) > Find it myself (Kendin bul)** seçeneğine tıklayın.
5. Sayfayı aşağı doğru kaydırın ve **Video** seçeneğini genişletin.
6. Bilgisayarınız için grafik sürücüsü indirmek amacıyla **Download (İndir)** seçeneğine tıklayın.
7. İndirme işlemi tamamlandıktan sonra, grafik sürücüsü dosyasını kaydettiğiniz klasöre gidin.
8. Grafik sürücü dosyası simgesine çift tıklayın ve ekrandaki talimatları uygulayın.

USB 3.0 sürücüsünü indirme

1. Bilgisayarınızı açın.
2. www.dell.com/support adresine gidin.
3. **Product support (Ürün desteği)** seçeneğine tıklayın, bilgisayarınızın Servis Etiketini girin ve ardından **Submit (Gönder)** düğmesine tıklayın.
i | NOT: Servis Etiketiniz yoksa, otomatik algılama özelliği veya manuel olarak bilgisayar modelinize gözetme seçeneğini kullanın.
4. **Drivers & downloads (Sürücüler ve indirmeler) > Find it myself (Kendin bul)** seçeneğine tıklayın.
5. Sayfayı aşağı doğru kaydırın ve **Chipset (Chipset)** seçeneğini genişletin.
6. Bilgisayarınız için USB 3.0 sürücüsünü indirmek amacıyla **İndir** seçeneğine tıklayın.
7. İndirme işlemi tamamlandıktan sonra, USB 3.0 sürücüsü dosyasını kaydettiğiniz klasöre gidin.
8. Sürücü dosyası simgesine çift tıklayın ve ekrandaki talimatları uygulayın.

Wi-Fi sürücüsünü indirme

1. Bilgisayarınızı açın.
2. www.dell.com/support adresine gidin.
3. **Product support (Ürün desteği)** seçeneğine tıklayın, bilgisayarınızın Servis Etiketini girin ve ardından **Submit (Gönder)** düğmesine tıklayın.

NOT: Servis Etiketiniz yoksa, otomatik algılama özelliği veya manuel olarak bilgisayar modelinize gözetme seçeneğini kullanın.

4. **Drivers & downloads (Sürücüler ve indirmeler) > Find it myself (Kendin bul)** seçeneğine tıklayın.
5. Sayfayı aşağı doğru kaydırın ve **Network (Ağ)** seçeneğini genişletin.
6. Bilgisayarınız için Wi-Fi sürücüsünü indirmek üzere **Download (İndir)** seçeneğine tıklayın.
7. İndirme işlemi tamamlandıktan sonra, Wi-Fi sürücü dosyasını kaydettiğiniz klasöre gidin.
8. Sürücü dosyası simgesine çift tıklayın ve sürücüyü yüklemek için ekrandaki talimatları izleyin.

Ortam kart okuyucusunu sürücüsünü indirme

1. Bilgisayarınızı açın.
2. www.dell.com/support adresine gidin.
3. **Product support (Ürün desteği)** seçeneğine tıklayın, bilgisayarınızın Servis Etiketini girin ve ardından **Submit (Gönder)** düğmesine tıklayın.

NOT: Servis Etiketiniz yoksa, otomatik algılama özelliği veya manuel olarak bilgisayar modelinize gözetme seçeneğini kullanın.

4. **Drivers & downloads (Sürücüler ve indirmeler) > Find it myself (Kendin bul)** seçeneğine tıklayın.
5. Sayfayı aşağı doğru kaydırın ve **Chipset (Yonga seti)** seçeneğini genişletin.
6. Bilgisayarınız için ortam kartı okuyucu sürücüsünü indirmek üzere **Download (İndir)** seçeneğine tıklayın.
7. İndirme işlemi tamamlandıktan sonra, kart okuyucu sürücüsü dosyasını kaydettiğiniz klasöre gidin.
8. Kart okuyucu sürücüsü dosya simgesine çift tıklayın ve ekrandaki talimatları uygulayın.

Chipset sürücüsünü indirme

1. Bilgisayarınızı açın.
2. www.dell.com/support adresine gidin.
3. **Product support (Ürün desteği)** seçeneğine tıklayın, bilgisayarınızın Servis Etiketini girin ve ardından **Submit (Gönder)** düğmesine tıklayın.

NOT: Servis Etiketiniz yoksa, otomatik algılama özelliği veya manuel olarak bilgisayar modelinize gözetme seçeneğini kullanın.

4. **Drivers & downloads (Sürücüler ve indirmeler) > Find it myself (Kendin bul)** seçeneğine tıklayın.
5. Sayfayı aşağı doğru kaydırın ve **Chipset (Chipset)** seçeneğini genişletin.
6. Bilgisayarınız için yonga seti sürücüsünü indirmek amacıyla **Download (İndir)** seçeneğine tıklayın.
7. İndirme işlemi tamamlandıktan sonra, chipset sürücü dosyasını kaydettiğiniz klasöre gidin.
8. Chipset sürücü dosyası simgesine çift tıklayın ve ekrandaki talimatları izleyin.

Ağ sürücüsünü indirme

1. Bilgisayarınızı açın.
2. www.dell.com/support adresine gidin.
3. **Ürün desteği** seçeneğine tıklayın, bilgisayarınızın Servis Etiketini girin ve **Gönder** düğmesine tıklayın.

NOT: Servis Etiketiniz yoksa, otomatik algılama özelliği veya manuel olarak bilgisayar modelinize gözetme seçeneğini kullanın.

4. **Drivers & downloads (Sürücüler ve indirmeler) > Find it myself (Kendin bul)** seçeneğine tıklayın.
5. Sayfayı aşağı doğru kaydırın ve **Network (Ağ)** seçeneğini genişletin.
6. Bilgisayarınız için ağ sürücüsü indirmek amacıyla **İndir** seçeneğine tıklayın.
7. Dosyayı kaydedin ve indirme işlemi tamamlandıktan sonra ağ sürücü dosyasını kaydettiğiniz klasöre gidin.
8. Ağ sürücüsü dosyası simgesine çift tıklayın ve ekrandaki talimatları uygulayın.

Sistem kurulumu

NOT: Bilgisayara ve takılı aygıtlarına bağlı olarak, bu bölümde listelenen öğeler görünebilir veya görünmeyebilir.

Önyükleme Sırası

Önyükleme Sırası, Sistem Kurulumu'nda tanımlanan önyükleme aygıt sırasını atlamanıza ve doğrudan belirli bir aygıtta (örneğin, optik sürücüye veya sabit sürücüye) önyüklemenize olanak tanır. Açılıştaki Kendi Kendini Sınama (POST) sırasında, Dell logosu görüntülediğinde şunları yapabilirsiniz:

- F2 tuşuna basarak Sistem Kurulumunu açın
- F12 tuşuna basarak bir defalık önyükleme menüsünü açın.

Tek seferlik önyükleme menüsü, tanılama seçeneği de dahil olmak üzere önyükleyebileceğiniz aygıtları görüntüler. Önyükleme menüsü seçenekleri şunlardır:

- Çıkarılabilir Sürücü (varsa)
- STXXXX Sürücüsü
 - NOT:** XXXX, SATA sürücü numarasını belirtir.
- Optik Sürücü (varsa)
- SATA Sabit Sürücü (varsa)
- Tanılamalar
 - NOT:** Tanılamalar seçildiğinde, **SupportAssist** ekranı gösterilir.

Önyükleme sırası ekranı aynı zamanda System Setup (Sistem Kurulumu) ekranına erişme seçeneğini de görüntüler.

Gezinti tuşları

NOT: Sistem Kurulum seçeneklerinin çoğunda yaptığınız değişiklikler kaydedilir ancak siz sistemi yeniden başlatana kadar etkili olmaz.

Tuşlar	Navigasyon
Yukarı ok	Bir önceki alana gider.
Aşağı ok	Bir sonraki alana gider.
Enter	Seçilen alanda (varsa) bir değer seçer veya alandaki bağlantıyı izleyin.
Boşluk çubuğu	Varsa, bir aşağı açılır listeyi genişletir veya daraltır.
Tab	Bir sonraki odaklanılan alana geçer.
Esc	Ana ekran görülene kadar bir önceki sayfaya gider. Ana ekranda Esc tuşuna basılması, kaydedilmemiş değişiklikleri kaydetmenizi isteyen ve sistemi yeniden başlatan bir mesaj görüntüler.

Sistem kurulumu

DİKKAT: Uzman bir bilgisayar kullanıcısı değilseniz, BIOS Kurulum programının ayarlarını değiştirmeyin. Bazı değişiklikler bilgisayarınızın yanlış çalışmasına neden olabilir.

NOT: BIOS Kurulum programını değiştirmeden önce, ileride kullanmak üzere BIOS Kurulum ekranı bilgilerini bir yere not etmeniz önerilir.

BIOS Kurulum programını aşağıdaki amaçlarla kullanın:

- Bilgisayarınızda yüklü olan donanım hakkında RAM miktarı ve sabit sürücünün boyutu gibi bilgileri edinin.
- Sistem yapılandırma bilgilerini değiştirin.
- Kullanıcı parolası, takılan sabit sürücü türü, temel aygıtların etkinleştirilmesi veya devre dışı bırakılması gibi kullanıcının seçebileceği bir seçeneği ayarlayabilir veya değiştirebilirsiniz.

BIOS kurulum programına girme

1. Bilgisayarınızı açın (veya yeniden başlatın).
2. POST sırasında DELL logosu görüntülediğinde, F2 isteminin görünmesini bekleyin ve sonra hemen F2'ye basın.

NOT: F2 istemi klavyenin başlatıldığını belirtir. Bu istem çok hızlı görünebileceğinden buna dikkat etmeniz ve F2'ye basmanız gerekir. F2'ye F2 istemi öncesi basarsanız, bu basış kaybolur. Çok uzun süre bekler ve işletim sistemi logosunu görürseniz, masaüstü görünene kadar beklemeye devam edin ve sonra bilgisayarınızı kapatıp yeniden deneyin.

Sistem kurulum seçenekleri

NOT: Bu bilgisayara ve takılı aygıtlarına bağlı olarak bu bölümde listelenen öğeler görünebilir veya görünmeyebilir.

Tablo 3. Sistem kurulum seçenekleri—Sistem bilgileri menüsü

General-System Information (CPU Bilgileri)	
Sistem Bilgisi	
BIOS Sürümü	BIOS sürümü numarasını gösterir.
Hizmet Etiketi	Bilgisayarın Servis Etiketini gösterir.
Varlık Etiketi	Bilgisayarın Varlık Etiketini görüntüler.
Sahiplik Etiketi	Bilgisayarın sahiplik etiketini görüntüler.
Üretim Tarihi	Bilgisayarın üretim tarihini görüntüler.
Sahiplik Tarihi	Bilgisayarın sahiplik tarihini görüntüler.
Hızlı Servis Kodu	Bilgisayarın hızlı servis kodunu görüntüler.
Bellek Bilgileri	
Takılı Bellek	Takılı toplam bilgisayar belleğini gösterir.
Kullanılabilir Bellek	Kullanılabilir toplam bilgisayar belleğini görüntüler.
Bellek Hızı	Bellek hızını görüntüler.
Bellek Kanalı Modu	Tek veya çift kanallı modu görüntüler.
Bellek Teknolojisi	Bellek için kullanılan teknolojiyi görüntüler.
DIMM A Boyutu	DIMM A bellek boyutunu görüntüler.
DIMM B Boyutu	DIMM B bellek boyutunu görüntüler.
İşlemci Bilgisi	
İşlemci Türü	İşlemci türünü gösterir.
Çekirdek Sayısı	İşlemci içindeki çekirdeklerin sayısını görüntüler.
İşlemci Kimlik Kodu	İşlemci kimlik kodunu gösterir.
Geçerli Saat Hızı	Geçerli işlemci saati hızını görüntüler.
Minimum Saat Hızı	Minimum işlemci saati hızını görüntüler.
Maksimum Saat Hızı	Maksimum işlemci saati hızını görüntüler.
İşlemci L2 Önbelleği	İşlemci L2 Önbelleği boyutunu görüntüler.

Tablo 3. Sistem kurulum seçenekleri—Sistem bilgileri menüsü

General-System Information (CPU Bilgileri)	
İşlemci L3 Önbelleği	İşlemci L3 Önbelleği boyutunu görüntüler.
HT Özellikli	İşlemcinin HyperThreading (HT) özellikli olup olmadığını görüntüler.
64-Bit Teknoloji	64 bit teknolojinin kullanılıp kullanılmadığını görüntüler.
Aygıt Bilgisi	
Birincil HDD	Bilgisayardaki birincil sabit sürücü bilgilerini gösterir.
ODD Aygıtı	Bilgisayarın optik sürücü bilgilerini gösterir.
M.2 SATA SSD	Bilgisayarın M.2 SATA SSD aygıtı bilgilerini gösterir.
M. 2 PCIe SSD-0	Bilgisayarın M.2 PCIe SSD bilgilerini görüntüler.
Video Denetleyicisi	Bilgisayarda kullanılan video denetleyicisi türünü görüntüler.
dGPU Video Denetleyicisi	Bilgisayarın ayrık grafik bilgilerini görüntüler.
Video BIOS Sürümü	Bilgisayarın video BIOS sürümünü görüntüler.
Video Bellek	Bilgisayarın video bellek bilgilerini görüntüler.
Panel Türü	Bilgisayarın Panel Türünü görüntüler.
Yerel Çözünürlük	Bilgisayarın yerel çözünürlüğünü görüntüler.
Ses Denetleyicisi	Bilgisayarda kullanılan ses denetleyicisi türünü görüntüler.
Wi-Fi Aygıtı	Bilgisayarın kablosuz aygıt bilgilerini görüntüler.
Bluetooth Aygıtı	Bilgisayarın Bluetooth aygıt bilgilerini görüntüler.
Pil Bilgisi	Pil sağlığı bilgisini gösterir.
Önyükleme Sırası	
Önyükleme Sırası	Önyükleme sırasını görüntüler.
Önyükleme Listesi Seçeneği	Kullanılabilir önyükleme seçeneklerini gösterir.
Gelişmiş Önyükleme Seçenekleri	
Legacy Option ROM'ları Etkinleştir	Legacy Option ROM'ları etkinleştirir veya devre dışı bırakır.
Eski Önyüklemeyi Denemeyi Etkinleştir	Legacy Boot'u (Eski Önyükleme) etkinleştirir veya devre dışı bırakır.
UEFI Önyükleme Yolu Güvenliği	F12 önyükleme menüsünden bir UEFI önyükleme yolunun önyüklemesini yaparken, sistemin kullanıcıdan Yönetici parolasını girmesini isteyip istemeyeceğini etkinleştirir veya devre dışı bırakır.
Tarih/Saat	Geçerli tarihi GG/AA/YY formatında ve geçerli saati SS:DD:SS formatında görüntüler.

Tablo 4. Sistem kurulum seçenekleri—Sistem Yapılandırma menüsü

Sistem Yapılandırması	
Integrated NIC	Yerleşik LAN denetleyicisini kontrol eder.
UEFI Ağ Yığını Etkinleştir	UEFI Ağ Yığını etkinleştirir veya devre dışı bırakır.
SATA İşlemi	Entegre SATA sabit sürücü denetleyicisinin çalışma modunu yapılandırır.
Sürücüler	Kart üzerinde bulunan çeşitli sürücülerini etkinleştirir ya da devre dışı bırakır.
SMART Raporlama	Sistemin başlatılması sırasında SMART Reporting'i (AKILLI Raporlama) etkinleştirir ya da devre dışı bırakır.
USB Yapılandırma	
Önyükleme Desteği Etkinleştirme	Harici sabit sürücü, optik sürücü ve USB sürücü gibi USB kitle depolama aygıtlarından önyüklemeyi etkinleştirir ya da devre dışı bırakır.
Harici USB Bağlantı Noktası Etkinleştirme	Harici USB bağlantı noktasına bağlı USB kitle depolama aygıtlarından önyüklemeyi etkinleştirir ya da devre dışı bırakır.

Tablo 4. Sistem kurulum seçenekleri—Sistem Yapılandırma menüsü

Sistem Yapılandırması	
Ses	Entegre ses denetleyicisini etkinleştirir ya da devre dışı bırakır.
Klavye Aydınlatma	Klavye aydınlatma özelliğinin çalışma modunu seçmenize olanak tanır.
AC ile Klavye Arka Işığı	Arka ışık etkinleştirildiğinde, arka plan ışığını devre dışı bırakmak için Fn+F10 tuşlarına basılırsa arka plan ışığı AC durumuna bakılmaksızın kapalı kalır.
Çeşitli Aygıtlar	Çeşitli yerleşik aygıtları etkinleştirir ya da devre dışı bırakır.
Kamera Etkinleştirme	Kamerayı etkinleştirir veya devre dışı bırakır.

Tablo 5. Sistem kurulum seçenekleri—Video menüsü

Video	
LCD Parlaklığı	Pil ve AC gücü için bağımsız olarak panel parlaklığını ayarlar.

Tablo 6. Sistem kurulum seçenekleri—Security (Güvenlik) menüsü

Güvenlik	
Yönetici Parolası	Yönetici parolasını ayarlar, değiştirir veya siler.
Sistem Parolası	Sistem parolasını ayarlar, değiştirir veya siler.
Internal HDD-0 Password	Dahili sabit disk sürücüsü parolasını ayarlayın, değiştirin veya silin.
M.2 SATA SSD-2 Parolası	Sistemin M.2 SATA SSD'sindeki parolayı ayarlayın, değiştirin veya silin.
Güçlü Parola	Güçlü parolaları etkinleştirir veya devre dışı bırakır.
Parola Yapılandırma	Yönetici ve Sistem parolaları için izin verilen minimum ve maksimum karakter sayısını kontrol eder.
Parola Baypas	Sistemi yeniden başlatma sırasında Sistem (Önyükleme) Parolası ve dahili HDDD parolası istemlerini baypas eder.
Parola Değiştirme	Bir yönetici parolası ayarlandığında Sistem ve Sabit Sürücü parolalarındaki değişiklikleri etkinleştirir ya da devre dışı bırakır.
Yönetici Olmayan Kurulum Değişimleri	Bir yönetici parolası ayarlandığında kurulum seçeneğinde değişikliklere izin verilip verilmediğini belirler.
UEFI Kapsülü Güvenlik Durumu Güncelleştirmeleri	UEFI kapsüllü güncelleme paketleri aracılığıyla BIOS güncellemelerini etkinleştirir veya devre dışı bırakır.
PTT Güvenliği	İşletim sistemi için Güvenilir Platform Modülü (PTT) görünürlüğü etkinleştirin veya devre dışı bırakın.
Computrace(R)	Absolute Software'in isteğe bağlı Computrace(R) Servisinin BIOS modülü arayüzünü etkinleştirir veya devre dışı bırakır.
CPU XD Desteği	İşlemcinin Execute Disable (Devre Dışı Bırakmayı Yürüt) modunu etkinleştirir ya da devre dışı bırakır.
Yönetici Kurulum Kilitlemesi	Bir Yönetici Parolası ayarlandığında kullanıcıların Kurulum'a girmesini önlemeyi etkinleştirir.
Master Password Lockout	Ana parola desteğini devre dışı bırakır. Ayarı değiştirmeden önce Sabit Disk parolalarının silinmesi gerekir.

Tablo 7. Sistem kurulum seçenekleri—Güvenli Önyükleme menüsü

Güvenli Önyükleme	
Güvenli Önyükleme Etkinleştirme	Güvenli önyükleme özelliğini etkinleştirir veya devre dışı bırakır.
Uzman Anahtar Yönetimi	
Uzman Anahtar Yönetimi	Custom Mode Key Management'ı (Özel Mod Anahtar Yönetimi) etkinleştirir ya da devre dışı bırakır.

Tablo 7. Sistem kurulum seçenekleri—Güvenli Önyükleme menüsü

Güvenli Önyükleme	
Özel Mod Anahtar Yönetimi)	Özel mod anahtar yönetimi için özel değerleri seçer.

Tablo 8. Sistem kurulumu seçenekleri—Intel Yazılım Koruması Uzantıları menüsü

Intel Yazılım Koruması Uzantıları	
Intel SGX Etkinleştirme	Intel Yazılım Koruması Uzantılarını etkinleştirir veya devre dışı bırakır.
Enklav Bellek Boyutu	Intel Yazılım Koruması Uzantıları Enklav Saklama Belleği Boyutunu ayarlar.
Performans	
Çoklu Çekirdek Desteği	Çoklu çekirdekleri etkinleştirir. Varsayılan: Enabled (Etkin).
Intel SpeedStep	Intel Speedstep Technology'yi (Intel Speedstep Teknolojisi) etkinleştirir veya devre dışı bırakır. Varsayılan: Enabled (Etkin). i NOT: Etkinleştirilirse işlemci saati hızı ve çekirdek gerilim, işlemci yükü baz alınıp dinamik olarak ayarlanır.
C-States Kontrolü	Ek işlemci uyku durumlarını etkinleştirir veya devre dışı bırakır. Varsayılan: Enabled (Etkin).
Intel TurboBoost	İşlemcinin Intel TurboBoost modunu etkinleştirir veya devre dışı bırakır. Varsayılan: Enabled (Etkin).
HyperThread kontrolü	İşlemcinin HyperThreading özelliğini etkinleştirir veya devre dışı bırakır. Varsayılan: Enabled (Etkin).
Güç Yönetimi	
AC Davranışı	AC gücü mevcut olduğunda sistemin otomatik olarak açılmasını etkinleştirir.
Intel Speed Shift Teknolojisini etkinleştirin	Intel Speed Shift Teknolojisini etkinleştirin veya devre dışı bırakın.
Auto On Time (Otomatik Açılma Saati)	Bilgisayarı her gün veya önceden seçilmiş bir tarihte ve saatte otomatik olarak açılacak şekilde ayarlamayı etkinleştirir. Bu seçenek, yalnızca Auto On Time (Otomatik Açılma Saati) Everyday (Her Gün), Weekdays (Hafta İçi) veya Selected Days (Belirli Günler) olarak ayarlandığında yapılandırılabilir. Varsayılan: Disabled (Devre Dışı).
USB Uyandırma Desteği	USB aygıtlarının bilgisayar Bekleme durumundan uyandırmayı etkinleştirir.
Gelişmiş PİL Şarjı Yapılandırması	Günün başlangıcından belirli bir çalışma periyoduna kadar Advanced Battery Charge Configuration'ı (Gelişmiş PİL Şarjı Yapılandırması) etkinleştirir.
Temel PİL Şarjı Yapılandırması	Önceden seçilen özel şarj başlangıcı ve bitişine sahip birincil pil şarj ayarlarını yapar. Varsayılan: Adaptive (Uyarlamalı).
POST Davranışı	
Adaptör Uyarıları	Adaptör uyarılarını etkinleştirir. Varsayılan: Enabled (Etkin).
Fn Kilit Seçenekleri	Fn kilit modunu etkinleştirir veya devre dışı bırakır.
Fastboot	Önyükleme işleminin hızını ayarlamayı etkinleştirir. Varsayılan: Thorough (Kapsamlı).
BIOS POST Zamanını Uzatma	Ek önyükleme öncesi gecikmesini yapılandırın.
Full Screen logo (Tam Ekranda logo)	Tam ekran logosunu görüntülemeyi etkinleştirin veya devre dışı bırakın.

Tablo 8. Sistem kurulumu seçenekleri—Intel Yazılım Koruması Uzantıları menüsü**Intel Yazılım Koruması Uzantıları**

Çalışma Belirtisi Göstergesi	POST sırasında güç düğmesine basılmasının, kullanıcının hissedebileceği veya duyabileceği şekilde onaylandığını belirtmek için etkinleştirin veya devre dışı bırakın.
------------------------------	---

Tablo 9. Sistem kurum seçenekleri—Sanallaştırma Desteği menüsü

Sanallaştırma Desteği	
Sanallaştırma	Sanal Makine Monitörünün (VMM) Intel Virtualization Technology (Sanallaştırma Teknolojisi) tarafından sunulan ek donanım yetkinliklerinden yararlanıp yararlanamayacağını belirtir.
Doğrudan G/Ç için VT	Virtual Machine Monitor'un (VMM), Intel Virtualization Technology tarafından doğrudan G/Ç için sunulan ek donanım özelliklerini kullanıp kullanamayacağını belirtir.

Tablo 10. Sistem kurulum seçenekleri—Kablosuz menüsü

Kablosuz	
Kablosuz Anahtar	Hangi kablosuz aygıtların Kablosuz Anahtar tarafından kontrol edilebileceğini belirler.
Kablosuz Aygıt Etkinleştirme	Dahili kablosuz aygıtları etkinleştirir veya devre dışı bırakır.

Tablo 11. Sistem kurulum seçenekleri—Bakım menüsü

Bakım	
Hizmet Etiketini	Sistemin Servis Etiketini görüntüler.
Varlık Etiketini	Sistem Varlık Etiketini oluşturur.
BIOS Düşürme	Önceki revizyonlara ilişkin sistem belleğinin yanıp sönmelerini kontrol eder.
Veri Silme	Tüm dahili depolama aygıtlarından güvenli bir şekilde veri silmesini etkinleştirir.
BIOS Geri Kurtarma	Kullanıcının, kullanıcı birincil sabit sürücüsü veya harici USB anahtarındaki kurtarma dosyasından bozulan belli BIOS koşullarından kurtarmasını etkinleştirir.

Tablo 12. Sistem kurulum seçenekleri—Sistem Günlükleri menüsü

Sistem Günlükleri	
BIOS Olayları	BIOS olaylarını görüntüler.
Termal Olaylar	Termal olayları görüntüler.
Güç Olayları	Güç olaylarını görüntüler.

Tablo 13. Sistem kurulum seçenekleri—SupportAssist Sistem Çözünürlüğü menüsü

Yardımcı Destek Sistem Çözünürlüğü	
Otomatik İşletim Sistemi Kurtarma Eşiği	SupportAssist System Çözümleme Konsolu ve Dell'in İŞLETİM Sistemi Kurtarma aracı için otomatik önyükleme akışını kontrol eder.
SupportAssist İşletim Sistemi Kurtarma	Belirli sistem hataları durumunda SupportAssist İşletim Sistemi Kurtarma aracı için önyükleme akışını etkinleştirin veya devre dışı bırakın.

Sistem ve kurulum parolası

Tablo 14. Sistem ve kurulum parolası

Parola türü	Açıklama
Sistem parolası	Sisteminize oturum açmak için girmeniz gereken paroladır.
Kurulum parolası	Bilgisayarınızın BIOS ayarlarına erişmek ve burada değişiklikler yapmak için girmeniz gereken paroladır.

Bilgisayarınızı güvenceye almak için bir sistem parolası ve bir kurulum parolası oluşturabilirsiniz.

⚠ DİKKAT: Parola özellikleri, bilgisayarınızdaki veriler için temel bir güvenlik seviyesi sağlar.

⚠ DİKKAT: Kilitli değilse veya sahihsiz bırakılmışsa, bilgisayarınızdaki verilere herkes erişebilir.

ℹ NOT: Sistem ve kurulum parolası özelliği devre dışı bırakılır.

Bir sistem kurulum parolası atama

Yeni bir **Sistem veya Yönetici Parolası**'ni yalnızca durum **Ayarlı Değil** olduğunda atayabilirsiniz.

Sistem Kurulumuna girmek için, gücü açma veya yeniden başlatma işleminden hemen sonra F2 tuşuna basın.

- Sistem BIOS'u** veya **Sistem Kurulumu** ekranında, **Güvenlik** ögesini seçin ve **Enter** tuşuna basın. **Security** (Güvenlik) ekranı görüntülenir.
- Sistem/Yönetici Parolası** ögesini seçin ve **Yeni parolayı girin** alanında bir parola oluşturun.
Sistem parolasını atamak için şu yönergeleri kullanın:
 - Bir parola en çok 32 karaktere sahip olabilir.
 - Parola 0 ila 9 arasındaki sayıları içerebilir.
 - Yalnızca küçük harfler geçerlidir, büyük harflere izin verilmez.
 - Yalnızca şu özel karakterlere izin verilir: boşluk, ("), (+), (.), (-), (.), (/), (:), ([), (\), (]), (').
- Yeni parolayı onaylayın** alanında önceden girdiğiniz sistem parolasını yazın ve **Tamam** ögesine tıklayın.
- Esc** tuşuna bastığınızda, bir mesaj görüntülenerek değişiklikleri kaydetmenizi sağlar.
- Değişiklikleri kaydetmek için **Y** tuşuna basın.
Bilgisayar yeniden başlatılır.

Mevcut sistem kurulum parolasını silme veya değiştirme

Mevcut Sistem ve Kurulum parolasını silmeye veya değiştirmeye çalışmadan önce, **Parola Durumu** kilidinin Açık olduğundan emin olun (Sistem Kurulumunda). **Parola Durumu**'u Kilitli ise, mevcut Sistem veya Kurulum parolasını silemezsiniz veya değiştiremezsiniz.

Sistem Kurulumuna girmek için, gücü açma veya yeniden başlatma işleminden hemen sonra **F2** tuşuna basın.

- Sistem BIOS'u** veya **Sistem Kurulumu** ekranında, **Sistem Güvenliği** ögesini seçip **Enter** tuşuna basın. **System Security (Sistem Güvenliği)** ekranı görüntülenir.
- System Security (Sistem Güvenliği)** ekranında, **Password Status (Parola Durumunun) Unlocked (Kilitli Değil)** olduğunu doğrulayın.
- Sistem Parolası**'ni seçin, mevcut sistem parolasını değiştirin veya silin ve **Enter** ya da **Tab** tuşuna basın.
- Kurulum Parolası**'ni seçin, mevcut sistem parolasını değiştirin veya silin ve **Enter** ya da **Tab** tuşuna basın.



NOT: Sistem ve/veya Kurulum parolasını deęiřtirirseniz, istendięinde yeni parolayı tekrar girin. Sistem ve Kurulum parolasını silerseniz, istendięinde silme iřlemine onaylayın.

5. **Esc** tuřuna bastıęınızda, bir mesaj grntlenerek deęiřiklikleri kaydetmenizi saęlar.
6. Deęiřiklikleri kaydetmek ve Sistem Kurulumundan ıkmak iin **Y** tuřuna basın. Bilgisayar yeniden bařlar.

CMOS ayarlarını silme



DİKKAT: CMOS ayarlarını silmek bilgisayarınızdaki BIOS ayarlarını sıfırlar.

1. Alt kapaęı ıkarın.
2. Pili ıkarın.
3. Dęme pili ıkarın.
4. Bir dakika bekleyin.
5. Dęme pili yerine takın.
6. Pili yerine takın.
7. Alt kapaęı yerine takın.

BIOS (Sistem Kurulumu) ve Sistem parolalarını temizleme

Unutulmuř parolaları temizlemek iin Dell teknik desteęine bařvurun. Daha fazla bilgi iin bkz. www.dell.com/contactdell.

Sorun Giderme

BIOS'u Sıfırlama

Güncelleştirme mevcut olduğunda veya sistem kartını değiştirirken BIOS'u flash yazma ile yüklemeniz (güncelleştirmeniz) gerekebilir.

BIOS'u sıfırlamak için aşağıdaki adımları takip edin:

1. Bilgisayarınızı açın.
2. www.dell.com/support adresine gidin.
3. **Product support (Ürün desteği)** seçeneğine tıklayın, bilgisayarınızın Servis Etiketini girin ve ardından **Submit (Gönder)** düğmesine tıklayın.

NOT: Servis Etiketiniz yoksa, otomatik algılama özelliği veya manuel olarak bilgisayar modelinize gözetme seçeneğini kullanın.

4. **Drivers & downloads (Sürücüler ve indirmeler) > Find it myself (Kendin bul)** seçeneğine tıklayın.
5. Bilgisayarınızda yüklü olan işletim sistemini seçin.
6. Sayfayı aşağı doğru kaydırın ve **BIOS'u** genişletin.
7. En son BIOS sürümünü bilgisayarınıza indirmek için **Download (İndir)** düğmesine tıklayın.
8. İndirme işlemi tamamlandıktan sonra, BIOS güncelleştirme dosyasını kaydettiğiniz klasöre gidin.
9. BIOS güncelleştirme dosya simgesini çift tıklayın ve ekrandaki talimatları izleyin.

Yanıp sönen BIOS (USB anahtarı)

1. En son BIOS kurulum programı dosyasını indirmek için "BIOS'u sıfırlama" bölümündeki prosedürü adım 1'den adım 7'ye kadar izleyin.
2. Önyüklenebilir bir USB sürücü oluşturun. Daha fazla bilgi için www.dell.com/support adresindeki SLN143196 kodlu bilgi bankası makalesine bakın.
3. BIOS kurulum programı dosyasını önyüklenebilir USB sürücüsüne kopyalayın.
4. Önyüklenebilir USB sürücüsünü BIOS güncellemesi gerektiren bilgisayara bağlayın.
5. Bilgisayarı yeniden başlatın ve ekranda Dell logosu görüntülediğinde **F12** tuşuna basın.
6. **Tek Seferlik Önyükleme Menüsü'**nden USB sürücüsüne önyükleyin.
7. BIOS kurulum programı dosya adını yazın ve **Enter** tuşuna basın.
8. **BIOS Güncelleme Yardımcı Programı** belirir. BIOS güncelleme işlemini tamamlamak için ekrandaki talimatları uygulayın.

Intel Optane bellek (İsteğe bağlı)

Intel Optane ve/veya bir SATA sabit sürücüyü çıkarmadan veya değiştirmeden önce Intel Optane'i devre dışı bırakın. Intel Optane ve/veya bir SATA sabit sürücüyü değiştirdikten sonra Intel Optane'i etkinleştirin.

Intel Optane belleği etkinleştirme

1. Görev çubuğunda arama kutusuna tıklayın ve **Intel Rapid Storage Technology (Intel Hızlı Depolama Teknolojisi)** yazın.
2. **Intel Rapid Storage Technology (Intel Hızlı Depolama Teknolojisi)** öğesine tıklayın. **Intel Rapid Storage Technology (Intel Hızlı Depolama Teknolojisi)** penceresi görüntülenir.
3. **Status (Durum)** sekmesinde **Enable (Etkinleştir)** öğesine tıklayarak Intel Optane belleği etkinleştirin.
4. Uyarı ekranında uyumlu bir hızlı sürücü seçin ve Intel Optane belleği etkinleştirmeye devam etmek için **Yes (Evet)** seçeneğine tıklayın.

5. Intel Optane belleği etkinleştirmeyi tamamlamak için **Intel Optane memory** > **Reboot** (Intel Optane bellek > Yeniden başlat) seçeneklerine tıklayın.

NOT: Uygulamaların tam performans avantajlarını görmek için etkinleştirmeden sonra uygulamaları art arda üç defa başlatmanız gerekebilir.

Intel Optane belleği devre dışı bırakma

DİKKAT: Intel Optane belleği devre dışı bıraktıktan sonra, mavi ekran hatasına neden olacağından Intel Rapid Storage Teknolojisi sürücüsünü kaldırmayın. Intel Hızlı Depolama Teknolojisi kullanıcı arabirimi, sürücü kaldırılmadan çıkarılabilir.

NOT: Intel Optane bellek modülü tarafından hızlandırılan SATA depolama aygıtını bilgisayardan kaldırmadan önce Intel Optane belleğin devre dışı bırakılması gerekir.

1. Görev çubuğunda, arama kutusuna tıklayın ve **Intel Rapid Storage Technology** yazın.
2. **Intel Rapid Storage Technology**'ye (Intel Hızlı Depolama Teknolojisi) tıklayın. **Intel Rapid Storage Technology** (Intel Hızlı Depolama Teknolojisi) penceresi görüntülenir.
3. **Intel Optane memory** (Intel Optane bellek) sekmesinde, Intel Optane belleği devre dışı bırakmak için **Disable** (Devre dışı bırak) ögesine tıklayın.

NOT: Intel Optane belleğinin birincil depolama alanı olduğu bilgisayarlar için, Intel Optane belleğini devre dışı bırakmayın. **Disable (Devre dışı)** seçeneği grileşir.

4. Uyarıyı kabul ediyorsanız **Yes** (Evet) seçeneğine tıklayın. Devre dışı bırakma işlemi görüntülenir.
5. Intel Optane belleğinizi devre dışı bırakmayı tamamlamak ve bilgisayarınızı yeniden başlatmak için **Reboot** (Yeniden başlat) ögesine tıklayın.

Dell SupportAssist Ön Yükleme Öncesi Sistem Performansı Denetimi Tanıları

SupportAssist tanılması (sistem tanılması olarak da bilinir) donanımınızın tam bir kontrolünü gerçekleştirir. Dell SupportAssist Ön Yükleme Öncesi Sistem Performansı Denetimi tanıları BIOS'ta yerleşiktir ve BIOS tarafından dahili olarak başlatılır. Yerleşik sistem tanılmaları, belirli aygıtlar veya aygıt grupları için aşağıdakileri yapmanıza olanak tanıyan bir dizi seçenek sunar:

- Sınamaları otomatik olarak veya etkileşimli modda çalıştırma
- Sınamaları tekrarlama
- Sınama sonuçlarını görüntüleme veya kaydetme
- Başarısız aygıt(lar) hakkında ekstra bilgi sağlamak için ek sınama seçeneklerini ortaya koymak üzere kapsamlı sınamalar çalıştırma
- Sınamaların başarılı bir şekilde tamamlandığını bildiren durum mesajlarını görüntüleme
- Sınama sırasında karşılaşılan sorunlar hakkında size bilgi veren hata mesajlarını görüntüleme

NOT: Belirli aygıtlar için bazı testler kullanıcı etkileşimi gerektirir. Tanılama testleri gerçekleştirilirken daima bilgisayar terminalinde bulunduğunuzdan emin olun.

Daha fazla bilgi için bkz. [Yerleşik ve Çevrimiçi Tanılama ile Donanım Sorunlarını Giderme \(SupportAssist ePSA, ePSA veya PSA Hata Kodları\)](#).

SupportAssist Ön Yükleme Öncesi Sistem Performansı Denetimini Çalıştırma

1. Bilgisayarınızı açın.
2. Bilgisayar önyüklemeye yaparken, Dell logosu görüntülendiğinde F12 tuşuna basın.
3. Önyükleme menüsü ekranından **Tanıılama** seçeneğini belirleyin.
4. Sol alt köşedeki oka tıklayın. Tanılama giriş sayfası görüntülenir.
5. Sayfa listesine gitmek için sağ alt köşedeki oka tıklayın.

Algılanan öğeler listelenir.

6. Belirli bir aygıtta tanılama testi gerçekleştirmek isterseniz, tanılama testini durdurmak için Esc tuşuna ve **Evet**'e basın.
7. Sol bölmeden aygıtı seçin ve **Run Tests** öğesine tıklayın.
8. Bir sorun halinde hata kodları görüntülenir.
Hata kodunu ve doğrulama numarasını not edip Dell'e başvurun.

Sistem tanılama ışıkları

Güç ve pil durumu ışığı/sabit sürücü etkinlik ışığı

Pil şarj durumu ya da sabit sürücü etkinliğini gösterir.

i **NOT:** Bu ışığın, güç ve pil durum ışığı ve sabit sürücü etkinlik ışığı arasında geçiş yapması için Fn+H tuşlarına basın.

Sabit sürücü etkinliği ışığı

Bilgisayar sabit diskte okuduğunda veya yazdığına yanar.

i **NOT:** Sabit sürücü etkinlik ışığı yalnızca bir sabit sürücüye sahip bilgisayarlarda desteklenir.

Güç ve pil şarj durum ışığı

Güç ve pil şarj durumunu gösterir

Sabit beyaz - Güç adaptörü bağlı ve pil % 5 'den daha fazla doludur.

Sarı - Bilgisayar pille çalışıyor ve pil % 5 'den daha az doludur.

Kapalı

- Güç adaptörü bağlı ve pil tamamen şarj olmuş.
- Bilgisayar pil ile çalışıyor ve pil %5 'den daha fazla doludur.
- Bilgisayar uyku modunda, hazırda bekliyor veya kapalı

i **NOT:** Sabit sürücü etkinlik ışığı yalnızca bir sabit sürücüye sahip bilgisayarlarda desteklenir.

Güç ve pil durum ışığı arızaları gösteren sesli uyarı kodları ile birlikte sarı renkte yanıp söner.

Örneğin, belli bir aradan sonra güç ve pil durum ışığı sarı renkte iki kez belli bir aradan sonra yanıp söner, ve ardından belli bir aradan sonra beyaz renkte üç kez yanıp söner. Bu 2,3 modeli, bilgisayar belleğin veya RAM'ın tespit edilmediğini gösterecek şekilde kapanana kadar devam eder.

Aşağıdaki tabloda farklı ışık modelleri ve bu ışık modellerinin neyi ifade ettikleri gösterilir ve açıklanır.

Tablo 15. Tanılamalar

Işık modeli	Problem tanımı
2,1	CPU arızası
2,2	Sistem kartı: BIOS ve ROM hatası
2,3	Bellek veya RAM algılanmadı
2,4	Bellek veya RAM hatası
2,5	Geçersiz bellek takılı
2,6	Sistem kartı veya yonga seti hatası
2,7	LCD arızası
3,1	CMOS pil arızası
3,2	PCI ya da ekran kartı/yonga arızası
3,3	Kurtarma görüntüsü bulunamadı
3,4	Kurtarma görüntüsü bulundu ancak geçersiz

Kamera durum ışığı: Kameranın kullanımda olup olmadığını gösterir.

- Sabit beyaz - Kamera kullanılıyor.
- Kapalı - Kamera kullanımda değil.

Caps Lock durum ışığı: Caps Lock seçeneğinin etkin veya devre dışı olup olmadığını gösterir.

- Sabit beyaz - Caps Lock etkin.
- Kapalı - Caps Lock devre dışı.

Bekleme gücünü serbest bırakma

Bekleme gücü bilgisayar kapatıldığında ve pil çıkarıldığında bile bilgisayarda kalan artık statik elektriktir. Aşağıdaki prosedürde bekleme gücünü nasıl serbest bırakacağınıza dair yönergeler bulunmaktadır:

1. Bilgisayarınızı kapatın.
2. [Alt kapağı](#) çıkarın.
3. Bekleme gücünü boşaltmak için güç düğmesini yaklaşık 15 saniye boyunca basılı tutun.
4. [Alt kapağı](#) yerine takın.
5. Bilgisayarınızı açın.

WiFi güç döngüsü

Bilgisayarınız WiFi bağlantı sorunundan dolayı İnternet'e erişemiyorsa WiFi güç döngüsü prosedürü uygulanabilir. Aşağıdaki prosedür, WiFi güç döngüsünün nasıl yapılacağı hakkında talimatlar vermektedir:

NOT: Bazı ISP'ler (İnternet Servis Sağlayıcıları) modem ve yönlendirici kombo birlikte sağlamaktadır.



1. Bilgisayarınızı kapatın.
2. Modemi kapatın.
3. Kablosuz yönlendiricisini kapatın.
4. 30 saniye bekleyin.
5. Kablosuz yönlendiricisini açın.
6. Modemi açın.
7. Bilgisayarınızı açın.

Yardım alma ve Dell'e başvurma

Kendi kendine yardım kaynakları

Bu çevrimiçi kendi kendine yardım kaynaklarını kullanarak Dell ürünleri ve hizmetleri hakkında bilgi ve yardım alabilirsiniz:

Tablo 16. Kendi kendine yardım kaynakları

Kendi kendine yardım kaynakları	Kaynak konumu
Dell ürün ve hizmetleri ile ilgili bilgiler	www.dell.com
My Dell	
İpuçları	
Desteğe Başvurun	Windows arama alanında, Contact Support yazın ve Enter tuşuna basın.
İşletim sistemi için çevrimiçi yardım	www.dell.com/support/windows www.dell.com/support/linux
Sorun giderme bilgileri, kullanım kılavuzları, kurulum talimatları, ürün özellikleri, teknik yardım blog'ları, sürücüler, yazılım güncelleştirmeleri, vb.	www.dell.com/support
Çeşitli bilgisayar sorunları için Dell bilgi bankası makaleleri.	<ol style="list-style-type: none"> https://www.dell.com/support/home/?app=knowledgebase adresine gidin. Arama kutusuna konuyu ya da anahtar kelimeyi yazın. İlgili makaleleri almak için Search (Ara) seçeneğine tıklayın.
Ürününüz hakkında aşağıdaki bilgileri öğrenin: <ul style="list-style-type: none"> • Ürün teknik özellikleri • İşletim sistemi • Ürününüzü kurma ve kullanma • Veri yedekleme • Sorun giderme ve tanılama • Fabrika ve sistem geri yükleme • BIOS bilgileri 	www.dell.com/support/manuals adresindeki <i>Ben ve Dell Bilgisayarım</i> bölümüne bakın. Ürününüzle ilgili <i>Me and My Dell</i> 'i (Ben ve Dell Bilgisayarım) bulmak için aşağıdakilerden birini kullanarak ürününüzü tanımlayın: <ul style="list-style-type: none"> • Ürünü Algıla seçeneğini belirleyin. • Ürünleri Görüntüle altındaki açılır menüden ürününüzü bulun. • Servis Etiket numarasını veya Ürün Kimliğini arama çubuğuna girin.

Dell'e Başvurma

Satış, teknik destek veya müşteri hizmetleri ile ilgili konularda Dell ile irtibat kurmak için www.dell.com/contactdell adresini ziyaret edin.

NOT: Bu hizmetlerin kullanılabilirliği ülkeye ve ürüne göre değişir ve bölgenizde bazı hizmetler verilemiyor olabilir.

NOT: Etkin bir İnternet bağlantınız yoksa, iletişim bilgilerini satın alım faturanızda, irsaliyede, fişte veya Dell ürün kataloğunda bulabilirsiniz.