

Inspiron 16 7610

Instrukcja serwisowa dotycząca komputerów z trzema wentylatorami

Uwagi, przestrogi i ostrzeżenia

 **UWAGA:** Napis UWAGA oznacza ważną wiadomość, która pomoże lepiej wykorzystać komputer.

 **OSTRZEŻENIE:** Napis PRZESTROGA informuje o sytuacjach, w których występuje ryzyko uszkodzenia sprzętu lub utraty danych, i przedstawia sposoby uniknięcia problemu.

 **PRZESTROGA:** Napis OSTRZEŻENIE informuje o sytuacjach, w których występuje ryzyko uszkodzenia sprzętu, obrażeń ciała lub śmierci.

Rodzdział 1: Identyfikowanie odpowiedniej instrukcji do komputera Inspiron 16 7610.....	6
Rodzdział 2: Serwisowanie komputera.....	7
Przed przystąpieniem do serwisowania komputera.....	7
Aktywowanie trybu serwisowego.....	7
Instrukcje dotyczące bezpieczeństwa.....	7
Zabezpieczenie przed wyładowaniem elektrostatycznym.....	8
Zestaw serwisowy ESD.....	9
Transportowanie wrażliwych elementów.....	10
Wychodzenie z trybu serwisowego.....	10
Po zakończeniu serwisowania komputera.....	10
Rodzdział 3: Wymontowywanie i instalowanie elementów.....	11
Zalecane narzędzia.....	11
Wykaz śrub.....	11
Główne elementy komputera Inspiron 16 7610.....	12
pokrywa dolna.....	14
Wymontowywanie pokrywy dolnej.....	14
Instalowanie pokrywy dolnej.....	15
Moduł pamięci.....	17
Wymontowywanie modułów pamięci.....	17
Instalowanie modułów pamięci.....	18
Dysk SSD w pierwszym gnieździe M.2.....	20
Wymontowywanie dysku SSD M.2 2230.....	20
Instalowanie dysku półprzewodnikowego (SSD) M.2 2230.....	20
Wymontowywanie dysku SSD M.2 2280.....	21
Instalowanie dysku SSD M.2 2280.....	22
Dysk SSD — drugie gniazdo M.2.....	23
Wymontowywanie dysku SSD M.2 2230.....	23
Instalowanie dysku SSD M.2 2230.....	24
karta sieci bezprzewodowej.....	25
Wymontowywanie karty sieci bezprzewodowej.....	25
Instalowanie karty sieci bezprzewodowej.....	26
Akumulator.....	28
Środki ostrożności dotyczące baterii litowo-jonowej.....	28
Wymontowywanie baterii.....	28
Instalowanie baterii.....	29
Kabel baterii.....	30
Wymontowywanie kabla baterii.....	30
Instalowanie kabla baterii.....	31
Zestaw wyświetlacza.....	32
Wymontowywanie zestawu wyświetlacza.....	32
Instalowanie zestawu wyświetlacza.....	34
Karta we/wy.....	35

Wymontowywanie panelu we/wy.....	35
Instalowanie panelu we/wy.....	36
Wentylatory.....	37
Wymontowywanie lewego wentylatora.....	37
Instalowanie lewego wentylatora.....	38
Wymontowywanie prawego wentylatora.....	38
Instalowanie prawego wentylatora.....	39
Radiator.....	40
Wymontowywanie radiatora.....	40
Instalowanie radiatora.....	41
Złącze zasilacza.....	42
Wymontowywanie gniazda zasilacza.....	42
Instalowanie gniazda zasilacza.....	43
Przycisk zasilania i czytnik linii papilarnych.....	44
Wymontowywanie płyty przycisku zasilania.....	44
Instalowanie płyty przycisku zasilania.....	45
Przycisk zasilania.....	46
Instalowanie przycisku zasilania.....	46
Wymontowywanie przycisku zasilania.....	47
Przycisk zasilania z czytnikiem linii papilarnych.....	48
Wymontowywanie przycisku zasilania z czytnikiem linii papilarnych.....	48
Instalowanie przycisku zasilania z czytnikiem linii papilarnych.....	49
Płyta główna.....	50
Wymontowywanie płyty głównej.....	50
Instalowanie płyty głównej.....	52
Touchpad.....	55
Wymontowywanie touchpada.....	55
Instalowanie touchpada.....	56
Głośniki.....	57
Wymontowywanie głośników.....	57
Instalowanie głośników.....	58
Zestaw podparcia dłoni i klawiatury.....	59
Wymontowywanie zestawu klawiatury i podpórki na nadgarstek.....	59
Instalowanie zestawu klawiatury i podpórki na nadgarstek.....	60

Rodzdział 4: Sterowniki i pliki do pobrania..... 62

Rodzdział 5: Program konfiguracji systemu..... 63

Uruchamianie programu konfiguracji systemu BIOS.....	63
Klawisze nawigacji.....	63
Sekwencja startowa.....	64
Opcje konfiguracji systemu.....	64
Hasło systemowe i hasło konfiguracji systemu.....	69
Przypisywanie hasła konfiguracji systemu.....	69
Usuwanie lub zmienianie hasła systemowego i hasła konfiguracji systemu.....	69
Czyszczenie ustawień CMOS.....	70
Czyszczenie hasła systemowego i hasła systemu BIOS (konfiguracji systemu).....	70
Aktualizowanie systemu BIOS.....	70
Aktualizowanie systemu BIOS w systemie Windows.....	70

Aktualizowanie systemu BIOS przy użyciu napędu USB w systemie Windows.....	71
Aktualizowanie systemu BIOS z menu jednorazowego rozruchu pod klawiszem F12.....	71
Rodzdział 6: Rozwiązywanie problemów.....	73
Postępowanie ze spęczniałymi bateriami litowo-jonowymi.....	73
Znajdowanie kodu Service Tag lub kodu obsługi ekspresowej komputera Dell.....	73
Systemowe lampki diagnostyczne.....	74
SupportAssist Zintegrowana diagnostyka.....	75
Przywracanie systemu operacyjnego.....	75
Wyłączanie i włączanie karty Wi-Fi.....	75
Rodzdział 7: Uzyskiwanie pomocy i kontakt z firmą Dell.....	77

Identyfikowanie odpowiedniej instrukcji do komputera Inspiron 16 7610

Wewnętrzny układ elementów i konstrukcja płyty głównej komputera Inspiron 16 7610 różnią się w zależności od zamówionej konfiguracji karty graficznej.

Ten temat zawiera informacje, które pozwalają określić, czy korzystasz z właściwego podręcznika podczas wymontowywania lub instalowania elementów komputera.

Ten podręcznik dotyczy tylko komputerów Inspiron 16 7610 z trzema zainstalowanymi wentylatorami. Konfiguracja z trzema wentylatorami obejmuje tylko systemy z kartą graficzną NVIDIA GeForce RTX 3060.

Aby określić, czy komputer jest wyposażony w dwa lub trzy wentylatory, wykonaj procedurę opisaną w rozdziale [Wymontowywanie pokrywy dolnej](#).



Serwisowanie komputera

Przed przystąpieniem do serwisowania komputera

Informacje na temat zadania

 **UWAGA:** W zależności od zamówionej konfiguracji posiadany komputer może wyglądać nieco inaczej niż na ilustracjach w tym dokumencie.



Kroki

1. Zapisz i zamknij wszystkie otwarte pliki, a także zamknij wszystkie otwarte aplikacje.
2. Wyłącz komputer. Kliknij kolejno opcje **Start** >  **Zasilanie** > **Wyłącz**.
 **UWAGA:** Jeśli używasz innego systemu operacyjnego, wyłącz urządzenie zgodnie z instrukcjami odpowiednimi dla tego systemu.
3. Odłącz komputer i wszystkie urządzenia peryferyjne od gniazdek elektrycznych.
4. Odłącz od komputera wszystkie urządzenia sieciowe i peryferyjne, np. klawiaturę, mysz, monitor itd.
 **OSTRZEŻENIE:** Kabel sieciowy należy odłączyć najpierw od komputera, a następnie od urządzenia sieciowego.
5. Wyjmij z komputera wszystkie karty pamięci i dyski optyczne.

Aktywowanie trybu serwisowego

Tryb serwisowy umożliwia natychmiastowe odcięcie zasilania od komputera i przeprowadzenie naprawy bez odłączania kabla baterii od płyty głównej.

Aby włączyć **tryb serwisowy**:

1. Wyłącz komputer i odłącz od niego zasilacz sieciowy.
2. Naciśnij i przytrzymaj klawisz **** na klawiaturze, a następnie naciśnij i przytrzymaj przez 3 sekundy przycisk zasilania, aż na ekranie pojawi się logo Dell.
3. Naciśnij dowolny klawisz, aby kontynuować.
 **UWAGA:** Jeśli zasilacz sieciowy nie został odłączony, na ekranie pojawi się komunikat z monitem o jego odłączenie. Wyjmij zasilacz sieciowy, a następnie naciśnij dowolny klawisz, aby kontynuować procedurę **trybu serwisowego**.
 **UWAGA:** Procedura **trybu serwisowego** automatycznie pomija ten krok, jeśli **etykieta właściciela** komputera nie została wcześniej skonfigurowana przez producenta.
4. Po wyświetleniu na ekranie komunikatu o gotowości naciśnij dowolny klawisz, aby kontynuować. Komputer wyemituje trzy krótkie sygnały dźwiękowe i natychmiast się wyłączy.
Po wyłączeniu komputera można wykonać procedury wymiany części bez odłączania kabla baterii od płyty głównej.

Instrukcje dotyczące bezpieczeństwa

Aby uchronić komputer przed uszkodzeniem i zapewnić sobie bezpieczeństwo, należy przestrzegać następujących zaleceń dotyczących bezpieczeństwa. O ile nie wskazano inaczej, każda procedura opisana w tym dokumencie zakłada, że użytkownik zapoznał się z informacjami dotyczącymi bezpieczeństwa dostarczonymi z komputerem.

PRZESTROGA: Przed przystąpieniem do wykonywania czynności wymagających otwarcia obudowy komputera należy zapoznać się z instrukcjami dotyczącymi bezpieczeństwa dostarczonymi z komputerem. Więcej informacji na temat postępowania zgodnego z zasadami bezpieczeństwa znajduje się na stronie dotyczącej przestrzegania zgodności z przepisami pod adresem www.dell.com/regulatory_compliance.

PRZESTROGA: Przed otwarciem jakichkolwiek pokryw lub paneli należy odłączyć komputer od wszystkich źródeł zasilania. Po zakończeniu pracy wewnątrz komputera należy zainstalować pokrywy i panele oraz wkręcić śruby, a dopiero potem podłączyć komputer do gniazdka elektrycznego.

OSTRZEŻENIE: Aby uniknąć uszkodzenia komputera, należy pracować na płaskiej, suchej i czystej powierzchni.

OSTRZEŻENIE: Karty i podzespoły należy trzymać za krawędzie i unikać dotykania wtyków i złączy.

OSTRZEŻENIE: Użytkownik powinien wykonać tylko czynności rozwiązywania problemów i naprawy, które zespół pomocy technicznej firmy Dell autoryzował, lub, o które poprosił. Uszkodzenia wynikające z napraw serwisowych nieautoryzowanych przez firmę Dell nie są objęte gwarancją. Należy zapoznać się z instrukcjami dotyczącymi bezpieczeństwa dostarczonymi z produktem lub dostępnymi pod adresem www.dell.com/regulatory_compliance.

OSTRZEŻENIE: Przed dotknięciem dowolnego elementu wewnątrz komputera należy pozbyć się ładunków elektrostatycznych z ciała, dotykając dowolnej nielakierowanej powierzchni komputera, np. metalowych elementów z tyłu komputera. Podczas pracy należy okresowo dotykać niemalowanej powierzchni metalowej w celu odprowadzenia ładunków elektrostatycznych, które mogłyby spowodować uszkodzenie wewnętrznych części składowych.

OSTRZEŻENIE: Przy odłączaniu kabla należy pociągnąć za wtyczkę lub uchwyt, a nie za sam kabel. Niektóre kable mają złącza z zatrzaskami lub pokrętła, które przed odłączeniem kabla należy otworzyć lub odkręcić. Podczas odłączania kabli należy je trzymać prosto, aby uniknąć wygięcia styków w złączach. Podczas podłączania kabli należy zwrócić uwagę na prawidłowe zorientowanie i wyrównanie złączy i portów.

OSTRZEŻENIE: Jeśli w czytniku kart pamięci znajduje się karta, należy ją nacisnąć i wyjąć.

OSTRZEŻENIE: Podczas obsługi baterii litowo-jonowej w notebooku zachowaj ostrożność. Spęczniałych baterii nie należy używać, lecz jak najszybciej je wymienić i prawidłowo zutylizować.

UWAGA: Kolor komputera i niektórych części może różnić się nieznacznie od pokazanych w tym dokumencie.

Zabezpieczenie przed wyładowaniem elektrostatycznym

Wyładowania elektrostatyczne (ESD) to główny problem podczas korzystania z podzespołów elektronicznych, a zwłaszcza wrażliwych komponentów, takich jak karty rozszerzeń, procesory, moduły DIMM pamięci i płyty systemowe. Nawet najmniejsze wyładowania potrafią uszkodzić obwody w niezauważalny sposób, powodując sporadycznie występujące problemy lub skracając żywotność produktu. Ze względu na rosnące wymagania dotyczące energooszczędności i zagęszczenia układów ochrona przed wyładowaniami elektrostatycznymi staje się coraz poważniejszym problemem.

Z powodu większej gęstości półprzewodników w najnowszych produktach firmy Dell ich wrażliwość na uszkodzenia elektrostatyczne jest większa niż w przypadku wcześniejszych modeli. Dlatego niektóre wcześniej stosowane metody postępowania z częściami są już nieprzydatne.

Uszkodzenia spowodowane wyładowaniami elektrostatycznymi można podzielić na dwie kategorie: katastrofalne i przejściowe.

- **Katastrofalne** — zdarzenia tego typu stanowią około 20 procent awarii związanych z wyładowaniami elektrostatycznymi. Uszkodzenie powoduje natychmiastową i całkowitą utratę funkcjonalności urządzenia. Przykładem katastrofalnej awarii może być moduł DIMM, który uległ wstrząsowi elektrostatycznemu i generuje błąd dotyczący braku testu POST lub braku sygnału wideo z sygnałem dźwiękowym oznaczającym niedziałającą pamięć.
- **Przejściowe** — takie sporadyczne problemy stanowią około 80 procent awarii związanych z wyładowaniami elektrostatycznymi. Duża liczba przejściowych awarii oznacza, że w większości przypadków nie można ich natychmiast rozpoznać. Moduł DIMM ulega wstrząsowi elektrostatycznemu, ale ścieżki są tylko osłabione, więc podzespół nie powoduje bezpośrednich objawów związanych z uszkodzeniem. Faktyczne uszkodzenie osłabionych ścieżek może nastąpić po wielu tygodniach, a do tego czasu mogą występować pogorszenie integralności pamięci, sporadyczne błędy i inne problemy.

Awarie przejściowe (sporadyczne) są trudniejsze do wykrycia i usunięcia.

Aby zapobiec uszkodzeniom spowodowanym przez wyładowania elektrostatyczne, pamiętaj o następujących kwestiach:

- Korzystaj z opaski uziemiającej, która jest prawidłowo uziemiona. Używanie bezprzewodowych opasek uziemiających jest niedozwolone, ponieważ nie zapewniają one odpowiedniej ochrony. Dotknięcie obudowy przed dotknięciem części o zwiększonej wrażliwości na wyładowania elektrostatyczne nie zapewnia wystarczającej ochrony przed tymi zagrożeniami.
- Wszelkie czynności związane z komponentami wrażliwymi na ładunki statyczne wykonuj w obszarze zabezpieczonym przed ładunkiem. Jeżeli to możliwe, korzystaj z antystatycznych mat na podłogę i biurko.
- Podczas wyciągania z kartonu komponentów wrażliwych na ładunki statyczne nie wyciągaj ich z opakowania antystatycznego do momentu przygotowania się do ich montażu. Przed wyciągnięciem komponentu z opakowania antystatycznego rozładuj najpierw ładunki statyczne ze swojego ciała.
- W celu przetransportowania komponentu wrażliwego na ładunki statyczne umieść go w pojemniku lub opakowaniu antystatycznym.

Zestaw serwisowy ESD

Najczęściej używany jest zestaw serwisowy bez monitorowania. Każdy zestaw ESD zawiera trzy podstawowe elementy: matę antystatyczną, pasek na rękę i przewód wyrównawczy.

Elementy zestawu serwisowego ESD

Elementy zestawu serwisowego ESD:

- **Matą antystatyczną** — mata antystatyczna rozprasza ładunki elektryczne i można na niej umieszczać części podczas procedury serwisowej. W przypadku korzystania z maty antystatycznej należy pewnie zacisnąć opaskę na rękę, a przewód wyrównawczy musi być podłączony do maty antystatycznej oraz do metalowej części obudowy serwisowanego urządzenia. Po prawidłowym założeniu przewodu wyrównawczego można wyjąć części zamienne z woreczków ochronnych i umieścić bezpośrednio na macie antystatycznej. Podzespoły wrażliwe na wyładowania są bezpieczne tylko w dłoni serwisanta, na macie antystatycznej, w urządzeniu lub w woreczku ochronnym.
- **Opaska na rękę i przewód wyrównawczy** mogą tworzyć bezpośrednie połączenie między ciałem serwisanta a metalowym szkieletem komputera (jeśli nie jest potrzebna mata antystatyczna) lub być podłączone do maty antystatycznej w celu ochrony komponentów tymczasowo odłożonych na matę. Fizyczne połączenie opaski na rękę i przewodu, łączące skórę serwisanta, matę antystatyczną i urządzenie, jest nazywane połączeniem wyrównawczym. Należy korzystać wyłącznie z zestawów serwisowych zawierających opaskę na rękę, matę i przewód wyrównawczy. Nie należy korzystać z bezprzewodowych opasek na rękę. Należy pamiętać, że wewnętrzne przewody opaski na rękę są podatne na uszkodzenia spowodowane normalnym zużyciem i należy je regularnie testować za pomocą odpowiedniego zestawu w celu uniknięcia przypadkowego uszkodzenia sprzętu w wyniku wyładowania elektrostatycznego. Zalecane jest testowanie opaski na rękę i przewodu wyrównawczego co najmniej raz w tygodniu.
- **Tester opaski SSD na rękę** — przewody w opasce mogą z czasem ulegać uszkodzeniu. W przypadku korzystania z zestawu bez monitorowania zalecane jest regularne testowanie opaski przed każdą realizacją zgłoszenia serwisowego, a co najmniej raz w tygodniu. Najlepiej testować opaskę za pomocą specjalnego zestawu testującego. Jeśli nie masz własnego zestawu do testowania opaski, skontaktuj się z regionalnym oddziałem, aby dowiedzieć się, czy nim dysponuje. Aby wykonać test, załóż opaskę na rękę, podłącz przewód wyrównawczy do urządzenia testującego i naciśnij przycisk. Zielone światło diody LED oznacza, że test zakończył się powodzeniem. Czerwone światło diody LED i sygnał dźwiękowy oznaczają, że test zakończył się niepowodzeniem.
- **Elementy izolacyjne** — ważne jest, aby elementy wrażliwe na wyładowania elektrostatyczne, takie jak plastikowe obudowy radiatorów, były przechowywane z dala od elementów wewnętrznych, które są izolatorami i często mają duży ładunek elektryczny.
- **Środowisko pracy** — przed zainstalowaniem zestawu serwisowego ESD należy ocenić sytuację w środowisku klienta. Na przykład korzystanie z zestawu w środowisku serwerowym przebiega inaczej niż w pracy z pojedynczym komputerem stacjonarnym lub urządzeniem przenośnym. Serwery są zazwyczaj montowane w szafie w centrum przetwarzania danych, natomiast komputery stacjonarne lub urządzenia przenośne leżą zwykle na biurkach. Należy znaleźć dużą, otwartą, płaską i zorganizowaną powierzchnię roboczą, na której można swobodnie rozłożyć zestaw ESD, pozostawiając miejsce na naprawiane urządzenie. Powierzchnia robocza powinna też być wolna od elementów nieprzewodzących, które mogłyby spowodować wyładowanie elektrostatyczne. Materiały izolujące, takie jak styropian i inne tworzywa sztuczne, powinny zawsze być oddalone o co najmniej 30 cm (12 cali) od wrażliwych komponentów. W przeciwnym razie nie należy dotykać tych komponentów
- **Opakowanie antystatyczne** — wszystkie urządzenia wrażliwe na wyładowania elektrostatyczne należy transportować w antystatycznych opakowaniach. Wskazane są metalowe, ekranowane woreczki. Należy jednak zawsze zwracać uszkodzony podzespół, korzystając z tego samego opakowania antystatycznego, w którym nadeszła nowa część. Woreczek antystatyczny należy złożyć i zakleić taśmą, a następnie zapakować w oryginalnym pudełku, w którym nadeszła nowa część, korzystając z tej samej pianki. Elementy wrażliwe na wyładowania elektrostatyczne należy wyjmować z opakowania tylko na powierzchni roboczej zabezpieczonej przed wyładowaniami. Nie należy nigdy ich kłaść na woreczkach antystatycznych, ponieważ tylko wewnątrz woreczka jest ekranowane. Podzespoły te powinny znajdować się tylko w dłoni serwisanta, na macie antystatycznej, w urządzeniu lub w woreczku ochronnym.
- **Transportowanie komponentów wrażliwych** — komponenty wrażliwe na wyładowania elektrostatyczne, takie jak części zamienne lub części zwracane do firmy Dell, należy koniecznie zapakować w woreczki antystatyczne na czas transportu.

Ochrona przed wyładowaniami elektrostatycznymi — podsumowanie

Firma Dell zaleca korzystanie z tradycyjnej, przewodowej opaski uziemiającej na rękę oraz maty antystatycznej przy serwisowaniu produktów marki Dell. Ponadto podczas serwisowania komputera należy koniecznie trzymać wrażliwe elementy z dala od części nieprzewodzących i umieszczać je w woreczkach antystatycznych na czas transportu.

Transportowanie wrażliwych elementów

Podczas transportowania komponentów wrażliwych na wyładowania elektryczne, takich jak lub części zamienne lub części zwracane do firmy Dell, należy koniecznie zapakować je w woreczki antystatyczne.

Podnoszenie sprzętu

Podczas podnoszenia ciężkiego sprzętu stosuj się do następujących zaleceń:

 **OSTRZEŻENIE:** Nie podnoś w pojedynkę ciężaru o wadze większej niż ok. 22 kg. Należy zawsze uzyskiwać pomoc lub korzystać z urządzenia do podnoszenia mechanicznego.

1. Rozstaw stopy tak, aby zachować równowagę. Ustaw je szeroko i stabilnie, a palce skieruj na zewnątrz.
2. Napnij mięśnie brzucha. Mięśnie brzucha wspierają kręgosłup podczas unoszenia, przenosząc ciężar ładunku.
3. Ciężary podnoś nogami, a nie plecami.
4. Trzymaj ładunek blisko siebie. Im bliżej znajduje się on kręgosłupa, tym mniejszy wywiera nacisk na plecy.
5. Podczas podnoszenia i kładzenia ładunku miej wyprostowane plecy. Nie zwiększaj ciężaru ładunku ciężarem swojego ciała. Unikaj skręcania ciała i kręgosłupa.
6. Stosuj się do tych samych zaleceń w odwrotnej kolejności podczas kładzenia ładunku.

Wychodzenie z trybu serwisowego

Tryb serwisowy umożliwia natychmiastowe odcięcie zasilania od komputera i przeprowadzenie naprawy bez odłączania kabla baterii od płyty głównej.

Aby wyjść z **trybu serwisowego**, wykonaj następujące czynności:

1. Podłącz zasilacz do złącza zasilacza w komputerze.
2. Naciśnij przycisk zasilania, aby włączyć komputer. Komputer automatycznie powróci do normalnego trybu działania.

Po zakończeniu serwisowania komputera

Informacje na temat zadania

 **OSTRZEŻENIE:** Pozostawienie nieużywanych lub nieprzykręconych śrub wewnątrz komputera może poważnie uszkodzić komputer.

Kroki

1. Przykręć wszystkie śruby i sprawdź, czy wewnątrz komputera nie pozostały żadne nieużywane śruby.
2. Podłącz do komputera wszelkie urządzenia zewnętrzne, peryferyjne i kable odłączone przed rozpoczęciem pracy.
3. Zainstaluj karty pamięci, dyski i wszelkie inne elementy wymontowane przed rozpoczęciem pracy.
4. Podłącz komputer i wszystkie urządzenia peryferyjne do gniazdek elektrycznych.
5. Włącz komputer.

Wymontowywanie i instalowanie elementów

UWAGA: W zależności od zamówionej konfiguracji posiadany komputer może wyglądać nieco inaczej niż na ilustracjach w tym dokumencie.

Zalecane narzędzia

Procedury przedstawione w tym dokumencie mogą wymagać użycia następujących narzędzi:

- Wkrętak krzyżakowy nr 0/1
- Plastikowy otwierak

Wykaz śrub

UWAGA: Przy wykręcaniu śrub z elementów zalecane jest, aby zanotować typ oraz liczbę śrub, a następnie umieścić je w pudełku na śruby. Umożliwia to przykręcenie właściwych śrub w odpowiedniej liczbie podczas ponownego instalowania elementu.

UWAGA: Niektóre komputery mają powierzchnie magnetyczne. Przy instalowaniu elementów upewnij się, że na takich powierzchniach nie zostały śruby.

UWAGA: Kolor śrub może się różnić w zależności od zamówionej konfiguracji.

Tabela 1. Wykaz śrub

















Element	do czego mocowany	Typ śruby	Ilość	Ilustracja: śruba
Pokrywa dolna	Zestaw klawiatury i podpórki na nadgarstek	M2x4	7	
Pokrywa dolna	Zestaw klawiatury i podpórki na nadgarstek	M2x8,5 (śruba mocująca)	2	
Bateria	Zestaw klawiatury i podpórki na nadgarstek	M2x3	5	
Dysk SSD	Zestaw klawiatury i podpórki na nadgarstek	M2x3	1 na dysk SSD	
Lewy wentylator	Zestaw klawiatury i podpórki na nadgarstek	M2x5	2	
Prawy wentylator	Zestaw klawiatury i podpórki na nadgarstek	M2x5 M2x5	2	
karta sieci bezprzewodowej	Płyta główna	M2x3	1	
Touchpad	Zestaw klawiatury i podpórki na nadgarstek	M2x2	2	
Klamra touchpada	Zestaw klawiatury i podpórki na nadgarstek	M2x2	2	

Tabela 1. Wykaz śrub (cd.)

Element	do czego mocowany	Typ śruby	Ilość	Ilustracja: śruba
Przycisk zasilania z opcjonalnym czytnikiem linii papilarnych	Zestaw klawiatury i podpórki na nadgarstek	M2x3	1	
Klamra portu USB Type-C	Płyta główna	M2x5	2	
Zawiasy wyświetlacza	Zestaw klawiatury i podpórki na nadgarstek	M2,5x5	6	
Płyta przycisku zasilania	Zestaw klawiatury i podpórki na nadgarstek	M2x3	1	
Panel we/wy	Zestaw klawiatury i podpórki na nadgarstek	M2x3	2	
Płyta główna	Zestaw klawiatury i podpórki na nadgarstek	M2x2	1	
Płyta główna	Zestaw klawiatury i podpórki na nadgarstek	M2x3	2	

Główne elementy komputera Inspiron 16 7610

Na poniższej ilustracji przedstawiono główne elementy komputera Inspiron 16 7610.

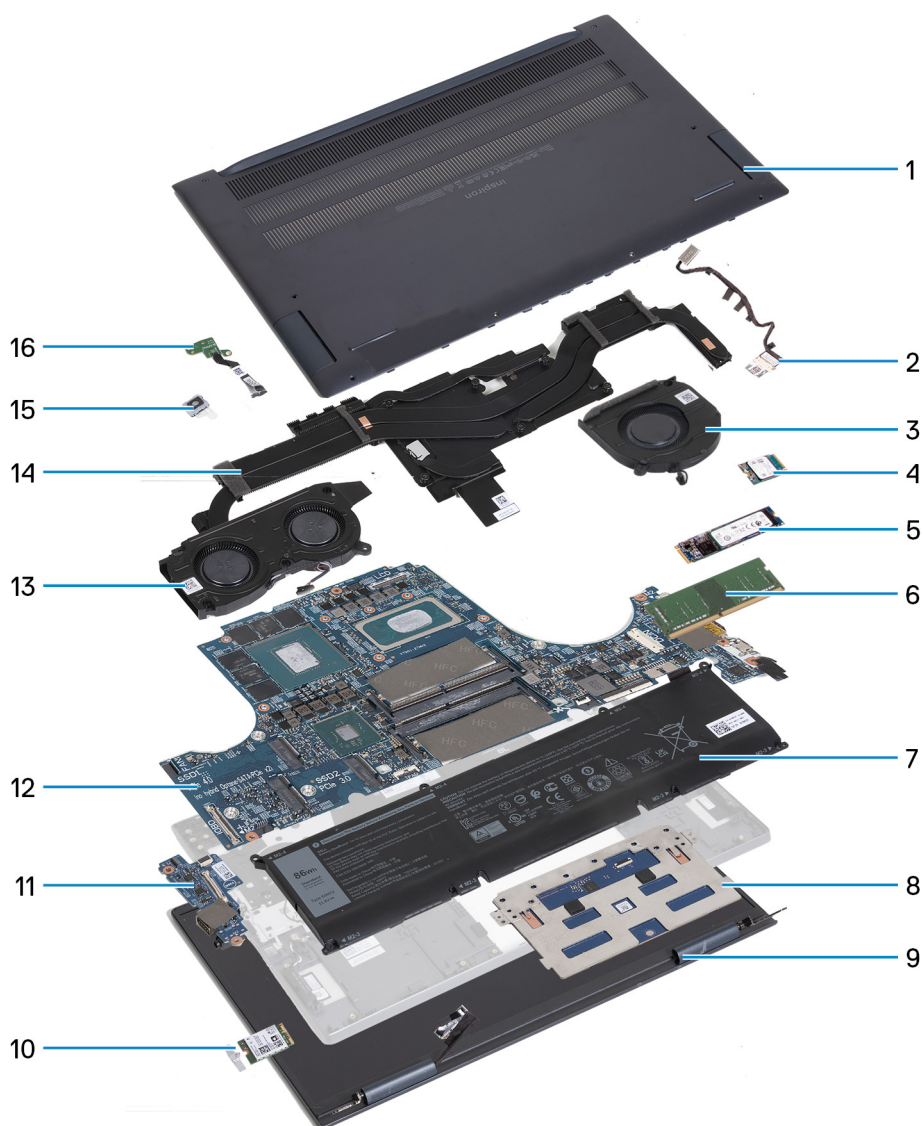

1. Pokrywa dolna
2. Gniazdo zasilacza
3. Prawy wentylator
4. Dysk SSD M.2 2230, jeśli zainstalowano
5. Dysk SSD M.2 2280, jeśli zainstalowano
6. Płyta główna
7. Bateria
8. Touchpad
9. Zestaw wyświetlacza
10. Karta sieci bezprzewodowej i klamra karty sieci bezprzewodowej
11. Panel we/wy
12. Pamięć
13. Lewy wentylator
14. Radiator
15. Przycisk zasilania z opcjonalnym czytnikiem linii papilarnych
16. Płyta przycisku zasilania

i UWAGA: Firma Dell udostępni listę elementów i ich numery części w zakupionej oryginalnej konfiguracji systemu. Dostępność tych części zależy od gwarancji zakupionych przez klienta. Aby uzyskać informacje na temat możliwości zakupów, skontaktuj się z przedstawicielem handlowym firmy Dell.

pokrywa dolna

Wymontowywanie pokrywy dolnej

Wymagania

1. Wykonaj procedurę przedstawioną w sekcji [Przed przystąpieniem do serwisowania komputera](#).
2. Aktywuj [tryb serwisowy](#).

Informacje na temat zadania

i UWAGA: Przed zdjęciem pokrywy dolnej upewnij się, że w gnieździe karty microSD nie jest zainstalowana karta.

Na ilustracji przedstawiono umiejscowienie i procedurę wymontowywania pokrywy dolnej.



2x
M2x8.5



7x
M2x4



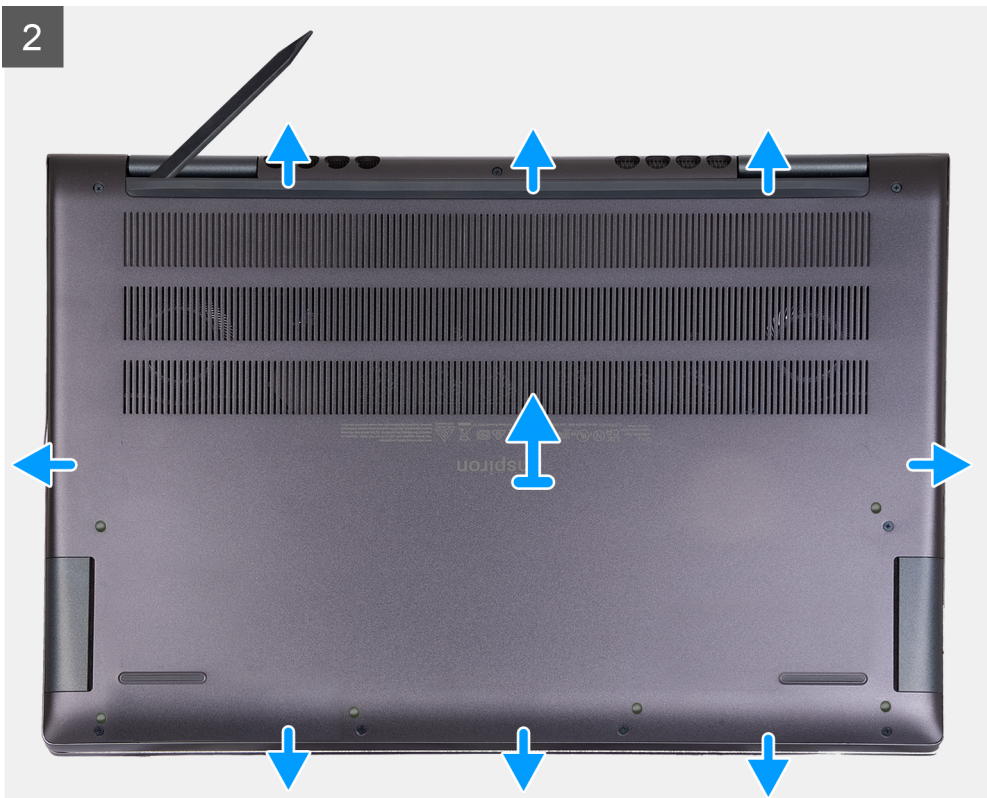

Kroki

1. Wykręć siedem śrub (M2x4) mocujących pokrywę dolną do zestawu klawiatury i podpórki na nadgarstek.
2. Poluzuj dwie śruby (M2x8,5) mocujące pokrywę dolną do zestawu klawiatury i podpórki na nadgarstek.
3. Plastikowym otwierakiem podważ pokrywę dolną, zaczynając w lewym górnym rogu i kontynuując wzdłuż boków.
4. Zdejmij pokrywę dolną z zestawu klawiatury i podpórki na nadgarstek.

Instalowanie pokrywy dolnej

Wymagania

W przypadku wymiany elementu przed wykonaniem procedury instalacji wymontuj wcześniej zainstalowany element.

Informacje na temat zadania

Na ilustracji przedstawiono umiejscowienie i procedurę instalacji pokrywy dolnej.



2x



6x
M2x4

1

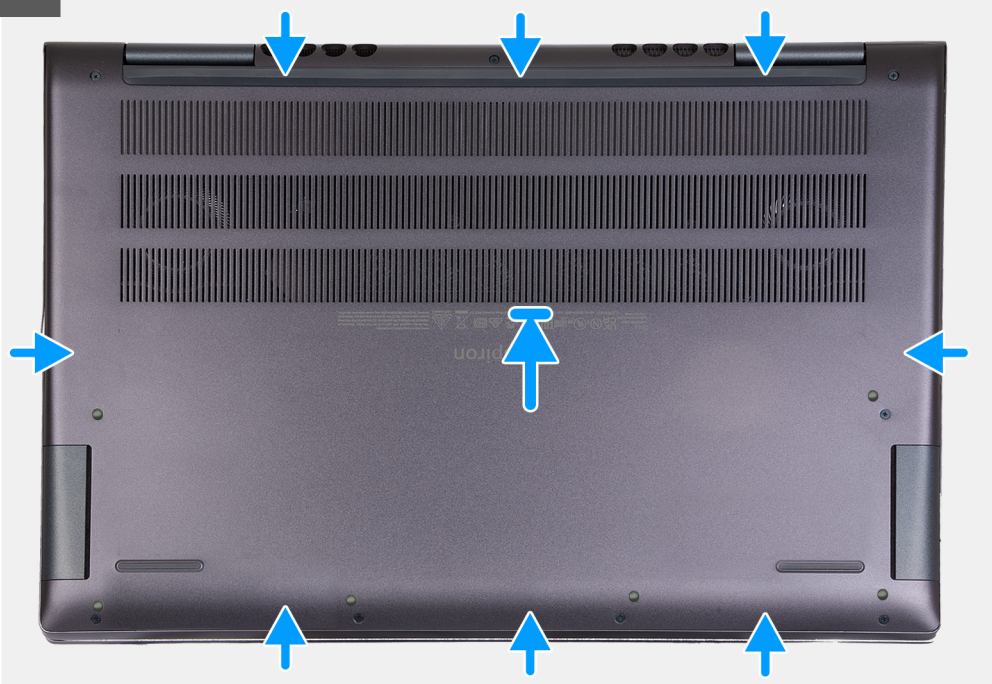

2



Kroki

1. Umieść i wciśnij pokrywę dolną na miejscu w zestawie klawiatury i podpórki na nadgarstek.

2. Dokręć dwie śruby (M2x8,5) mocujące pokrywę dolną do zestawu klawiatury i podpórki na nadgarstek.
3. Wkręć siedem śrub (M2x4) mocujących pokrywę dolną do zestawu klawiatury i podpórki na nadgarstek.

Kolejne kroki

1. Wyjdź z [trybu serwisowego](#).
2. Wykonaj procedurę przedstawioną w sekcji [Po zakończeniu serwisowania komputera](#).

Moduł pamięci

Wymontowywanie modułów pamięci

Wymagania

1. Wykonaj procedurę przedstawioną w sekcji [Przed przystąpieniem do serwisowania komputera](#).
2. Aktywuj [tryb serwisowy](#).
3. Zdejmij [pokrywę dolną](#).

Informacje na temat zadania

Na poniższych ilustracjach przedstawiono umiejscowienie i procedurę wymontowywania modułów pamięci.

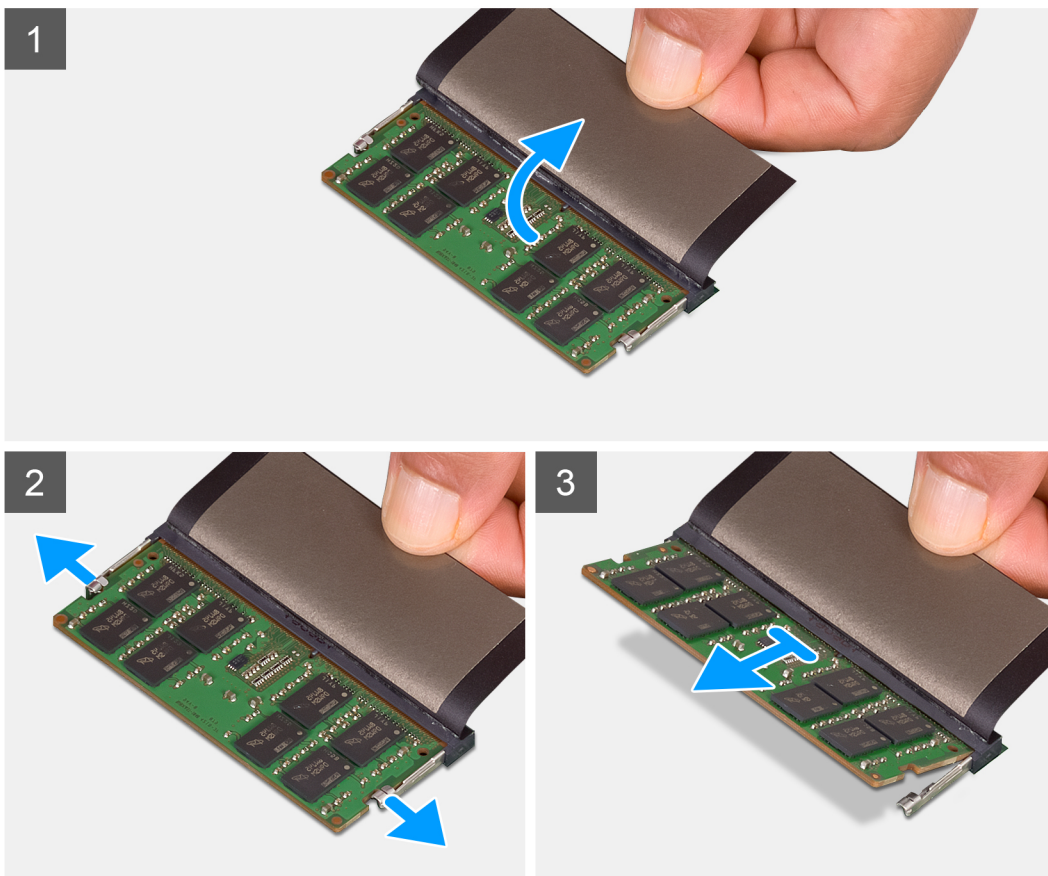
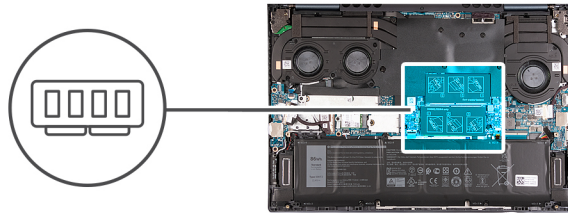

Kroki

1. Zdejmij taśmę z mylaru, aby uzyskać dostęp do modułu pamięci.
2. Ostrożnie rozciągnij palcami zaciski mocujące po obu stronach gniazda modułu pamięci, aż moduł odskoczy.
3. Wymij moduł pamięci z gniazda na płycie głównej.

i UWAGA: W komputerze mogą być zainstalowane maksymalnie dwa moduły pamięci. Powtórz kroki od 1 do 3, jeśli zainstalowano drugi moduł pamięci.

Instalowanie modułów pamięci

Wymagania

W przypadku wymiany elementu przed wykonaniem procedury instalacji wymontuj wcześniej zainstalowany element.

Informacje na temat zadania

Na poniższych ilustracjach przedstawiono umiejscowienie i procedurę instalacji modułów pamięci.

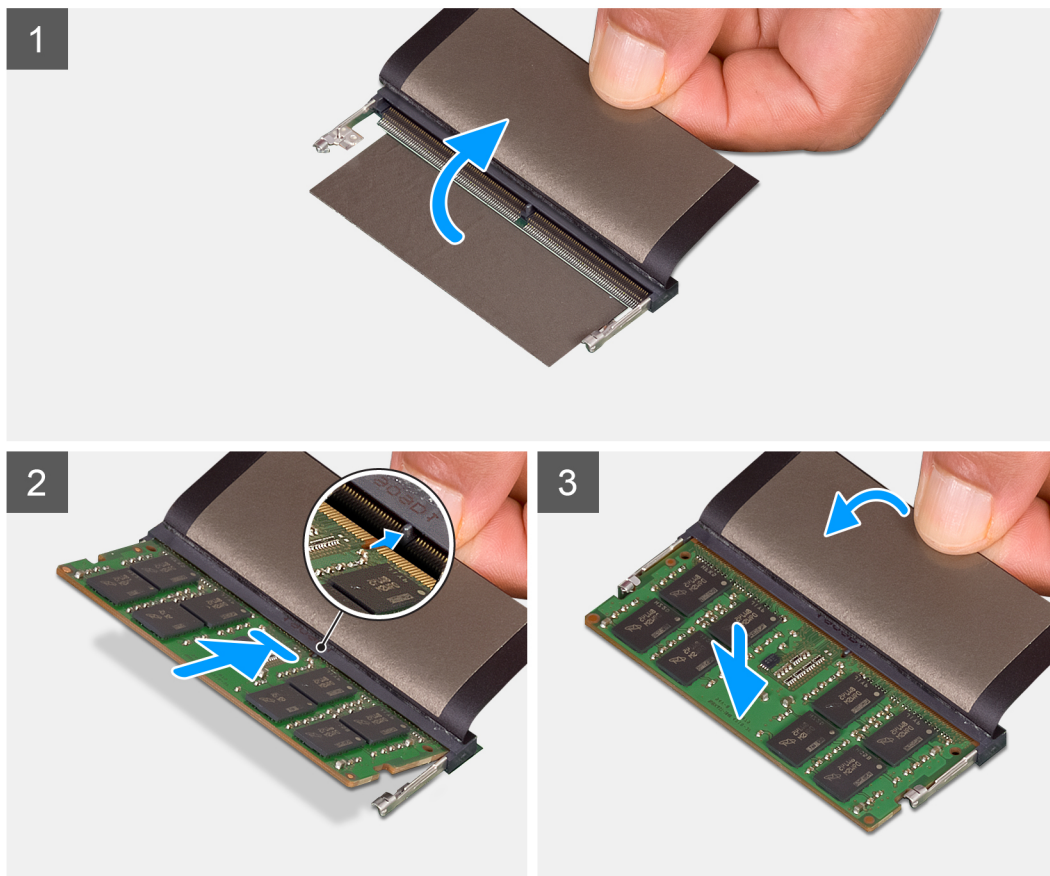
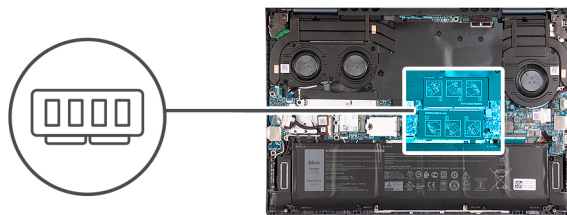

Kroki

1. Zdejmij taśmę z mylaru, aby uzyskać dostęp do gniazda modułu pamięci.
2. Wyrównaj wycięcie w module pamięci z wypustką w gnieździe modułu pamięci na płycie głównej.
3. Wsuń moduł pamięci do gniazda na płycie głównej.
4. Dociśnij moduł pamięci, aby zabezpieczyły go zatrzaski mocujące.

i UWAGA: Powtórz kroki od 1 do 4 dla każdego modułu pamięci instalowanego w komputerze.

Kolejne kroki

1. Zainstaluj [pokrywą dolną](#).
2. Wyjdź z [trybu serwisowego](#).
3. Wykonaj procedurę przedstawioną w sekcji [Po zakończeniu serwisowania komputera](#).

Dysk SSD w pierwszym gnieździe M.2

Wymontowywanie dysku SSD M.2 2230

Wymagania

1. Wykonaj procedurę przedstawioną w sekcji [Przed przystąpieniem do serwisowania komputera](#).
2. Aktywuj [tryb serwisowy](#).
3. Zdejmij [pokrywę dolną](#).

Informacje na temat zadania

UWAGA: Ta procedura dotyczy tylko komputerów wyposażonych w dysk SSD 2230 w pierwszym gnieździe M.2.

UWAGA: Karta M.2 zainstalowana w pierwszym gnieździe M.2 zależy od zamówionej konfiguracji. Konfiguracje obsługiwane przez gniazdo kart M.2:

- Dysk SSD M.2 2230 + klamra mocująca M.2 2230
- Dysk SSD M.2 2280

Na ilustracji przedstawiono umiejscowienie i procedurę wymontowywania dysku SSD M.2 2230.

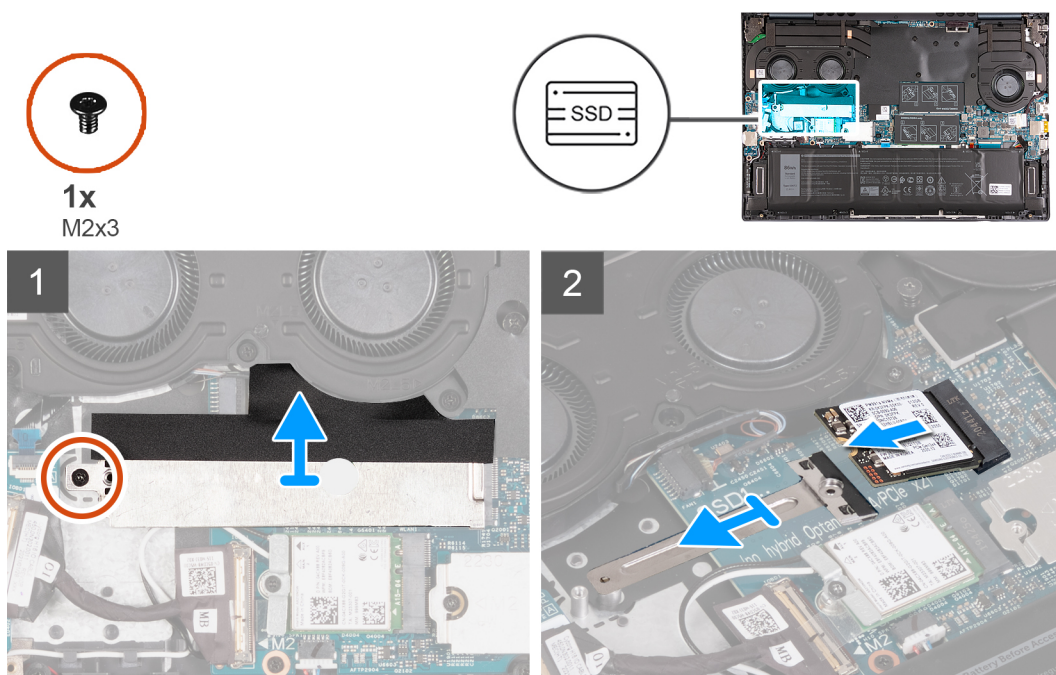

Kroki

1. Wykręć śrubę (M2x3) mocującą osłonę termiczną karty M.2 do płyty głównej.
2. Przesuń i zdejmij osłonę termiczną gniazda M.2 z płyty głównej.
3. Zdejmij klamrę dysku M.2 2230 z płyty głównej.
4. Przesuń i zdejmij dysk SSD M.2 2230 z płyty głównej.

Instalowanie dysku półprzewodnikowego (SSD) M.2 2230

Wymagania

W przypadku wymiany elementu przed wykonaniem procedury instalacji wymontuj wcześniej zainstalowany element.

Informacje na temat zadania

UWAGA: Ta procedura ma zastosowanie w przypadku instalowania dysku SSD M.2 2230 w pierwszym gnieździe M.2.

UWAGA: Obsługiwane konfiguracje kart w pierwszym gnieździe M.2:

- Dysk SSD M.2 2230 + klamra mocująca M.2 2230
- Dysk SSD M.2 2280

UWAGA: W przypadku wymiany dysku SSD M.2 2280 na dysk SSD M.2 2230 skontaktuj się z działem pomocy technicznej Dell, aby zakupić klamrę montażową dysku M.2 2230.

Na ilustracji przedstawiono umiejscowienie i procedurę instalacji dysku SSD M.2 2230:

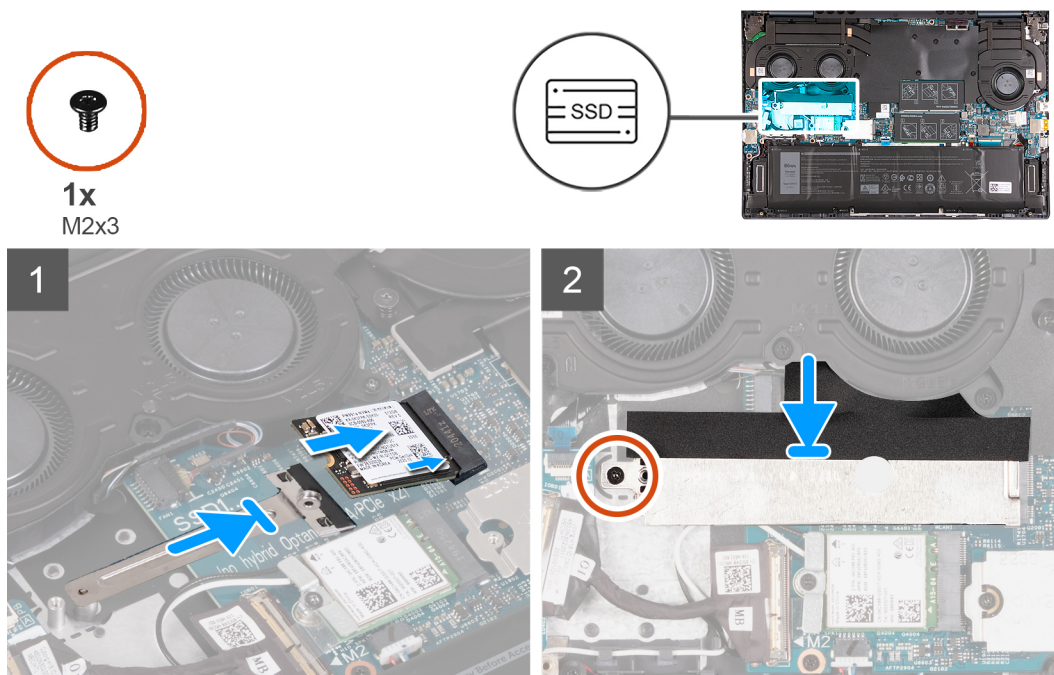

Kroki

1. Dopasuj wgłębienie w dysku SSD M.2 2230 do zaczepu na gnieździe M.2 na płycie głównej.
2. Wsuń dysk SSD M.2 2230 do gniazda na kartę M.2 na płycie głównej.
3. Dopasuj wycięcie w dysku SSD M.2 2230 do kołka mocującego na klamrze dysku M.2 2230 i zaciśnij dysk SSD M.2 2230.
4. Wsuń zaczep osłony termicznej dysku M.2 do gniazda dysku M.2 i dopasuj otwór na śrubę w osłonie termicznej do otworu w klamrze dysku M.2 2230.
5. Wkręć śrubę (M2x3) mocującą osłonę termiczną dysku M.2 do zestawu podpórki na nadgarstek i klawiatury.

Kolejne kroki

1. Zainstaluj [pokrywę dolną](#).
2. Wyjdź z [trybu serwisowego](#).
3. Wykonaj procedurę przedstawioną w sekcji [Po zakończeniu serwisowania komputera](#).

Wymontowywanie dysku SSD M.2 2280

Wymagania

1. Wykonaj procedurę przedstawioną w sekcji [Przed przystąpieniem do serwisowania komputera](#).
2. Aktywuj [tryb serwisowy](#).
3. Zdejmij [pokrywę dolną](#).

Informacje na temat zadania

- i UWAGA:** Ta procedura dotyczy tylko komputerów wyposażonych w dysk SSD 2280 w pierwszym gnieździe M.2.
- i UWAGA:** Karta M.2 zainstalowana w pierwszym gnieździe M.2 zależy od zamówionej konfiguracji. Konfiguracje obsługiwane przez gniazdo kart M.2:
- Dysk SSD M.2 2230 + klamra mocująca M.2 2230
 - Dysk SSD M.2 2280

Na ilustracji przedstawiono umiejscowienie i procedurę wymontowywania dysku SSD M.2 2280.

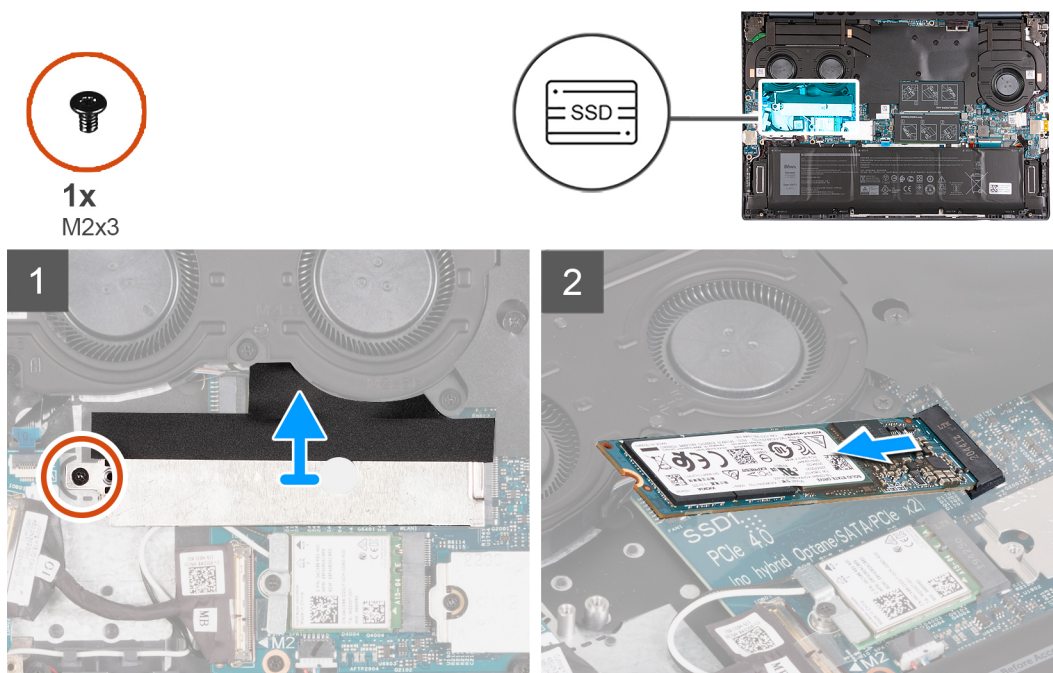

Kroki

1. Wykręć śrubę (M2x3) mocującą osłonę termiczną gniazda M.2 do płyty głównej.
2. Przesuń i wyjmij osłonę termiczną gniazda M.2 z gniazda na kartę M.2 na płycie głównej.
3. Przesuń i wyjmij dysk SSD M.2 2280 z gniazda karty M.2 na płycie głównej.

Instalowanie dysku SSD M.2 2280

Wymagania

W przypadku wymiany elementu przed wykonaniem procedury instalacji wymontuj wcześniej zainstalowany element.

Informacje na temat zadania

- i UWAGA:** Ta procedura ma zastosowanie w przypadku instalowania dysku SSD M.2 2280 w pierwszym gnieździe M.2.
- i UWAGA:** Obsługiwane konfiguracje kart w pierwszym gnieździe M.2:
- Dysk SSD M.2 2230 + klamra mocująca M.2 2230
 - Dysk SSD M.2 2280
- i UWAGA:** Przy instalacji karty SSD NVMe PCIe 4.0 x4 M.2 2280 można zamówić od zespołu pomocy firmy Dell miedzianą płytkę termoprzewodzącą, aby zapewnić niższe temperatury pracy karty.

Na ilustracji przedstawiono umiejscowienie i procedurę instalacji dysku SSD M.2 2280.



1x
M2x3

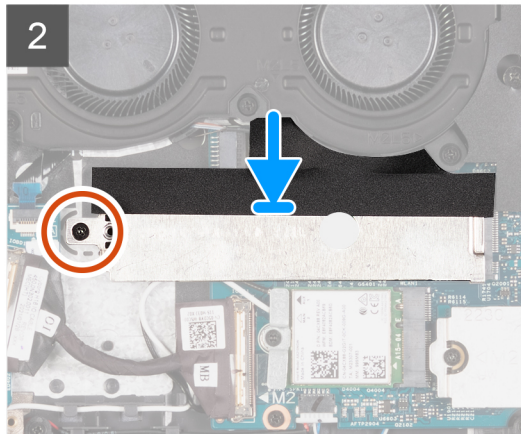
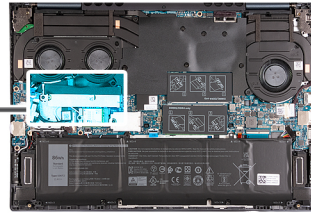

Kroki

1. Dopasuj wgłębienie w dysku SSD M.2 2280 do zaczepu na gnieździe M.2 na płycie głównej.
2. Wsuń dysk SSD M.2 2280 do gniazda na kartę M.2 na płycie głównej.
3. Wsuń zaczep osłony termicznej karty M.2 do gniazda karty M.2 i dopasuj otwór na śrubę w osłonie termicznej do otworu w płycie głównej.
4. Wkręć śrubę (M2x3) mocującą dysk SSD M.2 2280 do płyty głównej.

Kolejne kroki

1. Zainstaluj [pokrywę dolną](#).
2. Wyjdź z [trybu serwisowego](#).
3. Wykonaj procedurę przedstawioną w sekcji [Po zakończeniu serwisowania komputera](#).

Dysk SSD — drugie gniazdo M.2

Wymontowywanie dysku SSD M.2 2230

Wymagania

1. Wykonaj procedurę przedstawioną w sekcji [Przed przystąpieniem do serwisowania komputera](#).
2. Aktywuj [tryb serwisowy](#).
3. Zdejmij [pokrywę dolną](#).

Informacje na temat zadania

 **UWAGA:** Ta procedura dotyczy tylko komputerów wyposażonych w dysk SSD 2230 w drugim gnieździe M.2.

Na ilustracji przedstawiono umiejscowienie i procedurę wymontowywania dysku SSD M.2 2230.



1x
M2x3

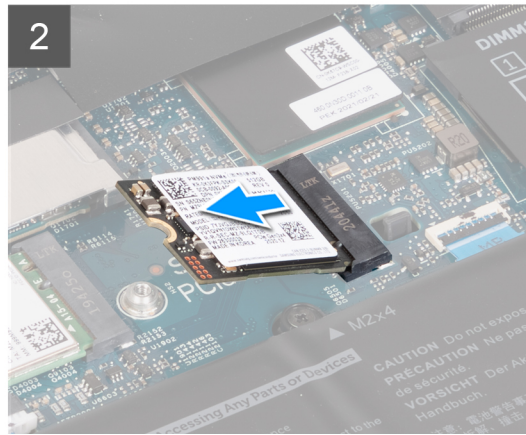
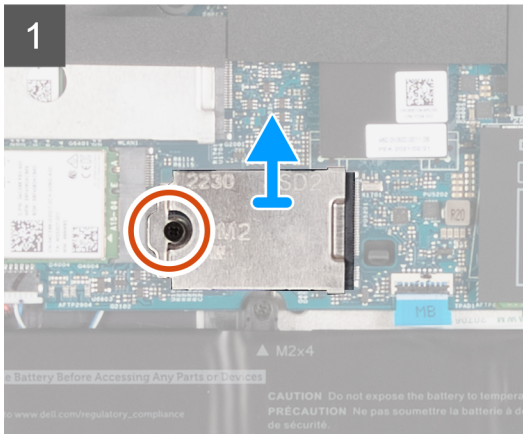
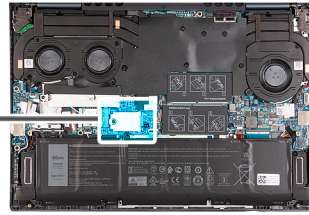

Kroki

1. Wykręć śrubę (M2x3) mocującą dysk SSD M.2 2230 i jego osłonę termiczną do płyty głównej.
2. Przesuń i zdejmij osłonę termiczną dysku M.2 2230 z płyty głównej.
3. Przesuń i zdejmij dysk SSD M.2 2230 z płyty głównej.

Instalowanie dysku SSD M.2 2230

Wymagania

W przypadku wymiany elementu przed wykonaniem procedury instalacji wymontuj wcześniej zainstalowany element.

Informacje na temat zadania

 **UWAGA:** Gniazdo karty M.2 obsługuje tylko dysk SSD M.2 2230.

Na ilustracji przedstawiono umiejscowienie i procedurę instalacji dysku SSD M.2 2230:



1x
M2x3

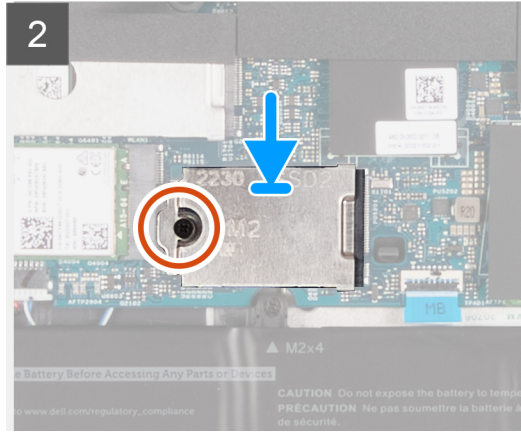
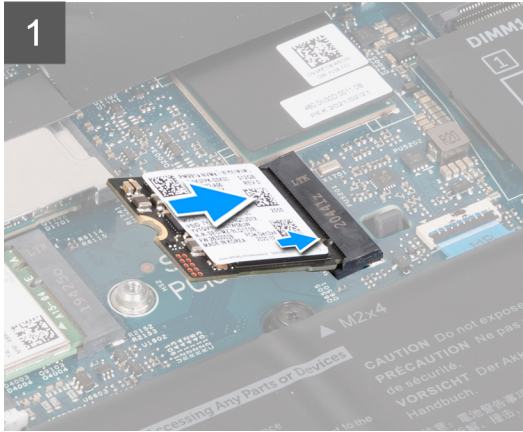
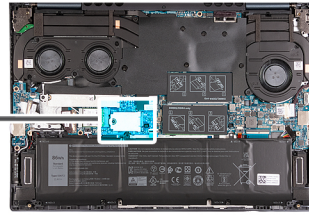

Kroki

1. Dopasuj wgłębienie w dysku SSD M.2 2230 do zaczepu na gnieździe M.2 na płycie głównej.
2. Wsuń dysk SSD M.2 2230 do gniazda na kartę M.2 na płycie głównej.
3. Wsuń zaczep osłony termicznej karty M.2 2230 do gniazda karty M.2 i dopasuj otwór na śrubę w osłonie termicznej do otworu w płycie głównej.
4. Wkręć śrubę (M2x3) mocującą osłonę termiczną karty M.2 2230 do płyty głównej.

Kolejne kroki

1. Zainstaluj [pokrywę dolną](#).
2. Wyjdź z [trybu serwisowego](#).
3. Wykonaj procedurę przedstawioną w sekcji [Po zakończeniu serwisowania komputera](#).

karta sieci bezprzewodowej

Wymontowywanie karty sieci bezprzewodowej

Wymagania

1. Wykonaj procedurę przedstawioną w sekcji [Przed przystąpieniem do serwisowania komputera](#).
2. Aktywuj [tryb serwisowy](#).
3. Zdejmij [pokrywę dolną](#).

Informacje na temat zadania

Na poniższych ilustracjach przedstawiono umiejscowienie i procedurę wymontowywania karty sieci bezprzewodowej.



1x
M2x3

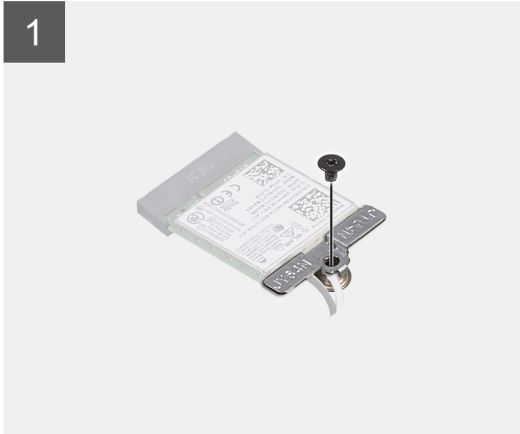
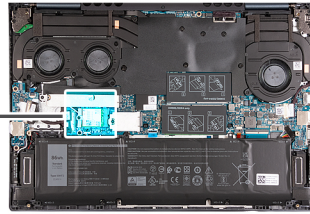

Kroki

1. Wykręć śrubę (M2x3) mocującą wspornik karty sieci bezprzewodowej do karty sieci bezprzewodowej i płyty głównej.
2. Zdejmij wspornik karty sieci bezprzewodowej z karty sieci bezprzewodowej.
3. Odłącz kable antenowe od karty sieci bezprzewodowej.
4. Przesuń kartę sieci bezprzewodowej i wyjmij ją z gniazda karty M.2 na płycie głównej.

Instalowanie karty sieci bezprzewodowej

Wymagania

W przypadku wymiany elementu przed wykonaniem procedury instalacji wymontuj wcześniej zainstalowany element.

Informacje na temat zadania

Na poniższych ilustracjach przedstawiono umiejscowienie i procedurę instalacji karty sieci bezprzewodowej.



1x
M2x3

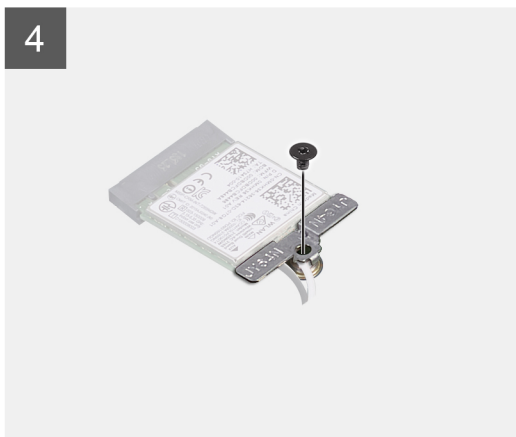
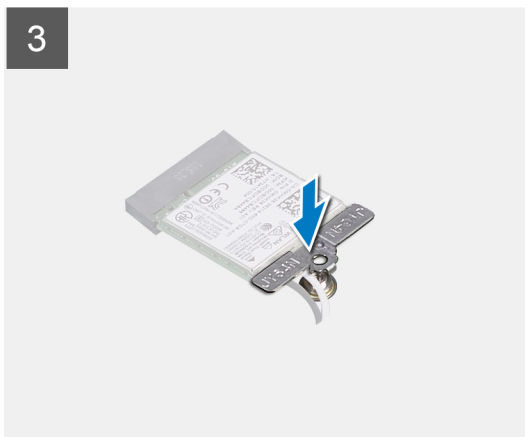
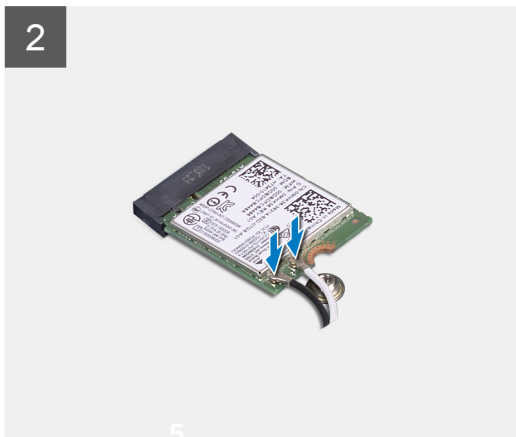
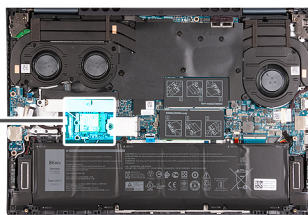

Kroki

1. Podłącz kable antenowe do karty sieci bezprzewodowej.

Tabela 2. Schemat kolorów kabli antenowych

Złącza na karcie sieci bezprzewodowej	Kolor kabla antenowego	Nadrukowane oznaczenia	
Główne	Biały	MAIN	△ (biały trójkąt)
Dodatkowe	Czarny	AUX	▲ (czarny trójkąt)

2. Umieść wspornik karty sieci bezprzewodowej na karcie sieci bezprzewodowej.
3. Dopasuj wycięcie na karcie sieci bezprzewodowej do wypustki w gnieździe M.2 na płycie głównej.
4. Włóż kartę sieci bezprzewodowej do gniazda karty M.2 na płycie głównej.
5. Wkręć śrubę (M2x3) mocującą kartę sieci bezprzewodowej i jej klamrę do płyty głównej.

Kolejne kroki

1. Zainstaluj [pokrywę dolną](#).
2. Wyjdź z [trybu serwisowego](#).
3. Wykonaj procedurę przedstawioną w sekcji [Po zakończeniu serwisowania komputera](#).

Akumulator

Środki ostrożności dotyczące baterii litowo-jonowej

OSTRZEŻENIE:

- Podczas obsługi baterii litowo-jonowej zachowaj ostrożność.
- Przed wymontowaniem baterii należy ją całkowicie rozładować. Odłącz zasilacz prądu zmiennego od komputera i pracuj z komputerem wyłącznie na zasilaniu bateryjnym. Bateria jest całkowicie rozładowana, gdy oświetlenie komputera nie włącza się po naciśnięciu przycisku zasilania.
- Nie wolno zgniatać, upuszczać lub uszkadzać baterii ani jej przebijać.
- Nie wolno wystawiać baterii na działanie wysokiej temperatury ani rozmontowywać jej ani jej ogniw.
- Nie należy naciskać powierzchni baterii.
- Nie wyginać baterii.
- Nie wolno podważać baterii żadnymi narzędziami.
- Podczas serwisowania tego produktu należy się upewnić, że żadne śruby nie zostały zgubione ani nie znajdują się w nieodpowiednim miejscu, ponieważ grozi to przypadkowym przebiciem lub uszkodzeniem baterii bądź innych komponentów systemu.
- Jeśli bateria litowo-jonowa utknie w urządzeniu z powodu spuchnięcia, nie należy jej przebijać, wyginać ani zgniatać, ponieważ jest to niebezpieczne. Aby uzyskać więcej informacji, skontaktuj się z pomocą techniczną firmy Dell. Zobacz www.dell.com/contactdell.
- Należy kupować tylko oryginalne baterie dostępne na stronie www.dell.com lub u autoryzowanych partnerów i odsprzedawców produktów firmy Dell.
- Spęczniałych baterii nie należy używać, lecz jak najszybciej je wymienić i prawidłowo zutylizować. Aby uzyskać wskazówki na temat sposobu postępowania ze spęczniałymi bateriami litowo-jonowymi i ich wymiany, patrz [Postępowanie ze spęczniałymi bateriami litowo-jonowymi](#).

Wymontowywanie baterii

Wymagania

1. Wykonaj procedurę przedstawioną w sekcji [Przed przystąpieniem do serwisowania komputera](#).
2. Zdejmij [pokrywę dolną](#).

Informacje na temat zadania

 **UWAGA:** Ta procedura dotyczy konfiguracji z baterią 3-ogniową lub 6-ogniową, które można zainstalować w komputerze.

Na ilustracji przedstawiono umiejscowienie i procedurę wymontowywania baterii.



5x
M2x3

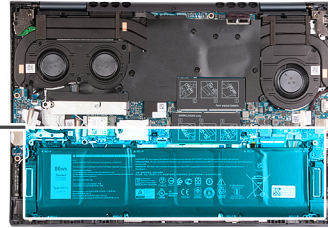
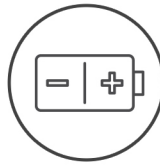

Kroki

1. Odklej taśmę mocującą kabel baterii do baterii.
2. Odłącz kabel baterii od płyty głównej.
3. Wykręć pięć śrub (M2x3) mocujących baterię do zestawu klawiatury i podpórki na nadgarstek.
4. Wyjmij baterię z zestawu klawiatury i podpórki na nadgarstek.

Instalowanie baterii

Wymagania

W przypadku wymiany elementu przed wykonaniem procedury instalacji wymontuj wcześniej zainstalowany element.

Informacje na temat zadania

i | UWAGA: Ta procedura dotyczy konfiguracji z baterią 3-ogniową lub 6-ogniową, które można zainstalować w komputerze.

Na ilustracji przedstawiono umiejscowienie i procedurę instalacji baterii.



5x
M2x3

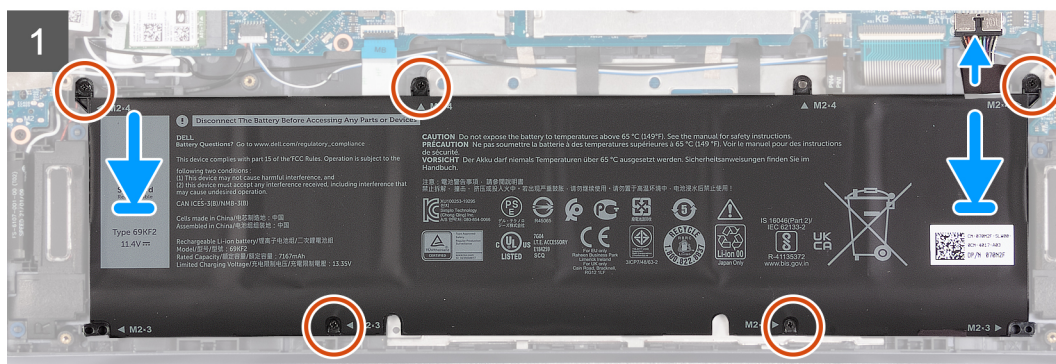
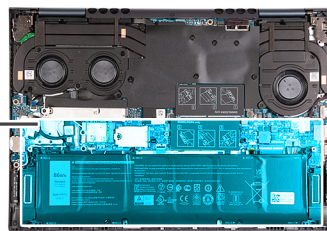
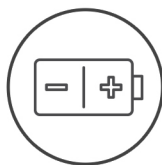

Kroki

1. Dopasuj otwory na śruby w baterii do otworów w zestawie klawiatury i podpórki na nadgarstek.
2. Wkręć pięć śrub (M2x3) mocujących baterię do zestawu klawiatury i podpórki na nadgarstek.

UWAGA: Ta bateria jest używana w wielu produktach, dlatego wydrukowane informacje o śrubach nie odzwierciedlają dokładnie ich rzeczywistego rozmiaru. W tym komputerze używane są wyłącznie śruby M2x3 — instalacja tych śrub w otworach oznaczonych jako M2x4 jest prawidłowa.

3. Podłącz kabel baterii do płyty głównej.
4. Przyklej taśmę mocującą kabel baterii do baterii.

Kolejne kroki

1. Zainstaluj [pokrywą dolną](#).
2. Wykonaj procedurę przedstawioną w sekcji [Po zakończeniu serwisowania komputera](#).

Kabel baterii

Wymontowywanie kabla baterii

Wymagania

1. Wykonaj procedurę przedstawioną w sekcji [Przed przystąpieniem do serwisowania komputera](#).
2. Zdejmij [pokrywą dolną](#).
3. Wyjmij [baterię](#).

Informacje na temat zadania

Na ilustracjach przedstawiono umiejscowienie i procedurę wymontowywania kabla baterii.

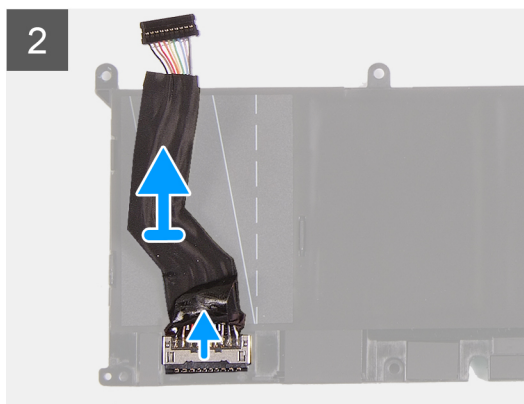
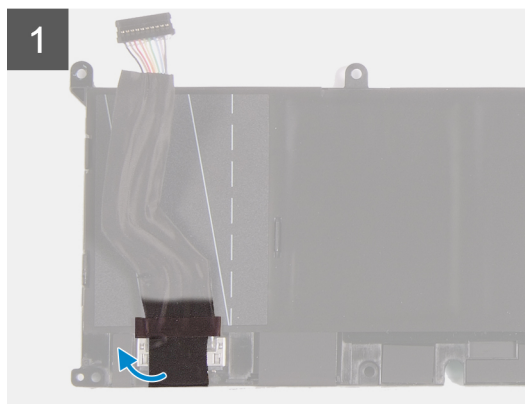

Kroki

1. Odwróć baterię.
2. Odklej kabel baterii od baterii.
3. Odłącz kabel od baterii.
4. Zdejmij kabel baterii z baterii.

Instalowanie kabla baterii

Wymagania

W przypadku wymiany elementu przed wykonaniem procedury instalacji wymontuj wcześniej zainstalowany element.

Informacje na temat zadania

Na ilustracjach przedstawiono umiejscowienie i procedurę instalacji kabla baterii.

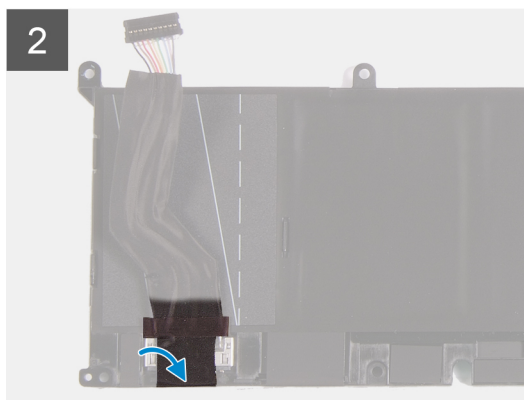
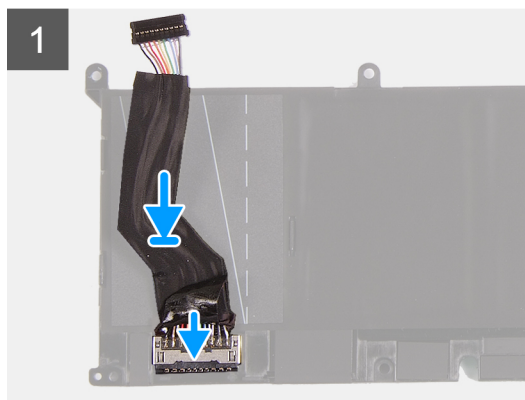

Kroki

1. Podłącz kabel baterii do baterii.
2. Zamocuj kabel baterii na baterii.
3. Odwróć baterię.

Kolejne kroki

1. Zainstaluj [pokrywę dolną](#).
2. Wykonaj procedurę przedstawioną w sekcji [Po zakończeniu serwisowania komputera](#).

Zestaw wyświetlacza

Wymontowywanie zestawu wyświetlacza

Wymagania

1. Wykonaj procedurę przedstawioną w sekcji [Przed przystąpieniem do serwisowania komputera](#).
2. Aktywuj [tryb serwisowy](#).
3. Zdejmij [pokrywę dolną](#).

Informacje na temat zadania

Na ilustracji przedstawiono umiejscowienie i procedurę wymontowywania zestawu wyświetlacza.



6x
M2x5.5

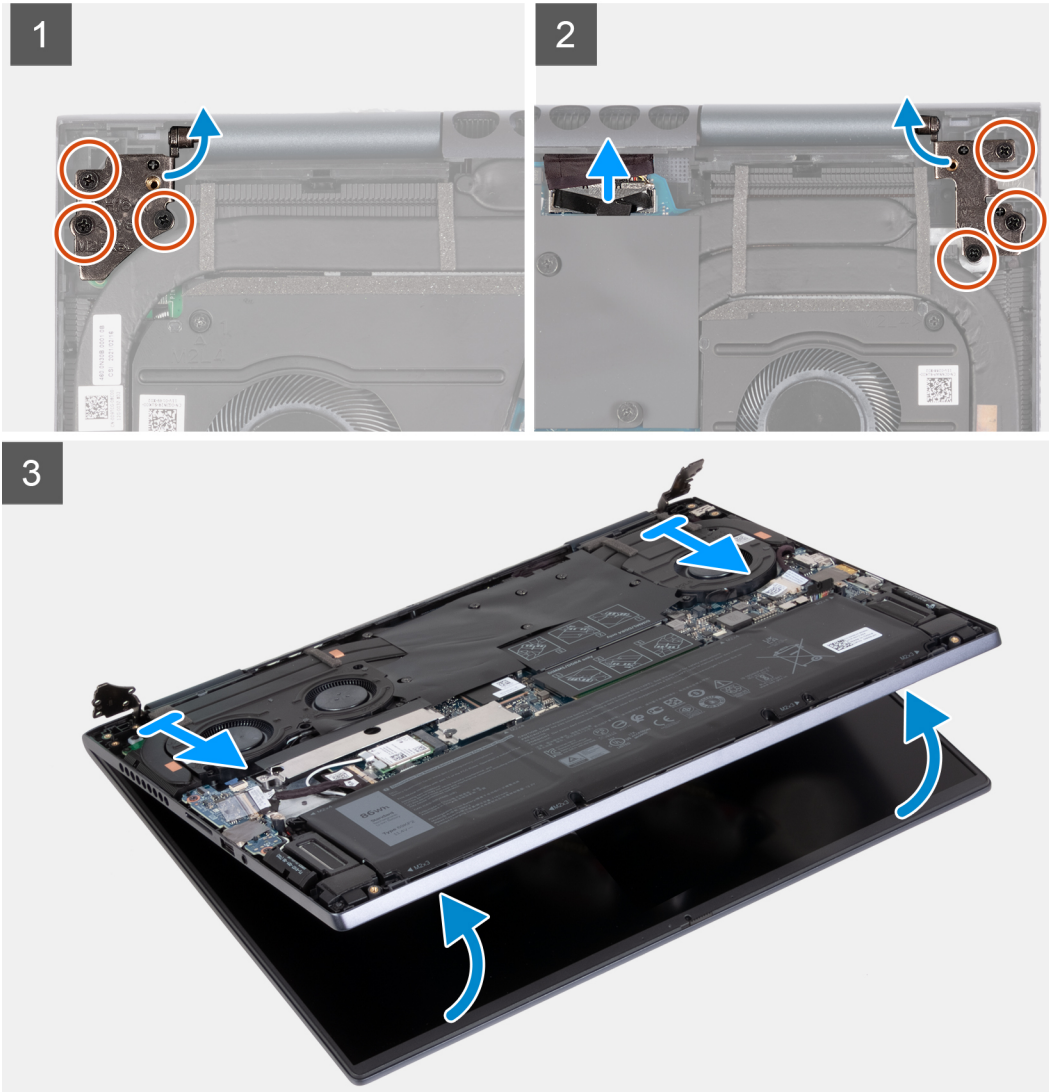
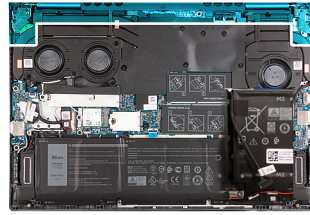

Kroki

1. Pociągając za uchwyt, odłącz kabel wyświetlacza od złącza na płycie głównej.
2. Wykręć trzy śruby (M2,5x5) mocujące prawy zawias wyświetlacza do płyty głównej.
3. Odchyl prawy zawias wyświetlacza o 90 stopni.
4. Wykręć trzy śruby (M2,5x5) mocujące lewy zawias wyświetlacza do panelu we/wy.
5. Odchyl lewy zawias wyświetlacza o 90 stopni.
6. Delikatnie zdejmij zestaw klawiatury i podpórki na nadgarstek z zestawu wyświetlacza

⚠ OSTRZEŻENIE: Aby uniknąć uszkodzenia wyświetlacza, nie należy wsuwać zestawu klawiatury i podpórki na nadgarstek na zestaw wyświetlacza.

Instalowanie zestawu wyświetlacza

Wymagania

W przypadku wymiany elementu przed wykonaniem procedury instalacji wymontuj wcześniej zainstalowany element.

Informacje na temat zadania

Na ilustracji przedstawiono umiejscowienie i procedurę instalacji zestawu wyświetlacza.



6x
M2x5.5

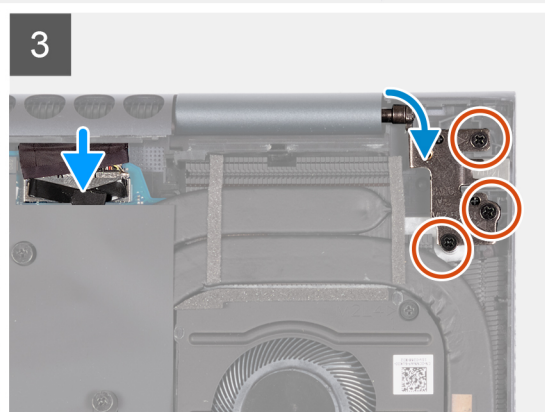
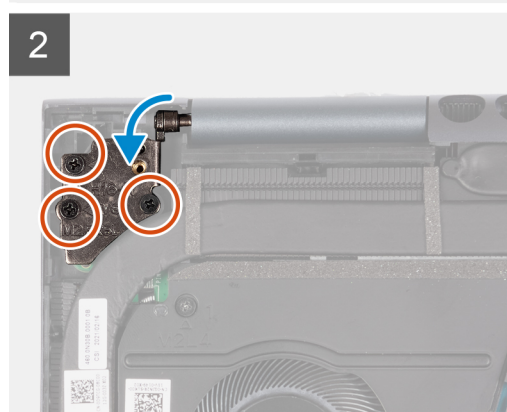
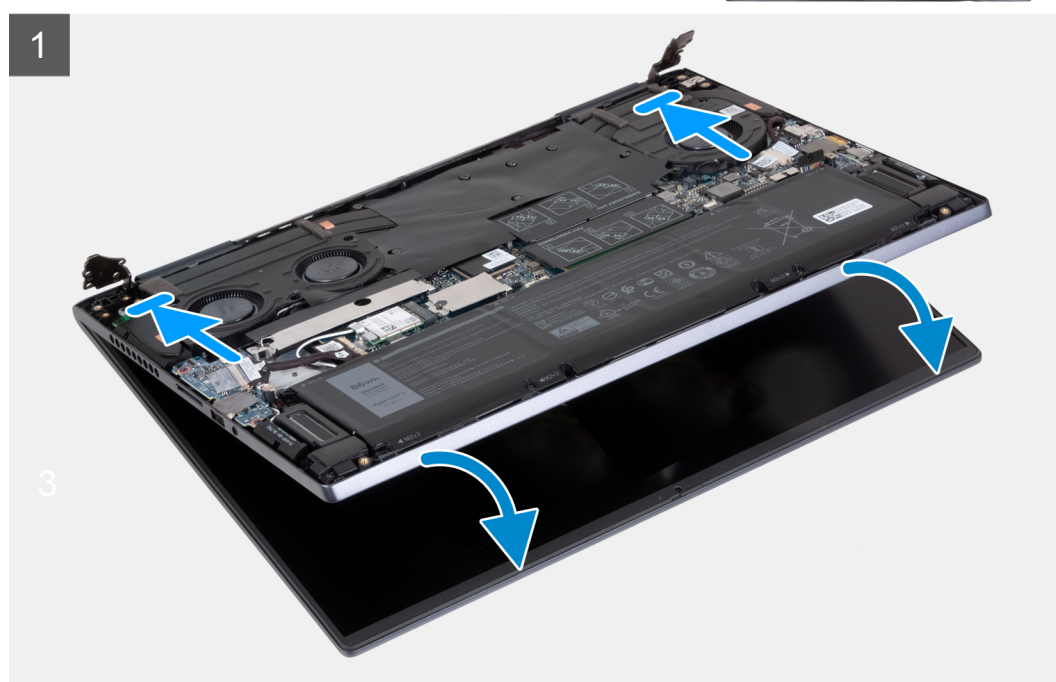
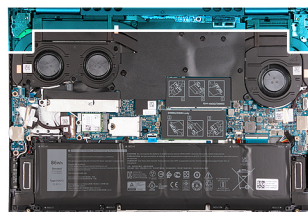

Kroki

1. Umieść podstawę zestawu wyświetlacza na czystej, płaskiej powierzchni z ekranem skierowanym do góry.
2. Ostrożnie umieść zestaw klawiatury i podpórki na nadgarstek pod zawiasami wyświetlacza.

OSTRZEŻENIE: Aby uniknąć uszkodzenia wyświetlacza, nie należy wsuwać zestawu klawiatury i podpórki na nadgarstek na zestaw wyświetlacza.

3. Zamknij lewy zawias wyświetlacza i dopasuj otwory na śruby w lewym zawiasie wyświetlacza do otworów w panelu we/wy.
4. Wkręć trzy śruby (M2,5x5) mocujące lewy zawias wyświetlacza do zestawu klawiatury i podpórki na nadgarstek.
5. Zamknij prawy zawias wyświetlacza i dopasuj otwory na śruby w zawiasie wyświetlacza do otworów w płycie głównej.
6. Wkręć trzy śruby (M2,5x5) mocujące prawy zawias wyświetlacza do zestawu klawiatury i podpórki na nadgarstek.
7. Podłącz kabel wyświetlacza do złącza na płycie głównej.

Kolejne kroki

1. Zainstaluj [pokrywę dolną](#).
2. Wyjdź z [trybu serwisowego](#).
3. Wykonaj procedurę przedstawioną w sekcji [Po zakończeniu serwisowania komputera](#).

Karta we/wy

Wymontowywanie panelu we/wy

Wymagania

1. Wykonaj procedurę przedstawioną w sekcji [Przed przystąpieniem do serwisowania komputera](#).
2. Aktywuj [tryb serwisowy](#).
3. Zdejmij [pokrywę dolną](#).

Informacje na temat zadania

Na ilustracjach przedstawiono umiejscowienie i procedurę wymontowywania panelu we/wy.



2x
M2x3

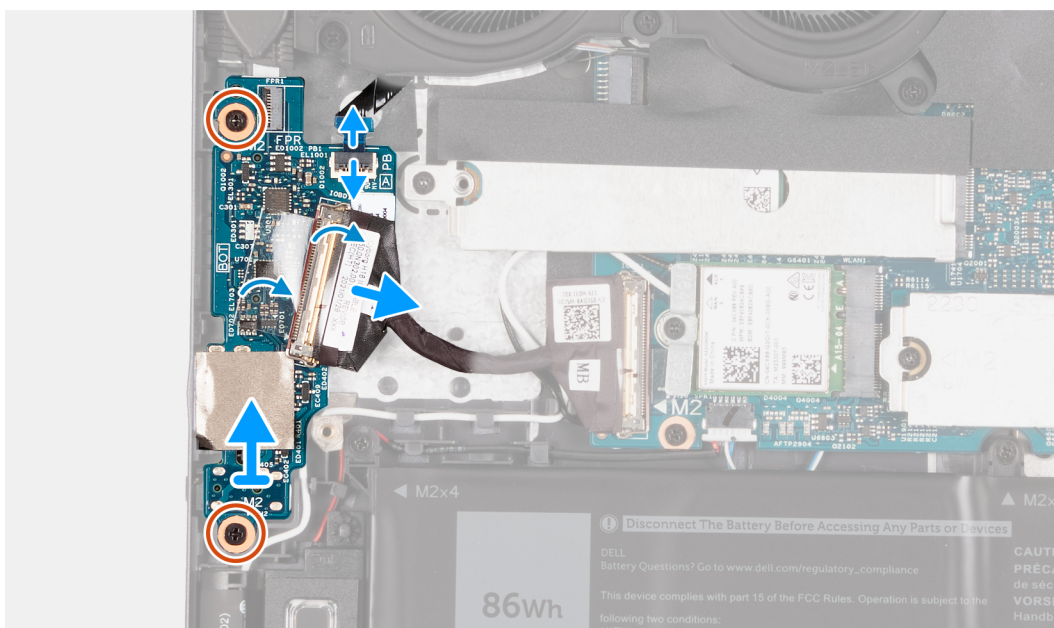
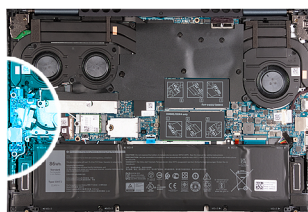

Kroki

1. Unieś zatrzask złącza i odłącz kabel panelu we/wy od panelu we/wy.
2. Otwórz zatrzask kabla i odłącz kabel przycisku zasilania z czytnikiem linii papilarnych od panelu we/wy.
i UWAGA: Ten krok dotyczy tylko komputerów wyposażonych w opcjonalny czytnik linii papilarnych.
3. Unieś zatrzask złącza kabla przycisku zasilania i odłącz ten kabel od panelu we/wy.
4. Wykręć dwie śruby (M2x3) mocujące kartę we/wy do zestawu klawiatury i podpórki na nadgarstek.
5. Odłącz kabel baterii pastylkowej od płyty we/wy.
6. Wyjmij panel we/wy z zestawu klawiatury i podpórki na nadgarstek.

Instalowanie panelu we/wy

Wymagania

W przypadku wymiany elementu przed wykonaniem procedury instalacji wymontuj wcześniej zainstalowany element.

Informacje na temat zadania

Na ilustracjach przedstawiono umiejscowienie i procedurę instalacji panelu we/wy.

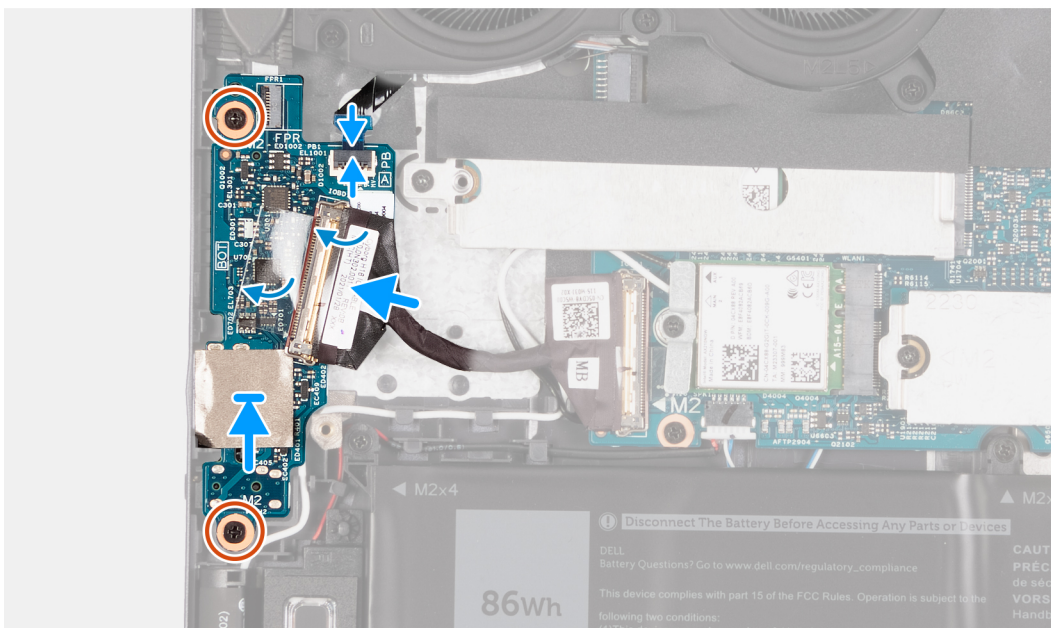
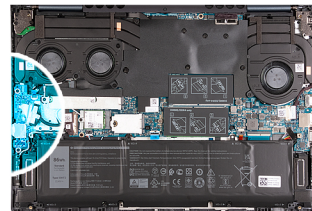

Kroki

1. Dopasuj porty w panelu we/wy do otworów w zestawie klawiatury i podpórki na nadgarstek.
2. Umieść panel we/wy na zestawie klawiatury i podpórki na nadgarstek.
3. Dopasuj otwór na śrubę w panelu we/wy otworu w zestawie klawiatury i podpórki na nadgarstek.
4. Wkręć dwie śruby (M2x3) mocujące płytę we/wy do zestawu klawiatury i podpórki na nadgarstek.
5. Podłącz kabel płyty we/wy do złącza na płycie we/wy i zamknij zatrzask.
6. Podłącz kabel płyty przycisku zasilania do złącza na panelu we/wy i zamknij zatrzask.

7. Podłącz kabel przycisku zasilania z czytnikiem linii papilarnych do panelu we/wy i zamknij zatrzask.

UWAGA: Ten krok dotyczy tylko komputerów wyposażonych w opcjonalny czytnik linii papilarnych.

8. Podłącz kabel baterii pastylkowej do panelu we/wy.

Kolejne kroki

1. Zainstaluj [pokrywę dolną](#).
2. Wyjdź z [trybu serwisowego](#).
3. Wykonaj procedurę przedstawioną w sekcji [Po zakończeniu serwisowania komputera](#).

Wentylatory

Wymontowywanie lewego wentylatora

Wymagania

1. Wykonaj procedurę przedstawioną w sekcji [Przed przystąpieniem do serwisowania komputera](#).
2. Aktywuj [tryb serwisowy](#).
3. Zdejmij [pokrywę dolną](#).

Informacje na temat zadania

Na ilustracji przedstawiono umiejscowienie i procedurę wymontowywania lewego wentylatora.



5x
M2x5

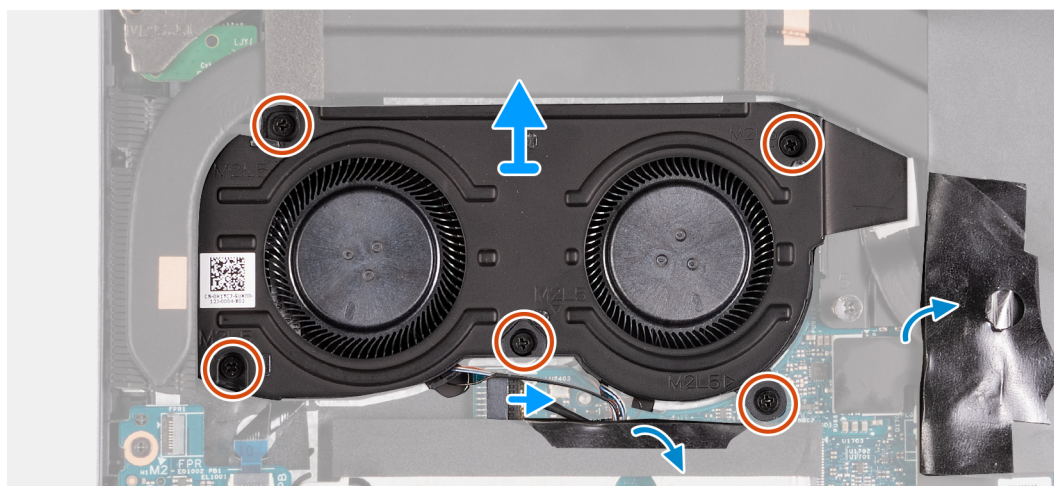
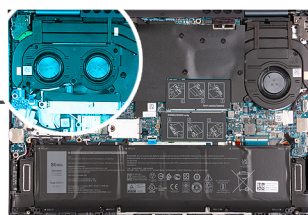
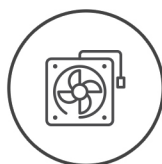

Kroki

1. Unieś narożnik taśmy z mylaru osłaniającej płytę główną.
2. Odłącz kabel lewego wentylatora od płyty głównej.
3. Wykręć pięć śrub (M2x5) mocujących prawy wentylator do zestawu klawiatury i podpórki na nadgarstek.
4. Unieś lewy wentylator pod kątem, aż wysunie się z gniazda w zestawie klawiatury i podpórki na nadgarstek.
5. Przesuń i wyjmij lewy wentylator z zestawu klawiatury i podpórki na nadgarstek.

Instalowanie lewego wentylatora

Wymagania

W przypadku wymiany elementu przed wykonaniem procedury instalacji wymontuj wcześniej zainstalowany element.

Informacje na temat zadania

Na ilustracji przedstawiono umiejscowienie i procedurę instalacji lewego wentylatora.



5x
M2x5

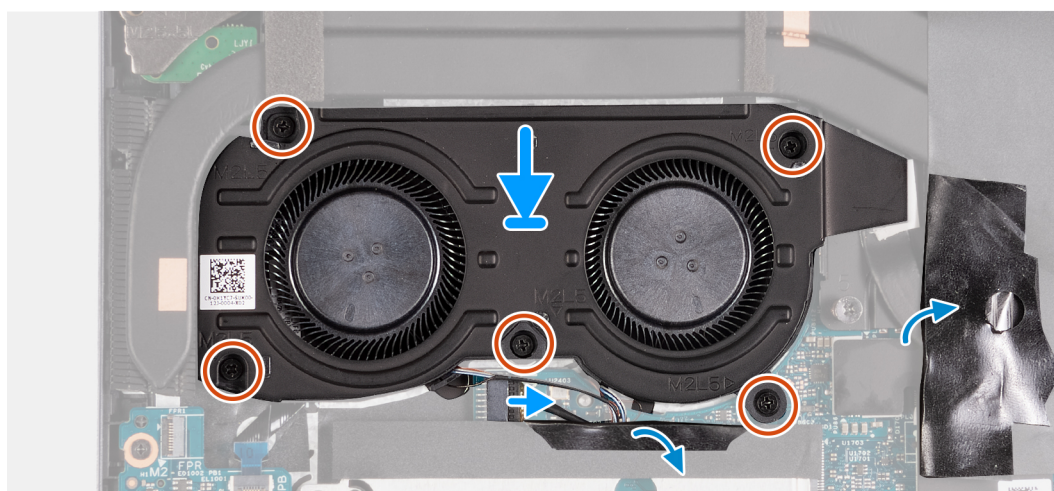
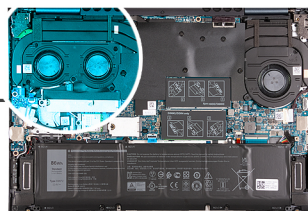
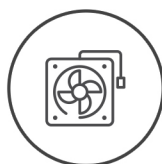

Kroki

1. Wsuń wentylator pod radiator do wnęki w zestawie klawiatury i podpórki na nadgarstek.
2. Dopasuj otwory na śruby wentylatora do otworów w zestawie klawiatury i podpórki na nadgarstek.
3. Wkręć pięć śrub (M2x5) mocujących wentylator do zestawu klawiatury i podpórki na nadgarstek.
4. Unieś narożnik taśmy z mylaru osłaniającej płytę główną.
5. Podłącz kabel wentylatora do płyty głównej.

Kolejne kroki

1. Zainstaluj [pokrywę dolną](#).
2. Wyjdź z [trybu serwisowego](#).
3. Wykonaj procedurę przedstawioną w sekcji [Po zakończeniu serwisowania komputera](#).

Wymontowywanie prawego wentylatora

Wymagania

1. Wykonaj procedurę przedstawioną w sekcji [Przed przystąpieniem do serwisowania komputera](#).
2. Aktywuj [tryb serwisowy](#).
3. Zdejmij [pokrywę dolną](#).

Informacje na temat zadania

Na ilustracji przedstawiono umiejscowienie i procedurę wymontowywania prawego wentylatora.



2x
M2x5

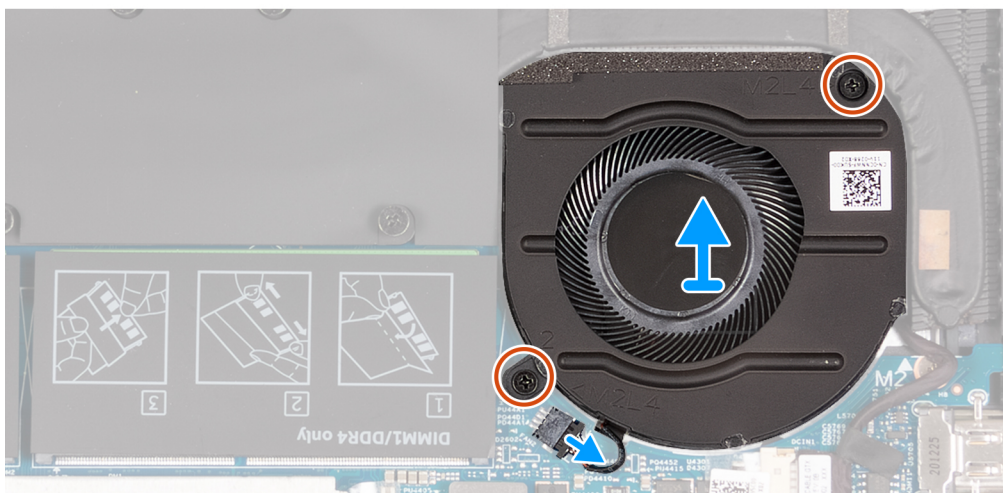
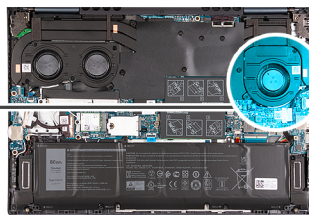
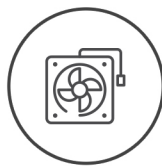

Kroki

1. Odłącz kabel prawego wentylatora od płyty głównej.
2. Wykręć dwie śruby (M2x5) mocujące prawy wentylator do zestawu klawiatury i podpórki na nadgarstek.
3. Wyjmij wentylator z zestawu klawiatury i podpórki na nadgarstek.

Instalowanie prawego wentylatora

Wymagania

W przypadku wymiany elementu przed wykonaniem procedury instalacji wymontuj wcześniej zainstalowany element.

Informacje na temat zadania

Na ilustracji przedstawiono umiejscowienie i procedurę instalacji prawego wentylatora.



2x
M2x5

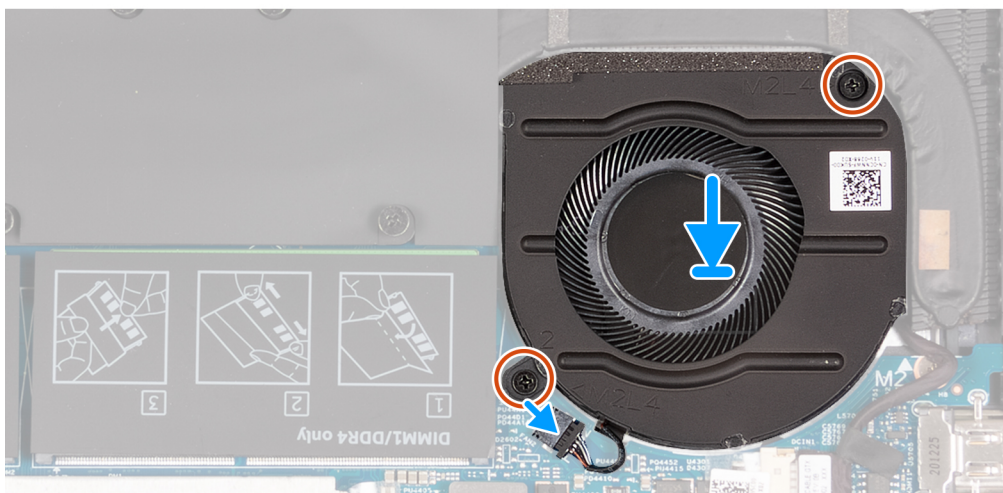
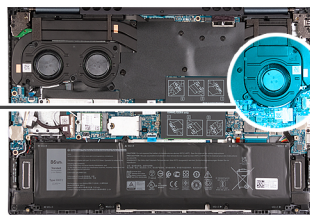
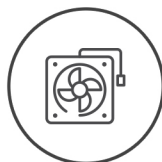

Kroki

1. Umieść prawy wentylator na zestawie klawiatury i podpórki na nadgarstek.
2. Dopasuj otwory na śruby na prawym wentylatorze do otworów w zestawie klawiatury i podpórki na nadgarstek.
3. Wkręć dwie śruby (M2x5) mocujące prawy wentylator do zestawu klawiatury i podpórki na nadgarstek.
4. Podłącz kabel prawego wentylatora do płyty głównej.

Kolejne kroki

1. Zainstaluj [pokrywę dolną](#).
2. Wyjdź z [trybu serwisowego](#).
3. Wykonaj procedurę przedstawioną w sekcji [Po zakończeniu serwisowania komputera](#).

Radiator

Wymontowywanie radiatora

Wymagania

1. Wykonaj procedurę przedstawioną w sekcji [Przed przystąpieniem do serwisowania komputera](#).
2. Aktywuj [tryb serwisowy](#).
3. Zdejmij [pokrywę dolną](#).
4. Wymontuj [lewy wentylator](#).

Informacje na temat zadania

⚠ OSTRZEŻENIE: Radiator może się silnie nagrzewać podczas normalnego działania. Przed dotknięciem radiatora należy **zaczekać aż wystarczająco ostygnie**.

i UWAGA: Aby zapewnić maksymalne chłodzenie procesora, nie należy dotykać powierzchni termoprzewodzących na radiatorze procesora. Substancje oleiste na skórze dłoni mogą zmniejszyć przewodność cieplną pasty termoprzewodzącej.

Na ilustracjach przedstawiono umiejscowienie i procedurę wymontowywania radiatora.

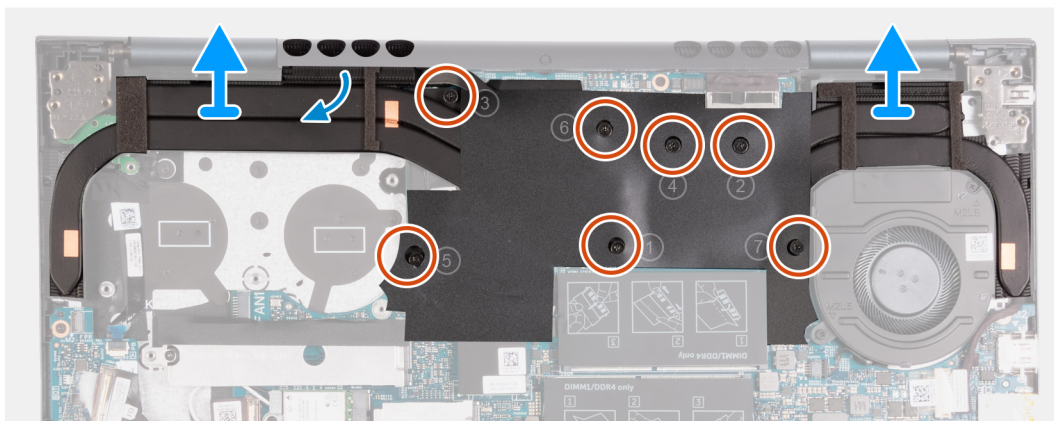
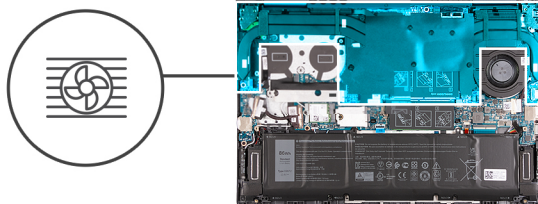

Kroki

1. W kolejności odwrotnej do wskazanej na radiatorze (7>6>5>4>3>2>1) poluzuj siedem śrub mocujących radiator do płyty głównej.
2. Zdejmij radiator z płyty głównej.

Instalowanie radiatora

Wymagania

W przypadku wymiany elementu przed wykonaniem procedury instalacji wymontuj wcześniej zainstalowany element.

Informacje na temat zadania

UWAGA: W przypadku wymiany płyty głównej lub radiatora należy użyć pasty termoprzewodzącej dostarczonej w zestawie, aby zapewnić właściwe odprowadzanie ciepła.

Na ilustracjach przedstawiono umiejscowienie i procedurę instalacji radiatora.

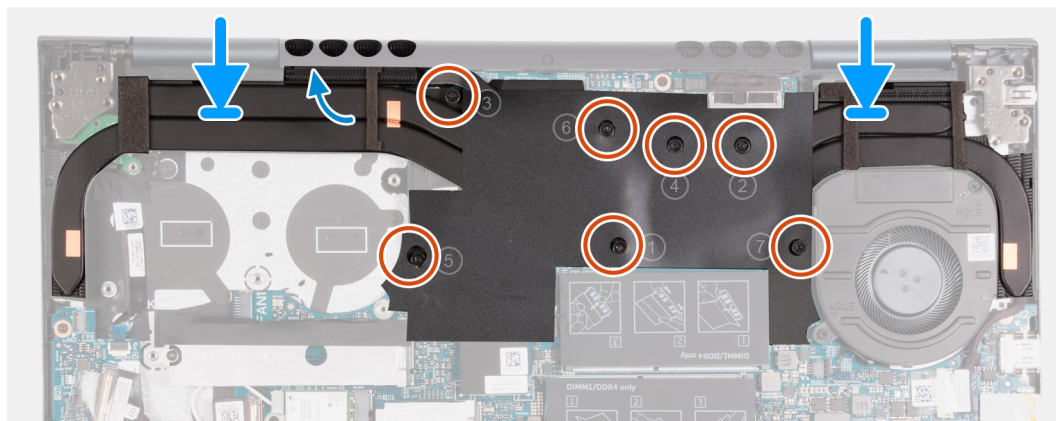
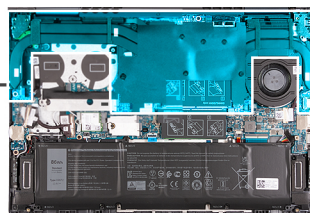

Kroki

1. Umieść radiator na płycie głównej.
2. Dopasuj otwory na śruby w radiatorze do otworów w płycie głównej
3. We wskazanej kolejności (1>2>3>4>5>6>7) dokręć siedem śrub mocujących radiator do płyty głównej.

Kolejne kroki

1. Zainstaluj [lewy wentylator](#).
2. Zainstaluj [pokrywę dolną](#).
3. Wyjdź z [trybu serwisowego](#).
4. Wykonaj procedurę przedstawioną w sekcji [Po zakończeniu serwisowania komputera](#).

Złącze zasilacza

Wymontowywanie gniazda zasilacza

Wymagania

1. Wykonaj procedurę przedstawioną w sekcji [Przed przystąpieniem do serwisowania komputera](#).
2. Aktywuj [tryb serwisowy](#).
3. Zdejmij [pokrywę dolną](#).
4. Wymontuj [lewy wentylator](#).
5. Wymontuj [radiator](#).

Informacje na temat zadania

Na ilustracji przedstawiono umiejscowienie i procedurę wymontowywania gniazda zasilacza.



3x
M2.5x5

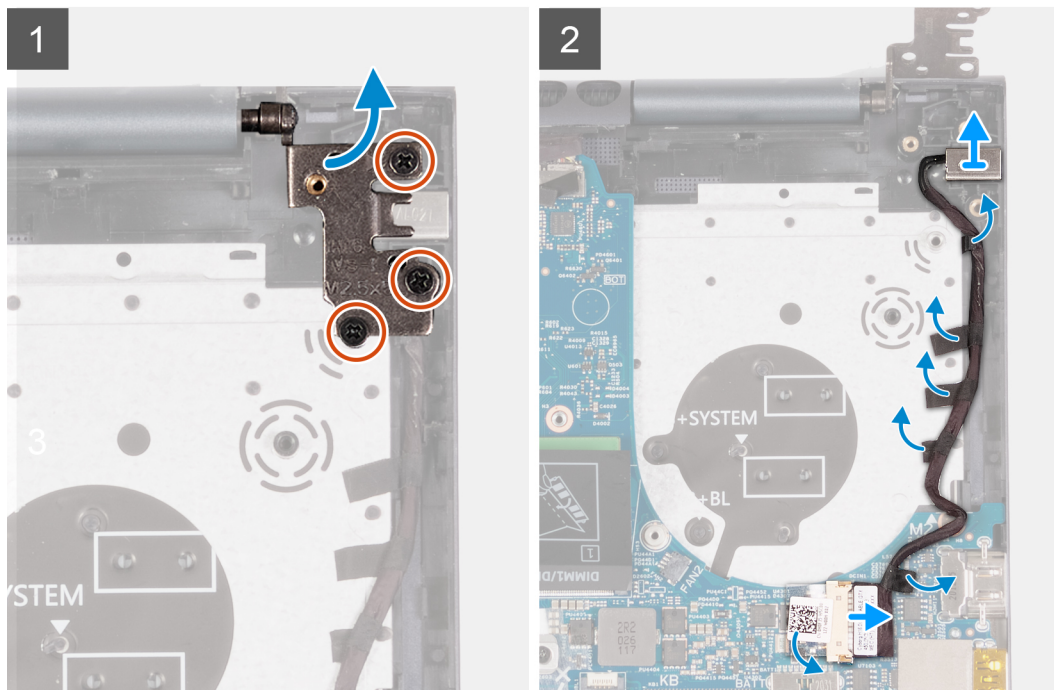
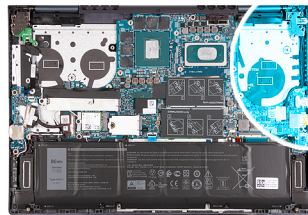

Kroki

1. Wykręć trzy śruby (M2,5x5) mocujące prawy zawias wyświetlacza do płyty głównej.
2. Odchyl prawy zawias wyświetlacza o 90 stopni.
3. Odklej taśmę z mylaru zakrywającą złącze kabla gniazda zasilacza na płycie głównej.
4. Odłącz gniazdo zasilacza od płyty głównej.
5. Odklej taśmy mocujące kabel gniazda zasilacza do zestawu klawiatury i podpórki na nadgarstek.
6. Wymij kabel gniazda zasilacza z przewodnic w zestawie klawiatury i podpórki na nadgarstek.
7. Wymij kabel gniazda zasilacza z przewodnic w zestawie klawiatury i podpórki na nadgarstek.

Instalowanie gniazda zasilacza

Wymagania

W przypadku wymiany elementu przed wykonaniem procedury instalacji wymontuj wcześniej zainstalowany element.

Informacje na temat zadania

Na ilustracji przedstawiono umiejscowienie i procedurę instalacji gniazda zasilacza.



3x
M2,5x5

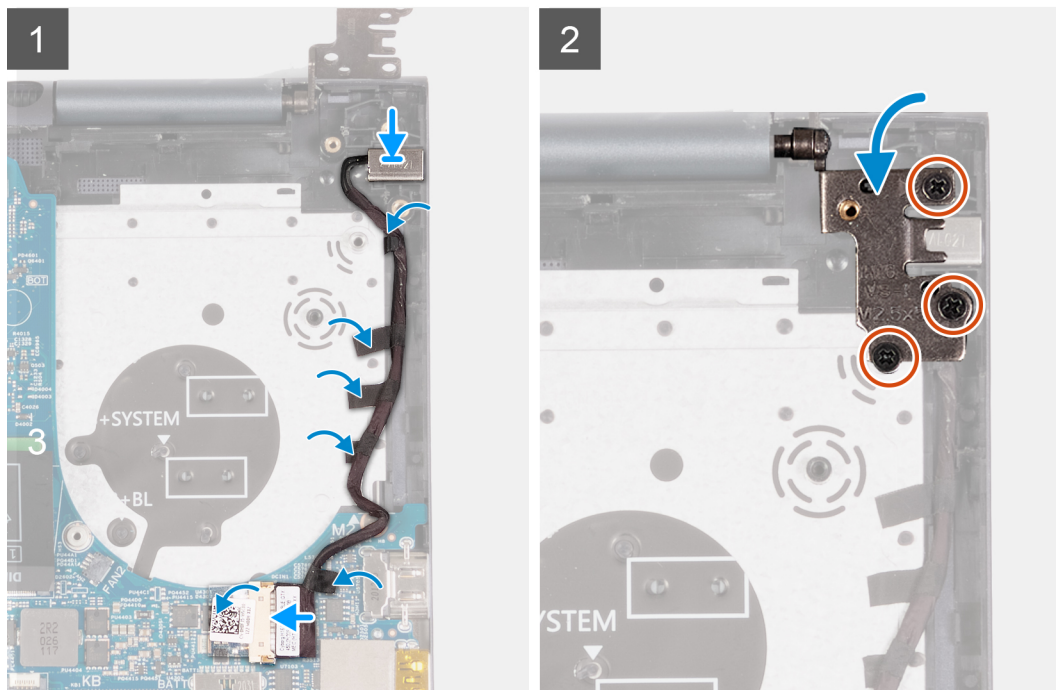
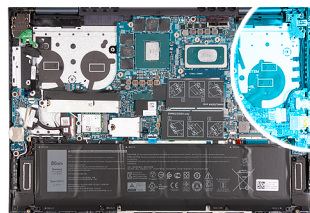

Kroki

1. Podłącz kabel gniazda zasilacza do płyty głównej.
2. Przyklej taśmę zakrywającą złącze gniazda zasilacza na płycie głównej.
3. Umieść kabel gniazda zasilacza w przewodnicach w zestawie klawiatury i podpórki na nadgarstek.
4. Umieść gniazdo zasilacza we wnęce w zestawie klawiatury i podpórki na nadgarstek.
5. Zamknij prawy zawias wyświetlacza i dopasuj otwory na śruby w zawiasie wyświetlacza do otworów w płycie głównej.
6. Wkręć trzy śruby (M2,5x5) mocujące prawy zawias wyświetlacza do płyty głównej.

Kolejne kroki

1. Zainstaluj [radiator](#).
2. Zainstaluj [lewy wentylator](#).
3. Zainstaluj [pokrywę dolną](#).
4. Wyjdź z [trybu serwisowego](#).
5. Wykonaj procedurę przedstawioną w sekcji [Po zakończeniu serwisowania komputera](#).

Przycisk zasilania i czytnik linii papilarnych

Wymontowywanie płyty przycisku zasilania

Wymagania

1. Wykonaj procedurę przedstawioną w sekcji [Przed przystąpieniem do serwisowania komputera](#).
2. Aktywuj [tryb serwisowy](#).

3. Zdejmij [pokrywę dolną](#).
4. Wymontuj [radiator](#).
5. Wymontuj [lewy wentylator](#).

Informacje na temat zadania

Na ilustracjach przedstawiono umiejscowienie i procedurę wymontowywania płyty przycisku zasilania.



3x
M2.5x5



1x
M2x3

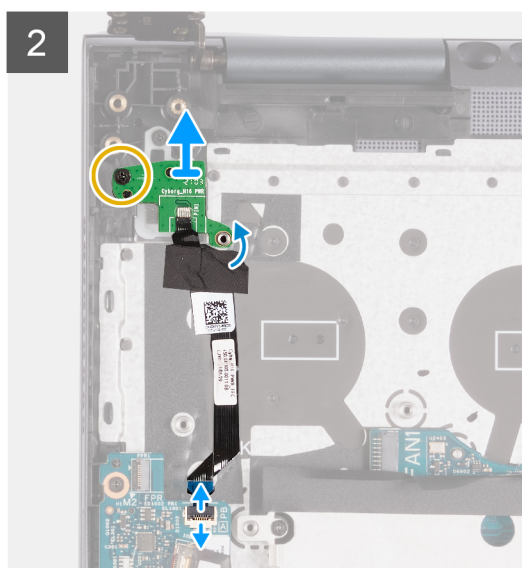
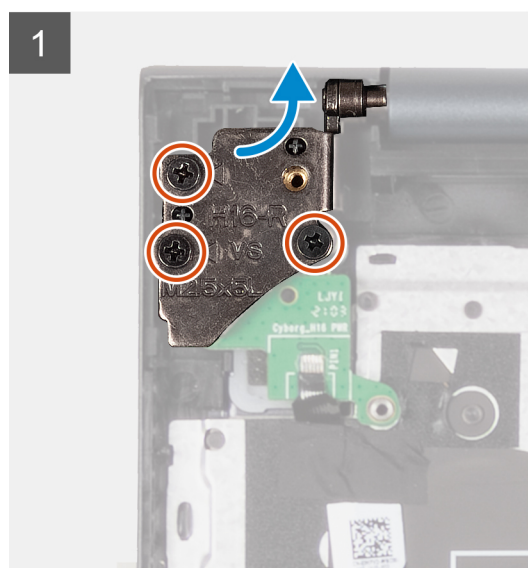
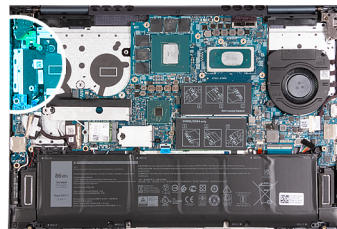

Kroki

1. Wykręć trzy śruby (M2,5x5) mocujące lewy zawias wyświetlacza do panelu we/wy.
2. Odchyl lewy zawias wyświetlacza o 90 stopni.
3. Otwórz zatrzask kabla i odłącz kabel przycisku zasilania z czytnikiem linii papilarnych od panelu we/wy.
i **UWAGA:** Ten krok dotyczy tylko komputerów wyposażonych w opcjonalny czytnik linii papilarnych.
4. Unieś zatrzask złącza kabla przycisku zasilania i odłącz ten kabel od panelu we/wy.
5. Odklej taśmę mocującą kabel przycisku zasilania z opcjonalnym czytnikiem linii papilarnych i kabel płyty przycisku zasilania od zestawu klawiatury i podpórki na nadgarstek.
6. Wykręć śrubę (M2x3) mocującą płytę przycisku zasilania do zestawu klawiatury i podpórki na nadgarstek.
7. Wymij przycisk zasilania z opcjonalnym czytnikiem linii papilarnych z zestawu klawiatury i podpórki na nadgarstek.

Instalowanie płyty przycisku zasilania

Wymagania

W przypadku wymiany elementu przed wykonaniem procedury instalacji wymontuj wcześniej zainstalowany element.

Informacje na temat zadania

Na ilustracjach przedstawiono umiejscowienie i procedurę instalacji płyty przycisku zasilania.

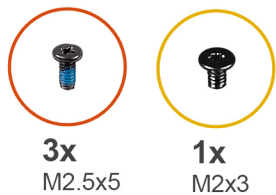

3x
M2.5x5

1x
M2x3

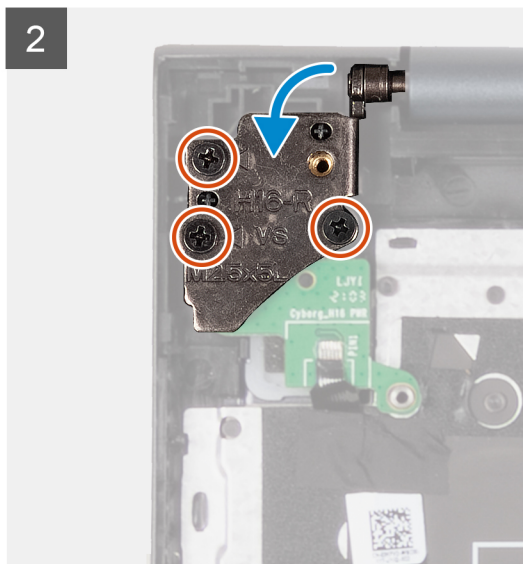
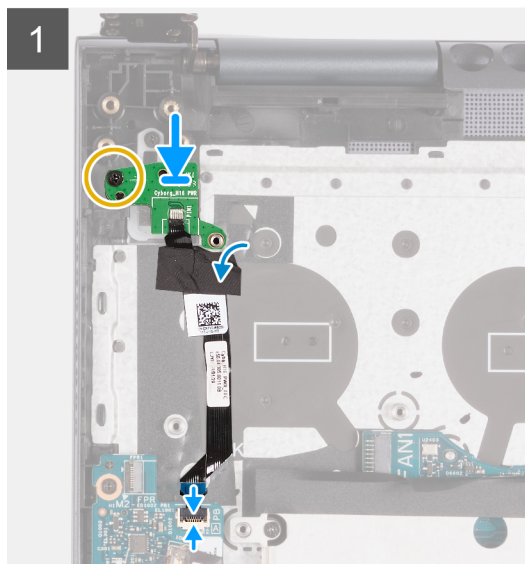
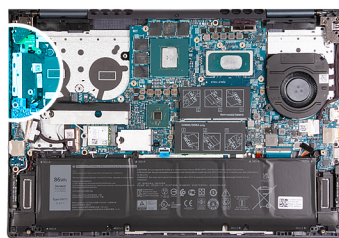

Kroki

1. Umieść płytę przycisku zasilania na przycisku zasilania z opcjonalnym czytnikiem linii papilarnych, dopasowując go do wypustek.
2. Wkręć śrubę (M2x3) mocującą płytę przycisku zasilania do zestawu klawiatury i podpórki na nadgarstek.
3. Podłącz kabel płyty przycisku zasilania do złącza na panelu we/wy i zamknij zatrzask.
4. Podłącz kabel przycisku zasilania z czytnikiem linii papilarnych do panelu we/wy i zamknij zatrzask.

 **UWAGA:** Ten krok dotyczy tylko komputerów wyposażonych w opcjonalny czytnik linii papilarnych.

5. Przyklej taśmę mocującą kabel przycisku zasilania z opcjonalnym czytnikiem linii papilarnych i kabel płyty przycisku zasilania do zestawu klawiatury i podpórki na nadgarstek.
6. Zamknij lewy zawias wyświetlacza i dopasuj otwory na śruby w lewym zawiasie wyświetlacza do otworów w panelu we/wy.
7. Wkręć trzy śruby (M2,5x5) mocujące lewy zawias wyświetlacza do zestawu klawiatury i podpórki na nadgarstek.

Kolejne kroki

1. Zainstaluj radiator.
2. Zainstaluj lewy wentylator.
3. Zainstaluj pokrywę dolną.
4. Wyjdź z trybu serwisowego.
5. Wykonaj procedurę przedstawioną w sekcji [Po zakończeniu serwisowania komputera](#).

Przycisk zasilania

Instalowanie przycisku zasilania

Wymagania

W przypadku wymiany elementu przed wykonaniem procedury instalacji wymontuj wcześniej zainstalowany element.

Informacje na temat zadania

Na ilustracjach przedstawiono umiejscowienie i procedurę instalacji przycisku zasilania.



1x
M2x3

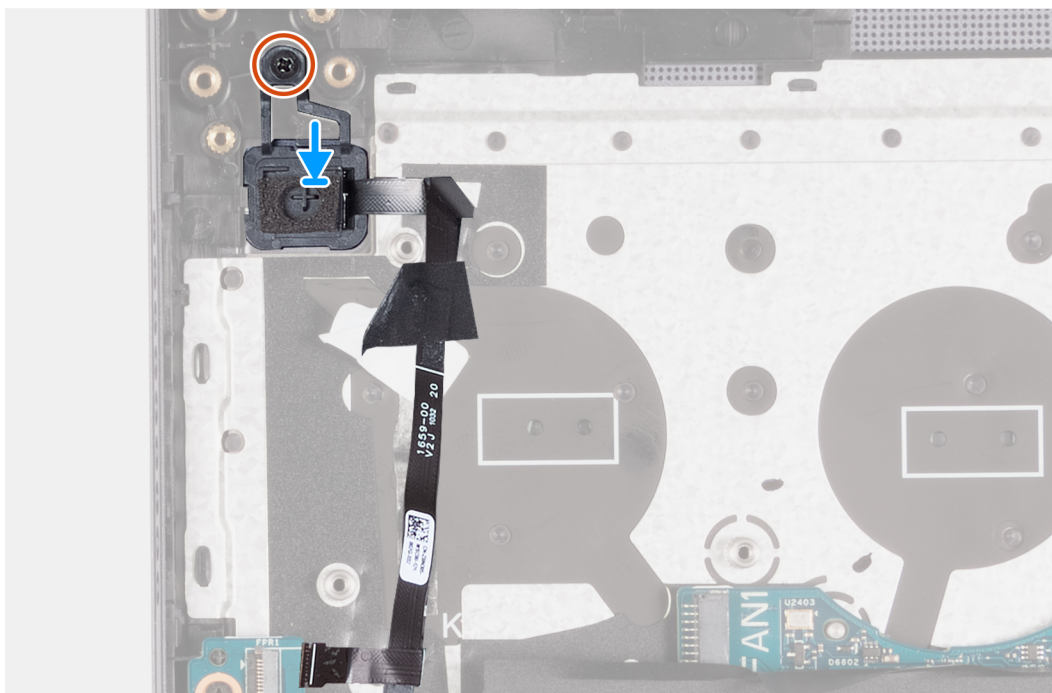
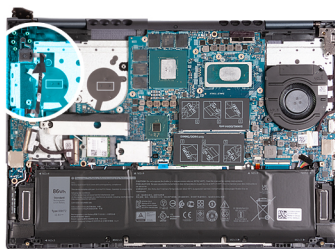

Kroki

1. Umieść przycisk zasilania z czytnikiem linii papilarnych w gnieździe na zestawie klawiatury i podpórki na nadgarstek, dopasowując go do wypustek.
2. Wkręć śrubę (M2x3) mocującą przycisk zasilania z czytnikiem linii papilarnych do zestawu klawiatury i podpórki na nadgarstek.

Kolejne kroki

1. Zainstaluj [płytkę przycisku zasilania](#).
2. Zainstaluj [radiator](#).
3. Zainstaluj [lewy wentylator](#).
4. Zainstaluj [pokrywę dolną](#).
5. Wyjdź z [trybu serwisowego](#).
6. Wykonaj procedurę przedstawioną w sekcji [Po zakończeniu serwisowania komputera](#).

Wymontowywanie przycisku zasilania

Wymagania

1. Wykonaj procedurę przedstawioną w sekcji [Przed przystąpieniem do serwisowania komputera](#).
2. Aktywuj [tryb serwisowy](#).
3. Zdejmij [pokrywę dolną](#).
4. Wymontuj [radiator](#).
5. Wymontuj [lewy wentylator](#).

6. Wymontuj płytę przycisku zasilania.

Informacje na temat zadania

Na ilustracjach przedstawiono umiejscowienie i procedurę wymontowywania przycisku zasilania.



1x
M2x3

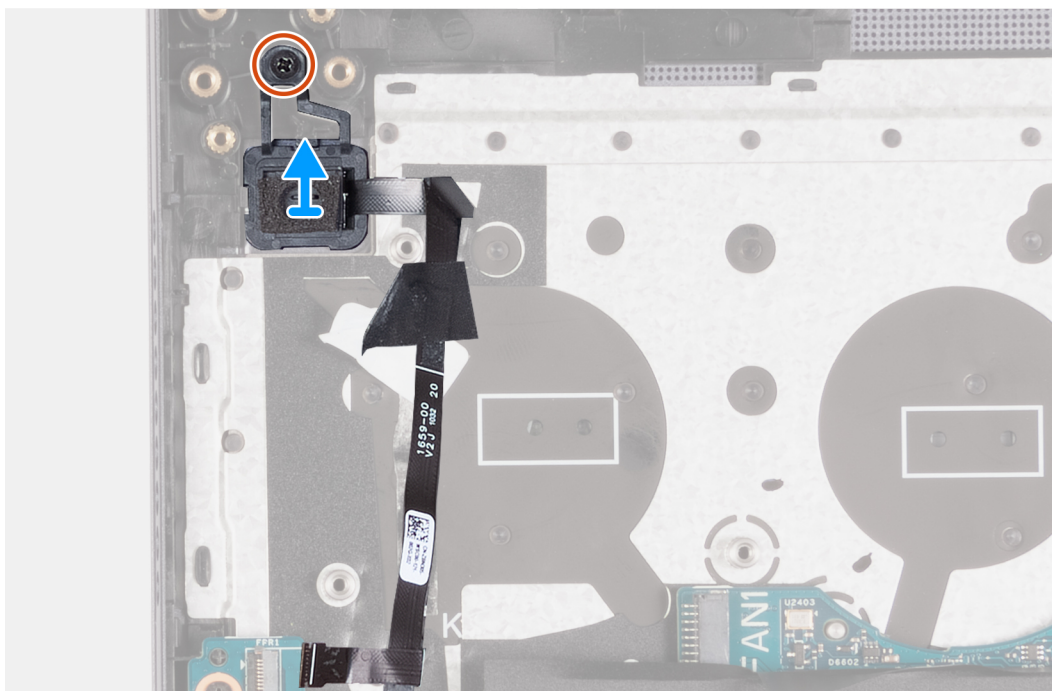
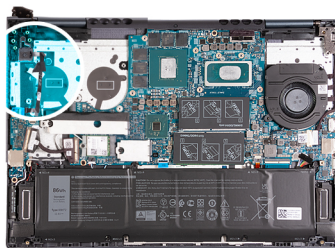

Kroki

1. Wykręć śrubę (M2x3) mocującą przycisk zasilania z czytnikiem linii papilarnych do zestawu klawiatury i podpórki na nadgarstek.
2. Wyjmij przycisk zasilania z czytnikiem linii papilarnych z zestawu klawiatury i podpórki na nadgarstek.

Przycisk zasilania z czytnikiem linii papilarnych

Wymontowywanie przycisku zasilania z czytnikiem linii papilarnych

Wymagania

1. Wykonaj procedurę przedstawioną w sekcji [Przed przystąpieniem do serwisowania komputera](#).
2. Aktywuj [tryb serwisowy](#).
3. Zdejmij [pokrywę dolną](#).
4. Wymontuj [radiator](#).
5. Wymontuj [lewy wentylator](#).
6. Wymontuj [płytę przycisku zasilania](#).

Informacje na temat zadania

Na ilustracji przedstawiono umiejscowienie i procedurę wymontowywania przycisku zasilania z czytnikiem linii papilarnych.



1x
M2x3

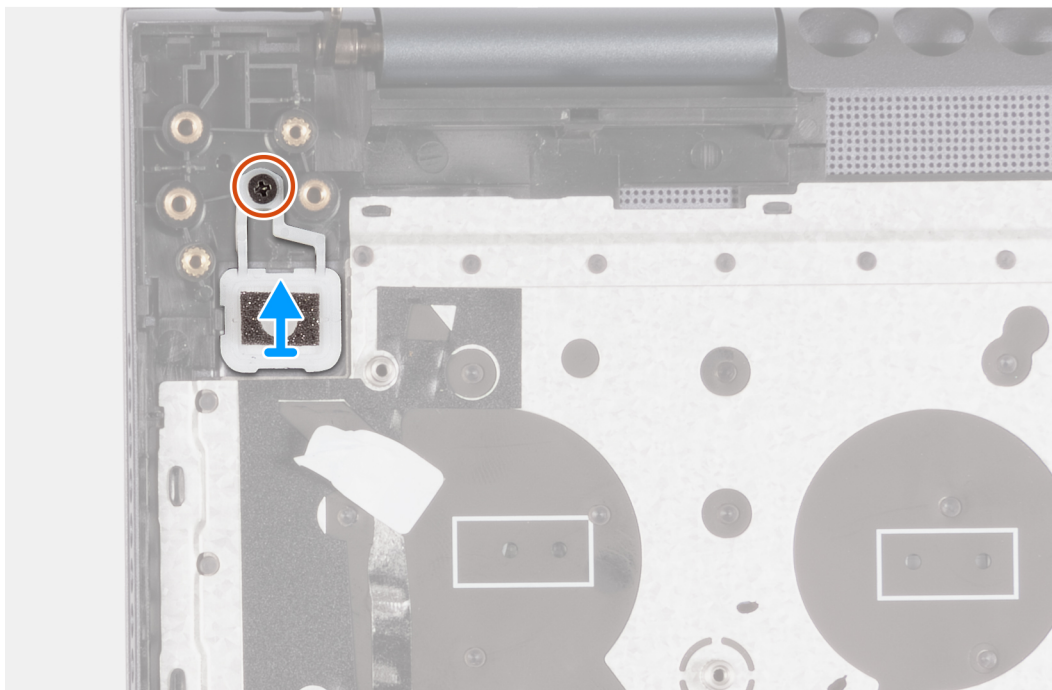
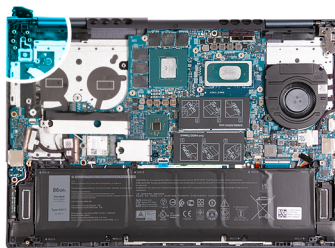

Kroki

1. Wykręć śrubę (M2x3) mocującą przycisk zasilania z czytnikiem linii papilarnych do zestawu klawiatury i podpórki na nadgarstek.
2. Wymij przycisk zasilania z czytnikiem linii papilarnych z zestawu klawiatury i podpórki na nadgarstek.

Instalowanie przycisku zasilania z czytnikiem linii papilarnych

Wymagania

W przypadku wymiany elementu przed wykonaniem procedury instalacji wymontuj wcześniej zainstalowany element.

Informacje na temat zadania

Na poniższych ilustracjach przedstawiono umiejscowienie i procedurę instalacji przycisku zasilania z czytnikiem linii papilarnych.



1x
M2x3

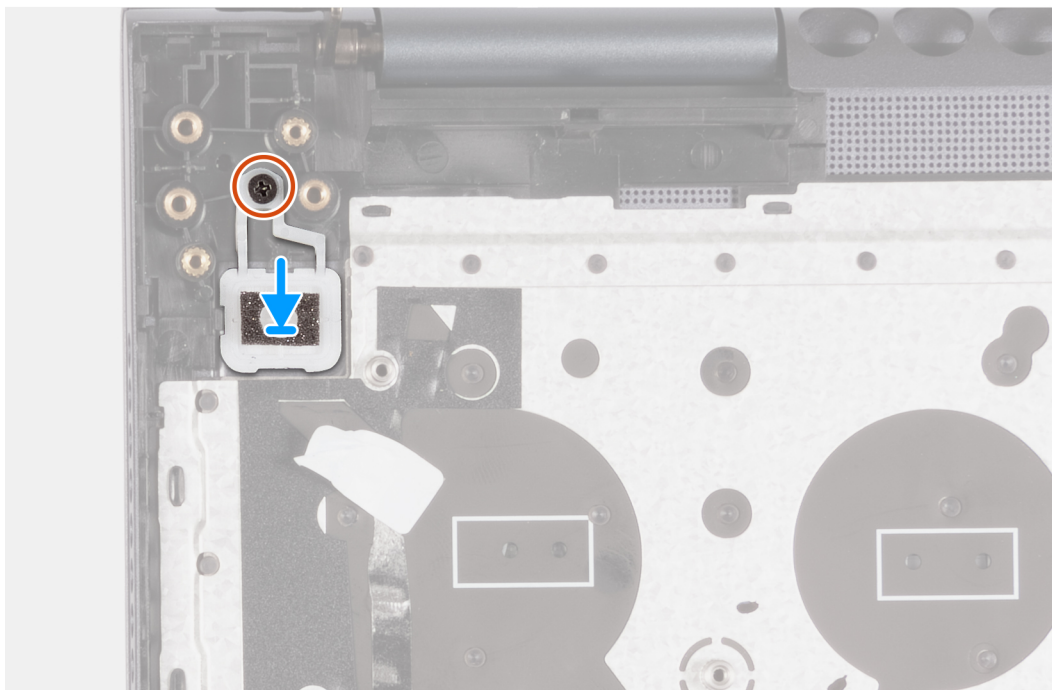
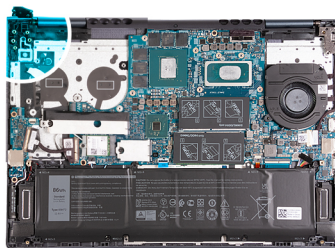

Kroki

1. Umieść przycisk zasilania z czytnikiem linii papilarnych w gnieździe na zestawie klawiatury i podpórki na nadgarstek, dopasowując go do wypustek.
2. Wkręć śrubę (M2x3) mocującą przycisk zasilania z czytnikiem linii papilarnych do zestawu klawiatury i podpórki na nadgarstek.

Kolejne kroki

1. Zainstaluj [płytę przycisku zasilania](#).
2. Zainstaluj [radiator](#).
3. Zainstaluj [lewy wentylator](#).
4. Zainstaluj [pokrywę dolną](#).
5. Wyjdź z [trybu serwisowego](#).
6. Wykonaj procedurę przedstawioną w sekcji [Po zakończeniu serwisowania komputera](#).

Płyta główna

Wymontowywanie płyty głównej

Wymagania

1. Wykonaj procedurę przedstawioną w sekcji [Przed przystąpieniem do serwisowania komputera](#).
2. Zdejmij [pokrywę dolną](#).
3. Wymontuj [moduły pamięci](#).
4. W zależności od konfiguracji wymontuj [dysk SSD M.2 2230](#) lub [dysk SSD M.2 2280](#) z pierwszego gniazda M.2.
5. Wymontuj [dysk SSD M.2 2230](#) z drugiego gniazda M.2.

6. Wymij kartę sieci bezprzewodowej.
7. Wymij baterię.
8. Wymontuj lewy wentylator.
9. Wymontuj prawy wentylator.
10. Wymontuj radiator.

Informacje na temat zadania

Poniższa ilustracja przedstawia złącza na płycie głównej.

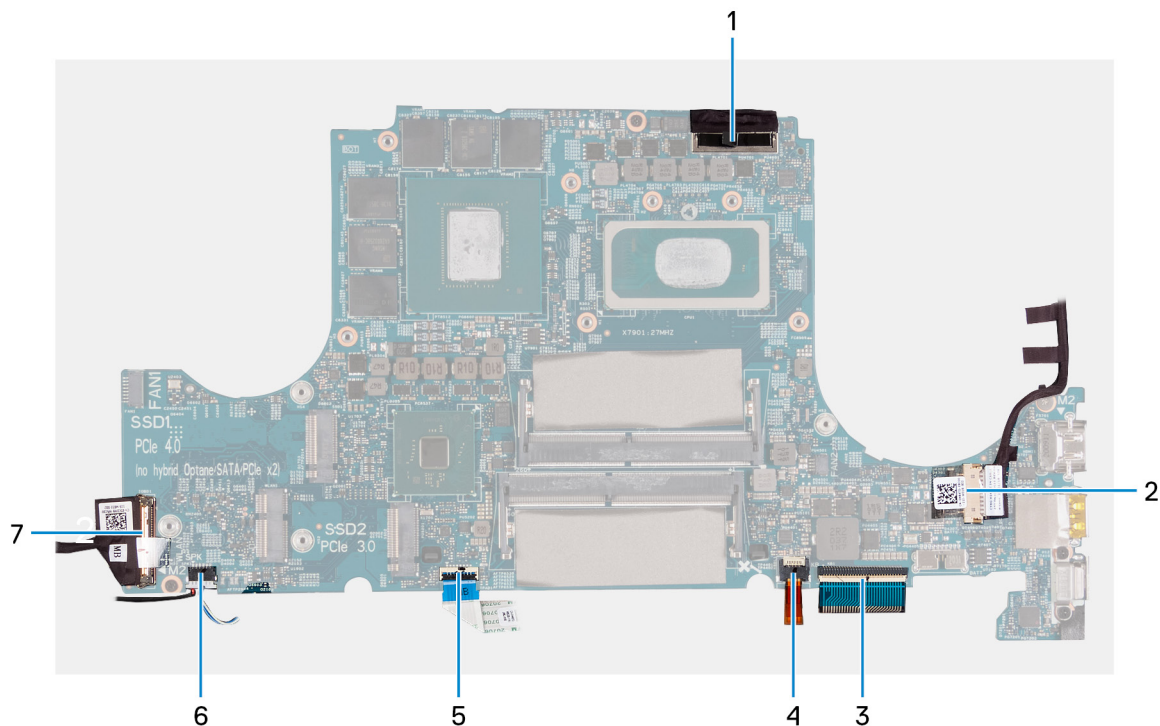

1. Kabel wyświetlacza
2. kabel gniazda zasilacza
3. Kabel podświetlenia klawiatury
4. Kabel klawiatury
5. Kabel touchpada
6. Kabel głośnikowy
7. kabel panelu wejścia/wyjścia

Na ilustracji przedstawiono umiejscowienie i procedurę wymontowywania płyty głównej.



2x
M2x3



1x
M2x2



2x
M2x5

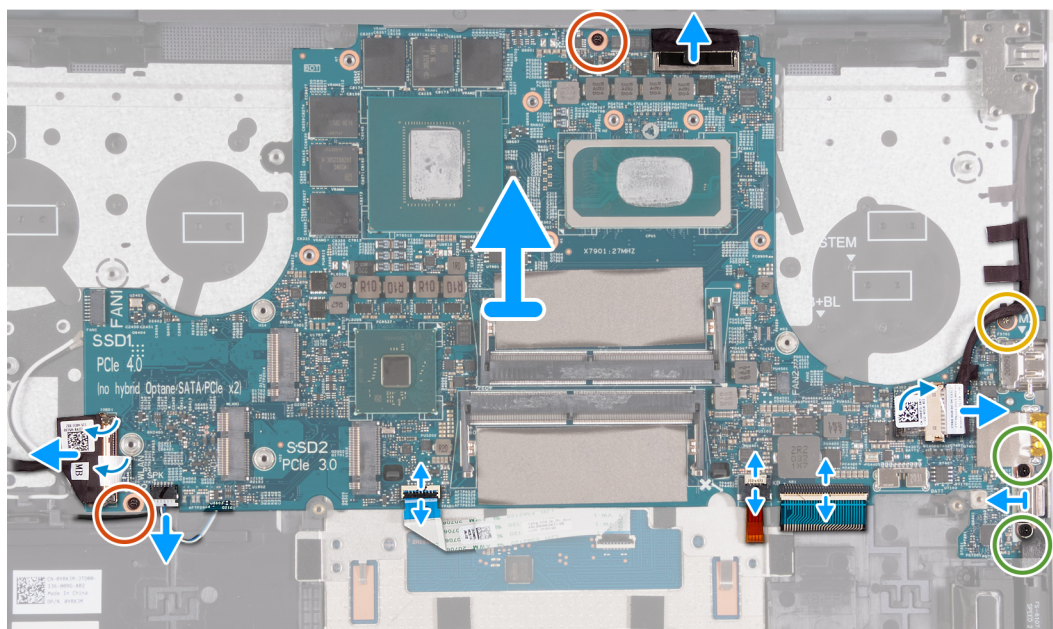
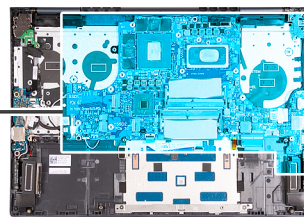

Kroki

1. Pociągając za uchwyt, odłącz kabel wyświetlacza od złącza na płycie głównej.
2. Odklej taśmę zakrywającą złącze kabla gniazda zasilacza na płycie głównej.
3. Odłącz kabel gniazda zasilacza od płyty głównej.
4. Wykręć dwie śruby (M2x5) mocujące klamrę portu Type-C do płyty głównej.
5. Podnieś zatrzask i odłącz kabel podświetlenia klawiatury od płyty głównej.
6. Podnieś zatrzask i odłącz kabel klawiatury od płyty głównej.
7. Unieś zatrzask i odłącz kabel touchpada od płyty głównej.
8. Odłącz kabel głośnika od płyty głównej.
9. Otwórz zatrzask złącza i odłącz kabel panelu we/wy od płyty głównej.
10. Zdejmij klamrę portu Type-C z płyty głównej.
11. Wykręć dwie śruby (M2x3) mocujące płytę główną do zestawu klawiatury i podpórki na nadgarstek.
12. Wykręć śrubę (M2x2) mocującą płytę główną do zestawu klawiatury i podpórki na nadgarstek.
13. Wyjmij płytę główną z zestawu klawiatury i podpórki na nadgarstek.

Instalowanie płyty głównej

Wymagania

W przypadku wymiany elementu przed wykonaniem procedury instalacji wymontuj wcześniej zainstalowany element.

Informacje na temat zadania

Poniższa ilustracja przedstawia złącza na płycie głównej.

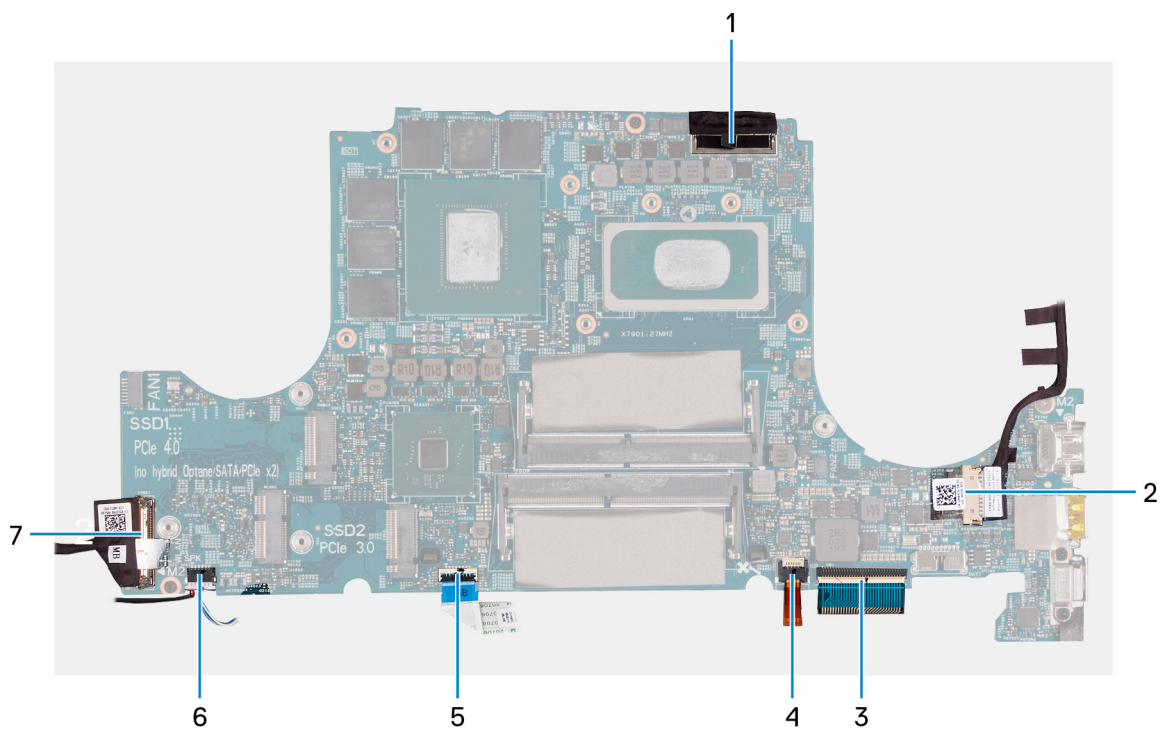

1. Kabel wyświetlacza
2. kabel gniazda zasilacza
3. Kabel podświetlenia klawiatury
4. Kabel klawiatury
5. Kabel touchpada
6. Kabel głośnikowy
7. kabel panelu wejścia/wyjścia

Na ilustracji przedstawiono umiejscowienie i procedurę instalacji płyty głównej.



2x
M2x3



1x
M2x2



2x
M2x5

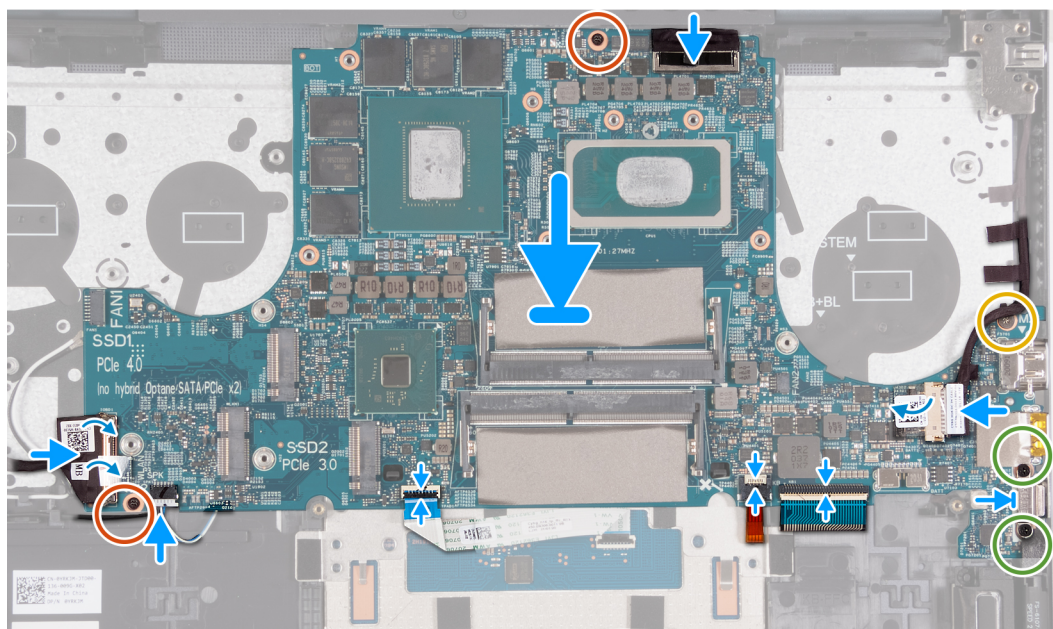
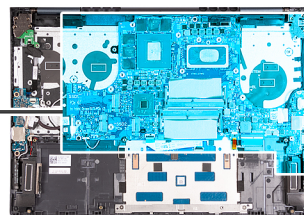

Kroki

1. Umieść płytę główną na zestawie klawiatury i podpórki na nadgarstek.
2. Dopasuj otwory na śruby w płycie głównej do otworów w zestawie klawiatury i podpórki na nadgarstek.
3. Wkręć dwie śruby (M2x3) mocujące płytę główną do zestawu klawiatury i podpórki na nadgarstek.
4. Wkręć śrubę (M2x2) mocującą płytę główną do zestawu klawiatury i podpórki na nadgarstek.
5. Załóż klamrę portu Type-C na płytę główną.
6. Wkręć dwie śruby (M2x5) mocujące klamrę portu Type-C do płyty głównej.
7. Podłącz kabel gniazda zasilacza do płyty głównej.
8. Przyklej taśmę zakrywającą złącze kabla gniazda zasilacza na płycie głównej.
9. Podłącz kabel podświetlenia klawiatury do złącza na płycie głównej i zamknij zatrzask.
10. Podłącz kabel klawiatury do złącza na płycie głównej i zamknij zatrzask.
11. Podłącz kabel touchpada do złącza na płycie głównej i zamknij zatrzask.
12. Podłącz kabel głośników do płyty głównej.
13. Podłącz kabel płyty we/wy do złącza na płycie głównej i zamknij zatrzask.
14. Podłącz kabel wyświetlacza do złącza na płycie głównej.

Kolejne kroki

1. Zainstaluj [radiator](#).
2. Zainstaluj [lewy wentylator](#).
3. Zainstaluj [prawy wentylator](#).
4. Zainstaluj [baterię](#).
5. Zainstaluj [kartę sieci bezprzewodowej](#).
6. W zależności od konfiguracji zainstaluj [dysk SSD M.2 2230](#) lub [dysk SSD M.2 2280](#) w pierwszym gnieździe M.2.
7. Zainstaluj [dysk SSD M.2 2230](#) w drugim gnieździe M.2.
8. Zainstaluj [moduły pamięci](#).
9. Zainstaluj [pokrywę dolną](#).

10. Wykonaj procedurę przedstawioną w sekcji [Po zakończeniu serwisowania komputera](#).

Touchpad

Wymontowywanie touchpada

Wymagania

1. Wykonaj procedurę przedstawioną w sekcji [Przed przystąpieniem do serwisowania komputera](#).
2. Zdejmij [pokrywę dolną](#).
3. W zależności od konfiguracji wymontuj [dysk SSD M.2 2230](#) lub [dysk SSD M.2 2280](#) z pierwszego gniazda M.2.
4. Wymontuj [dysk SSD M.2 2230](#) z drugiego gniazda M.2.
5. Wymij [kartę sieci bezprzewodowej](#).
6. Wymij [baterię](#).
7. Wymontuj [lewy wentylator](#).
8. Wymontuj [prawy wentylator](#).
9. Wymontuj [radiator](#).
10. Wymontuj [płyte główną](#).

 **UWAGA:** Płyte główną można wymontować wraz z radiatorem, dyskami SSD i pamięcią.

Informacje na temat zadania

Na ilustracji przedstawiono umiejscowienie i procedurę wymontowywania touchpada.

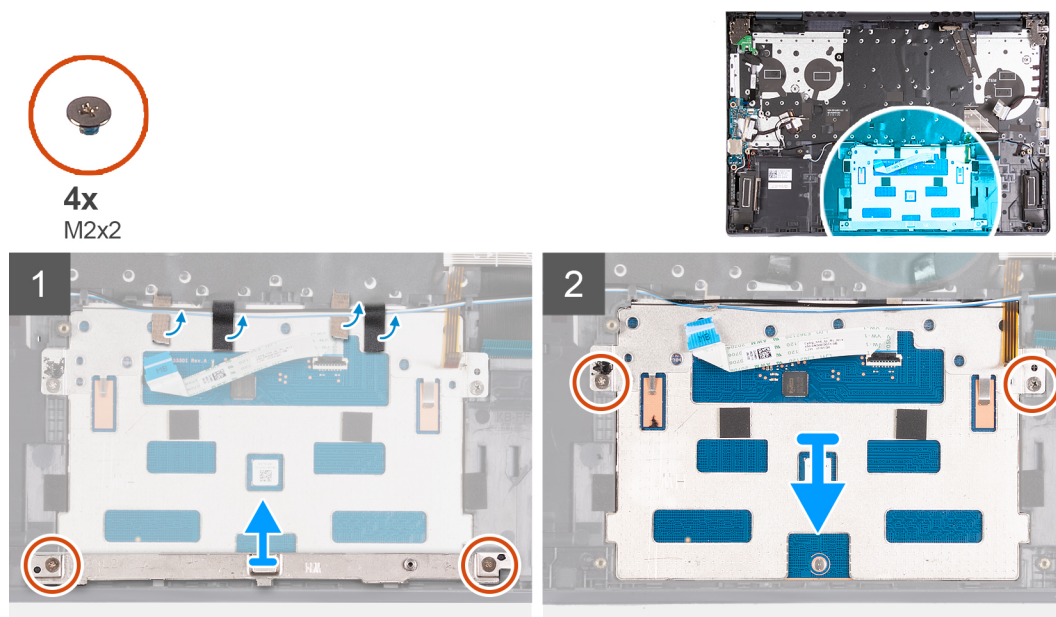

Kroki

1. Unieś zatrzask i odłącz kabel touchpada od touchpada.
2. Wykręć dwie śruby (M2x2) mocujące klamrę touchpada do zestawu klawiatury i podpórki na nadgarstek.
3. Zdejmij klamrę touchpada z zestawu klawiatury i podpórki na nadgarstek.
4. Wykręć dwie śruby (M2x2) mocujące touchpad do zestawu klawiatury i podpórki na nadgarstek.
5. Odlep taśmy mocujące kabel głośników do zestawu klawiatury i podpórki na nadgarstek.
6. Zdejmij kable głośnikowe z touchpada.
7. Odklej taśmy mocujące touchpad do zestawu klawiatury i podpórki na nadgarstek.
8. Zdejmij touchpad z zestawu klawiatury i podpórki na nadgarstek.

Instalowanie touchpada

Wymagania

W przypadku wymiany elementu przed wykonaniem procedury instalacji wymontuj wcześniej zainstalowany element.

Informacje na temat zadania

Na ilustracji przedstawiono umiejscowienie i procedurę instalacji touchpada.

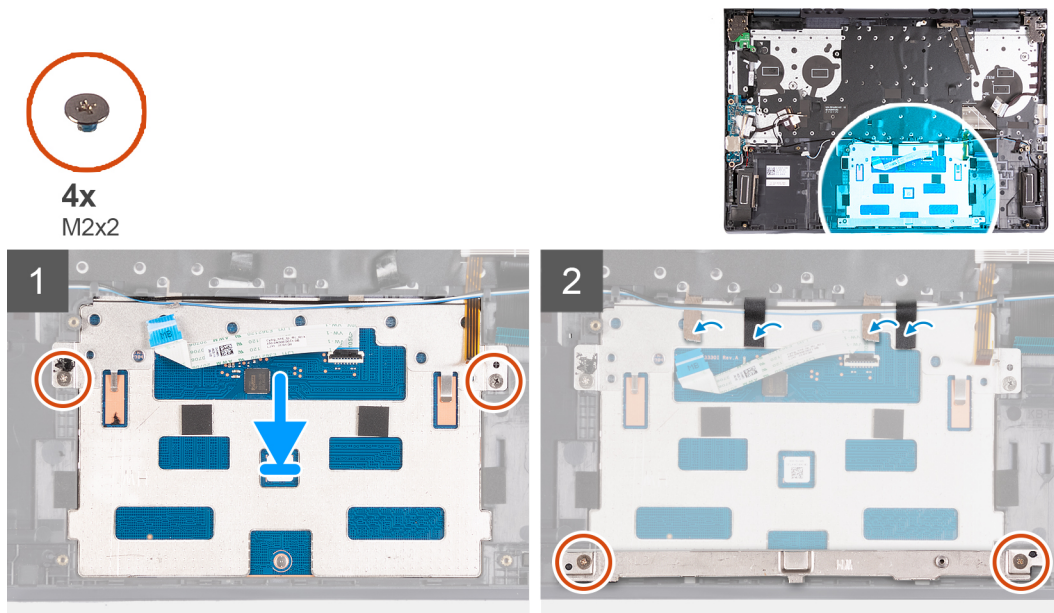

Kroki

1. Umieść touchpad na zestawie klawiatury i podpórki na nadgarstek.
2. Odwróć komputer i otwórz wyświetlacz, aby upewnić się, że touchpad jest dokładnie wyrównany ze wszystkich stron.

i UWAGA: Poniższa ilustracja przedstawia prawidłowe ustawienie touchpada w komputerze.

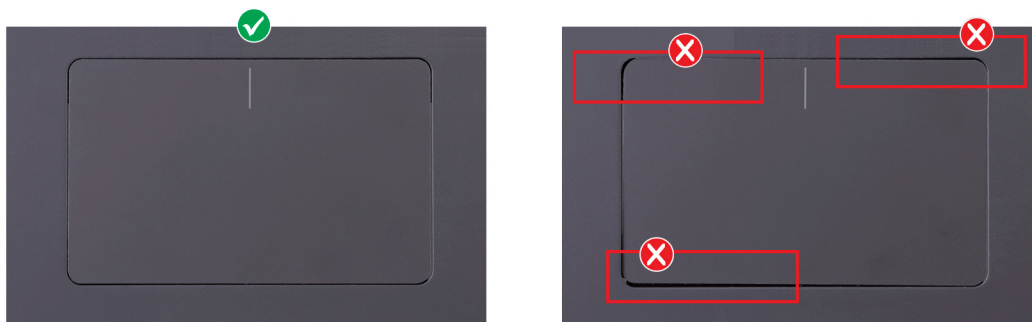

3. Zamknij wyświetlacz i umieść komputer w pokazanej pozycji.
4. Wkręć dwie śruby (M2x2) mocujące touchpad do zestawu klawiatury i podpórki na nadgarstek.
5. Umieść klamrę na touchpadzie.
6. Dopasuj otwory na śruby w klamrze touchpada do otworów na śruby w zestawie klawiatury i podpórki na nadgarstek.
7. Wkręć dwie śruby (M2x2) mocujące klamrę touchpada do zestawu klawiatury i podpórki na nadgarstek.
8. Przyklej taśmy mocujące touchpad do zestawu klawiatury i podpórki na nadgarstek.
9. Przełóż kable głośnikowe nad touchpadem.
10. Przyklej taśmy mocujące kabel głośnikowy do zestawu klawiatury i podpórki na nadgarstek.

 **UWAGA:** Podczas przyklejania taśm upewnij się, że zostały one przymocowane w pierwotnym położeniu i przechodzą przez touchpada oraz zestaw klawiatury i podpórki na nadgarstek.

11. Podłącz kabel touchpada do touchpada i zamknij zatrzask.

Kolejne kroki

1. Zainstaluj [płyte główną](#).
2. Zainstaluj [radiator](#).
3. Zainstaluj [lewy wentylator](#).
4. Zainstaluj [prawy wentylator](#).
5. Zainstaluj [baterię](#).
6. Zainstaluj [kartę sieci bezprzewodowej](#).
7. W zależności od konfiguracji zainstaluj [dysk SSD M.2 2230](#) lub [dysk SSD M.2 2280](#) w pierwszym gnieździe M.2.
8. Zainstaluj [dysk SSD M.2 2230](#) w drugim gnieździe M.2.
9. Zainstaluj [pokrywe dolną](#).
10. Wykonaj procedurę przedstawioną w sekcji [Po zakończeniu serwisowania komputera](#).

Głośniki

Wymontowywanie głośników

Wymagania

1. Wykonaj procedurę przedstawioną w sekcji [Przed przystąpieniem do serwisowania komputera](#).
2. Zdejmij [pokrywe dolną](#).
3. Wyjmij [kartę sieci bezprzewodowej](#).
4. Wyjmij [baterię](#).
5. Wymontuj [lewy wentylator](#).
6. Wymontuj [prawy wentylator](#).
7. Wymontuj [radiator](#).
8. Wymontuj [płyte główną](#).

 **UWAGA:** Płyte główną można wymontować wraz z radiatorem i pamięcią.

Informacje na temat zadania

Na ilustracji przedstawiono umiejscowienie i procedurę wymontowywania głośników.

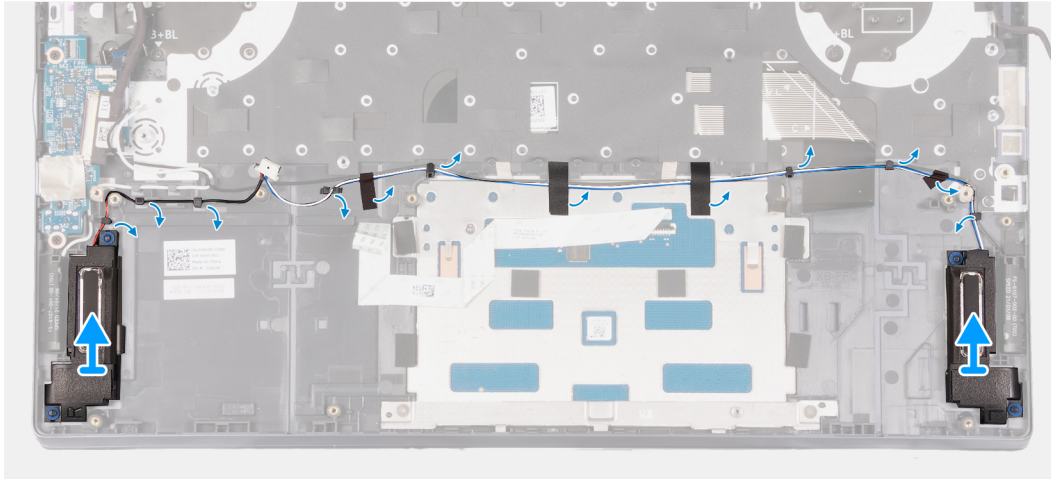
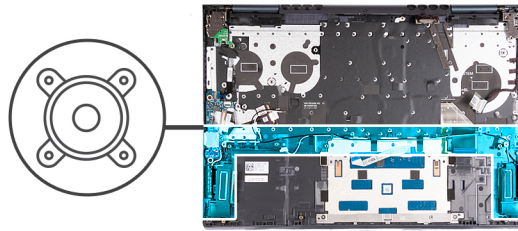

Kroki

1. Odklej taśmy mocujące kabel głośnikowy do zestawu klawiatury i podpórki na nadgarstek.
2. Wymij kable głośnikowe z przewodnic w zestawie klawiatury i podpórki na nadgarstek.
3. Wymij głośniki razem z kablem z zestawu klawiatury i podpórki na nadgarstek.

Instalowanie głośników

Wymagania

W przypadku wymiany elementu przed wykonaniem procedury instalacji wymontuj wcześniej zainstalowany element.

Informacje na temat zadania

Na ilustracji przedstawiono umiejscowienie i procedurę instalacji głośników.

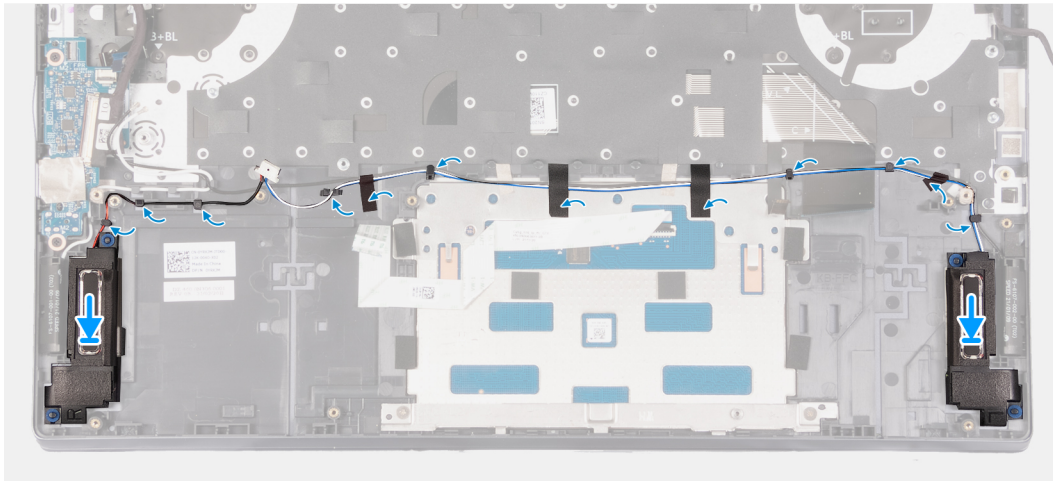
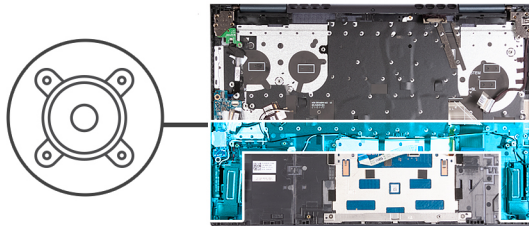

Kroki

1. Umieść głośniki w zestawie klawiatury i podpórki na nadgarstek, korzystając z wypustek.
i UWAGA: Upewnij się, że wypustki znajdują się w gumowych pierścieniach na głośniku.
2. Umieść kabel głośników w prowadnicach w zestawie klawiatury i podpórki na nadgarstek.
3. Przyklej taśmy mocujące kabel głośników do zestawu klawiatury i podpórki na nadgarstek.

Kolejne kroki

1. Zainstaluj [płyte główną](#).
2. Zainstaluj [radiator](#).
3. Zainstaluj [lewy wentylator](#).
4. Zainstaluj [prawy wentylator](#).
5. Zainstaluj [baterię](#).
6. Zainstaluj [kartę sieci bezprzewodowej](#).
7. Zainstaluj [pokrywe dolną](#).
8. Wykonaj procedurę przedstawioną w sekcji [Po zakończeniu serwisowania komputera](#).

Zestaw podparcia dłoni i klawiatury

Wymontowywanie zestawu klawiatury i podpórki na nadgarstek

Wymagania

1. Wykonaj procedurę przedstawioną w sekcji [Przed przystąpieniem do serwisowania komputera](#).
2. Zdejmij [pokrywe dolną](#).
3. Wyjmij [kartę sieci bezprzewodowej](#).
4. Wyjmij [baterię](#).
5. Wymontuj [gniazdo zasilacza](#).
6. Wymontuj [panel we/wy](#).
7. Wymontuj [touchpad](#).

8. Wymontuj [zestaw wyświetlacza](#).
9. Wymontuj [płytę przycisku zasilania](#).
10. W zależności od konfiguracji wymontuj [przycisk zasilania](#) lub [przycisk zasilania z czytnikiem linii papilarnych](#).
11. Wymontuj [lewy wentylator](#).
12. Wymontuj [prawy wentylator](#).
13. Wymontuj [płytę główną](#).

 **UWAGA:** Płytę główną można wymontować wraz z radiatorem i pamięcią.

14. Wymontuj [głośniki](#).

Informacje na temat zadania

Na ilustracjach przedstawiono umiejscowienie i procedurę wymontowywania zestawu klawiatury i podpórki na nadgarstek.

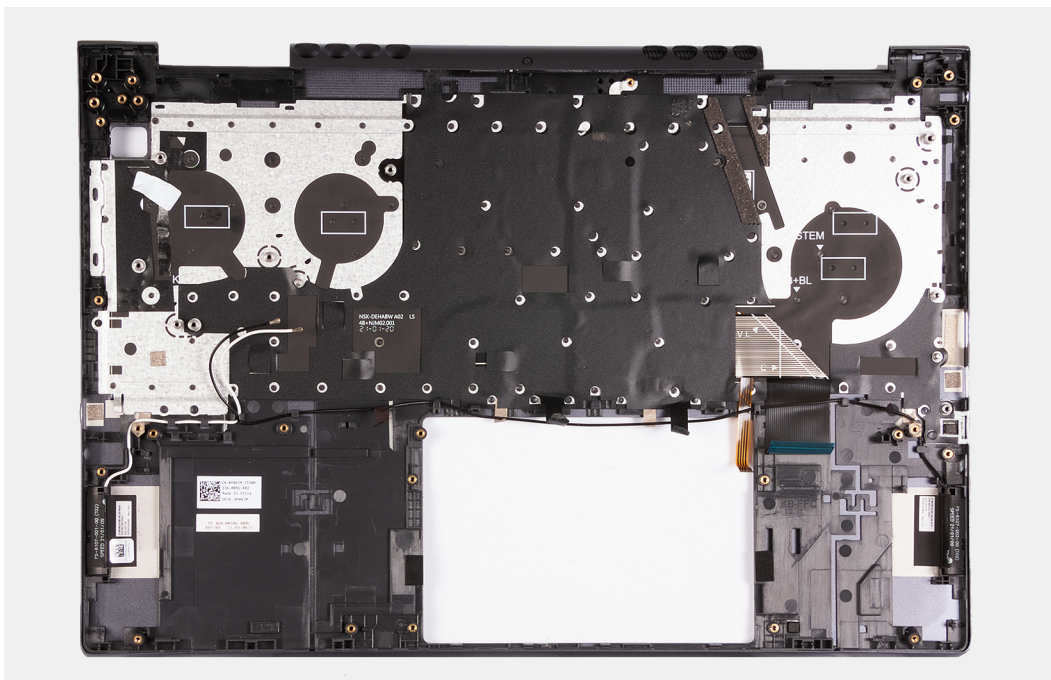

Kroki

Po wykonaniu czynności wstępnych zestaw klawiatury i podpórki na nadgarstek zostanie wymontowany.

Instalowanie zestawu klawiatury i podpórki na nadgarstek

Wymagania

W przypadku wymiany elementu przed wykonaniem procedury instalacji wymontuj wcześniej zainstalowany element.

Informacje na temat zadania

Na ilustracjach przedstawiono umiejscowienie i procedurę instalacji zestawu klawiatury i podpórki na nadgarstek.

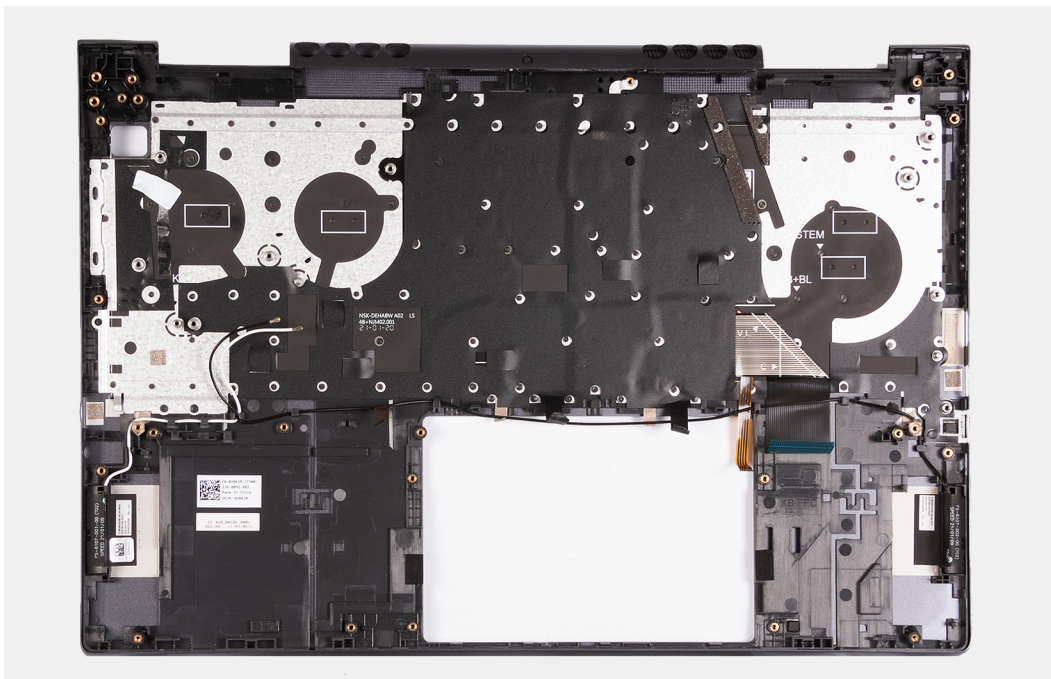

Kroki

Umieść zestaw klawiatury i podpórki na nadgarstek na płaskiej, czystej powierzchni i wykonaj następujące procedury, aby zainstalować zestaw klawiatury i podpórki na nadgarstek.

Kolejne kroki

1. Zainstaluj [głośniki](#).
2. Zainstaluj [płyte główną](#).
3. Zainstaluj [lewy wentylator](#).
4. Zainstaluj [prawy wentylator](#).
5. W zależności od konfiguracji zainstaluj [przycisk zasilania](#) lub [przycisk zasilania z czytnikiem linii papilarnych](#).
6. Zainstaluj [płyte przycisku zasilania](#).
7. Zainstaluj [zestaw wyświetlacza](#).
8. Zainstaluj [touchpad](#).
9. Zainstaluj [płyte IO](#).
10. Zainstaluj [gniazdo zasilacza](#).
11. Zainstaluj [baterię](#).
12. Zainstaluj [kartę sieci bezprzewodowej](#).
13. Zainstaluj [pokrywe dolną](#).
14. Wykonaj procedurę przedstawioną w sekcji [Po zakończeniu serwisowania komputera](#).

Sterowniki i pliki do pobrania

W przypadku rozwiązywania problemów, pobierania i instalowania sterowników zalecamy zapoznanie się z artykułem z bazy wiedzy Dell z często zadawanymi pytaniami na temat sterowników i plików do pobrania ([000123347](#)).

Program konfiguracji systemu

OSTRZEŻENIE: Ustawienia konfiguracji systemu BIOS powinni zmieniać tylko doświadczeni użytkownicy. Niektóre zmiany mogą spowodować nieprawidłową pracę komputera.

UWAGA: Zależnie od komputera oraz zainstalowanych w nim urządzeń wymienione w tej sekcji pozycje mogą, ale nie muszą, pojawiać się na ekranie.

UWAGA: Przed skorzystaniem z programu konfiguracji systemu BIOS zalecane jest zapisanie informacji wyświetlanych na ekranie, aby można je było wykorzystać w przyszłości.

Programu konfiguracji systemu BIOS można używać w następujących celach:

- Wyświetlanie informacji o sprzęcie zainstalowanym w komputerze, takich jak ilość pamięci operacyjnej (RAM) i pojemność dysku twardego.
- Modyfikowanie konfiguracji systemu.
- Ustawianie i modyfikowanie opcji, takich jak hasło, typ zainstalowanego dysku twardego oraz włączanie i wyłączenie podstawowych urządzeń.

Uruchamianie programu konfiguracji systemu BIOS

Kroki

1. Włącz komputer.
2. Naciśnij od razu klawisz F2, aby przejść do programu konfiguracji systemu BIOS.

UWAGA: Jeśli nie zdążyłeś nacisnąć klawisza, zanim zostanie wyświetlone logo systemu operacyjnego, poczekaj na pojawienie się pulpitu. Następnie wyłącz komputer i spróbuj ponownie.

Klawisze nawigacji

UWAGA: Większość opcji konfiguracji systemu jest zapisywana, a zmiany ustawień są wprowadzane po ponownym uruchomieniu komputera.

Tabela 3. Klawisze nawigacji

Klawisze	Nawigacja
Strzałka w górę	Przejdź do poprzedniego pola.
Strzałka w dół	Przejdź do następnego pola.
Enter	Umożliwia wybranie wartości w bieżącym polu (jeśli pole udostępnia wartości do wyboru) oraz korzystanie z łącz w polach.
Spacja	Rozwijanie lub zwijanie listy elementów.
Karta	Przejdź do następnego obszaru. UWAGA: Tylko w standardowej przeglądarce graficznej.
Esc	Powrót do poprzedniej strony do momentu wyświetlenia ekranu głównego. Naciśnięcie klawisza Esc na ekranie głównym powoduje wyświetlenie komunikatu z monitem o zapisanie zmian i ponowne uruchomienie systemu.

Sekwencja startowa

Opcja Sekwencja startowa umożliwia pominięcie kolejności urządzeń startowych zdefiniowanej w programie konfiguracji systemu i uruchomienie komputera z określonego urządzenia (na przykład z napędu optycznego lub z dysku twardego). Po wyświetleniu logo Dell, kiedy komputer wykonuje automatyczny test diagnostyczny (POST), dostępne są następujące funkcje:

- Dostęp do konfiguracji systemu: naciśnij klawisz F2.
- Wyświetlenie menu jednorazowej opcji uruchamiania: naciśnij klawisz F12.

Menu jednorazowej opcji rozruchu zawiera urządzenia, z których można uruchomić komputer, oraz opcję diagnostyki. Opcje dostępne w tym menu są następujące:

- Napęd wymienny (jeśli jest dostępny)
- Napęd STXXXX (jeśli jest dostępny)
i UWAGA: XXX oznacza numer napędu SATA.
- Napęd optyczny (jeśli jest dostępny)
- Dysk twardy SATA (jeśli jest dostępny)
- Diagnostyka

Ekran sekwencji startowej zawiera także opcję umożliwiającą otwarcie programu konfiguracji systemu.

Opcje konfiguracji systemu

i UWAGA: Zależnie od komputera oraz zainstalowanych w nim urządzeń wymienione w tej sekcji pozycje mogą, ale nie muszą, pojawiać się na ekranie.

Tabela 4. Opcje konfiguracji systemu — menu Informacje o systemie

Informacje ogólne	
Wersja systemu BIOS	Wyświetla numer wersji systemu BIOS.
Kod Service Tag	Wyświetla kod Service Tag komputera.
Plakietka identyfikacyjna	Wyświetla plakietkę identyfikacyjną komputera.
Data produkcji	Wyświetla datę produkcji komputera.
Data nabycia tytułu własności	Wyświetla datę nabycia tytułu własności komputera.
Kod obsługi ekspresowej	Wyświetla kod obsługi ekspresowej komputera.
Znacznik tytułu własności	Wyświetla znacznik tytułu własności komputera.
Podpisane aktualizacje oprogramowania sprzętowego	Wyświetla informację, czy podpisana aktualizacja oprogramowania sprzętowego jest włączona. Ustawienie domyślne: Włączone
Bateria	Wyświetla informacje o kondycji baterii.
Hasło podstawowe	Wyświetla podstawową baterię.
Poziom baterii	Wyświetla informacje o poziomie naładowania baterii.
Stan baterii	Wyświetla informacje o stanie baterii.
Kondycja	Wyświetla informacje o kondycji baterii.
Zasilacz sieciowy	Wskazuje, czy jest podłączony zasilacz sieciowy. Wyświetla typ zasilacza.
PROCESOR	
Typ procesora	Wyświetla typ procesora.
Maksymalna szybkość zegara	Wyświetla maksymalną szybkość zegara procesora.
Minimalna szybkość zegara	Wyświetla minimalną szybkość zegara procesora.
Bieżąca szybkość zegara	Wyświetla bieżącą szybkość zegara procesora.

Tabela 4. Opcje konfiguracji systemu — menu Informacje o systemie (cd.)

Informacje ogólne	
Liczba rdzeni	Wyświetla liczbę rdzeni procesora.
Identyfikator procesora	Wyświetla kod identyfikacyjny procesora.
Pamięć podręczna L2 procesora	Wyświetla ilość pamięci podręcznej procesora poziomu L2.
Pamięć podręczna L3 procesora	Wyświetla ilość pamięci podręcznej procesora poziomu L3.
Numer wersji mikrokodu	Wyświetla wersję mikrokodu.
Obsługa wielowątkowości Intel	Wyświetla informacje, czy procesor obsługuje technologię wielowątkowości (HT).
Technologia 64-bitowa	Wyświetla informację, czy używana jest technologia 64-bitowa.
PAMIĘĆ	
Zainstalowana pamięć	Wyświetla łączną ilość pamięci w komputerze.
Dostępna pamięć	Wyświetla łączną ilość pamięci dostępnej w komputerze.
Szybkość pamięci	Wyświetla szybkość pamięci.
Tryb pamięci	Wyświetla informacje o trybie pamięci (jedno- lub dwukanałowa).
Technologia pamięci	Wyświetla informacje o używanej technologii pamięci.
Rozmiar modułu pamięci DIMM A	Wyświetla konfigurację pamięci gniazda DIMM A.
Rozmiar modułu pamięci DIMM B	Wyświetla konfigurację pamięci gniazda DIMM B.
URZĄDZENIA	
Typ panelu	Wyświetla informacje o typie panelu komputera.
Kontroler wideo	Wyświetla informacje o zintegrowanej karcie graficznej komputera.
Pamięć grafiki	Wyświetla informacje o pamięci graficznej komputera.
Urządzenie Wi-Fi	Wyświetla informacje o urządzeniu Wi-Fi zainstalowanym w komputerze.
Rozdzielczość macierzysta	Wyświetla informacje o rozdzielczości macierzystej komputera.
Wersja Video BIOS	Wyświetla wersję systemu Video BIOS komputera.
Kontroler audio	Wyświetla informacje o kontrolerze dźwiękowym komputera.
Urządzenie Bluetooth	Wyświetla informacje o tym, czy w komputerze jest zainstalowany moduł Bluetooth.
Adres MAC karty LOM	Wyświetla adres MAC karty sieci LAN na płycie głównej (LOM)

Tabela 5. Opcje konfiguracji systemu — menu konfiguracji rozruchu

Konfiguracja rozruchu	
Sekwencja startowa	
Tryb rozruchu: Tylko UEFI	Wyświetla tryb uruchamiania tego komputera.
Sekwencja startowa	Określa kolejność, w jakiej system BIOS przeszukuje listę urządzeń w celu znalezienia systemu operacyjnego do uruchomienia. Domyślnie wybrany jest zintegrowany kontroler sieciowy NIC (IPV4). Domyślnie wybrany jest zintegrowany kontroler sieciowy NIC (IPV6). Ustawienie domyślne: Dysk twardy UEFI
Bezpieczny rozruch	
Włącz bezpieczne uruchamianie	Umożliwia bezpieczne uruchomienie systemu przy użyciu wyłącznie zatwierdzonego oprogramowania rozruchowego. Ustawienie domyślne: Wyłączone

Tabela 5. Opcje konfiguracji systemu — menu konfiguracji rozruchu (cd.)

Konfiguracja rozruchu	
Tryb bezpiecznego rozruchu	<p>Umożliwia zmianę sposobu działania trybu Secure Boot w celu weryfikacji lub egzekwowania podpisów sterowników UEFI. Aby funkcja Bezpieczne uruchamianie działała w zwykły sposób, należy wybrać opcję Tryb wdrożony.</p> <p>Domyślnie włączona jest opcja Tryb wdrożony.</p>
Zarządzanie kluczami w trybie eksperta	
Włącz tryb niestandardowy	<p>Ta opcja umożliwia manipulację bazami danych kluczy zabezpieczeń PK, KEK, db i dbx.</p> <p>Ustawienie domyślne: Wyłączone</p> <p>i UWAGA: Jeśli tryb niestandardowy nie jest włączony, wszelkie wprowadzone zmiany dotyczące kluczy nie zostaną zapisane.</p>
Zarządzanie kluczami w trybie niestandardowym	<p>Umożliwia wybór baz danych kluczy.</p> <ul style="list-style-type: none"> • Opcja Zapisz w pliku zapisuje klucz w pliku wybranym przez użytkownika. • Opcja Zastąp z pliku zastępuje bieżący klucz kluczem z pliku wybranego przez użytkownika. • Opcja Dodaj z pliku dodaje do bieżącej bazy danych klucz z pliku wybranego przez użytkownika. • Opcja Usuń usuwa wybrany klucz. • Opcja Zresetuj wszystkie klucze powoduje przywrócenie domyślnych ustawień wszystkich czterech kluczy. <p>Domyślnie wybrana jest baza danych klucza zabezpieczeń PK.</p> <p>Domyślnie wybrana jest opcja Zapisz w pliku.</p>

Tabela 6. Opcje konfiguracji systemu — menu Zintegrowane urządzenia

Zintegrowane urządzenia	
Data/Godzina	
Data	Wyświetla bieżącą datę w formacie MM/DD/RRRR. Zmiana daty w systemie jest wprowadzana natychmiast.
Godzina	Umożliwia ustawienie godziny komputera w formacie w 24-godzinnym formacie GG/MM/SS. Istnieje możliwość przełączenia się z zegara 12-godzinnego na 24-godzinnny. Zmiana godziny w systemie jest wprowadzana natychmiast.
Kamera	
Włącz kamerę	<p>Umożliwia włączanie i wyłączanie kamery.</p> <p>Domyślnie włączona jest opcja Włącz kamerę.</p>
Audio	
Włącz mikrofon	<p>Umożliwia włączanie i wyłączanie zintegrowanego kontrolera dźwięku.</p> <p>Ustawienie domyślne: Włączone</p> <p>Umożliwia włączenie lub wyłączenie mikrofonu.</p> <p>Domyślnie włączona jest opcja Włącz mikrofon.</p>
Włącz wewnętrzny głośnik	<p>Umożliwia włączanie i wyłączanie wewnętrznego głośnika.</p> <p>Domyślnie zaznaczona jest opcja Włącz wewnętrzny głośnik.</p>
Konfiguracja USB	
	<p>Umożliwia włączanie i wyłączanie uruchamiania z urządzeń pamięci masowej USB, takich jak zewnętrzny dysk twardy, napęd optyczny i napęd USB.</p> <p>Domyślnie zaznaczona jest opcja Włącz obsługę rozruchu USB.</p>

Tabela 7. Opcje konfiguracji systemu — menu Pamięć masowa

Pamięć masowa	
Tryb SATA/NVMe	
Tryb SATA/NVMe	Konfiguruje tryb działania zintegrowanego kontrolera urządzeń pamięci masowej. Ustawienie domyślne: RAID włączone Urządzenie pamięci masowej jest skonfigurowane do obsługi funkcji RAID. Kiedy ta opcja jest włączona, wszystkie urządzenia interfejsów NVMe i SATA są mapowane w ramach kontrolera VMD. Aby uruchomić system operacyjny, należy załadować sterownik RST (Intel Rapid Restore Technology) systemu Windows lub sterownik VMD jądra systemu Linux.
Interfejs magazynu danych	
Włączanie portów	Umożliwia włączanie i wyłączanie zintegrowanych dysków. Ustawienie domyślne: Włączone
Informacje o dysku	Wyświetla informacje o poszczególnych napędach zintegrowanych z systemem.

Tabela 8. Opcje konfiguracji systemu — menu Wyświetlacz

Wyświetlacz	
Jasność ekranu	
Jasność na baterii	Umożliwia ustawienie jasności ekranu, gdy komputer jest zasilany z baterii. Ustawienie domyślne: 50
Jasność na zasilaniu sieciowym	Umożliwia ustawienie jasności ekranu, gdy komputer jest zasilany przez zasilacz sieciowy. Ustawienie domyślne: 100

Tabela 9. Opcje konfiguracji systemu — menu Hasła

Hasła	
Hasło administratora	Umożliwia ustawianie, zmienianie i usuwanie hasła administratora. Hasło administratora umożliwia dostęp do kilku funkcji zabezpieczeń
Hasło systemowe	Umożliwia ustawianie, zmienianie i usuwanie hasła systemowego.
Internal HDD-1 Password	Umożliwia ustawianie, zmienianie i usuwanie hasła do wewnętrznego dysku twardego nr 1.

Tabela 10. Opcje konfiguracji systemu — menu Aktualizacje i odzyskiwanie

Aktualizacja, odzyskiwanie	
SupportAssist OS Recovery	Umożliwia włączanie i wyłączanie kontrolowania rozruchu narzędzia SupportAssist OS Recovery w przypadku pewnego błędu systemu. Ustawienie domyślne: Włączone
BIOSConnect	Umożliwia włączanie i wyłączanie odzyskiwania systemu operacyjnego z usługi w chmurze, jeśli rozruch głównego systemu operacyjnego nie powiodł się określoną liczbę razy (liczba ta jest skonfigurowana jako wartość progowa automatycznego odzyskiwania systemu operacyjnego Dell), a lokalna usługa nie uruchamia się lub nie jest zainstalowana. Ustawienie domyślne: Włączone
Próg automatycznego uruchomienia odzyskiwania systemu operacyjnego Dell	Umożliwia sterowanie automatycznym uruchamianiem konsoli SupportAssist System Resolution i narzędzia firmy Dell do odzyskiwania systemu operacyjnego. Ustawienie domyślne: 2.

Tabela 11. Opcje konfiguracji systemu — menu Zarządzanie systemem

Zarządzanie systemem	
Kod Service Tag	Wyświetla kod Service Tag komputera.
Plakietka identyfikacyjna	Umożliwia utworzenie unikatowej plakietki identyfikacyjnej, która pozwala administratorom IT identyfikować dany system. Po ustawieniu plakietki identyfikacyjnej w systemie BIOS nie można jej zmienić.

Tabela 12. Opcje konfiguracji systemu — menu Klawiatura

Klawiatura	
Włącz klawisz Numlock	Ta opcja określa, czy funkcja NumLock ma być włączana podczas uruchamiania systemu.
Opcje blokowania Fn	Włącza tryb blokowania Fn. Po włączeniu trybu blokowania Fn użytkownik ma do wyboru dwie opcje blokady Fn. Standardowy tryb blokady umożliwia wykonywanie standardowych funkcji klawiszy Fn. Dodatkowy tryb blokady umożliwia wykonywanie funkcji klawiszy Fn bez przytrzymywania klawisza Fn oraz funkcji i F1–F12, gdy klawisz Fn jest przytrzymywany.
Podświetlenie klawiatury	Ta opcja określa jasność podświetlenia klawiatury.
Timeout podświetlenia klawiatury na zasilaniu sieciowym	Ta opcja określa, kiedy podświetlenie klawiatury wyłącza się, gdy komputer jest podłączony do zasilacza i jest w stanie bezczynności.
Timeout podświetlenia klawiatury na baterii	Ta opcja określa, kiedy podświetlenie klawiatury wyłącza się, gdy komputer nie ma podłączonego zasilacza i jest w stanie bezczynności.

Tabela 13. Opcje konfiguracji systemu — menu Zachowanie przed uruchomieniem systemu

Zachowanie przed uruchomieniem systemu	
Ostrzeżenia dotyczące zasilacza	
Włącz ostrzeżenia dotyczące zasilacza	Umożliwia włączanie i wyłączenie komunikatów ostrzegawczych wyświetlanych w przypadku wykrycia zasilacza o zbyt małej mocy. Ustawienie domyślne: Włączone
Ostrzeżenia i błędy	Umożliwia wybranie działania wykonywanego w przypadku pojawienia się ostrzeżenia lub błędu podczas uruchamiania komputera. Ustawienie domyślne: Monituj przy ostrzeżeniach i błędach. W razie ostrzeżenia lub błędu rozruch jest wstrzymywany, pojawia się monit i system czeka na reakcję użytkownika.
	 UWAGA: Błędy uznane za krytyczne dla działania sprzętu zawsze powodują zatrzymanie komputera.

Tabela 14. Opcje konfiguracji systemu — menu Systemowe rejestry zdarzeń

Systemowe rejestry zdarzeń	
Rejestr zdarzeń BIOS	
Wyczyść rejestr zdarzeń BIOS	Umożliwia zachowanie lub wyczyszczenie zdarzeń dotyczących systemu BIOS. Ustawienie domyślne: Zachowaj
Rejestr zdarzeń dotyczących temperatury	
Wyczyść rejestr zdarzeń dotyczących temperatury	Umożliwia zachowanie lub wyczyszczenie zdarzeń dotyczących temperatury. Ustawienie domyślne: Zachowaj
Rejestr zdarzeń dotyczących zasilania	
Wyczyść rejestr zdarzeń dotyczących ZASILANIA	Umożliwia zachowanie lub wyczyszczenie zdarzeń dotyczących zasilania. Ustawienie domyślne: Zachowaj

Hasło systemowe i hasło konfiguracji systemu

Tabela 15. Hasło systemowe i hasło konfiguracji systemu

Typ hasła	Opis
Hasło systemowe	Hasło, które należy wprowadzić, aby zalogować się do systemu.
Hasło konfiguracji systemu	Hasło, które należy wprowadzić, aby wyświetlić i modyfikować ustawienia systemu BIOS w komputerze.

W celu zabezpieczenia komputera można utworzyć hasło systemowe i hasło konfiguracji systemu.

 **OSTRZEŻENIE:** Hasła stanowią podstawowe zabezpieczenie danych w komputerze.

 **OSTRZEŻENIE:** Jeśli komputer jest niezablokowany i pozostawiony bez nadzoru, osoby postronne mogą uzyskać dostęp do przechowywanych w nim danych.

 **UWAGA:** Funkcja hasła systemowego i hasła dostępu do ustawień systemu jest wyłączona.

Przypisywanie hasła konfiguracji systemu

Wymagania

Przypisanie nowego **hasła systemowego** jest możliwe tylko wtedy, gdy hasło ma status **Nieustawione**.

Informacje na temat zadania

Aby uruchomić program konfiguracji systemu, naciśnij klawisz F12 niezwłocznie po włączeniu zasilania lub ponownym uruchomieniu komputera.

Kroki

1. Na ekranie **System BIOS** lub **Konfiguracja systemu** wybierz opcję **Zabezpieczenia** i naciśnij klawisz Enter. Zostanie wyświetlony ekran **Zabezpieczenia**.
2. Wybierz opcję **Hasło systemowe/administratora** i wprowadź hasło w polu **Wprowadź nowe hasło**.
Hasło systemowe musi spełniać następujące warunki:
 - Hasło może zawierać do 32 znaków.
 - Co najmniej jeden znak specjalny: ! " # \$ % & ' () * + , - . / : ; < = > ? @ [\] ^ _ ` { | }
 - Cyfry od 0 do 9.
 - Wielkie litery od A do Z.
 - Małe litery od a do z.
3. Wpisz wprowadzone wcześniej hasło systemowe w polu **Potwierdź nowe hasło** i kliknij **OK**.
4. Naciśnij klawisz Esc i zapisz zmiany zgodnie z komunikatem podręcznym.
5. Naciśnij klawisz Y, aby zapisać zmiany.
Nastąpi ponowne uruchomienie komputera.

Usuwanie lub zmienianie hasła systemowego i hasła konfiguracji systemu

Wymagania

Przed przystąpieniem do usuwania lub zmiany hasła systemowego i/lub hasła konfiguracji należy się upewnić, że opcja **Stan hasła** jest ustawiona jako Odblokowane w programie konfiguracji systemu. Jeśli opcja **Stan hasła** jest ustawiona na Zablokowane, nie można usunąć ani zmienić istniejącego hasła systemowego lub hasła konfiguracji.

Informacje na temat zadania

Aby uruchomić program konfiguracji systemu, naciśnij klawisz F12 niezwłocznie po włączeniu zasilania lub ponownym uruchomieniu komputera.

Kroki

1. Na ekranie **System BIOS** lub **Konfiguracja systemu** wybierz opcję **Zabezpieczenia systemu** i naciśnij klawisz Enter. Zostanie wyświetlony ekran **Zabezpieczenia systemu**.
2. Na ekranie **Zabezpieczenia systemu** upewnij się, że dla opcji **Stan hasła** jest wybrane ustawienie **Odblokowane**.
3. Wybierz opcję **Hasło systemowe**, zmień lub usuń istniejące hasło systemowe, a następnie naciśnij klawisz Enter lub Tab.
4. Wybierz opcję **Hasło konfiguracji systemu**, zmień lub usuń istniejące hasło konfiguracji systemu, a następnie naciśnij klawisz Enter lub Tab.

i UWAGA: W przypadku zmiany hasła systemowego i/lub hasła konfiguracji należy ponownie wprowadzić nowe hasło po wyświetleniu monitu. W przypadku usuwania hasła systemowego i/lub hasła konfiguracji należy potwierdzić usunięcie po wyświetleniu monitu.

5. Naciśnij klawisz Esc. Zostanie wyświetlony monit o zapisanie zmian.
6. Naciśnij klawisz Y, aby zapisać zmiany i zamknąć program konfiguracji systemu. Nastąpi ponowne uruchomienie komputera.

Czyszczenie ustawień CMOS

Informacje na temat zadania

⚠ OSTRZEŻENIE: Wyczyszczenie ustawień CMOS powoduje zresetowanie ustawień systemu BIOS na komputerze.

Kroki

1. Aktywuj [tryb serwisowy](#).
2. Oczekaj minutę.
3. Wyjdź z [trybu serwisowego](#).

Czyszczenie hasła systemowego i hasła systemu BIOS (konfiguracji systemu)

Informacje na temat zadania

W celu wyczyszczenia hasła komputera lub systemu BIOS skontaktuj się z działem pomocy technicznej Dell: www.dell.com/contactdell.

i UWAGA: Informacje na temat resetowania haseł systemu Windows lub aplikacji można znaleźć w dokumentacji dostarczonej z systemem Windows lub aplikacjami.

Aktualizowanie systemu BIOS

Aktualizowanie systemu BIOS w systemie Windows

Kroki

1. Przejdź do strony internetowej www.dell.com/support.
2. Kliknij opcję **Pomoc techniczna dotycząca produktu**. W **polu wyszukiwania pomocy technicznej** wprowadź kod Service Tag komputera, a następnie kliknij przycisk **Szukaj**.

i UWAGA: Jeśli nie znasz kodu Service Tag, skorzystaj z funkcji SupportAssist, aby automatycznie zidentyfikować komputer. Możesz również użyć identyfikatora produktu lub ręcznie znaleźć model komputera.

3. Kliknij pozycję **Sterowniki i pliki do pobrania**. Rozwiń pozycję **Znajdź sterowniki**.

4. Wybierz system operacyjny zainstalowany na komputerze.
5. Z menu rozwijanego **Kategoria** wybierz pozycję **BIOS**.
6. Wybierz najnowszą wersję systemu BIOS i kliknij przycisk **Pobierz**, aby pobrać plik z systemem BIOS na komputer.
7. Po zakończeniu pobierania przejdź do folderu, w którym został zapisany plik aktualizacji systemu BIOS.
8. Kliknij dwukrotnie ikonę pliku aktualizacji systemu BIOS i postępuj zgodnie z instrukcjami wyświetlanymi na ekranie.
Więcej informacji zawiera artykuł [000124211](#) z bazy wiedzy na stronie www.dell.com/support.

Aktualizowanie systemu BIOS przy użyciu napędu USB w systemie Windows

Kroki

1. Wykonaj punkty od 1 do 6 procedury „Aktualizowanie systemu BIOS w systemie Windows”, aby pobrać najnowszy plik programu instalacyjnego systemu BIOS.
2. Utwórz startowy nośnik USB. Więcej informacji zawiera artykuł [000145519](#) z bazy wiedzy na stronie www.dell.com/support.
3. Skopiuj plik programu instalacyjnego systemu BIOS na startowy nośnik USB.
4. Podłącz startowy nośnik USB do komputera, na którym ma zostać wykonana aktualizacja systemu BIOS.
5. Uruchom ponownie komputer i naciśnij klawisz **F12**.
6. Uruchom system z nośnika USB, korzystając z **menu jednorazowego rozruchu**.
7. Wpisz nazwę pliku programu instalacyjnego systemu BIOS i naciśnij klawisz **Enter**.
Zostanie wyświetlone okno **narzędzia aktualizacyjnego systemu BIOS**.
8. Postępuj zgodnie z instrukcjami wyświetlanymi na ekranie, aby ukończyć aktualizację systemu BIOS.

Aktualizowanie systemu BIOS z menu jednorazowego rozruchu pod klawiszem F12

Aktualizacja systemu BIOS przy użyciu pliku wykonywalnego (EXE) z systemem BIOS skopiowanego na nośnik USB FAT32 oraz menu jednorazowego rozruchu F12.

Informacje na temat zadania

Aktualizacje systemu BIOS

Plik aktualizacji systemu BIOS można uruchomić w systemie Windows za pomocą rozruchowego nośnika USB; można też zaktualizować system BIOS za pomocą menu jednorazowego rozruchu F12.

Większość komputerów Dell wyprodukowanych po 2012 r. obsługuje tę funkcję. Można to sprawdzić, uruchamiając system z wykorzystaniem menu jednorazowego rozruchu F12 i sprawdzając, czy jest dostępna opcja „Aktualizacja systemu BIOS”. Jeśli opcja ta figuruje na liście, można zaktualizować system BIOS w ten sposób.

 **UWAGA:** Z tej funkcji można korzystać tylko w przypadku systemów, które mają opcję aktualizacji systemu BIOS w menu jednorazowego rozruchu F12.

Aktualizowanie za pomocą menu jednorazowego rozruchu

Aby zaktualizować system BIOS za pomocą menu jednorazowego rozruchu F12, przygotuj następujące elementy:

- Nośnik USB sformatowany w systemie plików FAT32 (nośnik nie musi być urządzeniem rozruchowym).
- Plik wykonywalny systemu BIOS pobrany z witryny Dell Support i skopiowany do katalogu głównego nośnika USB.
- Zasilacz sieciowy podłączony do komputera.
- Działająca bateria systemowa niezbędna do aktualizacji systemu BIOS.

Wykonaj następujące czynności, aby przeprowadzić aktualizację systemu BIOS za pomocą menu F12:

 **OSTRZEŻENIE:** Nie wyłączaj komputera podczas aktualizacji systemu BIOS. Jeśli wyłączysz komputer, jego ponowne uruchomienie może nie być możliwe.

Kroki

1. Wyłącz komputer i podłącz do niego nośnik USB z plikiem aktualizacji.

2. Włącz komputer i naciśnij klawisz F12, aby uzyskać dostęp do menu jednorazowego rozruchu. Za pomocą myszy lub klawiszy strzałek zaznacz opcję aktualizacji systemu BIOS, a następnie naciśnij klawisz Enter.
Zostanie wyświetlone menu narzędzia aktualizacji systemu BIOS.
3. Kliknij pozycję **Aktualizuj z pliku**.
4. Wybierz zewnętrzne urządzenie USB.
5. Po wybraniu pliku kliknij dwukrotnie docelowy plik aktualizacji, a następnie naciśnij przycisk **Prześlij**.
6. Kliknij opcję **Aktualizuj system BIOS**. Komputer uruchomi się ponownie, aby zaktualizować system BIOS.
7. Po zakończeniu aktualizacji systemu BIOS komputer znowu uruchomi się ponownie.

Rozwiązywanie problemów

Postępowanie ze spęczniałymi bateriami litowo-jonowymi

Podobnie jak większość notebooków, notebooki firmy Dell są wyposażone w baterie litowo-jonowe. Jednym z rodzajów tych baterii są baterie litowo-jonowo-polimerowe. Od kilku lat zyskały one na popularności i są powszechnie używane w branży elektronicznej, ponieważ konsumentom podobają się smukłe urządzenia (zwłaszcza nowe, ultracienkie notebooki) o długim czasie eksploatacji baterii. Nieuchronną konsekwencją technologii litowo-jonowo-polimerowej jest możliwość spęcznienia ogniw baterii.

Spęczniałe ogniwa mogą mieć wpływ na wydajność notebooka. Aby uniknąć dalszych uszkodzeń obudowy urządzenia lub jego wewnętrznych podzespołów, należy zaprzestać korzystania z notebooka i rozładować go przez odłączenie zasilacza i poczekanie na wyczerpanie baterii.

Spęczniałych baterii nie należy używać, lecz jak najszybciej je wymienić i prawidłowo zutylizować. Zalecamy skontaktowanie się z zespołem wsparcia produktów firmy Dell w celu wymiany spęczniałej baterii w ramach obowiązującej gwarancji lub umowy serwisowej. Możliwa jest wymiana baterii przez autoryzowanego technika serwisowego firmy Dell.

Wskazówki dotyczące postępowania z bateriami litowo-jonowymi i ich wymiany są następujące:

- Podczas obsługi baterii litowo-jonowej zachowaj ostrożność.
- Należy rozładować baterię przed wyjęciem go z systemu. Aby rozładować baterię, odłącz zasilacz prądu zmiennego od komputera i korzystaj z systemu wyłącznie na zasilaniu z baterii. Gdy urządzenie nie będzie włączać się po naciśnięciu przycisku zasilania, bateria będzie całkowicie rozładowana.
- Nie wolno zgniatać, upuszczać lub uszkadzać baterii ani jej przebijać.
- Nie wolno wystawiać baterii na działanie wysokiej temperatury ani rozmontowywać jej ani jej ogniw.
- Nie należy naciskać powierzchni baterii.
- Nie wyginać baterii.
- Nie należy używać żadnych narzędzi do podważania lub naciskania baterii.
- Jeśli spęczniałej baterii nie można wyjąć z urządzenia, nie należy próbować na siłę jej uwolnić, ponieważ przebicie, wygięcie lub zmiżdżenie baterii może być niebezpieczne.
- Nie należy podejmować prób ponownego montażu uszkodzonej lub spęczniałej baterii w notebooku.
- Spęczniałe baterie objęte gwarancją należy zwrócić do firmy Dell w zatwierdzonym pojemniku przewozowym (dostarczonym przez firmę Dell) w celu zachowania zgodności z przepisami transportowymi. Spęczniałe baterie nieobjęte gwarancją należy zutylizować w zatwierdzonym centrum recyklingu. Aby uzyskać pomoc i dalsze instrukcje, skontaktuj się z zespołem pomocy firmy Dell Support pod adresem <https://www.dell.com/support>.
- Uwaga: użycie baterii innej firmy niż Dell lub niezgodnej z urządzeniem może zwiększyć ryzyko pożaru lub wybuchu. Do wymiany należy używać wyłącznie zgodnej baterii zakupionej od firmy Dell, która jest przeznaczona do pracy z komputerem firmy Dell. W posiadanym komputerze nie wolno używać baterii pochodzących z innych komputerów. Zawsze należy kupować oryginalne baterie dostępne na stronie <https://www.dell.com> lub w inny sposób dostarczane przez firmę Dell.

Baterie litowo-jonowe mogą pęcznieć z różnych przyczyn, takich jak czas użytkowania, liczba cykli ładowania lub narażenie na działanie wysokiej temperatury. Aby uzyskać więcej informacji na temat zwiększania wydajności i żywotności baterii notebooka oraz zminimalizowania ryzyka wystąpienia problemu, wyszukaj ciąg „bateria notebooka Dell” w bazie wiedzy dostępnej pod adresem www.dell.com/support.

Znajdowanie kodu Service Tag lub kodu obsługi ekspresowej komputera Dell

Komputer Dell jest oznaczony unikalnym kodem Service Tag lub kodem obsługi ekspresowej. Zasoby wsparcia dotyczące komputera Dell można znaleźć, wpisując kod Service Tag lub kod obsługi ekspresowej na stronie www.dell.com/support.

Więcej informacji na temat znajdowania kodu Service Tag zawiera artykuł [Znajdowanie kodu Service Tag notebooka Dell](#).

Systemowe lampki diagnostyczne

Lampka stanu zasilania i baterii: wskazuje stan zasilania i baterii komputera. Możliwe stany zasilania są następujące:

Ciągłe białe światło — zasilacz jest podłączony, a poziom naładowania baterii wynosi powyżej 5%.

Bursztynowe światło — komputer jest zasilany z baterii, której poziom naładowania wynosi poniżej 5%.

, wyłączone

- Komputer jest podłączony do zasilacza, a bateria jest w pełni naładowana.
- Komputer jest zasilany z baterii, a jej stan naładowania przekracza 5%.
- Komputer jest w stanie uśpienia, hibernacji lub jest wyłączony.

Lampka stanu zasilania może również migać na bursztynowo lub biało zgodnie z ustalonymi kodami sygnalizującymi różne awarie.

Na przykład kontrolka stanu zasilania i stanu baterii miga dwa razy światłem bursztynowym, a potem następuje pauza, a następnie światłem białym trzy razy, a potem następuje pauza. Sekwencja 2,3 jest wykonywana do chwili wyłączenia komputera. Oznacza ona brak pamięci lub pamięci RAM.

Poniższa tabela przedstawia różne sekwencje lampek stanu zasilania i baterii oraz powiązane problemy.

i UWAGA: Poniższe kody diagnostyczne i zalecane rozwiązania są przeznaczone dla techników serwisowych firmy Dell w celu rozwiązywania problemów. Użytkownik powinien rozwiązywać problemy i wykonywać czynności naprawcze tylko w takim zakresie, w jakim został do tego upoważniony lub poinstruowany przez zespół pomocy technicznej firmy Dell. Uszkodzenia wynikające z napraw serwisowych nieautoryzowanych przez firmę Dell nie są objęte gwarancją.

Tabela 16. Znaczenie lampek diagnostycznych

Schemat migania lampek diagnostycznych (kolor bursztynowy, biały)	Opis problemu
1,1	Awaria wykrywania modułu TPM
1,2	Nienaprawialny błąd SPI Flash
1,3	Zwarcie w kablu zawiasu OCP1
1,4	Zwarcie w kablu zawiasu OCP2
1,5	EC nie może zaprogramować bezpiecznika i-Fuse
1,6	Błąd wewnętrzny EC
2,1	Błąd procesora
2,2	Płyta główna: awaria systemu BIOS lub pamięci ROM (Read Only Memory)
2,3	Nie wykryto pamięci lub pamięci RAM (Random-Access Memory)
2,4	Awaria pamięci lub pamięci RAM (Random-Access Memory)
2,5	Zainstalowano nieprawidłowy moduł pamięci.
2,6	Błąd płyty głównej lub chipsetu
2,7	Awaria wyświetlacza — komunikat systemu SBIOS
2,8	Awaria wyświetlacza LCD (wykrycie awarii szyny zasilającej przez system EC)
3,2	Awaria PCI, karty graficznej lub chipa grafiki
3,3	Nie odnaleziono obrazu odzyskiwania systemu BIOS
3,4	Obraz przywracania systemu jest nieprawidłowy
3,5	Awaria szyny zasilającej
3,6	Niekompletna aktualizacja systemu BIOS
3,7	Błąd programu Management Engine (ME)

Lampka stanu kamery: wskazuje, czy kamera jest używana.

- Ciągłe białe światło — kamera jest w użyciu.
- Wyłączona: kamera nie jest w użyciu.

Kontrolka stanu Caps Lock: Wskazuje, czy klawisz Caps Lock jest włączony czy wyłączony.

- Ciągłe białe światło — klawisz Caps Lock jest włączony.
- Wyłączona: klawisz Caps Lock jest wyłączony.

SupportAssist | Zintegrowana diagnostyka

Informacje na temat zadania

SupportAssist | Zintegrowany program diagnostyczny wykonuje pełną kontrolę sprzętu.

Jest to nowe zintegrowane narzędzie diagnostyczne, które zastępuje narzędzie ePSA 3.0. Ma przejrzysty i nowoczesny interfejs użytkownika, szybciej wykonuje testy i charakteryzuje się uproszczoną obsługą wiadomości.

SupportAssist | Zintegrowany program diagnostyczny można zainicjować za pomocą jednej z następujących metod:

- Naciśnij klawisz F12, aby przejść do menu jednorazowego rozruchu i wybrać opcję Diagnostyka, aby zainicjować diagnostykę, lub naciśnij klawisz Fn i przycisk zasilania
- Test POST systemu BIOS wykrywa awarię lub błąd sprzętowy i inicjuje diagnostykę

SupportAssist | Zintegrowany program diagnostyczny jest wbudowany w system BIOS i uruchamiany wewnętrznie przez system BIOS. Wbudowana diagnostyka systemu zawiera szereg opcji dotyczących określonych urządzeń i grup urządzeń, które umożliwiają:

- Testowanie w trybie szybkiego testu lub trybie testu zaawansowanego
- Wykonywanie wyczerpujących testów z dodatkowymi opcjami oraz wyświetlanie dodatkowych informacji o wykrytych awariach urządzeń
- Testowanie w trybie automatycznym lub interaktywnym
- Wykonywanie interaktywnych testów panelu LCD i klawiatury
- Wyświetlanie i zapisywanie wyników testów
- Wyświetlanie komunikatów o stanie z informacjami o pomyślnym lub niepomyślnym zakończeniu testów.
- Wyświetlanie komunikatów o błędach z informacjami o problemach wykrytych podczas testowania sprzętu.

 **UWAGA:** Testy niektórych urządzeń wymagają interwencji użytkownika. Podczas wykonywania testów diagnostycznych nie należy odchodzić od terminala.

Więcej informacji zawiera sekcja [SupportAssist — test wydajności systemu przed rozruchem](#).

Przywracanie systemu operacyjnego

Jeśli komputer nie jest w stanie uruchomić systemu operacyjnego nawet po kilku próbach, automatycznie uruchamia się narzędzie Dell SupportAssist OS Recovery.

Dell SupportAssist OS Recovery to autonomiczne narzędzie instalowane fabrycznie na wszystkich komputerach firmy Dell z systemem operacyjnym Windows. Składa się ono z narzędzi ułatwiających diagnozowanie i rozwiązywanie problemów, które mogą wystąpić przed uruchomieniem systemu operacyjnego komputera. Umożliwia zdiagnozowanie problemów ze sprzętem, naprawę komputera, wykonanie kopii zapasowej plików lub przywrócenie komputera do stanu fabrycznego.

Narzędzie można również pobrać z witryny pomocy technicznej Dell Support, aby rozwiązywać problemy z komputerem, gdy nie można uruchomić podstawowego systemu operacyjnego z powodu awarii oprogramowania lub sprzętu.

Więcej informacji na temat narzędzia Dell SupportAssist OS Recovery zawiera *podręcznik użytkownika narzędzia Dell SupportAssist OS Recovery* pod adresem www.dell.com/serviceabilitytools. Kliknij przycisk **SupportAssist**, a następnie kliknij polecenie **SupportAssist OS Recovery**.

Wyłączanie i włączanie karty Wi-Fi

Informacje na temat zadania

Jeśli komputer nie jest w stanie uzyskać dostępu do Internetu ze względu na problemy z łącznością Wi-Fi, można wyłączyć i włączyć kartę Wi-Fi. Poniższa procedura zawiera instrukcje wyłączania i włączania karty Wi-Fi:

 **UWAGA:** Niektórzy dostawcy usług internetowych (ISP) zapewniają urządzenie łączące funkcje routera i modemu.

Kroki



1. Wyłącz komputer.
2. Wyłącz modem.
3. Wyłącz router bezprzewodowy.
4. Odczekaj 30 sekund.
5. Włącz router bezprzewodowy.
6. Włącz modem.
7. Włącz komputer.

Uzyskiwanie pomocy i kontakt z firmą Dell

Narzędzia pomocy technicznej do samodzielnego wykorzystania

Aby uzyskać informacje i pomoc dotyczącą korzystania z produktów i usług firmy Dell, można skorzystać z następujących zasobów internetowych:

Tabela 17. Narzędzia pomocy technicznej do samodzielnego wykorzystania

Narzędzia pomocy technicznej do samodzielnego wykorzystania	Lokalizacja zasobów
Informacje o produktach i usługach firmy Dell	www.dell.com
Aplikacja My Dell	
Porady	
Kontakt z pomocą techniczną	W usłudze wyszukiwania systemu Windows wpisz <code>Contact Support</code> , a następnie naciśnij klawisz <code>Enter</code> .
Pomoc online dla systemu operacyjnego	www.dell.com/support/windows www.dell.com/support/linux
Dostęp do najważniejszych rozwiązań, diagnostyki, sterowników i plików do pobrania, a także filmów, podręczników i dokumentów z informacjami dotyczącymi danego komputera.	Komputer Dell jest oznaczony unikalnym kodem Service Tag lub kodem obsługi ekspresowej. Zasoby wsparcia dotyczące komputera Dell można znaleźć, wpisując kod Service Tag lub kod obsługi ekspresowej na stronie www.dell.com/support . Więcej informacji na temat znajdowania kodu Service Tag zawiera artykuł Znajdowanie kodu Service Tag komputera .
Artykuły z bazy wiedzy Dell dotyczące różnych kwestii związanych z komputerem	<ol style="list-style-type: none"> 1. Przejdź do strony internetowej www.dell.com/support. 2. Na pasku menu w górnej części strony pomocy technicznej wybierz opcję Pomoc techniczna > Baza wiedzy. 3. W polu wyszukiwania na stronie bazy wiedzy wpisz słowo kluczowe, temat lub numer modelu, a następnie kliknij lub stuknij ikonę wyszukiwania, aby wyświetlić powiązane artykuły.

Kontakt z firmą Dell

Aby skontaktować się z działem sprzedaży, pomocy technicznej lub obsługi klienta firmy Dell, zobacz www.dell.com/contactdell.

 **UWAGA:** Dostępność usług różni się w zależności od produktu i kraju, a niektóre z nich mogą być niedostępne w Twoim kraju bądź regionie.

 **UWAGA:** Jeśli nie masz aktywnego połączenia z Internetem, informacje kontaktowe możesz znaleźć na fakturze, w dokumencie dostawy, na rachunku lub w katalogu produktów firmy Dell.