

Inspiron 16 7610

دليل الخدمة لأجهزة الكمبيوتر المزودة بثلاث مراوح

الملاحظات والتنبيهات والتحذيرات

ملاحظة: تشير كلمة "ملاحظة" إلى معلومات هامة تساعدك على تحقيق أقصى استفادة من المنتج الخاص بك.

تنبيه: تشير كلمة "تنبيه" إلى احتمال حدوث تلف بالأجهزة أو فقد للبيانات وتُعلمك بكيفية تجنب المشكلة.

تحذير: تشير كلمة "تحذير" إلى احتمال حدوث تلف بالملكات أو وقوع إصابة شخصية أو الوفاة.

جدول المحتويات

6 فصل 1: تحديد الدليل الصحيح لجهاز Inspiron 16 7610

7 فصل 2: العمل داخل الكمبيوتر الخاص بك

- 7 قبل العمل داخل الكمبيوتر
- 7 الدخول في وضع الخدمة
- 7 تعليمات الأمان
- 8 التفريغ الإلكتروني - الحماية من التفريغ الإلكتروني
- 8 مجموعة أدوات الخدمة الميدانية لتفريغ الشحنة الإلكترونية
- 9 نقل المكونات الحساسة
- 9 الخروج من وضع الخدمة
- 10 بعد العمل داخل جهاز الكمبيوتر الخاص بك

11 فصل 3: إزالة المكونات وتركيبها

- 11 الأدوات الموصى باستخدامها
- 11 قائمة المسامير اللولبية
- 12 المكونات الرئيسية للطراز Inspiron 16 7610
- 14 غطاء القاعدة
- 14 إزالة غطاء القاعدة
- 15 تركيب غطاء القاعدة
- 17 وحدة الذاكرة
- 17 إزالة الذاكرة
- 18 تركيب الذاكرة
- 20 محرك الأقراص المزود بذاكرة مصنوعة من مكونات صلبة — فتحة M.2 الأولى
- 20 إزالة محرك أقراص مزود بذاكرة مصنوعة من مكونات صلبة من نوع M.2 2230
- 20 تركيب محرك أقراص مزود بذاكرة مصنوعة من مكونات صلبة من نوع M.2 2230
- 21 إزالة محرك أقراص مزود بذاكرة مصنوعة من مكونات صلبة من نوع M.2 2280
- 22 تركيب محرك أقراص مزود بذاكرة مصنوعة من مكونات صلبة من نوع M.2 2280
- 23 محرك أقراص مزود بذاكرة مصنوعة من مكونات صلبة — فتحة M.2 الثانية
- 23 إزالة محرك أقراص مزود بذاكرة مصنوعة من مكونات صلبة من نوع M.2 2230
- 24 تركيب محرك أقراص مزود بذاكرة مصنوعة من مكونات صلبة من نوع M.2 2230
- 25 البطاقة اللاسلكية
- 25 إزالة بطاقة الاتصال اللاسلكي
- 26 تركيب بطاقة الاتصال اللاسلكي
- 28 البطارية
- 28 التدابير الوقائية لبطارية ليثيوم أيون
- 28 إزالة البطارية
- 29 تركيب البطارية
- 30 كابلات البطارية
- 30 إزالة كابل البطارية
- 30 تركيب كابل البطارية
- 31 مجموعة الشاشة
- 31 إزالة مجموعة الشاشة
- 33 تركيب مجموعة الشاشة
- 34 لوحة الإدخال/الإخراج

34	إزالة لوحة الإدخال/الإخراج
35	تركيب لوحة الإدخال/الإخراج
36	المراوح
36	إزالة المروحة اليسرى
37	تركيب المروحة اليسرى
37	إزالة المروحة اليمنى
38	تركيب المروحة اليمنى
39	المشنتت الحراري
39	إزالة المشنتت الحراري
40	تركيب المشنتت الحراري
41	منفذ مهائى التيار
41	إزالة منفذ مهائى الطاقة
42	تركيب منفذ مهائى الطاقة
43	زر التشغيل وقارئ بصمة الإصبع
43	إزالة لوحة زر التشغيل
44	تركيب لوحة زر التشغيل
45	زر التشغيل
45	تركيب زر التشغيل
46	إزالة زر التشغيل
47	زر التشغيل مع قارئ بصمات الأصابع
47	إزالة زر التشغيل مع قارئ بصمة الإصبع
48	تركيب زر التشغيل مع قارئ بصمة الإصبع
49	لوحة النظام
49	إزالة لوحة النظام
51	تركيب لوحة النظام
54	لوحة اللمس
54	إزالة لوحة اللمس
55	تركيب لوحة اللمس
56	مكبرات الصوت
56	إزالة مكبرات الصوت
57	تركيب مكبرات الصوت
58	مجموعة مسند راحة اليد ولوحة المفاتيح
58	إزالة مجموعة مسند راحة اليد ومجموعة لوحة المفاتيح
59	تركيب مجموعة مسند راحة اليد ولوحة المفاتيح

61 فصل 4: برامج التشغيل والتنزيلات

62 فصل 5: إعداد النظام

62	الدخول إلى برنامج إعداد BIOS
62	مفاتيح التنقل
62	تسلسل التمهيد
63	خيارات إعداد النظام
67	كلمة مرور النظام والإعداد
67	تعيين كلمة مرور لإعداد النظام
68	حذف أو تغيير كلمة مرور موجودة خاصة بالنظام
68	مسح إعدادات CMOS
68	مسح كلمتي مرور BIOS (إعداد النظام) والنظام
69	تحديث نظام الإدخال والإخراج الأساسي (BIOS)
69	تحديث نظام الإدخال والإخراج الأساسي (BIOS) في Windows

69.....تحديث نظام الإدخال والإخراج الأساسي (BIOS) باستخدام محرك أقراص عبر منفذ USB في Windows
69.....تحديث BIOS من قائمة التمهيد لمرة واحدة باستخدام F12.

71..... فصل 6: استكشاف الأخطاء وإصلاحها

71.....التعامل مع بطاريات ليثيوم أيون المنتفخة.

71.....تحديد موقع رمز الصيانة أو رمز الصيانة السريعة لجهاز الكمبيوتر Dell.

71.....مصابيح النظام التشخيصية.

72.....SupportAssist | التشخيصات المدمجة.

73.....استرداد نظام التشغيل.

73.....دورة تشغيل شبكة WiFi.

74..... فصل 7: الحصول على المساعدة والاتصال بشركة Dell.

تحديد الدليل الصحيح لجهاز Inspiron 16 7610

سيختلف التخطيط الداخلي للمكونات وتصميم لوحة النظام لجهاز Inspiron 16 7610 وفقاً لتهيئة بطاقة الرسومات التي طلبتها. هذا الموضوع هو لمساعدتك في تحديد ما إذا كنت تشير إلى الدليل الصحيح عند محاولة إزالة أو تثبيت المكونات على جهاز الكمبيوتر الخاص بك. ينطبق هذا الدليل فقط على أجهزة الكمبيوتر طراز Inspiron 16 7610 المزودة بثلاث مراوح مركبة. لا يتوفر تكوين الثلاث مراوح هذا إلا في الأنظمة التي يتم شحنها مع NVIDIA GeForce RTX 3060. للتعرف فعلياً على ما إذا كان الكمبيوتر الخاص بك بتكوين مروحتين أو ثلاث مراوح، اتبع الإجراء الخاص بإزالة غطاء القاعدة.

العمل داخل الكمبيوتر الخاص بك

قبل العمل داخل الكمبيوتر

عن المهمة

① **ملاحظة:** قد تختلف الصور الموجودة في هذا المستند عن جهاز الكمبيوتر الخاص بك وذلك حسب التكوين الذي طلبته.

الخطوات

1. احفظ جميع الملفات المفتوحة وأغلقها وقم بإنهاء جميع التطبيقات المفتوحة.
2. قم بإيقاف تشغيل جهاز الكمبيوتر الخاص بك. قم بالنقر على **إيقاف التشغيل** > **التيار** > **إيقاف التشغيل**.
- ① **ملاحظة:** إذا كنت تستخدم نظام تشغيل آخر، فانظر مستندات نظام التشغيل لديك لمعرفة تعليمات إيقاف التشغيل.
3. افصل جهاز الكمبيوتر الخاص بك وكافة الأجهزة المتصلة به من مأخذ التيار الكهربائي الخاصة بهم.
4. افصل كل أجهزة الشبكة والملحقات الطرفية المتصلة، مثل لوحة المفاتيح والماوس والشاشة من جهاز الكمبيوتر الخاص بك.
- ⚠ **تنبيه:** لفصل كابل الشبكة، قم أولاً بفصل الكابل عن جهاز الكمبيوتر، ثم افصله عن الجهاز المتصل بالشبكة.
5. قم بإزالة أي بطاقة وسائط وأي أقراص ضوئية من جهاز الكمبيوتر الخاص بك، إن وجدت.

الدخول في وضع الخدمة

وضع الخدمة يتيح للمستخدمين قطع الكهرباء فوراً عن الكمبيوتر وإجراء الإصلاحات دون فصل كابل البطارية عن لوحة النظام.

للدخول في وضع الخدمة:

1. أوقف تشغيل الكمبيوتر وافصل مهابئ التيار المتردد.
2. اضغط مع الاستمرار على المفتاح **** الموجود على لوحة المفاتيح، ثم اضغط على زر التشغيل لمدة 3 ثوانٍ أو حتى يظهر شعار Dell على الشاشة.
3. اضغط على أي مفتاح للمتابعة.
- ① **ملاحظة:** إذا لم يكن مهابئ التيار المتردد موصولاً، تظهر رسالة على الشاشة تطالبك بإزالة مهابئ التيار المتردد. قم بإزالة مهابئ التيار المتردد، ثم اضغط على أي مفتاح للمتابعة إجراء وضع الخدمة.
- ① **ملاحظة:** يتخطى إجراء وضع الخدمة تلقائيًا الخطوة التالية إذا لم يتم إعداد علامة المالك للكمبيوتر مقدمًا من قبل الشركة المصنعة.
4. عند ظهور رسالة الجاهزية للمتابعة على الشاشة، اضغط على أي مفتاح للمتابعة. يُصدر الكمبيوتر ثلاثة أصوات قصيرة ويتوقف عن التشغيل فوراً. فور إيقاف تشغيل الكمبيوتر، يمكنك تنفيذ إجراءات الاستبدال دون فصل كابل البطارية عن لوحة النظام.

تعليمات الأمان

استعن بإرشادات السلامة التالية لحماية جهاز الكمبيوتر الخاص بك من أي تلف محتمل وضمان سلامتك الشخصية. ما لم تتم الإشارة إلى غير ذلك، فإن كل إجراء متضمن في هذا المستند يفترض أنك قرأت معلومات السلامة المرفقة مع جهاز الكمبيوتر الخاص بك.

⚠ **تحذير:** قبل العمل داخل جهاز الكمبيوتر، اقرأ معلومات الأمان الواردة مع الكمبيوتر. لمزيد من أفضل ممارسات السلامة، انظر الصفحة الرئيسية الخاصة بالتوافق التنظيمي على www.dell.com/regulatory_compliance.

⚠ **تحذير:** أفضل كل مصادر التيار قبل فتح غطاء جهاز الكمبيوتر أو اللوحات. بعد الانتهاء من العمل داخل جهاز الكمبيوتر، أعد وضع كل الأغشية واللوحات والمسامير اللولبية قبل توصيل مصدر التيار الكهربائي.

⚠ **تنبيه:** لتجنب إتلاف جهاز الكمبيوتر، تأكد من أن سطح العمل مستويًا وجافًا ونظيفًا.

تنبيه: لتجنب إتلاف المكونات والبطاقات، تعامل معها من الحواف وتجنب لمس المسامير والملامسات.

تنبيه: ينبغي لك فقط إجراء استكشاف المشكلات وحلها والإصلاحات كما هو مصرح به أو موجه من قبل فريق المساعدة الفنية التابع لشركة Dell. فالتلف الناتج عن إجراء الصيانة بمعرفة شخص غير مصرح له من شركة Dell لا يغطيه الضمان. انظر تعليمات السلامة الواردة مع المنتج أو على www.dell.com/regulatory_compliance.

تنبيه: قبل لمس أي شيء بداخل الكمبيوتر، قم بتأريض نفسك عن طريق لمس سطح معدني غير مطلي، مثل السطح المعدني الموجود في الجزء الخلفي من الكمبيوتر. أثناء العمل، المس سطح معدني غير مطلي بشكل دوري لتفريغ الكهرباء الساكنة والتي قد تتلف المكونات الداخلية لجهاز الكمبيوتر.

تنبيه: عند فصل كابل ما، اسحب الموصل الخاص به أو عروة السحب، وليس الكابل نفسه. بعض الكابلات تشتمل على موصلات مزودة بعروات قفل أو مسامير إبهام لولبية يجب فكها قبل فصل الكابل. عند فصل الكابلات، حافظ على محاذاتها بالتساوي لتجنب ثني أي من سنون الموصلات. عند توصيل الكابلات، تأكد أن المنافذ والموصلات تم توجيهها ومحاذاتها بشكل صحيح.

تنبيه: اضغط على أي بطاقات مركبة وأخرجها من قارئ بطاقات الوسائط.

تنبيه: توخ الحذر عند التعامل مع بطاريات الليثيوم. أبون في أجهزة الكمبيوتر المحمولة. يجب عدم استخدام البطاريات المنتفخة ويتعين استبدالها والتخلص منها بشكل صحيح.

ملاحظة: قد تظهر ألوان الكمبيوتر الخاص بك وبعض المكونات المحددة بشكل مختلف عما هو مبيّن في هذا المستند.

التفريغ الإلكتروني - الحماية من التفريغ الإلكتروني

يُعد التفريغ الإلكتروني مثير اهتمام رئيسيًا عند التعامل مع المكونات الإلكترونية، خاصة المكونات الحساسة مثل بطاقات التوسعة والمعالجات ووحدات ذاكرة DIMM ولوحات الأنظمة. قد يؤدي وجود الشحنات الطفيفة جدًا إلى حدوث تلف للدائرة الكهربائية بطرق قد لا تكون ملموسة، مثل مشكلات التلامس المتقطع أو قصر العمر الافتراضي للمنتج. مع اتجاه المجال إلى دعم تقليل متطلبات الطاقة وزيادة الكثافة، أصبحت الحماية من التفريغ الإلكتروني تثير اهتمامًا متزايدًا.

وبسبب زيادة الكثافة في استخدام أشباه الموصلات في منتجات Dell الحديثة، أصبحت نسبة التعرض للتلف الناتج عن الكهرباء الاستاتيكية الآن أعلى من نسبته في منتجات Dell السابقة. ولهذا السبب، لم تعد بعض الأساليب المعتمدة سابقًا للتعامل مع الأجزاء مطبقة الآن.

ويوجد نوعان معروفان من التلف الناتج عن التفريغ الإلكتروني يتمثلان في الأعطال الكارثية والأعطال الناجمة عن التلامس المتقطع.

- **الكارثية** - تمثل الأعطال الكارثية نسبة 20 بالمائة تقريبًا من الأعطال ذات الصلة بالتفريغ الإلكتروني. وقد يتسبب التلف في فقدان فوري وتام لوظائف الجهاز. من أمثلة الأعطال الكارثية ذاكرة DIMM التي تتلقى صدمة كهرباء استاتيكية ويظهر عليها عرض "تعذر الاختبار الذاتي عند التشغيل (POST)/الفيديو" مقترنًا بإشارة صوتية منبثقة للدلالة على فقدان الذاكرة أو حدوث خلل بها.
- **الناجمة عن التلامس المتقطع** - تمثل الأعطال الناجمة عن التلامس المتقطع 80 بالمائة تقريبًا من الأعطال ذات الصلة بالتفريغ الإلكتروني. ارتفاع معدل الأعطال الناجمة عن التلامس المتقطع يعني عدم تمييز التلف على الفور في معظم الأوقات التي يحدث خلالها. إذ تتلقى وحدة ذاكرة DIMM صدمة كهرباء استاتيكية، ولكن تنتج أثرها ضعيف للغاية ولا ينتج عنها على الفور أعراض خارجية لها علاقة بالتلف. وقد يستغرق اختفاء الأثر الضعيف أسابيعًا أو شهرًا، وقد يؤدي في هذه الأثناء إلى انحداد مستوى سلامة الذاكرة وحدوث أخطاء بالذاكرة ناجمة عن التلامس المتقطع وما شابه ذلك.

النوع الأكثر صعوبة في التعرف على التلف الذي يحدثه واستكشاف أخطائه وإصلاحها هو العطل الناجم عن التلامس المتقطع (يُطلق عليه أيضًا الكامن أو "المصاب بجائحة").

قم بتنفيذ الخطوات التالية للوقاية من التلف الناتج عن التفريغ الإلكتروني:

- استخدام رباط معصم مضاد للتفريغ الإلكتروني موزع بطريقة صحيحة. لم يعد مسموحًا باستخدام الأربطة اللاسلكية المضادة للكهرباء الاستاتيكية؛ فهي لا توفر الحماية الكافية. لا يضمن لمس الهيكل قبل التعامل مع الأجزاء الحماية الكافية من التفريغ الإلكتروني، وذلك في الأجزاء ذات الحساسية الزائدة للتلف الناتج عن التفريغ الإلكتروني.
- تعامل مع جميع المكونات الحساسة للكهرباء الاستاتيكية في منطقة محمية من الكهرباء الاستاتيكية. إن أمكن، فاستخدم وسادات أرضية أو ملتصقة بطاولة العمل مضادة للكهرباء الاستاتيكية.
- عند عبور أحد المكونات الحساسة للكهرباء الاستاتيكية من صندوق الشحن، لا تقم بإزالة المكون من مادة التغليف المضادة للكهرباء الاستاتيكية حتى تكون جاهزًا لتثبيت المكون. وقيل إزالة مادة التغليف المضادة للكهرباء الاستاتيكية، تأكد من تفريغ الكهرباء الاستاتيكية من جسمك.
- قبل نقل أحد المكونات الحساسة للكهرباء الاستاتيكية، ضع المكون في حاوية أو مادة تغليف مضادة للكهرباء الاستاتيكية.

مجموعة أدوات الخدمة الميدانية لتفريغ الشحنة الإلكترونية

تُعد مجموعة الخدمة الميدانية غير المراقبة مجموعة الخدمة الأكثر استخدامًا. تتضمن كل عدة الخدمة في الموقع ثلاثة مكونات رئيسية: حصيرة مضادة للكهرباء الاستاتيكية وحزام المعصم وسلك ربط.

مكونات مجموعة الخدمة الميدانية لتفريغ الشحنة الإلكترونية

مكونات مجموعة الخدمة الميدانية لتفريغ الشحنة الإلكترونية هي:

- **حصيرة مضادة للكهرباء الاستاتيكية** - تتميز الحصيرة المضادة للكهرباء الاستاتيكية بأنها قابلة للفرد ويمكن وضع الأجزاء عليها أثناء إجراءات الخدمة. عند استخدام حصيرة مضادة للكهرباء الاستاتيكية، يجب أن يكون حزام المعصم محكمًا وأن يكون سلك الربط متصلًا بالحصيرة وبأي معدن مكشوف موجود على النظام الذي يتم العمل عليه. وبمجرد نشرها بشكل

صحيح، يمكن إزالة أجزاء الخدمة من التفريغ الإلكتروني من حقيبة ESD ووضعها بشكل مباشر على الحقيبة. تتسم العناصر الحساسة للتفريغ الإلكتروني بأنها تكون آمنة في يدك أو على حقيبة التفريغ الإلكتروني أو في النظام أو داخل حقيبة.

- **حزام المعصم وسلك الربط** – يمكن توصيل حزام المعصم وسلك الربط بشكل مباشر بين المعصم والمعدن المكشوف على الجهاز إذا لم تكن حقيبة التفريغ الإلكتروني وسلك الربط غير مطلوبة، أو توصيلها بحقيبة مضادة للكهرباء الإستاتيكية لحماية الأجهزة التي يتم وضعها بشكل مؤقت على الحقيبة. يُعرف الاتصال المادي لحزام المعصم وسلك الربط بين بشرتك وحقيبة التفريغ الإلكتروني وسلك الربط. لا تستخدم إلى عدد الخدمة في الموقع إلا مع حزام المعصم وحقيبة وسلك ربط. لا تستخدم أحزمة المعصم اللاسلكية مطلقاً. اعمل دائماً أن الأسلاك الداخلية لحزام المعصم عرضي للتلف الناتج عن الارتداء أو البلى الطبيعي، ويجب فحصها بانتظام باستخدام جهاز اختبار حزام المعصم لتجنب التلف العرضي لأجهزة التفريغ الإلكتروني وسلك الربط مرة في الأسبوع على الأقل.
- **جهاز اختبار حزام المعصم لتفريغ الشحنة الإلكترونية** – الأسلاك الموجودة داخل حزام التفريغ الإلكتروني وسلك الربط عرضة للتلف بمرور الوقت. عند استخدام مجموعة غير مراقبة، بعد إجراء اختبار بانتظام على الحزام قبل كل مكالمة للخدمة وإجراء اختبار مرة واحدة في الأسبوع على الأقل أفضل الممارسات. ويعد جهاز اختبار حزام المعصم أفضل طريقة لإجراء هذا الاختبار. إذا لم يكن لديك جهاز اختبار حزام المعصم الخاص بك، فتحدث مع المكتب الإقليمي لديك لمعرفة ما إذا كان لديهم أحدها. لإجراء الاختبار، قم بتوصيل سلك الربط الخاص بحزام المعصم بجهاز الاختبار مع ربطه على معصمك واضغط على الزر لإجراء الاختبار. يضيء مؤشر LED بالأخضر إذا كان الاختبار ناجحاً؛ ويضيء مؤشر LED بالأحمر ويصدر صوت إنذار إذا فشل الاختبار.
- **عناصر المواد العازلة** – من الضروري الاحتفاظ بالأجهزة الحساسة للتفريغ الإلكتروني وسلك الربط، مثل الأغلفة البلاستيكية للمثبتات الحرارية، بعيداً عن الأجزاء الداخلية التي تعد مواد عازلة وغالباً تكون مشحونة بشكل مرتفع.
- **بيئة العمل** – قبل نشر مجموعة الخدمة الميدانية الخاصة بالتفريغ الإلكتروني وسلك الربط، قم بتقييم الموقف في موقع العميل. على سبيل المثال، يختلف نشر العدة لبيئة خادم عن بيئة كمبيوتر مكتبي أو كمبيوتر محمول. عادة ما يتم تركيب الخوادم في حامل داخل مركز بيانات؛ وعادة ما يتم وضع أجهزة الكمبيوتر المكتبية أو أجهزة الكمبيوتر المحمولة على مكاتب أو تقسيمات. ابحث دومًا عن منطقة عمل كبيرة ومفتوحة ومسطحة تكون خالية من الفوضى وكبيرة بما يكفي لنشر العدة الخاصة بالتفريغ الإلكتروني وسلك الربط مع توفر مساحة إضافية لاستيعاب نوع النظام الذي يجري إصلاحه. كما ينبغي أن تكون مساحة العمل خالية من المواد العازلة التي قد تتسبب في إحداث التفريغ الإلكتروني وسلك الربط. في منطقة العمل، ينبغي دائماً تحريك المواد العازلة مثل الستيرفوم والمواد البلاستيكية الأخرى مسافة 12 بوصة أو 30 سنتيمترًا على الأقل بعيداً عن الأجزاء الحساسة قبل التعامل فعلياً مع أي مكونات للأجهزة.
- **عبوات الأجهزة الحساسة للتفريغ الإلكتروني** – يجب شحن جميع الأجهزة الحساسة للتفريغ الإلكتروني وسلك الربط واستلامها في عبوة آمنة من الكهرباء الإستاتيكية. تُفضل المعادن والحقائب المحمية من الكهرباء الإستاتيكية. ومع ذلك، فينبغي عليك دومًا إرجاع الجزء التالف باستخدام نفس الحقيبة الخاصة بالتفريغ الإلكتروني وسلك الربط والعبوة التي وصل فيها الجزء الجديد. فينبغي طي الحقيبة الخاصة بالتفريغ الإلكتروني وسلك الربط من الأعلى وتثبيتها بشريط وينبغي استخدام كافة مواد التغليف من الفلين في العلبة الأصلية التي وصل فيها الجزء الجديد. ينبغي إزالة الأجهزة الحساسة للتفريغ الإلكتروني وسلك الربط فقط على سطح عمل محمي من التفريغ الإلكتروني وسلك الربط، ولا ينبغي وضع الأجزاء مطلقاً أعلى الحقيبة الخاصة بالتفريغ الإلكتروني وسلك الربط لأن الجزء المحمول من الحقيبة يقع داخلها فقط. ضع الأجزاء الموجودة في يدك دائماً على حقيبة خاصة بالتفريغ الإلكتروني وسلك الربط، أو داخل حقيبة مضادة للكهرباء الإستاتيكية.
- **نقل المكونات الحساسة** – عند نقل المكونات الحساسة للتفريغ الإلكتروني وسلك الربط مثل قطع الغيار أو الأجزاء المطلوب إعادتها إلى Dell، من الضروري وضع هذه الأجزاء في حقائب مضادة للكهرباء الإستاتيكية من أجل نقل آمن.

ملخص الحماية من التفريغ الإلكتروني (ESD)

يوصى باستخدام شريط تاريض المعصم السلبي التقليدي والخاص بالتفريغ الإلكتروني وسلك الربط وحقيبة مضادة للكهرباء الإستاتيكية عند صيانة منتجات Dell. وبالإضافة إلى ذلك، من الضروري الحفاظ على فصل الأجزاء الحساسة عن جميع الأجزاء العازلة أثناء إجراء الخدمة وأن يتم استخدام حقائب مضادة للكهرباء الإستاتيكية لنقل المكونات الحساسة.

نقل المكونات الحساسة

عند نقل المكونات الحساسة لتفريغ الشحن الإلكتروني وسلك الربط مثل قطع الغيار البديلة أو القطع المطلوب إعادتها إلى Dell، فمن المهم وضع هذه القطع في أكياس مضادة للكهرباء الإستاتيكية للنقل الآمن.

رفع الجهاز

التزم بالإرشادات التالية عند رفع الأجهزة ثقيلة الوزن:

⚠ تنبيه: لا ترفع أكثر من 50 رطلاً. احصل دائماً على موارد خارجية أو استخدم جهاز رفع ميكانيكياً.

1. احرص على الوقوف على مكان ثابت ومتوازن. حافظ على إبعاد قدميك بعضهما عن بعض للحصول على قاعدة مستقرة، وقم بفرد أصابع قدميك لأسفل.
2. قم بشد عضلات البطن. عضلات البطن تدعم العمود الفقري عندما تقوم بالرفع، مما يوازن قوة الحمل.
3. ارفع ساقيك، وليس ظهرك.
4. احرص على أن يكون الحمل قريباً منك. فكلما كان قريباً من عمودك الفقري، قلت القوة التي تبتذلها على ظهرك.
5. حافظ على استقامة ظهرك، سواء عند رفع الحمل أو وضعه. لا تقم بإضافة وزن جسمك إلى الحمل. تجنب لف جسمك وظهرك.
6. اتبع نفس الخطوات بترتيب عكسي عند وضع الحمل لأسفل.

الخروج من وضع الخدمة

وضع الخدمة يتيح للمستخدمين قطع الكهرباء فوراً عن الكمبيوتر وإجراء الإصلاحات دون فصل كابل البطارية عن لوحة النظام. للخروج من وضع الخدمة:

1. قم بتوصيل مهابئ التيار المتردد بمنفذ مهابئ التيار في الكمبيوتر.

2. اضغط على زر الطاقة لتشغيل الكمبيوتر. سيعود الكمبيوتر تلقائيًا إلى وضع التشغيل العادي.

بعد العمل داخل جهاز الكمبيوتر الخاص بك

عن المهمة

⚠ تنبيه: قد يؤدي ترك المسامير اللولبية المتناثرة أو المفكوكة داخل جهاز الكمبيوتر إلى إلحاق الضرر بجهاز الكمبيوتر الخاص بك بشدة.

الخطوات

1. قم بإعادة تركيب جميع المسامير اللولبية وتأكد من عدم وجود مسامير لولبية مفكوكة بداخل جهاز الكمبيوتر الخاص بك.
2. قم بتوصيل أي أجهزة خارجية أو أجهزة طرفية أو كابلات قمت بإزالتها قبل العمل داخل جهاز الكمبيوتر الخاص بك.
3. قم بإعادة وضع أي بطاقات وسائط أو أقراص أو أي أجزاء أخرى قمت بإزالتها قبل العمل داخل جهاز الكمبيوتر الخاص بك.
4. قم بتوصيل جهاز الكمبيوتر الخاص بك وجميع الأجهزة المتصلة بالمنافذ الكهربائية الخاصة بها.
5. قم بتشغيل جهاز الكمبيوتر الخاص بك.

إزالة المكونات وتركيبها

❗ **ملاحظة:** قد تختلف الصور الموجودة في هذا المستند عن جهاز الكمبيوتر الخاص بك وذلك حسب التكوين الذي طلبته.

الأدوات الموصى باستخدامها

قد تحتاج الإجراءات الواردة في هذا المستند إلى وجود الأدوات التالية:

- مفك Phillips #0/#1
- مخطاط بلاستيكي

قائمة المسامير اللولبية

❗ **ملاحظة:** عند إزالة المسامير اللولبية من أحد المكونات، يوصى بتدوين نوع المسمار وكمية المسامير، ثم وضعها في علبة التخزين المخصصة لها. وهذا لضمان صحة عدد المسامير اللولبية المستعادة ونوعها عند إعادة وضع المكون.

❗ **ملاحظة:** تحتوي بعض أجهزة الكمبيوتر على أسطح مغناطيسية. تأكد من عدم ترك المسامير اللولبية مربوطة بهذه الأسطح عند إعادة وضع المكون.

❗ **ملاحظة:** قد يختلف لون المسمار وفقاً للتهيئة المطلوبة.

جدول 1. قائمة المسامير اللولبية

المكون	مثبت بـ	نوع المسمار اللولبي	الكمية	صورة مسمار لولبي
غطاء القاعدة	مجموعة مسند راحة اليد ولوحة المفاتيح	M2x4	7	
غطاء القاعدة	مجموعة مسند راحة اليد ولوحة المفاتيح	مسمار لولبي M2x8.5 (مثبت)	2	
البطارية	مجموعة مسند راحة اليد ولوحة المفاتيح	M2x3	5	
محرك الأقراص المزود بذاكرة مصنوعة من مكونات صلبة	مجموعة مسند راحة اليد ولوحة المفاتيح	M2x3	1 لمحرك أقراص مزود بذاكرة مصنوعة من مكونات صلبة	
المروحة اليسرى	مجموعة مسند راحة اليد ولوحة المفاتيح	M2x5	2	
المروحة اليمنى	مجموعة مسند راحة اليد ولوحة المفاتيح	M2x5 M2x5	2	
البطاقة اللاسلكية	لوحة النظام	M2x3	1	
لوحة اللمس	مجموعة مسند راحة اليد ولوحة المفاتيح	M2x2	2	
دعامة لوحة اللمس	مجموعة مسند راحة اليد ولوحة المفاتيح	M2x2	2	
زر التشغيل مع قارئ بصمات الأصابع الاختياري	مجموعة مسند راحة اليد ولوحة المفاتيح	M2x3	1	

جدول 1. قائمة المسامير اللولبية (بتبع)

المكون	مثبت بـ	نوع المسمار اللولبي	الكمية	صورة مسمار لولبي
دعامة المنفذ من النوع C	لوحة النظام	M2x5	2	
مفصلات الشاشة	مجموعة مسند راحة اليد ولوحة المفاتيح	M2.5x5	6	
لوحة زر التشغيل	مجموعة مسند راحة اليد ولوحة المفاتيح	M2x3	1	
لوحة الإدخال/الإخراج	مجموعة مسند راحة اليد ولوحة المفاتيح	M2x3	2	
لوحة النظام	مجموعة مسند راحة اليد ولوحة المفاتيح	M2x2	1	
لوحة النظام	مجموعة مسند راحة اليد ولوحة المفاتيح	M2x3	2	

المكونات الرئيسية للطراز Inspiron 16 7610

تبين الصورة التالية المكونات الرئيسية للطراز Inspiron 16 7610.

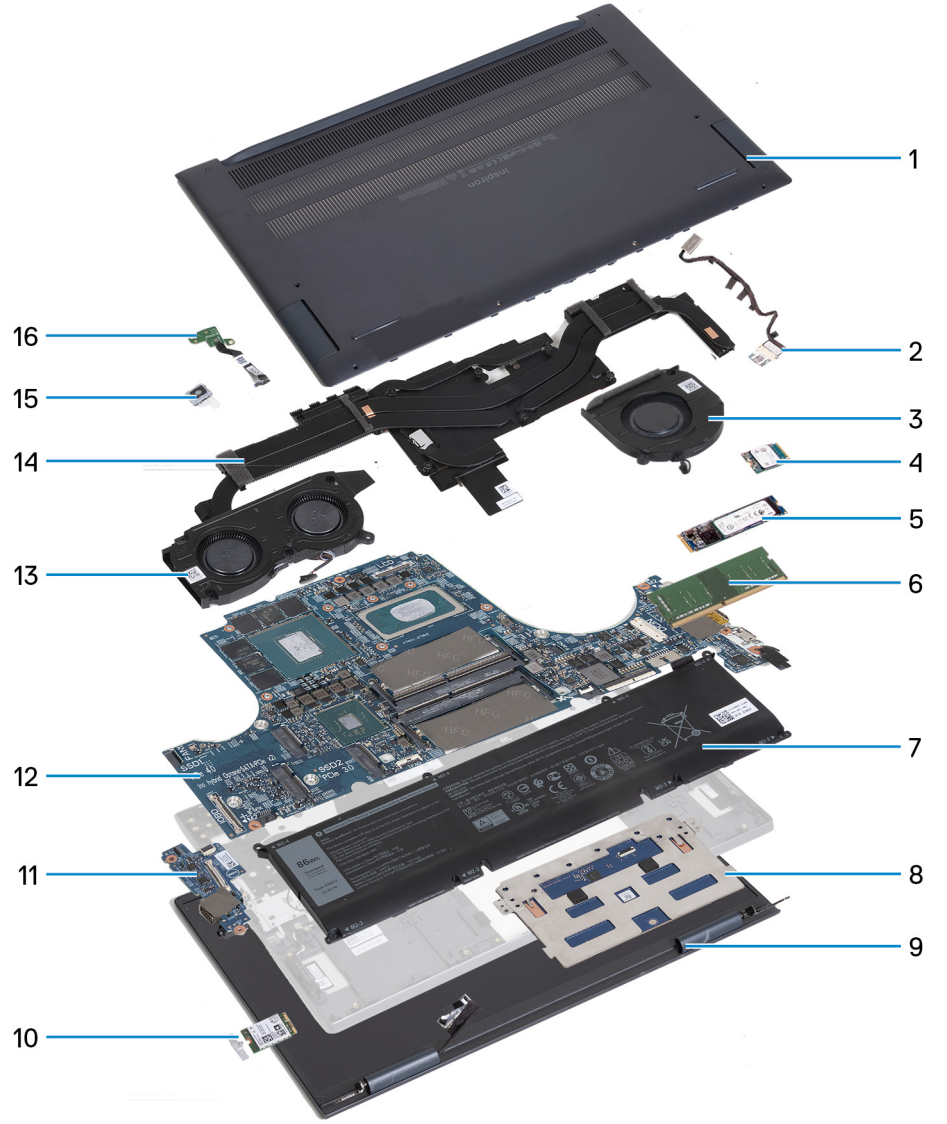

1. غطاء القاعدة
2. منفذ مهايئ الطاقة
3. المروحة اليمنى
4. محرك الأقراص المزود بذاكرة مصنوعة من مكونات صلبة من نوع M.2 2230، في حالة تركيبه
5. محرك الأقراص المزود بذاكرة مصنوعة من مكونات صلبة من نوع M.2 2280، في حالة تركيبه
6. لوحة النظام
7. البطارية
8. لوحة اللمس
9. مجموعة الشاشة
10. بطاقة الاتصال اللاسلكي ودعم بطاقة الاتصال اللاسلكي
11. لوحة الإدخال/الإخراج
12. الذاكرة
13. المروحة اليسرى
14. المشتت الحراري
15. زر التشغيل مع قارئ بصمات الأصابع الاختياري
16. لوحة زر التشغيل

ملاحظة: تقدم Dell قائمة بمكونات وأرقام قطع الغيار لديها لتكوين النظام الأصلي الذي تم شراؤه. تتوفر هذه القطع وفقاً لفترات تغطية الضمان التي اشتراها العميل. اتصل بمندوب المبيعات لدى Dell للحصول على خيارات الشراء.

غطاء القاعدة

إزالة غطاء القاعدة

المتطلبات

1. اتبع الإجراء الوارد في قبل العمل داخل جهاز الكمبيوتر الخاص بك.
2. ادخل في وضع الخدمة.

عن المهمة

ملاحظة: قبل إزالة غطاء القاعدة، تأكد من عدم وجود بطاقة micro-SD مركبة في فتحة بطاقة micro-SD بجهاز الكمبيوتر الخاص بك. توضح الصورة (الصورة) التالية موقع غطاء القاعدة ويقدم تمثيلاً مرئياً لإجراء الإزالة.

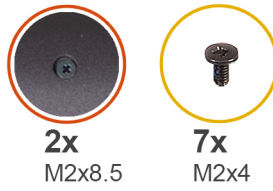

2

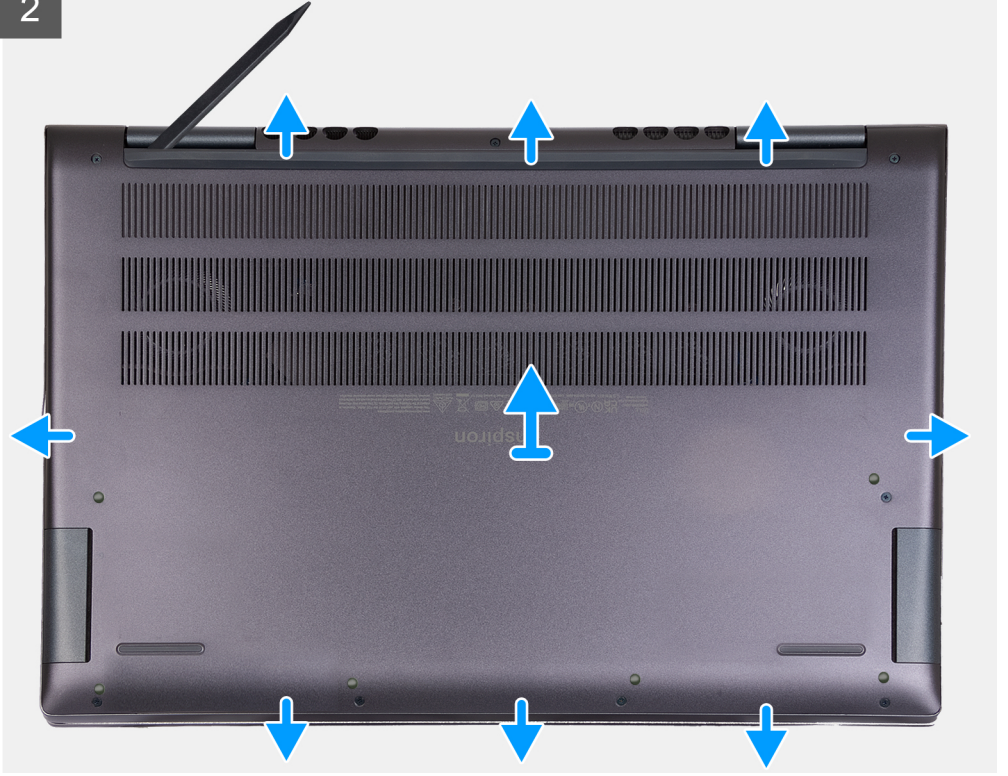

الخطوات

1. قم بإزالة المسامير اللولبية السبعة (M2x4) المثبتة لغطاء القاعدة في مجموعة مسند راحة اليد ولوحة المفاتيح.
2. قم بفك المسامير اللولبيين (M2x8.5) المثبتين لغطاء القاعدة في مجموعة مسند راحة اليد ولوحة المفاتيح.
3. باستخدام مخطاط بلاستيكي، ارفع غطاء القاعدة عن الجانب العلوي الأيسر في المفصلة، وواصل العمل على الجوانب لفتح غطاء القاعدة.
4. ارفع غطاء القاعدة خارج مجموعة مسند راحة اليد ولوحة المفاتيح.

تركيب غطاء القاعدة

المتطلبات

إذا كنت بصدد استبدال أحد المكونات، فقم بإزالة المكون الموجود قبل إجراء عملية التركيب.

عن المهمة

توضح الصورة (الصورة) التالية موقع غطاء القاعدة وتقدم تمثيلاً مرئياً لإجراء التركيب.

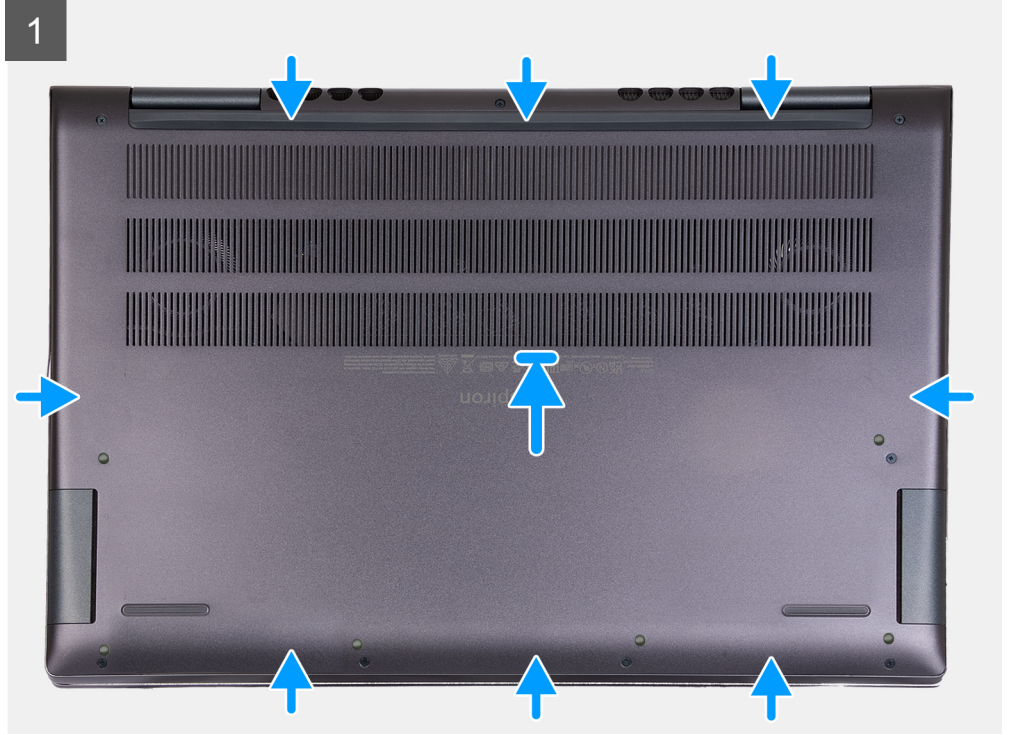
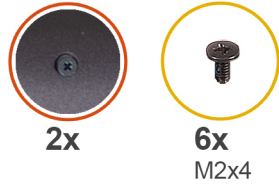

الخطوات

1. ضع غطاء القاعدة وثبته في مكانه بمجموعة مسند راحة اليد ولوحة المفاتيح.

2. أحكم ربط المسامير اللولبية (M2x8.5) المثبتين لغطاء القاعدة في مجموعة مسند راحة اليد ولوحة المفاتيح.
3. أعد وضع المسامير اللولبية السبعة (M2x4) المثبتة لغطاء القاعدة في مجموعة مسند راحة اليد ولوحة المفاتيح.

الخطوات التالية

1. اخرج من وضع الخدمة.
2. اتبع الإجراء الوارد في بعد العمل داخل جهاز الكمبيوتر الخاص بك.

وحدة الذاكرة

إزالة الذاكرة

المتطلبات

1. اتبع الإجراء الوارد في قبل العمل داخل جهاز الكمبيوتر الخاص بك.
2. ادخل في وضع الخدمة.
3. قم بإزالة غطاء القاعدة.

عن المهمة

توضح الصورة (الصور) التالية موقع الذاكرة وتقدم تمثيلاً مرئياً لإجراء الإزالة.

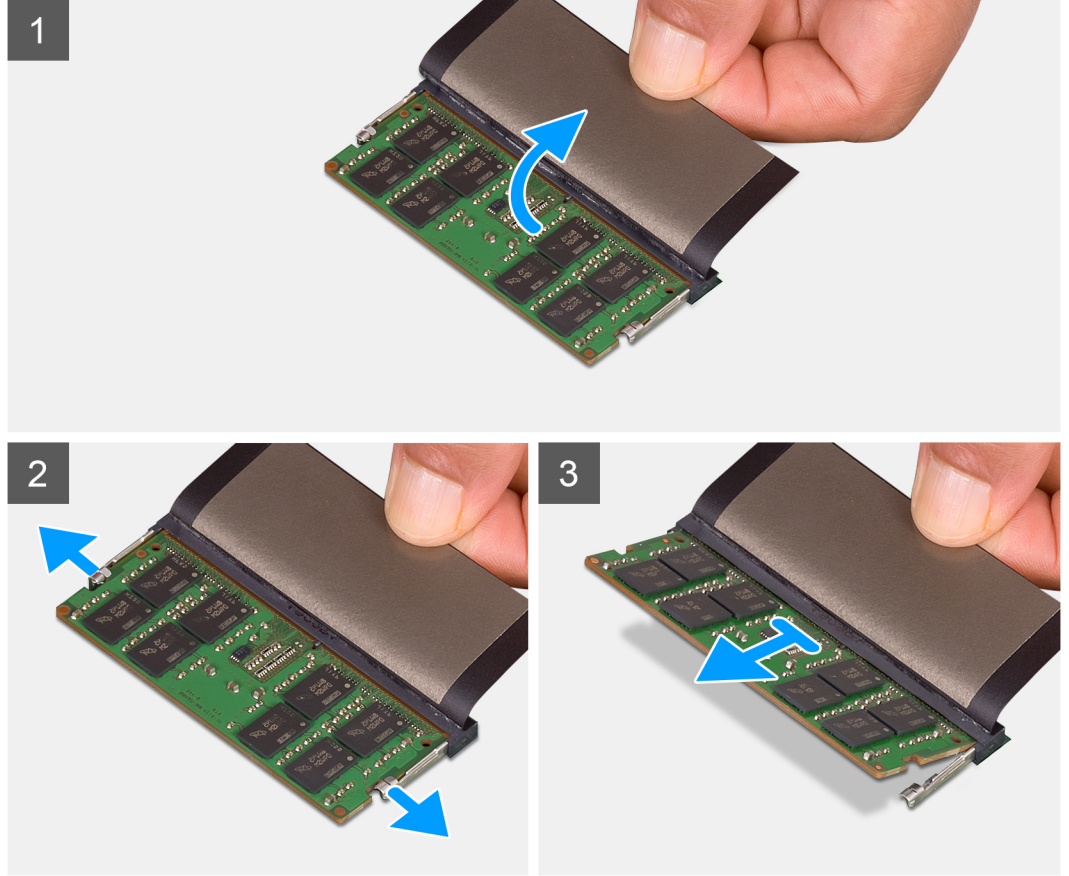
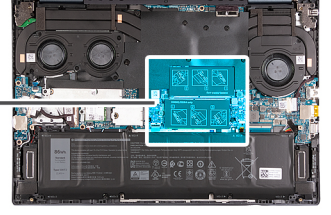
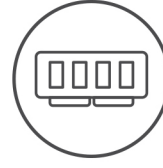

الخطوات

1. ارفع الغطاء البلاستيكي للوصول إلى وحدة الذاكرة.
 2. باستخدام أطراف أصابعك، افصل مشابك التثبيت الموجودة في كل طرف من فتحة وحدة الذاكرة بعناية حتى تبرز وحدة الذاكرة للخارج.
 3. قم بإزالة وحدة الذاكرة من فتحة وحدة الذاكرة الموجودة في لوحة النظام.
- ملاحظة:** قد يحتوي جهاز الكمبيوتر لديك على ما يصل إلى وحدتي ذاكرة مركبتين. كرر الخطوات من 1 إلى 3 إذا كانت هناك وحدة ذاكرة أخرى مركبة.

تركيب الذاكرة

المتطلبات

إذا كنت بصدد استبدال أحد المكونات، فقم بإزالة المكون الموجود قبل إجراء عملية التركيب.

عن المهمة

توضح الصورة (الصور) التالية موقع الذاكرة وتقدم تمثيلاً مرئياً لإجراء التركيب.

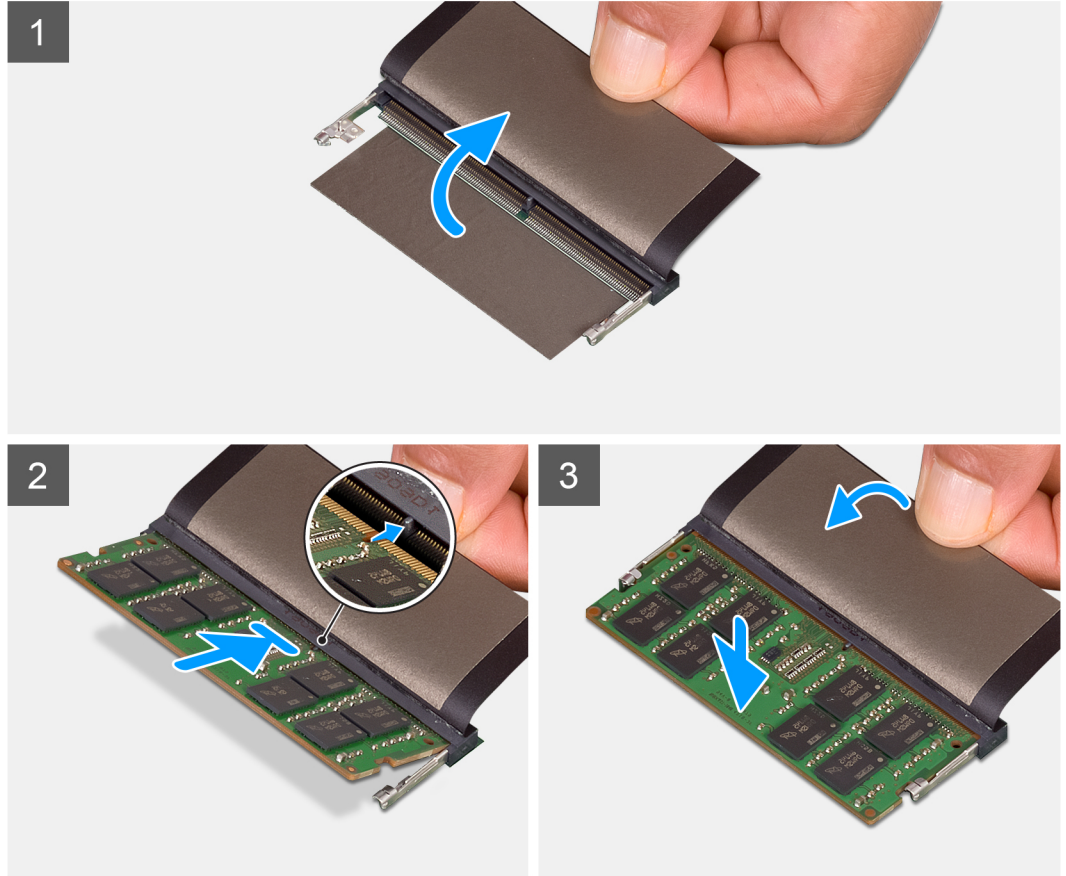
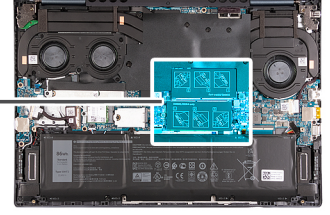
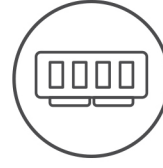

الخطوات

1. ارفع الغطاء البلاستيكي للوصول إلى فتحة وحدة الذاكرة.
 2. قم بمحاذاة السن الموجود في وحدة الذاكرة مع اللسان الموجود في فتحة وحدة الذاكرة بلوحة النظام.
 3. قم بإزاحة وحدة الذاكرة إلى داخل فتحة وحدة الذاكرة الموجودة في لوحة النظام.
 4. اضغط على وحدة الذاكرة حتى تستقر مشابك التثبيت، لتثبيت وحدة الذاكرة في مكانها.
- ملاحظة:** كرر الخطوات من 1 إلى 4 لكل وحدة ذاكرة يتم تركيبها في جهاز الكمبيوتر الخاص بك.

الخطوات التالية

1. قم بتركيب غطاء القاعدة.
2. اخرج من وضع الخدمة.
3. اتبع الإجراء الوارد في بعد العمل داخل جهاز الكمبيوتر الخاص بك.

محرك الأقراص المزود بذاكرة مصنوعة من مكونات صلبة — فتحة M.2 الأولى

إزالة محرك أقراص مزود بذاكرة مصنوعة من مكونات صلبة من نوع M.2 2230

المتطلبات

1. اتبع الإجراء الوارد في قبل العمل داخل جهاز الكمبيوتر الخاص بك.
2. ادخل في وضع الخدمة.
3. قم بإزالة غطاء القاعدة.

عن المهمة

❗ **ملاحظة:** ينطبق هذا الإجراء فقط على أجهزة الكمبيوتر المزودة بمحرك أقراص مزود بذاكرة مصنوعة من مكونات صلبة M.2 2230 الذي تم تركيبه في فتحة M.2 الأولى.

❗ **ملاحظة:** ستعتمد بطاقة M.2 المركبة في فتحة M.2 الأولى على التهيئة المطلوبة. تهيئات البطاقة المدعومة في فتحة بطاقة M.2:

- محرك أقراص مزود بذاكرة مصنوعة من مكونات صلبة من نوع M.2 2230 + دعامة تركيب M.2 2230
- محرك الأقراص المزود بذاكرة مصنوعة من مكونات صلبة M.2 2280

توضح الصورة (الصور) التالية موقع محرك الأقراص المزود بذاكرة مصنوعة من مكونات صلبة من نوع M.2 2230 وتقدم تمثيلاً مرئياً لإجراء الإزالة.



1x
M2x3

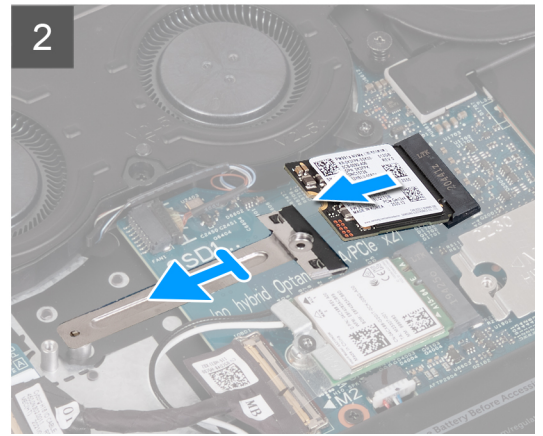
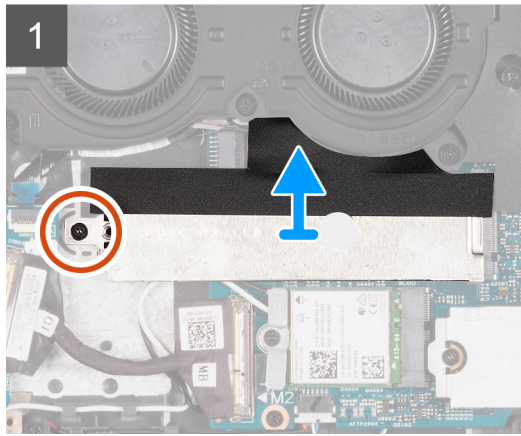
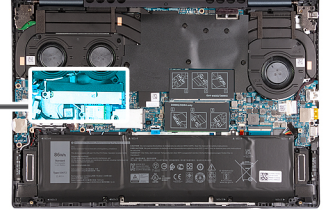

الخطوات

1. قم بإزالة المسمار اللولبي (M2x3) الذي يثبت الواقي الحراري M.2 بلوحة النظام.
2. قم بإزاحة واقي M.2 الحراري ورفع لوحة النظام.
3. ارفع حامل M.2 2230 خارج لوحة النظام.
4. قم بإزاحة ورفع محرك الأقراص المزود بذاكرة مصنوعة من مكونات صلبة M.2 2230 خارج لوحة النظام.

تركيب محرك أقراص مزود بذاكرة مصنوعة من مكونات صلبة من نوع M.2 2230

المتطلبات

إذا كنت بصدد استبدال أحد المكونات، فقم بإزالة المكون الموجود قبل إجراء عملية التركيب.

ملاحظة: ينطبق هذا الإجراء في حالة تركيب محرك أقراص مزود بذاكرة مصنوعة من مكونات صلبة M.2 2230 في فتحة M.2 الأولى.

ملاحظة: تهيئات البطاقات المدعومة في فتحة M.2 الأولى:

- محرك أقراص مزود بذاكرة مصنوعة من مكونات صلبة من نوع M.2 2230 + دعامة تركيب M.2 2230
- محرك الأقراص المزود بذاكرة مصنوعة من مكونات صلبة M.2 2280

ملاحظة: إذا كنت بصدد إبدال محرك أقراص مزود بذاكرة مصنوعة من مكونات صلبة من نوع M.2 2280 بمحرك أقراص مزود بذاكرة مصنوعة من مكونات صلبة من نوع M.2 2230، فاتصل بدعم Dell لشراء دعامة تركيب M.2 2230.

توضح الصورة (الصور) التالية موقع محرك الأقراص المزود بذاكرة مصنوعة من مكونات صلبة من نوع M.2 2230 وتقدم تمثيلاً مرئياً لإجراء التركيب.



1x
M2x3

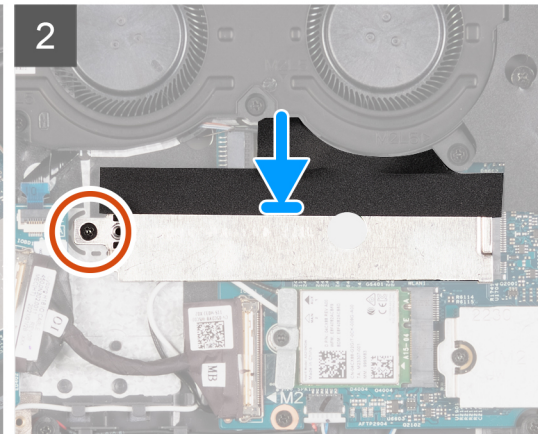
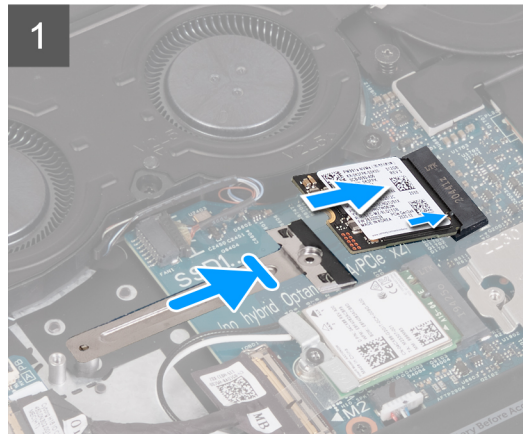
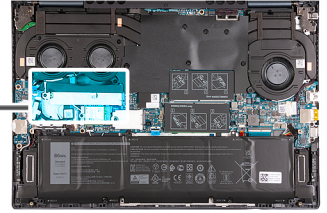

الخطوات

1. قم بمحاذاة السن الموجود في محرك الأقراص المزود بذاكرة مصنوعة من مكونات صلبة من نوع M.2 2230 مع اللسان الموجود في فتحة بطاقة M.2 بلوحة النظام.
2. قم بإزاحة محرك الأقراص المزود بذاكرة مصنوعة من مكونات صلبة من نوع M.2 2230 إلى داخل فتحة بطاقة M.2 الموجودة في لوحة النظام.
3. قم بمحاذاة السن الموجود في محرك الأقراص المزود بذاكرة مصنوعة من مكونات صلبة M.2 2230 مع مسمار التثبيت الموجود على حامل M.2 2230 وقم بتثبيت محرك الأقراص المزود بذاكرة مصنوعة من مكونات صلبة M.2 2230 في مكانه.
4. قم بإزاحة اللسان الموجود في الواقي الحراري إلى داخل فتحة بطاقة M.2 وقم بمحاذاة فتحة المسمار اللولبي الموجودة في الواقي الحراري مع فتحة المسمار اللولبي الموجودة في حامل M.2 2230.
5. أعد وضع المسمار اللولبي (M2x3) الذي يثبت الواقي الحراري لمحرك أقراص M.2 مجموعة مسند راحة اليد ولوحة المفاتيح.

الخطوات التالية

1. قم بتركيب غطاء القاعدة.
2. اخرج من وضع الخدمة.
3. اتبع الإجراء الوارد في بعد العمل داخل جهاز الكمبيوتر الخاص بك.

إزالة محرك أقراص مزود بذاكرة مصنوعة من مكونات صلبة من نوع M.2 2280

المتطلبات

1. اتبع الإجراء الوارد في قبل العمل داخل جهاز الكمبيوتر الخاص بك.
2. ادخل في وضع الخدمة.
3. قم بإزالة غطاء القاعدة.

عن المهمة

ملاحظة: ينطبق هذا الإجراء فقط على أجهزة الكمبيوتر المزودة بمحرك أقراص مزود بذاكرة مصنوعة من مكونات صلبة M.2 2280 الذي تم تركيبه في فتحة M.2 الأولى.

ملاحظة: ستعتمد بطاقة M.2 المركبة في فتحة M.2 الأولى على التهيئة المطلوبة. تهيئات البطاقة المدعومة في فتحة بطاقة M.2:

- محرك أقراص مزود بذاكرة مصنوعة من مكونات صلبة من نوع M.2 2230 + دعامة تركيب M.2 2230
- محرك الأقراص المزود بذاكرة مصنوعة من مكونات صلبة M.2 2280

توضح الصورة (الصور) التالية موقع محرك الأقراص المزود بذاكرة مصنوعة من مكونات صلبة من نوع M.2 2280 وتقدم تمثيلاً مرئياً لإجراء الإزالة.



1x
M2x3

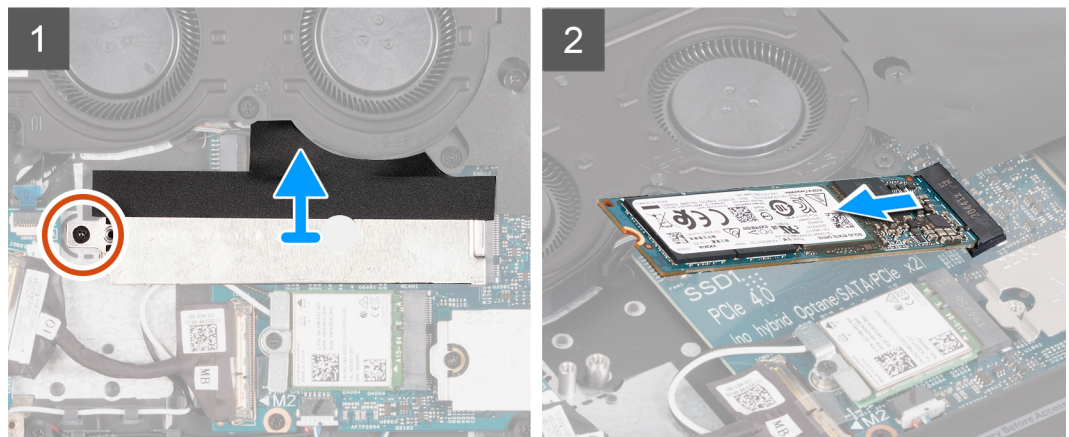
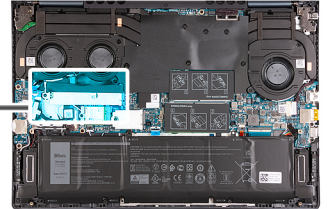

الخطوات

1. قم بإزالة المسامير اللولبية (M2x3) الذي يثبت واقي M.2 الحراري في لوحة النظام.
2. قم بإزالة واقي M.2 الحراري ورفعه عن فتحة بطاقة M.2 الموجودة في لوحة النظام.
3. قم بإزالة محرك الأقراص المزود بذاكرة مصنوعة من مكونات صلبة من نوع M.2 2280 ورفعه عن فتحة بطاقة M.2 الموجودة في لوحة النظام.

تركيب محرك أقراص مزود بذاكرة مصنوعة من مكونات صلبة من نوع M.2 2280

المتطلبات

إذا كنت بصدد استبدال أحد المكونات، فقم بإزالة المكون الموجود قبل إجراء عملية التركيب.

عن المهمة

ملاحظة: ينطبق هذا الإجراء في حالة تركيب محرك أقراص مزود بذاكرة مصنوعة من مكونات صلبة M.2 2280 في فتحة M.2 الأولى.

ملاحظة: تهيئات البطاقات المدعومة في فتحة M.2 الأولى:

- محرك أقراص مزود بذاكرة مصنوعة من مكونات صلبة من نوع M.2 2230 + دعامة تركيب M.2 2230
- محرك الأقراص المزود بذاكرة مصنوعة من مكونات صلبة M.2 2280

ملاحظة: عند تركيب محرك أقراص مزود بذاكرة مصنوعة من مكونات صلبة M.2 2280 NVMe من الجيل الرابع بسرعة x4، يمكنك طلب واقي حراري نحاسي من دعم Dell لتحسين الأداء الحراري.

توضح الصورة (الصور) التالية موقع محرك الأقراص المزود بذاكرة مصنوعة من مكونات صلبة من نوع M.2 2280 وتقدم تمثيلاً مرئياً لإجراء التركيب.



1x
M2x3

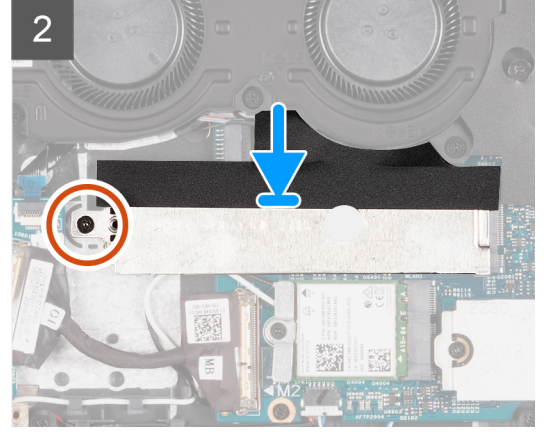
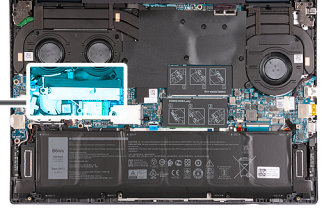

الخطوات

1. قم بمحاذاة السن الموجود في محرك الأقراص المزود بذاكرة مصنوعة من مكونات صلبة من نوع M.2 2280 مع اللسان الموجود في فتحة بطاقة M.2 بلوحة النظام.
2. قم بإزاحة محرك الأقراص المزود بذاكرة مصنوعة من مكونات صلبة من نوع M.2 2280 إلى داخل فتحة بطاقة M.2 الموجودة في لوحة النظام.
3. قم بإزاحة اللسان الموجود في الواقي الحراري إلى داخل فتحة بطاقة M.2 وقم بمحاذاة فتحة المسمار اللولبي الموجودة في الواقي الحراري مع فتحة المسمار اللولبي الموجودة في لوحة النظام.
4. أعد وضع المسمار اللولبي (M2x3) الذي يثبت محرك الأقراص المزود بذاكرة مصنوعة من مكونات صلبة من نوع M.2 2280 في لوحة النظام.

الخطوات التالية

1. قم بتركيب غطاء القاعدة.
2. اخرج من وضع الخدمة.
3. اتبع الإجراء الوارد في بعد العمل داخل جهاز الكمبيوتر الخاص بك.

محرك أقراص مزود بذاكرة مصنوعة من مكونات صلبة — فتحة M.2 الثانية

إزالة محرك أقراص مزود بذاكرة مصنوعة من مكونات صلبة من نوع M.2 2230

المتطلبات

1. اتبع الإجراء الوارد في قبل العمل داخل جهاز الكمبيوتر الخاص بك.
2. ادخل في وضع الخدمة.
3. قم بإزالة غطاء القاعدة.

عن المهمة

ملاحظة: ينطبق هذا الإجراء فقط على أجهزة الكمبيوتر المزودة بمحرك أقراص مزود بذاكرة مصنوعة من مكونات صلبة M.2 2230 الذي تم تركيبه في فتحة M.2 الثانية. توضح الصورة (الصور) التالية موقع محرك الأقراص المزود بذاكرة مصنوعة من مكونات صلبة من نوع M.2 2230 وتقدم تمثيلاً مرئياً لإجراء الإزالة.



1x
M2x3

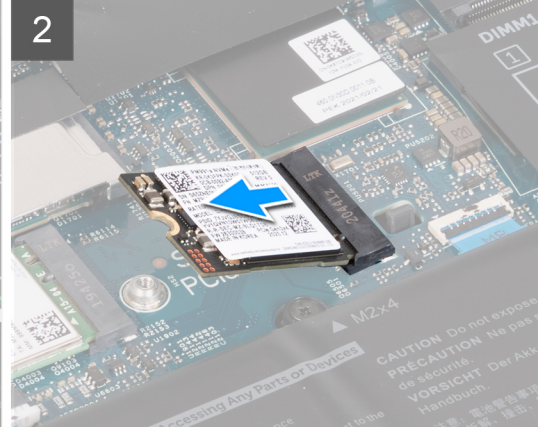
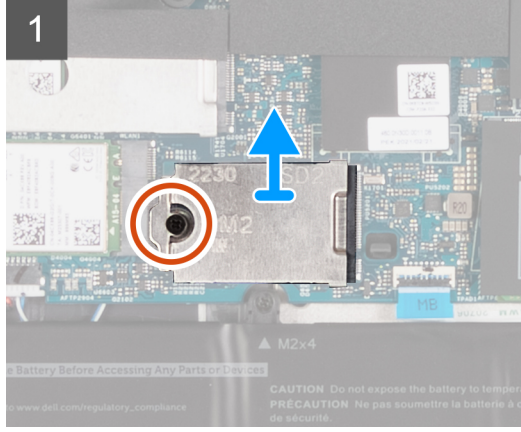
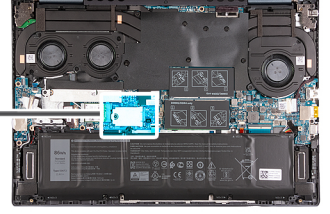

الخطوات

1. قم بإزالة المسامير اللولبية (M2x3) الذي يثبت محرك الأقراص المزود بذاكرة مصنوعة من مكونات صلبة M.2 2230 والواقى الحراري لمحرك الأقراص المزود بذاكرة مصنوعة من مكونات صلبة في لوحة النظام.
2. قم بإزاحة واقى M.2 2230 الحراري ورفعها عن لوحة النظام.
3. قم بإزاحة ورفع محرك الأقراص المزود بذاكرة مصنوعة من مكونات صلبة M.2 2230 خارج لوحة النظام.

تركيب محرك أقراص مزود بذاكرة مصنوعة من مكونات صلبة من نوع M.2 2230

المتطلبات

إذا كنت بصدد استبدال أحد المكونات، فقم بإزالة المكون الموجود قبل إجراء عملية التركيب.

عن المهمة

ملاحظة: تدعم فتحة بطاقة M.2 الثانية محرك أقراص مزود بذاكرة مصنوعة من مكونات صلبة M.2 2230 فقط.

توضح الصورة (الصور) التالية موقع محرك الأقراص المزود بذاكرة مصنوعة من مكونات صلبة من نوع M.2 2230 وتقدم تمثيلاً مرئياً لإجراء التركيب.



1x
M2x3

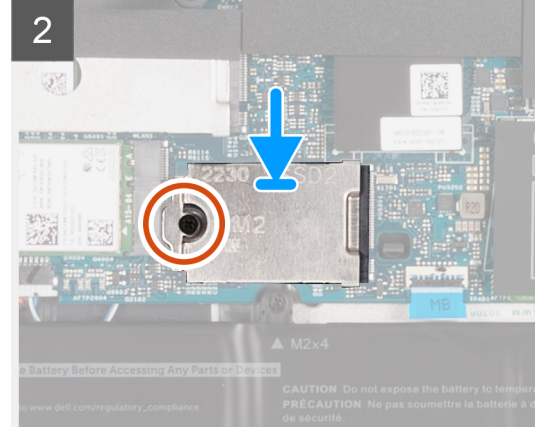
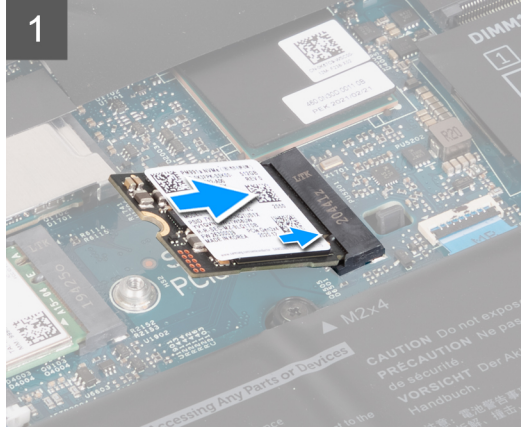
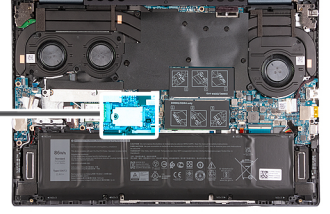

الخطوات

1. قم بمحاذاة السن الموجود في محرك الأقراص المزود بذاكرة مصنوعة من مكونات صلبة من نوع M.2 2230 مع اللسان الموجود في فتحة بطاقة M.2 بلوحة النظام.
2. قم بإزاحة محرك الأقراص المزود بذاكرة مصنوعة من مكونات صلبة من نوع M.2 2230 إلى داخل فتحة بطاقة M.2 الموجودة في لوحة النظام.
3. قم بإزاحة اللسان الموجود في الواقي الحراري لمحرك أقراص M.2 2230 إلى داخل فتحة بطاقة M.2 وقم بمحاذاة فتحة المسمار اللولبي الموجودة في الواقي الحراري مع فتحة المسمار اللولبي الموجودة في لوحة النظام.
4. أعد وضع المسمار اللولبي (M2x3) الذي يثبت الواقي الحراري لمحرك أقراص M.2 2230 في لوحة النظام.

الخطوات التالية

1. قم بتركيب غطاء القاعدة.
2. اخرج من وضع الخدمة.
3. اتبع الإجراء الوارد في بعد العمل داخل جهاز الكمبيوتر الخاص بك.

البطاقة اللاسلكية

إزالة بطاقة الاتصال اللاسلكي

المتطلبات

1. اتبع الإجراء الوارد في قبل العمل داخل جهاز الكمبيوتر الخاص بك.
2. ادخل في وضع الخدمة.
3. قم بإزالة غطاء القاعدة.

عن المهمة

توضح الصورة (الصور) التالية موقع بطاقة الاتصال اللاسلكي وتقدم تمثيلًا مرئيًا لإجراء الإزالة.



1x
M2x3

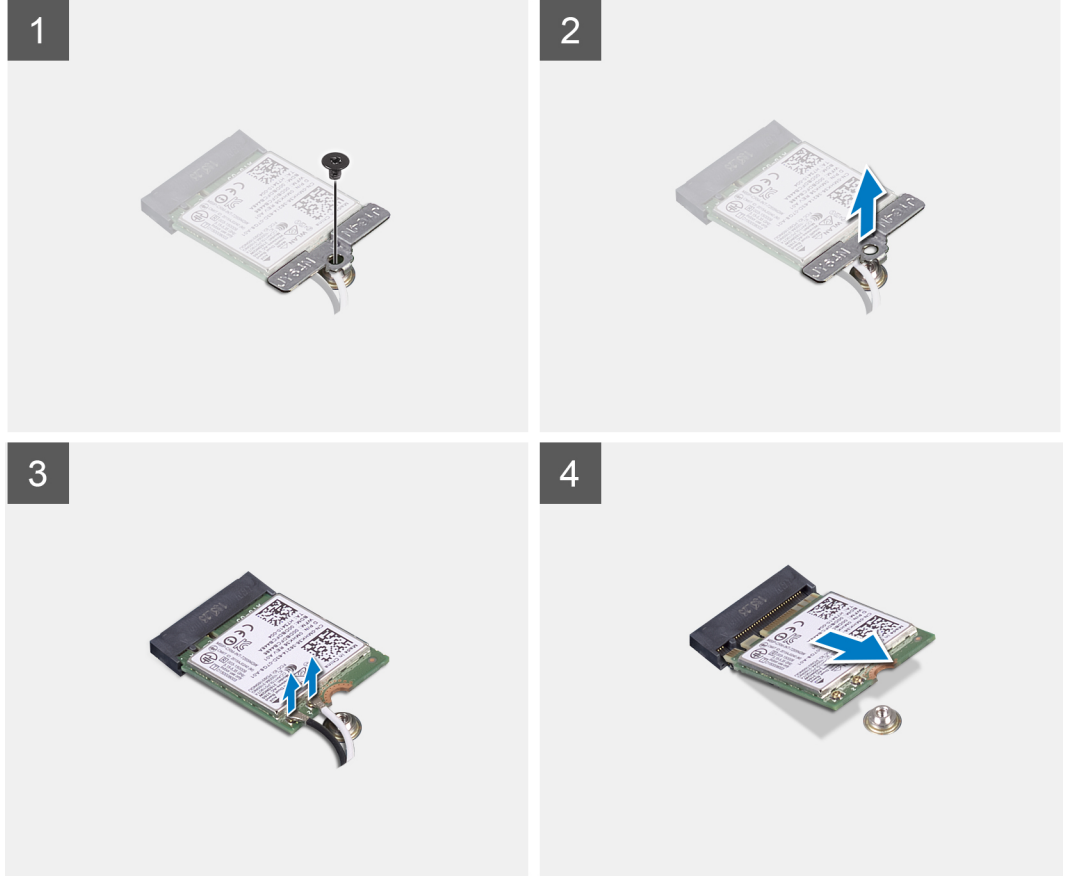
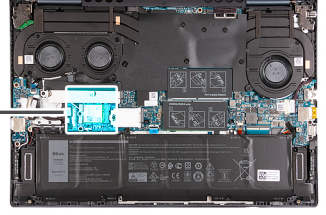

الخطوات

1. قم بإزالة المسامير اللولبية (M2x3) الذي يثبت حامل البطاقة اللاسلكية في البطاقة اللاسلكية ولوحة النظام.
2. قم برفع حامل البطاقة اللاسلكية خارج البطاقة اللاسلكية.
3. افصل كابلات الهوائي عن بطاقة الاتصال اللاسلكي.
4. قم بإزاحة بطاقة الاتصال اللاسلكي وإزالتها من فتحة بطاقة M.2 الموجودة في لوحة النظام.

تركيب بطاقة الاتصال اللاسلكي

المتطلبات

إذا كنت بصدد استبدال أحد المكونات، فقم بإزالة المكون الموجود قبل إجراء عملية التركيب.

عن المهمة

توضح الصورة (الصور) التالية موقع بطاقة الاتصال اللاسلكي وتقدم تمثيلاً مرئياً لإجراء التركيب.



1x
M2x3

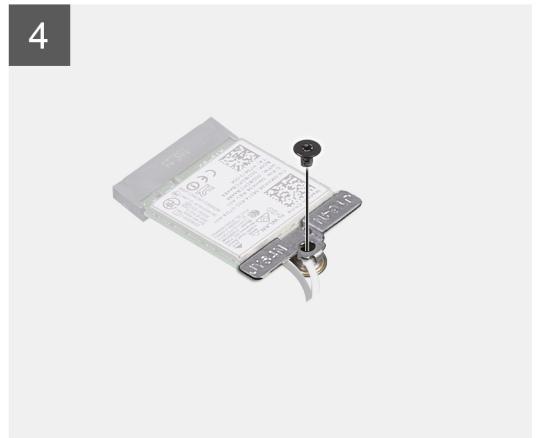
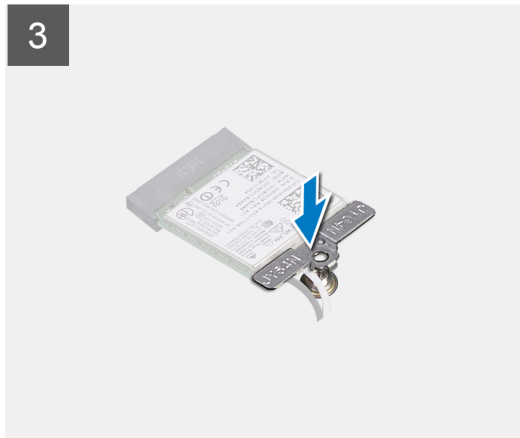
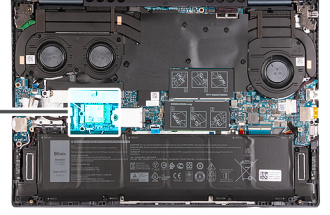

الخطوات

1. قم بتوصيل كابلات الهوائي ببطاقة الاتصال اللاسلكي.

جدول 2. نظام ألوان كابلات الهوائي

Silkscreen		لون كابل الهوائي	الموصلات الموجودة في البطاقة اللاسلكية
▲ (مثلث أبيض)	الرئيسية	أبيض	الرئيسية
▲ (مثلث أسود)	إضافي	أسود	إضافي

2. ضع حامل بطاقة الاتصال اللاسلكي على بطاقة الاتصال اللاسلكي.
3. قم بمحاذاة السن الموجود في بطاقة الاتصال اللاسلكي مع اللسان الموجود في فتحة بطاقة M.2 بلوحة النظام.
4. قم بإزاحة البطاقة اللاسلكية إلى داخل فتحة بطاقة M.2 الموجودة في لوحة النظام.
5. أعد تركيب المسمار اللولبي (M2x3) الذي يثبت بطاقة الاتصال اللاسلكي ودعمه بطاقة الاتصال اللاسلكي في لوحة النظام.

الخطوات التالية

1. قم بتركيب غطاء القاعدة.
2. اخرج من وضع الخدمة.
3. اتبع الإجراء الوارد في بعد العمل داخل جهاز الكمبيوتر الخاص بك.

البطارية

التدابير الوقائية لبطارية ليثيوم أيون

تنبيه:

- توخ الحذر عند التعامل مع بطاريات الليثيوم.أيون.
- قم بتفريغ البطارية بالكامل قبل إزالتها. فصل مهايئ التيار المتردد عن النظام وقم بتشغيل الكمبيوتر على طاقة البطارية وحدها — يتم تفريغ البطارية بالكامل عند توقف الكمبيوتر عن التشغيل حين يتم الضغط على زر التشغيل.
- لا تعد إلى سحق البطارية أو إسقاطها أو تشويهها أو خرقها باستخدام أشياء خارجية.
- احرص على عدم تعريض البطارية لحرارة مرتفعة أو تفكيك علب البطارية وخلاياها.
- لا تضغط على سطح البطارية.
- لا تعد إلى ثني البطارية.
- لا تستخدم أدوات من أي نوع لخلع البطارية أو تركيبها.
- تأكد من عدم فقد أو عدم وضع أي مسامير بشكل خاطئ أثناء صيانة هذا المنتج، لمنع حدوث ثقب أو تلف للبطارية ومكونات النظام الأخرى.
- إذا انحسرت البطارية داخل جهاز الكمبيوتر نتيجة كبر حجمها، فلا تحاول تحريرها، وذلك لأن تثقيب بطارية الليثيوم أيون أو ثنيها أو سحقها قد يمثل خطورة. في مثل هذه الحالة، اتصل بالدعم الفني لدى Dell للحصول على المساعدة. راجع الموقع www.dell.com/contactdell.
- قم دائماً بشراء البطاريات الأصلية من www.dell.com أو شركاء Dell وبائعي التجزئة التابعين لها المعتمدين.
- يجب عدم استخدام البطاريات المنتفخة ويتعين استبدالها والتخلص منها بشكل صحيح. للحصول على إرشادات حول كيفية التعامل مع بطاريات الليثيوم أيون المنتفخة واستبدالها، راجع التعامل مع بطاريات الليثيوم أيون المنتفخة.

إزالة البطارية

المتطلبات

1. اتبع الإجراء الوارد في قبل العمل داخل جهاز الكمبيوتر الخاص بك.
2. قم بإزالة غطاء القاعدة.

عن المهمة

ⓘ **ملاحظة:** ينطبق هذا الإجراء على كلتا التهيبتين للبطارية الثلاثية الخلايا والسداسية الخلايا التي يمكن تركيبها في الكمبيوتر لديك.

توضح الصورة (الصور) التالية موقع البطارية وتقدم تمثيلاً مرئياً لإجراء الإزالة.

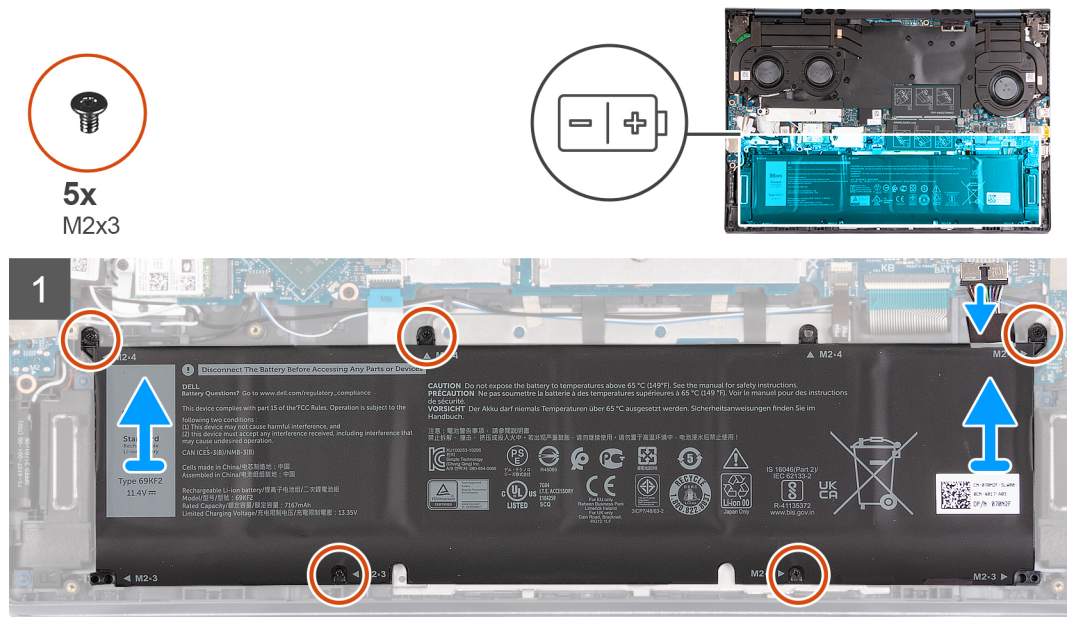

الخطوات

1. انزع الشريط الذي يثبت كابل البطارية في البطارية.
2. افصل كابل البطارية من لوحة النظام.
3. قم بإزالة المسامير اللولبية الخمسة (M2x3) المثبتة للبطارية في مجموعة مسند راحة اليد ولوحة المفاتيح.
4. ارفع البطارية خارج مجموعة مسند راحة اليد ولوحة المفاتيح.

تركيب البطارية

المتطلبات

إذا كنت بصدد استبدال أحد المكونات، فقم بإزالة المكون الموجود قبل إجراء عملية التركيب.

عن المهمة

- ملاحظة:** ينطبق هذا الإجراء على كلتا التهينتين للبطارية الثلاثية الخلايا والسداسية الخلايا التي يمكن تركيبها في الكمبيوتر لديك. توضح الصورة (الصور) التالية موقع البطارية وتقدم تمثيلًا مرئيًا لإجراء التركيب.

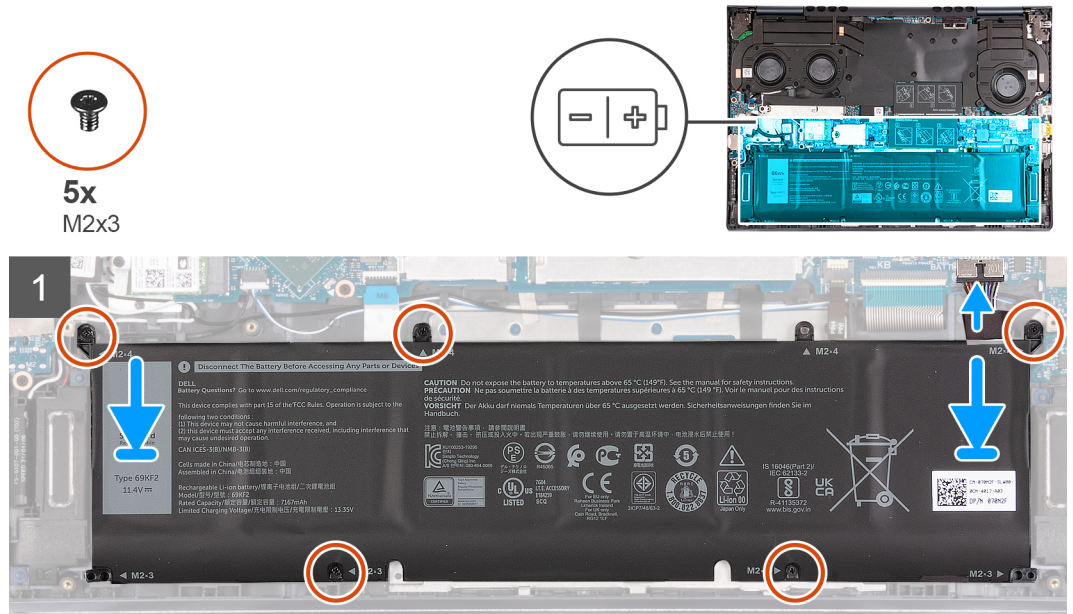

الخطوات

1. قم بمحاذاة فتحات المسامير اللولبية الموجودة في البطارية مع فتحات المسامير اللولبية الموجودة في مجموعة مسند راحة اليد ولوحة المفاتيح.
2. أضع المسامير اللولبية الخمسة (M2x3) المثبتة للبطارية في مجموعة مسند راحة اليد ولوحة المفاتيح.
3. **ملاحظة:** ونظرًا لاستخدام هذه البطارية عبر منتجات متعددة، فإن معلومات المسامير اللولبية المطبوعة لا تعكس بدقة الحجم الفعلي للمسامير اللولبية المستخدمة. يستخدم هذا النظام فقط المسامير اللولبية M2x3؛ ويصح تركيب مسامير M2x3 اللولبية داخل فتحات المسامير اللولبية المميزة بحجم M2x4.
3. قم بتوصيل كابل البطارية بلوحة النظام.
4. ضع الشريط الذي يثبت كابل البطارية في البطارية.

الخطوات التالية

1. قم بتركيب غطاء القاعدة.
2. اتبع الإجراء الوارد في بعد العمل داخل جهاز الكمبيوتر الخاص بك.

كابل البطارية

إزالة كابل البطارية

المتطلبات

1. اتبع الإجراء الوارد في قبل العمل داخل جهاز الكمبيوتر الخاص بك.
2. قم بإزالة غطاء القاعدة.
3. قم بإزالة البطارية.

عن المهمة

توضح الصورة (الصور) التالية موقع كابل البطارية وتقدم تمثيلاً مرئياً لإجراء الإزالة.

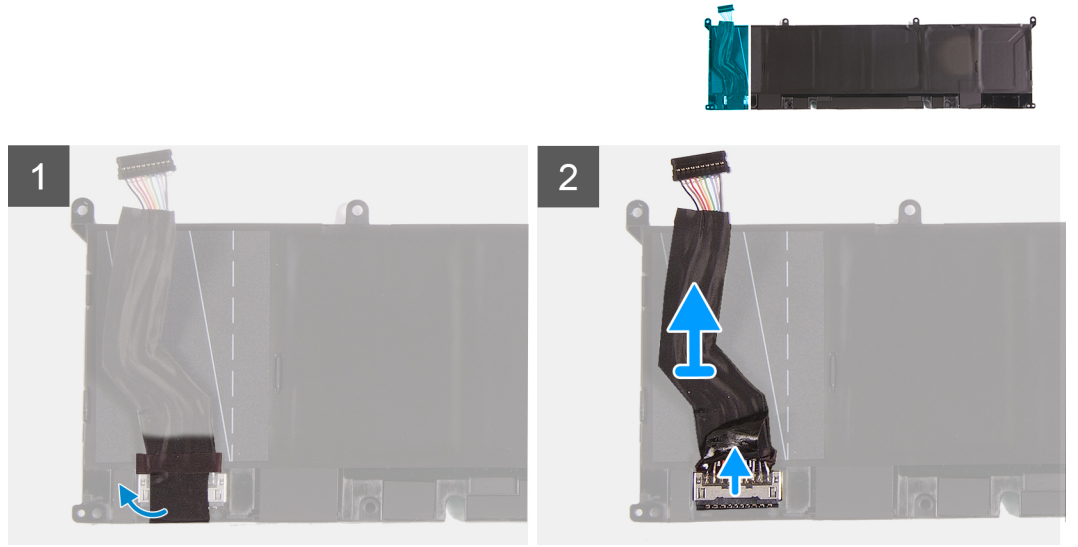

الخطوات

1. اقلب البطارية.
2. انزع كابل البطارية عن البطارية.
3. افصل كابل البطارية عن البطارية.
4. ارفع كابل البطارية عن البطارية.

تركيب كابل البطارية

المتطلبات

إذا كنت بصدد استبدال أحد المكونات، فقم بإزالة المكون الموجود قبل إجراء عملية التركيب.

عن المهمة

توضح الصورة (الصور) التالية موقع كابل البطارية وتقدم تمثيلاً مرئياً لإجراء التركيب.

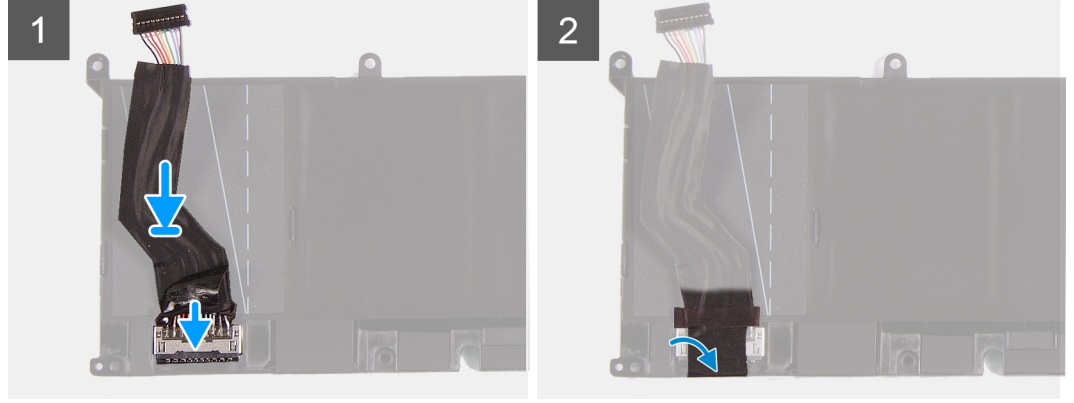

الخطوات

1. قم بتوصيل كابل البطارية بالبطارية.
2. ضع كابل البطارية في البطارية.
3. اقلب البطارية.

الخطوات التالية

1. قم بتركيب غطاء القاعدة.
2. اتبع الإجراء الوارد في بعد العمل داخل جهاز الكمبيوتر الخاص بك.

مجموعة الشاشة

إزالة مجموعة الشاشة

المتطلبات

1. اتبع الإجراء الوارد في قبل العمل داخل جهاز الكمبيوتر الخاص بك.
2. ادخل في وضع الخدمة.
3. قم بإزالة غطاء القاعدة.

عن المهمة

توضح الصورة (الصورة) التالية موقع مجموعة الشاشة وتقدم تمثيلاً مرئياً لإجراء الإزالة.



6x
M2x5.5

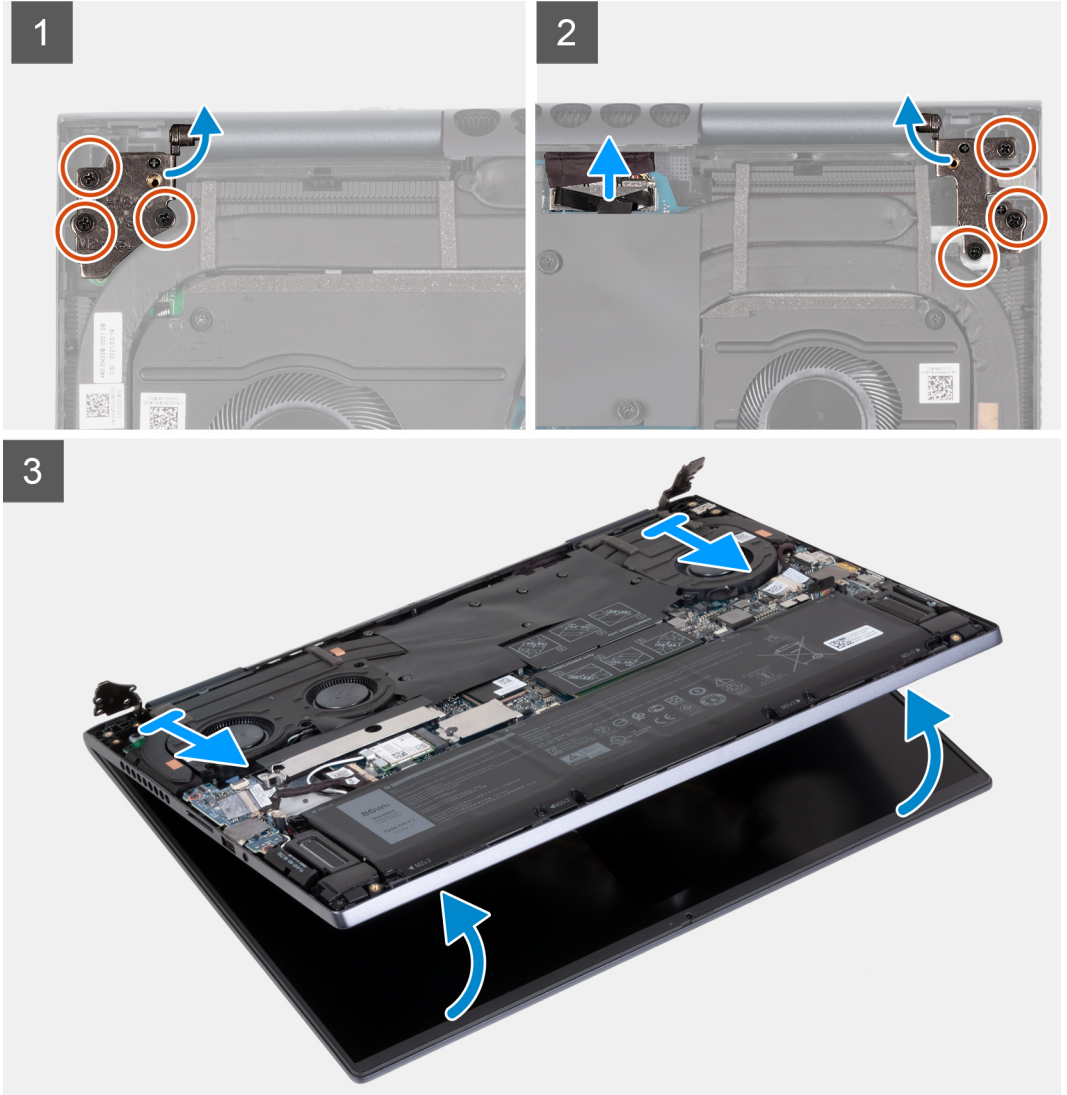
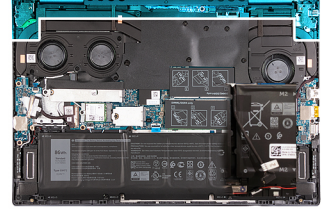

الخطوات

1. باستخدام لسان السحب، افصل كابل الشاشة عن الموصل الموجود في لوحة النظام.
 2. قم بإزالة المسامير اللولبية الثلاثة (M2.5x5) المثبتة لمفصلة الشاشة اليمنى في لوحة النظام.
 3. ارفع مفصلة الشاشة اليمنى لفتحها بزاوية مقدارها 90 درجة.
 4. قم بإزالة المسامير اللولبية الثلاثة (M2.5x5) المثبتة لمفصلة الشاشة اليسرى في لوحة وحدة الإدخال/الإخراج.
 5. ارفع مفصلة الشاشة اليسرى لفتحها بزاوية مقدارها 90 درجة.
 6. ارفع مجموعة مسند راحة اليد ولوحة المفاتيح برفق عن مجموعة الشاشة.
- تنبيه:** لتجنب إتلاف الشاشة، لا تقم بإزاحة مجموعة مسند راحة اليد ولوحة المفاتيح فوق مجموعة الشاشة.

تركيب مجموعة الشاشة

المتطلبات

إذا كنت بصدد استبدال أحد المكونات، فقم بإزالة المكون الموجود قبل إجراء عملية التركيب.

عن المهمة

توضح الصورة (الصور) التالية موقع مجموعة الشاشة وتقدم تمثيلاً مرئياً لإجراء التركيب.



6x
M2x5.5

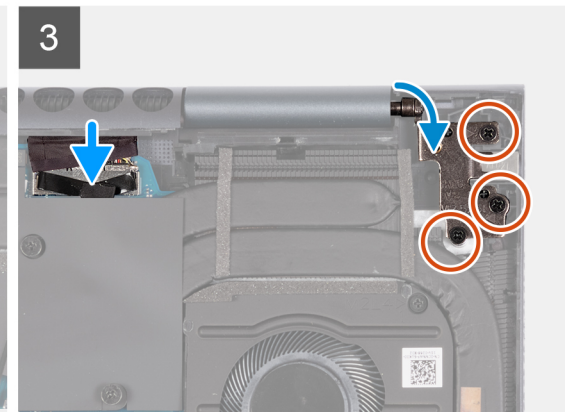
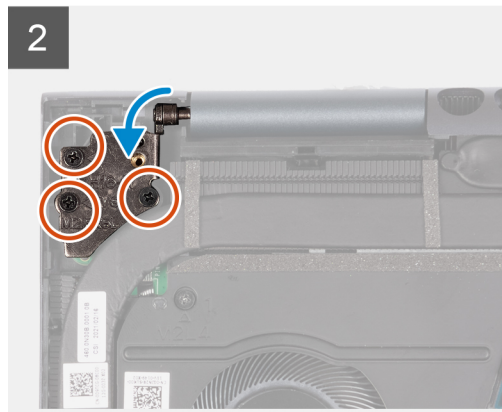
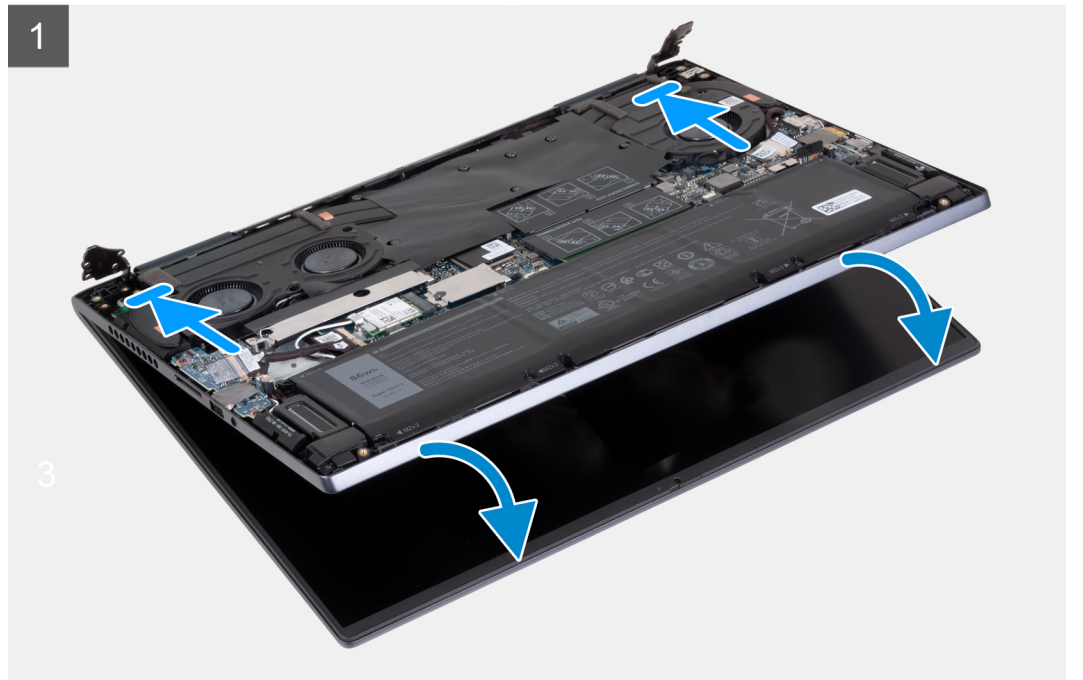
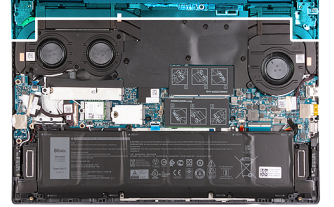

الخطوات

1. ضع مجموعة الشاشة على سطح نظيف ومستوي مع جعل لوحة الشاشة متجهة لأعلى.
2. ضع مجموعة مسند راحة اليد ولوحة المفاتيح برفق تحت مفصلات الشاشة.

تنبيه: لتجنب إتلاف الشاشة، لا تقم بإزالة مجموعة مسند راحة اليد ولوحة المفاتيح فوق مجموعة الشاشة.

3. أغلق مفصلة الشاشة اليسرى وقم بمحاذاة فتحات المسامير اللولبية الموجودة في مفصلة الشاشة اليسرى مع فتحات المسامير اللولبية الموجودة في لوحة وحدة الإدخال/الإخراج.
4. أعد وضع المسامير اللولبية الثلاثة (M2.5x5) المثبتة لمفصلة الشاشة اليسرى في مجموعة مسند راحة اليد ولوحة المفاتيح.
5. أغلق مفصلة الشاشة اليمنى وقم بمحاذاة فتحات المسامير اللولبية الموجودة في مفصلة الشاشة اليمنى مع فتحات المسامير اللولبية الموجودة في لوحة النظام.
6. أعد وضع المسامير اللولبية الثلاثة (M2.5x5) المثبتة لمفصلة الشاشة اليمنى في مجموعة مسند راحة اليد ولوحة المفاتيح.
7. صل كبل الشاشة في الموصل الموجود في لوحة النظام.

الخطوات التالية

1. قم بتركيب غطاء القاعدة.
2. اخرج من وضع الخدمة.
3. اتبع الإجراء الوارد في بعد العمل داخل جهاز الكمبيوتر الخاص بك.

لوحة الإدخال/الإخراج

إزالة لوحة الإدخال/الإخراج

المتطلبات

1. اتبع الإجراء الوارد في قبل العمل داخل جهاز الكمبيوتر الخاص بك.
2. ادخل في وضع الخدمة.
3. قم بإزالة غطاء القاعدة.

عن المهمة

توضح الصورة (الصور) التالية موقع لوحة وحدة الإدخال/الإخراج وتقدم تمثيلاً مرئياً لإجراء الإزالة.

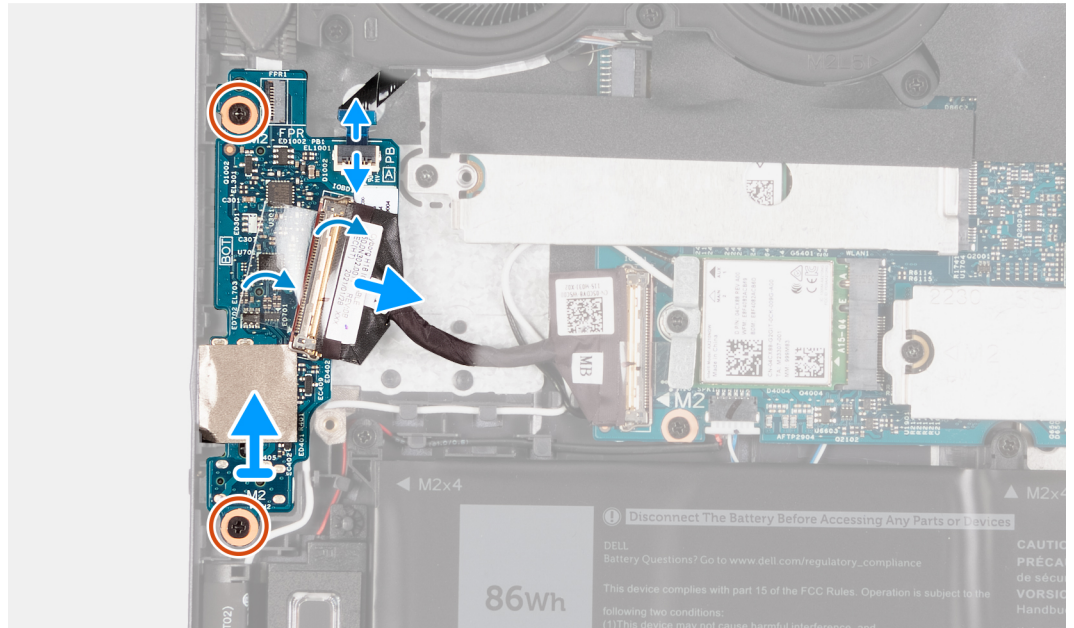
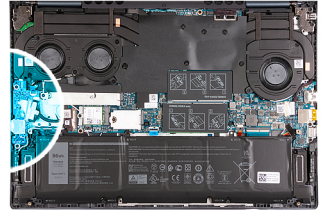

الخطوات

1. ارفع مزلاج موصل كابل لوحة وحدة الإدخال/الإخراج وافصل كابل لوحة وحدة الإدخال/الإخراج عن لوحة النظام.
2. ارفع زر التشغيل مع مزلاج موصل كابل قارئ بصمات الأصابع، وافصل كابل زر التشغيل المزود بقارئ بصمات الأصابع عن لوحة وحدة الإدخال/الإخراج.
3. ارفع مزلاج موصل كابل لوحة زر التشغيل وافصل كابل لوحة زر التشغيل عن لوحة وحدة الإدخال/الإخراج.
4. قم بإزالة المسمارين اللولبيين (M2x3) اللذين يثبتان لوحة الإدخال/الإخراج في مجموعة مسند راحة اليد ولوحة المفاتيح.
5. افصل كابل البطارية الخلفية المصغرة عن لوحة الإدخال/الإخراج.
6. ارفع لوحة I/O (الإدخال/الإخراج) خارج مجموعة مسند راحة اليد ولوحة المفاتيح.

المتطلبات

إذا كنت بصدد استبدال أحد المكونات، فقم بإزالة المكون الموجود قبل إجراء عملية التركيب.

عن المهمة

توضح الصورة (الصور) التالية موقع لوحة الإدخال/الإخراج وتقدم تمثيلاً مرئياً لإجراء التركيب.

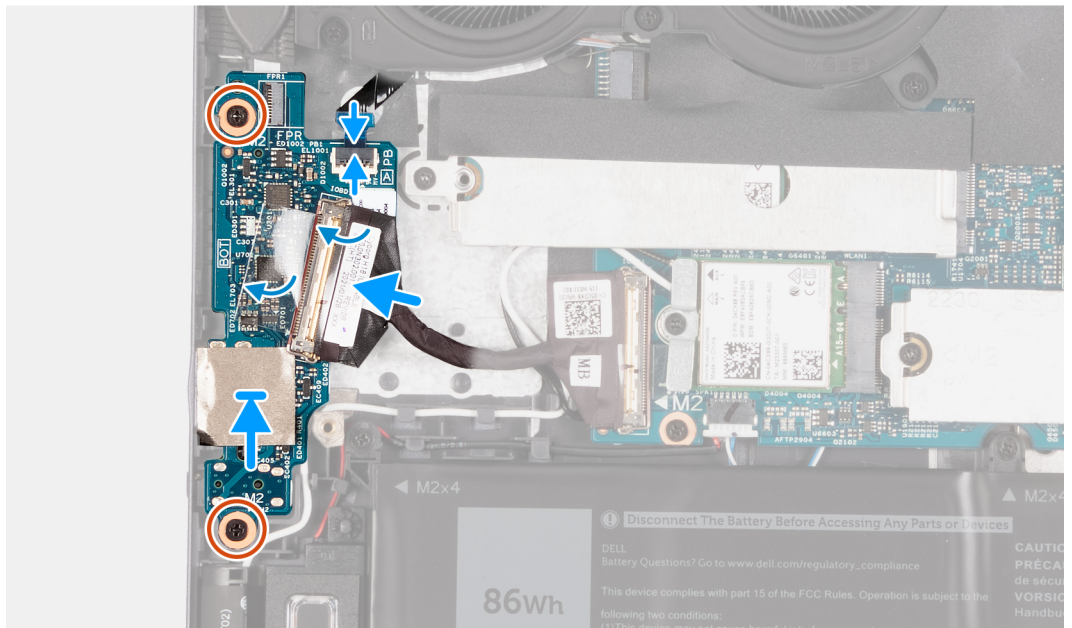
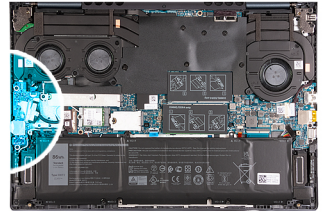

الخطوات

1. قم بمحاذاة المنافذ الموجودة في لوحة الإدخال/الإخراج مع الفتحات الموجودة في مجموعة مسند راحة اليد ولوحة المفاتيح.
2. ضع لوحة I/O (الإدخال/الإخراج) على مجموعة مسند راحة اليد ولوحة المفاتيح.
3. قم بمحاذاة فتحة المسمار اللولبي الموجودة في لوحة الإدخال/الإخراج مع فتحة المسمار اللولبي الموجودة في مجموعة مسند راحة اليد ولوحة المفاتيح.
4. أعد وضع المسمارين اللولبيين (M2x3) اللذين يثبتان لوحة الإدخال/الإخراج في مجموعة مسند راحة اليد ولوحة المفاتيح.
5. قم بتوصيل كابل لوحة وحدة الإدخال/الإخراج بالموصل الموجود في لوحة وحدة الإدخال/الإخراج وأغلق المزلاج.
6. قم بتوصيل كابل لوحة زر التشغيل بالموصل الموجود في لوحة وحدة الإدخال/الإخراج، وأغلق المزلاج.

7. قم بتوصيل كابل زر التشغيل المزود بقارئ بصمات الأصابع بالموصل الموجود في لوحة وحدة الإدخال/الإخراج وأغلق المزلاج.
8. قم بتوصيل كابل البطارية الخلوية المصغرة بلوحة I/O (الإدخال والإخراج).

الخطوات التالية

1. قم بتركيب غطاء القاعدة.
2. اخرج من وضع الخدمة.
3. اتبع الإجراء الوارد في بعد العمل داخل جهاز الكمبيوتر الخاص بك.

المراوح

إزالة المروحة اليسرى

المتطلبات

1. اتبع الإجراء الوارد في قبل العمل داخل جهاز الكمبيوتر الخاص بك.
2. ادخل في وضع الخدمة.
3. قم بإزالة غطاء القاعدة.

عن المهمة

توضح الصورة (الصور) التالية موقع المروحة اليسرى وتقدم تمثيلاً مرئياً لإجراء الإزالة.

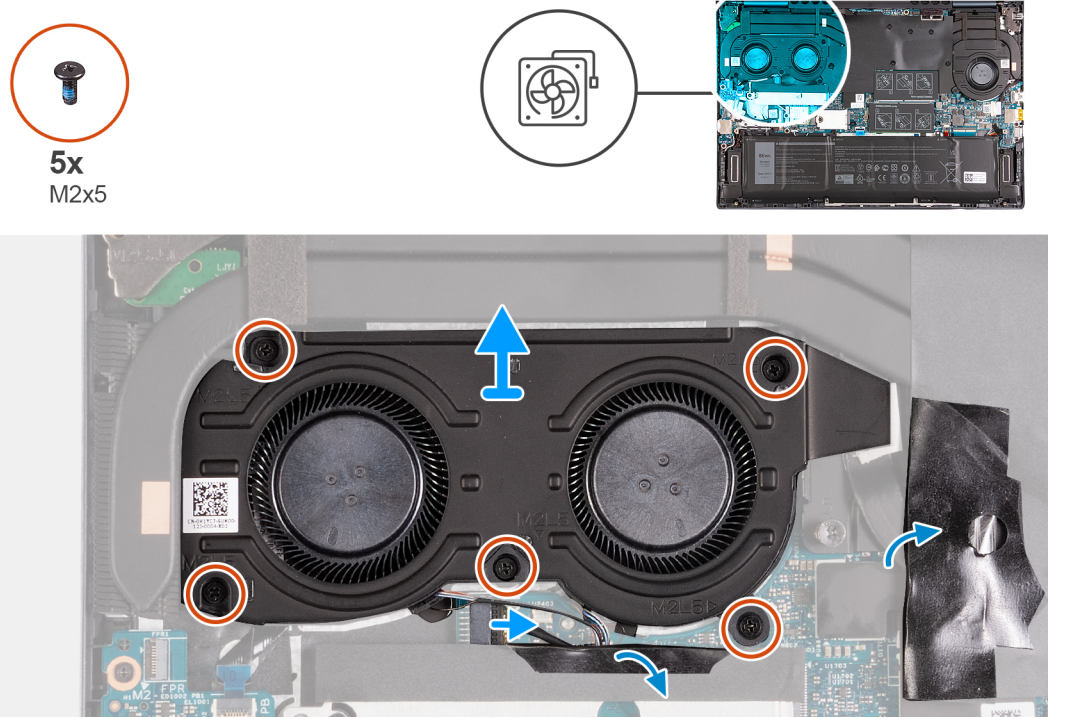

الخطوات

1. ارفع ركن شريط مايكل الذي يغطي لوحة النظام.
2. افصل كابل المروحة اليسرى عن لوحة النظام.
3. قم بإزالة المسامير اللولبية الخمسة (M2x5) المثبتة للمروحة اليمنى في مجموعة مسند راحة اليد ولوحة المفاتيح.
4. ارفع المروحة اليسرى بزاوية حتى تتحرر المروحة اليسرى من الفتحة الموجودة في مجموعة مسند راحة اليد ولوحة المفاتيح.
5. قم بإزالة المروحة اليسرى ورفعها عن مجموعة مسند راحة اليد ولوحة المفاتيح.

تركيب المروحة اليسرى

المتطلبات

إذا كنت بصدد استبدال أحد المكونات، فقم بإزالة المكون الموجود قبل إجراء عملية التركيب.

عن المهمة

توضح الصورة (الصور) التالية موقع المروحة اليسرى وتقدم تمثيلاً مرئياً لإجراء التركيب.

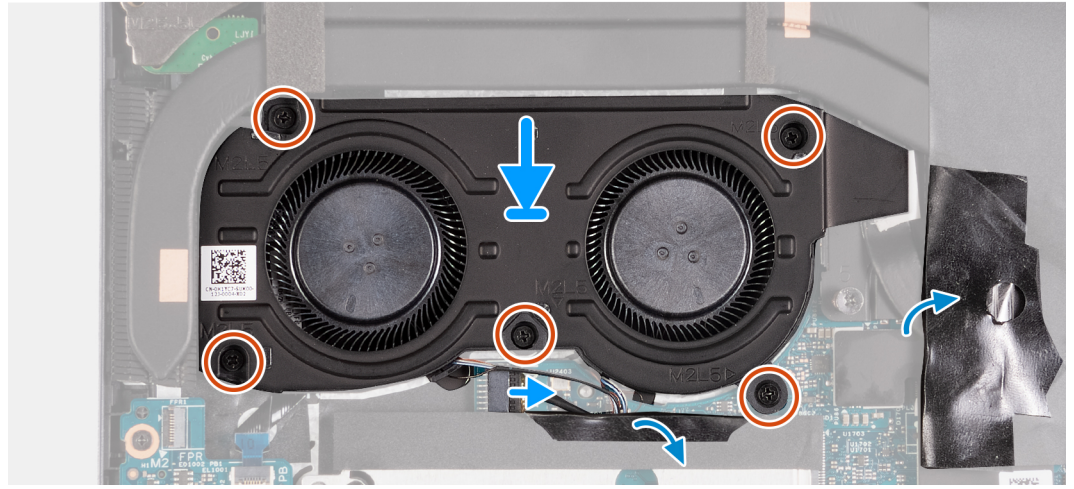
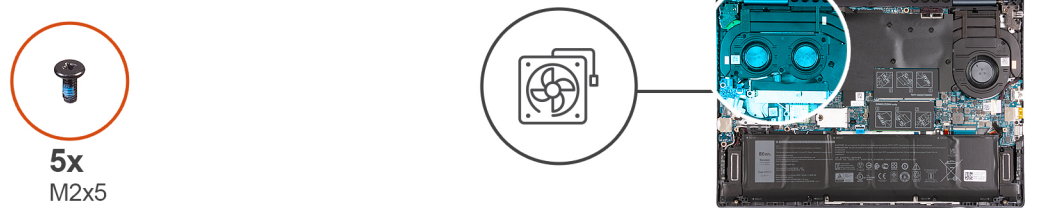

الخطوات

1. قم بإزاحة المروحة الموجودة تحت المشتت الحراري إلى داخل الفتحة الموجودة في مجموعة مسند راحة اليد ولوحة المفاتيح.
2. قم بمحاذاة فتحات المسامير اللولبية الموجودة في المروحة مع فتحات المسامير اللولبية الموجودة في مجموعة مسند راحة اليد ولوحة المفاتيح.
3. أعد وضع المسامير اللولبية الخمسة (M2x5) المثبتة للمروحة في مجموعة مسند راحة اليد ولوحة المفاتيح.
4. ارفع ركن شريط مايلار الذي يغطي لوحة النظام.
5. قم بتوصيل كابل المروحة بلوحة النظام.

الخطوات التالية

1. قم بتركيب غطاء القاعدة.
2. اخرج من وضع الخدمة.
3. اتبع الإجراء الوارد في بعد العمل داخل جهاز الكمبيوتر الخاص بك.

إزالة المروحة اليمنى

المتطلبات

1. اتبع الإجراء الوارد في قبل العمل داخل جهاز الكمبيوتر الخاص بك.
2. ادخل في وضع الخدمة.
3. قم بإزالة غطاء القاعدة.

عن المهمة

توضح الصورة (الصور) التالية موقع المروحة اليمنى وتقدم تمثيلاً مرئياً لإجراء الإزالة.



2x
M2x5

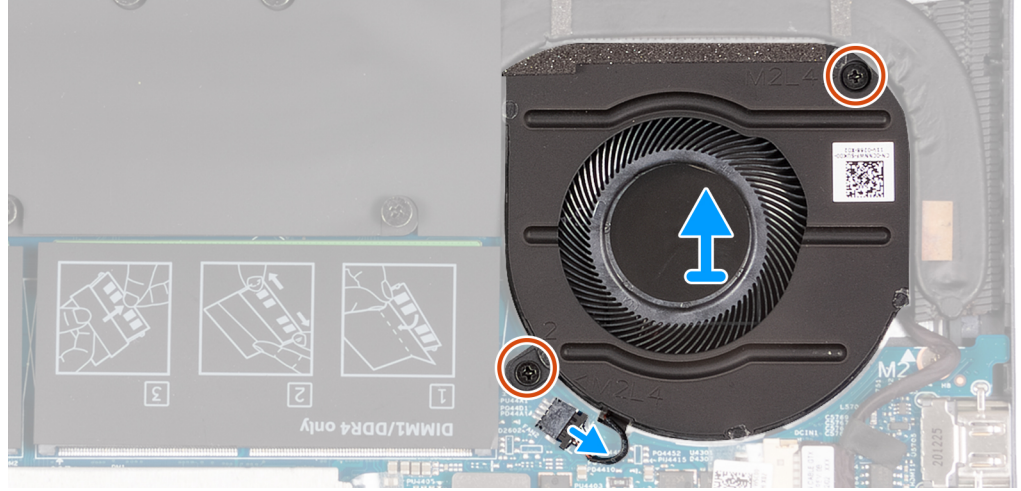
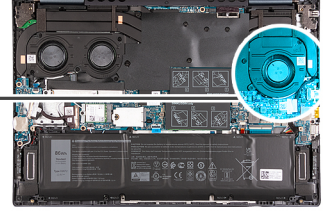
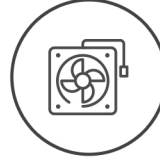

الخطوات

1. افصل كابل المروحة اليمنى عن لوحة النظام.
2. قم بإزالة المسامير اللولبيين (M2x5) المثبتين للمروحة اليمنى في مجموعة مسند راحة اليد ولوحة المفاتيح.
3. ارفع المروحة خارج مجموعة مسند راحة اليد ولوحة المفاتيح.

تركيب المروحة اليمنى

المتطلبات

إذا كنت بصدد استبدال أحد المكونات، فقم بإزالة المكون الموجود قبل إجراء عملية التركيب.

عن المهمة

توضح الصورة (الصور) التالية موقع المروحة اليمنى وتقدم تمثيلاً مرئياً لإجراء التركيب.



2x
M2x5

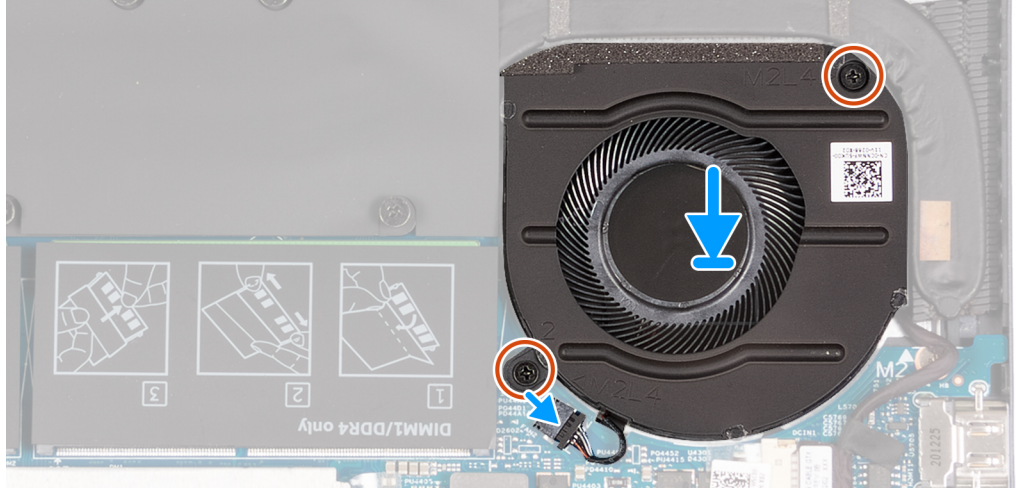
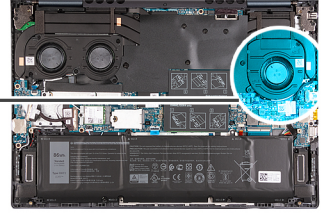
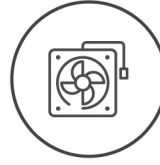

الخطوات

1. ضع المروحة اليمنى في مجموعة مسند راحة اليد ولوحة المفاتيح.
2. قم بمحاذاة فتحات المسامير اللولبية الموجودة في المروحة اليمنى مع فتحات المسامير اللولبية الموجودة في مجموعة مسند راحة اليد ولوحة المفاتيح.
3. أعد وضع المسمارين اللولبيين (M2x5) المثبتين للمروحة اليمنى في مجموعة مسند راحة اليد ولوحة المفاتيح.
4. قم بتوصيل كابل المروحة اليمنى بلوحة النظام.

الخطوات التالية

1. قم بتركيب غطاء القاعدة.
2. اخرج من وضع الخدمة.
3. اتبع الإجراء الوارد في بعد العمل داخل جهاز الكمبيوتر الخاص بك.

المشتت الحراري

إزالة المشتت الحراري

المتطلبات

1. اتبع الإجراء الوارد في قبل العمل داخل جهاز الكمبيوتر الخاص بك.
2. ادخل في وضع الخدمة.
3. قم بإزالة غطاء القاعدة.
4. قم بإزالة المروحة اليسرى.

عن المهمة

⚠ تنبيه: قد يصبح المشتت الحراري ساخناً أثناء التشغيل العادي. انتظر فترة زمنية كافية حتى يبرد المشتت الحراري قبل أن تلمسه.

ⓘ ملاحظة: لضمان تبريد المعالج إلى الحد الأقصى، تجنب لمس المناطق الناقلة للحرارة الموجودة على المشتت الحراري. يمكن أن تتسبب الزيوت الموجودة في بشرتك في الحد من قدرة الشحم الحراري على نقل الحرارة.

توضح الصورة (الصور) التالية موقع المشتت الحراري وتقدم تمثيلاً مرئياً لإجراء الإزالة.

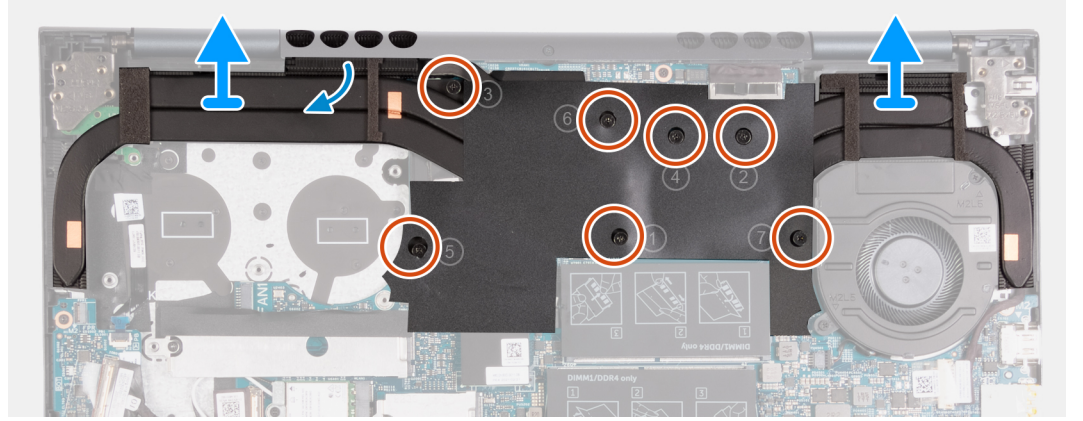

الخطوات

1. بالترتيب العكسي (7<6<5<4<3<2<1)، قم بفك مسامير التثبيت اللولبية السبعة المثبتة لمجموعة المشتت الحراري في لوحة النظام.
2. ارفع المشتت الحراري بعيداً عن لوحة النظام.

تركيب المشتت الحراري

المتطلبات

إذا كنت بصدد استبدال أحد المكونات، فقم بإزالة المكون الموجود قبل إجراء عملية التركيب.

عن المهمة

- ملاحظة:** إذا تمت إعادة وضع أي من لوحة النظام أو المشتت الحراري، فاستخدم الشحم الحراري المرفق ضمن مجموعة الأدوات لضمان تحقيق التوصيل الحراري.
- توضح الصورة (الصور) التالية موقع المشتت الحراري وتقدم تمثيلاً مرئياً لإجراء التركيب.

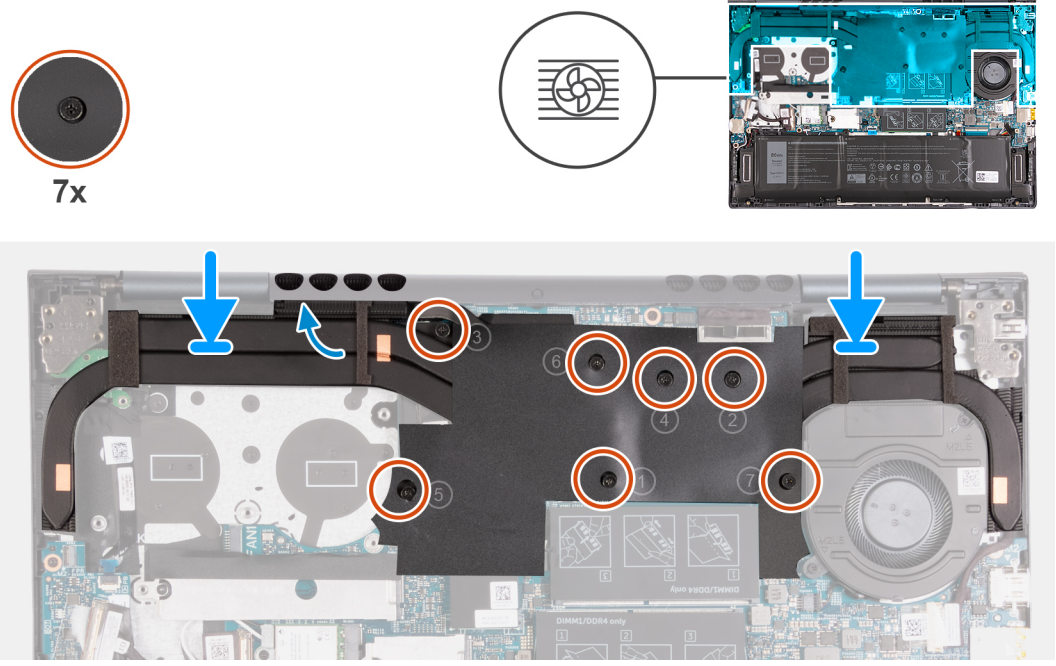

الخطوات

1. ضع المشتت الحرارة بلوحة النظام.
2. قم بمحاذاة فتحات المسامير اللولبية الموجودة في المشتت الحرارة مع فتحات المسامير اللولبية الموجودة في لوحة النظام.
3. بالترتيب التسلسلي (1<2<3<4<5<6<7)، أحكم ربط مسامير التثبيت اللولبية السبعة المثبتة لمجموعة المشتت الحرارة في لوحة النظام.

الخطوات التالية

1. قم بتركيب المروحة اليسرى.
2. قم بتركيب غطاء القاعدة.
3. اخرج من وضع الخدمة.
4. اتبع الإجراء الوارد في بعد العمل داخل جهاز الكمبيوتر الخاص بك.

منفذ مهايئ التيار

إزالة منفذ مهايئ الطاقة

المتطلبات

1. اتبع الإجراء الوارد في قبل العمل داخل جهاز الكمبيوتر الخاص بك.
2. ادخل في وضع الخدمة.
3. قم بإزالة غطاء القاعدة.
4. قم بإزالة المروحة اليسرى.
5. قم بإزالة المشتت الحرارة.

عن المهمة

توضح الصورة (الصور) التالية موقع منفذ مهايئ الطاقة وتقدم تمثيلاً مرئياً لإجراء الإزالة.



3x
M2.5x5

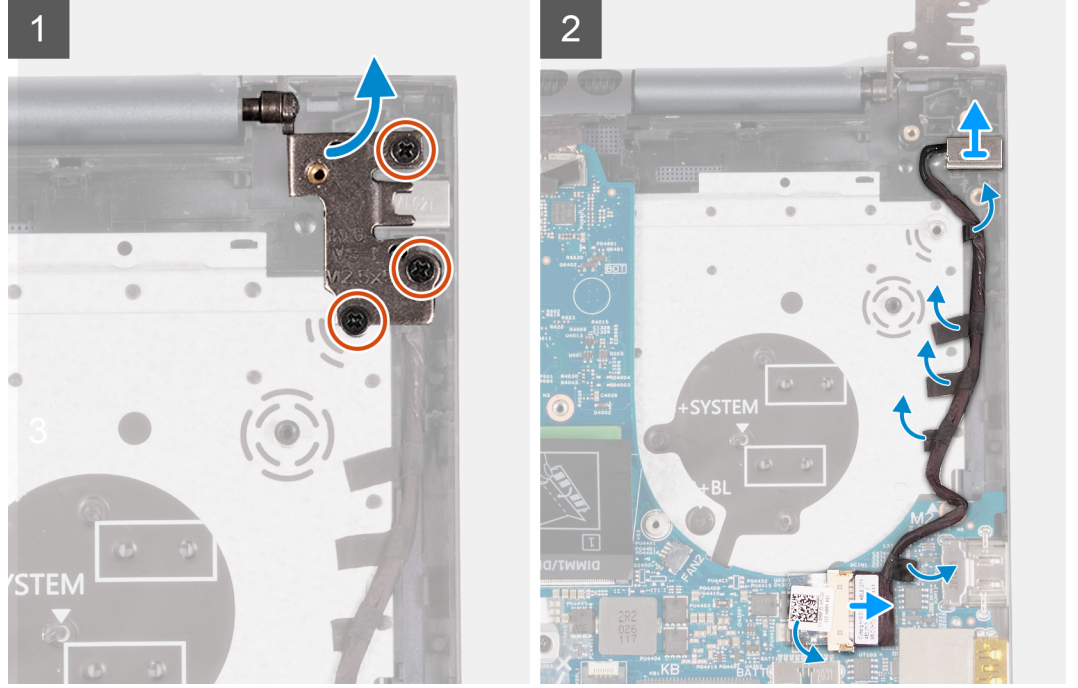
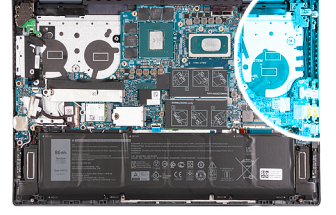

الخطوات

1. قم بإزالة المسامير اللولبية الثلاثة (M2.5x5) المثبتة لمفصلة الشاشة اليمنى في لوحة النظام.
2. ارفع مفصلة الشاشة اليمنى لفتحها بزاوية مقدارها 90 درجة.
3. انزع الشريط الذي يغطي موصل منفذ مهائى التيار في لوحة النظام.
4. افصل منفذ مهائى الطاقة من لوحة النظام.
5. انزع الأشرطة التي تثبت كابل منفذ مهائى التيار في مجموعة مسند راحة اليد ولوحة المفاتيح.
6. قم بإزالة كابل منفذ مهائى التيار من أدلة التوجيه الموجودة في مجموعة مسند راحة اليد ولوحة المفاتيح.
7. قم بإزالة منفذ مهائى التيار من مجموعة مسند راحة اليد ولوحة المفاتيح.

تركيب منفذ مهائى الطاقة

المتطلبات

إذا كنت بصدد استبدال أحد المكونات، فقم بإزالة المكون الموجود قبل إجراء عملية التركيب.

عن المهمة

توضح الصورة (الصور) التالية موقع منفذ مهائى الطاقة وتقدم تمثيلاً مرئياً لإجراء التركيب.



3x
M2.5x5

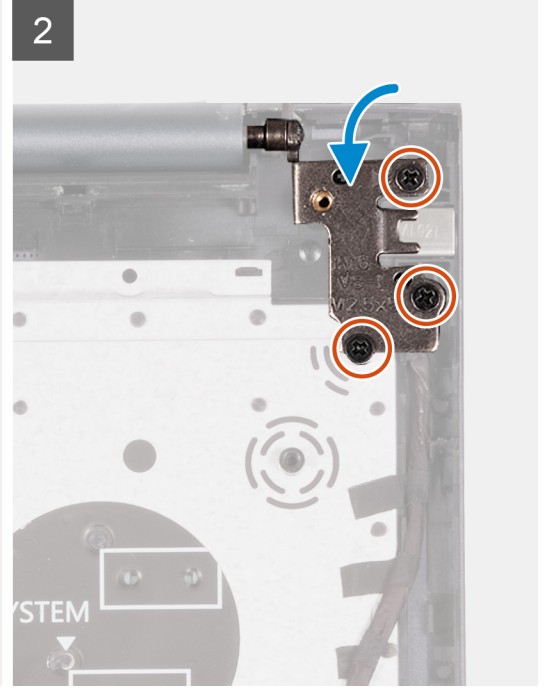
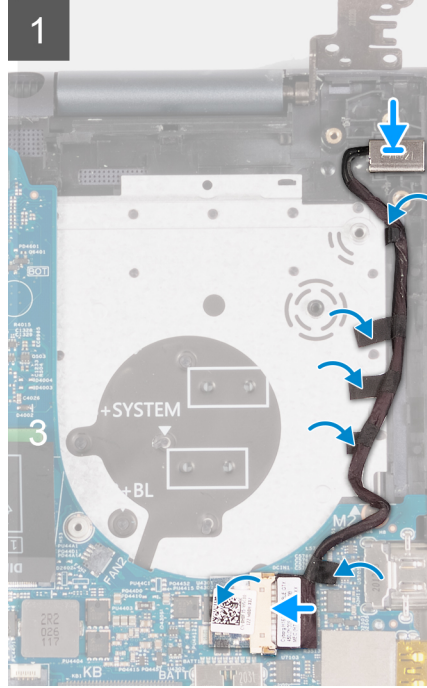
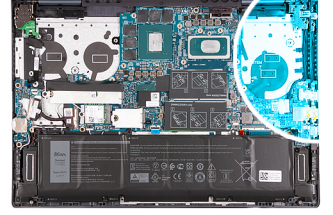

الخطوات

1. قم بتوصيل كابل منفذ مهابى الطاقة بلوحة النظام.
2. ضع الشريط الذي يغطي موصل منفذ مهابى التيار في لوحة النظام.
3. قم بتوجيه كابل منفذ مهابى التيار عبر أدلة التوجيه الموجودة على مجموعة مسند اليد ولوحة المفاتيح.
4. ضع منفذ مهابى التيار داخل الفتحة الموجودة في مجموعة مسند راحة اليد ولوحة المفاتيح.
5. أغلق مفصلة الشاشة اليمنى وقم بمحاذاة فتحات المسامير اللولبية الموجودة في مفصلة الشاشة اليمنى مع فتحات المسامير اللولبية الموجودة في لوحة النظام.
6. أعد وضع المسامير اللولبية الثلاثة (M2.5x5) المثبتة لمفصلة الشاشة اليمنى في لوحة النظام.

الخطوات التالية

1. قم بتركيب المشتت الحراري.
2. قم بتركيب المروحة اليسرى.
3. قم بتركيب غطاء القاعدة.
4. اخرج من وضع الخدمة.
5. اتبع الإجراء الوارد في بعد العمل داخل جهاز الكمبيوتر الخاص بك.

زر التشغيل وقارئ بصمة الإصبع

إزالة لوحة زر التشغيل

المتطلبات

1. اتبع الإجراء الوارد في قبل العمل داخل جهاز الكمبيوتر الخاص بك.
2. ادخل في وضع الخدمة.

3. قم بإزالة غطاء القاعدة.
4. قم بإزالة المشتت الحراري.
5. قم بإزالة المروحة اليسرى.

عن المهمة

توضح الصورة (الصور) التالية موقع لوحة زر التشغيل وتقدم تمثيلاً مرئياً لإجراء الإزالة.

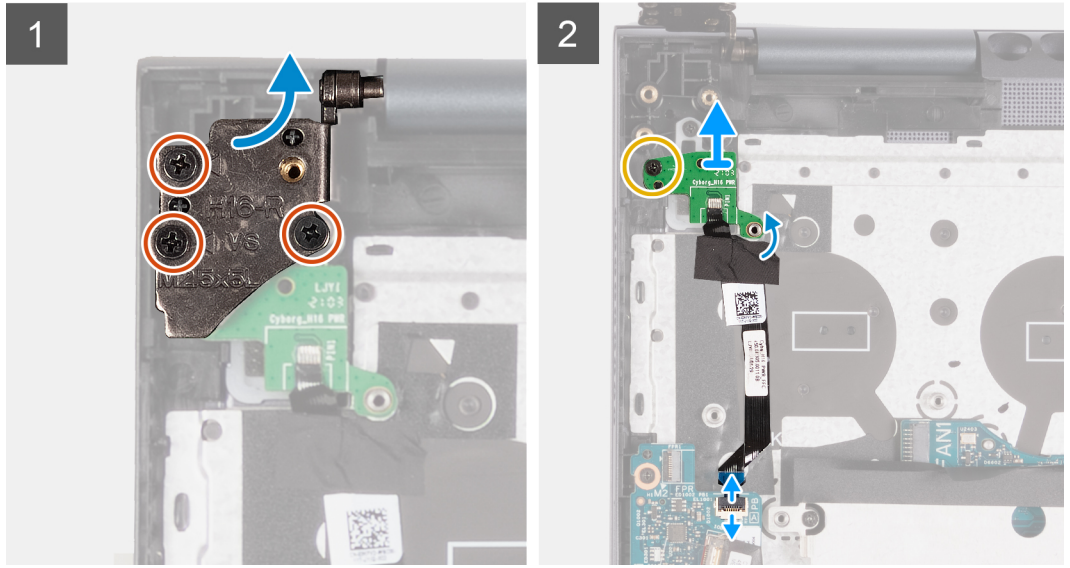
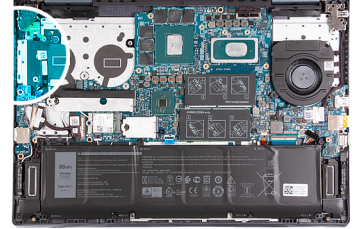
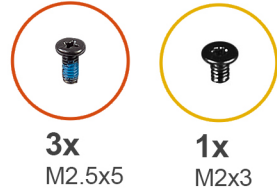

الخطوات

1. قم بإزالة المسامير اللولبية الثلاثة (M2.5x5) المثبتة لمفصلة الشاشة اليسرى في لوحة وحدة الإدخال/الإخراج.
2. ارفع مفصلة الشاشة اليسرى لفتحها بزاوية مقدارها 90 درجة.
3. ارفع زر التشغيل مع مزلاج موصل كابل قارئ بصمات الأصابع، وافصل كابل زر التشغيل المزود بقارئ بصمات الأصابع عن لوحة وحدة الإدخال/الإخراج.
4. ارفع مزلاج موصل كابل لوحة زر التشغيل وافصل كابل لوحة زر التشغيل عن لوحة وحدة الإدخال/الإخراج.
5. انزع الشريط الذي يثبت زر التشغيل بكابل قارئ بصمات الأصابع الاختياري وكابل لوحة زر التشغيل في مجموعة مسند راحة اليد ولوحة المفاتيح.
6. قم بإزالة المسامير اللولبية (M2x3) الذي يثبت لوحة زر التشغيل في مجموعة مسند راحة اليد ولوحة المفاتيح.
7. ارفع زر التشغيل المزود بقارئ بصمات الأصابع الاختياري عن مجموعة مسند راحة اليد ولوحة المفاتيح.

تركيب لوحة زر التشغيل

المتطلبات

إذا كنت بصدد استبدال أحد المكونات، فقم بإزالة المكون الموجود قبل إجراء عملية التركيب.

عن المهمة

توضح الصورة (الصور) التالية موقع لوحة زر التشغيل وتقدم تمثيلاً مرئياً لإجراء التركيب.

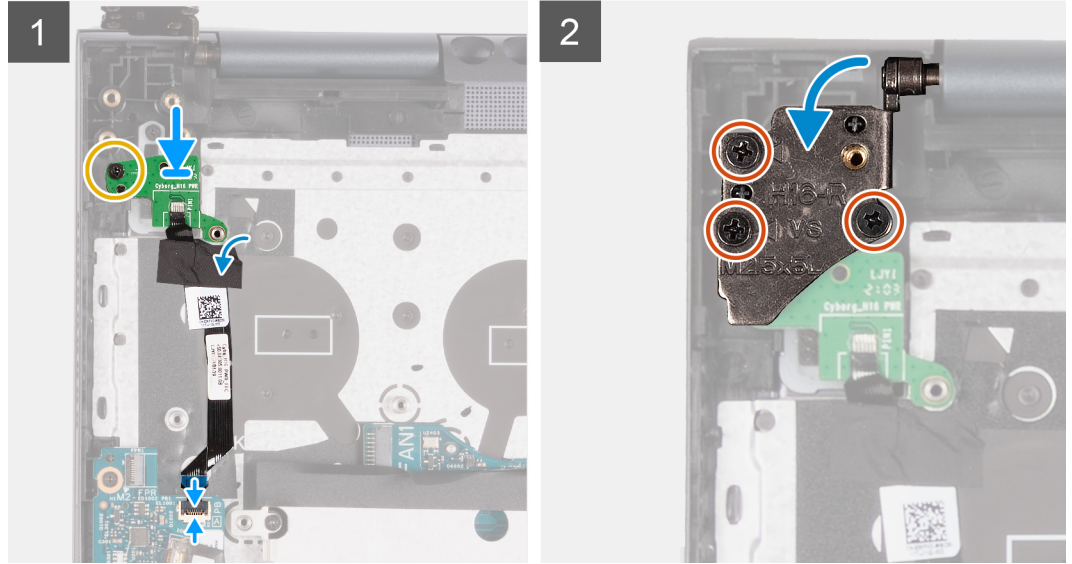
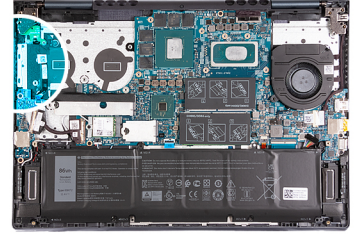
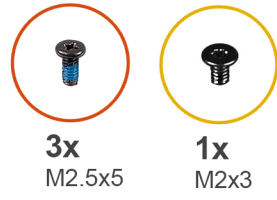

الخطوات

1. باستخدام أعمدة المحاذاة، ضع لوحة زر التشغيل فوق زر التشغيل مع قارئ بصمات الأصابع الاختياري.
 2. أعد وضع المسمار اللولبي (M2x3) الذي يثبت لوحة زر التشغيل في مجموعة مسند راحة اليد ولوحة المفاتيح.
 3. قم بتوصيل كابل لوحة زر التشغيل بالموصل الموجود في لوحة وحدة الإدخال/الإخراج، وأغلق المزلاج.
 4. قم بتوصيل كابل زر التشغيل المزود بقارئ بصمات الأصابع بالموصل الموجود في لوحة وحدة الإدخال/الإخراج وأغلق المزلاج.
- ملاحظة:** لا تنطبق هذه الخطوة إلا على أجهزة الكمبيوتر المزودة بقارئ بصمات الأصابع الاختياري فقط.
5. ضع الشريط الذي يثبت زر التشغيل بكابل قارئ بصمات الأصابع الاختياري وكابل لوحة زر التشغيل في مجموعة مسند راحة اليد ولوحة المفاتيح.
 6. أغلق مفصلة الشاشة اليسرى وقم بمحاذاة فتحات المسامير اللولبية الموجودة في مفصلة الشاشة اليسرى مع فتحات المسامير اللولبية الموجودة في لوحة وحدة الإدخال/الإخراج.
 7. أعد وضع المسامير اللولبية الثلاثة (M2.5x5) المثبتة لمفصلة الشاشة اليسرى في مجموعة مسند راحة اليد ولوحة المفاتيح.

الخطوات التالية

1. قم بتركيب المشتت الحراري.
2. قم بتركيب المروحة اليسرى.
3. قم بتركيب غطاء القاعدة.
4. اخرج من وضع الخدمة.
5. اتبع الإجراء الوارد في بعد العمل داخل جهاز الكمبيوتر الخاص بك.

زر التشغيل

تركيب زر التشغيل

المتطلبات

إذا كنت بصدد استبدال أحد المكونات، فقم بإزالة المكون الموجود قبل إجراء عملية التركيب.

عن المهمة

توضح الصورة (الصورة) التالية موقع زر التشغيل وتقدم تمثيلاً مرئياً لإجراء التركيب.

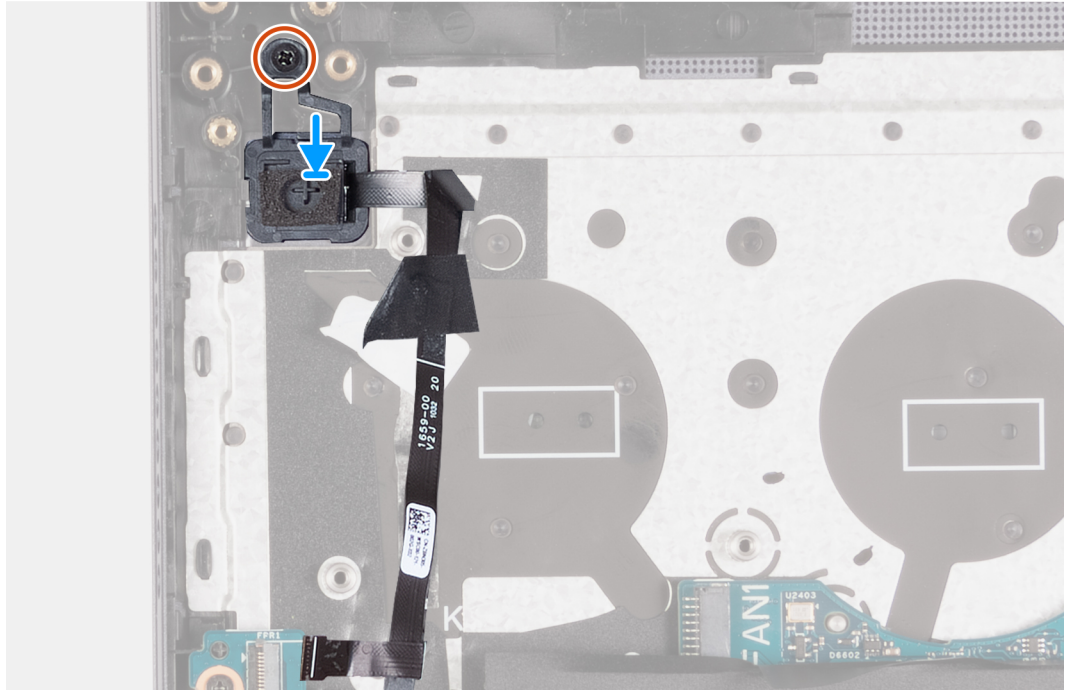
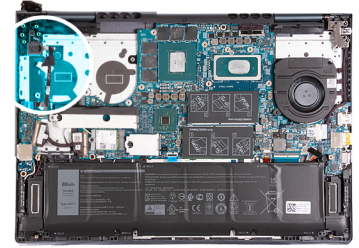

الخطوات

1. باستخدام أعمدة المحاذاة، ضع زر التشغيل مع قارئ بصمات الأصابع في الفتحة الخاصة به داخل مجموعة مسند راحة اليد ولوحة المفاتيح.
2. أعد وضع المسمار اللولبي (M2x3) الذي يثبت زر التشغيل مع قارئ بصمات الأصابع في مجموعة مسند راحة اليد ولوحة المفاتيح.

الخطوات التالية

1. قم بتركيب لوحة زر التشغيل.
2. قم بتركيب المشتت الحراري.
3. قم بتركيب المروحة اليسرى.
4. قم بتركيب غطاء القاعدة.
5. اخرج من وضع الخدمة.
6. اتبع الإجراء الوارد في بعد العمل داخل جهاز الكمبيوتر الخاص بك.

إزالة زر التشغيل

المتطلبات

1. اتبع الإجراء الوارد في قبل العمل داخل جهاز الكمبيوتر الخاص بك.
2. ادخل في وضع الخدمة.
3. قم بإزالة غطاء القاعدة.
4. قم بإزالة المشتت الحراري.
5. قم بإزالة المروحة اليسرى.
6. قم بإزالة لوحة زر التشغيل.

عن المهمة

توضح الصورة (الصورة) التالية موقع زر التشغيل وتقدم تمثيلاً مرئياً لإجراء الإزالة.

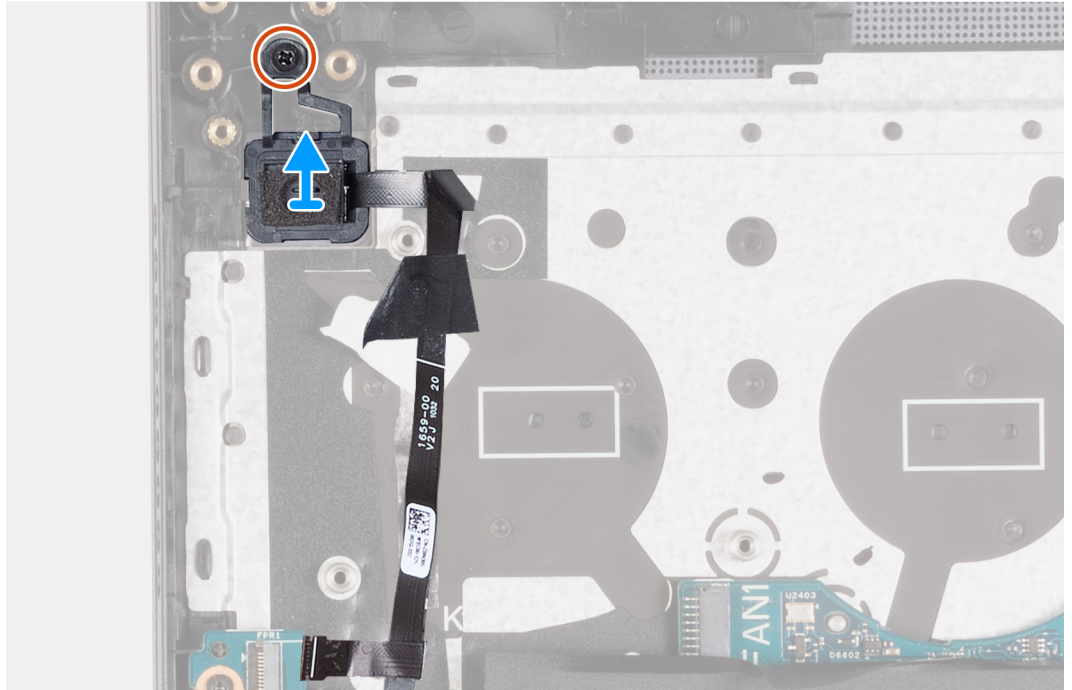
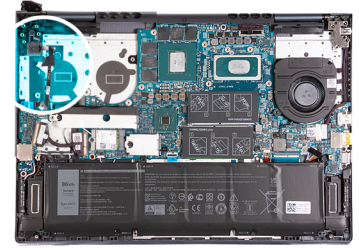

الخطوات

1. قم بإزالة المسامير اللولبية (M2x3) الذي يثبت زر التشغيل مع قارئ بصمات الأصابع في مجموعة مسند راحة اليد ولوحة المفاتيح.
2. ارفع زر التشغيل مع قارئ بصمات الأصابع عن مجموعة مسند راحة اليد ولوحة المفاتيح.

زر التشغيل مع قارئ بصمات الأصابع

إزالة زر التشغيل مع قارئ بصمة الإصبع

المتطلبات

1. اتبع الإجراء الوارد في قبل العمل داخل جهاز الكمبيوتر الخاص بك.
2. ادخل في وضع الخدمة.
3. قم بإزالة غطاء القاعدة.
4. قم بإزالة المشتت الحراري.
5. قم بإزالة المروحة اليسرى.
6. قم بإزالة لوحة زر التشغيل.

عن المهمة

توضح الصورة (الصورة) التالية موقع زر التشغيل المزود بقارئ بصمة إصبع وتقدم تمثيلاً مرئياً لإجراء الإزالة.



1x
M2x3

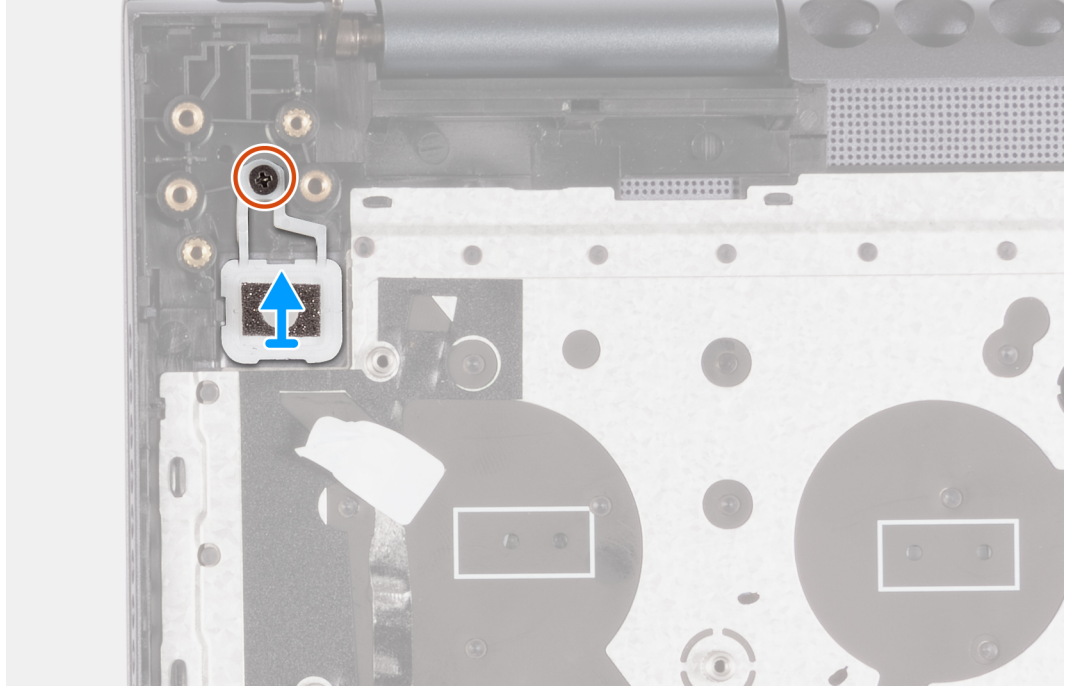
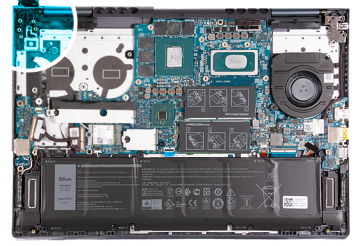

الخطوات

1. قم بإزالة المسامير اللولبية (M2x3) الذي يثبت زر التشغيل مع قارئ بصمات الأصابع في مجموعة مسند راحة اليد ولوحة المفاتيح.
2. ارفع زر التشغيل مع قارئ بصمات الأصابع عن مجموعة مسند راحة اليد ولوحة المفاتيح.

تركيب زر التشغيل مع قارئ بصمة الإصبع

المتطلبات

إذا كنت بصدد استبدال أحد المكونات، فقم بإزالة المكون الموجود قبل إجراء عملية التركيب.

عن المهمة

توضح الصورة (الصورة) التالية موقع زر التشغيل المزود بقارئ بصمات أصابع وتقدم تمثيلاً مرئياً لإجراء التركيب.



1x
M2x3

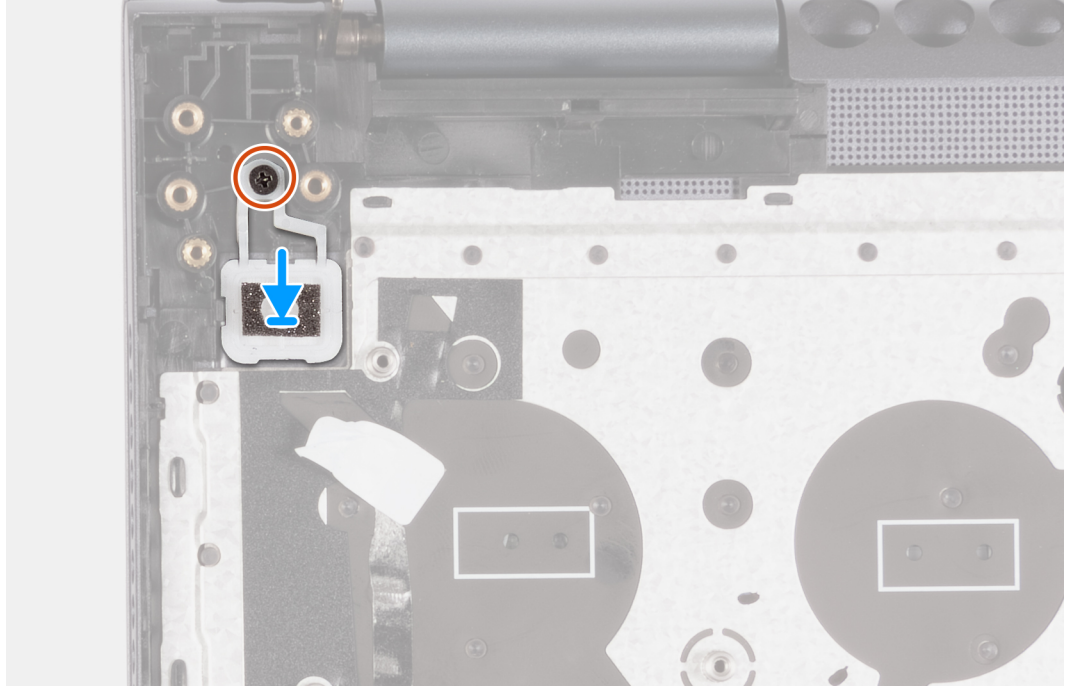
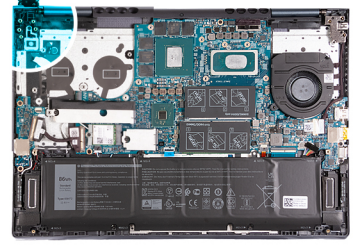

الخطوات

1. باستخدام أداة المحاذاة، ضع زر التشغيل مع قارئ بصمات الأصابع في الفتحة الخاصة به داخل مجموعة مسند راحة اليد ولوحة المفاتيح.
2. أعد وضع المسمار اللولبي (M2x3) الذي يثبت زر التشغيل مع قارئ بصمات الأصابع في مجموعة مسند راحة اليد ولوحة المفاتيح.

الخطوات التالية

1. قم بتركيب لوحة زر التشغيل.
2. قم بتركيب المشتت الحراري.
3. قم بتركيب المروحة اليسرى.
4. قم بتركيب غطاء القاعدة.
5. اخرج من وضع الخدمة.
6. اتبع الإجراءات الواردة في بعد العمل داخل جهاز الكمبيوتر الخاص بك.

لوحة النظام

إزالة لوحة النظام

المتطلبات

1. اتبع الإجراءات الواردة في قبل العمل داخل جهاز الكمبيوتر الخاص بك.
2. قم بإزالة غطاء القاعدة.
3. قم بإزالة الذاكرة.
4. قم بإزالة محرك الأقراص المزود بذاكرة مصنوعة من مكونات صلبة M.2 2230 أو M.2 2280 من فتحة M.2 الأولى، إن كان أيهما مستخدمًا.
5. قم بإزالة محرك الأقراص المزود بذاكرة مصنوعة من مكونات صلبة M.2 2230 من فتحة M.2 الثانية.

6. قم بإزالة البطاقة اللاسلكية.
7. قم بإزالة البطارية.
8. قم بإزالة المروحة اليسرى.
9. قم بإزالة المروحة اليمنى.
10. قم بإزالة المشتت الحراري.

عن المهمة

تشير الصورة التالية إلى الموصلات الموجودة في لوحة النظام.

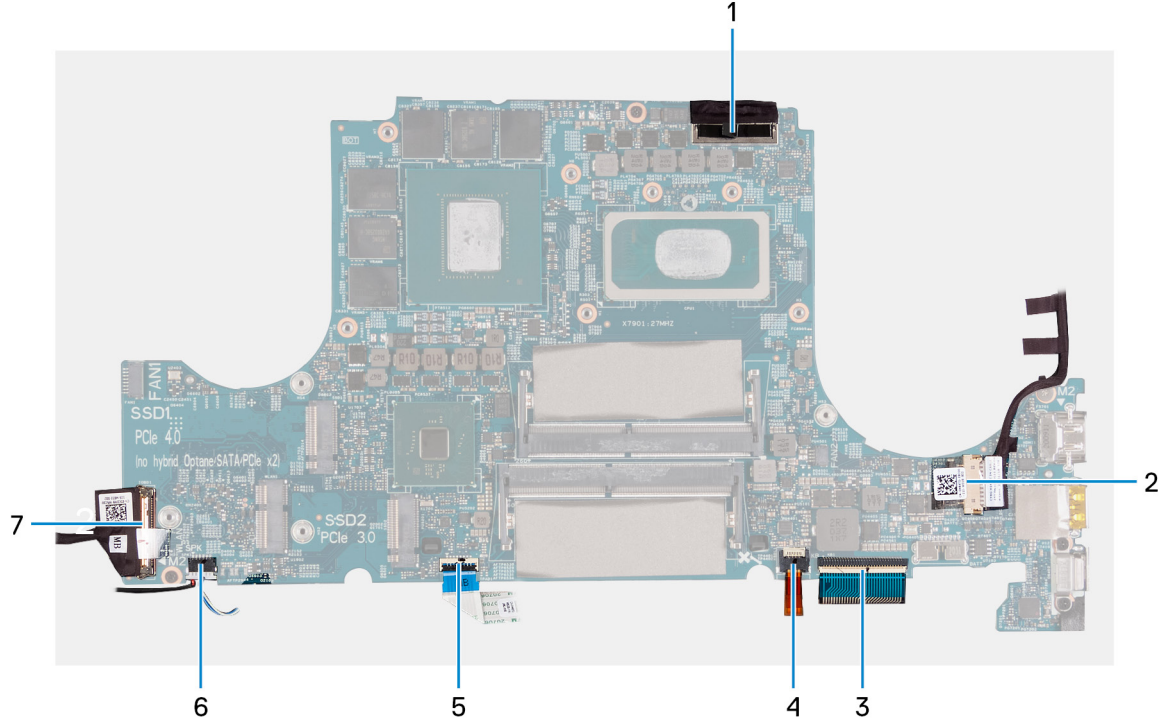

1. كابل الشاشة
2. كابل منفذ مهبط الطاقة
3. كابل لوحة المفاتيح ذات الإضاءة الخلفية
4. كابل لوحة المفاتيح
5. كابل لوحة اللمس
6. كابل مكبر الصوت
7. كابل لوحة I/O (الإدخال/الإخراج)

توضح الصور (الصورة) التالية موقع لوحة النظام وتقدم تمثيلاً مرئياً لإجراء الإزالة.



2x
M2x3



1x
M2x2



2x
M2x5

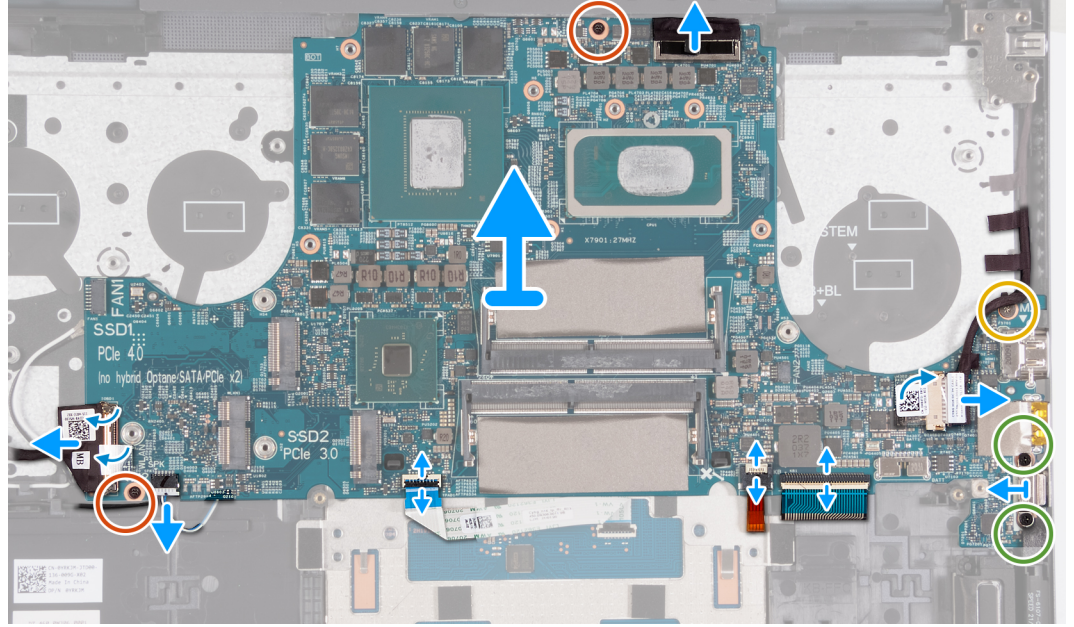
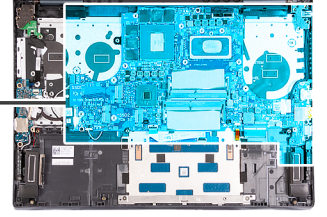

الخطوات

1. باستخدام لسان السحب، افصل كابل الشاشة عن الموصل الموجود في لوحة النظام.
2. انزع الشريط الذي يغطي موصل كابل منفذ مهابئ التيار بلوحة النظام.
3. افصل كابل منفذ مهابئ الطاقة من لوحة النظام.
4. قم بإزالة المسامير اللولبيين (M2x5) المثبتين لدعامة منفذ USB من النوع C في لوحة النظام.
5. ارفع المزلاج وافصل كابل الإضاءة الخلفية للوحة المفاتيح عن لوحة النظام.
6. ارفع المزلاج وافصل كابل لوحة المفاتيح عن لوحة النظام.
7. ارفع المزلاج وافصل كابل لوحة اللمس عن لوحة النظام.
8. افصل كابل مكبر الصوت من لوحة النظام.
9. ارفع مزلاج موصل كابل لوحة الإدخال/الإخراج وافصل كابل لوحة وحدة الإدخال/الإخراج عن لوحة النظام.
10. ارفع دعامة المنفذ من النوع C خارج لوحة النظام.
11. قم بإزالة المسامير اللولبيين (M2x3) المثبتين للوحة النظام في مجموعة مسند راحة اليد ولوحة المفاتيح.
12. قم بإزالة المسامير اللولبية (M2x2) الذي يثبت لوحة النظام بمجموعة مسند راحة اليد ولوحة المفاتيح.
13. ارفع لوحة النظام عن مجموعة مسند راحة اليد ولوحة المفاتيح.

تركيب لوحة النظام

المتطلبات

إذا كنت بصدد استبدال أحد المكونات، فقم بإزالة المكون الموجود قبل إجراء عملية التركيب.

عن المهمة

تشير الصورة التالية إلى الموصلات الموجودة في لوحة النظام.

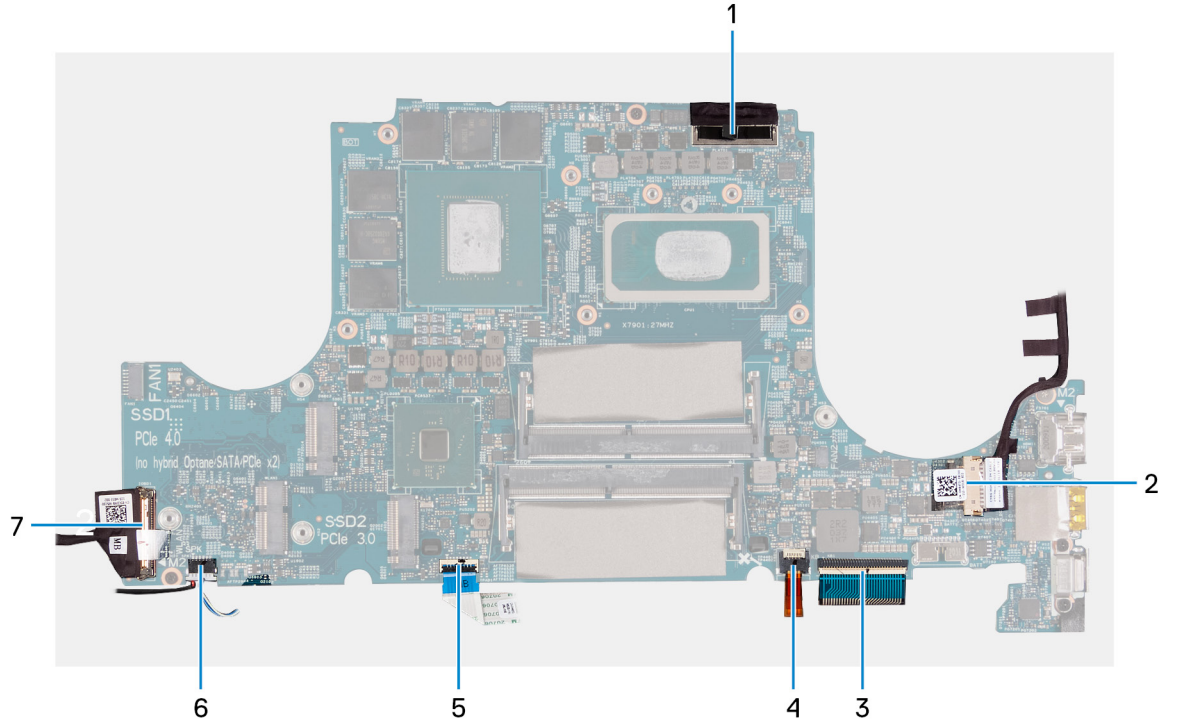

1. كابل الشاشة
 2. كابل منفذ مهابى الطاقة
 3. كابل لوحة المفاتيح ذات الإضاءة الخلفية
 4. كابل لوحة المفاتيح
 5. كابل لوحة اللمس
 6. كابل مكبر الصوت
 7. كابل لوحة I/O (الإدخال/الإخراج)
- توضح الصورة (الصور) التالية موقع لوحة النظام وتقدم تمثيلاً مرئيًا لإجراء التركيب.



2x
M2x3



1x
M2x2



2x
M2x5

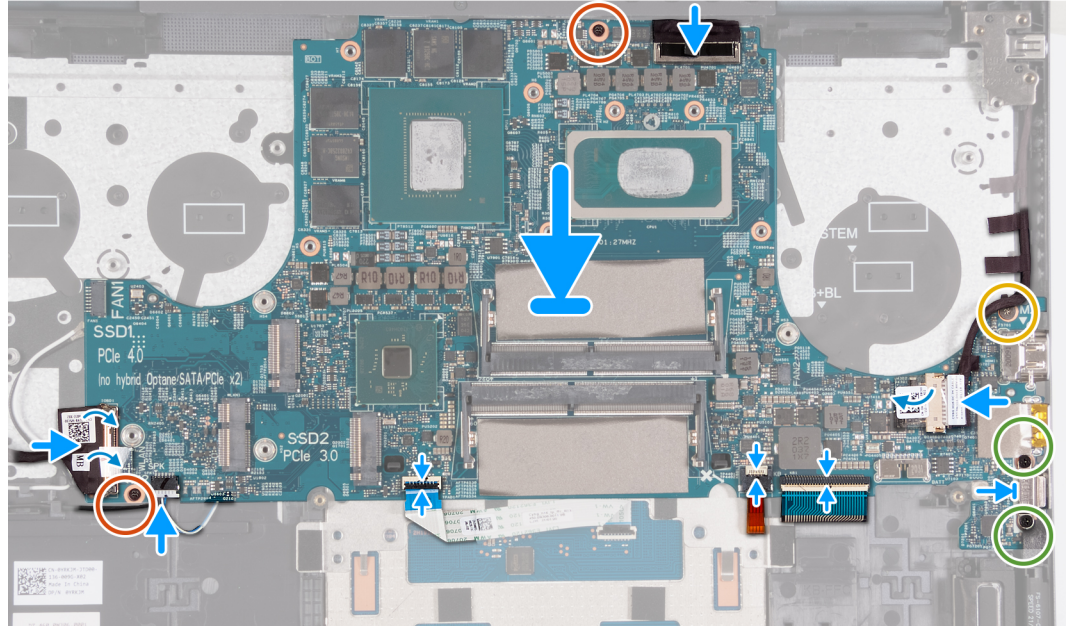
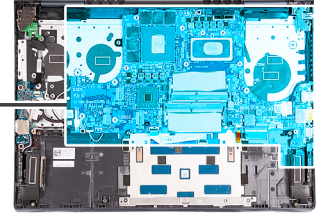

الخطوات

1. ضع لوحة النظام بمجموعة مسند راحة اليد ولوحة المفاتيح.
2. قم بمحاذاة فتحات المسامير اللولبية الموجودة في لوحة النظام مع فتحات المسامير اللولبية الموجودة في مجموعة مسند راحة اليد ولوحة المفاتيح.
3. أعد وضع المسامير اللولبيين (M2x3) المثبتين للوحة النظام في مجموعة مسند راحة اليد ولوحة المفاتيح.
4. أعد وضع المسامير اللولبي (M2x2) الذي يثبت لوحة النظام بمجموعة مسند راحة اليد ولوحة المفاتيح.
5. ضع دعامة منفذ USB من النوع C بلوحة النظام.
6. أعد وضع المسامير اللولبيين (M2x5) المثبتين لدعامة منفذ USB من النوع C في لوحة النظام.
7. قم بتوصيل كابل منفذ مهابى التيار بلوحة النظام.
8. ضع الشريط الذي يغطي موصل كابل مهابى التيار في لوحة النظام.
9. قم بتوصيل كابل الإضاءة الخلفية للوحة المفاتيح بالموصل الموجود في لوحة النظام وأغلق المزلاج.
10. قم بتوصيل كابل الشاشة بالموصل الموجود في لوحة النظام وأغلق المزلاج.
11. قم بتوصيل كابل لوحة التمس بالموصل الموجود في لوحة النظام وأغلق المزلاج.
12. قم بتوصيل كابل مكبر الصوت بلوحة النظام.
13. قم بتوصيل كابل لوحة وحدة الإدخال/الإخراج بالموصل الموجود في لوحة النظام وأغلق المزلاج.
14. صل كبل الشاشة في الموصل الموجود في لوحة النظام.

الخطوات التالية

1. قم بتركيب المشتت الحراري.
2. قم بتركيب المروحة اليسرى.
3. قم بتركيب المروحة اليمنى.
4. قم بتركيب البطارية.
5. قم بتركيب بطاقة الاتصال اللاسلكي.
6. قم بتركيب محرك الأقراص المزود بذاكرة مصنوعة من مكونات صلبة M.2 2230 أو M.2 2280 في فتحة M.2 الأولى، إن كان أيهما مستخدماً.
7. قم بتركيب محرك الأقراص المزود بذاكرة مصنوعة من مكونات صلبة M.2 2230 في فتحة M.2 الثانية.
8. قم بتركيب الذاكرة.
9. قم بتركيب غطاء القاعدة.

10. اتبع الإجراء الوارد في بعد العمل داخل جهاز الكمبيوتر الخاص بك.

لوحة اللمس

إزالة لوحة اللمس

المتطلبات

1. اتبع الإجراء الوارد في قبل العمل داخل جهاز الكمبيوتر الخاص بك.
2. قم بإزالة غطاء القاعدة.
3. قم بإزالة محرك الأقراص المزود بذاكرة مصنوعة من مكونات صلبة M.2 2230 أو M.2 2280 من فتحة M.2 الأولى، إن كان أيهما مستخدماً.
4. قم بإزالة محرك الأقراص المزود بذاكرة مصنوعة من مكونات صلبة M.2 2230 من فتحة M.2 الثانية.
5. قم بإزالة البطاقة اللاسلكية.
6. قم بإزالة البطارية.
7. قم بإزالة المروحة اليسرى.
8. قم بإزالة المروحة اليمنى.
9. قم بإزالة المشتت الحراري.
10. قم بإزالة لوحة النظام.

ملاحظة: يمكن إزالة لوحة النظام مع المشتت الحراري ومحركات الأقراص المزودة بذاكرة مصنوعة من مكونات صلبة والذاكرة مركبة.

عن المهمة

توضح الصورة (الصور) التالية موقع لوحة اللمس وتقدم تمثيلاً مرئياً لإجراء الإزالة.



4x
M2x2

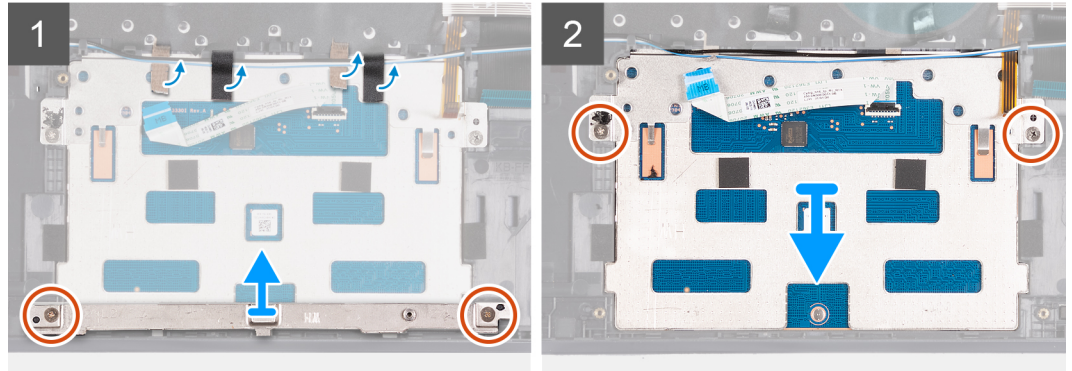
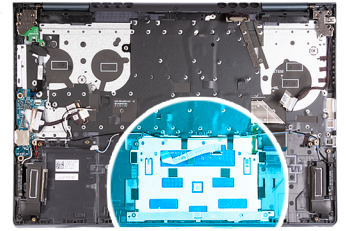

الخطوات

1. افتح المزلاج وافصل كابل لوحة اللمس عن لوحة اللمس.
2. قم بإزالة المسامير اللولبيين (M2x2) اللذين يثبتان دعامة لوحة اللمس في مجموعة مسند راحة اليد ولوحة المفاتيح.
3. ارفع دعامة لوحة اللمس بعيداً عن مجموعة مسند راحة اليد ولوحة المفاتيح.
4. قم بإزالة المسامير اللولبيين (M2x2) المتبقيين للوحة اللمس في مجموعة مسند راحة اليد ولوحة المفاتيح.
5. انزع الأشرطة المثبتة لكابل مكبر الصوت في مجموعة مسند راحة اليد ولوحة المفاتيح.
6. انزع كابلات مكبر الصوت من لوحة اللمس.
7. انزع الأشرطة التي تثبت لوحة اللمس بمجموعة مسند راحة اليد ولوحة المفاتيح.
8. ارفع لوحة اللمس خارج مجموعة مسند راحة اليد ولوحة المفاتيح.

تركيب لوحة اللمس

المتطلبات

إذا كنت بصدد استبدال أحد المكونات، فقم بإزالة المكون الموجود قبل إجراء عملية التركيب.

عن المهمة

توضح الصورة (الصور) التالية موقع لوحة اللمس وتقدم تمثيلًا مرئيًا لإجراء التركيب.



4x
M2x2

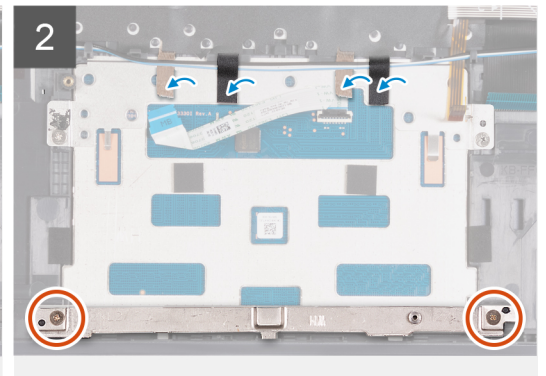
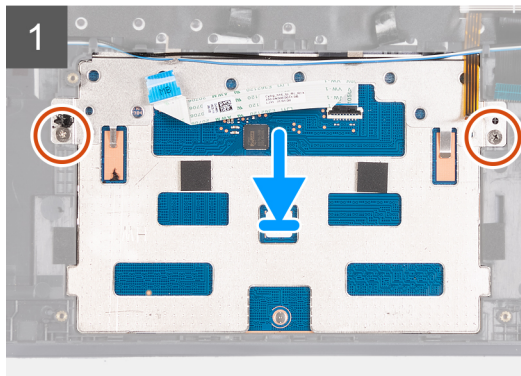
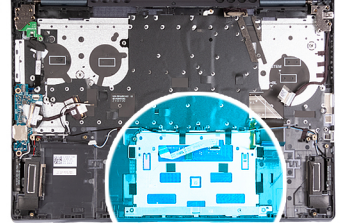

الخطوات

1. ضع لوحة اللمس في مجموعة مسند راحة اليد ولوحة المفاتيح.
 2. اقلب جهاز الكمبيوتر وافتح الشاشة لضمان محاذاة لوحة اللمس بالتساوي في جميع الجوانب.
- ملاحظة: تعرض الصورة أدناه محاذاة لوحة اللمس المناسبة لجهاز الكمبيوتر الخاص بك.



3. أغلق الشاشة وضع الكمبيوتر في الموضع المبين.
 4. أعد وضع المسامير اللولبية (M2x2) المثبتين للوحة اللمس في مجموعة مسند راحة اليد ولوحة المفاتيح.
 5. ضع دعامة لوحة اللمس في لوحة اللمس.
 6. قم بمحاذاة فتحات المسامير اللولبية الموجودة في دعامة لوحة اللمس مع فتحات المسامير اللولبية الموجودة في مجموعة مسند راحة اليد ولوحة المفاتيح.
 7. أعد وضع المسامير اللولبية (M2x2) المثبتين لدعامة لوحة اللمس في مجموعة مسند راحة اليد ولوحة المفاتيح.
 8. ضع الأشرطة التي تثبت لوحة اللمس بمجموعة مسند راحة اليد ولوحة المفاتيح.
 9. ضع كابلات مكبر الصوت فوق لوحة اللمس.
 10. ضع الأشرطة المثبتة لكابلات مكبر الصوت في مجموعة مسند راحة اليد ولوحة المفاتيح.
- ملاحظة: عند وضع الأشرطة، تأكد من وجودها بموضعها الأصلي بحيث تغطي لوحة اللمس ومجموعة مسند راحة اليد ولوحة المفاتيح.

11. قم بتوصيل كابل لوحة اللمس بلوحة اللمس وأغلق المزلاج.

الخطوات التالية

1. قم بتركيب لوحة النظام.
2. قم بتركيب المشتت الحراري.
3. قم بتركيب المروحة اليسرى.
4. قم بتركيب المروحة اليمنى.
5. قم بتركيب البطارية.
6. قم بتركيب بطاقة الاتصال اللاسلكي.
7. قم بتركيب محرك الأقراص المزود بذاكرة مصنوعة من مكونات صلبة M.2 2230 أو M.2 2280 في فتحة M.2 الأولى، إن كان أيهما مستخدماً.
8. قم بتركيب محرك الأقراص المزود بذاكرة مصنوعة من مكونات صلبة M.2 2230 في فتحة M.2 الثانية.
9. قم بتركيب غطاء القاعدة.
10. اتبع الإجراء الوارد في بعد العمل داخل جهاز الكمبيوتر الخاص بك.

مكبرات الصوت

إزالة مكبرات الصوت

المتطلبات

1. اتبع الإجراء الوارد في قبل العمل داخل جهاز الكمبيوتر الخاص بك.
 2. قم بإزالة غطاء القاعدة.
 3. قم بإزالة البطاقة اللاسلكية.
 4. قم بإزالة البطارية.
 5. قم بإزالة المروحة اليسرى.
 6. قم بإزالة المروحة اليمنى.
 7. قم بإزالة المشتت الحراري.
 8. قم بإزالة لوحة النظام.
- ❗ **ملاحظة:** يمكن إزالة لوحة النظام مع تركيب المشتت الحراري والذاكرة.

عن المهمة

توضح الصورة (الصور) التالية موقع مكبرات الصوت وتقدم تمثيلاً مرئياً لإجراء الإزالة.

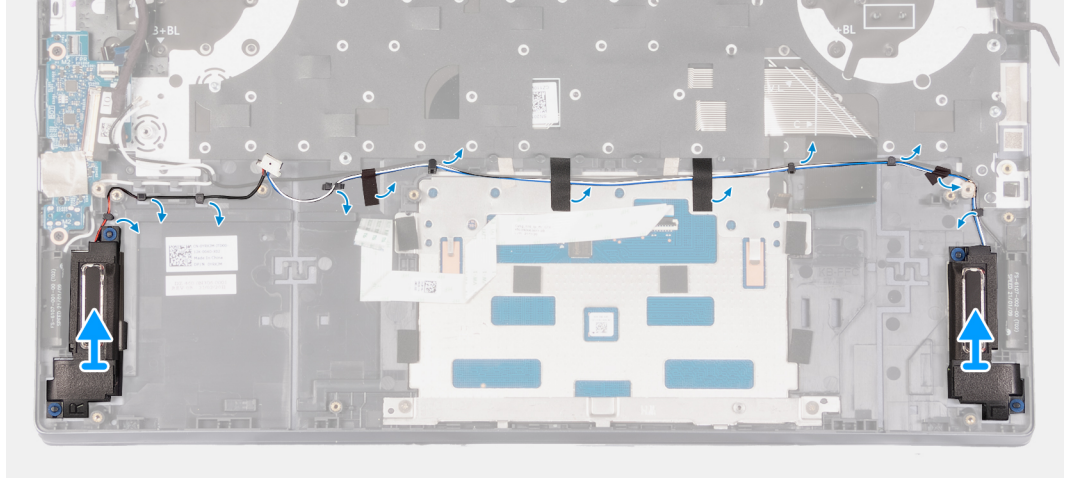
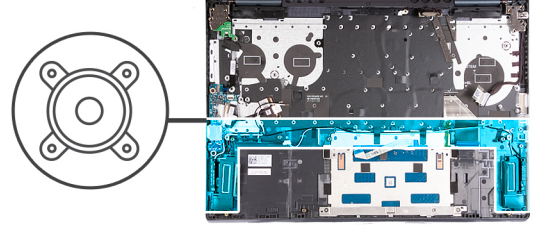

الخطوات

1. انزع الأشرطة التي تثبت كابل مكبر الصوت في مجموعة مسند راحة اليد ولوحة المفاتيح.
2. قم بإزالة كابلات مكبر الصوت من أدلة التوجيه في مجموعة مسند راحة اليد ولوحة المفاتيح.
3. ارفع مكبرات الصوت مع الكابلات الخاصة بها عن مجموعة مسند راحة اليد ولوحة المفاتيح.

تركيب مكبرات الصوت

المتطلبات

إذا كنت بصدد استبدال أحد المكونات، فقم بإزالة المكون الموجود قبل إجراء عملية التركيب.

عن المهمة

توضح الصورة (الصورة) التالية موقع مكبرات الصوت وتقدم تمثيلاً مرئياً لإجراء التركيب.

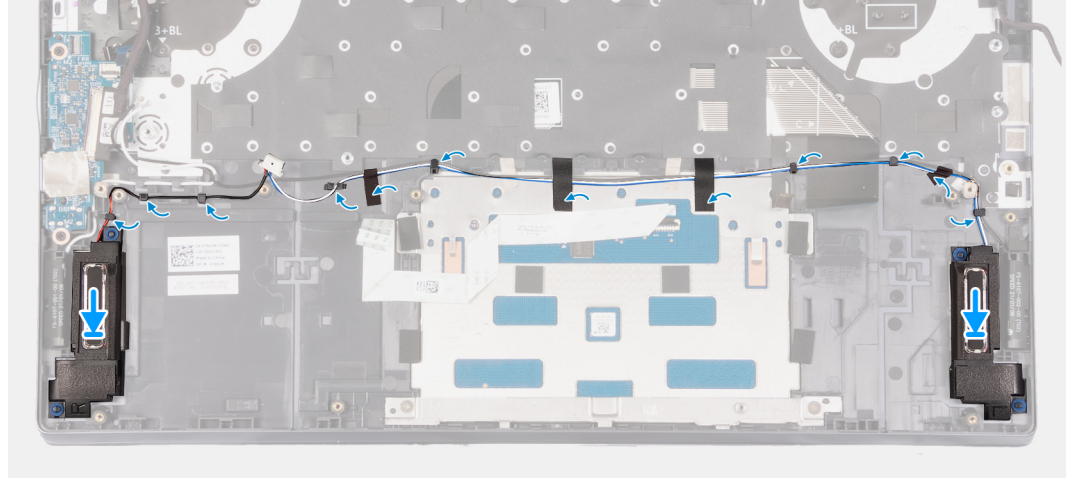
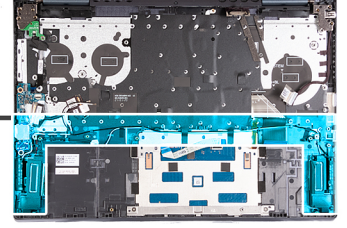
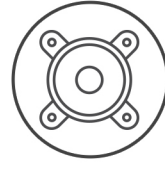

الخطوات

1. باستخدام أعمدة المحاذاة، ضع مكبري الصوت الأيمن واليسر في مجموعة مسند راحة اليد ولوحة المفاتيح.
ملاحظة: تأكد من تعشيق أعمدة المحاذاة عبر الحلقات المطاطية الموجودة في مكبر الصوت.
2. قم بتوجيه كابل مكبر الصوت عبر أدلة التوجيه الموجودة في مجموعة مسند راحة اليد ولوحة المفاتيح.
3. ضع الأشرطة المثبتة لكابل مكبر الصوت في مجموعة مسند راحة اليد ولوحة المفاتيح.

الخطوات التالية

1. قم بتركيب لوحة النظام.
2. قم بتركيب المشتت الحراري.
3. قم بتركيب المروحة اليسرى.
4. قم بتركيب المروحة اليمنى.
5. قم بتركيب البطارية.
6. قم بتركيب بطاقة الاتصال اللاسلكي.
7. قم بتركيب غطاء القاعدة.
8. اتبع الإجراء الوارد في بعد العمل داخل جهاز الكمبيوتر الخاص بك.

مجموعة مسند راحة اليد ولوحة المفاتيح

إزالة مجموعة مسند راحة اليد ومجموعة لوحة المفاتيح

المتطلبات

1. اتبع الإجراء الوارد في قبل العمل داخل جهاز الكمبيوتر الخاص بك.
2. قم بإزالة غطاء القاعدة.
3. قم بإزالة البطاقة اللاسلكية.
4. قم بإزالة البطارية.
5. قم بإزالة منفذ مهابى الطاقة.
6. قم بإزالة لوحة الإدخال/الإخراج.
7. قم بإزالة لوحة اللمس.

8. قم بإزالة مجموعة الشاشة.
9. قم بإزالة لوحة زر التشغيل.
10. قم بإزالة زر التشغيل أو زر التشغيل مع قارئ بصمات الأصابع، إن كان أحدهما مستخدمًا.
11. قم بإزالة المروحة اليسرى.
12. قم بإزالة المروحة اليمنى.
13. قم بإزالة لوحة النظام.
14. **ملاحظة:** يمكن إزالة لوحة النظام مع تركيب المشتت الحراري والذاكرة.
14. قم بإزالة مكبرات الصوت.

عن المهمة

توضح الصورة (الصور) التالية موقع مجموعة مسند راحة اليد ولوحة المفاتيح وتقدم تمثيلًا مرئيًا لإجراء الإزالة.

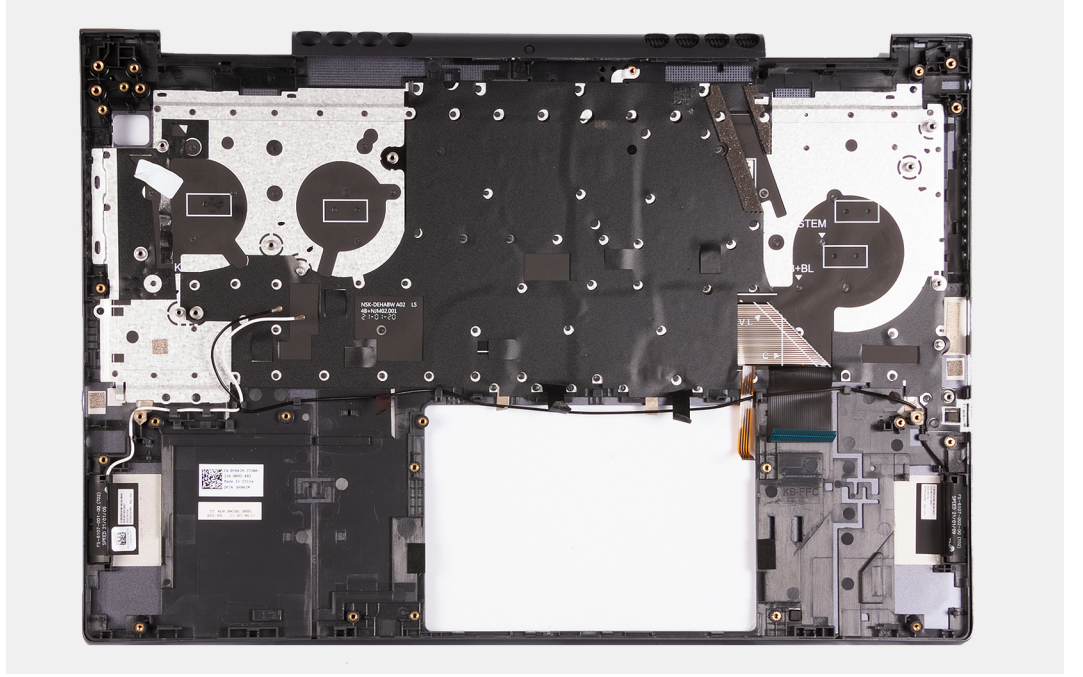

الخطوات

بعد تنفيذ المتطلبات الأساسية، تتبقى لك مجموعة مسند راحة اليد ولوحة المفاتيح.

تركيب مجموعة مسند راحة اليد ولوحة المفاتيح

المتطلبات

إذا كنت بصدد استبدال أحد المكونات، فقم بإزالة المكون الموجود قبل إجراء عملية التركيب.

عن المهمة

توضح الصورة (الصور) التالية موقع مجموعة مسند راحة اليد ولوحة المفاتيح وتقدم تمثيلًا مرئيًا لإجراء التركيب.

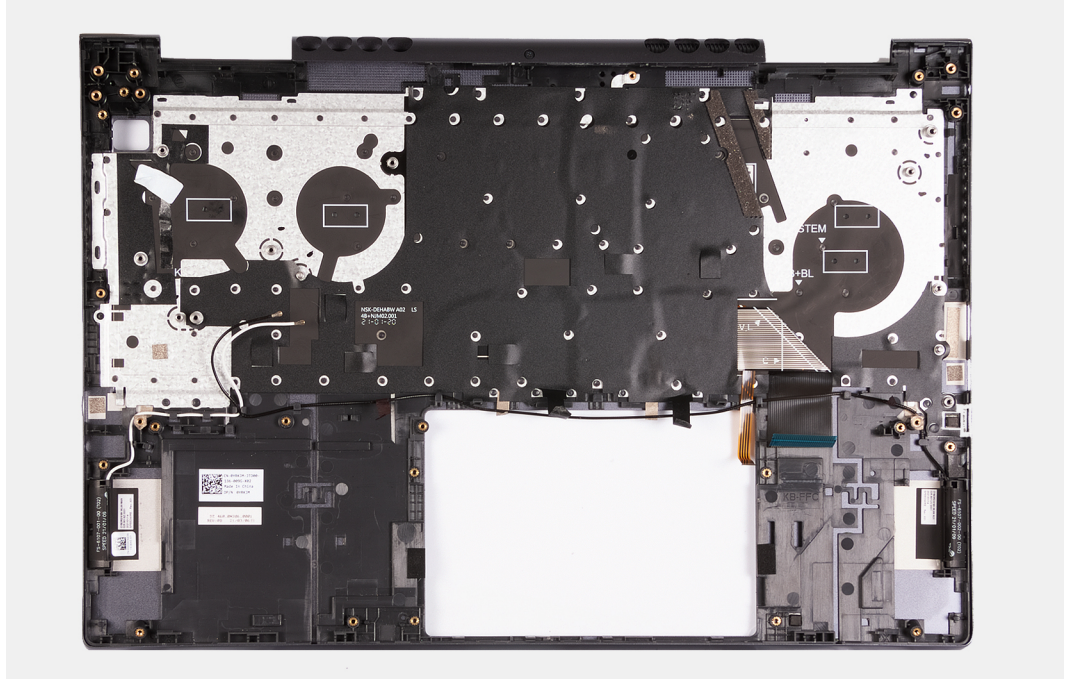

الخطوات

ضع مجموعة مسند راحة اليد ولوحة المفاتيح على سطح مستو ونظيف وقم بتنفيذ المتطلبات الأساسية لتركيب مجموعة مسند راحة اليد ولوحة المفاتيح.

الخطوات التالية

1. قم بتركيب مكبرات الصوت.
2. قم بتركيب لوحة النظام.
3. قم بتركيب المروحة اليسرى.
4. قم بتركيب المروحة اليمنى.
5. قم بتركيب زر التشغيل أو زر التشغيل مع قارئ بصمات الأصابع، إن كان أحدهما مستخدمًا.
6. قم بتركيب لوحة زر التشغيل.
7. قم بتركيب مجموعة الشاشة.
8. قم بتركيب لوحة اللمس.
9. قم بتركيب لوحة الإدخال/الإخراج.
10. قم بتركيب منفذ مهابئ الطاقة.
11. قم بتركيب البطارية.
12. قم بتركيب بطاقة الاتصال اللاسلكي.
13. قم بتركيب غطاء القاعدة.
14. اتبع الإجراء الوارد في بعد العمل داخل جهاز الكمبيوتر الخاص بك.

برامج التشغيل والتنزيلات

عند استكشاف الأخطاء وإصلاحها، يوصى بقراءة المقالة القائمة على المعارف والأسئلة الشائعة حول برامج التشغيل والتنزيلات 000123347.

إعداد النظام

تنبيه: ما لم تكن مستخدمًا متمكنًا للكمبيوتر، لا تقم بتغيير الإعدادات الموجودة في برنامج إعداد BIOS. قد تؤدي بعض التغييرات إلى جعل الكمبيوتر يعمل بشكل غير صحيح.

ملاحظة: بناءً على هذا الكمبيوتر والأجهزة الخاصة به التي تم تركيبها، قد تظهر العناصر المدرجة في هذا القسم أو قد لا يتم عرضها.

ملاحظة: قبل تغيير برنامج إعداد BIOS، يوصى بتدوين معلومات شاشة إعداد BIOS كمرجع في المستقبل.

استخدم برنامج إعداد BIOS للأغراض التالية:

- الحصول على معلومات حول الأجهزة المركبة بالكمبيوتر، مثل عدد وحدات ذاكرة الوصول العشوائي (RAM) وسعة محرك الأقراص الثابتة.
- تغيير معلومات تهيئة النظام.
- تعيين أو تغيير خيار يتم تحديده بمعرفة المستخدم، مثل كلمة مرور المستخدم، أو نوع محرك الأقراص الثابتة المركب، أو تمكين الأجهزة الأساسية أو تعطيلها.

الدخول إلى برنامج إعداد BIOS

الخطوات

1. قم بتشغيل جهاز الكمبيوتر الخاص بك.
 2. اضغط على F2 أثناء اختبار التشغيل الذاتي POST للدخول إلى برنامج إعداد النظام.
- ملاحظة:** إذا طال انتظارك وظهر شعار نظام التشغيل، فواصل الانتظار حتى يظهر أمامك سطح المكتب. ثم أوقف تشغيل الكمبيوتر وحاول مرة أخرى.

مفاتيح التنقل

ملاحظة: بالنسبة لمعظم خيارات إعداد النظام، فإن التغييرات التي تقوم بها يتم تسجيلها ولكن لا تسري حتى تعيد تشغيل النظام.

جدول 3. مفاتيح التنقل

المفاتيح	التنقل
السهم لأعلى	ينتقل إلى الحقل السابق.
السهم لأسفل	ينتقل إلى الحقل التالي.
Enter	يتيح لك إمكانية تحديد قيمة في الحقل المحدد (في حالة تطبيقه) أو اتباع الارتباط الموجود في الحقل.
شريط المسافة	تتيح توسيع أو طي قائمة منسدلة، في حالة استخدامها.
علامة التبويب	تنتقل إلى منطقة التركيز التالية.
Esc	ملاحظة: بالنسبة لمستعرض الرسومات القياسية فقط. للانتقال إلى الصفحة السابقة حتى تعرض الشاشة الرئيسية. يؤدي الضغط على المفتاح Esc في الشاشة الرئيسية إلى عرض رسالة تطالبك بحفظ أي تغييرات غير محفوظة وإعادة تشغيل النظام.

تسلسل التمهيد

تتيح لك ميزة "تسلسل التمهيد" تجاوز ترتيب جهاز التمهيد المعرف بواسطة إعداد النظام والتمهيد مباشرة إلى جهاز محدد (على سبيل المثال: محرك الأقراص الضوئية أو محرك الأقراص الثابتة). عند ظهور شعار Dell أثناء الاختبار الذاتي عند بدء التشغيل (POST)، يمكنك:

- الوصول إلى إعداد النظام من خلال الضغط على المفتاح F2
- إظهار قائمة تمهيد تظهر لمرة واحدة عن طريق الضغط على المفتاح F12

تعرض قائمة التمهيد التي تظهر لمرة واحدة الأجهزة التي يمكنك التمهيد منها متضمنة خيار التشخيص. خيارات قائمة التمهيد هي:

- محرك الأقراص القابلة للإزالة (في حالة توفره)
- محرك أقراص STXXXX (في حالة توفره)
- **ملاحظة:** يشير XXX إلى رقم محرك أقراص SATA.
- محرك أقراص ضوئية (في حالة توفره)
- محرك أقراص ثابتة SATA (في حالة توفره)
- التشخيصات

يعرض أيضاً تسلسل التمهيد الخاص بالوصول إلى شاشة ضبط النظام.

خيارات إعداد النظام

ملاحظة: بناءً على هذا الكمبيوتر والأجهزة الخاصة به التي تم تركيبها، قد يتم عرض العناصر المدرجة في هذا القسم أو قد لا يتم عرضها.

جدول 4. خيارات إعداد النظام — قائمة معلومات النظام

فكرة عامة	
إصدار نظام الإدخال والإخراج الأساسي (BIOS)	يعرض رقم إصدار نظام الإدخال والإخراج الأساسي (BIOS).
رمز الصيانة	يعرض رمز الصيانة لجهاز الكمبيوتر.
علامة الأصل	يعرض علامة الأصل لجهاز الكمبيوتر.
تاريخ التصنيع	يعرض تاريخ التصنيع لجهاز الكمبيوتر.
تاريخ الملكية	يعرض تاريخ الملكية لجهاز الكمبيوتر.
كود الخدمة السريعة	يعرض كود الخدمة السريعة لجهاز الكمبيوتر.
علامة الملكية	يعرض رمز الملكية لجهاز الكمبيوتر.
تحديث البرامج الثابتة الموقعة	يعرض ما إذا كان تحديث البرامج الثابتة الموقعة ممكن أم لا. الإعداد الافتراضي: ممكن
البطارية	يعرض معلومات عن سلامة البطارية.
الرئيسية	يعرض البطارية الرئيسية.
مستوى البطارية	يعرض مستوى البطارية.
حالة البطارية	يعرض حالة البطارية.
الصحة	يعرض حالة البطارية.
مهائى التيار المتردد	يعرض ما إذا كان مهائى التيار المتردد موصلاً أم لا. إذا كان موصلاً، فيعرض نوع مهائى التيار المتردد.
المعالج	
نوع المعالج	يعرض نوع المعالج.
الحد الأقصى لسرعة الساعة	يعرض الحد الأقصى لسرعة ساعة المعالج.
الحد الأدنى لسرعة الساعة	يعرض الحد الأدنى لسرعة ساعة المعالج.
السرعة الحالية للساعة	يعرض سرعة ساعة المعالج الحالية.
عدد المراكز	يعرض عدد مراكز المعالج.
معرف المعالج	يعرض رمز تعريف المعالج.
ذاكرة التخزين المؤقت من المستوى الثاني للمعالج	لعرض حجم ذاكرة التخزين المؤقت من المستوى الثاني للمعالج.
ذاكرة التخزين المؤقت من المستوى الثالث للمعالج	لعرض حجم ذاكرة التخزين المؤقت من المستوى الثالث للمعالج.
إصدار Microcode	لعرض إصدار microcode.
دعم توازي تشغيل مؤشرات الترابط من Intel	لعرض ما إذا كان المعالج يدعم توازي تشغيل مؤشرات الترابط (HT).
التقنية ذات 64 بت	لعرض إذا ما كان يتم استخدام التقنية ذات 64 بت أم لا.
الذاكرة	

جدول 4. خيارات إعداد النظام — قائمة معلومات النظام (يتبع)

فكرة عامة	
تعرض إجمالي مساحة الذاكرة المركبة على جهاز الكمبيوتر.	الذاكرة المركبة
تعرض إجمالي مساحة الذاكرة المتاحة على جهاز الكمبيوتر.	مساحة الذاكرة المتاحة
لعرض سرعة الذاكرة.	سرعة الذاكرة
لعرض وضع القناة الفردية أو الثنائية.	وضع قناة الذاكرة
لعرض التقنية المستخدمة للذاكرة.	تقنية الذاكرة
لعرض تهيئة ذاكرة DIMM A.	DIMM A Size
لعرض تهيئة ذاكرة DIMM B.	DIMM B Size
الأجهزة	
يعرض نوع اللوحة بالكمبيوتر.	نوع اللوحة
يعرض معلومات بطاقات الرسومات المنفصلة لجهاز الكمبيوتر.	وحدة التحكم في الفيديو
يعرض معلومات ذاكرة الفيديو لجهاز الكمبيوتر.	ذاكرة الفيديو
يعرض جهاز Wi-Fi الذي تم تركيبه في جهاز الكمبيوتر.	جهاز يدعم Wi-Fi
يعرض مستوى الدقة الأصلية لجهاز الكمبيوتر.	الدقة الأصلية
يعرض إصدار نظام الإدخال والإخراج الأساسي (BIOS) للفيديو في جهاز الكمبيوتر.	إصدار نظام الإدخال والإخراج الأساسي (BIOS) للفيديو
يعرض معلومات عن وحدة التحكم في الصوت لجهاز الكمبيوتر.	وحدة التحكم في الصوت
يعرض ما إذا كان جهاز Bluetooth مركبًا في جهاز الكمبيوتر أم لا.	جهاز يدعم Bluetooth
لعرض عنوان MAC الخاص بـ LAN في اللوحة الأم (LOM)	عنوان LOM لـ MAC

جدول 5. خيارات إعداد النظام — قائمة تهيئة التمهيد

تهيئة التمهيد	
تسلسل التمهيد	
يعرض وضع التمهيد لهذا الكمبيوتر.	وضع التمهيد: فقط UEFI
لتحديد الترتيب الذي يحدث به نظام الإدخال والإخراج الأساسي (BIOS) في قائمة الأجهزة للعثور على نظام تشغيل مراد تمهيده.	تسلسل التمهيد
بشكل افتراضي، خيار "بطاقة واجهة الشبكة المدمجة في اللوحة (IPv4)" محدد.	
بشكل افتراضي، خيار "بطاقة واجهة الشبكة المدمجة في اللوحة (IPv6)" محدد.	
بشكل افتراضي، يتم تحديد "محرك الأقراص الثابتة عبر واجهة UEFI"	
التمهيد الآمن	
يعمل على تمكين التمهيد الآمن باستخدام برامج التمهيد التي تم التحقق من صحتها فقط.	تمكين التمهيد الآمن
الحالة الافتراضية: إيقاف تشغيل	
يُتيح لك تعديل سلوك التمهيد الآمن للسماح بتقييم توقيعات برنامج تشغيل UEFI أو فرضها. يتعين تحديد الوضع المنشور للتشغيل الطبيعي للتمهيد الآمن.	وضع التمهيد الآمن
بشكل افتراضي، "وضع المنشور" غير محدد.	
إدارة مفتاح الخبير	
يسمح بتعديل قواعد بيانات مفتاح أمان PK و KEK و db و dbx.	تمكين الوضع المخصص
الحالة الافتراضية: إيقاف تشغيل	
ملاحظة: إذا لم يتم تمكين الوضع المخصص، فلن يتم حفظ أي تغييرات تم إجراؤها فيما يتعلق بالمفاتيح.	
يسمح بتحديد قاعدة البيانات الأساسية.	إدارة مفتاح الوضع المخصص
<ul style="list-style-type: none"> سيؤدي خيار "حفظ إلى ملف" إلى حفظ المفتاح إلى ملف محدد بواسطة المستخدم. سيؤدي خيار "الاستبدال من ملف" إلى إبدال المفتاح الحالي بمفتاح من ملف محدد بواسطة المستخدم. سيؤدي خيار "الحاق من ملف" إلى إضافة مفتاح إلى قاعدة البيانات الحالية من ملف محدد بواسطة المستخدم. 	

جدول 5. خيارات إعداد النظام — قائمة تهيئة التمهيد (يتبع)

تهيئة التمهيد
<ul style="list-style-type: none"> • سؤدي خيار "حذف" إلى حذف المفتاح المحدد. • سيؤدي "إعادة تعيين كل المفاتيح" إلى إعادة تعيين كل المفاتيح الأربعة إلى إعداداتها الافتراضية. <p>بشكل افتراضي، خيار "قاعدة بيانات مفتاح أمان PK" محدد.</p> <p>بشكل افتراضي، خيار "حفظ إلى ملف" محدد.</p>

جدول 6. خيارات إعداد النظام — قائمة الأجهزة المدمجة"

الأجهزة المدمجة
<p>التاريخ/الوقت</p> <p>التاريخ</p> <p>يتيح تعيين التاريخ على جهاز الكمبيوتر بتنسيق شهر/يوم/سنة. يبدأ سريان التغييرات في التاريخ على الفور.</p> <p>الوقت</p> <p>يتيح تعيين الوقت على جهاز الكمبيوتر بتنسيق ساعة/دقيقة/ثانية على مدار 24 ساعة. يمكنك التبديل بين توقيت 12 ساعة وتوقيت 24 ساعة. يبدأ سريان التغييرات في الوقت على الفور.</p>
<p>الكاميرا</p> <p>تمكين الكاميرا</p> <p>يتيح تمكين أو تعطيل الكاميرا.</p> <p>بشكل افتراضي، يتم تحديد "تمكين الكاميرا".</p>
<p>الصوت</p> <p>تمكين الميكروفون</p> <p>يتيح تمكين أو تعطيل وحدة التحكم في الصوت المدمجة بأكملها.</p> <p>الحالة الافتراضية: تشغيل</p> <p>تمكين مكبر الصوت الداخلي</p> <p>يتيح تمكين أو تعطيل المكبر الميكروفون.</p> <p>بشكل افتراضي، يتم تحديد "تمكين الميكروفون".</p> <p>تمكين مكبر الصوت الداخلي</p> <p>يتيح تمكين أو تعطيل مكبر الصوت الداخلي.</p> <p>بشكل افتراضي، يتم تحديد "تمكين مكبر الصوت الداخلي".</p>
<p>تهيئة منفذ USB</p> <p>يتيح تمكين أو تعطيل التمهيد من أجهزة تخزين USB كبيرة السعة مثل محرك الأقراص الثابتة الخارجي ومحرك الأقراص الضوئية ومحرك أقراص USB.</p> <p>بشكل افتراضي، يتم تحديد "تمكين دعم التمهيد عبر منفذ USB".</p>

جدول 7. خيارات إعداد النظام — قائمة "وحدات التخزين"

التخزين
<p>تشغيل SATA/NVMe</p> <p>تشغيل SATA/NVMe</p> <p>يقوم بتهيئة وضع التشغيل الخاص بوحدة التحكم في جهاز التخزين المدمجة.</p> <p>الإعداد الافتراضي: تشغيل RAID. تتم تهيئة جهاز التخزين لدعم وظائف RAID. عند تمكين هذا الخيار، سيتم تعيين كل أجهزة SATA و NVMe تحت وحدة التحكم VMD. يجب تحميل برنامج تشغيل Windows RST (Intel Rapid Restore Technology) أو برنامج تشغيل VMD من Linux kernel من أجل تمهيد نظام التشغيل.</p>
<p>واجهة التخزين</p> <p>تمكين المنفذ</p> <p>يتيح تمكين أو تعطيل محركات الأقراص المدمجة.</p> <p>الحالة الافتراضية: تشغيل</p>
<p>معلومات محرك الأقراص</p> <p>يعرض معلومات محركات الأقراص المدمجة المتنوعة.</p>

جدول 8. خيارات إعداد النظام — قائمة "الشاشة"

الشاشة
<p>سطوع الشاشة</p> <p>تشغيل السطوع بطاقة البطارية</p> <p>يتيح تمكين سطوع الشاشة عندما يكون الكمبيوتر قيد التشغيل على طاقة البطارية.</p> <p>الإعداد الافتراضي: 50</p>

جدول 8. خيارات إعداد النظام — قائمة "الشاشة" (يتبع)

الشاشة	
تشغيل السطوع على طاقة التيار المتردد	يتيح تمكين سطوع الشاشة عندما يكون الكمبيوتر قيد التشغيل على طاقة التيار المتردد.
	الإعداد الافتراضي: 100

جدول 9. خيارات إعداد النظام — قائمة كلمات المرور

كلمات المرور	
كلمة مرور المسؤول	لتمكين المستخدم من تعيين كلمة مرور المسؤول (admin) أو تغييرها أو حذفها. يتيح لك كلمة مرور المسؤول ميزات أمان عديدة.
كلمة مرور النظام	لتمكين المستخدم من تعيين كلمة مرور النظام أو تغييرها أو حذفها.
كلمة مرور محرك أقراص HDD-1	لتمكين المستخدم من تعيين كلمة مرور محرك أقراص HDD 1 الداخلي أو تغييرها أو حذفها.

جدول 10. خيارات إعداد النظام — قائمة التحديث والإسترداد

التحديث والإسترداد	
SupportAssist OS Recovery	لتمكين أو تعطيل مسار التمهيد لأداة استرداد نظام تشغيل SupportAssist في حالة وجود خطأ معين بالنظام. الحالة الافتراضية: تشغيل
BIOSConnect	لتمكين أو تعطيل استرداد نظام تشغيل الخدمة السحابية إذا فشل نظام التشغيل الرئيسي في التمهيد ضمن عدد حالات الفشل التي تساوي أو تزيد عن القيمة المحددة بواسطة Dell Auto OS Recovery Threshold، ولم يتم تمهيد الخدمة المحلية أو لم يتم تثبيتها. الحالة الافتراضية: تشغيل
حد استرداد نظام التشغيل التلقائي من Dell	يتحكم في مسار التمهيد التلقائي لوحدة التحكم في دقة نظام SupportAssist وأداة استرداد نظام تشغيل Dell. الحالة الافتراضية: 2.

جدول 11. خيارات إعداد النظام — قائمة "إدارة النظام"

إدارة النظام	
رمز الصيانة	يعرض رمز الصيانة لجهاز الكمبيوتر.
علامة الأصل	يتيح إنشاء علامة أصول للنظام يمكن استخدامها من قبل المسؤول عن تكنولوجيا المعلومات لتحديد هوية نظام معين بشكل فريد. بمجرد تعيينها في نظام الإدخال والإخراج الأساسي (BIOS)، يتعذر تغيير علامة الأصول.

جدول 12. خيارات إعداد النظام — قائمة "لوحة المفاتيح"

لوحة المفاتيح	
تمكين Numlock	يحدد هذا الخيار ما إذا كان يجب تمكين وظيفة "قفل الأرقام" أم لا عند تمهيد النظام.
خيارات قفل Fn	لتمكين وضع قفل Fn. بمجرد تمكين وضع قفل Fn، هناك خياران لقفل Fn يمكن تحديدهما. يسمح وضع القفل القياسي لمفاتيح Fn بأداء الوظيفة القياسية. يسمح وضع القفل الثانوي لمفاتيح Fn بأداء وظائف مفتاح Fn دون الضغط على مفتاح Fn ووظائف F1-F12 عند الضغط على مفتاح Fn لأسفل.
إضاءة لوحة المفاتيح	يحدد هذا الخيار سطوع الإضاءة الخلفية للوحة المفاتيح.
مهلة انتهاء الإضاءة الخلفية للوحة المفاتيح عند العمل على التيار المتردد	يحدد الخيار الوقت الذي يتم فيه إيقاف تشغيل الإضاءة الخلفية للوحة المفاتيح عندما يكون الكمبيوتر مزودًا بمهايئ طاقة موصلاً ومضاءً في وضع الخمول.
مهلة انتهاء الإضاءة الخلفية للوحة المفاتيح عند العمل على البطارية	يحدد الخيار الوقت الذي يتم فيه إيقاف تشغيل الإضاءة الخلفية للوحة المفاتيح عندما لا يكون الكمبيوتر مزودًا بمهايئ طاقة موصلاً ومضاءً في وضع الخمول.

جدول 13. خيارات إعداد النظام — قائمة "سلوك ما قبل التمهيد"

سلوك ما قبل التمهيد	
تحذيرات المهايئ	يعمل على تمكين أو تعطيل قدرة جهاز الكمبيوتر على عرض رسائل تحذير من المهايئ عند اكتشاف انخفاض شديد في القدرة الكهربائية للمهايئات.
تمكين تحذيرات المهايئ	الحالة الافتراضية: تشغيل

جدول 13. خيارات إعداد النظام — قائمة "سلوك ما قبل التمهيد" (يتبع)

سلوك ما قبل التمهيد
يحدد إجراء عند التعرض لتحذير أو خطأ أثناء التمهيد. الإعداد الافتراضي: المطالبة في حالة التحذيرات والأخطاء. يتيح التوقف ومطالبة المستخدم وانتظار إدخاله عند اكتشاف تحذيرات أو أخطاء. ملاحظة: سيُسبب أي خطأ حيوي بتشغيل الأجهزة بالكمبيوتر دائماً في تعطل الكمبيوتر.

جدول 14. خيارات إعداد النظام — قائمة سجلات النظام

سجلات النظام
<p>سجل أحدث نظام الإدخال والإخراج الأساسي (BIOS)</p> <p>مسح سجل أحداث نظام الإدخال والإخراج الأساسي (BIOS) يحدد الاحتفاظ بالأحداث المتعلقة بنظام الإدخال والإخراج الأساسي (BIOS) أو مسحها. الإعداد الافتراضي: الاحتفاظ به</p>
<p>سجل الأحداث الحرارية</p> <p>مسح سجل الأحداث الحرارية يحدد الاحتفاظ بالأحداث الحرارية أو مسحها. الإعداد الافتراضي: الاحتفاظ به</p>
<p>سجل أحداث التشغيل</p> <p>مسح سجل أحداث التشغيل يحدد الاحتفاظ بالأحداث المتعلقة بالتشغيل أو مسحها. الإعداد الافتراضي: الاحتفاظ به</p>

كلمة مرور النظام والإعداد

جدول 15. كلمة مرور النظام والإعداد

نوع كلمة المرور	الوصف
كلمة مرور النظام	كلمة المرور التي يجب عليك إدخالها لتسجيل الدخول إلى النظام.
كلمة مرور الضبط	كلمة المرور التي يجب عليك إدخالها للوصول إلى ضبط نظام الإدخال والإخراج الأساسي (BIOS) وإحداث تغيير فيها والخاصة بالكمبيوتر.

يمكنك إنشاء كلمة مرور النظام وكلمة مرور الضبط لتأمين الكمبيوتر.

تنبيه: توفر ميزات كلمة المرور مستوى رئيسي من الأمان للبيانات الموجودة على الكمبيوتر.

تنبيه: أي شخص يمكنه الوصول إلى البيانات المخزنة على الكمبيوتر في حالة عدم تأمينها وتركها غير مراقبة.

ملاحظة: تم تعطيل ميزة كلمة مرور النظام والإعداد.

تعيين كلمة مرور لإعداد النظام

المتطلبات

يمكنك تخصيص كلمة مرور نظام جديدة فقط عندما تكون الحالة في وضع غير محددة.

عن المهمة

للدخول إلى إعداد النظام، اضغط على F12 بعد التشغيل أو إعادة التمهيد مباشرةً.

الخطوات

1. في شاشة BIOS للنظام أو إعداد النظام، حدد الأمان واضغط على Enter. يتم عرض شاشة الأمان.

2. حدد كلمة مرور النظام وقم بإنشاء كلمة مرور في حقل أدخل كلمة المرور الجديدة. استخدم الإرشادات التالية لتعيين كلمة مرور النظام:
 - يمكن أن تتكون كلمة المرور ما يصل إلى 32 حرف.
 - حرف خاص واحد على الأقل: ! " # \$ % & ' () * + , - . / : ; < = > ? [\] ^ _ ` { | } .
 - الأرقام من 0 إلى 9.
 - حروف كبيرة من A إلى Z.
 - حروف صغيرة من a إلى z.
3. اكتب كلمة مرور النظام التي أدخلتها سابقاً في حقل **Confirm new password** (تأكيد كلمة المرور الجديدة) واضغط على موافق.
4. اضغط على ESC واحفظ التغييرات وفقاً لما تطلبه الرسالة المنبثقة.
5. اضغط على Y لحفظ التغييرات. تتم إعادة تشغيل الكمبيوتر.

حذف أو تغيير كلمة مرور موجودة خاصة بالنظام

المتطلبات

تأكد من أن حاله كلمه المرور غير مقلته (في اعداد النظام) قبل ان تحاول حذف أو تغيير كلمه مرور النظام و/أو الاعداد الحالي. لا يمكنك حذف أو تغيير كلمه مرور النظام أو الضبط الحالية ، إذا كانت حاله كلمه المرور مقلته.

عن المهمة

للدخول إلى إعداد النظام، اضغط على F12 بعد التشغيل أو إعادة التمهيد مباشرةً.

الخطوات

1. في شاشة BIOS للنظام أو إعداد النظام، حدد حماية النظام واضغط على Enter. يتم عرض الشاشة تأمين النظام.
 2. في الشاشة تأمين النظام تأكد أن حالة كلمة المرور غير مؤمنة.
 3. حدد كلمة مرور النظام، وقم بتحديث أو حذف كلمة مرور النظام الموجودة، واضغط على Enter أو Tab.
 4. حدد كلمة مرور الإعداد، وقم بتحديث أو حذف كلمة مرور الإعداد الموجودة، واضغط على Enter أو Tab.
- ملاحظة:** في حالة تغيير كلمة مرور النظام و/أو المسؤول، أعد إدخال كلمة المرور الجديدة عند المطالبة. إذا قمت بحذف كلمة مرور النظام و/أو الإعداد، فقم بتأكيد الحذف عند المطالبة.
5. اضغط على ESC وستظهر رسالة تطالبك بحفظ التغييرات.
 6. اضغط على Y لحفظ التغييرات والخروج من ضبط النظام. تتم إعادة تشغيل الكمبيوتر.

مسح إعدادات CMOS

عن المهمة

تنبيه: سيؤدي مسح إعدادات CMOS إلى إعادة تعيين إعدادات نظام الإدخال والإخراج الأساسي (BIOS) على الكمبيوتر.

الخطوات

1. ادخل في وضع الخدمة.
2. انتظر لمدة دقيقة واحدة.
3. اخرج من وضع الخدمة.

مسح كلمتي مرور BIOS (إعداد النظام) والنظام

عن المهمة

لمسح كلمة مرور النظام أو BIOS، اتصل بالدعم الفني من Dell كما هو موضح في www.dell.com/contactdell. **ملاحظة:** للحصول على معلومات حول كيفية إعادة تعيين كلمات المرور في نظام التشغيل Windows أو التطبيقات، ارجع إلى الوثائق المصاحبة لنظام التشغيل Windows أو التطبيق الذي تستخدمه.

تحديث نظام الإدخال والإخراج الأساسي (BIOS)

تحديث نظام الإدخال والإخراج الأساسي (BIOS) في Windows

الخطوات

1. قم بالانتقال إلى www.dell.com/support.
 2. انقر فوق **دعم المنتج** في مربع **بحث في الدعم**، أدخل علامة الخدمة للكمبيوتر لديك، ثم انقر فوق **بحث**.
 3. انقر فوق **برامج التشغيل والتنزيلات**. قم بتوسيع **البحث في برامج التشغيل**.
 4. حدد نظام التشغيل المثبت على جهاز الكمبيوتر الخاص بك.
 5. في قائمة **الفئة المنسدلة**، حدد **نظام الإدخال والإخراج الأساسي (BIOS)**.
 6. حدد الإصدار الأحدث من نظام الإدخال والإخراج الأساسي (BIOS) وانقر فوق **Download (تنزيل)** لتنزيل ملف نظام الإدخال والإخراج الأساسي (BIOS) لجهاز الكمبيوتر الخاص بك.
 7. بعد اكتمال التنزيل، استعرض المجلد الذي حفظت ملف تحديث نظام الإدخال والإخراج الأساسي (BIOS) بداخله.
 8. انقر نقرًا مزدوجًا فوق رمز ملف تحديث BIOS واتبع التعليمات التي تظهر على الشاشة.
- لمزيد من المعلومات، راجع مقالة قاعدة المعرفة رقم [000124211](http://www.dell.com/support) على موقع www.dell.com/support.

تحديث نظام الإدخال والإخراج الأساسي (BIOS) باستخدام محرك أقراص عبر منفذ USB في Windows

الخطوات

1. اتبع الإجراءات من الخطوة 1 إلى الخطوة 6 في تحديث نظام الإدخال والإخراج الأساسي (BIOS) في Windows لتنزيل أحدث ملف لبرنامج إعداد نظام الإدخال والإخراج الأساسي (BIOS).
2. أنشئ محرك أقراص USB قابل للتمهيد. لمزيد من المعلومات، راجع مقالة قاعدة المعرفة رقم [000145519](http://www.dell.com/support) على موقع www.dell.com/support.
3. انسخ ملف برنامج إعداد نظام الإدخال/الإخراج الأساسي (BIOS) إلى محرك أقراص USB القابل للتمهيد.
4. قم بتوصيل محرك أقراص USB القابل للتمهيد بالكمبيوتر الذي يحتاج إلى تحديث نظام الإدخال/الإخراج الأساسي (BIOS).
5. أعد تشغيل جهاز الكمبيوتر واضغط على **F12**.
6. حدد محرك أقراص USB من قائمة التمهيد لمرة واحدة.
7. اكتب اسم ملف برنامج إعداد نظام الإدخال والإخراج الأساسي (BIOS)، ثم اضغط على **Enter**.
8. تظهر الأداة المساعدة لتحديث نظام الإدخال/الإخراج الأساسي (BIOS). اتبع التعليمات الظاهرة على الشاشة لإتمام تحديث نظام الإدخال والإخراج الأساسي (BIOS).

تحديث BIOS من قائمة التمهيد لمرة واحدة باستخدام F12

قم بتحديث نظام الإدخال والإخراج الأساسي (BIOS) بجهاز الكمبيوتر باستخدام ملف exe لتحديث نظام الإدخال والإخراج الأساسي (BIOS) المنسوخ إلى محرك USB بنظام FAT32 والتمهيد من قائمة التمهيد لمرة واحدة باستخدام زر F12.

عن المهمة

تحديث نظام الإدخال والإخراج الأساسي (BIOS)

يمكنك تشغيل ملف تحديث نظام الإدخال والإخراج الأساسي (BIOS) من نظام التشغيل Windows باستخدام محرك USB القابل للتمهيد أو يمكنك أيضًا تحديث نظام الإدخال والإخراج الأساسي (BIOS) من قائمة التمهيد لمرة واحدة باستخدام زر F12 على الكمبيوتر.

تتوفر في معظم أجهزة الكمبيوتر من Dell المصممة بعد عام 2012 هذه الإمكانية، ويمكنك التأكد عن طريق تمهيد جهاز الكمبيوتر إلى قائمة التمهيد لمرة واحدة باستخدام زر F12 لمعرفة ما إذا كان BIOS FLASH UPDATE (تحديث ذاكرة فلاش نظام الإدخال والإخراج الأساسي (BIOS)) مدرجًا كخيار لتمهيد جهاز الكمبيوتر الخاص بك أم لا. إذا كان الخيار مدرجًا، فإن نظام الإدخال والإخراج الأساسي (BIOS) يدعم خيار تحديث نظام الإدخال والإخراج الأساسي (BIOS) هذا.

ملاحظة: ويمكن فقط لأجهزة الكمبيوتر المزودة بخيار BIOS FLASH UPDATE (تحديث ذاكرة فلاش نظام الإدخال والإخراج الأساسي (BIOS)) في قائمة التمهيد لمرة واحدة باستخدام زر F12 استخدام هذه الوظيفة.

التحديث من قائمة التمهيد لمرة واحدة

لتحديث نظام الإدخال والإخراج الأساسي (BIOS) من قائمة التمهيد لمرة واحدة باستخدام زر F12، يلزمك ما يلي:

- محرك USB منسق إلى نظام الملفات FAT32 (ليس بالضرورة أن يكون المفتاح قابلاً للتمهيد).
- ملف نظام الإدخال والإخراج الأساسي (BIOS) القابل للتنفيذ والذي قمت بتنزيله من موقع دعم Dell على الويب ونسخه إلى جذر محرك USB
- مهائى طاقة تيار متردد موصل بالكمبيوتر.
- بطارية تعمل خاصة بجهاز الكمبيوتر لتحديث نظام الإدخال والإخراج الأساسي (BIOS)

قم بإجراء الخطوات التالية لتنفيذ عملية تحديث فلاش نظام الإدخال والإخراج الأساسي (BIOS) من قائمة زر F12:

⚠تنبيه: لا تقم بإيقاف تشغيل الكمبيوتر أثناء عملية تحديث نظام الإدخال والإخراج الأساسي (BIOS). قد لا يتم تمهيد جهاز الكمبيوتر في حالة إيقاف تشغيله.

الخطوات

1. من حالة إيقاف التشغيل، أدخل محرك USB حيث قمت بنسخ الفلاش إلى منفذ USB خاص بالكمبيوتر.
2. قم بتشغيل الكمبيوتر واضغط على مفتاح F12 للوصول إلى "قائمة التمهيد لمرة واحدة"، ثم ميّز "تحديث نظام الإدخال والإخراج الأساسي (BIOS)" باستخدام الماوس أو مفاتيح الأسهم، ثم اضغط على Enter.
3. يتم عرض قائمة تحديث نظام الإدخال والإخراج الأساسي (BIOS).
4. انقر فوق **تحديث من ملف**.
5. تحديد جهاز USB خارجي.
6. حدد الملف وانقر نقرًا مزدوجًا فوق ملف التحديث الهدف، ثم انقر فوق إرسال.
7. انقر فوق **تحديث نظام الإدخال والإخراج الأساسي (BIOS)**. يقوم الكمبيوتر بتحديث نظام الإدخال والإخراج الأساسي (BIOS).
7. ستتم إعادة تشغيل جهاز الكمبيوتر بعد إتمام عملية تحديث نظام الإدخال والإخراج الأساسي (BIOS).

استشكاف الأخطاء وإصلاحها

التعامل مع بطاريات ليثيوم أيون المنتفخة

على غرار غالبية أجهزة الكمبيوتر المحمولة، تستخدم أجهزة الكمبيوتر المحمولة من Dell بطاريات ليثيوم أيون. يتمثل أحد أنواع بطاريات الليثيوم أيون في بطارية بوليمر أيون الليثيوم. تزايدت شهرة بطاريات الليثيوم أيون في السنوات الأخيرة وأصبح استخدامها معتاداً في صناعة الإلكترونيات نظراً لتفضيلات العملاء المرتكزة على التصميم القليل السمك (خاصة مع أجهزة الكمبيوتر المحمولة الأحدث القليلة السمك بشكل فائق) وفترة العمل الطويلة للبطارية. ينتج الاستناد إلى تقنية بطارية بوليمر ليثيوم أيون في الأساس عن إمكانية حدوث انتفاخ لخلايا البطارية.

قد تؤثر البطارية المنتفخة سلباً على أداء الكمبيوتر المحمول. لمنع حدوث المزيد من التلف لحاوية الجهاز أو لمكوناته الداخلية الذي يؤدي إلى خلل في وظائفه، توقف عن استخدام الكمبيوتر المحمول واعمد إلى تفريغ شحنه عن طريق فصل مهائى التيار المتردد والسماح بتصريف البطارية.

يجب عدم استخدام البطاريات المنتفخة ويتعين استبدالها والتخلص منها بشكل صحيح. نوصي بالاتصال بقسم دعم المنتجات لدى Dell للتعرف على خيارات استبدال البطارية المنتفخة بموجب شروط الضمان الساري أو عقد خدمة الصيانة، بما في ذلك خيارات الاستبدال من قبل فني خدمة صيانة معتمد لدى Dell.

فيما يلي إرشادات التعامل مع بطاريات الليثيوم أيون واستبدالها:

- توخ الحذر عند التعامل مع بطاريات الليثيوم أيون.
- اعمد إلى تفريغ شحنة البطارية قبل إزالتها من النظام. لتفريغ شحنة البطارية، اعمد إلى فصل مهائى التيار المتردد من النظام وتشغيل النظام على طاقة البطارية فقط. عند توقف النظام عن التشغيل حين الضغط على زر التشغيل، فهذا يعني أن البطارية مشحونة بالكامل.
- لا تعتمد على سحق البطارية أو إسقاطها أو تشويهاها أو خرقها باستخدام أشياء خارجية.
- احرص على عدم تعريض البطارية لحرارة مرتفعة أو تفكيك علب البطارية وخلاياها.
- لا تضغط على سطح البطارية.
- لا تعتمد إلى ثني البطارية.
- لا تستخدم أدوات من أي نوع لرفع البطارية أو شدّها عكس اتجاهها.
- إذا كانت البطارية محسورة في جهاز نتيجة انتفاخها، فلا تحاول تحريرها حيث قد يؤدي ثقبها أو ثنيها أو سحقها إلى التعرض للخطر.
- لا تحاول إعادة تركيب البطارية التالفة أو المنتفخة في أي كمبيوتر محمول.
- يجب إعادة البطاريات المنتفخة التي يغطيها الضمان إلى Dell في حاوية شحن معتمدة (تقدّمها Dell) - وهذا يتوافق مع لوائح النقل. يجب التخلص من البطاريات المنتفخة التي لا يغطيها الضمان في مركز إعادة تدوير معتمد. اتصل بدعم منتجات Dell على <https://www.dell.com/support> للمساعدة والتعرف على المزيد من التعليمات.
- قد يؤدي استخدام بطارية ليست من إنتاج Dell أو غير متوافقة إلى زيادة خطورة التعرض لحريق أو انفجار. استبدل البطارية مستخدماً بطارية تم شراؤها من Dell فقط ومصممة للعمل مع كمبيوتر Dell. لا تستخدم البطاريات الخاصة بأجهزة الكمبيوتر الأخرى مع جهاز الكمبيوتر الخاص بك. احرص دائماً على شراء البطاريات الأصلية من www.dell.com أو من Dell مباشرة.

يمكن أن تنتفخ بطاريات ليثيوم أيون لأسباب عديدة مثل العمر الافتراضي أو عدد دورات الشحن أو التعرض لحرارة مرتفعة. لمزيد من المعلومات حول كيفية تحسين أداء بطارية الكمبيوتر المحمول وزيادة عمرها الافتراضي وتقليل احتمال حدوث المشكلة، ابحث عن بطارية الكمبيوتر المحمول من Dell في مورد قاعدة المعارف في www.dell.com/support.

تحديد موقع رمز الصيانة أو رمز الصيانة السريعة لجهاز الكمبيوتر Dell

يتم تعريف كمبيوتر Dell بشكل فريد بواسطة رمز الصيانة أو رمز الصيانة السريعة. لعرض موارد الدعم ذات الصلة لجهاز الكمبيوتر من Dell، نوصي بإدخال رمز الصيانة أو رمز الصيانة السريعة على www.dell.com/support.

للحصول على مزيد من المعلومات حول كيفية العثور على رمز الخدمة للكمبيوتر، راجع تحديد موقع رمز الصيانة للكمبيوتر المحمول من Dell.

مصايح النظام التشخيصية

يشير مصباح حالة التشغيل والبطارية إلى حالة تشغيل الكمبيوتر وبطاريته. وهذه هي حالات التشغيل:

أبيض ثابت: مهائى التيار موصل وشحن البطارية أكثر من 5%.

كهرماني: جهاز الكمبيوتر يعمل باستخدام البطارية وشحن البطارية أقل من 5%.

مطفأ:

● مهائى الطاقة موصل، والبطارية مشحونة بالكامل.

● يعمل الكمبيوتر بالبطارية، وشحن البطارية أكثر من 5%.

● جهاز الكمبيوتر في حالة السكون أو الإسبات أو قيد إيقاف التشغيل.

قد يومض أيضاً مصباح حالة التشغيل والبطارية باللون الكهرماني أو الأبيض بالتوافق مع "رموز التنبيه" المحددة مسبقاً والتي تشير إلى حالات عطل متنوعة.

على سبيل المثال، يومض ضوء التيار وحالة البطارية باللون الكهرماني مرتين يتبعهما توقف مؤقت ثم يومض باللون الأبيض ثلاث مرات يتبعها توقف. ويستمر النمط 2.3 هذا حتى يتم إيقاف تشغيل جهاز الكمبيوتر، مشيرًا إلى عدم اكتشاف ذاكرة أو وحدة ذاكرة RAM. يوضح الجدول التالي أنماط ضوء حالة البطارية والتيار المختلفة والمشكلات المتعلقة بها.

ملاحظة: تم تصميم رموز المصباح التشخيصية والحلول الموصى بها التالية لفنيي الخدمة لدى Dell لاستكشاف المشكلات وإصلاحها. ما عليك سوى إجراء استكشاف المشكلات وحلها والإصلاحات كما هو مصرح به أو موجه من قبل فريق الدعم الفني التابع لشركة Dell. فالتلف الناتج عن إجراء الصيانة بمعرفة شخص غير مصرح له من شركة Dell لا يغطيه الضمان.

جدول 16. رموز المصباح التشخيصية

رموز المصباح التشخيصية (كهرماني، أبيض)	وصف المشكلة
1.1	فشل اكتشاف TPM
1.2	عطل في فلاش SPI غير قابل للاسترداد
1.3	تعرض OCP1 لمشكلة أدت إلى قصور في كابل المفصلة
1.4	تعرض OCP2 لمشكلة أدت إلى قصور في كابل المفصلة
1.5	يتعذر على EC برمجة i-Fuse
1.6	عطل داخلي EC
2.1	عطل المعالج
2.2	لوحة النظام: عطل في نظام الإدخال والإخراج الأساسي (BIOS) أو ROM (ذاكرة القراءة فقط)
2.3	لم يتم اكتشاف ذاكرة أو ذاكرة RAM (ذاكرة وصول عشوائي)
2.4	عطل في الذاكرة أو ذاكرة RAM (ذاكرة الوصول العشوائي)
2.5	تم تثبيت ذاكرة غير صالحة
2.6	خطأ في لوحة النظام أو مجموعة الشرائح
2.7	عطل في الشاشة - رسالة SBIOS
2.8	عطل في شاشة LCD (اكتشاف عطل في مصدر الطاقة الرئيسي لشاشة LCD)
3.2	عطل في PCI (الاتصال المتبادل بين المكونات الطرفية) أو بطاقة/ شريحة الفيديو
3.3	لم يتم العثور على نسخ استرجاع نظام الإدخال والإخراج الأساسي (BIOS) الأصلية
3.4	تم العثور على نسخة الاسترجاع الأصلية ولكنها غير صحيحة
3.5	عطل في مصدر الطاقة الرئيسي
3.6	تحديث نظام الإدخال والإخراج الأساسي (BIOS) بالنظام غير مكتمل
3.7	خطأ في محرك الإدارة (ME)

ضوء حالة الكاميرا: يشير إلى ما إذا كانت الكاميرا قيد الاستخدام.

- أبيض ثابت — الكاميرا قيد الاستخدام.
- مطفأ — الكاميرا غير مستخدمة.

ضوء حالة Caps Lock: يشير إلى ما إذا كان قد تم تمكين أو تعطيل Caps Lock.

- أبيض ثابت — تم تمكين Caps Lock.
- مطفأ — تم تعطيل Caps Lock.

SupportAssist | التشخيصات المدمجة

عن المهمة

SupportAssist | تجري التشخيصات المدمجة فحصًا كاملاً للأجهزة لديك.

يُعد هذا التشخيص الأداة التشخيصية المدمجة الجديدة ويحل محل تشخيصات ePSA 3.0. وتتميز بواجهة مستخدم مرتبة وحديثة واختبارات أسرع ورسائل مبسطة.

SupportAssist | يمكن بدء التشخيصات المدمجة من خلال أحد الأساليب التالية:

- الضغط على F12 للدخول إلى "قائمة التمهيد" لمرة واحدة وتحديد التشخيصات لبدء التشخيصات أو Fn + زر التشغيل
- يعمل الاختبار الذاتي عند بدء التشغيل (POST) على اكتشاف عطل أو خطأ بالأجهزة ويبدء التشخيصات

تم تضمين تشخيصات SupportAssist | المدمجة بنظام الإدخال والإخراج الأساسي (BIOS) ويتم تشغيلها داخليًا من خلاله. توفر تشخيصات النظام المضمنة مجموعة من الخيارات لأجهزة أو مجموعات أجهزة معينة نتيج لك:

- إجراء الاختبارات في "وضع الاختبار السريع" أو "وضع الاختبار المتقدم"
- تشغيل اختبارات شاملة لتقديم خيارات اختبارية إضافية لتوفير معلومات إضافية حول الجهاز (الأجهزة) المعطل (المعطلة)
- تشغيل الاختبارات في "الوضع التلقائي" أو "وضع الاختبار التفاعلي"
- تشغيل الاختبارات التفاعلية على لوحة شاشة LCD ولوحة المفاتيح
- عرض نتائج الاختبار أو حفظها
- عرض رسائل حالة توضح إذا كانت الاختبارات قد تمت بنجاح
- عرض رسائل الخطأ التي تشير إلى ما إذا تمت مصادفه مشكلات أثناء الاختبار

ملاحظة: تتطلب بعض الاختبارات لأجهزة معينة تفاعل المستخدم. تأكد من وجودك بالقرب من وحدة الكمبيوتر الطرفية عند إجراء الاختبارات التشخيصية.

لمزيد من المعلومات، راجع فحص أداء النظام SupportAssist قبل التمهيد من خلال SupportAssist.

استرداد نظام التشغيل

عندما يتعذر على جهاز الكمبيوتر التمهيد إلى نظام التشغيل حتى بعد تكرار المحاولات، يبدأ تلقائيًا تشغيل أداة Dell SupportAssist OS Recovery.

تُعد Dell SupportAssist أداة مستقلة يتم تثبيتها مسبقًا في جميع أجهزة الكمبيوتر من Dell المثبت عليها نظام التشغيل Windows. وهي تتألف من أدوات لتشخيص واستكشاف المشكلات التي قد تحدث وإصلاحها قبل تمهيد الكمبيوتر إلى نظام التشغيل. حيث تتيح لك إمكانية تشخيص مشكلات الأجهزة أو إصلاح جهاز الكمبيوتر أو النسخ الاحتياطي للملفات أو استعادة جهاز الكمبيوتر إلى الحالة التي كان عليها بالمصنع.

يمكنك أيضًا تنزيلها من موقع دعم Dell على الويب لاستكشاف الأخطاء وإصلاحها على الكمبيوتر وإصلاحها عندما يفشل تمهيد نظام تشغيله الأساسي بسبب عطل في البرامج أو الأجهزة.

لمزيد من المعلومات حول استرداد Dell SupportAssist OS، راجع دليل المستخدم لاسترداد Dell SupportAssist OS على موقع www.dell.com/serviceabilitytools.

انقر فوق **SupportAssist OS Recovery** ثم انقر فوق **SupportAssist OS Recovery**.

دورة تشغيل شبكة WiFi

عن المهمة

إذا كان الكمبيوتر غير قادر على الوصول إلى الإنترنت بسبب مشكلات في الاتصال بشبكة WiFi، فيمكن تنفيذ دورة دورة تشغيل شبكة WiFi. يقدم الإجراء التالي التعليمات حول كيفية إجراء دورة تشغيل شبكة WiFi:

ملاحظة: يقدم بعض موفري خدمة الإنترنت (ISP) جهاز مودم/موجه متعدد الوظائف.

الخطوات

1. قم بإيقاف تشغيل جهاز الكمبيوتر الخاص بك.
2. قم بإيقاف تشغيل المودم.
3. قم بإيقاف تشغيل الموجه اللاسلكي.
4. انتظر لمدة 30 ثانية.
5. قم بتشغيل الموجه اللاسلكي.
6. قم بتشغيل المودم.
7. قم بتشغيل جهاز الكمبيوتر الخاص بك.

الحصول على المساعدة والاتصال بشركة Dell

موارد المساعدة الذاتية

يمكنك الحصول على المعلومات والمساعدة بشأن منتجات Dell وخدماتها باستخدام مصادر المساعدة الذاتية هذه:

جدول 17. موارد المساعدة الذاتية

موقع الموارد	موارد المساعدة الذاتية
www.dell.com	معلومات حول منتجات وخدمات Dell
	تطبيق My Dell
	تلميحات
في حقل البحث بنظام التشغيل Windows، اكتب Contact Support، واضغط على Enter.	الاتصال بالدعم
www.dell.com/support/windows www.dell.com/support/linux	المساعدة عبر الإنترنت لنظام التشغيل
يتم تعريف كمبيوتر Dell بشكل فريد بواسطة رمز الصيانة أو رمز الصيانة السريعة. لعرض موارد الدعم ذات الصلة بجهاز الكمبيوتر من Dell، أدخل "رمز الصيانة" أو "رمز الصيانة السريعة" على موقع www.dell.com/support . للحصول على مزيد من المعلومات حول كيفية العثور على رمز الصيانة للكمبيوتر، راجع تحديد موقع رمز الصيانة في الكمبيوتر لديك.	يمكنك الوصول إلى أفضل الحلول والتشخيصات وبرامج التشغيل والتنزيلات ومعرفة المزيد عن جهاز الكمبيوتر الخاص بك من خلال مقاطع الفيديو والأدلة والوثائق.
1. قم بالانتقال إلى www.dell.com/support . 2. في شريط القوائم الموجود في الجزء العلوي من صفحة الدعم، حدد الدعم > قاعدة المعارف. 3. في حقل "بحث" على صفحة "قاعدة المعارف"، اكتب الكلمة الأساسية أو الموضوع أو رقم الطراز، ثم انقر على أو المس رمز البحث لعرض المقالات ذات الصلة.	مقالات قاعدة معارف Dell لمجموعة متنوعة من مشكلات الكمبيوتر

الاتصال بشركة Dell

للاتصال بشركة Dell، أو الدعم الفني، أو مشكلات خدمة العملاء، ارجع إلى www.dell.com/contactdell.

ملاحظة: وتختلف حالة التوافر وفقاً للبلد/المنطقة والمنتج، وقد لا تتوفر بعض الخدمات في بلدك/منطقتك.

ملاحظة: إذا لم يكن لديك اتصال نشط بالإنترنت، فيمكنك العثور على معلومات الاتصال في فاتورة الشراء أو إيصال الشحن أو كتيب منتجات Dell.