

Inspiron 7591

Priručnik za servisiranje

Opombe, svarila in opozorila

 **OPOMBA** OPOMBA označuje pomembne informacije, ki vam pomagajo bolje izkoristiti računalnik.

 **POZOR SVARILO** označuje možnost poškodb strojne opreme ali izgube podatkov in svetuje, kako se izogniti teavi.

 **Opozorilo** OPOZORILO označuje možnost poškodb lastnine, osebnih poškodb ali smrti.

© 2019 družba Dell Inc. ali njene hčerinske družbe. Vse pravice pridržane. Dell, EMC in druge blagovne znamke so blagovne znamke družbe Dell Inc. ali njenih hčerinskih družb. Druge blagovne znamke so lahko blagovne znamke njihovih lastnikov.

1 Varnostna navodila.....	6
Preden začnete delo v notranjosti računalnika.....	6
Preden začnete.....	6
Zaščita pred elektrostatično razelektritvijo (ESD).....	7
Servisni komplet ESD za teren.....	7
Transport občutljivih delov.....	8
Ko končate delo v notranjosti računalnika.....	8
2 Odstranjevanje in namestitvev komponent.....	9
Priporočena orodja.....	9
Seznam vijakov.....	9
pokrov osnovne plošče.....	10
Odstranjevanje pokrova osnovne plošče.....	10
Nameščanje pokrova osnovne plošče.....	12
baterijo.....	12
Varnostni ukrepi glede litijevih-ionskih baterij.....	12
Odstranjevanje 3-celične baterije.....	13
Nameščanje 3-celične baterije.....	13
Odstranjevanje 6-celične baterije.....	14
Nameščanje 6-celične baterije.....	15
pomnilniški moduli.....	16
Odstranjevanje pomnilniških modulov.....	16
Nameščanje pomnilniških modulov.....	17
kartico WLAN.....	18
Odstranjevanje kartice WLAN.....	18
Nameščanje kartice WLAN.....	18
SSD pogon.....	19
Odstranjevanje pogona SSD M.2 2280.....	19
Nameščanje pogona SSD M.2 2280.....	20
Odstranjevanje pogona SSD M.2 2230.....	21
Nameščanje pogona SSD M.2 2230.....	22
Odstranjevanje pogona SSD M.2 2280 PCIe.....	23
Nameščanje pogona SSD M.2 2280 PCIe.....	24
Trdi disk.....	25
Odstranjevanje trdega diska.....	25
Nameščanje trdega diska.....	26
Zvočniki.....	27
Odstranjevanje zvočnikov.....	27
Nameščanje zvočnikov.....	28
Ventilator grafične procesne enote (GPE).....	29
Odstranjevanje ventilatorja GPE.....	29
Nameščanje ventilatorja GPE.....	30
Ventilator CPE.....	31
Odstranjevanje ventilatorja CPE.....	31

Nameščanje ventilatorja CPE.....	31
Hladilnik.....	32
Odstranjevanje hladilnika – UMA.....	32
Nameščanje hladilnika – UMA.....	33
Odstranjevanje hladilnika (ločenega).....	34
Nameščanje hladilnika (ločenega).....	34
Gumbasta baterija.....	35
Odstranjevanje gumbne baterije.....	35
Nameščanje gumbaste baterije.....	36
Plošča V/I.....	37
Odstranjevanje plošče V/I.....	37
Namestitev plošče V/I.....	38
Gumb za vklop z možnostjo bralnika prstnih odtisov.....	40
Odstranjevanje gumba za vklop z dodatno možnostjo bralnika prstnih odtisov.....	40
Nameščanje gumba za vklop z bralnikom prstnih odtisov (dodatna možnost).....	40
Vrata za napajalnik.....	41
Odstranjevanje vrat za napajalnik.....	41
Nameščanje vrat za napajalnik.....	42
Sledilna tablica.....	43
Odstranjevanje sledilne tablice.....	43
Nameščanje sledilne tablice.....	44
Sklop zaslona.....	45
Odstranjevanje sklopa zaslona.....	45
Nameščanje sklopa zaslona.....	48
Okvir zaslona.....	49
Odstranjevanje okvira zaslona.....	49
Nameščanje okvira zaslona.....	50
Sistemska plošča.....	51
Odstranjevanje sistemske plošče.....	51
Nameščanje sistemske plošče.....	54
Sklop naslona za dlani in tipkovnice.....	58
Odstranjevanje sklopa naslona za dlani in tipkovnice.....	58
Nameščanje sklopa naslona za dlani in tipkovnice.....	58
3 Gonilniki naprave.....	60
Pripomoček Intel Chipset Software Installation Utility.....	60
Video gonilniki.....	60
Gonilnik Intel Serial IO.....	60
Vmesnik Intel Trusted Execution Engine Interface.....	60
Gonilnik Intel Virtual Button.....	60
Gonilniki za brezžično kartico in Bluetooth.....	60
4 Sistemske nastavitve.....	61
Nastavitev sistema.....	61
Odpiranje programa za nastavitve BIOS-a.....	61
Smerne tipke.....	61
Zaporedje zagona.....	61
Možnosti sistemskih nastavitvev.....	62
Brisanje nastavitvev CMOS.....	66

Ponastavitev gesel za BIOS (System Setup (Nastavitev sistema)) in sistemskih gesel.....	66
5 Odpravljanje težav.....	68
Diagnostika z izboljšanim predzagonskim ocenjevanjem sistema (ePSA).....	68
Potek zagona diagnostičnega orodja ePSA.....	68
Sistemske diagnostične lučke.....	68
Obnovitev operacijskega sistema.....	69
Omogočanje pomnilnika Intel Optane.....	69
Onemogočanje pomnilnika Intel Optane.....	70
Posodobitev BIOS-a (ključ USB).....	70
Posodobitev BIOS-a.....	70
Odprava nakopičene statične elektrike.....	70
Zagonski cikel Wi-Fi.....	71
6 Iskanje pomoči in stik z družbo Dell.....	72

Varnostna navodila

Uporabite naslednja varnostna navodila, da zaščitite računalnik pred morebitnimi poškodbami in zagotovite lastno varnost. Če ni označeno drugače, postopki v tem dokumentu predpostavljajo, da veljajo naslednji pogoji:

- prebrali ste varnostna navodila, priložena vašemu računalniku.
- Komponento lahko zamenjate ali – če ste jo kupili ločeno – namestite tako, da postopek odstranitve izvedete v obratnem vrstnem redu.

OPOMBA Preden odprete pokrov ali plošče računalnika, odklopite vse vire napajanja. Ko končate delo v notranjosti računalnika, znova namestite vse pokrove, plošče in vijake, preden priključite vir napajanja.

OPozorilo Preden začnete delo v notranjosti računalnika, preberite varnostna navodila, ki so priložena računalniku. Za dodatne informacije o varni uporabi obiščite [domačo stran za skladnost s predpisi](#)

POZOR Veliko popravil lahko opravi samo pooblaščen serviser. Odpravljajte le težave ali opravljajte manjša popravila, kot je dovoljeno v dokumentaciji izdelka ali kot vam je prek spletne ali telefonske podpore naročila skupina za podporo. Škode zaradi servisiranja, ki ga Dell ni pooblastil, garancija ne pokriva. Preberite in upoštevajte varnostna navodila, priložena izdelku.

POZOR Elektrostatično razelektritev preprečite tako, da se ozemljite z uporabo traku za ozemljitev ali občasno dotaknete nepobarvane kovinske površine, medtem ko se hkrati dotaknete priključka na hrbtni strani računalnika.

POZOR S komponentami in karticami ravnejte previdno. Ne dotikajte se komponent ali stikov na kartici. Kartico prijemajte samo za robove ali za kovinski nosilec. Komponente, kot je procesor, držite za robove in ne za nožice.

POZOR Ko odklopite kabel, ne vlecite kabla samega, temveč priključek na njem ali pritrdilno zanko. Nekateri kabli imajo priključek z zaklopnimi jezički; če izklapljate tak kabel, pritisnite na zaklopni jeziček, preden izklopite kabel. Ko priključke ločujete, poskrbite, da bodo poravnani, da se njihovi stiki ne zvijejo. Tudi preden priključite kabel, poskrbite, da bodo priključki na obeh straneh pravilno obrnjeni in poravnani.

OPOMBA Barva vašega računalnika in nekaterih komponent se lahko razlikuje od prikazane v tem dokumentu.

Preden začnete delo v notranjosti računalnika

Pred posegom v notranjost računalnika uporabite naslednji postopek, da se izognete poškodbam računalnika.

1. Upoštevajte napotke v poglavju [Varnostna navodila](#).
2. Delovna površina mora biti ravna in čista, da preprečite nastanek prask na pokrovu računalnika.
3. Izklopite računalnik.
4. Iz računalnika odklopite vse omrežne kable.

POZOR Če želite izklopiti omrežni kabel, najprej odklopite kabel iz računalnika in nato iz omrežne naprave.

5. Računalnik in vse priključene naprave izključite naprave iz električnih vtičnic.
6. Medtem ko je računalnik izklopljen, pridržite gumb za vklop, da ozemljite sistemsko ploščo.

OPOMBA Elektrostatično razelektritev preprečite tako, da se ozemljite z uporabo traku za ozemljitev ali občasno dotaknete nepobarvane kovinske površine, medtem ko se hkrati dotaknete priključka na hrbtni strani računalnika.

Preden začnete

1. Shranite in zaprite vse odprte datoteke ter zaprite vse odprte programe.
2. Zaustavite računalnik. Kliknite **Start** >  **Napajanje** > **Zaustavitev**.



OPOMBA Če uporabljate drug operacijski sistem, navodila za izklop poiščite v dokumentaciji vašega operacijskega sistema.

3. Računalnik in vse priključene izključite naprave iz električnih vtičnic.
4. Iz računalnika izključite vse priključene omrežne naprave in zunanje naprave, kot so tipkovnica, miška in monitor.
5. Iz računalnika odstranite vse pomnilniške kartice in optične pogone.

Zaščita pred elektrostatično razelektritvijo (ESD)

Elektrostatična razelektritev predstavlja veliko težavo pri ravnanju z elektronskimi komponentami, še posebej to velja za občutljive dele, kot so na primer razširitvene kartice, procesorji, pomnilniški moduli in sistemske plošče. Že zelo majhna količina naboja lahko poškoduje vezja na način, ki ga je težko odkriti, na primer z občasnim pojavljanjem napak ali krajšo življenjsko dobo. Razvoj tehnologije stremi k nižji porabi energije in hkrati večji gostoti, zaradi česar je elektrostatična razelektritev vedno večja težava.

Zaradi vse večje gostote polprevodnikov v novejših izdelkih Dell, je občutljivost na poškodbe zaradi razelektritve pri novejših izdelkih večja kot pri starejših izdelkih Dell. Zaradi tega nekateri postopki ravnanja s komponentami niso več veljavni.

Okvare zaradi elektrostatične razelektritve delimo na kritične napake in občasne napake.

- **Kritične napake** – kritične napake predstavljajo približno 20 odstotkov napak zaradi elektrostatične razelektritve. Naprava zaradi okvare takoj preneha delovati. Primer kritične napake je na primer pomnilniški modul, ki je bil izpostavljen elektrostatični razelektritvi, zaradi česar se takoj izpiše sporočilo »No POST/No video« skupaj z zvočnim signalom, kar pomeni, da manjka pomnilniški modul ali ta ne deluje pravilno.
- **Občasne napake** – občasne napake predstavljajo približno 80 odstotkov napak zaradi elektrostatične razelektritve. Visok odstotek občasnih napak pomeni, da v trenutku, ko nastane okvara, te ni mogoče takoj prepoznati. Pomnilniški modul je izpostavljen statični elektriki, pri čemer je sled vezja samo deloma oslABLJENA, zato se napaka ne pojavi takoj. Do dokončne okvare sledi vezja lahko pride čez več tednov ali mesecev, dotlej pa se lahko pojavijo občasne napake pomnilnika.

Takšne okvare, zaradi katerih se pojavijo občasne napake, je težko diagnosticirati in odpraviti.

Upoštevajte spodnja navodila, da preprečite okvare zaradi elektrostatične razelektritve:

- Uporabite zapestni trak, ki je pravilno ozemljen. Uporaba brezžičnega antistatičnega traku ni več dovoljena, saj ne nudi zadostne zaščite. Prijemanje ohišja računalnika pred začetkom posega v notranjosti za občutljivejše komponente ni zadostna zaščita pred elektrostatično razelektritvijo.
- Vse take dele hranite v prostoru, ki je varen pred elektrostatično razelektritvijo. Če je mogoče, uporabite antistatično preprogo in podlogo za delovno mizo.
- Pri odpakiranju dela, ki je občutljiv na statično elektriko, ga iz antistatične embalaže ne odstranjujte, dokler niste pripravljeni na njegovo namestitev. Preden odstranite antistatično embalažo, morate opraviti postopek, s katerim ozemljite telo.
- Pri prenašanju občutljivih delov jih najprej vstavite v antistatično posodo ali embalažo.

Servisni komplet ESD za teren

Nenadzorovani servisni komplet za teren je najpogosteje uporabljeni komplet. Vsak servisni komplet za teren vključuje: antistatično podlogo, zapestni trak in ozemljitveno žico.

Deli servisnega kompleta ESD za teren

Deli servisnega kompleta ESD za teren:

- **Antistatična podloga** – antistatična podloga ima lastnost razpršitve; nanjo lahko med servisnim posegom odlagate posamezne dele. Ko uporabljate antistatično podlogo, morate imeti okoli zapestja tesno ovit zapestni trak, ozemljitvena žica pa mora biti pritrjena na antistatično podlogo in kovinski del računalnika, pri katerem opravljate servisni poseg. Ko opravite vse potrebno, lahko vzamete servisne dele iz vrečke ESD in jih položite na antistatično podlogo. Dele, ki so občutljivi na statiko (ESD), lahko držite v rokah, odložite na antistatično podlogo, v računalnik ali vrečko.
- **Zapestni trak in ozemljitvena žica** – zapestni trak in ozemljitveno žico lahko neposredno povežete z zapestjem in kovinskim delom računalnika, če ne potrebujete antistatične podlage, ali pa žico povežete z antistatično podlogo, če morate začasno nanjo odložiti dele računalnika. Fizična povezava med zapestnim trakom, ozemljitveno žico, kožo, antistatično podlogo in deli računalnika se imenuje povezovanje. Uporabite samo servisni komplet za teren z zapestnim trakom, podlogo in ozemljitveno žico. Nikoli ne uporabljajte zapestnih trakov brez žice. Notranje žice zapestnega traku se zaradi uporabe lahko poškodujejo, zato morate trak redno preverjati s testno napravo, da preprečite poškodbe strojne opreme zaradi razelektritev. Priporočljivo je, da zapestni trak in ozemljitveno žico preverite s testno napravo vsaj enkrat tedensko.
- **Testna naprava za zapestni trak** – notranje žice zapestnega traku se lahko sčasoma poškodujejo. Če uporabljate nenadzorovani komplet, pred vsakim servisnim posegom oziroma vsaj enkrat tedensko preskusite zapestni trak. Preskus s testno napravo je najboljši način za preverjanje ustreznosti zapestnega traku. Če nimate testne naprave, se obrnite na lokalno podružnico, če imajo napravo na

voljo. Preskus opravite tako, da ozemljitveno žico zapestnega traku, ki ga ovijete okoli zapestja, potisnete v testno napravo in pritisnete gumb za začetek preskusa. Če je preskus uspešen, zasveti zelena lučka LED; če je preskus neuspešen, zasveti rdeča lučka LED skupaj z zvočnim opozorilom.

- **Izolatorji** – bistveno je, da delov, ki so občutljivi na razelektritev, npr. plastičnih ohišij sklopa hladilnika, ne odlagate v bližino notranjih delov računalnika, ki so izolatorji in imajo pogosto visok naboj.
- **Delovno okolje** – pred začetkom uporabe servisnega kompleta ESD za teren ocenite delovne pogoje v prostorih stranke. Primer: uporaba kompleta v strežniškem okolju se razlikuje od uporabe pri namiznih ali prenosnih računalnikih. Strežniki so običajno nameščeni v omarah znotraj podatkovnih središč, namizni in prenosni računalniki pa so večinoma postavljeni na pisarniških mizah. Pred delom vedno poiščite primeren odprt in urejen prostor, ki je dovolj velik za uporabo kompleta ESD za teren, hkrati pa mora ostati dovolj prostora za opremo, ki jo želite servisirati. V delovnem prostoru ne sme biti izolatorjev, ki lahko povzročijo razelektritev. Na delovnem mestu morajo biti izolatorji, kot so stiropor in drugi plastični predmeti, še pred začetkom servisiranja od komponent oddaljeni vsaj 30 centimetrov.
- **Antistatična embalaža** – vse naprave, ki so občutljive na razelektritev, morajo biti pred pošiljanjem pakirane v antistatično embalažo. Priporočljiva je uporaba antistatičnih vrečk. Poškodovane dele morate vedno vrniti v embalaži novega nadomestnega dela. Antistatično vrečko morate prepogniti in zalepiti z lepilnim trakom, za zaščito poškodovanega dela pa uporabite zaščitno peno, s katero je zaščiten nov nadomestni del. Dele, ki so občutljivi na razelektritev, iz embalaže odstranite samo v delovnem okolju, ki je zaščiteno pred elektrostaticno razelektritvijo. Prav tako delov ne odlagajte na antistatično vrečko, saj so zaščiteni samo v notranjosti vrečke. Dele lahko držite v rokah, odložite na antistatično podlogo, namestite v računalnik ali jih shranite v antistatično vrečko.
- **Transport občutljivih delov** – za transport občutljivih delov ESD, na primer nadomestnih delov ali delov, ki jih vračate Dellu, morate dele obvezno pakirati v antistatično embalažo.

Povzetek zaščite pred elektrostaticno razelektritvijo (ESD)

Vsem serviserjem na terenu se pri servisiranju izdelkov Dell priporoča uporaba ozemljitvenega zapestnega traku in antistatične podloge. Prav tako je bistveno, da serviserji med servisnim posegom vse občutljive dele hranijo proč od izolatorjev in za transport občutljivih delov uporabljajo antistatične vrečke.

Transport občutljivih delov

Za transport občutljivih delov ESD, na primer nadomestnih delov ali delov, ki jih vračate Dellu, morate dele obvezno pakirati v antistatično embalažo.

Dvigovanje opreme

Za dvigovanje težke opreme upoštevajte napotke:

 **POZOR Ne dvigujte bremen, težjih od 25 kg (50 funtov). Poiščite dodatno pomoč ali uporabite napravo za dvigovanje.**

1. Postavite se v stabilen položaj. Položaj nog mora biti takšen, da imate čim večjo stabilnost; prste na nogah usmerite nekoliko navzven.
2. Napnite trebušne mišice. Trebušne mišice pri dvigovanju bremen pomagajo pri razbremenitvi hrbtenice.
3. Dvigujte z nogami in ne s hrbtom.
4. Breme naj bo čim bližje telesu. Čim bližje je breme hrbtenici, manjša je obremenitev hrbta.
5. Pri dvigovanju in spuščanju bremena imejte hrbet vzravnane. Ne dodajajte težetelesa k dvigovanju bremena. Pri dvigovanju ne zvičajte telesa ali hrbta.
6. Nasvete upoštevajte tudi pri odlaganju bremena.

Ko končate delo v notranjosti računalnika

Ko dokončate kateri koli postopek zamenjave, zagotovite, da pred vklopom računalnika priključite zunanje naprave, kartice, kable itn.

1. Priključite vse telefonske ali omrežne kable v računalnik.

 **POZOR Omrežni kabel priključite tako, da najprej priključite kabel v omrežno napravo in nato v računalnik.**

2. Računalnik in vse priključene naprave priključite v električne vtičnice.
3. Vključite računalnik.
4. Po potrebi zaženite program **ePSA Diagnostics** in preverite, ali računalnik pravilno deluje.

Odstranjevanje in namestitvev komponent

Priporočena orodja











Za postopke, navedene v tem dokumentu, boste potrebovali naslednja orodja:

- Izvijač Phillips št. 1
- Ploščati izvijač
- Plastično pero

Seznam vijakov

- OPOMBA** Pri odstranjevanju vijakov iz komponente priporočamo, da si zabeležite vrsto vijaka in število vijakov ter jih nato odložite v škatlo za shranjevanje vijakov. Tako boste ob vnovični namestitvi komponente zagotovo uporabili pravo število vijakov in ustrezno vrsto vijaka.
- OPOMBA** Nekateri računalniki imajo namagnetene površine. Poskrbite, da pri vnovični namestitvi komponent vijaki ne bodo ostali pritrjeni na take površine.
- OPOMBA** Barva vijakov se morda razlikuje glede na naročeno konfiguracijo.

Tabela 1. Seznam vijakov

Komponenta	Pritrjen(-a) na	Vrsta vijaka	Količina	Slika vijaka
pokrov osnovne plošče	Sklop naslona za dlani in tipkovnice	M2x5	5	
6-celična baterija	Sklop naslona za dlani in tipkovnice	M2x4	7	
3-celična baterija	Sklop naslona za dlani in tipkovnice	M2x4	4	
Trdi disk	Sklop naslona za dlani in tipkovnice	M2x4	3	
OPOMBA Trdi disk je na voljo samo v računalnikih s 3-celično baterijo.				
Nosilec trdega diska	Trdi disk	M3x3	4	
Tečaji zaslona	Sklop naslona za dlani in tipkovnice	M2.5x5	6	
Sklop zaslona	Sklop naslona za dlani in tipkovnice	M2x4	6	
Plošča V/I	Sklop naslona za dlani in tipkovnice	M2x3	3	
Ventilator CPE	Sklop naslona za dlani in tipkovnice	M2x4	2	
Vrata za napajalnik	Sklop naslona za dlani in tipkovnice	M1,2x2	1	

Komponenta	Pritrjen(-a) na	Vrsta vijaka	Količina	Slika vijaka
Gumb za vklop z dodatno možnostjo bralnika prstnih odtisov	Sklop naslona za dlani in tipkovnice	M1.6x2	2	
Ventilator GPE	Sklop naslona za dlani in tipkovnice	M2x4	2	
Pogon SSD M.2 2280	Matična plošča	M2x4	2	
Pogon SSD M.2 2230	Sklop naslona za dlani in tipkovnice	M2x4	1	
Nosilec vrat USB Type-C	Matična plošča	M2x4	2	
Nosilec sledilne ploščice	Sklop naslona za dlani in tipkovnice	M2x3	3	
Sledilna ploščica	Sklop naslona za dlani in tipkovnice	M1.6x2	2	
Nosilec za kartico WLAN	Kartica WLAN	M2x4	1	
Matična plošča	Sklop naslona za dlani in tipkovnice	M2x4	6	

pokrov osnovne plošče

Odstranjevanje pokrova osnovne plošče

1. Upoštevajte navodila v poglavju [Preden začnete delo v notranjosti računalnika](#).

Slika označuje, kje je pokrov računalnika in vizualno predstavitev postopka odstranitve.



5x
M2x5



1. Odstranite pet vijakov (M2x5), s katerimi je pokrov osnovne plošče pritrjen na sklop naslona za dlani in tipkovnice.
2. Odvijte tri zaskočne vijake, s katerimi je pokrov osnovne plošče pritrjen na sklop naslona za dlani in tipkovnice.
3. Privzdignite pokrov osnovne plošče. Začnite na sredini zgornjega roba sklopa naslona za dlani in tipkovnice, nato pa upoštevajte smer privzdigovanja, ki je označena na sliki, in odstranite pokrov osnovne plošče.
4. Pokrov osnovne plošče dvignite s sklopa naslona za dlani in tipkovnice.

Nameščanje pokrova osnovne plošče

Če opravljate zamenjavo komponente, odstranite obstoječo komponento, preden začnete postopek namestitve nove.

Slika kaže, kje je pokrov računalnika in vizualno predstavitev postopka namestitve.



1. Pokrov osnovne plošče položite na sklop naslona za dlani in tipkovnice ter ga pritisnite, da se zaskoči.
2. Privijte tri zaskočne vijake, s katerimi je pokrov osnovne plošče pritrjen na sklop naslona za dlani in tipkovnice.
3. Znova namestite pet vijakov (M2x5), s katerimi je pokrov osnovne plošče pritrjen na sklop naslona za dlani in tipkovnice.
1. Upoštevajte navodila v poglavju [Ko končate delo v notranjosti računalnika](#).

baterijo

Varnostni ukrepi glede litijevih-ionskih baterij

POZOR

- Pri delu z litij-ionskimi baterijami bodite posebej previdni.
- Preden baterijo odstranite iz sistema, jo izpraznite, kolikor je mogoče. To lahko naredite tako, da odklopite napajalnik na izmenični tok iz sistema in pustite, da sistem izprazni baterijo.
- Ne stiskajte je, ne prebadajte je z drugimi predmeti, varujte jo pred padci in poškodbami.
- Ne izpostavljajte je visokim temperaturam. Baterijskih sklopov in celic ne razstavljajte.
- Ne pritiskajte na površino baterije.
- Baterije ne upogibajte.
- Ne uporabljajte nobenega orodja, s katerim bi jo lahko privzdignili.

- Pazite, da med servisiranjem tega izdelka ne izgubite ali založite katerega od vijakov in tako preprečite nenamerno preluknjanje ali poškodovanje baterije in drugih komponent sistema.
- Če baterija nabrekne in se zatakne v računalniku, je ne poskušajte izvleči. Luknjanje, upogibanje ali stiskanje litij-ionske baterije je lahko nevarno. V takem primeru se za pomoč obrnite na tehnično pomoč Dell. Glejte www.dell.com/contactdell.
- Vedno kupite originalne Dellove baterije na www.dell.com ali pri pooblaščenih Dellovih partnerjih in prodajalcih.

Odstranjevanje 3-celične baterije

OPOMBA Vrsta baterije v vašem računalniku je odvisna od naročene konfiguracije.

1. Upoštevajte navodila v poglavju [Preden začnete delo v notranjosti računalnika](#).
2. Odstranite [pokrov osnovne plošče](#).

Slika kaže, kje je baterija in vizualno predstavitev postopka odstranitve.



4x
M2x4

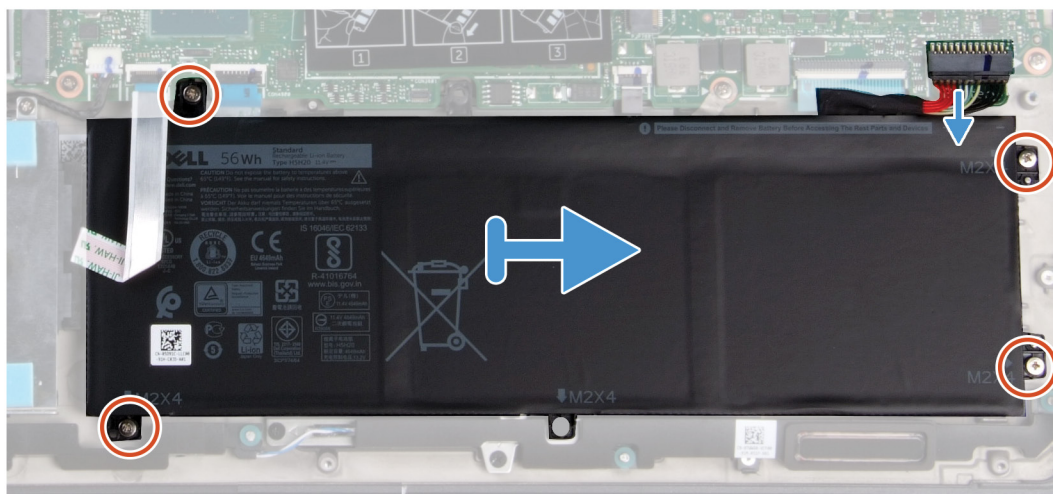
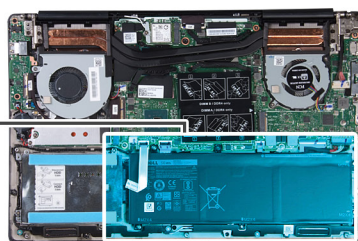
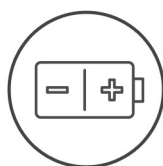

1. Odklopite kabel baterije s sistemske plošče.
2. Odstranite štiri vijake (M2x4), s katerimi je baterija pritrjena na sklop naslona za dlani in tipkovnice.
3. Baterijo dvignite s sklopa naslona za dlani in tipkovnice.

Nameščanje 3-celične baterije

Če opravljate zamenjavo komponente, odstranite obstoječo komponento, preden začnete postopek namestitve nove.

Slika označuje, kje je baterija in vizualno predstavitev postopka namestitve.



5x
M2x4

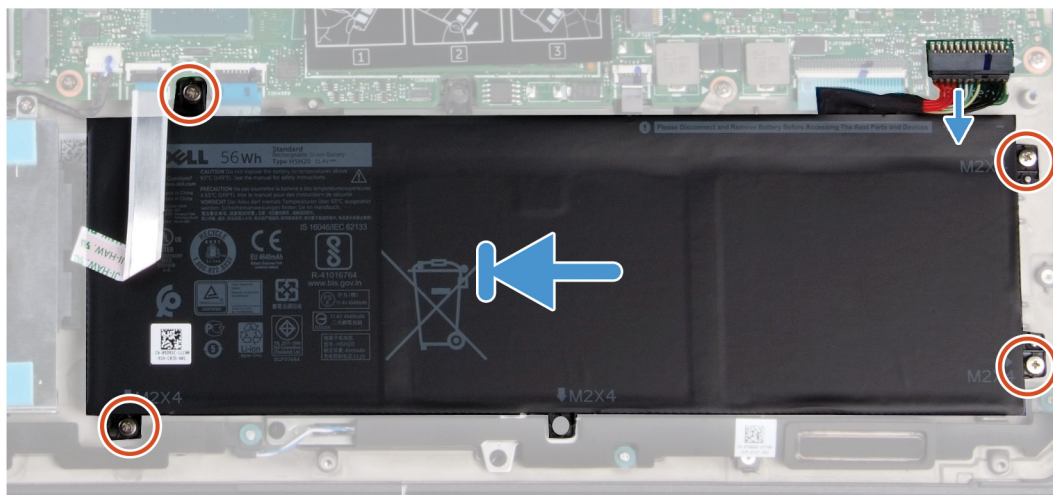
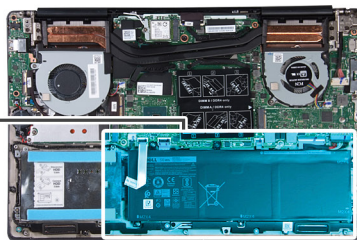
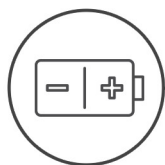

1. Baterijo postavite na sklop naslona za dlani in tipkovnice ter odprtine za vijake na bateriji poravnajte z odprtinami za vijake na sklopu naslona za dlani in tipkovnice.
 2. Namestite štiri vijake (M2x4), s katerimi je baterija pritrjena na sistemsko ploščo ter sklop naslona za dlani in tipkovnice.
 3. Kabel baterije priklopite na sistemsko ploščo.
1. Namestite [pokrov osnovne plošče](#).
 2. Upoštevajte navodila v poglavju [Ko končate delo v notranjosti računalnika](#).

Odstranjevanje 6-celične baterije

OPOMBA Vrsta baterije v vašem računalniku je odvisna od naročene konfiguracije.

1. Upoštevajte navodila v poglavju [Preden začnete delo v notranjosti računalnika](#).
2. Odstranite [pokrov osnovne plošče](#).

Slika kaže, kje je baterija in vizualno predstavitev postopka odstranitve.



7x
M2x4

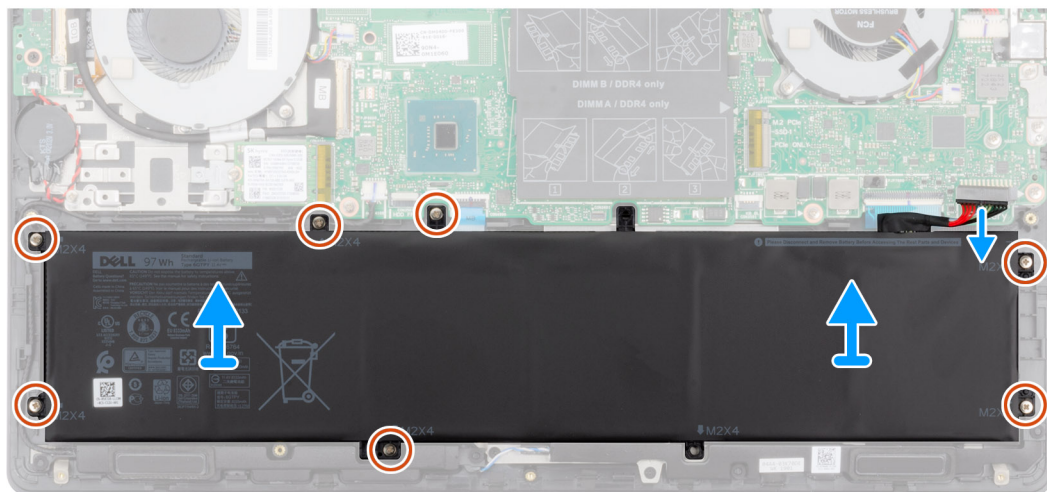
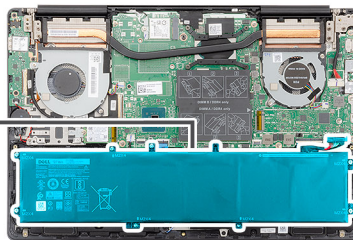
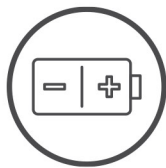

1. Odklopite kabel baterije s sistemske plošče.
2. Odstranite sedem vijakov (M2x4), s katerimi je pokrov osnovne plošče pritrjen na sklop naslona za dlani in tipkovnice.
3. Baterijo dvignite s sklopa naslona za dlani in tipkovnice.

Nameščanje 6-celične baterije

Če opravljate zamenjavo komponente, odstranite obstoječo komponento, preden začnete postopek namestitve nove.

Slika označuje, kje je baterija in vizualno predstavitev postopka namestitve.



7x
M2x4

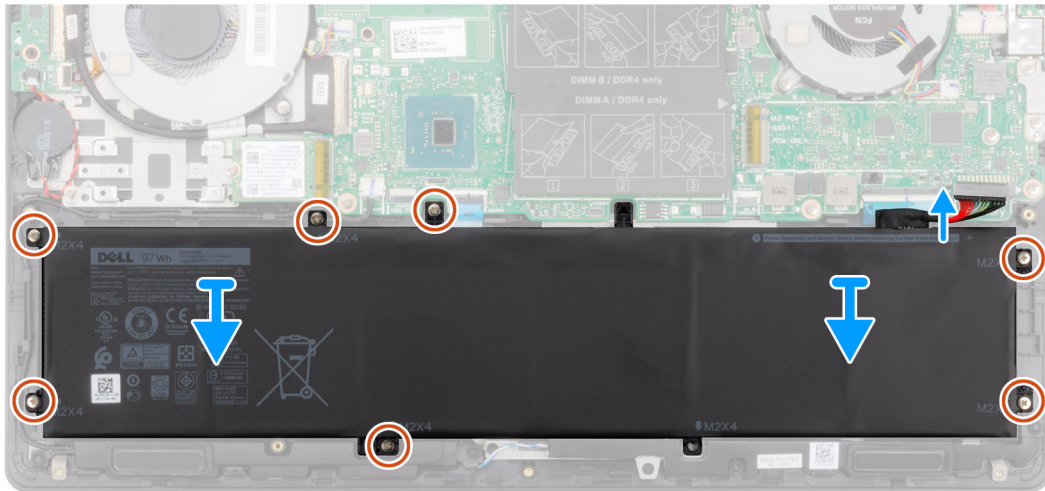

1. Baterijo postavite na sklop naslona za dlani in tipkovnice ter odprtine za vijake na bateriji poravnajte z odprtinami za vijake na sklopu naslona za dlani in tipkovnice.
2. Privijte sedem vijakov (M2x4), da baterijo pritrdite na sistemsko ploščo ter sklop naslona za dlani in tipkovnice.
3. Kabel baterije priklopite na sistemsko ploščo.

1. Namestite [pokrov osnovne plošče](#).
2. Upoštevajte navodila v poglavju [Ko končate delo v notranjosti računalnika](#).

pomnilniški moduli,

Odstranjevanje pomnilniških modulov

1. Upoštevajte navodila v poglavju [Preden začnete delo v notranjosti računalnika](#).
2. Odstranite [pokrov osnovne plošče](#).
3. Izključite [kabel baterije](#).

Slika označuje, kje je pomnilniški modul in vizualno predstavitev postopka odstranitve.

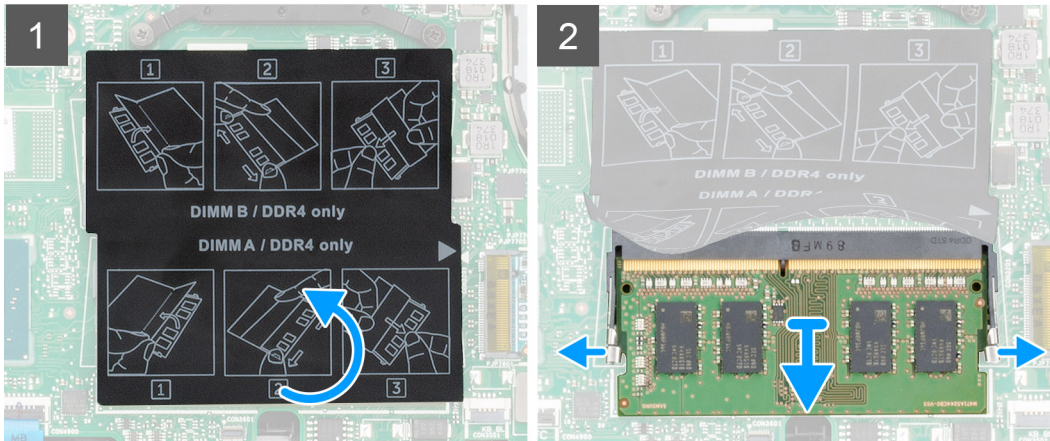
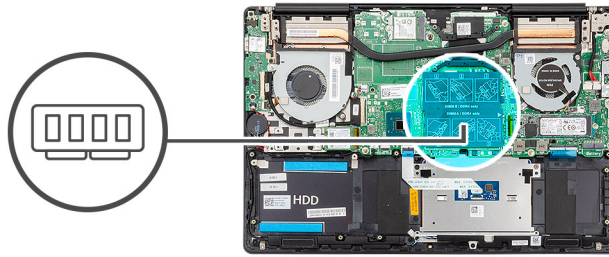

1. Dvignite trak Mylar in s konicami prstov previdno razprite pritrdilni sponki na vsaki strani reže pomnilniškega modula, da pomnilniški modul izskoči.
2. Pomnilniški modul potisnite in odstranite iz reže pomnilniškega modula na sistemski plošči.

Nameščanje pomnilniških modulov

Če opravljate zamenjavo komponente, odstranite obstoječo komponento, preden začnete postopek namestitve nove. Slika označuje, kje je pomnilniški modul, in vizualno prikazuje postopek namestitve.

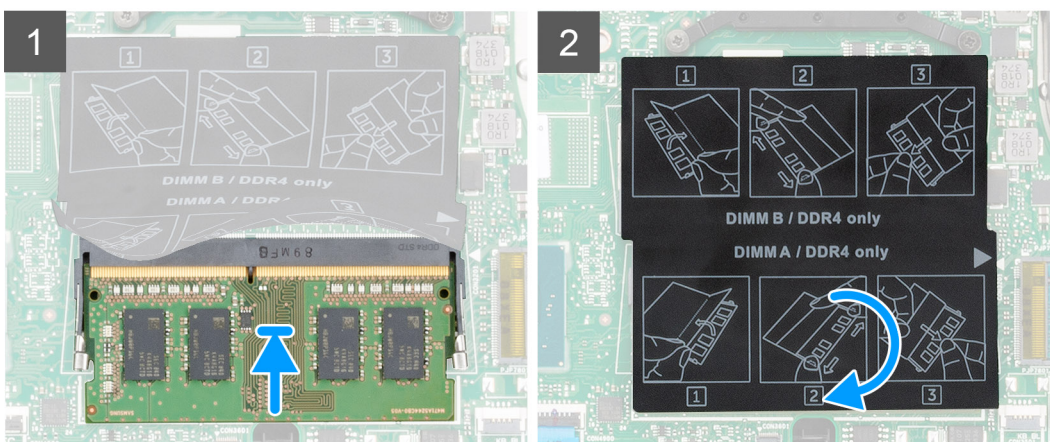
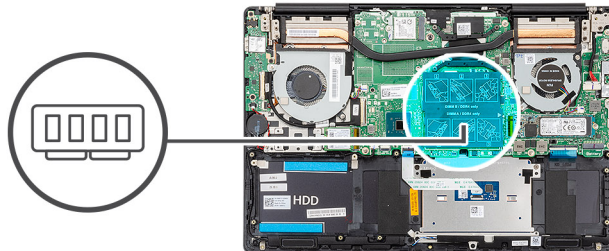

1. Dvignite trak Mylar in zarezo na pomnilniškem modulu poravnajte z jezičkom na reži pomnilniškega modula.
2. Pomnilniški modul pod kotom močno potisnite v režo.

3. Pomnilniški modul potisnite navzdol, da se zaskoči na svoje mesto.

OPOMBA Če ne slišite klika, pomnilniški modul odstranite in ga ponovno namestite.

1. Priključite [kabel baterije](#).
2. Namestite [pokrov osnovne plošče](#).
3. Upoštevajte navodila v poglavju [Ko končate delo v notranjosti računalnika](#).

kartico WLAN

Odstranjevanje kartice WLAN

1. Upoštevajte navodila v poglavju [Preden začnete delo v notranjosti računalnika](#).
2. Odstranite [pokrov osnovne plošče](#).
3. Odstranite [baterijo](#).

Slika kaže, kje je kartica WLAN in vizualno predstavitev postopka odstranitve.

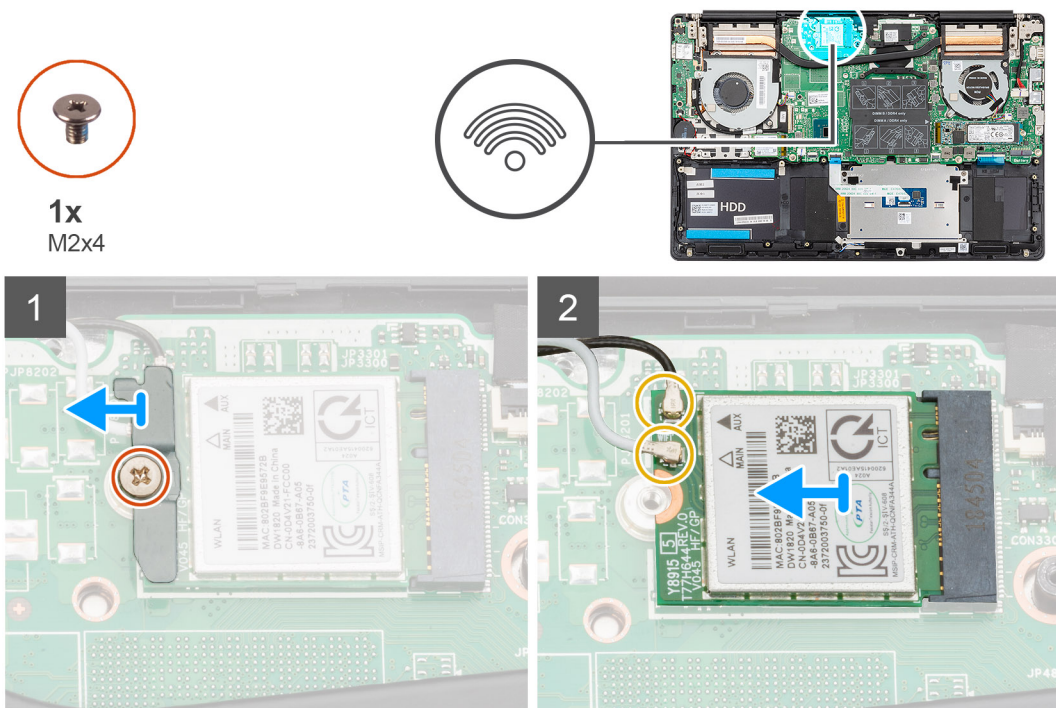

1. Odvijte vijak (M2x4), s katerim je nosilec kartice WLAN pritrjen na kartico WLAN.
2. Nosilec kartice WLAN odstranite s kartice WLAN.
3. Odklopite antenska kabla s kartice WLAN .
4. Brezžično kartico potisnite in odstranite iz reže zanjo.

Nameščanje kartice WLAN

Če opravljate zamenjavo komponente, odstranite obstoječo komponento, preden začnete postopek namestitve nove.

Slika označuje, kje je kartica WLAN in vizualno predstavitev postopka namestitve.



1x
M2x4

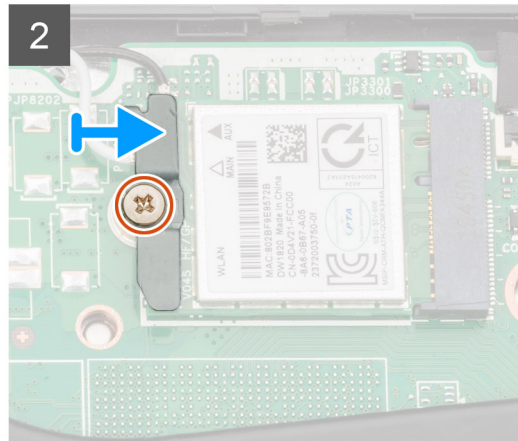
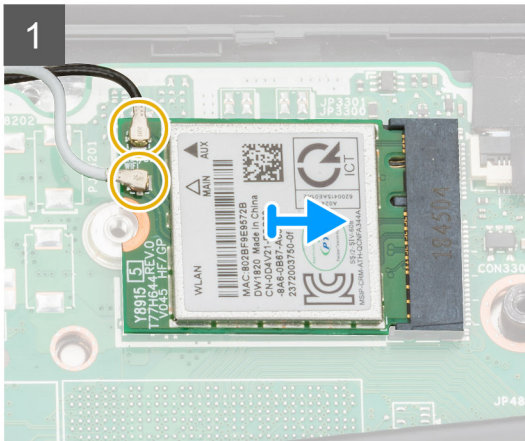
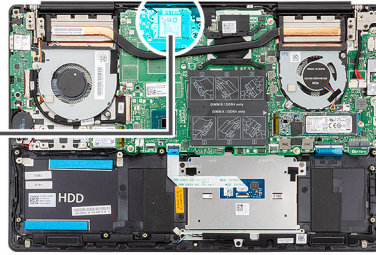

1. Zarezo na kartici WLAN poravnajte z jezičkom na reži za kartico WLAN in nato kartico potisnite v režo za kartico WLAN.
2. Antenske kable priključite na kartico WLAN.
3. Poravnajte nosilec kartice WLAN in ga namestite na kartico WLAN.
4. Znova privijte vijak (M2x4), da nosilec kartice WLAN pritrdite na kartico WLAN.

1. Namestite [baterijo](#).
2. Namestite [pokrov osnovne plošče](#).
3. Upoštevajte navodila v poglavju [Ko končate delo v notranjosti računalnika](#).

SSD pogon

Odstranjevanje pogona SSD M.2 2280

1. Upoštevajte navodila v poglavju [Preden začnete delo v notranjosti računalnika](#).
2. Odstranite [pokrov osnovne plošče](#).
3. Izključite [kabel baterije](#).

Slika označuje, kje je pogon SSD in vizualno predstavitev postopka odstranitve.

OPOMBA Računalnik je opremljen z zaščito pogona SSD samo, če je zmogljivost pogona SSD večja od 512 GB.



2x
M2x4

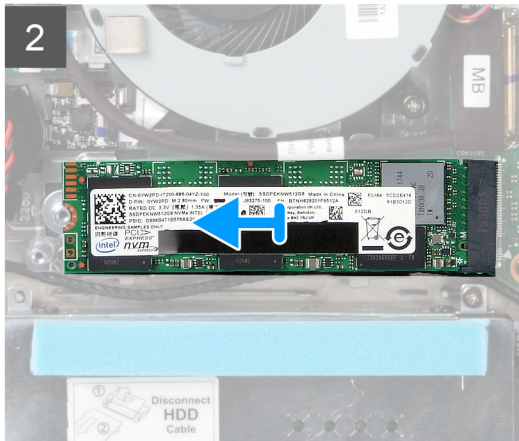
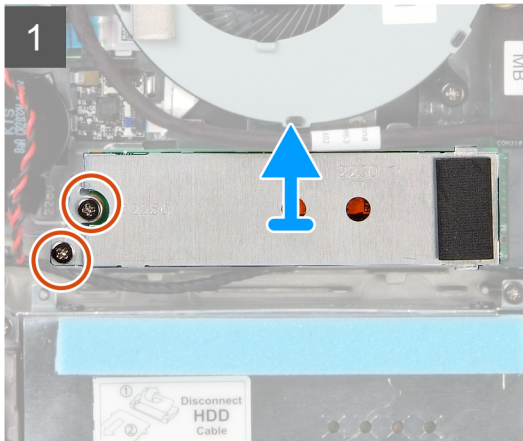
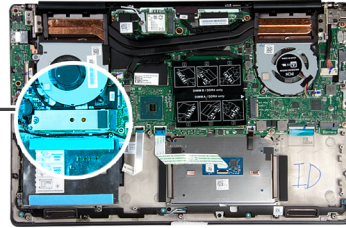

1. Odstranite vijaka (M2x4), s katerima je zaščita modula pogona SSD pritrjena na sklop naslona za dlani in tipkovnice.
2. Povlecite zaščito modula pogona SSD in jo odstranite iz reže za pogon SSD.
3. Povlecite modul pogona SSD in ga odstranite iz reže za pogon SSD.

Nameščanje pogona SSD M.2 2280

Če opravljate zamenjavo komponente, odstranite obstoječo komponento, preden začnete postopek namestitve nove.

Slika označuje, kje je nosilec pogona SSD in vizualno predstavitev postopka poravnave nosilca za pogon SSD M.2 2280.

OPOMBA Računalnik je opremljen z zaščito pogona SSD samo, če je zmogljivost pogona SSD večja od 512 GB.

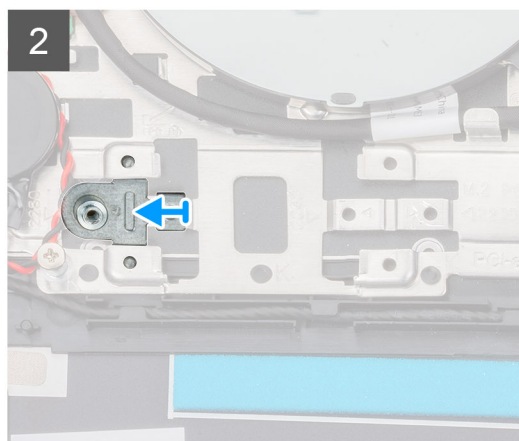
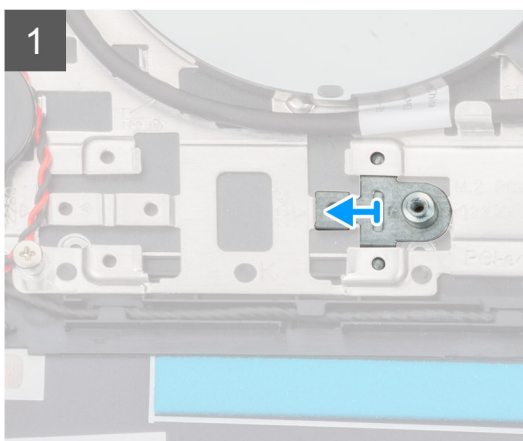
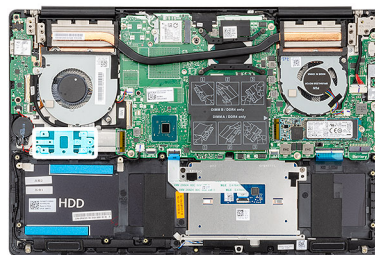

Slika označuje, kje je pogon SSD in vizualno predstavitev postopka namestitve:



2x
M2x4

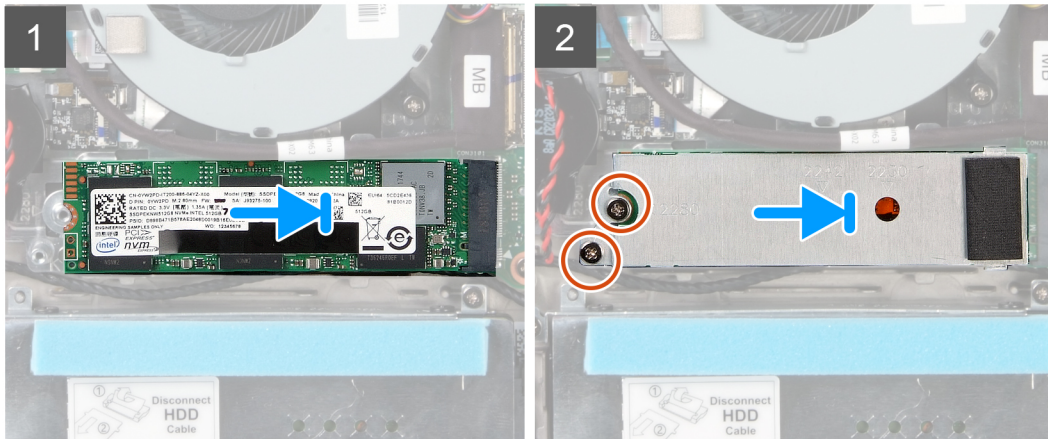
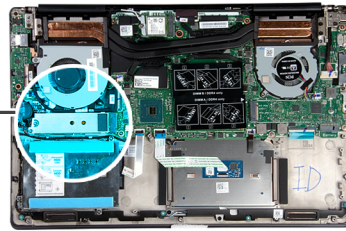

1. Po potrebi poravnajte nosilec pogona SSD za pogon SSD M.2 2280.
 2. Poravnajte zarezo na modulu pogona SSD z jezičkom na reži pogona SSD.
 3. Modul pogona SSD pod kotom odločno potisnite v režo za pogon SSD.
 4. Jeziček na reži za pogon SSD pritrdite v režo na nosilcu pogona SSD.
 5. Privijte vijaka (M2x4), s katerima je zaščita modula pogona SSD pritrjena na sklop naslona za dlani in tipkovnice.
1. Priključite [kabel baterije](#).
 2. Namestite [pokrov osnovne plošče](#).
 3. Upoštevajte navodila v poglavju [Ko končate delo v notranjosti računalnika](#).

Odstranjevanje pogona SSD M.2 2230

1. Upoštevajte navodila v poglavju [Preden začnete delo v notranjosti računalnika](#).
2. Odstranite [pokrov osnovne plošče](#).
3. Izključite [kabel baterije](#).

Slika kaže, kje je pogon M.2 2230 SSD in vizualno predstavitev postopka odstranitve.



1x
M2x4

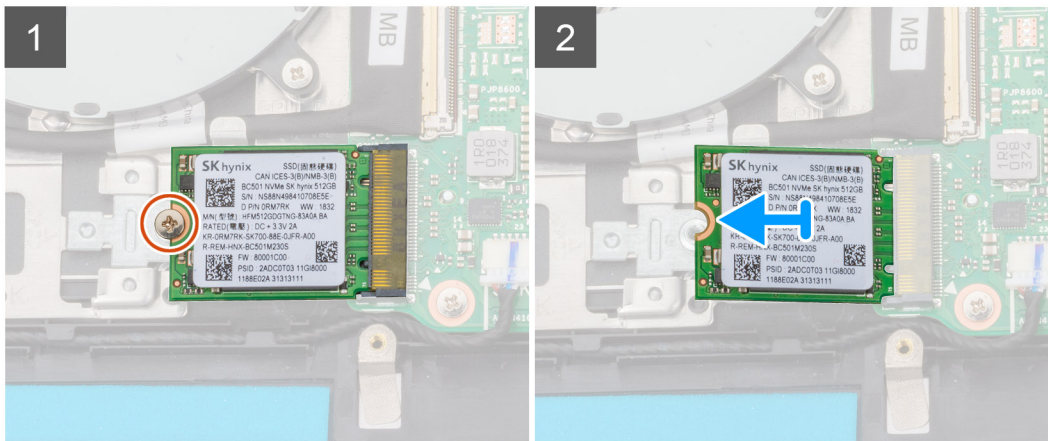
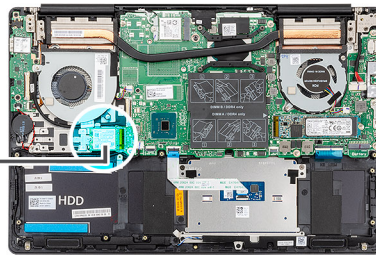

1. Odstranite vijak (M2x4), s katerim je pokrov osnovne plošče pritrjen na sklop naslona za dlani in tipkovnice.
2. Modul pogona SSD potisnite in odstranite iz reže zanj.

Nameščanje pogona SSD M.2 2230

Če opravljate zamenjavo komponente, odstranite obstoječo komponento, preden začnete postopek namestitve nove. Slika kaže, kje je nosilec pogona SSD in vizualno predstavitev postopka poravnave nosilca za pogon SSD M.2 2230.

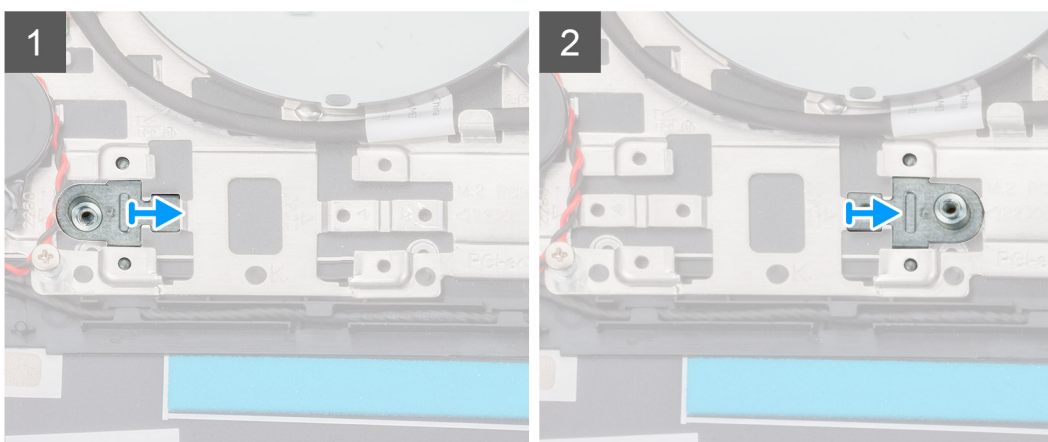
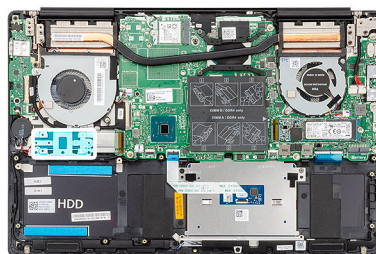

Slika kaže, kje je pogon M.2 2230 SSD in vizualno predstavitev postopka namestitve.



1x
M2x4

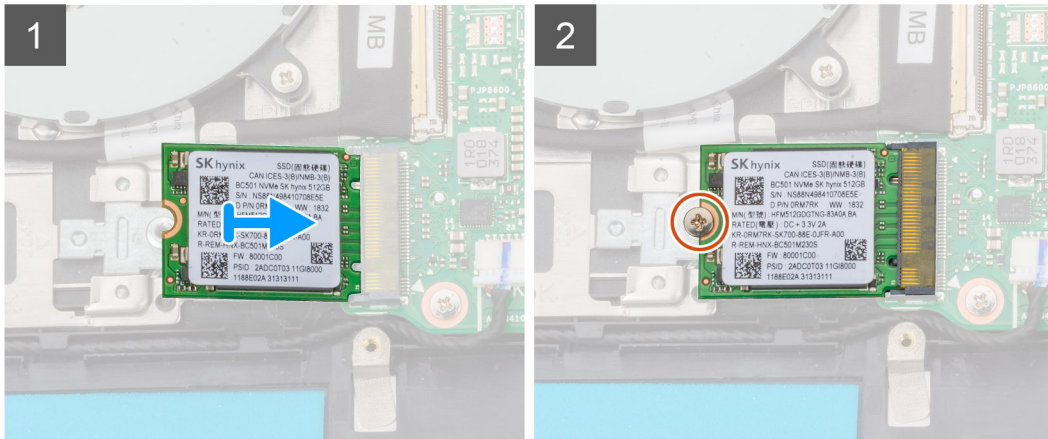
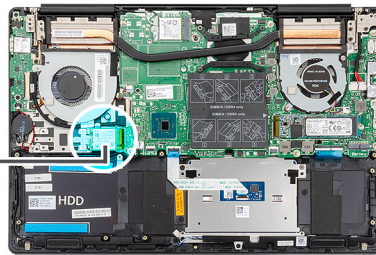

1. Po potrebi poravnajte nosilec pogona SSD za pogon SSD M.2 2230.
 2. Poravnajte zarezo na modulu pogona SSD z jezičkom na reži pogona SSD.
 3. Modul pogona SSD pod kotom odločno potisnite v režo za pogon SSD.
 4. Privijte vijak (M2x4), s katerim je modul pogona SSD pritrjen na sklop naslona za dlani in tipkovnice.
1. Priključite [kabel baterije](#).
 2. Namestite [pokrov osnovne plošče](#).
 3. Upoštevajte navodila v poglavju [Ko končate delo v notranjosti računalnika](#).

Odstranjevanje pogona SSD M.2 2280 PCIe

1. Upoštevajte navodila v poglavju [Preden začnete delo v notranjosti računalnika](#).
2. Odstranite [pokrov osnovne plošče](#).
3. Izključite [kabel baterije](#).

Slika označuje, kje je pogon SSD M.2 2280 PCIe in vizualno predstavitev postopka odstranitve.



1x
M2x4

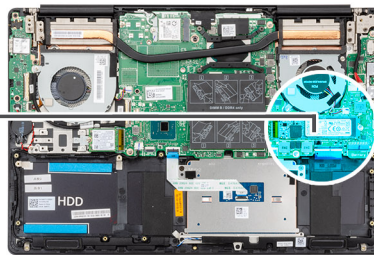

1. Odstranite vijak (M2x4), s katerim je pogon SSD pritrjen na sistemsko ploščo.
2. Modul pogona SSD potisnite in odstranite iz reže zanj.

Nameščanje pogona SSD M.2 2280 PCIe

Če opravljate zamenjavo komponente, odstranite obstoječo komponento, preden začnete postopek namestitve nove. Slika označuje, kje je pogon SSD M.2 2280 PCIe in vizualno predstavitev postopka namestitve:



1x
M2x4

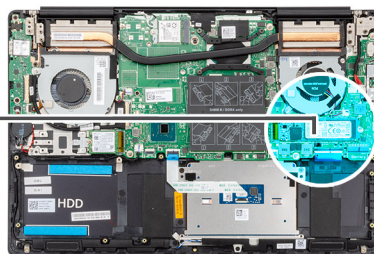

1. Poravnajte zarezo na modulu pogona SSD z jezičkom na reži pogona SSD.
2. Modul pogona SSD pod kotom odločno potisnite v režo za pogon SSD.
3. Privijte vijak (M2x4), s katerim je pogon SSD pritrjen na sistemsko ploščo.

1. Priključite [kabel baterije](#).
2. Namestite [pokrov osnovne plošče](#).
3. Upoštevajte navodila v poglavju [Ko končate delo v notranjosti računalnika](#).

Trdi disk

Odstranjevanje trdega diska

1. Upoštevajte navodila v poglavju [Preden začnete delo v notranjosti računalnika](#).
2. Odstranite [pokrov osnovne plošče](#).
3. Izključite [kabel baterije](#).

Slika označuje, kje je trdi disk in vizualno predstavitev postopka odstranitve.

OPOMBA Trdi disk je na voljo samo v računalnikih s 3-celično baterijo.

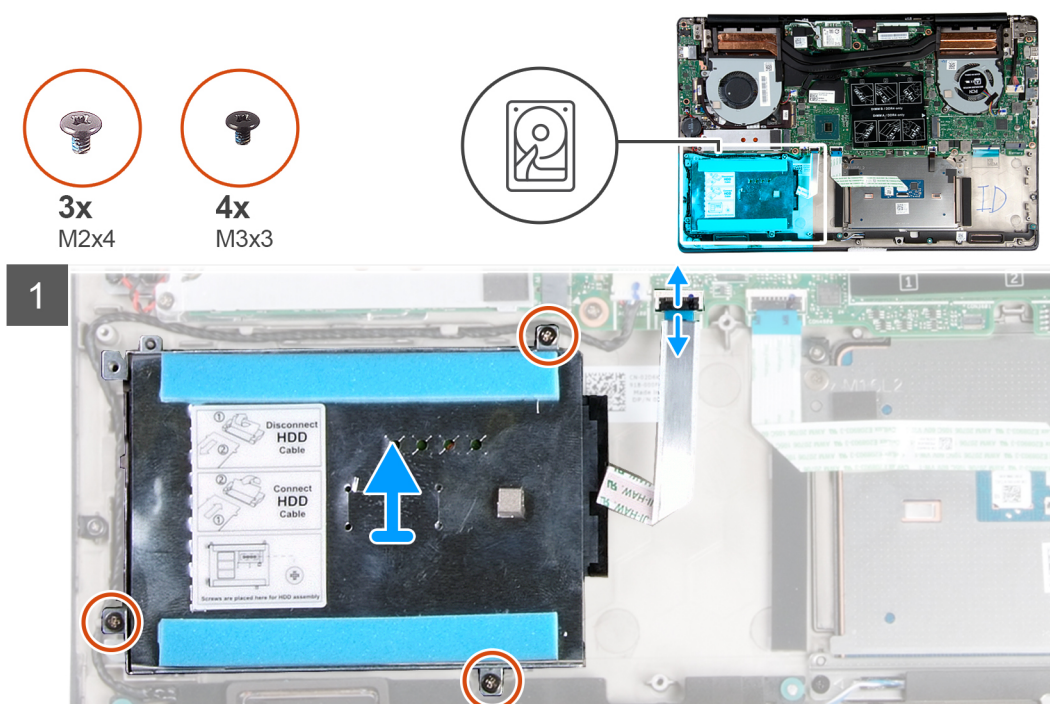

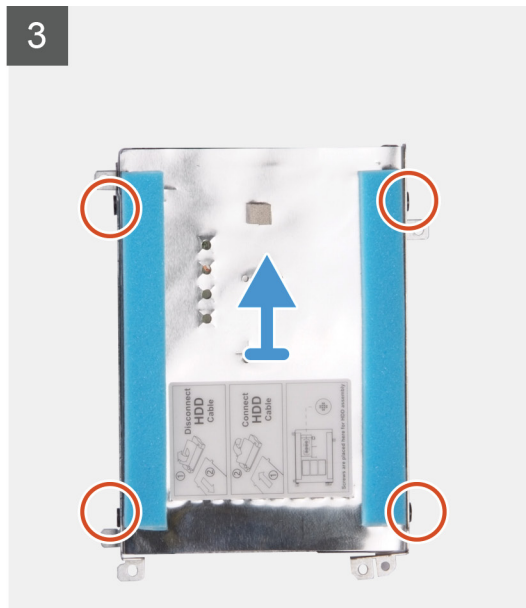

1. Odprite zaklep in kabel trdega diska odklopite iz systemske plošče.
2. Odstranite tri vijake (M2x4), s katerimi je nosilec trdega diska pritrjen na sklop naslona za dlani in tipkovnice.
3. Sklop trdega diska skupaj s kablom dvignite s sklopa naslona za dlani in tipkovnice.
4. Odklopite vmesnik s sklopa trdega diska.
5. Odstranite štiri vijake (M3x3), s katerimi je nosilec trdega diska pritrjen na trdi disk.
6. Trdi disk dvignite iz nosilca trdega diska.

Nameščanje trdega diska

Če opravljate zamenjavo komponente, odstranite obstoječo komponento, preden začnete postopek namestitve nove.

Slika kaže, kje je trdi disk in vizualno predstavitev postopka namestitve.

OPOMBA Trdi disk je na voljo samo v računalnikih s 3-celično baterijo.





3x
M2x4



4x
M3x3

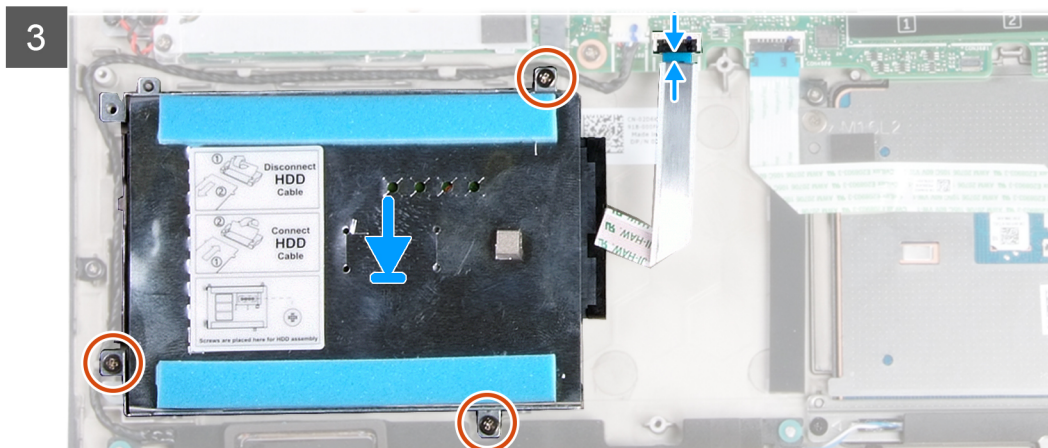
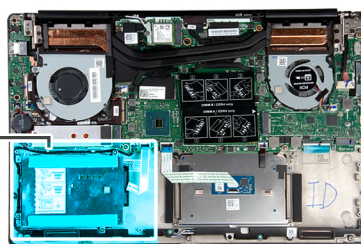

1. Trdi disk postavite v nosilec trdega diska.
2. Luknje za vijake na nosilcu trdega diska poravnajte z luknjami za vijake na trdem disku, nato privijte štiri vijake (M3x3), s katerimi je nosilec trdega diska pritrjen na trdi disk.
3. Vmesnik priključite na sklop trdega diska.
4. Odprtine za vijake na sklopu trdega diska poravnajte z odprtinami za vijake na sklopu naslona za dlani in tipkovnice.
5. Znova namestite tri vijake (M2x4), s katerimi je sklop trdega diska pritrjen na sklop naslona za dlani in tipkovnice.
6. Kabel trdega diska priključite na sistemsko ploščo.

1. Priključite [kabel baterije](#).
2. Namestite [pokrov osnovne plošče](#).
3. Upoštevajte navodila v poglavju [Ko končate delo v notranjosti računalnika](#).

Zvočniki

Odstranjevanje zvočnikov

1. Upoštevajte navodila v poglavju [Preden začnete delo v notranjosti računalnika](#).
2. Odstranite [pokrov osnovne plošče](#).
3. Odstranite [baterijo](#).

Slika kaže, kje sta zvočnika in vizualno predstavitev postopka odstranitve.

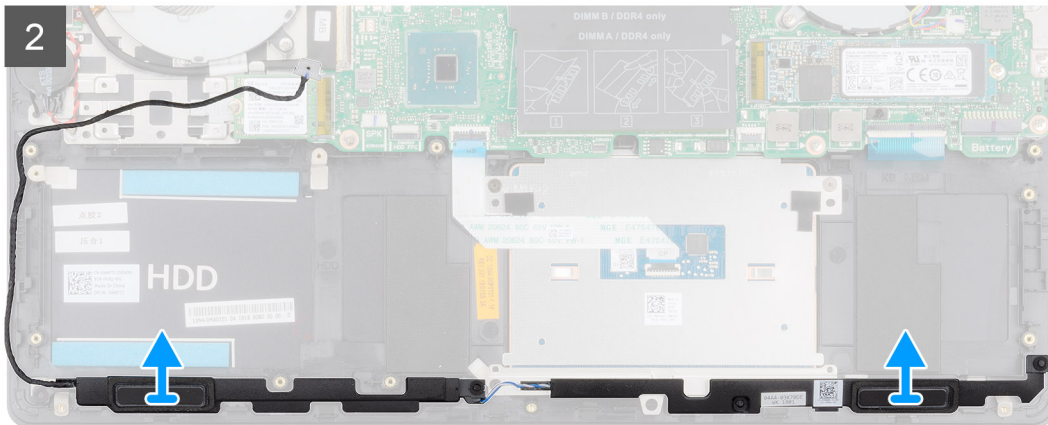
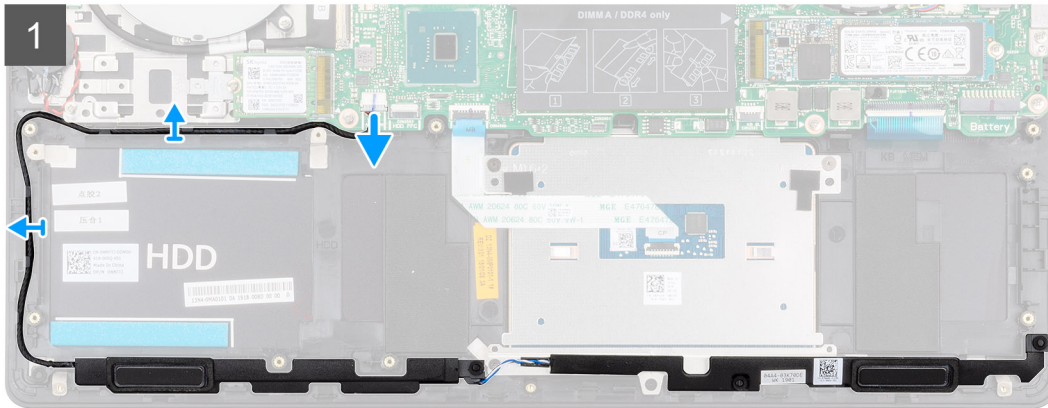
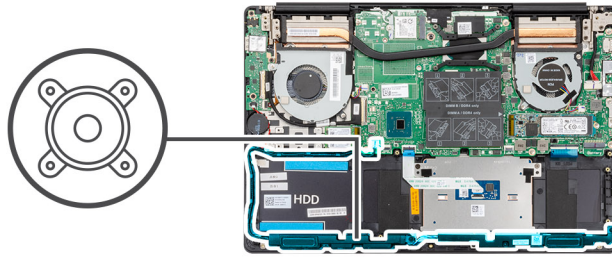

1. Kabel zvočnika odklopite s sistemske plošče.
2. Zabeležite si napeljavo kabla zvočnika, nato kabel zvočnika odstranite iz vodil na sklopu naslona za dlani in tipkovnice.
 - OPOMBA** Bodite pozorni na pozicijo gumijastih zank preden boste dvignili zvočnike.
3. Zvočnika in kabel dvignite s sklopa naslona za dlani in tipkovnice.

Nameščanje zvočnikov

Če opravljate zamenjavo komponente, odstranite obstoječo komponento, preden začnete postopek namestitve nove. Slika kaže, kje sta zvočnika in vizualno predstavitev postopka namestitve.

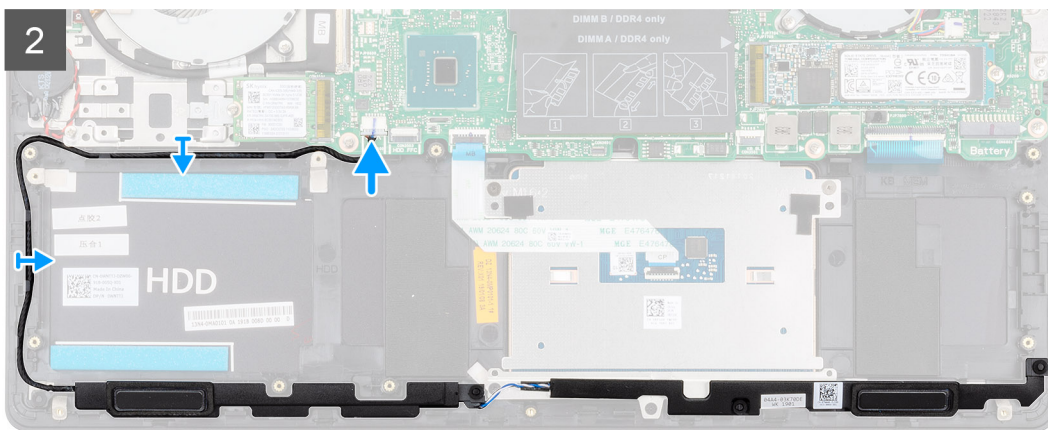
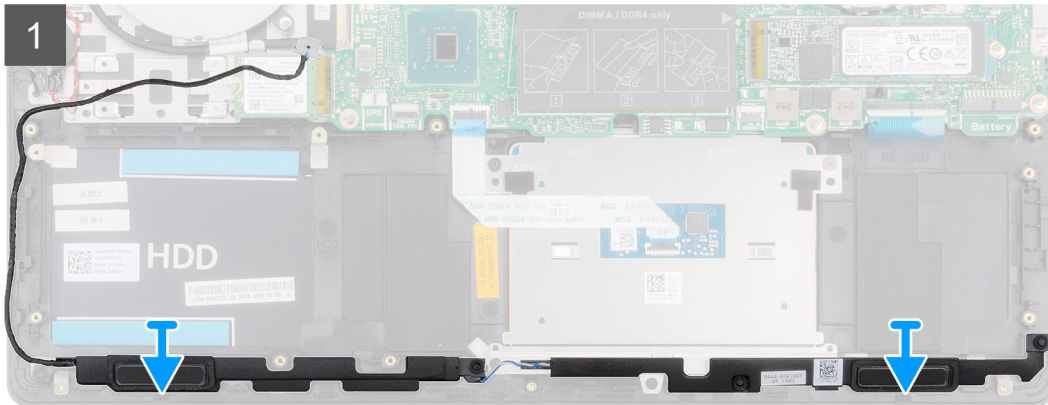
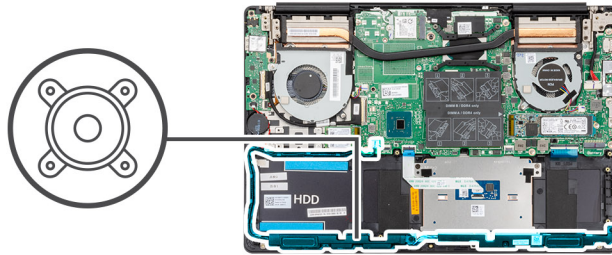

1. S pomočjo oznak za poravnavo in gumijastih skoznjikov namestite zvočnika v reže na sklopu naslona za dlani in tipkovnice.
 2. Kabel zvočnikov napeljite skozi vodila na sklopu naslona za dlani in tipkovnice.
 3. Kabel zvočnikov priključite na sistemsko ploščo.
1. Namestite [baterijo](#).
 2. Namestite [pokrov osnovne plošče](#).
 3. Upoštevajte navodila v poglavju [Ko končate delo v notranjosti računalnika](#).

Ventilator grafične procesne enote (GPE)

Odstranjevanje ventilatorja GPE

1. Upoštevajte navodila v poglavju [Preden začnete delo v notranjosti računalnika](#).
2. Odstranite [pokrov osnovne plošče](#).
3. Odstranite [baterijo](#).

Slika kaže, kje je ventilator GPE in vizualno predstavitev postopka odstranitve.



2x
M2x4

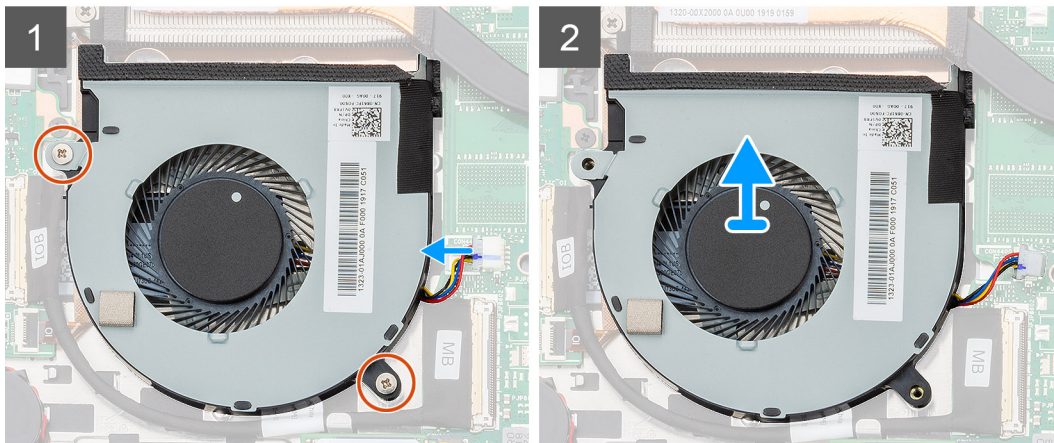
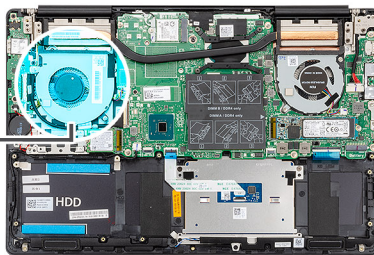
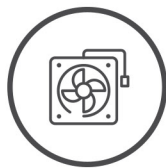

1. Odstranite vijaka (M2x4), s katerima je ventilator GPE pritrjen na sklop naslona za dlani in tipkovnice.
2. Kabel ventilatorja za GPE odklopite s systemske plošče.
3. Ventilator GPE potisnite in dvignite s sklopa naslona za dlani in tipkovnice.

Nameščanje ventilatorja GPE

Če opravljate zamenjavo komponente, odstranite obstoječo komponento, preden začnete postopek namestitve nove.

Slika označuje, kje je ventilator GPE in vizualno predstavitev postopka namestitve.



2x
M2x4

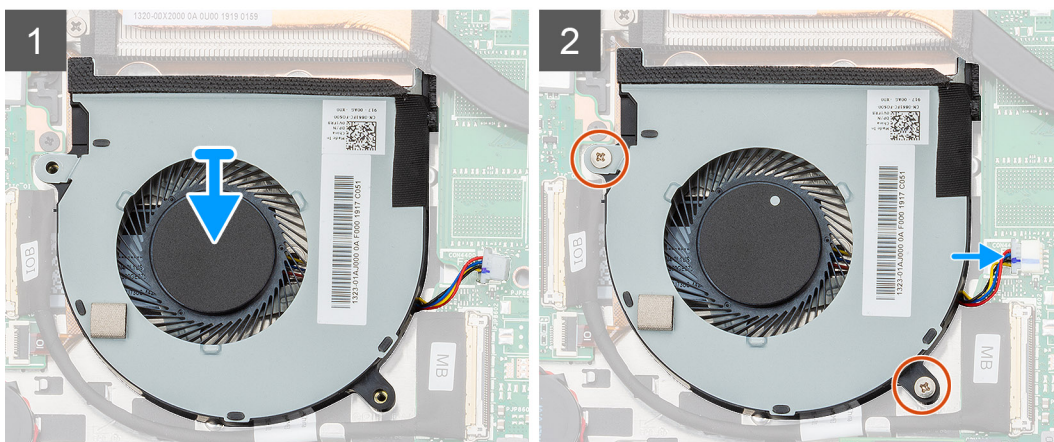
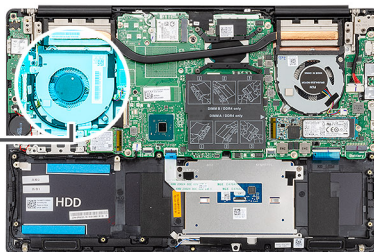
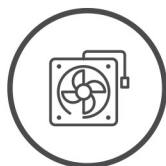

1. Ventilator GPE potisnite in namestite na sklop naslona za dlani in tipkovnice.
2. Odprtine za vijake na ventilatorju GPE poravnajte z odprtinami za vijake na sklopu naslona za dlani in tipkovnice.

3. Privijte vijaka (M2x4), s katerima je ventilator GPE pritrjen na sklop naslona za dlani in tipkovnice.
4. Kabel ventilatorja GPE priključite na sistemsko ploščo.
1. Namestite [baterijo](#).
2. Namestite [pokrov osnovne plošče](#).
3. Upoštevajte navodila v poglavju [Ko končate delo v notranjosti računalnika](#).

Ventilator CPE

Odstranjevanje ventilatorja CPE

1. Upoštevajte navodila v poglavju [Preden začnete delo v notranjosti računalnika](#).
2. Odstranite [pokrov osnovne plošče](#).
3. Odstranite [baterijo](#).

Slika označuje, kje je ventilator CPE in vizualno predstavitev postopka odstranitve.

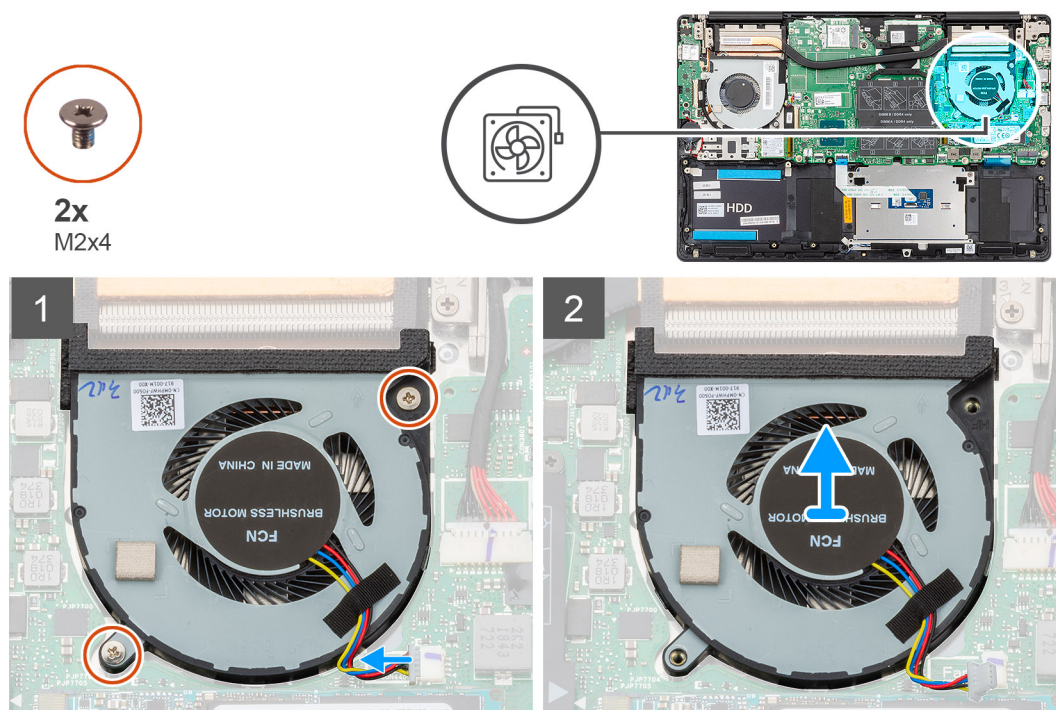

1. Odstranite vijaka (M2x4), s katerima je ventilator CPE pritrjen na sklop naslona za dlani in tipkovnice.
2. Kabel ventilatorja CPE odklopite s sistemske plošče.
3. Ventilator CPE potisnite in dvignite s sklopa naslona za dlani in tipkovnice.

Nameščanje ventilatorja CPE

Če opravljate zamenjavo komponente, odstranite obstoječo komponento, preden začnete postopek namestitve nove.

Slika označuje, kje je ventilator CPE in vizualno predstavitev postopka namestitve.



2x
M2x4

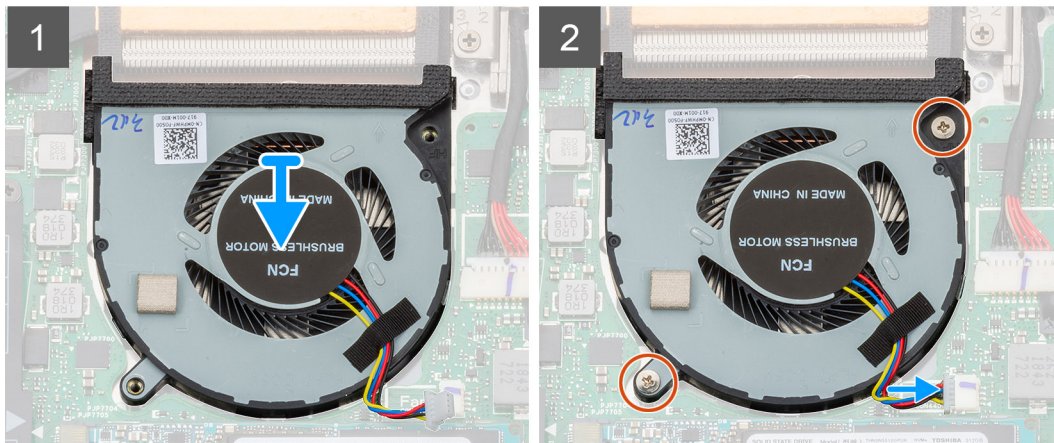
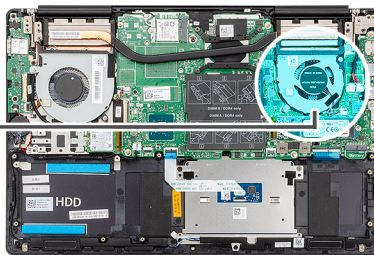
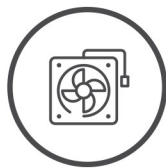

1. Ventilator CPE potisnite in namestite na sklop naslona za dlani in tipkovnice.
2. Odprtine za vijake na ventilatorju CPE poravnajte z odprtinami za vijake na sklopu naslona za dlani in tipkovnice.
3. Privijte vijaka (M2x4), s katerima je ventilator CPE pritrjen na sklop naslona za dlani in tipkovnice.
4. Priključite kabel ventilatorja CPE na sistemsko ploščo.

1. Namestite [baterijo](#).
2. Namestite [pokrov osnovne plošče](#).
3. Upoštevajte navodila v poglavju [Ko končate delo v notranjosti računalnika](#).

Hladilnik

Odstranjevanje hladilnika – UMA

OPOMBA Vrsta hladilnika v vašem računalniku je odvisna od naročene konfiguracije.

1. Upoštevajte navodila v poglavju [Preden začnete delo v notranjosti računalnika](#).
2. Odstranite [pokrov osnovne plošče](#).
3. Odstranite [baterijo](#).
4. Odstranite [ventilator GPE](#).
5. Odstranite [ventilator CPE](#).

Slika kaže, kje je hladilnik in vizualno predstavitev postopka odstranitve.

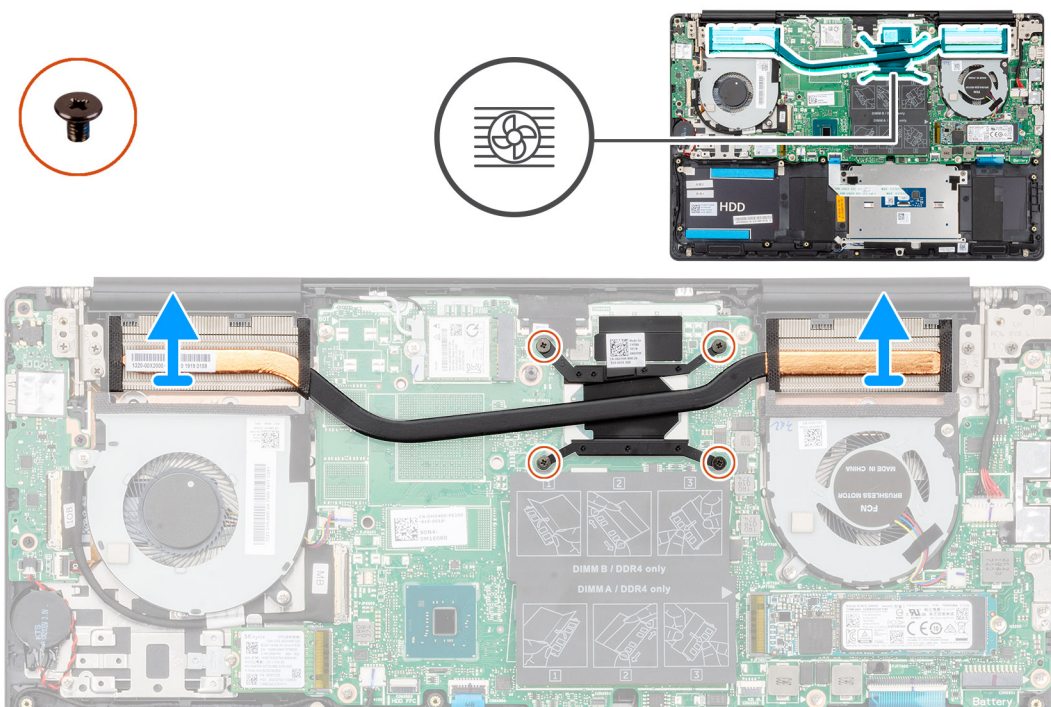

1. Po vrsti (kot je označeno na hladilniku) odvijte štiri zaskočne vijake, s katerimi je hladilnik pritrjen na sistemsko ploščo.
2. Hladilnik dvignite in ga odstranite s sklopa naslona za dlani in tipkovnice.

Nameščanje hladilnika – UMA

Če opravljate zamenjavo komponente, odstranite obstoječo komponento, preden začnete postopek namestitve nove. Slika kaže, kje je hladilnik, in vizualno prikazuje postopek namestitve.

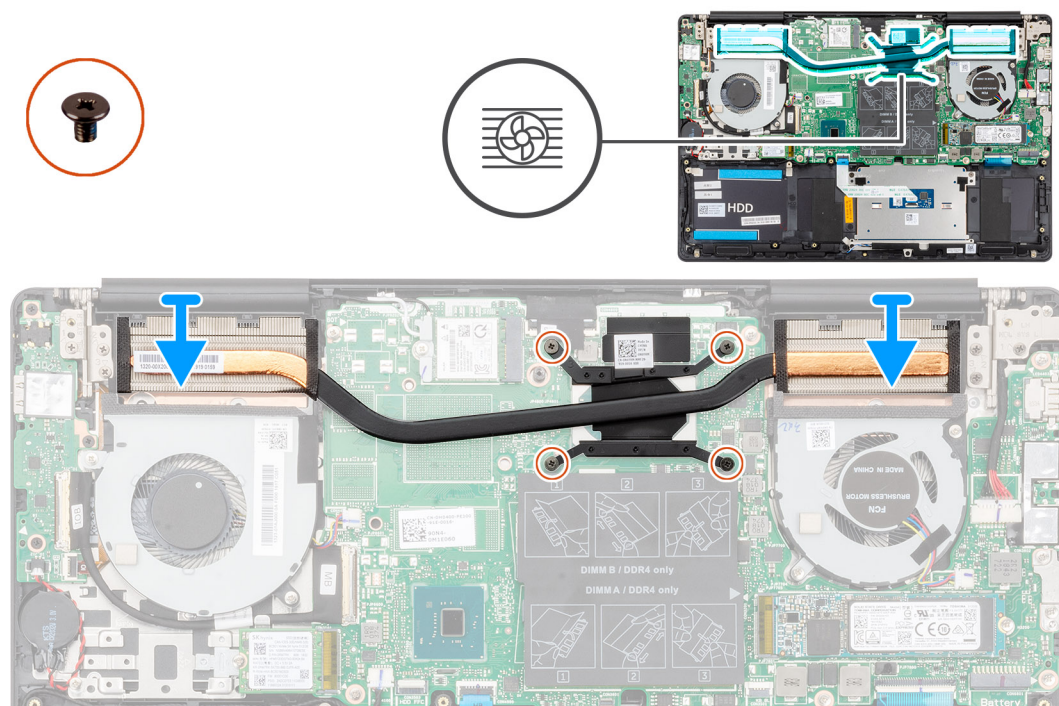

1. Hladilnik postavite na sistemsko ploščo in odprtine za vijake na hladilniku poravnajte z odprtinami za vijake na sistemski plošči.
2. Po vrsti (kot je označeno na hladilniku) privijte štiri zaskočne vijake, s katerimi je hladilnik pritrjen na sistemsko ploščo.
1. Namestite [ventilator CPE](#).

2. Namestite ventilator GPE.
3. Namestite baterijo.
4. Namestite pokrov osnovne plošče.
5. Upoštevajte navodila v poglavju *Ko končate delo v notranjosti računalnika*.

Odstranjevanje hladilnika (ločenega)

OPOMBA Vrsta hladilnika v vašem računalniku je odvisna od naročene konfiguracije.

1. Upoštevajte navodila v poglavju *Preden začnete delo v notranjosti računalnika*.
2. Odstranite pokrov osnovne plošče.
3. Odstranite baterijo.
4. Odstranite ventilator GPE.
5. Odstranite ventilator CPE.

Slika kaže, kje je hladilnik in vizualno predstavitev postopka odstranitve.

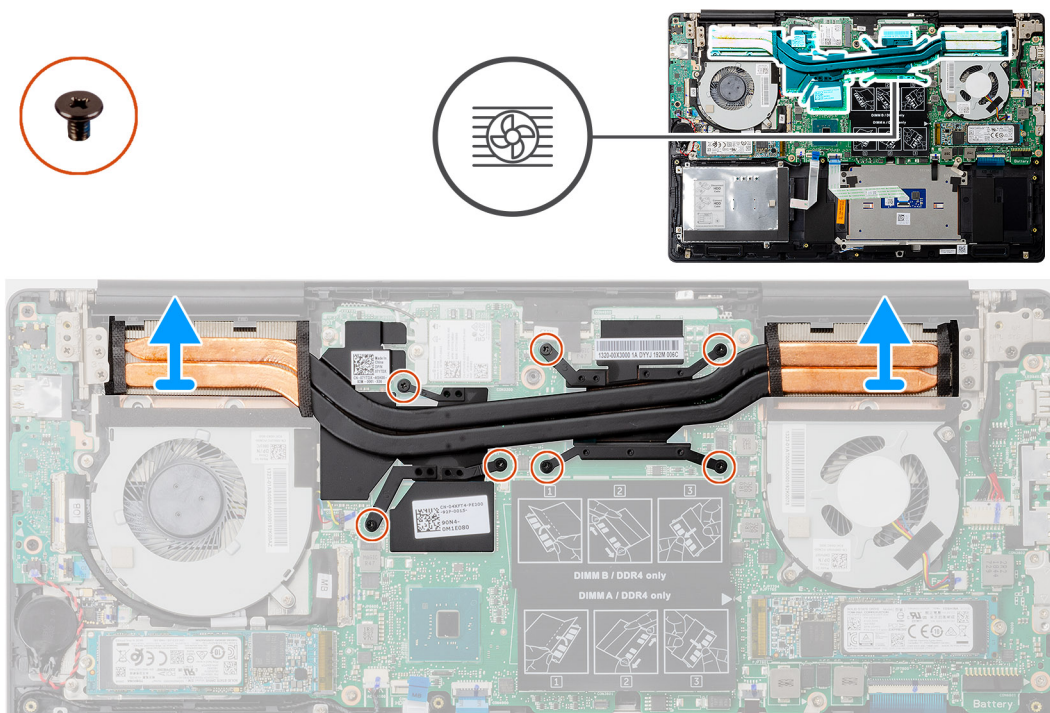

1. Po vrsti (kot je označeno na hladilniku) odvijte sedem zaskočnih vijakov, s katerimi je hladilnik pritrjen na sistemsko ploščo.
2. Dvignite hladilnik in ga odstranite s sistemske plošče.

Nameščanje hladilnika (ločenega)

Če opravljate zamenjavo komponente, odstranite obstoječo komponento, preden začnete postopek namestitve nove.

Slika kaže, kje je hladilnik, in vizualno prikazuje postopek namestitve.

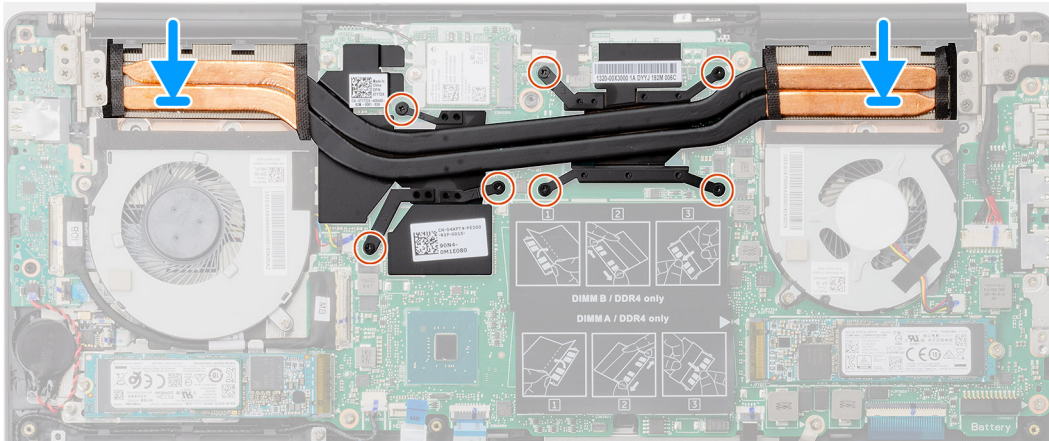
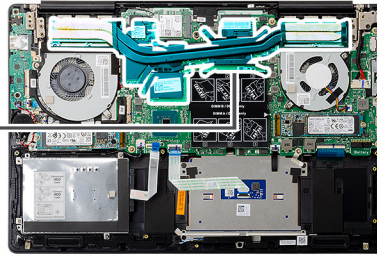

1. Hladilnik postavite na sistemsko ploščo in odprtine za vijake na hladilniku poravnajte z odprtinami za vijake na sistemski plošči.
2. Po vrsti (kot je označeno na hladilniku) privijte sedem zaskočnih vijakov, s katerimi je hladilnik pritrjen na sistemsko ploščo.
 1. Namestite [ventilator CPE](#).
 2. Namestite [ventilator GPE](#).
 3. Namestite [baterijo](#).
 4. Namestite [pokrov osnovne plošče](#).
 5. Upoštevajte navodila v poglavju [Ko končate delo v notranjosti računalnika](#).

Gumbasta baterija

Odstranjevanje gumbne baterije

1. Upoštevajte navodila v poglavju [Preden začnete delo v notranjosti računalnika](#).
2. Odstranite [pokrov osnovne plošče](#).
3. Odstranite [baterijo](#).

i **OPOMBA** Ko odstranite gumbasto baterijo, vse nastavitve programa za nastavev BIOS-a ponastavite na privzete nastavitve. Priporočamo, da pred odstranitvijo gumbaste baterije zabeležite nastavitve programa za nastavev BIOS-a.

Slika kaže, kje je gumbasta baterija in vizualno predstavitev postopka odstranitve.

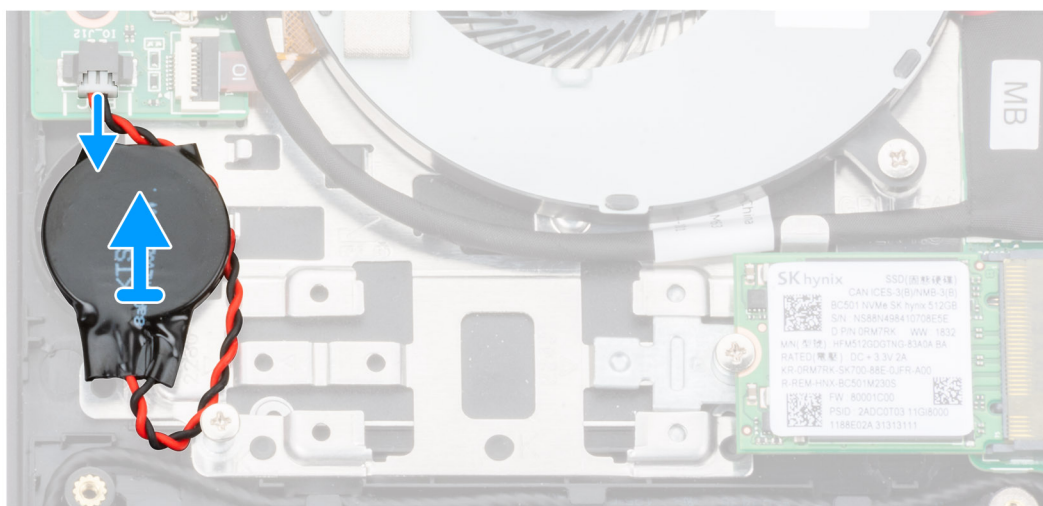
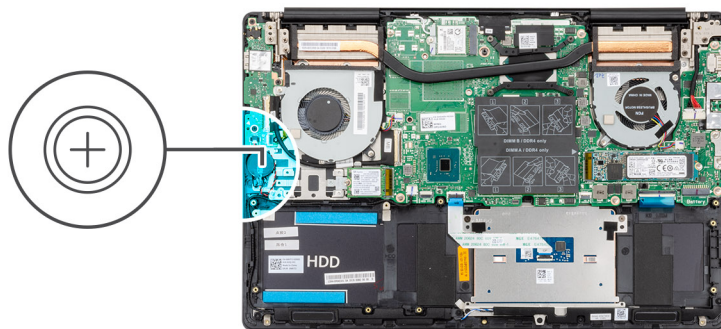

1. Kabel gumbaste baterije odklopite s plošče V/I.
2. Odlepите gumbasto baterijo s sklopa naslona za dlani in tipkovnice.

Nameščanje gumbaste baterije

Če opravljate zamenjavo komponente, odstranite obstoječo komponento, preden začnete postopek namestitve nove.

Slika označuje, kje je gumbasta baterija in vizualno predstavitev postopka namestitve.

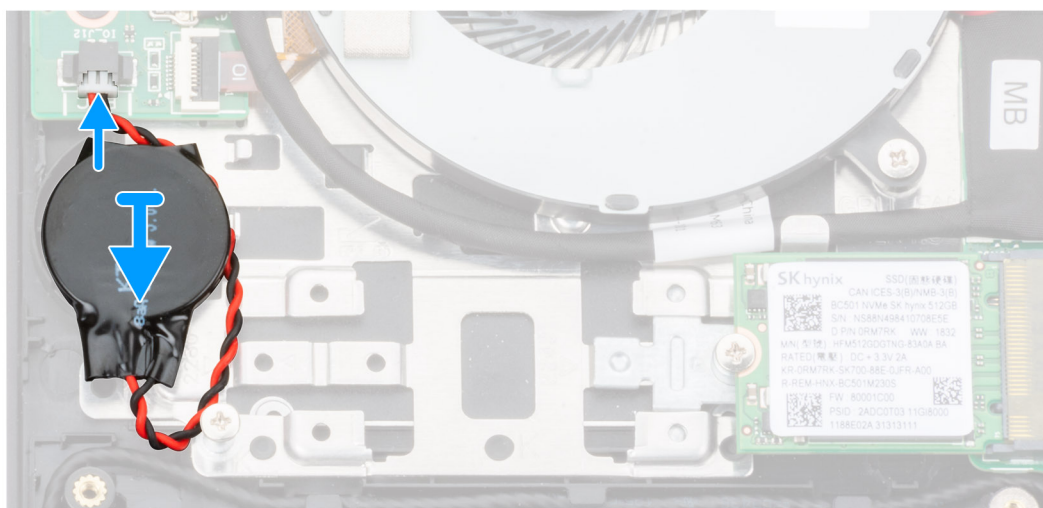
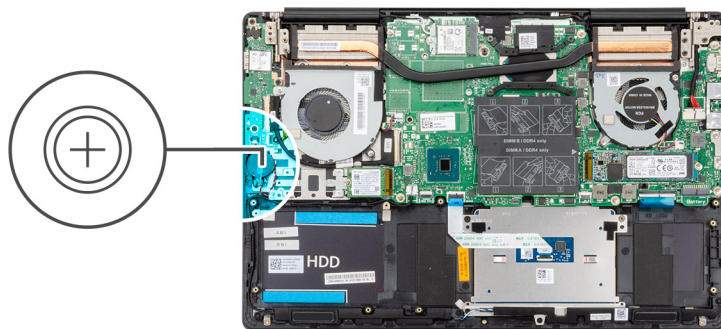

1. Gumbasto baterijo prilepite v režo na sklopu naslona za dlani in tipkovnice.
 2. Kabel gumbaste baterije napeljite, kot je prikazano na sliki, in ga priključite na ploščo V/I.
1. Namestite [baterijo](#).
 2. Namestite [pokrov osnovne plošče](#).
 3. Upoštevajte navodila v poglavju [Ko končate delo v notranjosti računalnika](#).

Plošča V/I

Odstranjevanje plošče V/I

1. Upoštevajte navodila v poglavju [Preden začnete delo v notranjosti računalnika](#).
2. Odstranite [pokrov osnovne plošče](#).
3. Odstranite [baterijo](#).
4. Odstranite [ventilator GPE](#).

Slika kaže, kje je plošča V/I in vizualno predstavitev postopka odstranitve.



3x
M2x3

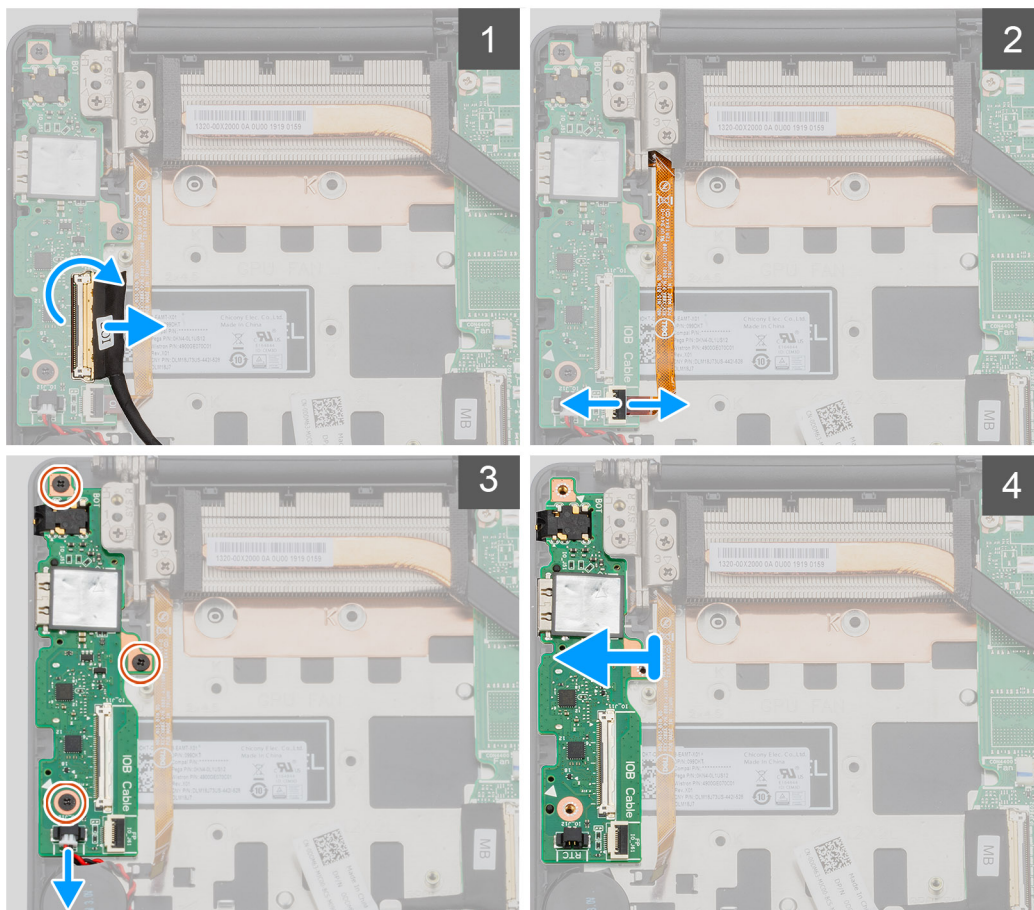
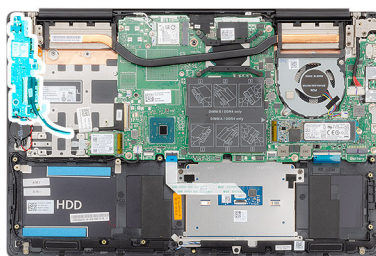

1. Odprite zaklep in odklopite kabel plošče V/I s plošče V/I.
2. Odprite zaklep in kabel bralnika prstnih odtisov odklopite s plošče V/I.
3. Kabel gumbaste baterije odklopite s plošče V/I.
4. Odvijte tri vijake (M2x3), s katerimi je plošča V/I pritrjena na sklop naslona za dlani in tipkovnice.
5. Ploščo V/I dvignite s sklopa naslona za dlani in tipkovnice.

Namestitev plošče V/I

Če opravljate zamenjavo komponente, odstranite obstoječo komponento, preden začnete postopek namestitve nove.

Slika kaže, kje je plošča V/I in vizualno predstavitev postopka namestitve.



3x
M2x3

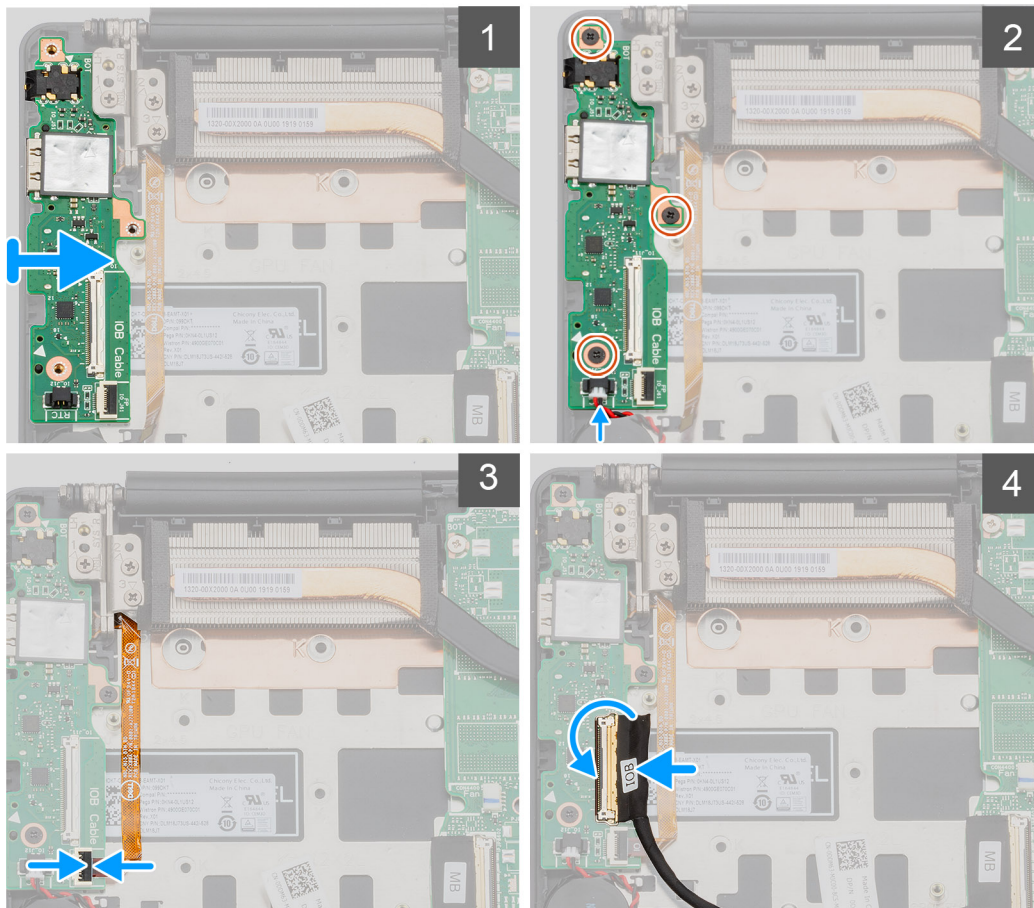
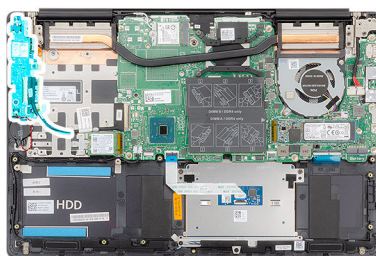

1. Ploščo V/I namestite na sklop naslona za dlani in tipkovnice.
2. Odprtine za vijake na plošči V/I poravnajte z odprtinami za vijake na sklopu naslona za dlani in tipkovnice.
3. Privijte tri vijake (M2x3), s katerim je plošča V/I pritrjena na sklop naslona za dlani in tipkovnice.
4. Kabel gumbaste baterije priključite na ploščo V/I.

1. Namestite [ventilator GPE](#).
2. Namestite [baterijo](#).
3. Namestite [pokrov osnovne plošče](#).
4. Upoštevajte navodila v poglavju [Ko končate delo v notranjosti računalnika](#).

Gumb za vklop z možnostjo bralnika prstnih odtisov

Odstranjevanje gumba za vklop z dodatno možnostjo bralnika prstnih odtisov

1. Upoštevajte navodila v poglavju [Preden začnete delo v notranjosti računalnika](#).
2. Odstranite [pokrov osnovne plošče](#).
3. Odstranite [baterijo](#).
4. Odstranite [kartico WLAN](#).
5. Odstranite [ventilator GPE](#).
6. Odstranite [ploščo V/I](#).

Slika označuje, kje je gumb za vklop z bralnikom prstnih odtisov (dodatna možnost) in vizualno predstavitev postopka odstranitve.

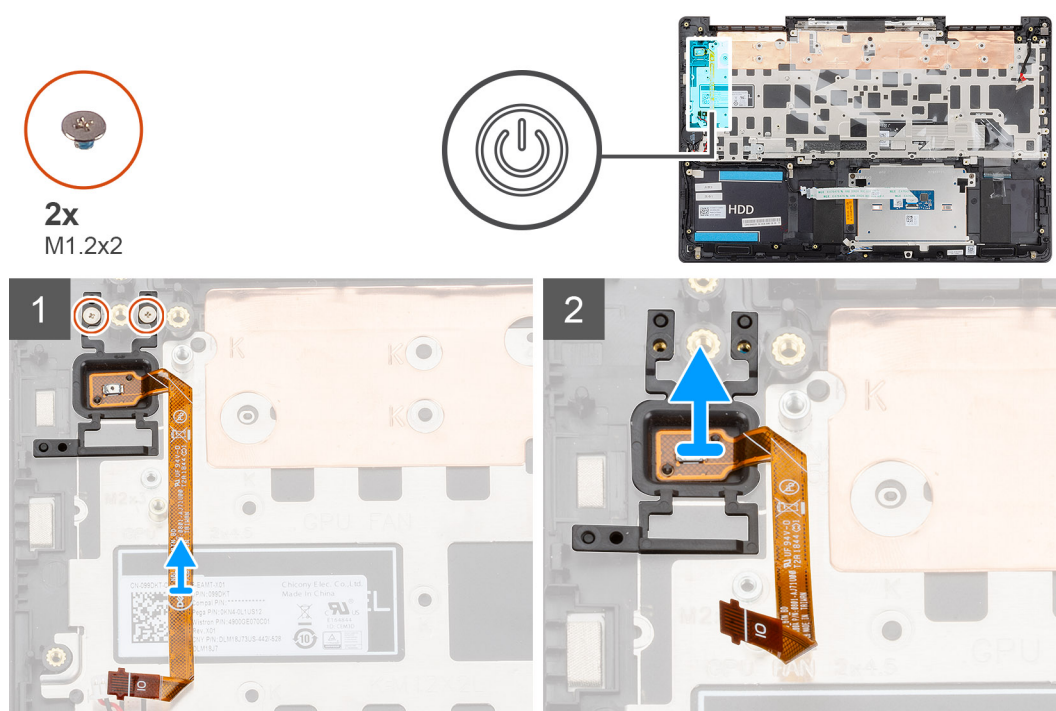

1. Odstranite vijaka (M1,2x2), s katerima je gumb za vklop z bralnikom prstnih odtisov (dodatna možnost) pritrjen na sklop naslona za dlani in tipkovnice.
2. Gumb za vklop z bralnikom prstnih odtisov (dodatna možnost) skupaj s kablom bralnika prstnih odtisov dvignite s sklopa naslona za dlani in tipkovnice.

Nameščanje gumba za vklop z bralnikom prstnih odtisov (dodatna možnost)

Če opravljate zamenjavo komponente, odstranite obstoječo komponento, preden začnete postopek namestitve nove.

Slika označuje, kje je gumb za vklop z bralnikom prstnih odtisov in vizualno predstavitev postopka namestitve.



2x
M1.2x2

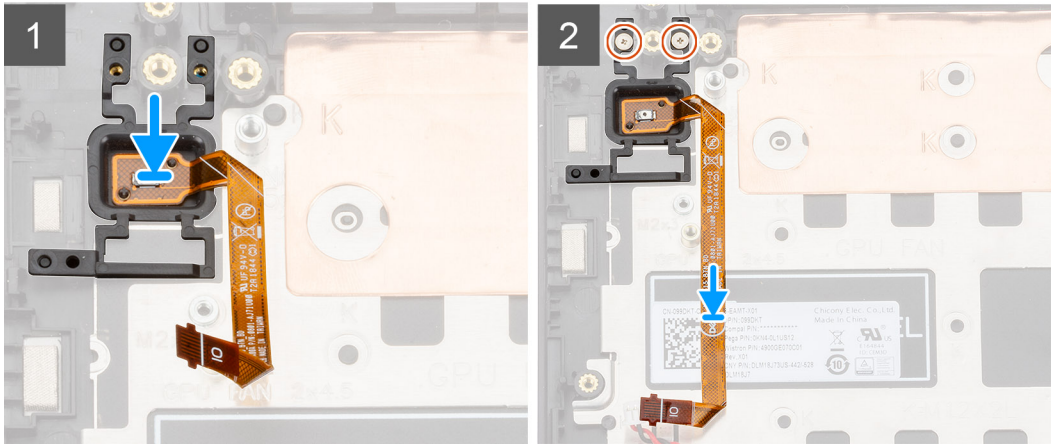
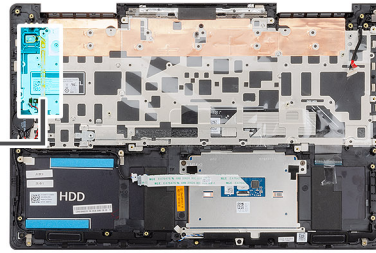

1. S poravnalnim stebričkom gumb za vklop z bralnikom prstnih odtisov (dodatna možnost) namestite na sklop naslona za dlani in tipkovnice.
 2. Privijte vijaka (M1,2x2), s katerima je gumb za vklop z bralnikom prstnih odtisov (dodatna možnost) pritrjen na sklop naslona za dlani in tipkovnice.
1. Namestite [ploščo V/I](#).
 2. Namestite [ventilator GPE](#).
 3. Namestite [kartico WLAN](#).
 4. Namestite [baterijo](#).
 5. Namestite [pokrov osnovne plošče](#).
 6. Upoštevajte navodila v poglavju [Ko končate delo v notranjosti računalnika](#).

Vrata za napajalnik

Odstranjevanje vrat za napajalnik

1. Upoštevajte navodila v poglavju [Preden začnete delo v notranjosti računalnika](#).
2. Odstranite [pokrov osnovne plošče](#).
3. Odstranite [baterijo](#).

Slika kaže, kje so vrata za napajalnik in vizualno predstavitev postopka odstranitve.



3x
M2.5x5



1x
M2x4

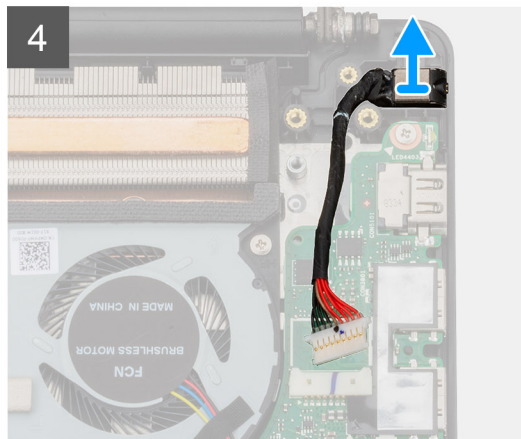
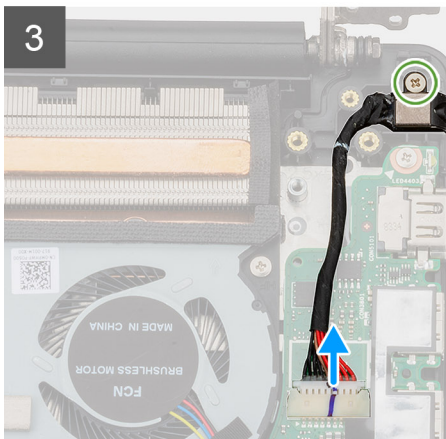
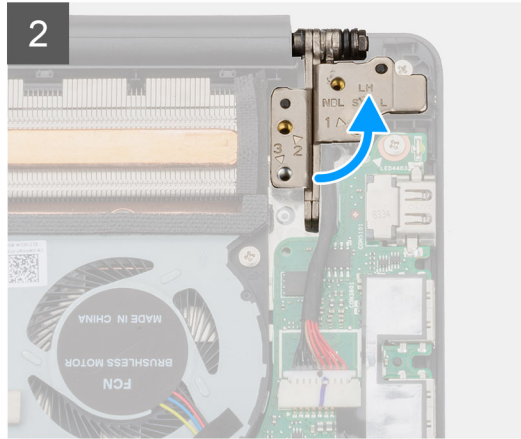
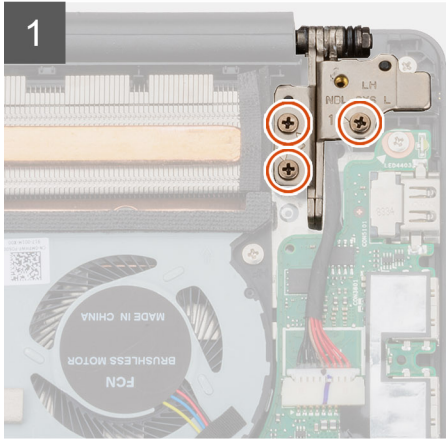
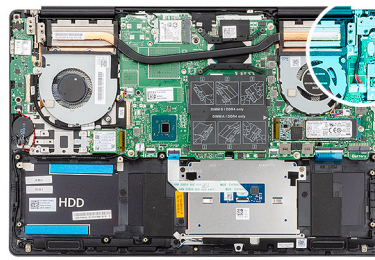

1. Odstranite tri vijake (M2.5x5), s katerimi je levi tečaj zaslona pritrjen na sklop naslona za dlani in tipkovnice.
2. Tečaje zaslona odprite do kota 90 stopinj.
3. Odstranite vijak (M2x4), s katerim so vrata za napajalnik pritrjena na sklop naslona za dlani in tipkovnice.
4. Kabel vrat za napajalnik odklopite iz sistemske plošče.
5. Vrata za napajalnik skupaj s kablom dvignite s sklopa naslona za dlani in tipkovnice.

Nameščanje vrat za napajalnik

Če opravljate zamenjavo komponente, odstranite obstoječo komponento, preden začnete postopek namestitve nove.

Slika kaže, kje so vrata za napajalnik in vizualno predstavitev postopka namestitve.



3x
M2.5x5



1x
M2x4

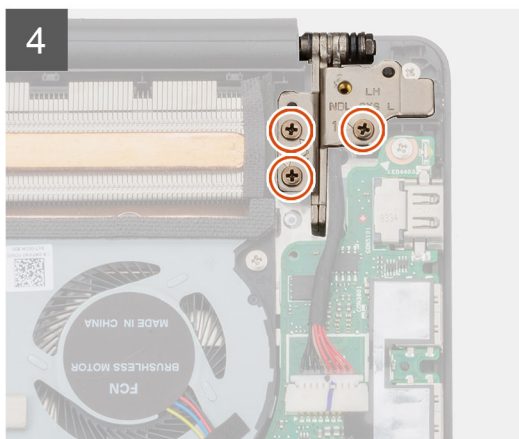
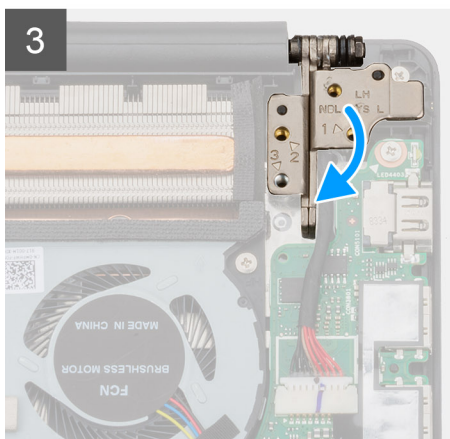
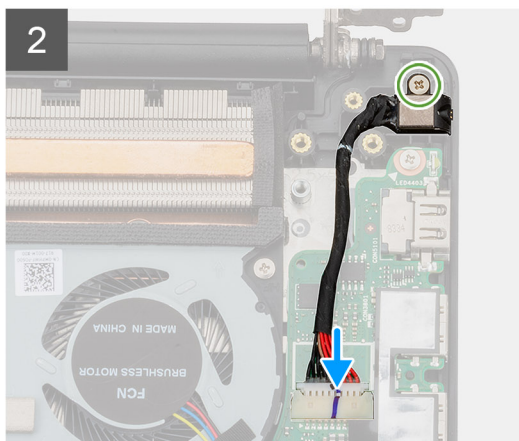
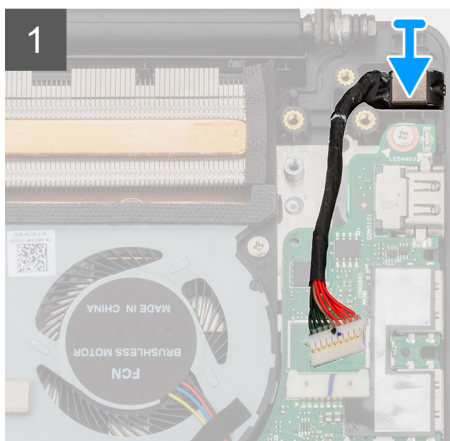
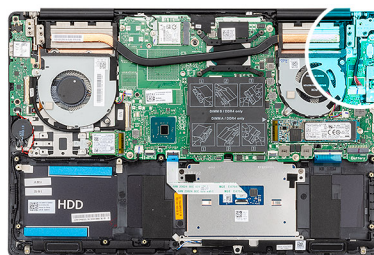

1. Kabel vrat za napajalnik priklopite na sistemsko ploščo.
2. Znova namestite vijak (M2x4), s katerim so vrata za napajalnik pritrjena na sklop naslona za dlani in tipkovnice.
3. S pomočjo oznak za poravnavo zaprite tečaje zaslona.
4. Odstranite tri vijake (M2.5x5), s katerimi je levi tečaj zaslona pritrjen na sistemsko ploščo.

1. Namestite [baterijo](#).
2. Namestite [pokrov osnovne plošče](#).
3. Upoštevajte navodila v poglavju [Ko končate delo v notranjosti računalnika](#).

Sledilna tablica

Odstranjevanje sledilne tablice

1. Upoštevajte navodila v poglavju [Preden začnete delo v notranjosti računalnika](#).
2. Odstranite [pokrov osnovne plošče](#).
3. Odstranite [baterijo](#).
4. Odstranite [zvočnika](#).

Slika označuje, kje je sledilna tablica in vizualno predstavitev postopka odstranitve.



2x
M1.6x2



3x
M2x3

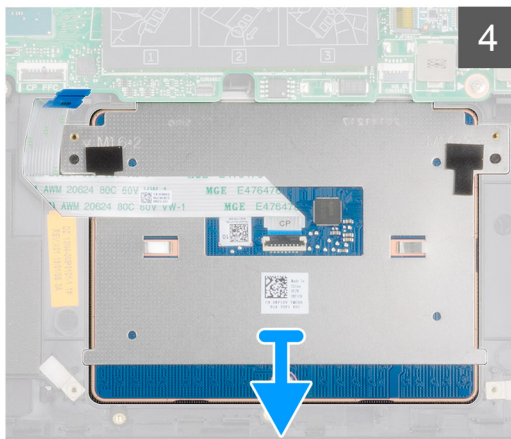
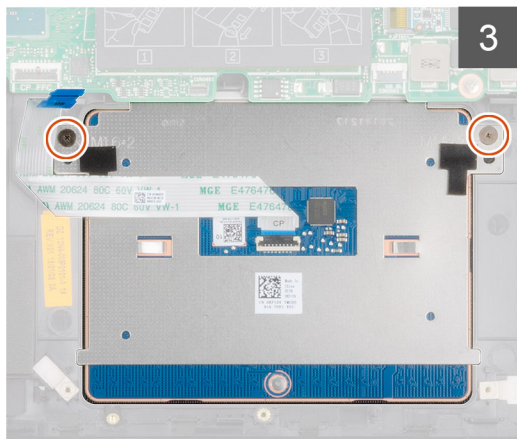
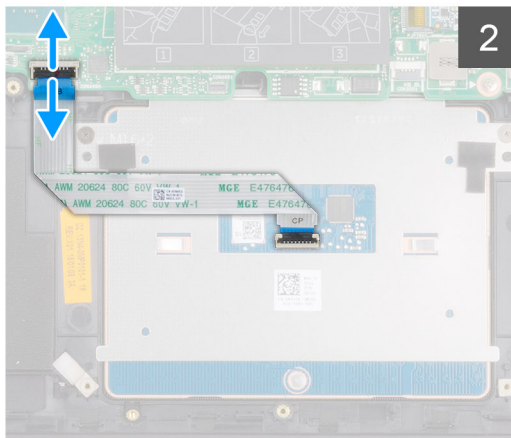
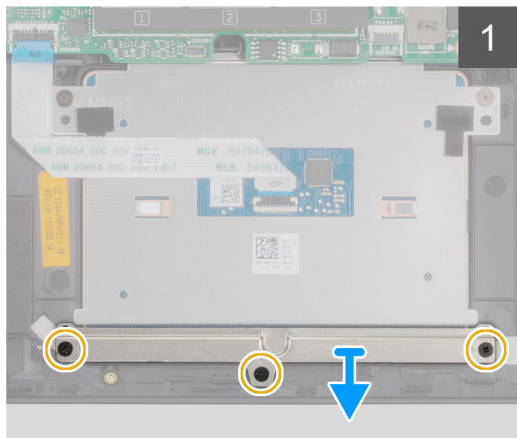
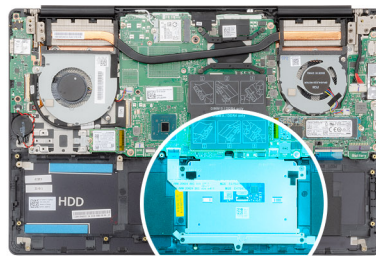

1. Odstranite tri vijake (M2x3), s katerimi je nosilec sledilne tablice pritrjen na sklop naslona za dlani in tipkovnice.
2. Nosilec sledilne tablice dvignite s sklopa naslona za dlani in tipkovnice.
3. Odprite zaklep in kabel sledilne tablice odklopite s systemske plošče.
4. Odstranite vijaka (M1,6x2), s katerima je sledilna tablica pritrjena na sklop naslona za dlani in tipkovnice.
5. Sledilno tablico in kabel dvignite s sklopa naslona za dlani in tipkovnice.

Nameščanje sledilne tablice

Če opravljate zamenjavo komponente, odstranite obstoječo komponento, preden začnete postopek namestitve nove.

Slika kaže, kje je komponenta in vizualno predstavitev postopka namestitve.



2x
M1.6x2



3x
M2x3

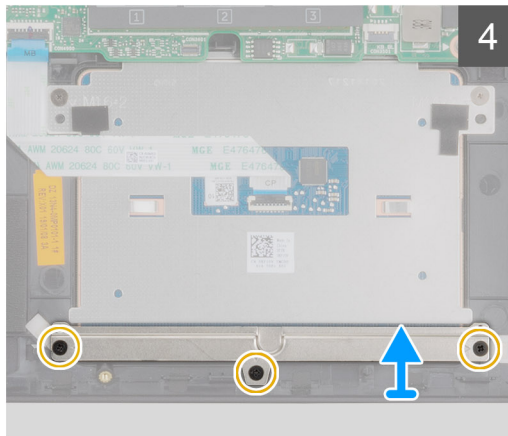
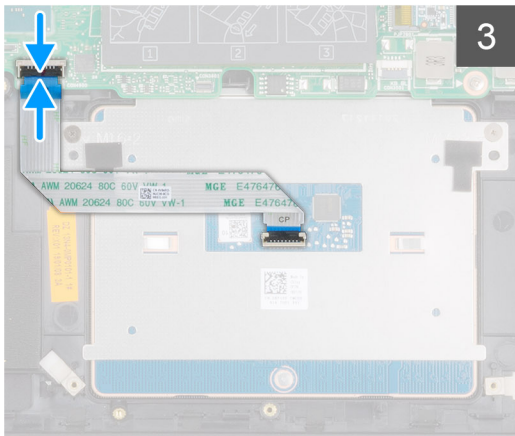
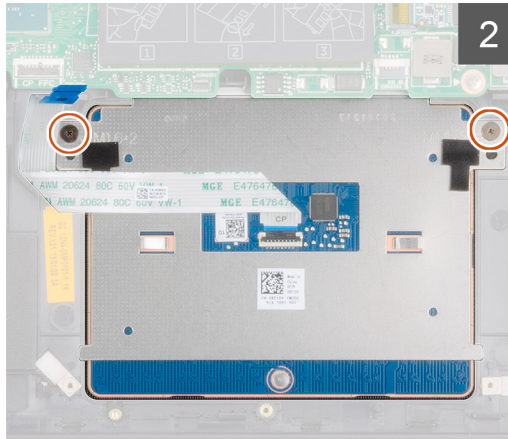
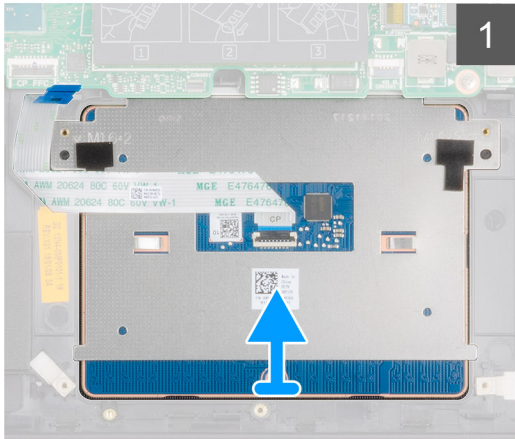
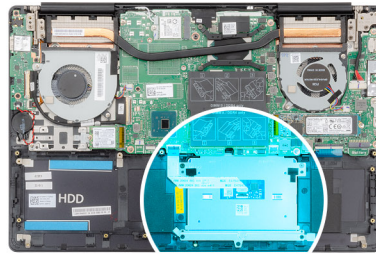

1. Sledilno tablico poravnajte in namestite v režo na sklopu naslona za dlani in tipkovnice.
2. Privijte vijaka (M1.6x2), s katerima je sledilna tablica pritrjena na sklop naslona za dlani in tipkovnice.
3. Kabel sledilne tablice potisnite v priključek na sistemski plošči in zaprite zaklep, da pritrdite kabel.
4. Nosilec sledilne tablice poravnajte z odprtini za vijake na sklopu naslona za dlani in tipkovnice in ga namestite.
5. Znova namestite tri vijake (M2x3), da nosilec sledilne tablice pritrдите na sklop naslona za dlani in tipkovnice.

1. Namestite [zvočnika](#).
2. Namestite [baterijo](#).
3. Namestite [pokrov osnovne plošče](#).
4. Upoštevajte navodila v poglavju [Ko končate delo v notranjosti računalnika](#).

Sklop zaslona

Odstranjevanje sklopa zaslona

1. Upoštevajte navodila v poglavju [Preden začnete delo v notranjosti računalnika](#).
2. Odstranite [pokrov osnovne plošče](#).
3. Odstranite [baterijo](#).
4. Odstranite [kartico WLAN](#).

Slika označuje, kje je sklop zaslona in vizualno predstavitev postopka odstranitve.



6x
M2.5x5

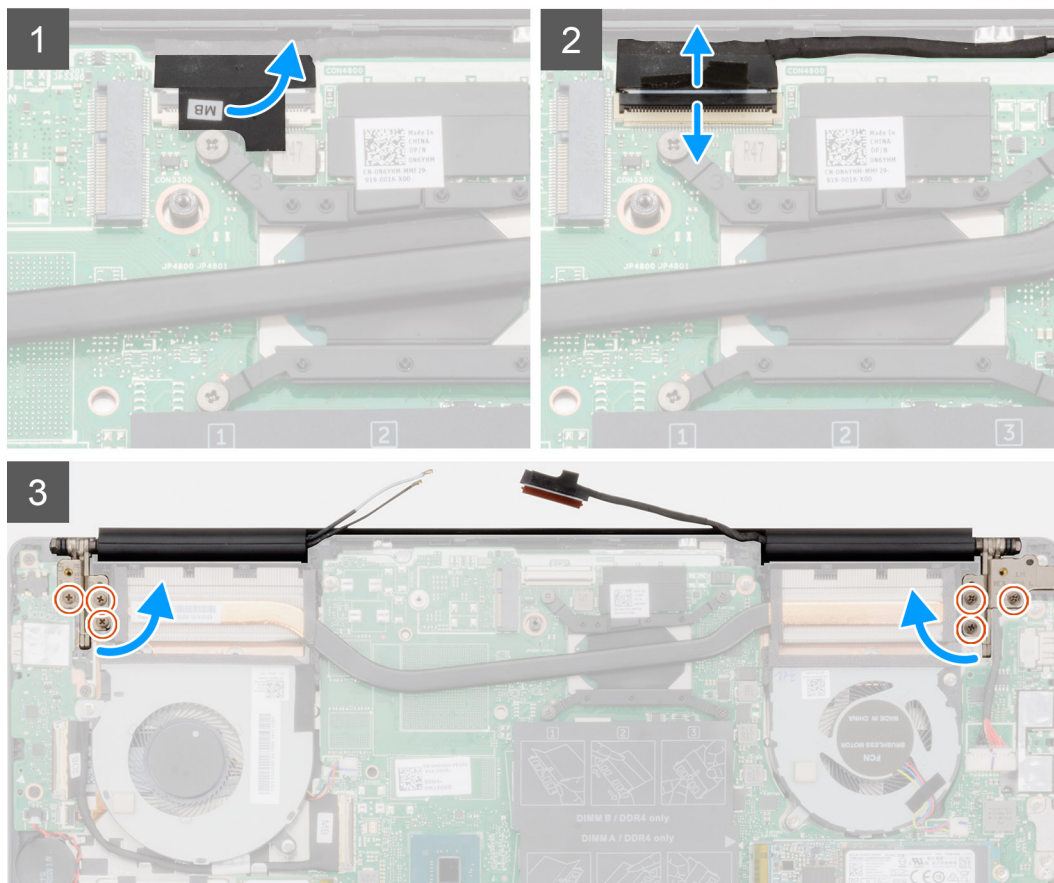
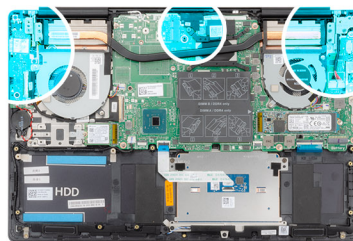

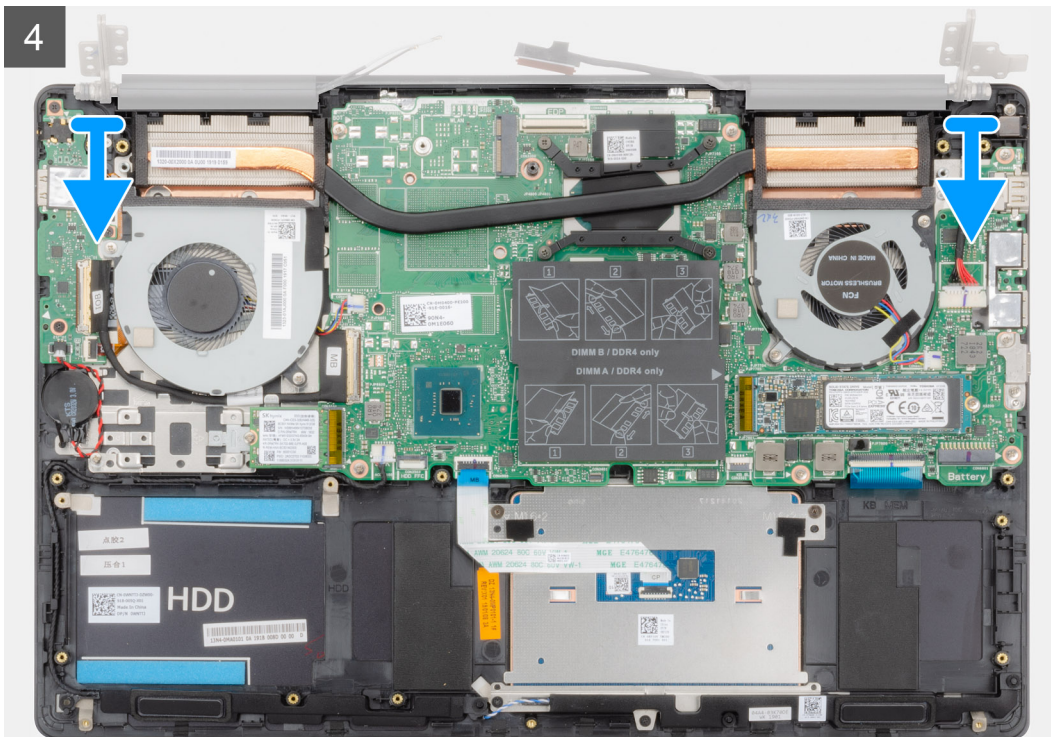

1. Poiščite kabel zaslona in tečaje zaslona na računalniku.
2. Odlepите trak, s katerim je kabel zaslona pritrjen na sistemsko ploščo.
3. Odprite zaklep in kabel zaslona odklopite s sistemske plošče.
4. Odstranite tri vijake (M2,5x5), s katerimi je levi tečaj zaslona pritrjen na sistemsko ploščo.
5. Odstranite tri vijake (M2,5x5), s katerimi je desni tečaj zaslona pritrjen na sistemsko ploščo.
6. Tečaje zaslona odprite do kota 90 stopinj.
7. Sklop naslona za dlani in tipkovnice odstranite s sklopa zaslona.

Nameščanje sklopa zaslona

Če opravljate zamenjavo komponente, odstranite obstoječo komponento, preden začnete postopek namestitve nove.

Slika kaže, kje je komponenta in vizualno predstavitev postopka namestitve.

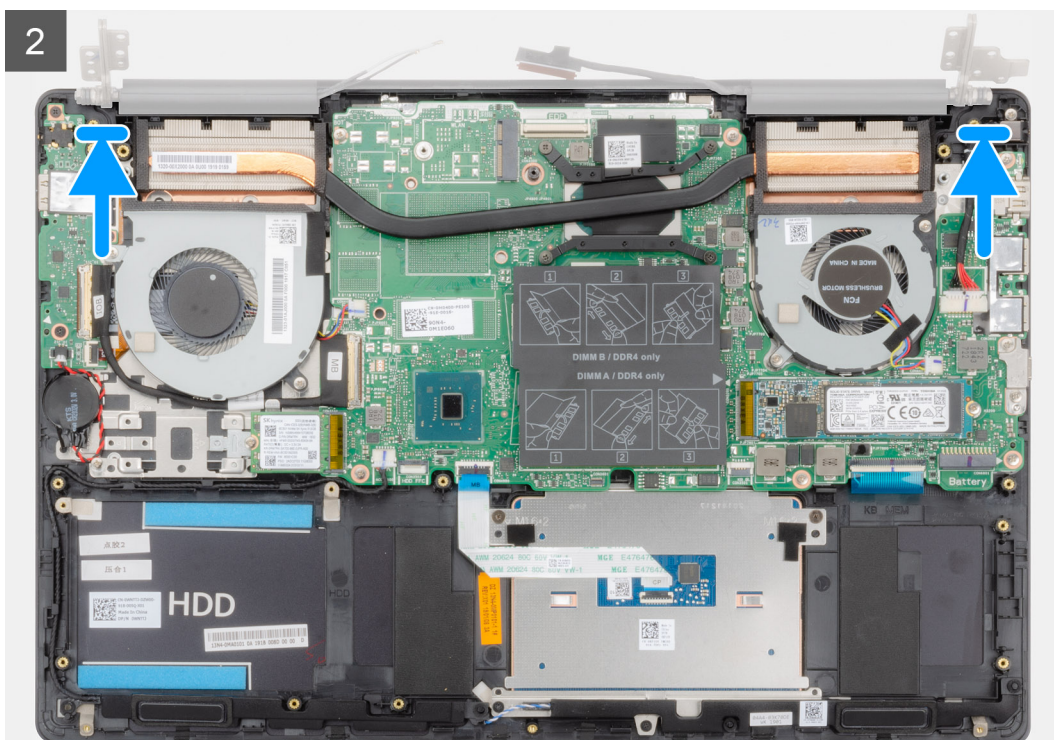



6x
M2.5x5

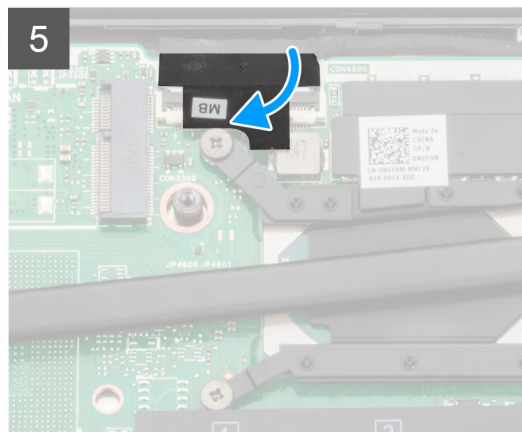
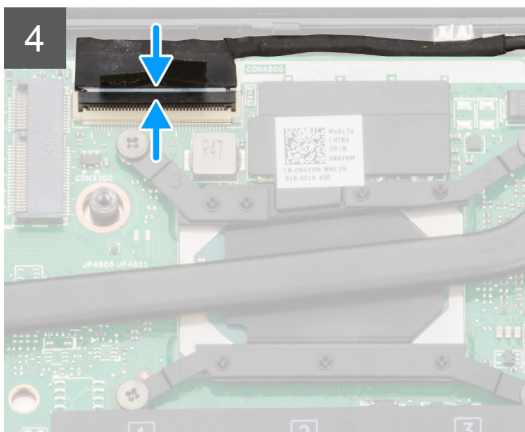
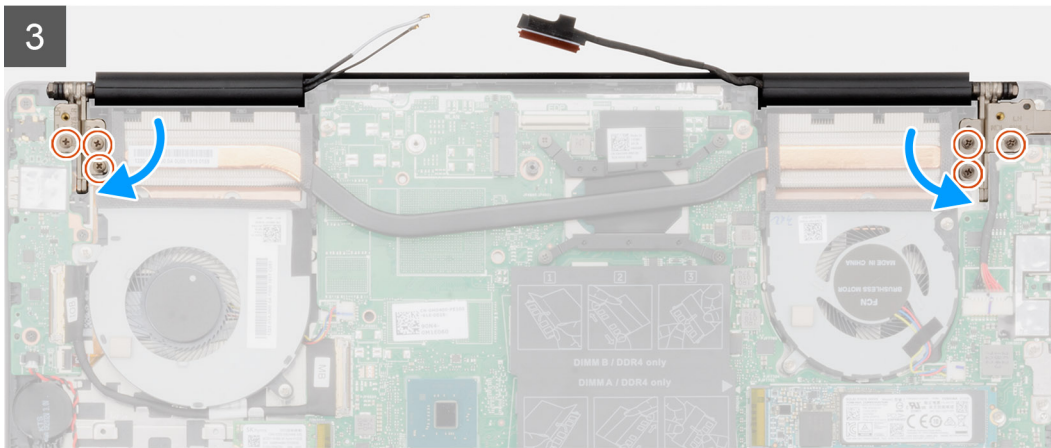
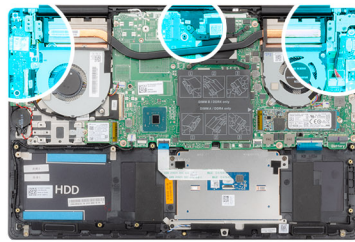

1. Sklop zaslona postavite na čisto in ravno površino.
2. Poravnajte sklop naslona za dlani in tipkovnice in ga namestite na sklop zaslona.
3. S pomočjo oznak za poravnavo zaprite tečaje zaslona.
4. Privijte tri vijake (M2,5x5), s katerimi je levi tečaj zaslona pritrjen na sistemsko ploščo.
5. Privijte tri vijake (M2,5x5), s katerimi je desni tečaj zaslona pritrjen na sistemsko ploščo.
6. Kabel zaslona priklopite v priključek na sistemski plošči in prilepite trak na sistemsko ploščo.

1. Namestite [kartico WLAN](#).
2. Namestite [baterijo](#).
3. Namestite [pokrov osnovne plošče](#).
4. Upoštevajte navodila v poglavju [Ko končate delo v notranjosti računalnika](#).

Okvir zaslona

Odstranjevanje okvira zaslona

1. Upoštevajte navodila v poglavju [Preden začnete delo v notranjosti računalnika](#).
2. Odstranite [pokrov osnovne plošče](#).
3. Odstranite [baterijo](#).
4. Odstranite [kartico WLAN](#).

5. Odstranite sklop zaslona.

Slika označuje, kje je okvir zaslona in vizualno predstavitev postopka odstranitve.

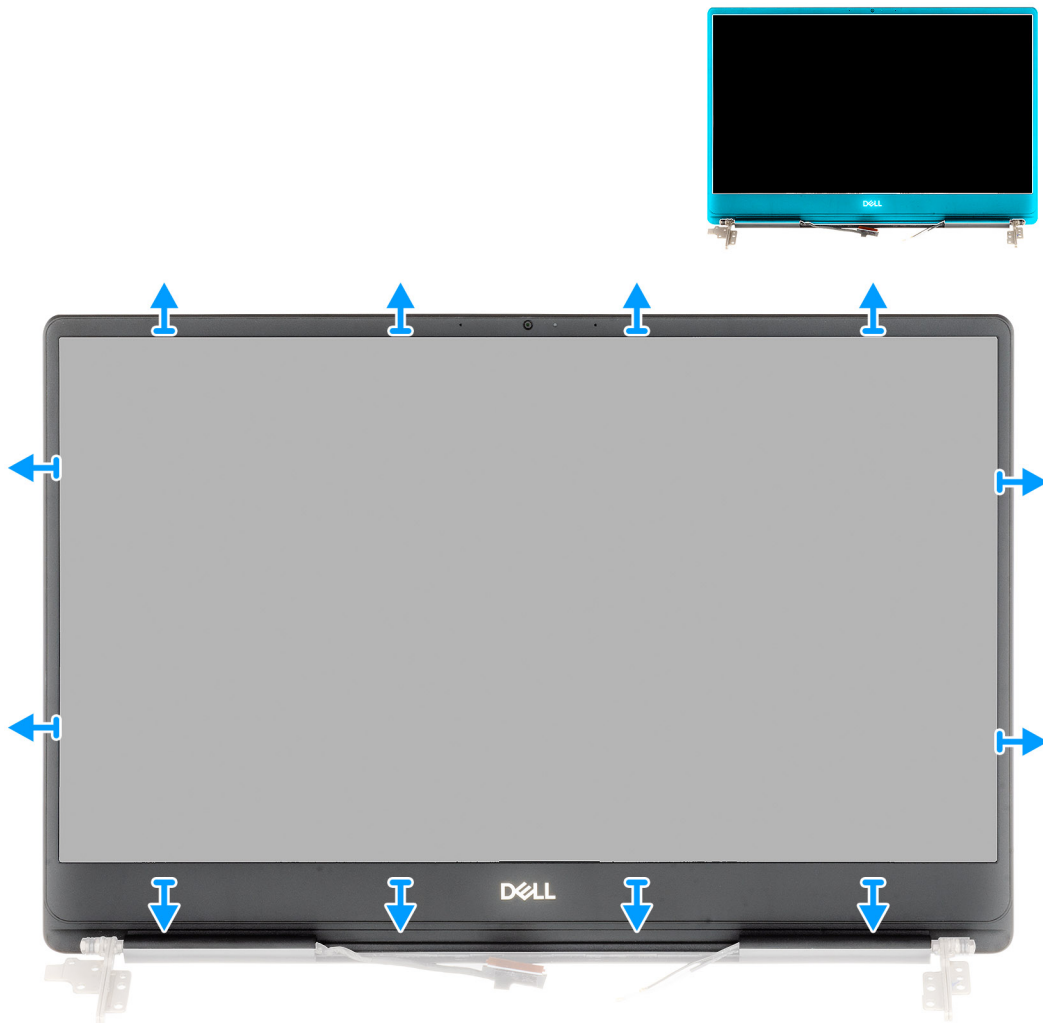

1. Robove okvirja zaslona previdno dvignite s sklopa hrbtnega pokrova zaslona in antene.
2. Okvir zaslona odstranite s sklopa hrbtnega pokrova zaslona in antene.

Nameščanje okvira zaslona

Če opravljate zamenjavo komponente, odstranite obstoječo komponento, preden začnete postopek namestitve nove.

Slika označuje, kje je okvir zaslona, in vizualno prikazuje postopek namestitve.

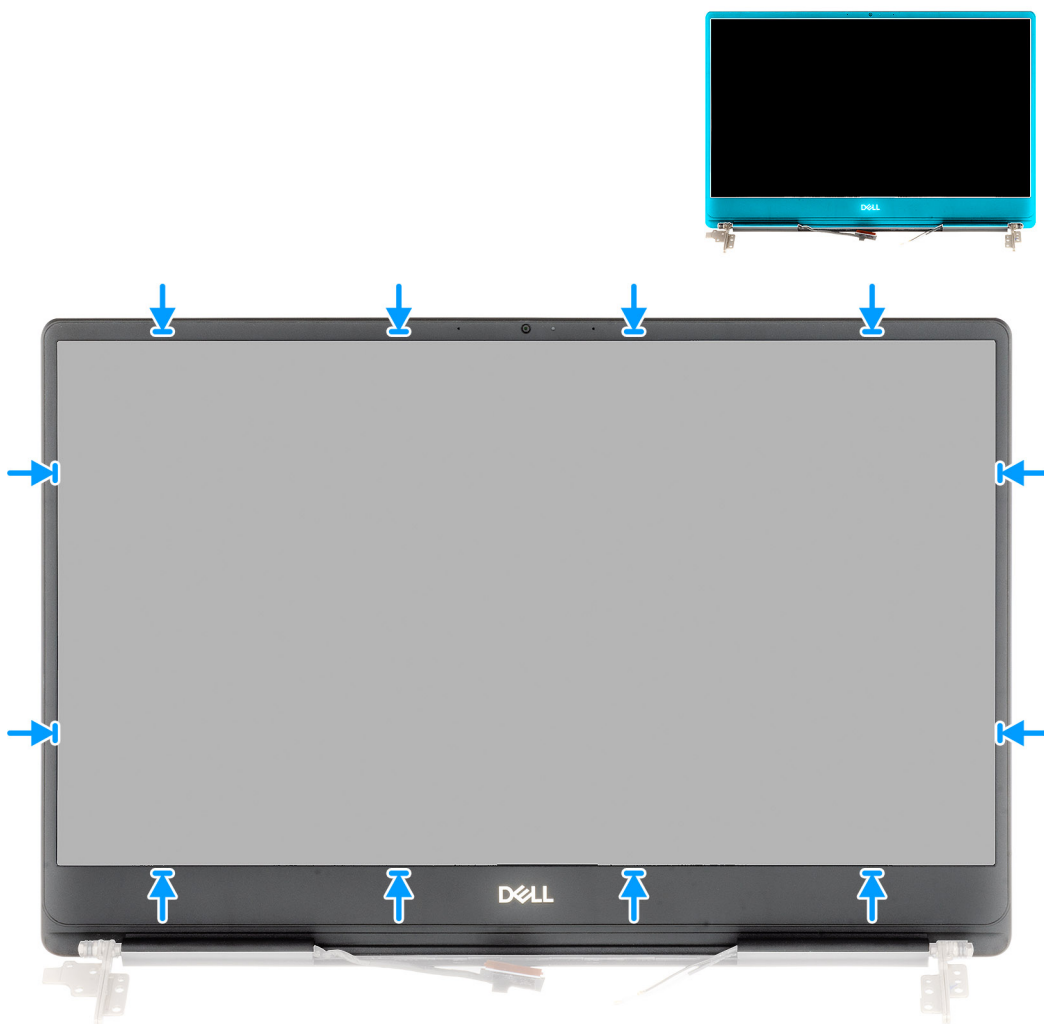

Okvir zaslona poravnajte s sklopom hrbtnega pokrova zaslona in antene ter okvir zaslona previdno pritisnite, da se zaskoči.

1. Namestite [sklop zaslona](#).
2. Namestite [kartico WLAN](#).
3. Namestite [baterijo](#).
4. Namestite [pokrov osnovne plošče](#).
5. Upoštevajte navodila v poglavju [Ko končate delo v notranjosti računalnika](#).

Sistemska plošča

Odstranjevanje sistemske plošče

1. Upoštevajte navodila v poglavju [Preden začnete delo v notranjosti računalnika](#).
2. Odstranite [pokrov osnovne plošče](#).
3. Odstranite [baterijo](#).
4. Odstranite pogon [SSD M.2 2280](#).
5. Odstranite pogon [SSD M.2 2230](#).
6. Odstranite [kartico WLAN](#).
7. Odstranite [ventilator GPE](#).
8. Odstranite [ventilator CPE](#).
9. Odstranite [hladilnik](#).
10. Odstranite [pomnilniški modul](#).
11. Odstranite [sklop zaslona](#).

Slika označuje, kje je sistemska plošča in vizualno predstavitev postopka odstranitve.

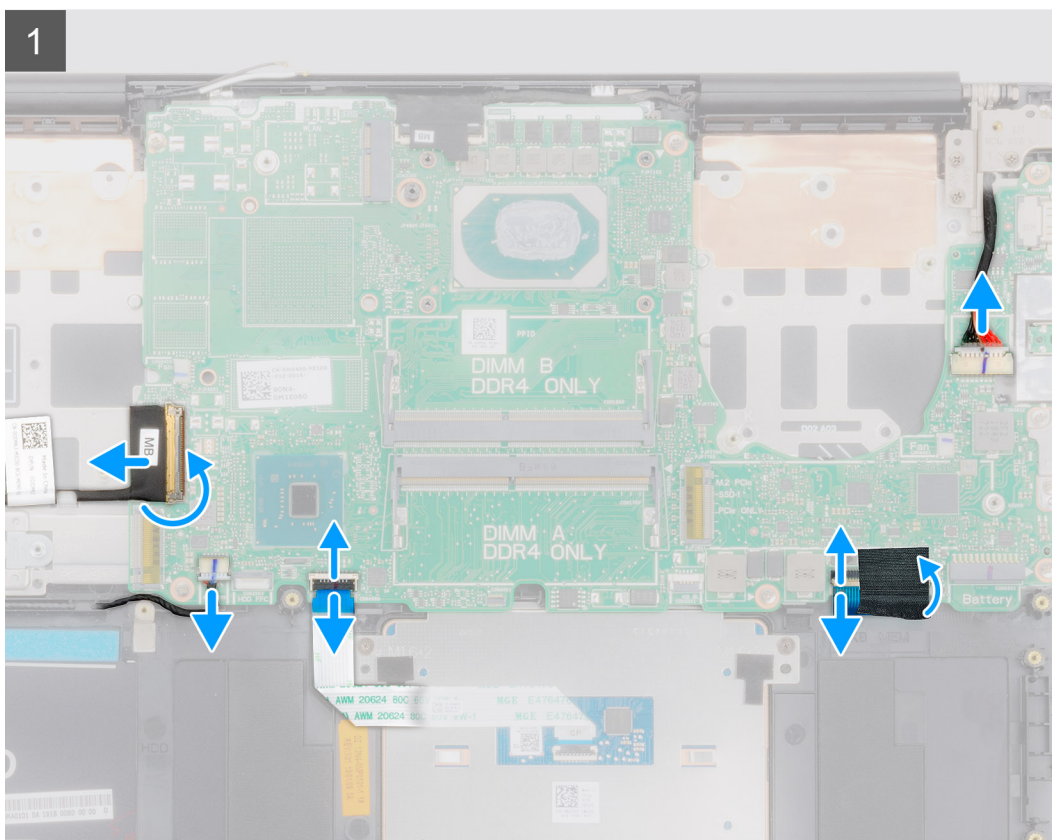
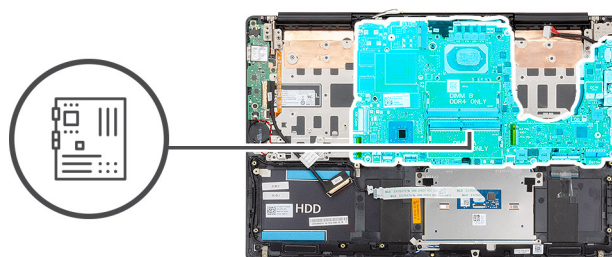



2x
M2x5

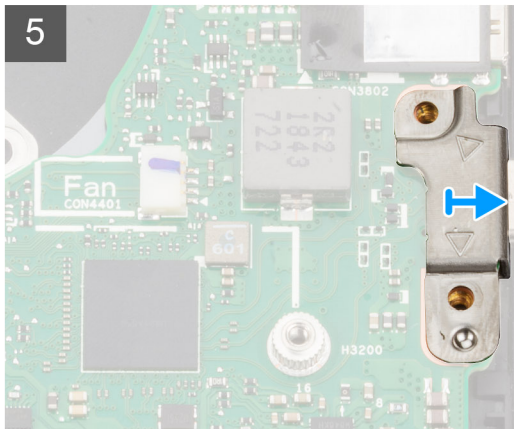
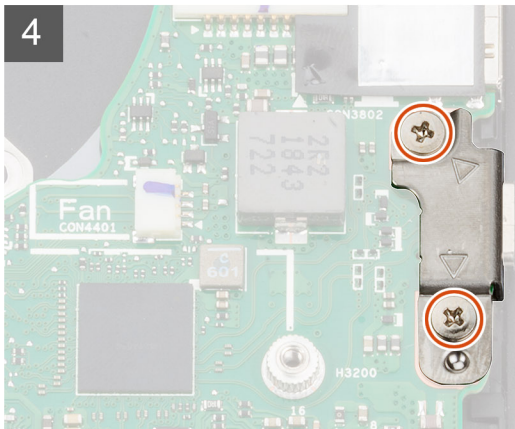
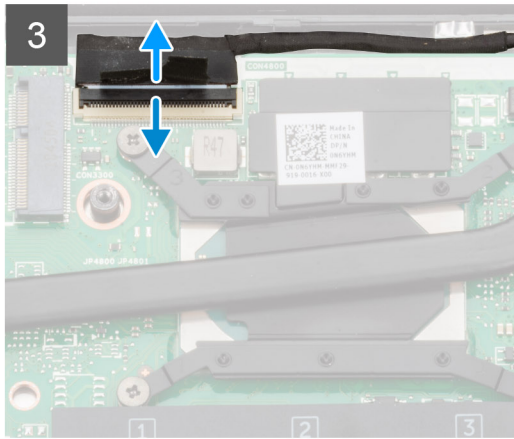
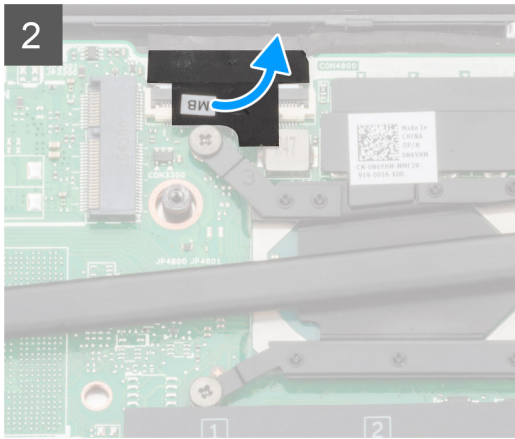



6x
M2x4

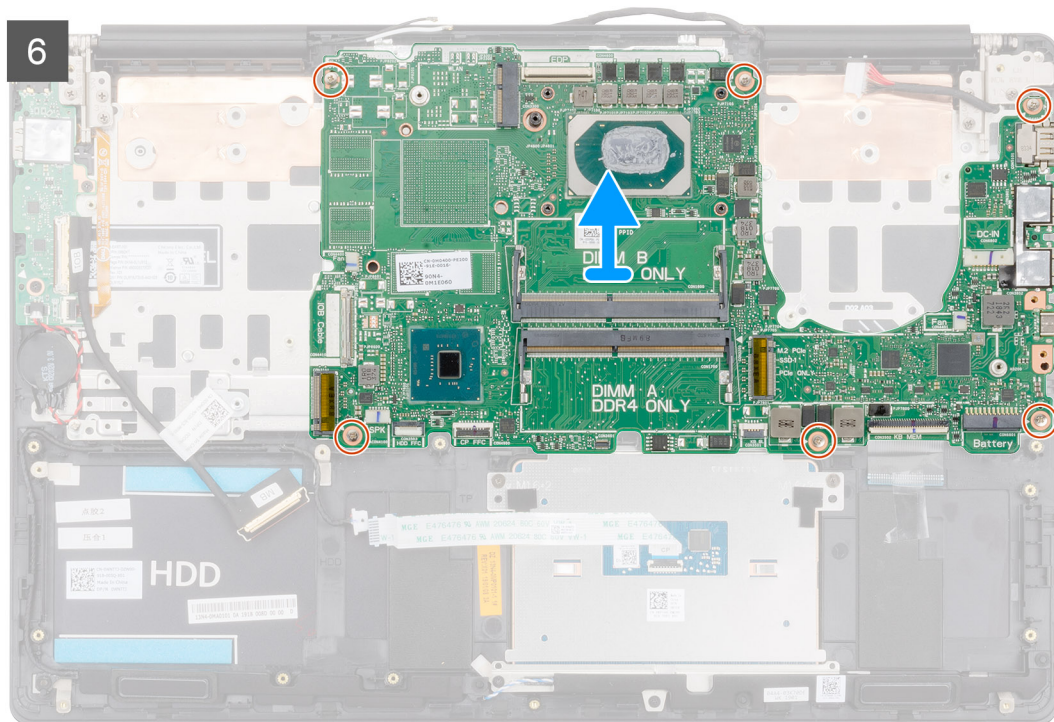

1. Odprite zaklep in kabel plošče V/I odklopite s systemske plošče.
2. Iz systemske plošče izključite kabel napajalnika.
3. Kabel zvočnika odklopite s systemske plošče.
4. Odprite zaklep in kabel sledilne ploščice odklopite s systemske plošče.
5. Odprite zaklep in kabel za osvetlitev tipkovnice odklopite s systemske plošče.
6. S priključka za tipkovnico odstranite trak Mylar.
7. Odprite zaklep in kabel tipkovnice odklopite s systemske plošče.
8. Odlepите trak, s katerim je kabel zaslona pritrjen na systemsko ploščo.
9. Odprite zaklep in kabel zaslona odklopite s systemske plošče.
10. Odvijte vijaka (M2x5), s katerima je nosilec vrat USB Type-C pritrjen na systemsko ploščo.
11. Odvijte šest vijakov (M2x4), s katerimi je systemska plošča pritrjena na sklop naslona za dlani in tipkovnice.
12. Vrata na systemski plošči previdno odstranite iz rež na sklopu naslona za dlani in tipkovnice ter systemsko ploščo dvignite s sklopa naslona za dlani in tipkovnice.

Nameščanje systemske plošče

Če opravljate zamenjavo komponente, odstranite obstoječo komponento, preden začnete postopek namestitve nove.

Slika označuje, kje je systemska ploščica in vizualno predstavitev postopka namestitve.



6x
M2x4

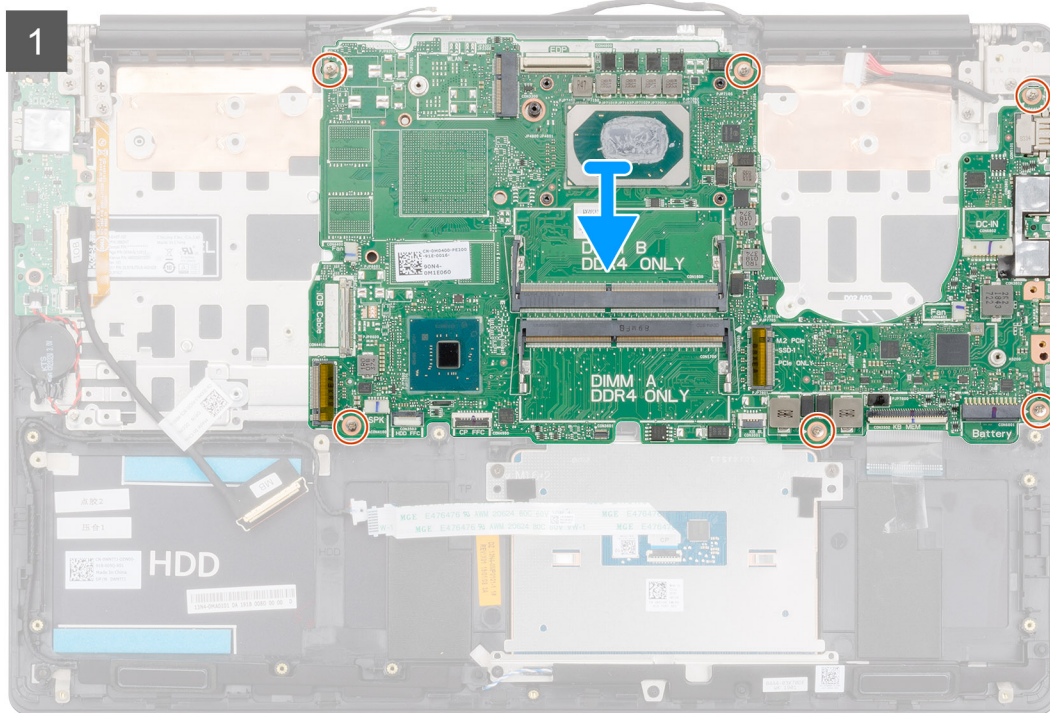
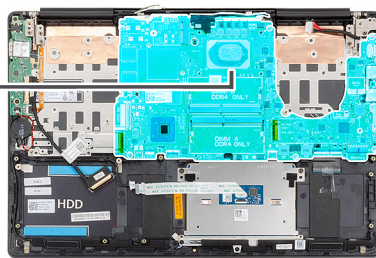



2x
M2x5

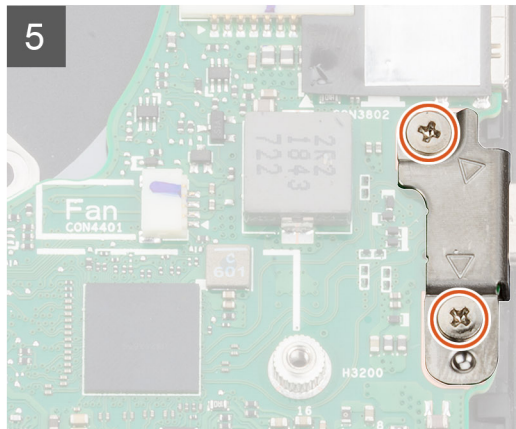
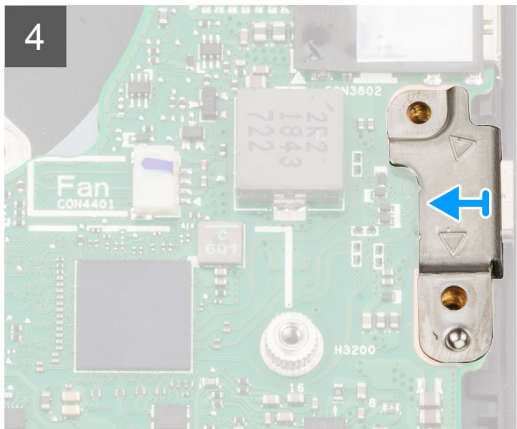
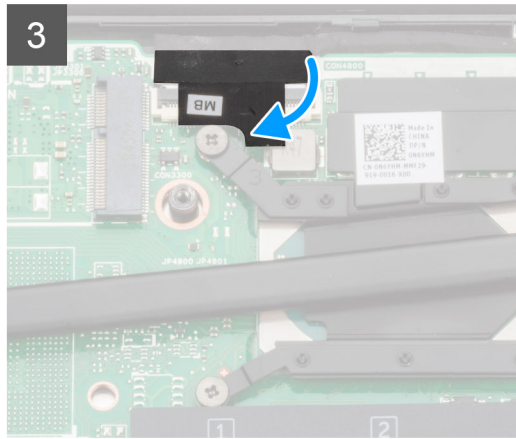
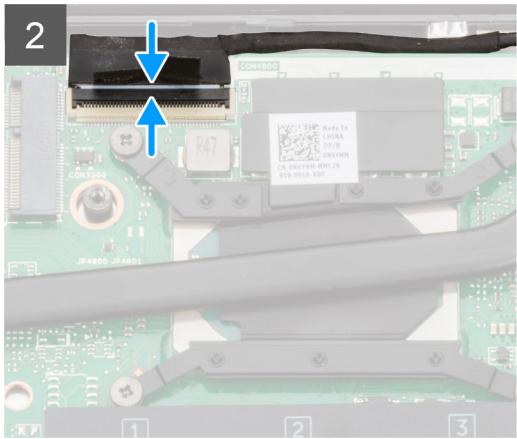

6

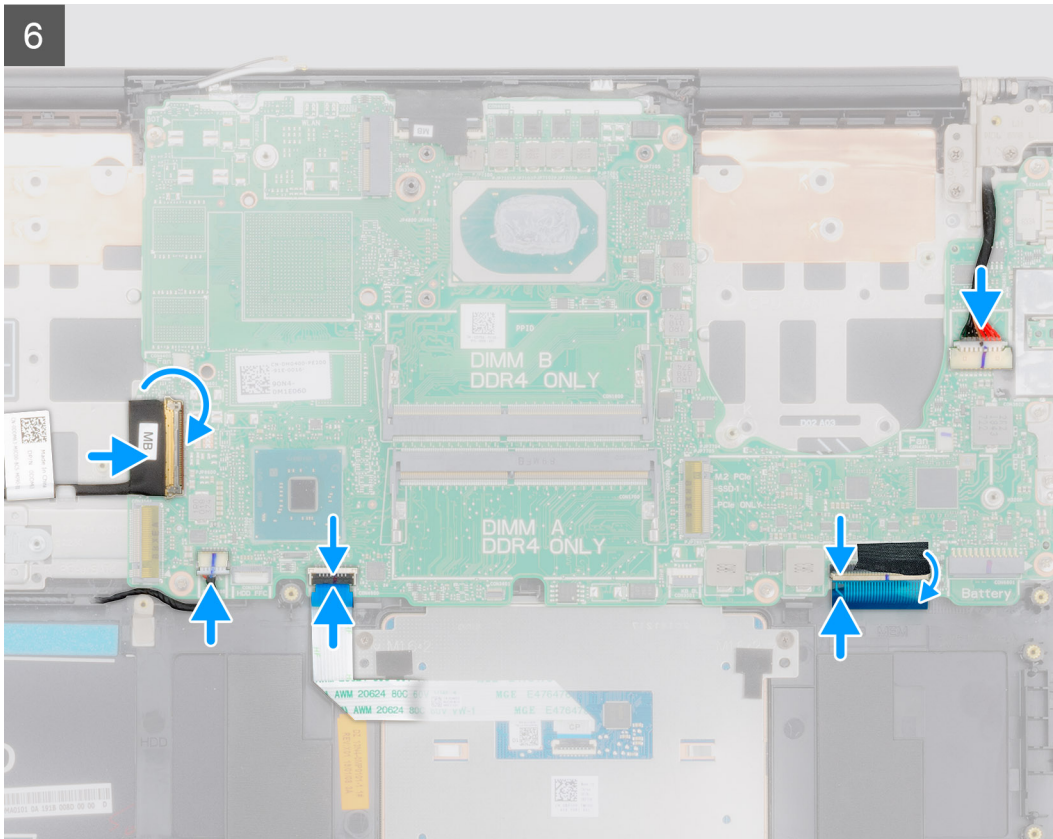

1. Vrata na sistemski plošči potisnite v reže na sklopu naslona za dlani in tipkovnice ter odprtine za vijake na sistemski plošči poravnajte z odprtinami za vijake na sklopu naslona za dlani in tipkovnice.
2. Privijte šest vijakov (M2x4), s katerim je sistemsko ploščo pritrjena na sklop naslona za dlani in tipkovnice.
3. Kabel zaslona priključite v priključek na sistemski plošči.
4. Prilepite trak, s katerim je kabel zaslona pritrjen na sistemsko ploščo.
5. Privijte vijaka (M2x5), s katerima je nosilec vrat USB Type-C pritrjen na sistemsko ploščo.
6. Kabel tipkovnice priključite na sistemsko ploščo in zaprite zaklep, da pritrдите kabel.
7. Trak Mylar znova namestite na priključek za tipkovnico.
8. Kabel za osvetlitev tipkovnice priključite na sistemsko ploščo in zaprite zapah, da pritrдите kabel.
9. Kabel sledilne tablice priključite na sistemsko ploščo in zaprite zaklep, da pritrдите kabel.
10. Kabel zvočnikov priključite na sistemsko ploščo.
11. Kabel napajalnika priključite na sistemsko ploščo.
12. Kabel plošče V/I priključite na sistemsko ploščo in zaprite zaklep, da pritrдите kabel.

1. Namestite [sklop zaslona](#).
2. Namestite [pomnilniški modul](#).
3. Namestite [hladilnik](#).
4. Namestite [levi ventilator](#).
5. Namestite [desni ventilator](#).
6. Namestite [kartico WLAN](#).
7. Namestite pogon [SSD M.2 2230](#).
8. Namestite pogon [SSD M.2 2280](#).
9. Namestite [baterijo](#).
10. Namestite [pokrov osnovne plošče](#).
11. Upoštevajte navodila v poglavju [Ko končate delo v notranjosti računalnika](#).

Sklop naslona za dlani in tipkovnice

Odstranjevanje sklopa naslona za dlani in tipkovnice

1. Upoštevajte navodila v poglavju [Preden začnete delo v notranjosti računalnika](#).
2. Odstranite [pokrov osnovne plošče](#).
3. Odstranite [baterijo](#).
4. Odstranite [kartico WLAN](#).
5. Odstranite [trdi disk](#).
6. Odstranite [ventilator GPE](#).
7. Odstranite [ventilator CPE](#).
8. Odstranite [zvočnika](#).
9. Odstranite [sklop zaslona](#).
10. Odstranite [ploščo V/I](#).
11. Odstranite [gumb za vklop z bralnikom prstnih odtisov](#).
12. Odstranite [vrata za napajalnik](#).
13. Odstranite [sledilno tablico](#).
14. Odstranite [sistemsko ploščo](#).

i **OPOMBA** Sistemsko ploščo lahko odstranite skupaj s hladilnikom.

Slika označuje, kje je sklop naslona za dlani in tipkovnice in vizualno predstavitev postopka odstranitve.

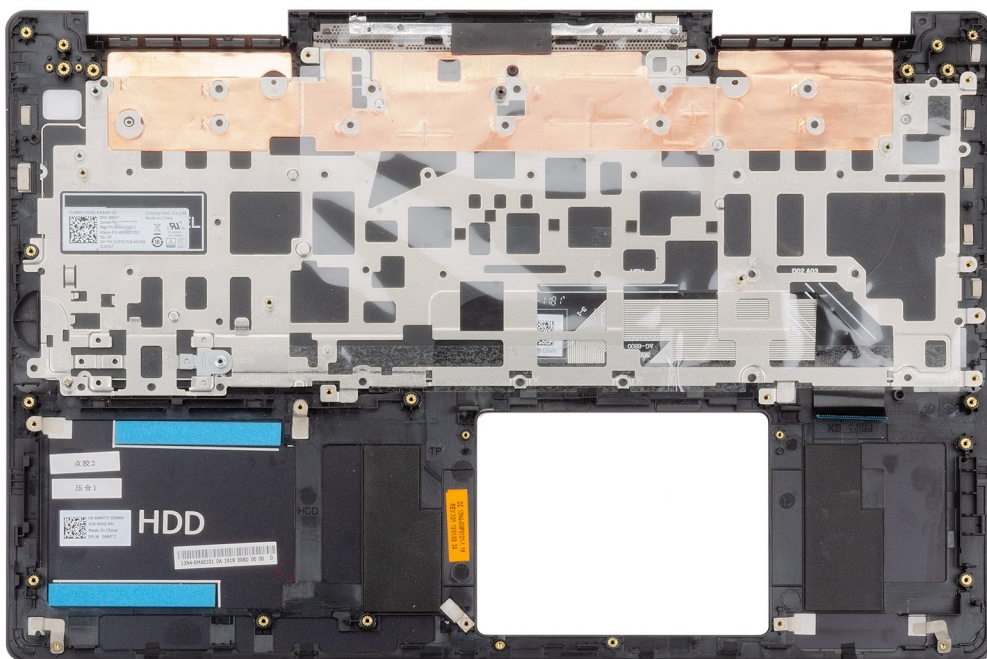

Po opravljenem postopku, opisanem v razdelku »Pred postopkom«, vam ostane sklop naslona za dlani in tipkovnice.

Nameščanje sklopa naslona za dlani in tipkovnice

Če opravljate zamenjavo komponente, odstranite obstoječo komponento, preden začnete postopek namestitve nove.

Slika označuje, kje je sklop naslona za dlani in tipkovnice in vizualno predstavitev postopka namestitve.

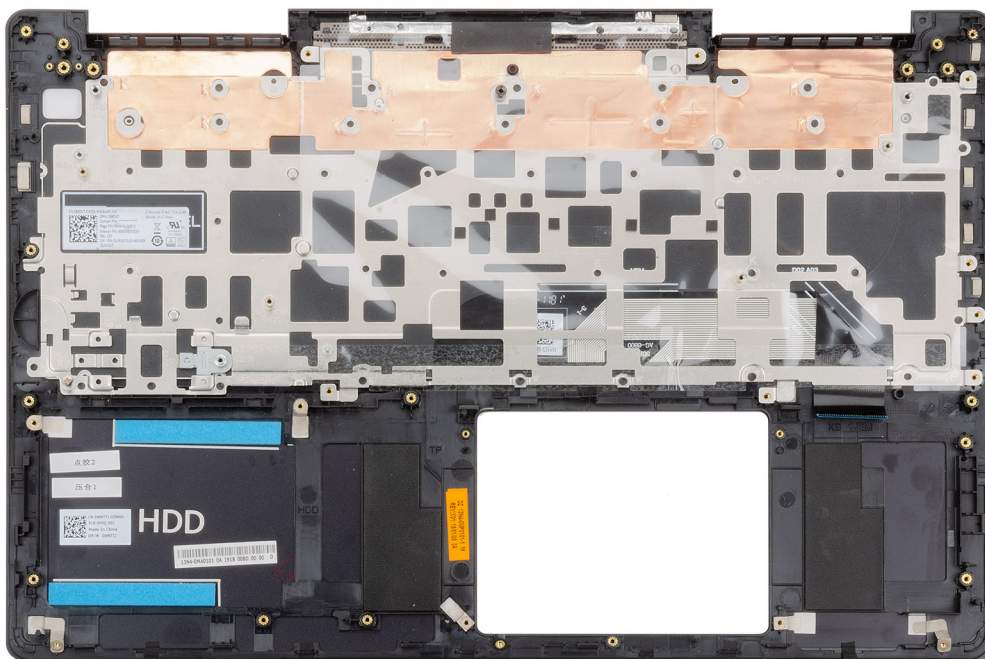

Sklop naslona za dlani in tipkovnice položite na ravno površino.

1. Namestite [sistemsko ploščo](#).
2. Namestite [sledilno tablico](#).
3. Namestite [vrata za napajalnik](#).
4. Namestite [gumb za vklop z bralnikom prstnih odtisov](#).
5. Namestite [ploščo V/I](#).
6. Namestite [sklop zaslona](#).
7. Namestite [zvočnika](#).
8. Namestite [ventilator CPE](#).
9. Namestite [ventilator GPE](#).
10. Namestite [trdi disk](#).
11. Namestite [kartico WLAN](#).
12. Namestite [baterijo](#).
13. Namestite [pokrov osnovne plošče](#).
14. Upoštevajte navodila v poglavju [Ko končate delo v notranjosti računalnika](#).

Gonilniki naprave

Pripomoček Intel Chipset Software Installation Utility

V upravitelju naprav preverite, če je gonilnik za nabor vezij nameščen.

Namestite posodobitev nabora vezij Intel s spletne strani www.dell.com/support.

Video gonilniki

V upravitelju naprav preverite, če je video gonilnik nameščen.

Namestite posodobitev gonilnika grafične kartice s spletne strani www.dell.com/support.

Gonilnik Intel Serial IO

V upravitelju naprav preverite, če je gonilnik Intel Serial IO nameščen.

Namestite posodobitve gonilnika s spletne strani www.dell.com/support.

Vmesnik Intel Trusted Execution Engine Interface

V upravitelju naprav preverite, če je nameščen gonilnik za vmesnik Intel Trusted Execution Engine Interface.

Namestite posodobitev gonilnika s spletne strani www.dell.com/support.

Gonilnik Intel Virtual Button

V upravitelju naprav preverite, če je gonilnik Intel Virtual Button nameščen.

Namestite posodobitve gonilnika s spletne strani www.dell.com/support.

Gonilniki za brezžično kartico in Bluetooth

V upravitelju naprav preverite, če je gonilnik omrežne kartice nameščen.

Namestite posodobitve gonilnika s spletne strani www.dell.com/support.

V upravitelju naprav preverite, če je gonilnik za Bluetooth nameščen.

Namestite posodobitve gonilnika s spletne strani www.dell.com/support.

Sistemske nastavitve

OPOMBA Prikaz elementov, navedenih v tem razdelku, je odvisen od računalnika in nameščenih naprav.

Nastavitev sistema

POZOR Nastavitve programa BIOS Setup (Nastavitev BIOS-a) spreminjajte le, če imate strokovno znanje s področja računalništva. Nekatere spremembe lahko povzročijo nepravilno delovanje računalnika.

OPOMBA Pred spreminjanjem programa za nastavitev BIOS-a priporočamo, da si zapišete podatke o tem programu za poznejšo uporabo.

Program za nastavitev BIOS-a uporabite v naslednjih primerih:

- Pridobivanje informacije o strojni opremi, ki je nameščena v računalniku, npr. količini RAM-a in velikosti trdega diska.
- Spreminjanje podatkov o konfiguraciji sistema.
- Nastavitev ali spreminjanje možnosti, ki jih izbira uporabnik, kot so uporabniška gesla, vrsta nameščenega trdega diska in omogočanje ali onemogočanje osnovnih naprav.

Odpiranje programa za nastavitev BIOS-a

1. Vključite (ali znova zaženite) računalnik.
2. Ko se med preizkusom POST prikaže logotip DELL, bodite pozorni na pozivnik F2, in ko se pojavi, takoj pritisnite F2.

OPOMBA Pozivnik F2 označuje, da je tipkovnica inicializirana. Ta pozivnik se lahko pojavi zelo hitro, zato morate biti pozorni nanj in potem pritisniti F2. Če F2 pritisnete, preden se pojavi pozivnik F2, se to dejanje izgubi. Če čakate predolgo in se pojavi logotip operacijskega sistema, počakajte tako dolgo, dokler ne zagledate namizja. Potem izklopite računalnik in poskusite znova.

Smerne tipke

OPOMBA Za večino možnosti nastavitve sistema so spremembe, ki jih izvedete, shranjene, vendar ne začnejo veljati, dokler znova ne zaženete sistema.

Tipke	Tipke za pomikanje
Puščica gor	Premakne na prejšnje polje.
Puščica dol	Premakne na naslednje polje.
Enter	Izbere vrednost v izbranem polju (če je primerno) ali odpre povezavo v polju.
Preslednica	Po potrebi razširi ali strni spustni seznam.
Kartica	Premakne na naslednje območje fokusa.
Esc	Premakne na prejšnjo stran, dokler ni prikazan začetni zaslon. Če na začetnem zaslonu pritisnete tipko Esc, se prikaže sporočilo, ki vas pozove, da shranite morebitne neshranjene spremembe, sistem pa se znova zažene.

Zaporedje zagona

Boot Sequence (Zaporedje zagona) omogoča obhod vrstnega reda zagonskih naprav, določenega v nastavitvi sistema, in neposreden zagon v določeno napravo (na primer optični pogon ali trdi disk). Ko se ob samopreskusu ob zagonu (POST) prikaže Dellov logotip, lahko:

- dostopate do nastavitve sistema s pritiskom na tipko F2;
- odprete meni za enkratni zagon s pritiskom na tipko F12.

V meniju za enkratni zagon so prikazane naprave, ki jih lahko zaženete, vključno z možnostjo diagnostike. Možnosti menija za zagon so:

- Removable Drive (Izmenljivi pogon) (če je na voljo)
- STXXXX Drive (Pogon STXXXX)

i **OPOMBA XXX označuje številko pogona SATA.**

- Optical Drive (optični pogon, če je na voljo)
- SATA hard drive (trdi disk SATA) (če je na voljo)
- Diagnostika

i **OPOMBA Če izberete možnost Diagnostics (Diagnostika), se prikaže zaslon ePSA diagnostics (Diagnostika ePSA).**

Na zaslonu za zagonsko zaporedje je prikazana tudi možnost za dostop do menija za nastavitve sistema.

Možnosti sistemskih nastavitvev

i **OPOMBA Prikaz elementov, navedenih v tem poglavju, je odvisen od računalnika in nameščenih naprav.**

Tabela 2. Možnosti sistemskih nastavitvev – Meni z informacijami o sistemu

Splošne informacije o sistemu

Informacije o sistemu	
BIOS Version	prikazuje številko različice BIOS.
Service Tag	Prikazuje servisno oznako računalnika.
Asset Tag	Prikazuje oznako sredstva računalnika.
Ownership Tag	Prikazuje oznako lastništva računalnika.
Manufacture Date	Prikazuje datum izdelave računalnika.
Ownership Date	Prikazuje datum lastništva računalnika.
Express Service Code	Prikaže kodo za hitro servisiranje računalnika.
Podatki o pomnilniku	
Memory Installed	Prikazuje skupno velikost nameščenega pomnilnika računalnika.
Memory Available	Prikazuje skupno velikost pomnilnika računalnika, ki je na voljo.
Memory Speed	Prikaže hitrost pomnilnika.
Memory Channel Mode	Prikazuje enokanalni ali dvokanalni način.
Memory Technology	Prikazuje tehnologijo, ki se uporablja za pomnilnik.
DIMM A Size	Prikazuje velikost pomnilnika DIMM A.
DIMM B Size	Prikazuje velikost pomnilnika DIMM B.
Podatki o procesorju	
Processor Type	Prikazuje vrsto procesorja.
Core Count	Prikazuje število jeder v procesorju.
Processor ID	Prikazuje identifikacijsko kodo procesorja.
Current Clock Speed	Prikazuje trenutno hitrost ure procesorja.
Minimum Clock Speed	Prikazuje najnižjo hitrost ure procesorja.
Maximum Clock Speed	Prikazuje najvišjo hitrost ure procesorja.
Processor L2 Cache	Prikazuje velikost drugonivojskega predpomnilnika procesorja.
Processor L3 Cache	Prikazuje velikost tretjenivojskega predpomnilnika procesorja.
HT Capable	Prikazuje, če procesor omogoča postopek HyperThreading (HT).

Splošne informacije o sistemu

64-Bit Technology	Prikazuje, če je uporabljena 64-bitna tehnologija.
Podatki o napravi	
M.2 SATA	Prikazuje podatke o pogonu SSD SATA M.2 računalnika.
M.2 PCIe SSD-0	Prikazuje podatke o pogonu SSD PCIe M.2 računalnika.
Video Controller	Prikazuje vrsto video krmilnika računalnika.
dGPU Video Controller	Prikazuje podatke o ločeni grafični kartici računalnika.
Video BIOS Version	Prikazuje različico BIOS-a grafične kartice računalnika.
Video Memory	Prikazuje podatke o pomnilniku grafične kartice računalnika.
Panel Type	Prikazuje vrsto plošče zaslona računalnika.
Native Resolution	Prikazuje izvirno ločljivost zaslona računalnika.
Audio Controller	Prikazuje informacije krmilnika zvoka računalnika.
Wi-Fi Device	Prikazuje podatke o brezžični napravi računalnika.
Bluetooth Device	Prikazuje podatke o napravi Bluetooth računalnika.
Battery Information	Prikaže informacije o stanju baterije.
Boot Sequence	
Boot Sequence	Prikazuje zagonsko zaporedje.
Boot List Option	Prikazuje zagonska zaporedja, ki so na voljo.
Napredne možnosti zagona	
Enable Legacy Option ROMs	Omogoči ali onemogoči ROM z možnostjo podedovanega načina.
Enable Attempt Legacy Boot	Omogoča ali onemogoča možnost Legacy Boot (Podedovani zagon).
UEFI Boot Path Security	Omogoča ali onemogoča, ali v meniju zagona, odprtem s tipko F12, pri zagonu s poti zagona UEFI sistem pozove uporabnika k vnosu skrbniškega gesla.
Date/Time	Prikazuje trenutni datum v formatu DD/MM/LL in trenutni čas v formatu UU:MM:SS.

Tabela 3. Možnosti sistemskih nastavitev – Meni s konfiguracijo sistema

System Configuration (Konfiguracija sistema)

SATA Operation	Nastavi način delovanja vgrajenega krmilnika trdega diska SATA.
Drives	Omogoči ali onemogoči različne nameščene pogone.
SMART Reporting	Omogoča ali onemogoča poročanje SMART med zagonom sistema.
USB Configuration	
Enable USB Boot Support (Omogoči podporo za zagon z USB)	Omogoči ali onemogoči zagon iz pomnilniških naprav USB, kot so zunanji trdi diski, optični pogoni in pogoni USB.
Enable External USB Port	Omogoči ali onemogoči zagon iz pomnilniških naprav USB, ki so priključene na zunanja vrata USB.
Audio	Omogoči ali onemogoči vgrajeni zvočni krmilnik.
Keyboard Illumination	Omogoča izbiro načina delovanja funkcije za osvetlitev tipkovnice.
Keyboard Backlight with AC Power	Če pritisnete tipki Fn in F10 za izklop osvetlitve ozadja, ko je omogočena osvetlitev ozadja, je lučka ugasnjena ne glede na stanje AC.
Miscellaneous Devices	
Enable Camera	Omogoči ali onemogoči kamero.

Tabela 4. Možnosti sistemskih nastavitev – Video meni**Grafična kartica**

LCD Brightness	Nastavitev osvetlitve plošče neodvisno od napajanja baterije in napajalnika.
-----------------------	--

Tabela 5. Možnosti sistemskih nastavitev – Varnostni meni**Security (Varnost)**

Admin Password	Omogoča nastavljanje, spreminjanje ali brisanje skrbniškega gesla.
System Password	Omogoča nastavljanje, spreminjanje ali brisanje sistemskega gesla.
Strong Password	Omogoči ali onemogoči močna gesla.
Password Configuration	Določa najmanjše in največje število znakov, dovoljenih za skrbniško in sistemsko geslo.
Password Bypass	Izognite se pozivom za sistemsko geslo (zagon) in geslo notranjega trdega diska pri ponovnem zagonu sistema.
Password Change	S to možnostjo lahko omogočite ali onemogočite spremembe sistemskega gesla in gesla za trdi disk, če je nastavljeno skrbniško geslo.
Non-Admin Setup Changes	Določa, ali so dovoljene spremembe možnosti nastavitev, kadar je nastavljeno skrbniško geslo.
UEFI Capsule Firmware Updates	Omogoči ali onemogoči posodobitve BIOS-a preko posodobitvenih paketov kapsule UEFI.
PTT Security	Omogoči ali onemogoči vidnost platforme Platform Trust Technology (PTT) operacijskemu sistemu.
Computrace(R)	Omogoči ali onemogoči vmesnik modula BIOS-a izbirne storitve Computrace(R) podjetja Absolute Software.
CPU XD Support	Omogoči ali onemogoči način Execute Disable (Onemogoči izvajanje) procesorja.
Admin Setup Lockout	S to možnostjo lahko uporabnikom preprečite odpiranje nastavitev, če je nastavljeno skrbniško geslo.
Master password lockout	Onemogoči podporo za glavno geslo. Pred spreminjanjem nastavitve morate počistiti gesla za trdi disk.

Tabela 6. Možnosti sistemskih nastavitev – Meni varnega zagona**Secure Boot (Varen zagon)**

Secure Boot Enable	Omogoči ali onemogoči funkcijo varnega zagona.
Expert Key Management	
Expert Key Management	Omogoči ali onemogoči funkcijo Expert Key Management.
Custom Mode Key Management	Izberite vrednosti po meri za napredno upravljanje tipk.

Tabela 7. Možnosti sistemskih nastavitev – Meni razširitev Intel Software Guard Extensions**Intel Software Guard Extensions (Podaljšanje zaščite programske opreme Intel)**

Intel SGX Enable	Omogoči ali onemogoči razširitve Intel Software Guard Extensions.
Enclave Memory Size	Nastavite velikost pomnilnika Enclave Reserve razširitev Intel Software Guard Extensions.
Delovanje	
Multi Core Support	Omogoči več jeder. Privzeta nastavitve: Enabled (Omogočeno)

Intel Software Guard Extensions (Podaljšanje zaščite programske opreme Intel)

Intel SpeedStep	Omogoči ali onemogoči tehnologijo Intel SpeedStep. Privzeta nastavitvev: Enabled (Omogočeno) OPOMBA Če je funkcija omogočena, se hitrost ure in napetost jedra procesorja dinamično prilagajata obremenitvi.
C-States Control	Omogoči ali onemogoči dodatna stanja spanja procesorja. Privzeta nastavitvev: Enabled (Omogočeno)
Intel TurboBoost	Omogoči ali onemogoči način Intel TurboBoost za procesor. Privzeta nastavitvev: Enabled (Omogočeno)
HyperThread control	Omogoča ali onemogoča funkcijo večnitenja v procesorju. Privzeta nastavitvev: Enabled (Omogočeno)
Upravljanje porabe	
AC Behavior	Omogoči samodejni vklop sistema, ko računalnik priklopite na napajalnik.
Enable Intel Speed Shift Technology	Omogoči ali onemogoči tehnologijo Intel Speed Shift.
Auto On Time	Omogoča nastavitvev računalnika, da se vsak dan samodejno zažene ob predhodno nastavljenem času in datumu. To možnost je mogoče nastaviti samo, če je možnost Auto On Time nastavljena na vsak dan, ob delavnih ali izbranih dnevih. Privzeta nastavitvev: Disabled (Onemogočeno)
USB Wake Support	Ta možnost omogoča, da naprave USB zbudijo računalnik iz stanja pripravljenosti.
Peak Shift	Omogoča ali onemogoča najmanjšo porabo električne energije, ko je potreba največja.
Primary Battery Charge Configuration	Nastavitvev polnjenja primarne baterije s prednastavljenim začetkom in koncem polnjenja po meri. Privzeta nastavitvev: prilagodljivo.
Način delovanja preskusa POST	
Adapter Warnings	Omogoča opozorila napajalnika. Privzeta nastavitvev: Enabled (Omogočeno)
Fn Lock Options	Omogoča ali onemogoča zaklepanje funkcije Fn.
Fastboot	Omogoči nastavitvev hitrosti zagona. Privzeta nastavitvev: Thorough (Temeljito).
Extend BIOS POST Time	Nastavitvev dodatne zakasnitve pred zagonom.
Full Screen Logo	Omogoči ali onemogoči logotip v celozaslonskem načinu.
Warnings and Errors	Konfiguriranje možnosti Warnings and Errors (Opozorila in napake), ki povzroči zaustavitvev zagona pri zaznanih opozorilih ali napakah namesto ustavitve zagona, poziva in čakanja na odziv uporabnika.
Prompt on Warnings and Errors (Prikaži poziv ob opozorilih in napakah)	Omogoči ali onemogoči možnost Prompt on Warnings and Errors (Prikaži poziv ob opozorilih in napakah)
Continue on Warnings (Nadaljuj kljub opozorilom)	Omogoči ali onemogoči možnost Continue on Warnings (Nadaljuj kljub opozorilom)
Continue on Warnings and Errors (Nadaljuj kljub opozorilom in napakah)	Omogoči ali onemogoči možnost Continue on Warnings and Errors (Nadaljuj kljub opozorilom in napakah)

Tabela 8. Možnosti sistemskih nastavitev – Meni za podporo virtualizacije**Virtualization Support (Podpora za virtualizacijo)**

Virtualization	To polje določa, če lahko VMM (Virtual Machine Monitor) uporablja dodatne zmogljivosti strojne opreme, ki jih ponuja tehnologija virtualizacije Intel.
VT for Direct I/O	Ta možnost določa, ali lahko VMM (Virtual Machine Monitor) uporablja dodatne zmogljivosti strojne opreme, ki jih ponuja tehnologija virtualizacije Intel za neposredni V/I.

Tabela 9. Možnosti sistemskih nastavitev – Brezžični meni**Brezžično omrežje**

Wireless Switch	Določa, ali je brezžične naprave mogoče nadzirati s stikalom za brezžično povezavo.
Wireless Device Enable	Omogoča ali onemogoča vgrajene brezžične naprave.

Tabela 10. Možnosti sistemskih nastavitev – Meni za vzdrževanje**Vzdrževanje**

Service Tag	Prikazuje servisno oznako sistema.
Asset Tag	Ustvari oznako sredstva sistema.
BIOS Downgrade	To polje nadzoruje zamenjavo vdelane programske opreme s starejšimi različicami.
BIOS Recovery	Ta možnost uporabniku omogoča obnovitev iz določenih pokvarjenih BIOS-ovih pogojev iz obnovitvene datoteke na primarnem trdem disku ali zunanjem ključu USB.

Tabela 11. Možnosti sistemskih nastavitev – Meni sistemskih dnevnikov**Sistemski dnevniki**

BIOS Events	Prikazuje dogodke BIOS-a.
Thermal Events	Prikazuje dogodke temperature sistema.
Power Events	Prikazuje dogodke napajanja sistema.

Tabela 12. Možnosti sistemskih nastavitev – Resolucijski meni sistema SupportAssist**Sistem SupportAssist**

Auto OS Recovery Threshold	Nadzoruje samodejen potek zagona za konzole za razreševanje sistema SupportAssist in za orodje Dell OS Recovery.
SupportAssist OS Recovery	Omogoča ali onemogoča potek zagona za orodje SupportAssist OS Recovery tool pri nekaterih napakah.

Brisanje nastavitev CMOS

 **POZOR** Brisanje nastavitev CMOS ponastavi nastavitve BIOS-a v računalniku.

1. Odstranite [pokrov osnovne plošče](#).
2. Odklopite kabel baterije s sistemske plošče.
3. Odstranite [gumbasto baterijo](#).
4. Počakajte eno minuto.
5. Ponovno namestite [gumbasto baterijo](#).
6. Kabel baterije priklopite na sistemsko ploščo.
7. Ponovno namestite [pokrov osnovne plošče](#).

Ponastavitev gesel za BIOS (System Setup (Nastavitve sistema)) in sistemskih gesel

Za brisanje sistemskih gesel ali gesel za BIOS se obrnite na tehnično pomoč Dell, kot je opisano na www.dell.com/contactdell.

 **OPOMBA** Več informacij o ponastavitvi gesel za Windows ali programe je na voljo v dokumentaciji za sistem Windows ali program.

Odpravljanje težav

Diagnostika z izboljšanim predzagonim ocenjevanjem sistema (ePSA)

Diagnostični postopek ePSA (oziroma diagnostika sistema) izvede celovit pregled strojne opreme. Postopek ePSA je vdelan v BIOS in se zažene znotraj BIOS-a. Vdelana diagnostika sistema vam ponuja nabor možnosti za določene naprave ali skupine naprav, ki omogočajo, da:

- zaženete preskuse samodejno ali v interaktivnem načinu,
- ponovite preskuse,
- prikažete ali shranite rezultate preskusov,
- zaženete temeljite preskuse, s katerimi lahko uvedete dodatne možnosti preskusov za dodatne informacije o okvarjenih napravah,
- si ogledate sporočila o stanju, ki vas obvestijo, ali so preskusi uspešno zaključeni,
- si ogledate sporočila o napakah, ki vas obvestijo o težavah, na katere je računalnik naletel med preskušanjem.

OPOMBA Nekateri preskusi za določene naprave terjajo sodelovanje uporabnika. Med izvajanjem diagnostičnih preskusov bodite vedno prisotni ob računalniškem terminalu.

Potek zagona diagnostičnega orodja ePSA

1. Vklopite računalnik.
2. Ko se računalnik zažene in se prikaže logotip Dell, pritisnite tipko F12.
3. Na zaslону z menijem za zagon izberite možnost **Diagnostics (Diagnostika)**.
4. Kliknite puščico v spodnjem levem kotu.
Prikaže se prva stran diagnostike.
5. Kliknite puščico v spodnjem desnem kotu, če želite odpreti seznam strani.
Navedeni so zaznani elementi.
6. Če želite zagnati diagnostični preskus v določeni napravi, pritisnite tipko Esc in kliknite **Yes (Da)**, da ustavite diagnostični preskus.
7. V levem podoknu izberite napravo in kliknite **Run Tests (Zaženi teste)**.
8. Če so kakršne koli težave, se prikažejo kode napak.
Zapišite si kodo napake in številko za preverjanje ter se obrnite na družbo Dell.

Sistemske diagnostične lučke

Lučka stanja baterije

Prikazuje stanje napajanja in napolnjenosti baterije.

Bela sveti – napajalnik je priklopljen, napolnjenost baterije pa je večja od 5 %.

Oranžna – računalnik se napaja prek baterije, napolnjenost baterije pa je manjša od 5 %.

Izklopljeno

- Napajalnik je priključen in baterija je popolnoma napolnjena.
- Računalnik se napaja prek baterije in napolnjenost baterije je večja od 5 %.
- Računalnik je v stanju pripravljenosti, mirovanja ali pa je izklopljen.

Lučka stanja napajanja in napolnjenosti baterije utripa rumeno in pojavljajo se kode piskov, ki nakazujejo napake.

Lučka stanja napajanja in napolnjenosti baterije na primer dvakrat utripne oranžno, preneha svetiti ter nato trikrat utripne belo in znova preneha svetiti. Ta vzorec z 2 in nato 3 utripi se nadaljuje, dokler se računalnik ne izklopi, kar pomeni, da ni bil zaznan noben pomnilnik ali RAM.

V spodnji razpredelnici so prikazani različni vzorci lučke stanja napajanja in napolnjenosti baterije ter z njimi povezane težave.

Tabela 13. Kode lučk LED

Diagnostika kod lučk	Opis težave
2,1	Napaka procesorja
2,2	Sistemska plošča: napaka BIOS-a ali ROM-a (bralnega pomnilnika)
2,3	Pomnilnik ali RAM (bralno-pisalni pomnilnik) ni zaznan
2,4	Napaka pomnilnika ali RAM-a (bralno-pisalnega pomnilnika)
2,5	Nameščen je neveljaven pomnilnik
2,6	Napaka sistemske plošče ali napaka nabora vezij
2,7	Napaka zaslona
3,1	Napaka gumbaste baterije
3,2	Napaka na kartici PCI ali grafični kartici/vezju
3,3	Posnetka za obnovitev ni mogoče najti
3,4	Posnetek za obnovitev je najden, vendar je neveljaven.
3,5	Napaka napajalnega vodila
3,6	Posodobitev sistemskega BIOS-a ni dokončana
3,7	Napaka vmesnika Management Engine (ME)

Lučka stanja kamere: nakazuje, če je kamera v uporabi.

- Bela sveti – kamera se uporablja.
- Ne sveti – kamera se ne uporablja.

Lučka stanja funkcije Caps Lock: nakazuje, če je funkcija Caps Lock omogočena ali onemogočena.

- Bela sveti – funkcija Caps Lock je omogočena.
- Ne sveti – funkcija Caps Lock je onemogočena.

Obnovitev operacijskega sistema

Če računalnik ne more naložiti operacijskega sistema niti v več poskusih, samodejno zažene obnovitev operacijskega sistema Dell SupportAssist OS Recovery.

Dell SupportAssist OS Recovery je samostojno orodje, ki je vnaprej nameščeno v vseh računalnikih Dell z operacijskim sistemom Windows 10. Sestavljajo ga orodja za diagnosticiranje in odpravljanje težav, ki se lahko pojavijo, preden računalnik zažene operacijski sistem. Omogoča diagnosticiranje težav s strojno opremo, popraviljanje računalnika, varnostno kopiranje datotek ali ponastavitev računalnika na tovarniško stanje.

Orodje lahko prenesete tudi s spletnega mesta Dell Support, da odpravite težave in popravite računalnik, če zaradi napak programske ali strojne opreme ne more zagnati primarnega operacijskega sistema.

Za več informacij o orodju Dell SupportAssist OS Recovery glejte *Dell SupportAssist OS Recovery User's Guide* na naslovu www.dell.com/support.

Omogočanje pomnilnika Intel Optane

1. V pravi vrstici kliknite iskalno polje in vnesite `Intel Rapid Storage Technology`.
2. Kliknite **Intel Rapid Storage Technology**.
Opre se okno **Intel Rapid Storage Technology**.
3. Na zavihku **Stanje** kliknite **Omogoči**, da omogočite pomnilnik Intel Optane.
4. Na zaslonu z opozorilom izberite združljiv hitri pogon in kliknite **Da**, če želite nadaljevati omogočanje pomnilnika Intel Optane.
5. Kliknite **Pomnilnik Intel OptaneVnovični zagon**, da dokončate omogočanje pomnilnika Intel Optane.



OPOMBA Aplikacije bo po omogočanju morda treba zagnati trikrat zapored, da bodo dosegle polno učinkovitost delovanja.

Onemogočanje pomnilnika Intel Optane

⚠ POZOR Ko omogočite pomnilnik Intel Optane, ne odstranite gonilnika za tehnologijo Intel Rapid Storage Technology, saj bi to povzročilo napako modrega zaslona. Uporabniški vmesnik tehnologije Intel Rapid Storage Technology je mogoče odstraniti, ne da bi morali odstraniti pogon.

i OPOMBA Preden odstranite napravo za shranjevanje SATA, ki jo pospešuje pomnilniški modul Intel Optane iz računalnika, morate onemogočiti pomnilnik Intel Optane.

1. V pravi vrstici kliknite iskalno polje in vtipkajte Intel Rapid Storage Technology.
2. Kliknite **Intel Rapid Storage Technology**.
Odpre se okno **Intel Rapid Storage Technology**.
3. Na zavihku **Intel Optane memory** kliknite **Onemogoči**, da onemogočite pomnilnik Intel Optane.

i OPOMBA V računalnikih, v katerih se pomnilnik Intel Optane uporablja kot primarna shramba, ga ne onemogočite. Možnost Onemogoči bo zatemnjena.

4. Če sprejmete opozorilo, kliknite **Da**.
Pojavi se postopek onemogočanja.
5. Kliknite **Vnovični zagon**, da dokončate onemogočanje pomnilnika Intel Optane in znova zaženete računalnik.

Posodobitev BIOS-a (ključ USB)

1. Uporabite postopek od 1. do 7. koraka v razdelku »[Posodobitev BIOS-a](#)«, če želite prenesti namestitveno datoteko z najnovejšo različico BIOS-a.
2. Ustvarite zagonski pogon USB. Če želite več informacij, preberite članek v zbirki znanja [SLN143196](#) na www.dell.com/support.
3. Namestitveno datoteko za BIOS kopirajte na zagonski pogon USB.
4. Zagonski pogon USB priključite na računalnik, ki mu je treba posodobiti BIOS.
5. Znova zaženite računalnik in pritisnite **F12**, ko se na zaslonu prikaže logotip Dell.
6. Pogon USB zaženite v **enkratnem zagonskem meniju**.
7. Vnesite ime namestitvene datoteke za BIOS in pritisnite **Enter**.
8. Prikazal se bo **pripomoček za posodobitev BIOS-a**. Upoštevajte navodila na zaslonu, če želite dokončati posodobitev BIOS-a.

Posodobitev BIOS-a

Ko je na voljo posodobitev ali ko znova namestite sistemsko ploščo, boste morda morali posodobiti BIOS.

Upoštevajte to navodilo za posodobitev BIOS-a:

1. Vklopite računalnik.
2. Obiščite spletno mesto www.dell.com/support.
3. Kliknite **Product Support (Podpora za izdelek)**, vnesite servisno oznako svojega računalnika in kliknite **Submit (Pošlji)**.
i OPOMBA Če nimate servisne oznake, uporabite funkcijo samodejnega zaznavanja ali pa ročno poiščite model svojega računalnika.
4. Kliknite **Drivers & downloads (Gonilniki & prenosi) > Find it myself (Poišči sam)**.
5. Izberite operacijski sistem, nameščen v računalniku.
6. Pomaknite se navzdol po strani in razširite razdelek **BIOS**.
7. Kliknite **Download (Prenos)**, da se prenese najnovejša različica BIOS-a za računalnik.
8. Po končanem prenosu poiščite mapo, v katero ste shranili datoteko s posodobljenim BIOS-om.
9. Dvokliknite ikono datoteke za posodobitev BIOS-a in upoštevajte navodila na zaslonu.

Odprava nakopičene statične elektrike

Nakopičena statična elektrika ostane v računalniku tudi po izklopu in odstranitvi baterije. Postopek za odpravo nakopičene statične elektrike v računalniku:

1. Izklopite računalnik.

2. Odstranite [pokrov osnovne plošče](#).
3. Odstranite [baterijo](#).
4. Pritisnite gumb za vklop in ga držite 15 sekund, da ozemljite sistemsko ploščo.
5. Ponovno namestite [baterijo](#).
6. Ponovno namestite [pokrov osnovne plošče](#).
7. Vključite računalnik.

Zagonski cikel Wi-Fi

Če z računalnikom ne morete dostopati do interneta zaradi težav z brezžično povezavo, morate opraviti zagonski cikel Wi-Fi. Spodaj je opisan postopek za zagonski cikel Wi-Fi:

 **OPOMBA** Nekateri internetni ponudniki omogočajo kombinirano napravo modema/usmerjevalnika.



1. Izključite računalnik.
2. Izključite modem.
3. Izključite brezžični usmerjevalnik.
4. Počakajte 30 sekund.
5. Vključite brezžični usmerjevalnik.
6. Vključite modem.
7. Vključite računalnik.

Iskanje pomoči in stik z družbo Dell

Viri samopomoči

Informacije ter pomoč v zvezi z izdelki in storitvami Dell so na voljo v teh virih samopomoči:

Tabela 14. Viri samopomoči

Viri samopomoči	Lokacija virov
Informacije o izdelkih in storitvah Dell	www.dell.com
Moj Dell	
Nasveti	
Stik s podporo	V iskalno polje sistema Windows vnesite <code>Contact Support</code> in pritisnite tipko Enter.
Spletna pomoč za operacijski sistem	www.dell.com/support/windows www.dell.com/support/linux
Informacije o odpravljanju težav, uporabniški priročniki, navodila za namestitve, tehnični podatki o izdelku, spletni dnevniki s tehnično pomočjo, gonilniki, posodobitve programske opreme in tako naprej	www.dell.com/support .
Dellovi članki zbirke znanja za pomoč pri odpravljanju težav.	<ol style="list-style-type: none"> 1. Obiščite spletno mesto www.dell.com/support. 2. Vnesite predmet ali ključno besedo v iskalno polje Search (Išči). 3. Kliknite Search (Išči) za prikaz sorodnih člankov.
Preberite si naslednje informacije o izdelku: <ul style="list-style-type: none"> • Tehnični podatki o izdelku • Operacijski sistem • Nastavitve in uporaba izdelka • Varnostno kopiranje podatkov • Odpravljanje težav in diagnostika • Obnovitev sistema • Informacije o BIOS-u 	<p>Glejte <i>Jaz in moj Dell</i> na spletni strani www.dell.com/support/manuals.</p> <p>Če želite poiskati podatke <i>Me and My Dell (Jaz in moj računalnik Dell)</i> za svoj izdelek, lahko izdelek prepoznate tako:</p> <ul style="list-style-type: none"> • Izberite Detect Product (Zaznaj izdelek). • Izberite svoj izdelek v spustnem meniju View Products (Prikaz izdelkov). • Vnesite Service Tag number (Servisna oznaka izdelka) ali Product ID (ID izdelka) v iskalno vrstico.

Stik z družbo Dell

Če želite vzpostaviti stik z družbo Dell za prodajo, tehnično podporo ali podporo uporabnikom, obiščite www.dell.com/contactdell.

OPOMBA Razpoložljivost je odvisna od države/regije in izdelka, nekatere storitve pa morda niso na voljo v vaši državi/regiji.

OPOMBA Če povezava z internetom ni na voljo, lahko podatke za stik najdete na računu o nakupu, embalaži, blagajniškemu izpisku ali katalogu izdelkov Dell.