

Inspiron 7591

دليل الخدمة

ملاحظة تشير كلمة "ملاحظة" إلى معلومات هامة تساعدك على تحقيق أقصى استفادة من المنتج الخاص بك.

تنبيه تشير كلمة "تنبيه" إلى احتمال حدوث تلف بالأجهزة أو فقد للبيانات وتعلمك بكيفية تجنب المشكلة.

تحذير تشير كلمة "تحذير" إلى احتمال حدوث تلف بالممتلكات أو وقوع إصابة شخصية أو الوفاة.

جدول المحتويات

6	1 إرشادات الأمان
6	قبل العمل داخل الكمبيوتر
6	قبل البدء
7	التفريغ الإلكتروني - الحماية من التفريغ الإلكتروني
7	مجموعة أدوات الخدمة الميدانية لتفريغ الشحن الإلكتروني
8	نقل المكونات الحساسة
8	بعد العمل داخل جهاز الكمبيوتر الخاص بك
9	2 إزالة المكونات وتركيبها
9	الأدوات الموصى باستخدامها
9	قائمة المسامير اللولبية
10	غطاء القاعدة
10	إزالة غطاء القاعدة
12	تركيب غطاء القاعدة
12	البطارية
12	التدابير الوقائية لبطارية ليثيوم أيون
13	إزالة البطارية ذات 3 خلايا
13	تركيب البطارية ذات 3 خلايا
14	إزالة البطارية سداسية الخلايا
15	تركيب البطارية ذات 6 خلايا
16	وحدة (وحدات) الذاكرة
16	إزالة وحدات الذاكرة
17	تركيب وحدة الذاكرة
18	بطاقة WLAN
18	إزالة بطاقة WLAN
18	تركيب بطاقة الشبكة اللاسلكية محلية النطاق (WLAN)
19	محرك أقراص الحالة الثابتة
19	إزالة محرك أقراص مزود بذاكرة مصنوعة من مكونات صلبة من نوع M.2 2280
20	تركيب محرك أقراص مزود بذاكرة مصنوعة من مكونات صلبة من نوع M.2 2280
21	إزالة محرك أقراص مزود بذاكرة مصنوعة من مكونات صلبة من نوع M.2 2230
22	تركيب محرك أقراص مزود بذاكرة مصنوعة من مكونات صلبة من نوع M.2 2230
23	إزالة محرك الأقراص المزود بذاكرة مصنوعة من مكونات صلبة من نوع M.2 2280 PCIe
24	تركيب محرك الأقراص المزود بذاكرة مصنوعة من مكونات صلبة من نوع M.2 2280 PCIe
25	محرك الأقراص الثابتة
25	إزالة محرك الأقراص الثابتة
26	تركيب محرك الأقراص الثابتة
27	مكبرات الصوت
27	إزالة مكبرات الصوت
28	تركيب مكبرات الصوت
29	مروحة وحدة معالجة الرسومات (GPU)
29	إزالة مروحة وحدة المعالجة المركزية
30	تركيب مروحة وحدة معالجة الرسومات
31	مروحة وحدة المعالجة المركزية
31	إزالة مروحة وحدة المعالجة المركزية

31	تركيب مروحة وحدة معالجة الرسومات
32	المشتت الحراري
32	إزالة المشتت الحراري - UMA
33	تركيب المشتت الحراري - UMA
34	إزالة المشتت الحراري - المنفصل
34	تركيب المشتت الحراري - المنفصل
35	البطارية الخلية المصغرة
35	إزالة البطارية الخلية المصغرة
36	تركيب البطارية الخلية المصغرة
37	لوحة الإدخال/الإخراج
37	إزالة لوحة الإدخال/الإخراج
38	تثبيت لوحة I/O (الإدخال/الإخراج)
39	زر التشغيل مع قارئ بصمات الأصابع الاختياري
39	إزالة زر التشغيل وقارئ بصمات الأصابع الاختياري
40	تركيب زر التشغيل مع قارئ بصمات الأصابع الاختياري
41	منفذ مهائئ التيار
41	إزالة منفذ مهائئ التيار
42	تركيب منفذ مهائئ التيار
43	لوحة اللمس
43	إزالة لوحة اللمس
44	تركيب لوحة اللمس
45	مجموعة الشاشة
45	إزالة مجموعة الشاشة
48	تركيب مجموعة الشاشة
49	إطار الشاشة
49	إزالة إطار الشاشة
50	تركيب إطار الشاشة
51	لوحة النظام
51	إزالة لوحة النظام
54	تركيب لوحة النظام
58	مجموعة مسند راحة اليد ولوحة المفاتيح
58	إزالة مجموعة مسند راحة اليد ومجموعة لوحة المفاتيح
58	تركيب مجموعة مسند راحة اليد ولوحة المفاتيح

3 برامج تشغيل الجهاز

60	أداة تثبيت برامج مجموعة شرائح Intel
60	برامج تشغيل الفيديو
60	برنامج تشغيل Intel Serial IO
60	واجهة محرك التنفيذ الموثوق به من Intel
60	برنامج التشغيل Intel Virtual Button
60	برامج تشغيل الشبكة اللاسلكية وBluetooth

4 إعداد النظام

61	إعداد النظام
61	الدخول إلى برنامج إعداد BIOS
61	مفاتيح التنقل
61	تسلسل التمهيد
62	خيارات إعداد النظام
66	مسح إعدادات CMOS

66.....مسح كلمتي مرور BIOS (إعداد النظام) والنظام.

5 استكشاف الأخطاء وإصلاحها..... 67

67تشخيصات التقييم المحسن للنظام قبل التمهيد (ePSA).

67.....تشغيل تشخيصات ePSA (تقييم النظام المحسن لما قبل التمهيد).

67.....أضواء النظام التشخيصية.

68.....استرداد نظام التشغيل.

68.....تمكين ذاكرة بتقنية Intel من Optane.

68.....تعطيل ذاكرة بتقنية Intel من Optane.

69.....تحديث BIOS (مفتاح USB).

69.....تحديث نظام الإدخال والإخراج الأساسي (BIOS).

69.....التخلص من الطاقة الزائدة.

70.....دورة تشغيل WiFi.

6 الحصول على المساعدة والاتصال بشركة Dell..... 71

إرشادات الأمان

استعن بإرشادات السلامة التالية لحماية جهاز الكمبيوتر الخاص بك من أي تلف محتمل وضمان سلامتك الشخصية. ما لم يتم الإشارة إلى غير ذلك، فإن كل إجراء متضمن في هذا المستند يفترض وجود الظروف التالية:

- قيامك بقراءة معلومات الأمان الواردة مع الكمبيوتر.
- يمكن استبدال أحد المكونات أو، في حالة شرائه بصورة منفصلة، تركيبه من خلال اتباع إجراءات الإزالة بترتيب عكسي.

ملاحظة قم بفصل جميع مصادر الطاقة قبل فتح غطاء الكمبيوتر أو اللوحات. بعد الانتهاء من العمل داخل جهاز الكمبيوتر، أعد وضع جميع الأغشية واللوحات والمسامير اللولبية قبل التوصيل بمصدر التيار الكهربائي.

تحذير قبل أن تبدأ العمل بداخل الكمبيوتر، يرجى قراءة معلومات الأمان الواردة مع جهاز الكمبيوتر. للحصول على معلومات إضافية حول أفضل ممارسات السلامة، راجع الصفحة الرئيسية للتوافق التنظيمي

تنبيه العديد من الإصلاحات لا يجوز القيام بها إلا بواسطة الفني المختص. يجب أن تقوم فقط باكتشاف الأعطال وإصلاحها وعمليات الإصلاح البسيطة وفقاً لما هو موضح في وثائق المنتج، أو كما يتم توجيهك من خلال خدمة الصيانة على الإنترنت أو عبر الهاتف أو بواسطة فريق الدعم. فالتلف الناتج عن إجراء الصيانة بمعرفة شخص غير مصرح له من شركة Dell لا يغطيه الضمان. يُرجى قراءة واتباع تعليمات الأمان المرفقة مع المنتج.

تنبيه لتجنب تفريغ شحنة الكهرباء الاستاتيكية، قم بتأريض نفسك عن طريق استخدام عصابة اليد المضادة للكهرباء الاستاتيكية أو لمس سطح معدني غير مطلي مثل الموصل الموجود على الجزء الخلفي لجهاز الكمبيوتر في الوقت نفسه.

تنبيه تعامل مع المكونات والبطاقات بعناية. لا تلمس المكونات أو نقاط التلامس الموجودة على البطاقة. أمسك البطاقة من إحدى حوافها، أو من حامل التثبيت المعدني الخاص بها. أمسك أحد المكونات مثل معالج من حوافه، وليس من السنون الخاصة به.

تنبيه عندما تفصل أحد الكابلات، اسحب من الموصل الخاص به، أو من عروة السحب الخاصة به، وليس من الكابل نفسه. بعض الكابلات تتميز بوجود موصلات مزودة بعروة قفل، فإذا كنت تحاول فصل هذا النوع من الكابلات، فاضغط على عروات القفل قبل فصل الكابل. وبينما تقوم بسحب الموصلات عن بعضها، حافظ على تساويهما لكي تتجنب ثني أي من سنون الموصل. أيضاً، قبل توصيل الكابل، تأكد أنه قد تم توجيهه ومحاذاة الكابلات بطريقة صحيحة.

ملاحظة قد تظهر ألوان الكمبيوتر الخاص بك وبعض المكونات المحددة بشكل مختلف عما هو مبيّن في هذا المستند.

قبل العمل داخل الكمبيوتر

لتجنب إتلاف جهاز الكمبيوتر الخاص بك، قم بإجراء الخطوات التالية قبل التعامل مع الأجزاء الداخلية لجهاز الكمبيوتر.

1. تأكد من اتباعك تعليمات السلامة.
2. تأكد أن سطح العمل مسطح ونظيف لوقاية غطاء جهاز الكمبيوتر من التعرض للخدوش.
3. قم بإيقاف تشغيل جهاز الكمبيوتر الخاص بك.
4. افصل كل كابلات الشبكة عن جهاز الكمبيوتر.

تنبيه لفصل كابل الشبكة، قم أولاً بفصل الكابل عن جهاز الكمبيوتر، ثم افصله عن الجهاز المتصل بالشبكة.

5. افصل جهاز الكمبيوتر الخاص بك وكافة الأجهزة المتصلة به من مأخذ التيار الكهربائي الخاصة بهم.
6. اضغط مع الاستمرار على زر التشغيل أثناء فصل الكمبيوتر لعزل لوحة النظام أرضياً.

ملاحظة لتجنب تفريغ شحنة الكهرباء الاستاتيكية، قم بتأريض نفسك عن طريق استخدام عصابة اليد المضادة للكهرباء الاستاتيكية أو لمس سطح معدني غير مطلي مثل الموصل الموجود على الجزء الخلفي لجهاز الكمبيوتر في الوقت نفسه.

قبل البدء

1. احفظ جميع الملفات المفتوحة وأغلقها وقم بإنهاء جميع التطبيقات المفتوحة.
2. قم بإيقاف تشغيل جهاز الكمبيوتر الخاص بك. قم بالنقر على أبدأ <  التيار < إيقاف التشغيل.
3. **ملاحظة** إذا كنت تستخدم نظام تشغيل آخر، فانظر مستندات نظام التشغيل لديك لمعرفة تعليمات إيقاف التشغيل.
3. افصل جهاز الكمبيوتر الخاص بك وكافة الأجهزة المتصلة به من مأخذ التيار الكهربائي الخاصة بهم.
4. افصل كل أجهزة الشبكة والملحقات الطرفية المتصلة، مثل لوحة المفاتيح والموس والشاشة من جهاز الكمبيوتر الخاص بك.

5. قم بإزالة أي بطاقة وسائط وأي أقراص ضوئية من جهاز الكمبيوتر الخاص بك، إن وجدت.

التفريغ الإلكتروني - الحماية من التفريغ الإلكتروني

يُعد التفريغ الإلكتروني مثير اهتمام رئيسيًا عند التعامل مع المكونات الإلكترونية، خاصة المكونات الحساسة مثل بطاقات التوسعة والمعالجات ووحدات ذاكرة DIMM ولوحات الأنظمة. قد يؤدي وجود الشحنات الطفيفة جدًا إلى حدوث تلف للدائرة الكهربائية بطرق قد لا تكون ملموسة، مثل مشكلات التلامس المتقطع أو قصر العمر الافتراضي للمنتج. مع اتجاه المجال إلى دعم تقليل متطلبات الطاقة وزيادة الكثافة، أصبحت الحماية من التفريغ الإلكتروني تثير اهتمامًا متزايدًا.

وبسبب زيادة الكثافة في استخدام أشباه الموصلات في منتجات Dell الحديثة، أصبحت نسبة التعرض للتلف الناتج عن الكهرباء الاستاتيكية الآن أعلى من نسبتها في منتجات Dell السابقة. ولهذا السبب، لم تعد بعض الأساليب المعتمدة سابقًا للتعامل مع الأجزاء مطبقة الآن.

ويوجد نوعان معروفان من التلف الناتج عن التفريغ الإلكتروني يتمثلان في الأعطال الكارثية والأعطال الناجمة عن التلامس المتقطع.

- **الكارثية** - تمثل الأعطال الكارثية نسبة 20 بالمائة تقريبًا من الأعطال ذات الصلة بالتفريغ الإلكتروني. وقد يتسبب التلف في فقدان فوري وتام لوظائف الجهاز. من أمثلة الأعطال الكارثية ذاكرة DIMM التي تتلقى صدمة كهرباء استاتيكية ويظهر عليها عرض "تعذر الاختبار الذاتي عند التشغيل (POST)/الفيديو" مقترنًا بإشارة صوتية منبعثة للدلالة على فقدان الذاكرة أو حدوث خلل بها.
 - **الناجمة عن التلامس المتقطع** - تمثل الأعطال الناجمة عن التلامس المتقطع 80 بالمائة تقريبًا من الأعطال ذات الصلة بالتفريغ الإلكتروني. ارتفاع معدل الأعطال الناجمة عن التلامس المتقطع يعني عدم تمييز التلف على الفور في معظم الأوقات التي يحدث خلالها. إذ تتلقى وحدة ذاكرة DIMM صدمة كهرباء استاتيكية، ولكن تتبع أثرها ضعيف للغاية ولا ينتج عنها على الفور أعراض خارجية لها علاقة بالتلف. وقد يستغرق اختفاء الأثر الضعيف أسابيعًا أو شهرًا، وقد يؤدي في هذه الأثناء إلى انحسار مستوى سلامة الذاكرة وحدوث أخطاء بالذاكرة ناجمة عن التلامس المتقطع وما شابه ذلك.
 - النوع الأكثر صعوبة في التعرف على التلف الذي يحدثه واستكشاف أخطائه وإصلاحها هو العطل الناجم عن التلامس المتقطع (يُطلق عليه أيضًا الكامن أو "المصاب بجائحة").
- قم بتنفيذ الخطوات التالية للوقاية من التلف الناتج عن التفريغ الإلكتروني:

- استخدام رباط معصم مضاد للتفريغ الإلكتروني موزع بطريقة صحيحة. لم يعد مسموحًا باستخدام الأربطة اللاسلكية المضادة للكهرباء الاستاتيكية؛ فهي لا توفر الحماية الكافية. لا يضمن لمس الهيكل قبل التعامل مع الأجزاء الحماية الكافية من التفريغ الإلكتروني، وذلك في الأجزاء ذات الحساسية الزائدة للتلف الناتج عن التفريغ الإلكتروني.
- تعامل مع جميع المكونات الحساسة للكهرباء الاستاتيكية في منطقة محمية من الكهرباء الاستاتيكية. إن أمكن، فاستخدم سادات أرضية أو ملتصقة بطاولة العمل مضادة للكهرباء الاستاتيكية.
- عند فك عبوة أحد المكونات الحساسة للكهرباء الاستاتيكية من صندوق الشحن، لا تقم بإزالة المكون من مادة التغليف المضادة للكهرباء الاستاتيكية حتى تكون جاهزًا لتثبيت المكون. وقيل إزالة مادة التغليف المضادة للكهرباء الاستاتيكية، تأكد من تفريغ الكهرباء الاستاتيكية من جسمك.
- قبل نقل أحد المكونات الحساسة للكهرباء الاستاتيكية، ضع المكون في حاوية أو مادة تغليف مضادة للكهرباء الاستاتيكية.

مجموعة أدوات الخدمة الميدانية لتفريغ الشحنة الإلكترونية

تُعد مجموعة أدوات الخدمة الميدانية غير المراقبة الأكثر شيوعًا من بين أدوات الخدمة المستخدمة. تتضمن كل مجموعة أدوات "خدمة ميدانية" ثلاثة مكونات رئيسية: الحصيرة المضادة للكهرباء الاستاتيكية ورباط المعصم المضاد للكهرباء الاستاتيكية وسلك ربط.

مكونات مجموعة أدوات الخدمة الميدانية لتفريغ الشحنة الإلكترونية (ESD)

مكونات مجموعة أدوات الخدمة الميدانية لتفريغ الشحنة الإلكترونية (ESD) هي:

- **حصيرة مضادة للكهرباء الاستاتيكية** - الحصيرة المضادة للكهرباء الاستاتيكية مبددة للحرارة ويمكن وضع الأجزاء عليها أثناء تنفيذ إجراءات خدمة الصيانة. عند استخدام حصيرة مضادة للكهرباء الاستاتيكية، يجب ارتداء رباط المعصم بإحكام وتوصيل سلك الربط بالحصيرة وبأى جسم معدني مكشوف موجود في النظام الذي يتم تنفيذ العمل عليه. فور نشرها بشكل صحيح، يمكن إخراج الأجزاء المستخدمة في خدمة الصيانة من الكيس المضاد لتفريغ الشحنة الإلكترونية (ESD) ووضعها بشكل مباشر على الحصيرة. تُعد العناصر الحساسة لتفريغ الشحنة الإلكترونية (ESD) آمنة عند لمسها بيدك أو وضعها على الحصيرة المضادة لتفريغ الشحنة الإلكترونية أو داخل كيس.
- **رباط المعصم وسلك الربط** - يمكن توصيل رباط المعصم وسلك الربط مباشرةً بين المعصم وجسم معدني مكشوف في الأجهزة إذا لم يلزم وجود الحصيرة المضاد لتفريغ الشحنة الإلكترونية، أو يمكن توصيلهما بالحصيرة المضادة للكهرباء الاستاتيكية لحماية الأجهزة الموضوعه بشكل مؤقت على الحصيرة. يُعرف التوصيل المادي للمعصم وسلك الربط بين الجلد والحصيرة المضادة لتفريغ الشحنة الإلكترونية (ESD) والأجهزة باسم الربط. لا تستخدم أدوات الخدمة الميدانية إلا مقترنة برباط المعصم والحصيرة وسلك الربط. لا تستخدم مطلقًا أربطة المعصم اللاسلكية. انتبه دائمًا إلى أن الأسلاك الداخلية لرباط المعصم معرضة للتلف الناتج عن التآكل والتهاك الطبيعي، ويجب فحصها بصفة منتظمة باستخدام أداة اختبار رباط المعصم لتجنب تعرض الأجهزة للتلف العرضي الناتج عن تفريغ الشحنة الإلكترونية. ويوصى باختبار رباط المعصم وسلك الربط مرة في الأسبوع على الأقل.
- **أداة اختبار رباط المعصم المضاد لتفريغ الشحنة الإلكترونية** - الأسلاك الموجودة داخل الرباط المضاد لتفريغ الشحنة الإلكترونية عرضة للتلف بمرور الوقت. وعند استخدام مجموعة أدوات غير مراقبة، نتبع أفضل الممارسات لفحص الرباط بانتظام قبل كل طلب خدمة، مع إجراء فحص مرة أسبوعيًا على أدنى تقدير. تُعد أداة اختبار رباط المعصم أفضل طريقة لإجراء هذا الفحص. إذا لم تتوفر لديك أداة اختبار رباط المعصم الخاصة بك، فارجع إلى المكتب الإقليمي التابع له لمعرفة ما إذا كان يتوفر لديه أداة اختبار. لإجراء الفحص، قم بتوصيل سلك ربط رباط المعصم بأداة الاختبار مع ربطه حول معصمك، ثم اضغط على الزر لإجراء الفحص. يضيء مصباح LED باللون الأخضر إذا كان الفحص ناجحًا؛ ويضيء مصباح LED باللون الأحمر ويصدر صوت إنذار إذا فشل الفحص.
- **العناصر العازلة** - من المهم جدًا الحفاظ على الأجهزة الحساسة لتفريغ الشحنة الإلكترونية، مثل أغطية المشتت الحراري البلاستيكية، بعيدًا عن الأجزاء الداخلية العازلة والتي غالبًا ما تكون مشحونة كهربائيًا بدرجة عالية.
- **بيئة العمل** - قبل نشر مجموعة أدوات الخدمة الميدانية لتفريغ الشحنة الإلكترونية، احرص على تقدير الحالة في موقع العمل. على سبيل المثال، يختلف نشر مجموعة أدوات خاصة ببيئة خادم عن مجموعة الأدوات الخاصة ببيئة كمبيوتر مكتبي أو كمبيوتر محمول. فعادةً ما تكون الخوادم مركبة في حامل داخل مركز بيانات؛ وغالبًا ما توضع أجهزة الكمبيوتر المكتبية أو المحمولة على أسطح المكاتب أو المقصورات. تطلع دائمًا إلى اختيار منطقة عمل فضيحة مفتوحة تخلو من الفوضى وكبيرة بدرجة كافية لنشر مجموعة أدوات تفريغ الشحنة الإلكترونية مع توفر مساحة إضافية تلائم نوع النظام الذي يجري إصلاحه. كما يجب أن تكون مساحة العمل خالية من المواد العازلة التي قد تؤدي إلى حدوث تفريغ للشحنة الإلكترونية. يتعين دائمًا، داخل منطقة العمل، نقل المواد العازلة مثل الساتر وفوم وغيرها من المواد البلاستيكية مسافة 30 سنتيمترًا أو 12 بوصة بعيدًا عن الأجزاء الحساسة قبل ملامسة أي من مكونات الأجهزة.

- **مواد التغليف المضادة لتفريغ الشحنة الإلكترونية (ESD)** - يجب شحن جميع الأجهزة واستلامها باستخدام مواد تغليف واقية من الكهرباء الإستاتيكية. ويُفضل استخدام الأكياس المعدنية الواقية من الكهرباء الإستاتيكية. ومع ذلك، يجب دائمًا إرجاع الجزء التالف باستخدام الأكياس ومواد التغليف نفسها المضادة لتفريغ الشحنة الإلكترونية الإستاتيكية والتي وصل الجزء الجديد بداخلها. يجب طي الكيس المضاد لتفريغ الشحنة الإلكترونية الإستاتيكية وغلظه بشريط واستخدام مادة التغليف الإسفنجية نفسها في العلبة الأصلية التي وصل الجزء الجديد بداخلها. يتعين إخراج الأجهزة الحساسة لتفريغ الشحنة الإلكترونية الإستاتيكية فقط في سطح مخصص للعمل المحمي من تفريغ الشحنة الإلكترونية الإستاتيكية، ويجب ألا توضع الأجزاء مطلقًا أعلى الكيس المضاد لتفريغ الشحنة الإلكترونية الإستاتيكية لأن الجزء الداخلي للكيس هو الجزء المحمي فقط. ضع دائمًا الأجزاء في يدك أو على الحقيبة المضادة لتفريغ الشحنة الإلكترونية الإستاتيكية أو في النظام أو داخل كيس مضاد للكهرباء الإستاتيكية.
- **نقل المكونات الحساسة** - عند نقل المكونات الحساسة لتفريغ الشحنة الإلكترونية الإستاتيكية مثل الأجزاء البديلة أو الأجزاء المقرر إرجاعها إلى شركة Dell، من المهم جدًا وضع هذه الأجزاء في أكياس مضادة للكهرباء الإستاتيكية لضمان نقلها بشكل آمن.

ملخص الحماية من تفريغ الشحنة الإلكترونية

يوصى بأن يستخدم جميع فنيي الخدمة الميدانية رباط معصم التأريض المضاد لتفريغ الشحنة الإلكترونية الإستاتيكية والحقيبة الواقية المضادة للكهرباء الإستاتيكية طوال الوقت عند صيانة منتجات Dell. بالإضافة إلى ذلك، من المهم جدًا أن يحرص الفنيون على فصل الأجزاء الحساسة عن جميع الأجزاء العازلة أثناء إجراء خدمة الصيانة واستخدام الأكياس المضادة للكهرباء الإستاتيكية لنقل المكونات الحساسة.

نقل المكونات الحساسة

عند نقل المكونات الحساسة لتفريغ الشحن الإلكترونية الإستاتيكي مثل قطع الغيار البديلة أو القطع المطلوب إعادتها إلى Dell، فمن المهم وضع هذه القطع في أكياس مضادة للكهرباء الإستاتيكية للنقل الآمن.

رفع الجهاز

التزم بالإرشادات التالية عند رفع الأجهزة ثقيلة الوزن:

⚠ تنبيه لا ترفع أكثر من 50 رطلاً. احصل دائمًا على موارد خارجية أو استخدم جهاز رفع ميكانيكيًا.

1. احرص على الوقوف على مكان ثابت ومتوازن. حافظ على إبعاد قدميك بعضهما عن بعض للحصول على قاعدة مستقرة، وقم بفرد أصابع قدميك لأسفل.
2. قم بشد عضلات البطن. فعضلات البطن تدعم العمود الفقري عندما تقوم بالرفع، مما يوازن قوة الحمل.
3. ارفع ساقيك، وليس ظهرك.
4. احرص على أن يكون الحمل قريبًا منك. فكلما كان قريبًا من عمودك الفقري، قلت القوة التي تبذلها على ظهرك.
5. حافظ على استقامة ظهرك، سواء عند رفع الحمل أو وضعه. لا تقم بإضافة وزن جسمك إلى الحمل. تجنب لف جسمك وظهرك.
6. اتبع نفس الخطوات بترتيب عكسي عند وضع الحمل لأسفل.

بعد العمل داخل جهاز الكمبيوتر الخاص بك

بعد إكمال أي إجراء بديل، تأكد من توصيل أي أجهزة خارجية، وبطاقات، وكبلات قبل تشغيل الكمبيوتر.

1. قم بتوصيل أي كابلات هاتف أو شبكة بجهاز الكمبيوتر الخاص بك.

⚠ تنبيه لتوصيل كابل شبكة، قم بتوصيل الكابل بجهاز الشبكة أولاً ثم قم بتوصيله بجهاز الكمبيوتر.

2. قم بتوصيل جهاز الكمبيوتر الخاص بك بجميع الأجهزة المتصلة بالمنافذ الكهربائية الخاصة بها.
3. قم بتشغيل جهاز الكمبيوتر الخاص بك.
4. إذا لزم الأمر، فتحقق من أن الكمبيوتر يعمل بشكل صحيح عن طريق تشغيل تشخيصات ePSA.

إزالة المكونات وتركيبها

الأدوات الموصى باستخدامها

قد تحتاج الإجراءات الواردة في هذا المستند إلى وجود الأدوات التالية:

- مفك #1 Phillips
- مفك مسطح
- مخطاط بلاستيكي



قائمة المسامير اللولبية

① **ملاحظة** عند إزالة المسامير اللولبية من أحد المكونات، يوصى بتدوين نوع المسمار وكمية المسامير، ثم وضعها في علبة تخزين المسامير اللولبية. وذلك للتأكد من صحة عدد المسامير اللولبية واستعادة نوع المسمار اللولبي الصحيح عند إعادة وضع المكون.

① **ملاحظة** تحتوي بعض أجهزة الكمبيوتر على أسطح مغناطيسية. تأكد من عدم ربط المسامير اللولبية المتصلة بهذه الأسطح عند إعادة وضع أحد المكونات.

① **ملاحظة** لون المسمار قد يختلف باختلاف التهيئة المطلوبة.

جدول 1. قائمة المسامير اللولبية

المكون	مثبت بـ	نوع المسمار اللولبي	الكمية	صورة مسمار لولبي
غطاء القاعدة	مجموعة مسند راحة اليد ولوحة المفاتيح	M2x5	5	
بطارية سداسية الخلايا	مجموعة مسند راحة اليد ولوحة المفاتيح	M2x4	7	
بطارية ثلاثية الخلايا	مجموعة مسند راحة اليد ولوحة المفاتيح	M2x4	4	
محرك الأقراص الثابتة	مجموعة مسند راحة اليد ولوحة المفاتيح	M2x4	3	
حامل محرك الأقراص الثابتة	محرك الأقراص الثابتة	M3x3	4	
مفصلات الشاشة	مجموعة مسند راحة اليد ولوحة المفاتيح	M2.5x5	6	
مجموعة الشاشة	مجموعة مسند راحة اليد ولوحة المفاتيح	M2x4	6	
لوحة الإدخال/الإخراج	مجموعة مسند راحة اليد ولوحة المفاتيح	M2x3	3	
مروحة وحدة المعالجة المركزية	مجموعة مسند راحة اليد ولوحة المفاتيح	M2x4	2	
منفذ مهابئ التيار	مجموعة مسند راحة اليد ولوحة المفاتيح	M1.2x2	1	

① **ملاحظة** يتوفر محرك الأقراص الثابتة فقط في أجهزة الكمبيوتر المزودة ببطارية ذات 3 خلايا.

المكون	مثبت بـ	نوع المسمار اللولبي	الكمية	صورة مسمار لولبي
زر التشغيل وقارئ بصمات الأصابع الاختياري	مجموعة مسند راحة اليد ولوحة المفاتيح	M1.6x2	2	
مروحة وحدة معالجة الرسومات (GPU)	مجموعة مسند راحة اليد ولوحة المفاتيح	M2x4	2	
محرك الأقراص المزود بذاكرة مصنوعة من مكونات صلبة M.2 2280	لوحة النظام	M2x4	2	
محرك الأقراص المزود بذاكرة مصنوعة من مكونات صلبة M.2 2230	مجموعة مسند راحة اليد ولوحة المفاتيح	M2x4	1	
حامل منفذ USB من النوع C	لوحة النظام	M2x4	2	
حامل لوحة اللمس	مجموعة مسند راحة اليد ولوحة المفاتيح	M2x3	3	
لوحة اللمس	مجموعة مسند راحة اليد ولوحة المفاتيح	M1.6x2	2	
حامل بطاقة WLAN	بطاقة WLAN	M2x4	1	
لوحة النظام	مجموعة مسند راحة اليد ولوحة المفاتيح	M2x4	6	

غطاء القاعدة

إزالة غطاء القاعدة

1. اتبع الإجراءات الواردة في قبل العمل داخل جهاز الكمبيوتر الخاص بك. يوضح الشكل موقع غطاء القاعدة ويقدم تمثيلاً مرئياً لإجراء الإزالة.



5x
M2x5



1. قم بإزالة المسامير اللولبية الخمسة (M2x5) المثبتة لغطاء القاعدة في مجموعة مسند راحة اليد ولوحة المفاتيح.
2. قم بفك المسامير اللولبية الثلاثة المثبتة لغطاء القاعدة في مجموعة مسند راحة اليد ولوحة المفاتيح.
3. ارفع غطاء القاعدة لفتحه بدءاً من الحافة العلوية الوسطى لمجموعة مسند راحة اليد ولوحة المفاتيح واتبع "خط الإرشاد" المشار إليه في الصورة لإزالة غطاء القاعدة.
4. ارفع غطاء القاعدة خارج مجموعة مسند راحة اليد ولوحة المفاتيح.

تركيب غطاء القاعدة

إذا كنت بصدد استبدال أحد المكونات، فقم بإزالة المكون الموجود قبل تنفيذ إجراء التركيب. يوضح الشكل موقع غطاء القاعدة ويقدم تمثيلاً مرئياً لإجراء التركيب.

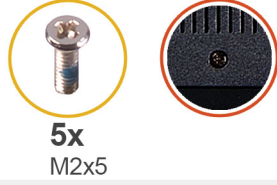

1. ضع غطاء القاعدة على مجموعة مسند راحة اليد ولوحة المفاتيح وثبت غطاء القاعدة في مكانه.
2. أحكم ربط المسامير اللولبية الثلاثة المثبتة لغطاء القاعدة في مجموعة مسند راحة اليد ولوحة المفاتيح.
3. أعد وضع المسامير اللولبية الخمسة (M2x5) المثبتة لغطاء القاعدة في مجموعة مسند راحة اليد ولوحة المفاتيح.
1. اتبع الإجراءات الواردة في بعد العمل داخل جهاز الكمبيوتر الخاص بك.

البطارية

التدابير الوقائية لبطارية ليثيوم أيون



تنبيه

- توخ الحذر عند التعامل مع بطاريات الليثيوم أيون.
- احرص على تفريغ شحنة البطارية قدر الإمكان قبل إزالتها من النظام. يمكن إجراء ذلك عن طريق فصل مهايئ التيار المتردد عن النظام للسماح بخروج بتصريف شحنة البطارية.
- لا تعتمد على سحق البطارية أو إسقاطها أو تشويهها أو خرقها باستخدام أشياء خارجية.
- احرص على عدم تعريض البطارية لحرارة مرتفعة أو تفكيك علب البطارية وخلاياها.
- لا تضغط على سطح البطارية.
- لا تعتمد على ثني البطارية.
- لا تستخدم أدوات من أي نوع لخلع البطارية أو تركيبها.
- تأكد من عدم فقد أو عدم وضع أي مسامير بشكل خاطئ أثناء صيانة هذا المنتج، لمنع حدوث ثقب أو تلف للبطارية ومكونات النظام الأخرى.

- إذا انحسرت البطارية داخل جهاز الكمبيوتر نتيجة كبر حجمها، فلا تحاول تحريرها، وذلك لأن تنقيب بطارية الليثيوم أيون أو ثنيها أو سحقها قد يمثل خطورة. في مثل هذه الحالة، اتصل بالدعم الفني لدى Dell للحصول على المساعدة. راجع الموقع www.dell.com/contactdell.
- قم دائمًا بشراء البطاريات الأصلية من www.dell.com أو شركاء Dell وبانعي التجزئة التابعين لها المعتمدين.

إزالة البطارية ذات 3 خلايا

❗ ملاحظة يختلف نوع البطارية الموجودة في جهاز الكمبيوتر لديك بناءً على التهيئة المطلوبة.

1. اتبع الإجراءات الواردة في قبل العمل داخل جهاز الكمبيوتر الخاص بك.
2. قم بإزالة غطاء القاعدة.

يوضح الشكل موقع البطارية ويقدم تمثيلاً مرئيًا لإجراء الإزالة.

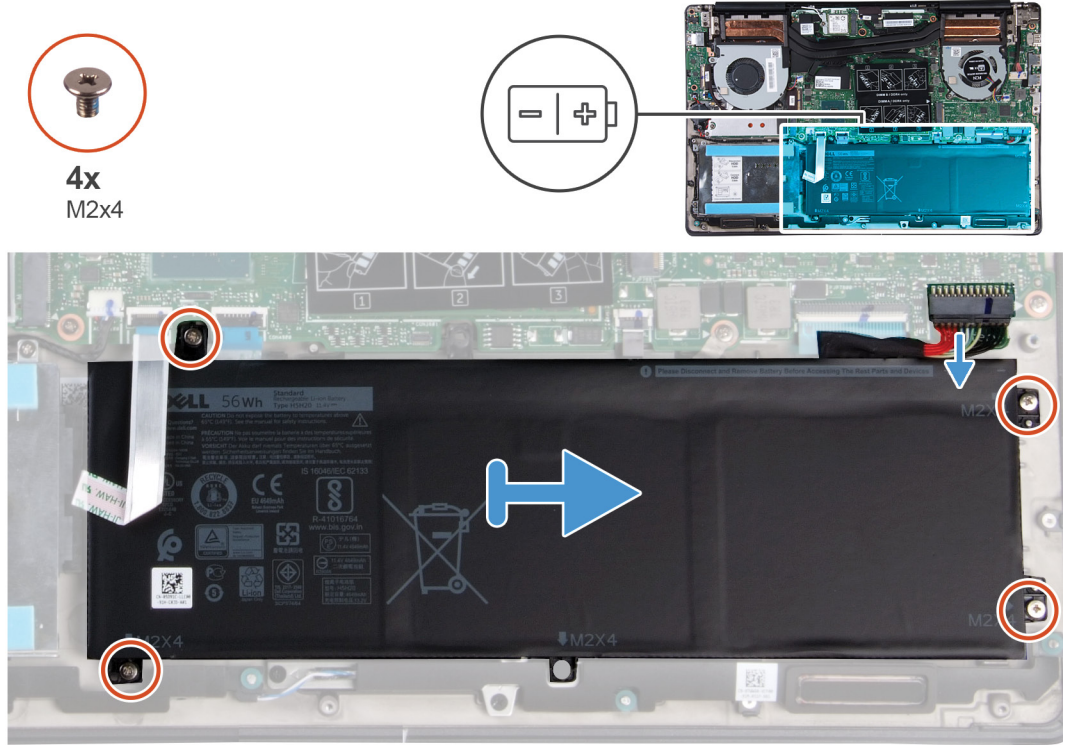

1. افصل كابل البطارية من لوحة النظام.
2. قم بإزالة المسامير اللولبية الأربعة (M2x4) المثبتة للبطارية في مجموعة مسند راحة اليد ولوحة المفاتيح.
3. ارفع البطارية خارج مجموعة مسند راحة اليد ولوحة المفاتيح.

تركيب البطارية ذات 3 خلايا

1. إذا كنت بصدد استبدال أحد المكونات، فقم بإزالة المكون الموجود قبل تنفيذ إجراء التركيب.
- يوضح الشكل موقع البطارية ويقدم تمثيلاً مرئيًا لإجراء التركيب.



5x
M2x4

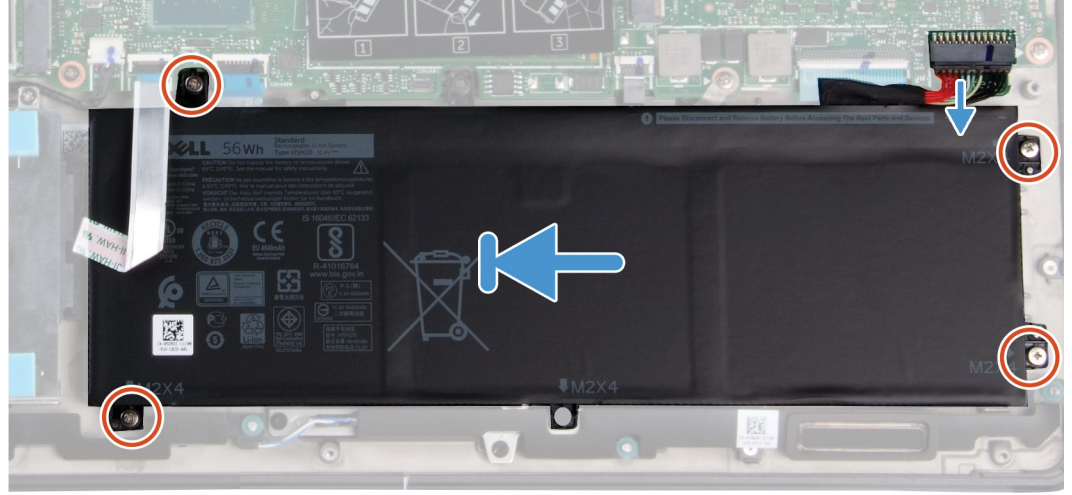
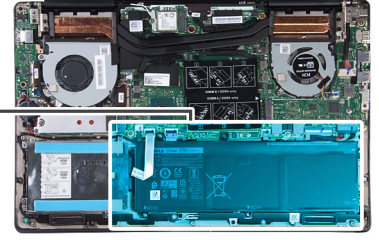
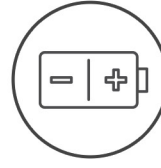

1. ضع البطارية في مجموعة مسند راحة اليد ولوحة المفاتيح وقم بمحاذاة فتحات المسامير اللولبية الموجودة في البطارية مع فتحات المسامير اللولبية الموجودة في مجموعة مسند راحة اليد ولوحة المفاتيح.
 2. قم بتركيب المسامير اللولبية الأربعة (M2x4) المثبتة للبطارية في لوحة النظام ومجموعة مسند راحة اليد ولوحة المفاتيح.
 3. قم بتوصيل كابل البطارية بلوحة النظام.
1. قم بتركيب غطاء القاعدة.
 2. اتبع الإجراءات الواردة في بعد العمل داخل جهاز الكمبيوتر الخاص بك.

إزالة البطارية سداسية الخلايا

ⓘ ملاحظة: يختلف نوع البطارية الموجودة في جهاز الكمبيوتر حسب التهيئة المطلوبة.

1. اتبع الإجراءات الواردة في قبل العمل داخل جهاز الكمبيوتر الخاص بك.
 2. قم بإزالة غطاء القاعدة.
- يوضح الشكل موقع البطارية ويقدم تمثيلاً مرئياً لإجراء الإزالة.



7x
M2x4

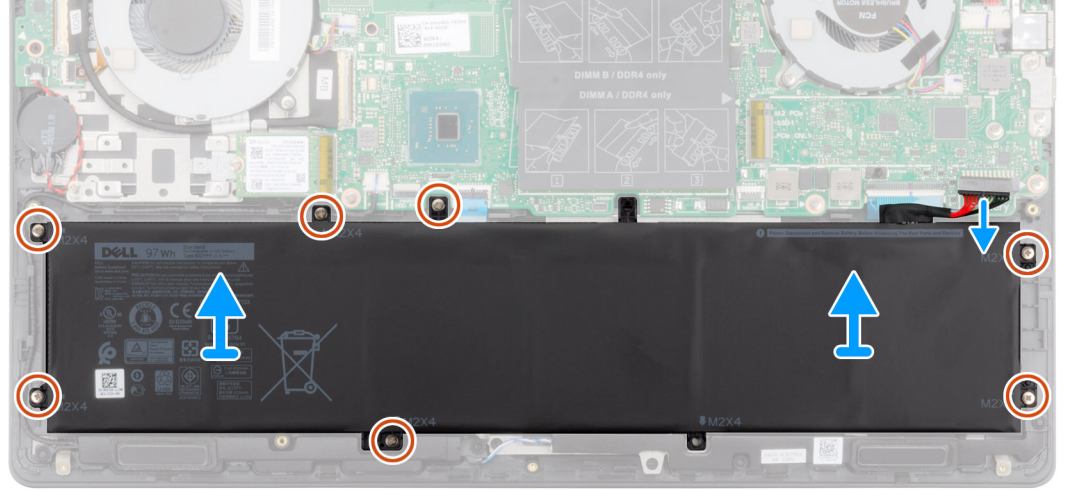
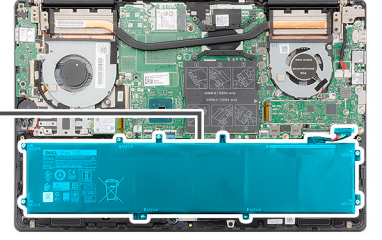
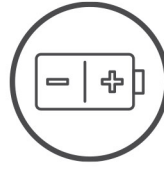

1. افصل كابلات البطارية من لوحة النظام.
2. قم بإزالة المسامير اللولبية السبعة (M2x4) المثبتة للبطارية في مجموعة مسند راحة اليد ولوحة المفاتيح.
3. ارفع البطارية خارج مجموعة مسند راحة اليد ولوحة المفاتيح.

تركيب البطارية ذات 6 خلايا

- إذا كنت بصدد استبدال أحد المكونات، فقم بإزالة المكون الموجود قبل تنفيذ إجراء التركيب.
يوضح الشكل موقع البطارية ويقدم تمثيلاً مرئياً لإجراء التركيب.



7x
M2x4

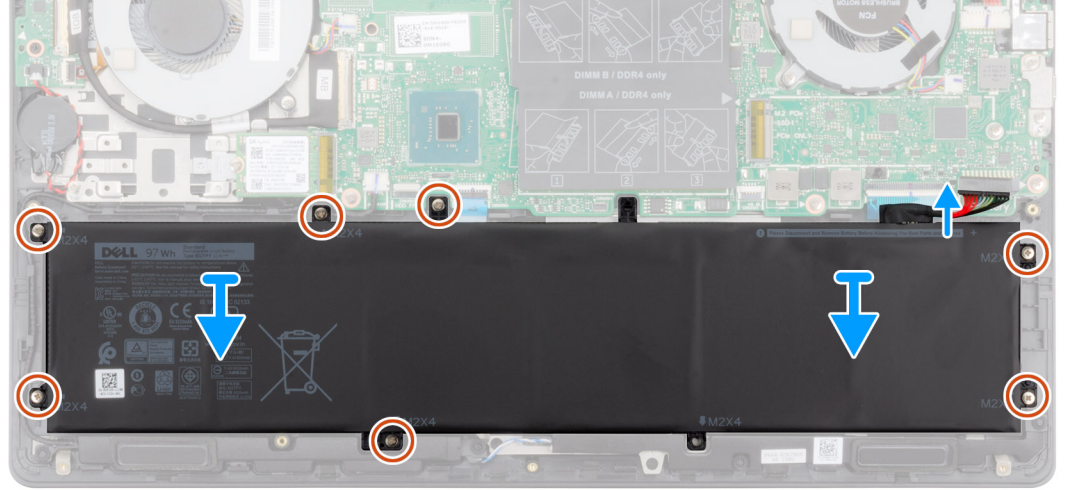
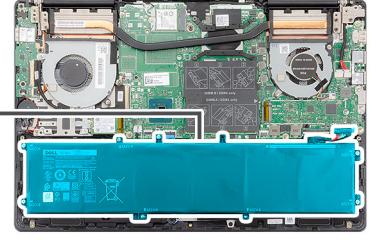
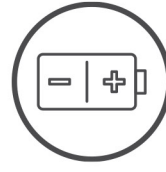

1. ضع البطارية في مجموعة مسند راحة اليد ولوحة المفاتيح وقم بمحاذاة فتحات المسامير اللولبية الموجودة في البطارية مع فتحات المسامير اللولبية الموجودة في مجموعة مسند راحة اليد ولوحة المفاتيح.
 2. أعد وضع المسامير اللولبية السبعة (M2x4) المثبتة للبطارية في مجموعة مسند راحة اليد ولوحة المفاتيح.
 3. قم بتوصيل كابل البطارية بلوحة النظام.
1. قم بتركيب غطاء القاعدة.
 2. اتبع الإجراءات الواردة في بعد العمل داخل جهاز الكمبيوتر الخاص بك.

وحدة (وحدات) الذاكرة

إزالة وحدات الذاكرة

1. اتبع الإجراءات الواردة في قبل العمل داخل جهاز الكمبيوتر الخاص بك.
 2. قم بإزالة غطاء القاعدة.
 3. افصل كابل البطارية.
- يوضح الشكل موقع وحدة الذاكرة ويقدم تمثيلاً مرئياً لإجراء الإزالة.

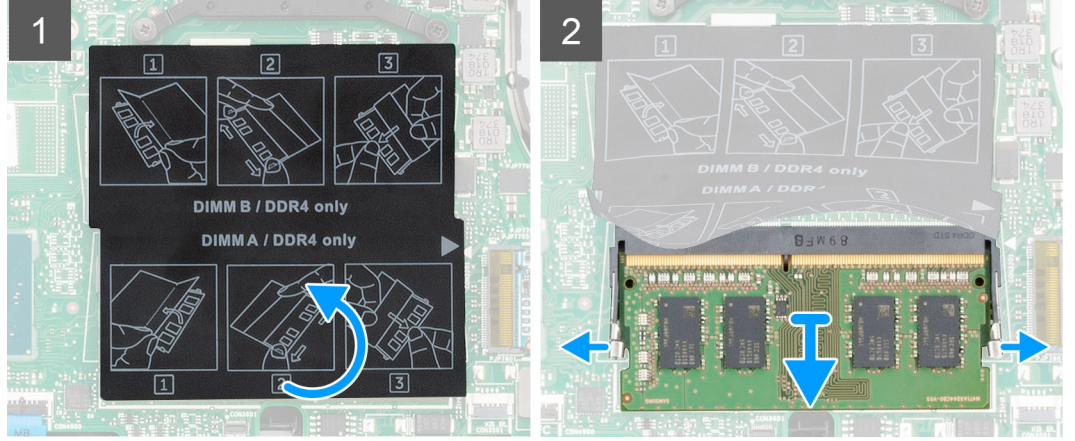
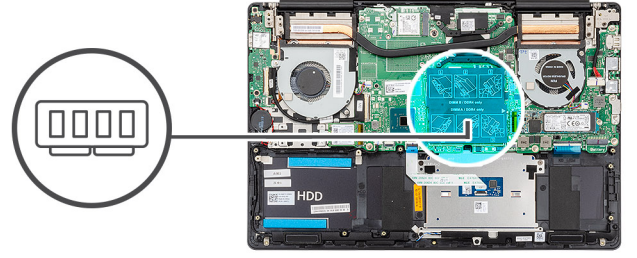

1. ارفع شريط مايلاز واستخدم أطراف أصابعك لفصل مشابك التثبيت الموجودة على طرفي فتحة وحدة الذاكرة بعناية حتى تبرز وحدة الذاكرة للخارج.
2. قم بإزاحة وحدة الذاكرة ورفعها عن فتحة وحدة الذاكرة الموجودة في لوحة النظام.

تركيب وحدة الذاكرة

- إذا كنت بصدد استبدال أحد المكونات، فقم بإزالة المكون الموجود قبل تنفيذ إجراء التركيب.
يوضح الشكل موقع وحدة الذاكرة ويقدم تمثيلاً مرئياً لإجراء التركيب.

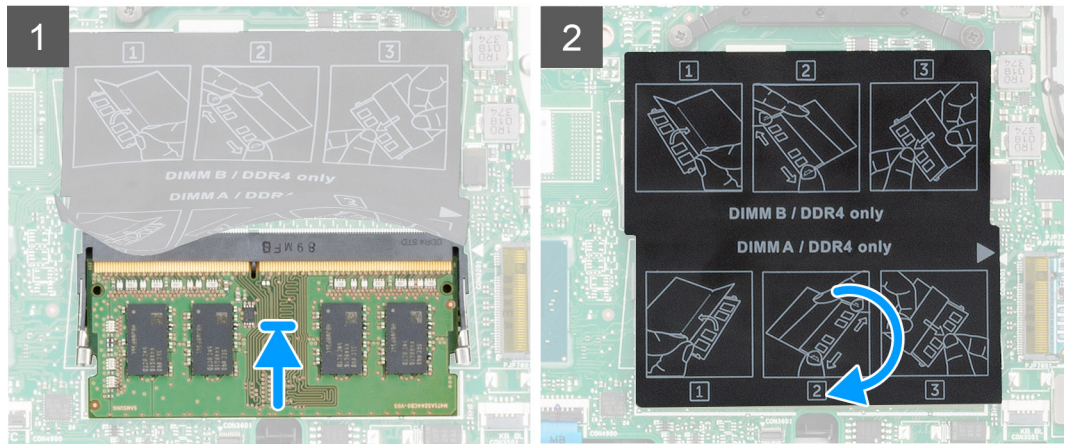
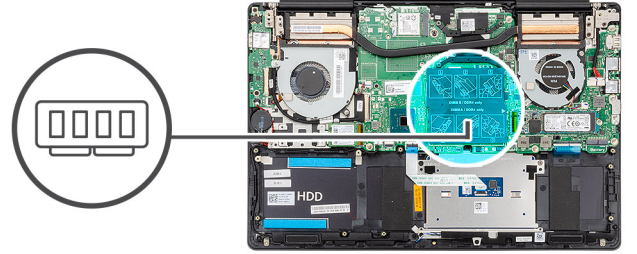

1. ارفع السن الموجود في وحدة الذاكرة وقم بمحاذاته مع اللسان الموجود في فتحة وحدة الذاكرة.
2. قم بإزاحة وحدة الذاكرة بثبات داخل الفتحة بزواوية.
3. اضغط على وحدة الذاكرة حتى تستقر في مكانها وتصدر نكه.

ⓘ **ملاحظة** إذا لم تسمع صوت استقرار وحدة الذاكرة في موضعها، فقم بإزالتها وإعادة تركيبها.

1. قم بتوصيل كابل البطارية.
2. قم بتركيب غطاء القاعدة.
3. اتبع الإجراءات الواردة في بعد العمل داخل جهاز الكمبيوتر الخاص بك.

بطاقة WLAN

إزالة بطاقة WLAN

1. اتبع الإجراءات الواردة في قبل العمل داخل جهاز الكمبيوتر الخاص بك.
2. قم بإزالة غطاء القاعدة.
3. قم بإزالة البطارية.

يوضح الشكل موقع بطاقة WLAN ويقدم تمثيلاً مرئياً لإجراء الإزالة.

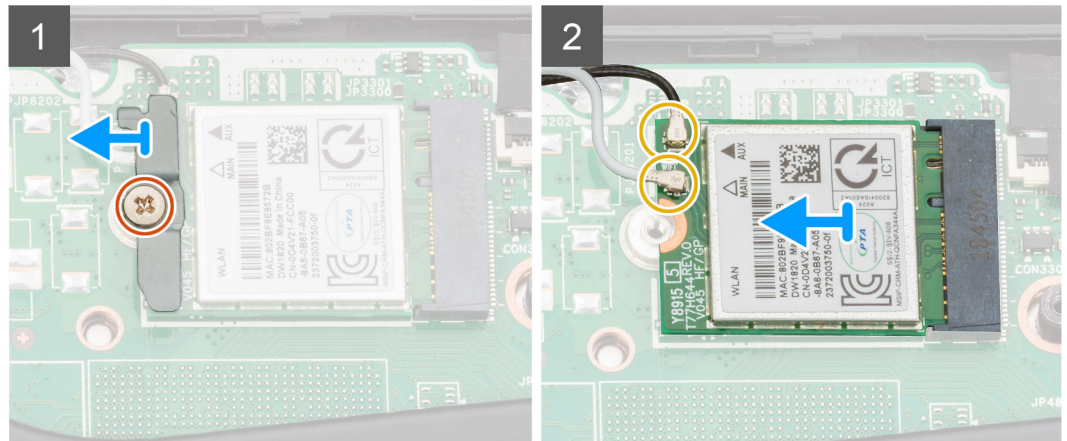
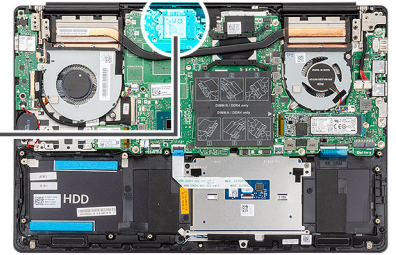

1. قم بإزالة المسامير اللولبية (M2x4) الذي يثبت دعامة بطاقة WLAN في بطاقة WLAN.
2. قم بإزالة دعامة بطاقة WLAN من بطاقة WLAN.
3. قم بفصل كابلات الهوائي عن بطاقة WLAN.
4. قم بإزاحة بطاقة WLAN وإزالتها خارج فتحة بطاقة WLAN.

تركيب بطاقة الشبكة اللاسلكية محلية النطاق (WLAN)

إذا كنت بصدد استبدال أحد المكونات، فقم بإزالة المكون الموجود قبل تنفيذ إجراء التركيب. يوضح الشكل موقع بطاقة WLAN ويقدم تمثيلاً مرئياً لإجراء التركيب.



1x
M2x4

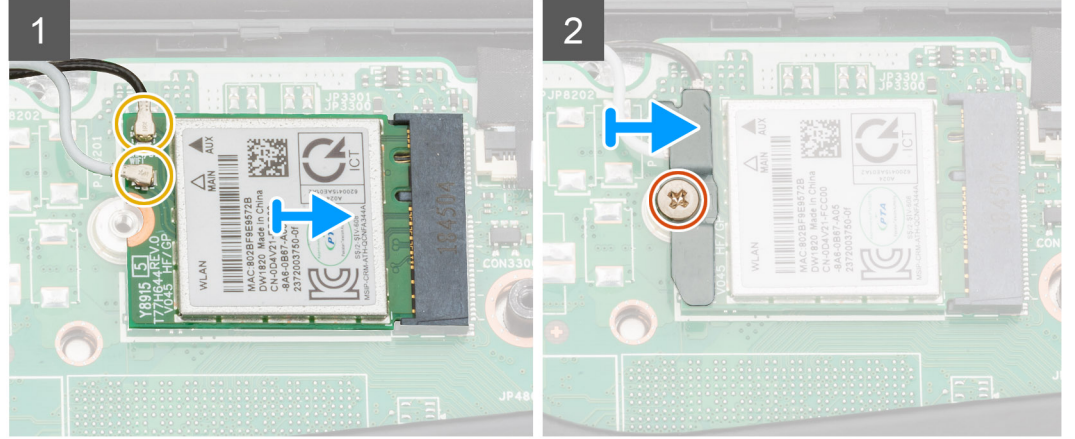
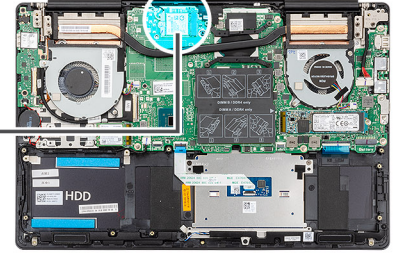

1. قم بمحاذاة السن الموجود في بطاقة WLAN مع اللسان الموجود في فتحة بطاقة WLAN، وأدخل بطاقة WLAN بزاوية في فتحة بطاقة WLAN.
2. صل كابلات الهوائي ببطاقة WLAN.
3. قم بمحاذاة دعامة بطاقة WLAN ووضعها ببطاقة WLAN.
4. أعد وضع المسمار اللولبي (M2x4) لتثبيت دعامة بطاقة WLAN في بطاقة WLAN.

1. قم بتركيب البطارية.
2. قم بتركيب غطاء القاعدة.
3. اتبع الإجراءات الواردة في بعد العمل داخل جهاز الكمبيوتر الخاص بك.

محرك أقراص الحالة الثابتة

إزالة محرك أقراص مزود بذاكرة مصنوعة من مكونات صلبة من نوع M.2 2280

1. اتبع الإجراءات الواردة في قبل العمل داخل جهاز الكمبيوتر الخاص بك.
2. قم بإزالة غطاء القاعدة.
3. افصل كابل البطارية.

يوضح الشكل موقع محرك الأقراص المزود بذاكرة مصنوعة من مكونات صلبة ويقدم تمثيلاً مرئياً لإجراء الإزالة.

ملاحظة الكمبيوتر مجهز بواقي لمحرك الأقراص المزود بذاكرة مصنوعة من مكونات صلبة فقط إذا زادت سعة محرك الأقراص المزود بذاكرة مصنوعة من مكونات صلبة عن 512 جيجابايت.



2x
M2x4

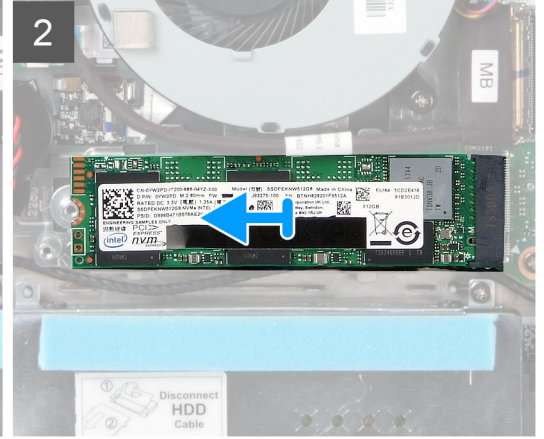
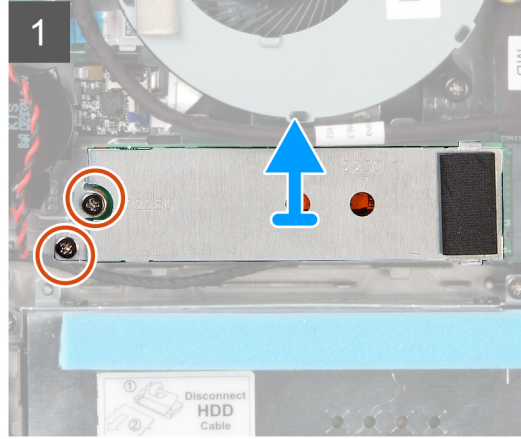
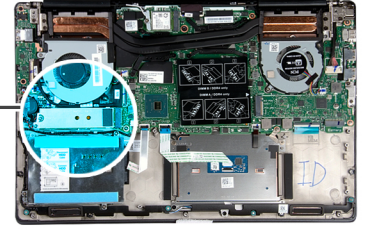

1. قم بإزالة المسامير اللولبيين (M2x4) المثبتين لمحرك الأقراص المزود بذاكرة مصنوعة من مكونات صلبة بمجموعة مسند راحة اليد ولوحة المفاتيح.
2. قم بإزالة واقي محرك الأقراص المزود بذاكرة مصنوعة من مكونات صلبة وإزالته خارج فتحة محرك الأقراص المزود بذاكرة مصنوعة من مكونات صلبة.
3. قم بإزالة وحدة محرك الأقراص المزود بذاكرة مصنوعة من مكونات صلبة وإزالتها خارج فتحة محرك الأقراص المزود بذاكرة مصنوعة من مكونات صلبة.

تركيب محرك أقراص مزود بذاكرة مصنوعة من مكونات صلبة من نوع M.2 2280

إذا كنت بصدد استبدال أحد المكونات، فقم بإزالة المكون الموجود قبل تنفيذ إجراء التركيب.

يوضح الشكل موقع دعامة محرك الأقراص المزود بذاكرة مصنوعة من مكونات صلبة من نوع M.2 2280 ويقدم تمثيلًا مرئيًا لإجراء محاذاة الدعامة لاستيعاب محرك الأقراص المزود بذاكرة مصنوعة من مكونات صلبة من نوع M.2 2280.

ⓘ ملاحظة الكمبيوتر مجهز بواقي محرك أقراص مزود بذاكرة مصنوعة من مكونات صلبة، فقط في حالة زيادة سعة محرك الأقراص عن 512 جيجابايت.

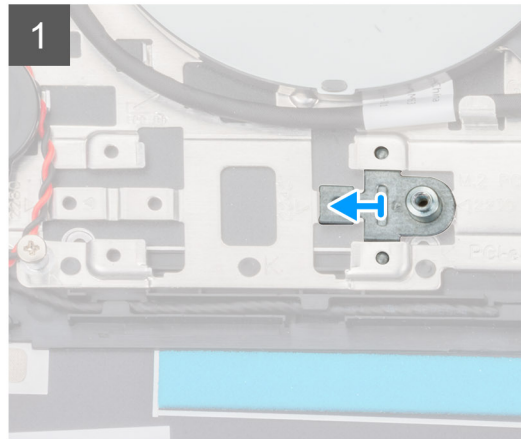
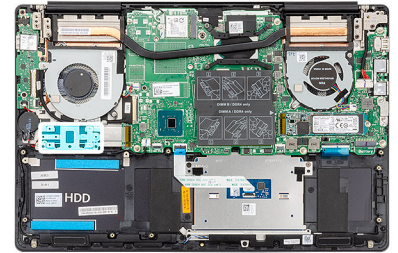

يوضح الشكل موقع محرك الأقراص المزود بذاكرة مصنوعة من مكونات صلبة ويقدم تمثيلاً مرئياً لإجراء التركيب.



2x
M2x4

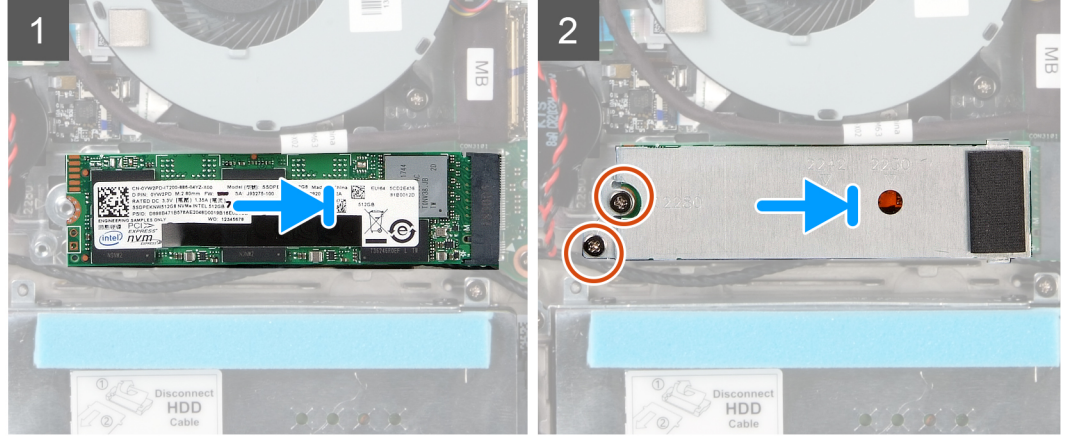
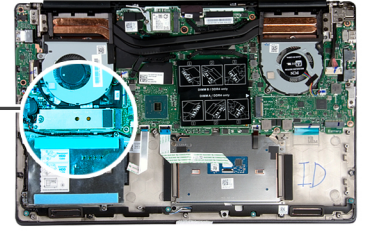

1. إذا لزم الأمر، قم بمحاذاة دعامة محرك الأقراص المزود بذاكرة مصنوعة من مكونات صلبة لاستيعاب محرك الأقراص المزود بذاكرة مصنوعة من مكونات صلبة من نوع M.2 2280.
2. قم بمحاذاة السن الموجود في وحدة محرك الأقراص المزود بذاكرة مصنوعة من مكونات صلبة مع اللسان الموجود في فتحة محرك الأقراص المزود بذاكرة مصنوعة من مكونات صلبة.
3. قم بإزاحة وحدة محرك الأقراص المزود بذاكرة مصنوعة من مكونات صلبة بثبات وبزاوية إلى داخل فتحة محرك الأقراص المزود بذاكرة مصنوعة من مكونات صلبة.
4. قم بتثبيت اللسان الموجود في فتحة محرك الأقراص المزود بذاكرة مصنوعة من مكونات صلبة مع اللسان الموجود في دعامة محرك الأقراص المزود بذاكرة مصنوعة من مكونات صلبة.
5. أعد وضع المسامير اللولبية (M2x4) اللذين يثبتان واقي وحدة محرك الأقراص المزود بذاكرة مصنوعة من مكونات صلبة بمجموعة مسند راحة اليد ولوحة المفاتيح.

1. قم بتوصيل كابل البطارية.

2. قم بتركيب غطاء القاعدة.

3. اتبع الإجراءات الواردة في بعد العمل داخل جهاز الكمبيوتر الخاص بك.

إزالة محرك أقراص مزود بذاكرة مصنوعة من مكونات صلبة من نوع M.2 2230

1. اتبع الإجراءات الواردة في قبل العمل داخل جهاز الكمبيوتر الخاص بك.

2. قم بإزالة غطاء القاعدة.

3. افصل كابل البطارية.

يوضح الشكل موقع محرك الأقراص المزود بذاكرة مصنوعة من مكونات صلبة من نوع M.2 2230 ويقدم تمثيلاً مرئياً لإجراء الإزالة.



1x
M2x4

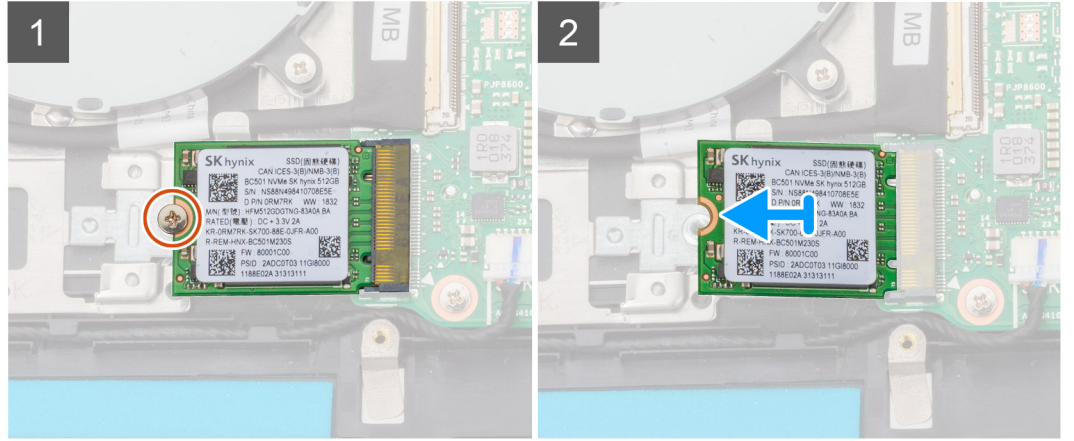
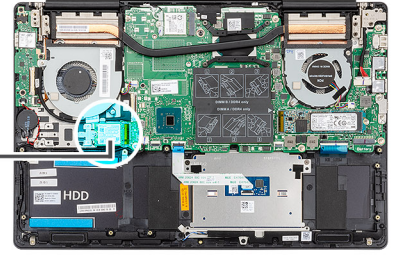

1. قم بإزالة المسامير اللولبية (M2x4) الذي يثبت محرك الأقراص المزود بذاكرة مصنوعة من مكونات صلبة بمجموعة مسند راحة اليد ولوحة المفاتيح.
2. قم بإزاحة محرك أقراص مزود بذاكرة مصنوعة من مكونات صلبة وإزالته من الفتحة الخاصة به في لوحة النظام.

تركيب محرك أقراص مزود بذاكرة مصنوعة من مكونات صلبة من نوع M.2 2230

إذا كنت بصدد استبدال أحد المكونات، فقم بإزالة المكون الموجود قبل تنفيذ إجراء التركيب.

يوضح الشكل موقع دعامة محرك الأقراص المزود بذاكرة مصنوعة من مكونات صلبة من نوع M.2 2230 ويقدم تمثيلاً مرئياً لإجراء محاذاة الدعامة لاستيعاب محرك الأقراص المزود بذاكرة مصنوعة من مكونات صلبة من نوع M.2 2230.

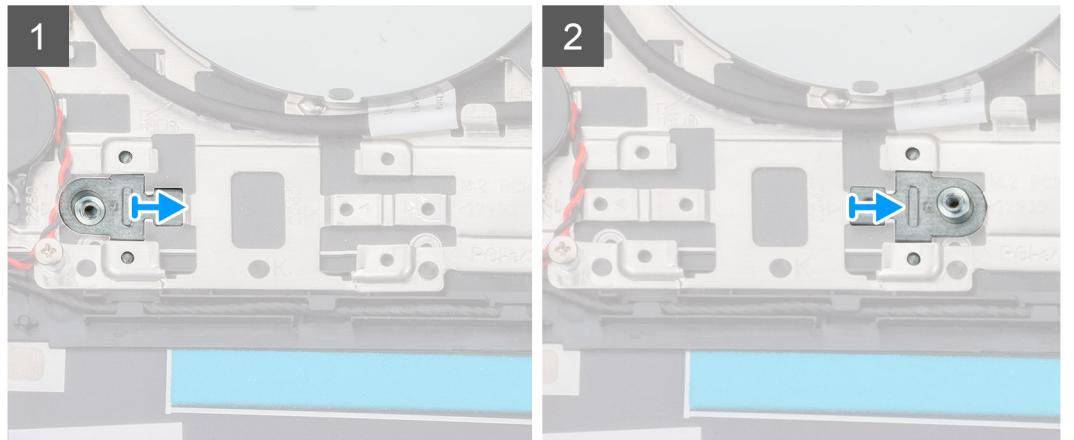
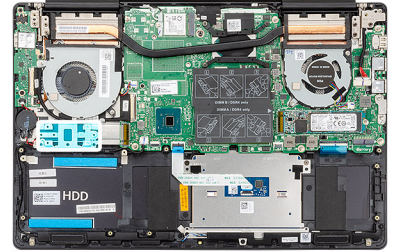

يوضح الشكل موقع محرك الأقراص المزود بذاكرة مصنوعة من مكونات صلبة من نوع M.2 2230 ويقدم تمثيلاً مرئياً لإجراء التركيب.



1x
M2x4

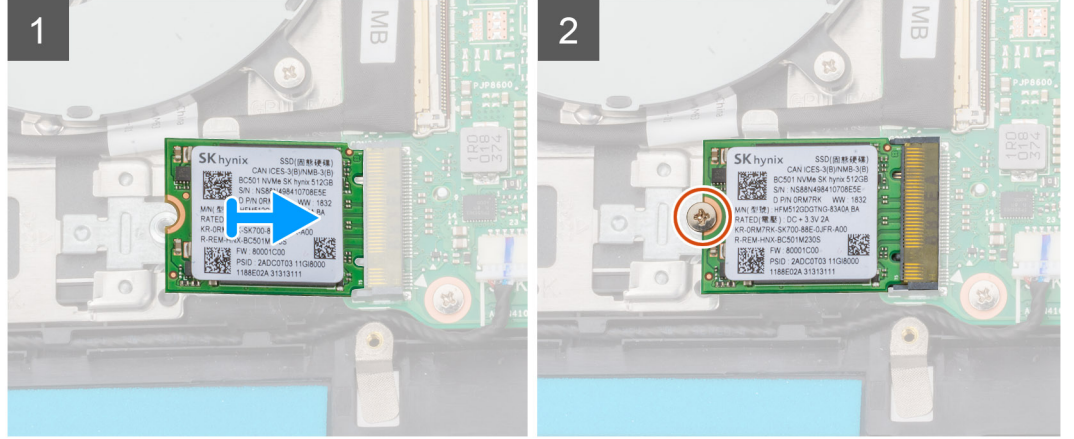
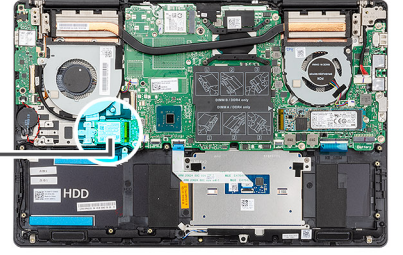

1. إذا لزم الأمر ، قم بمحاذاة دعامة محرك الأقراص المزود بذاكرة مصنوعة من مكونات صلبة لاستيعاب محرك الأقراص المزود بذاكرة مصنوعة من مكونات صلبة من نوع M.2 2230.

2. قم بمحاذاة السن الموجود في وحدة محرك الأقراص المزود بذاكرة مصنوعة من مكونات صلبة مع اللسان الموجود في فتحة محرك الأقراص المزود بذاكرة مصنوعة من مكونات صلبة.

3. قم بإزاحة وحدة محرك الأقراص المزود بذاكرة مصنوعة من مكونات صلبة بثبات وبزاوية إلى داخل فتحة محرك الأقراص المزود بذاكرة مصنوعة من مكونات صلبة.

4. أعد وضع المسمار اللولبي (M2x4) الذي يثبت وحدة محرك الأقراص المزود بذاكرة مصنوعة من مكونات صلبة بمجموعة مسند راحة اليد ولوحة المفاتيح.

1. قم بتوصيل كابل البطارية.

2. قم بتركيب غطاء القاعدة.

3. اتبع الإجراءات الواردة في بعد العمل داخل جهاز الكمبيوتر الخاص بك.

إزالة محرك الأقراص المزود بذاكرة مصنوعة من مكونات صلبة من نوع M.2 2280 PCIe

1. اتبع الإجراءات الواردة في قبل العمل داخل جهاز الكمبيوتر الخاص بك.

2. قم بإزالة غطاء القاعدة.

3. افصل كابل البطارية.

يوضح الشكل موقع محرك الأقراص المزود بذاكرة مصنوعة من مكونات صلبة من نوع M.2 2280 PCIe ويقدم تمثيلاً مرئياً لإجراء الإزالة.



1x
M2x4

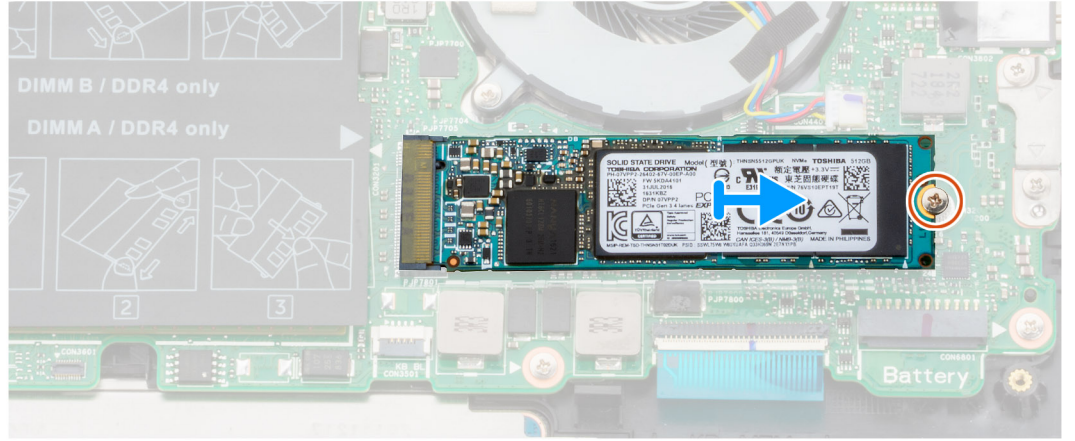
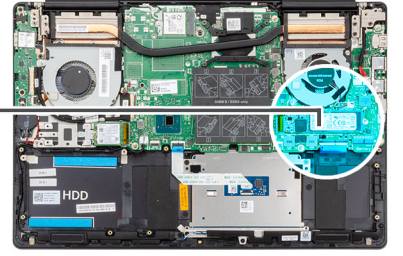

1. قم بإزالة المسامير اللولبية (M2x4) المثبتة لمحرك الأقراص المزود بذاكرة مصنوعة من مكونات صلبة في لوحة النظام.
2. قم بإزاحة محرك أقراص مزود بذاكرة مصنوعة من مكونات صلبة وإزالته من الفتحة الخاصة به في لوحة النظام.

تركيب محرك الأقراص المزود بذاكرة مصنوعة من مكونات صلبة من نوع M.2 2280 PCIe

- إذا كنت بصدد استبدال أحد المكونات، فقم بإزالة المكون الموجود قبل تنفيذ إجراء التركيب.
يوضح الشكل موقع محرك الأقراص المزود بذاكرة مصنوعة من مكونات صلبة من نوع M.2 2280 PCIe ويقدم تمثيلاً مرئياً لإجراء التركيب:



1x
M2x4

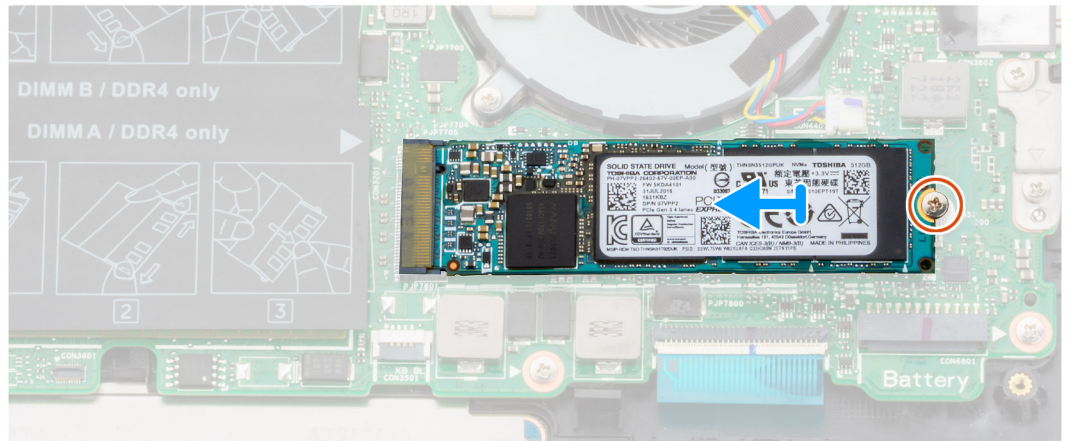
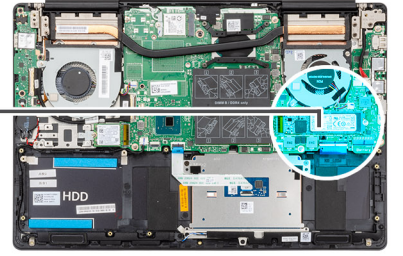

1. قم بمحاذاة السن الموجود في وحدة محرك الأقراص المزود بذاكرة مصنوعة من مكونات صلبة مع اللسان الموجود في فتحة محرك الأقراص المزود بذاكرة مصنوعة من مكونات صلبة.

2. قم بإزاحة وحدة محرك الأقراص المزود بذاكرة مصنوعة من مكونات صلبة بثبات وبزاوية إلى داخل فتحة محرك الأقراص المزود بذاكرة مصنوعة من مكونات صلبة.
3. أعد وضع المسمار اللولبي (M2x4) الذي يثبت محرك الأقراص المزود بذاكرة مصنوعة من مكونات صلبة في لوحة النظام.
1. قم بتوصيل كابل البطارية.
2. قم بتركيب غطاء القاعدة.
3. اتبع الإجراءات الواردة في بعد العمل داخل جهاز الكمبيوتر الخاص بك.

محرك الأقراص الثابتة

إزالة محرك الأقراص الثابتة

1. اتبع الإجراءات الواردة في قبل العمل داخل جهاز الكمبيوتر الخاص بك.
 2. قم بإزالة غطاء القاعدة.
 3. افصل كابل البطارية.
- يوضح الشكل موقع محرك الأقراص الثابتة ويقدم تمثيلاً مرئيًا لإجراء الإزالة.

ⓘ ملاحظة يتوفر محرك الأقراص الثابتة فقط في أجهزة الكمبيوتر المزودة ببطارية ذات 3 خلايا.

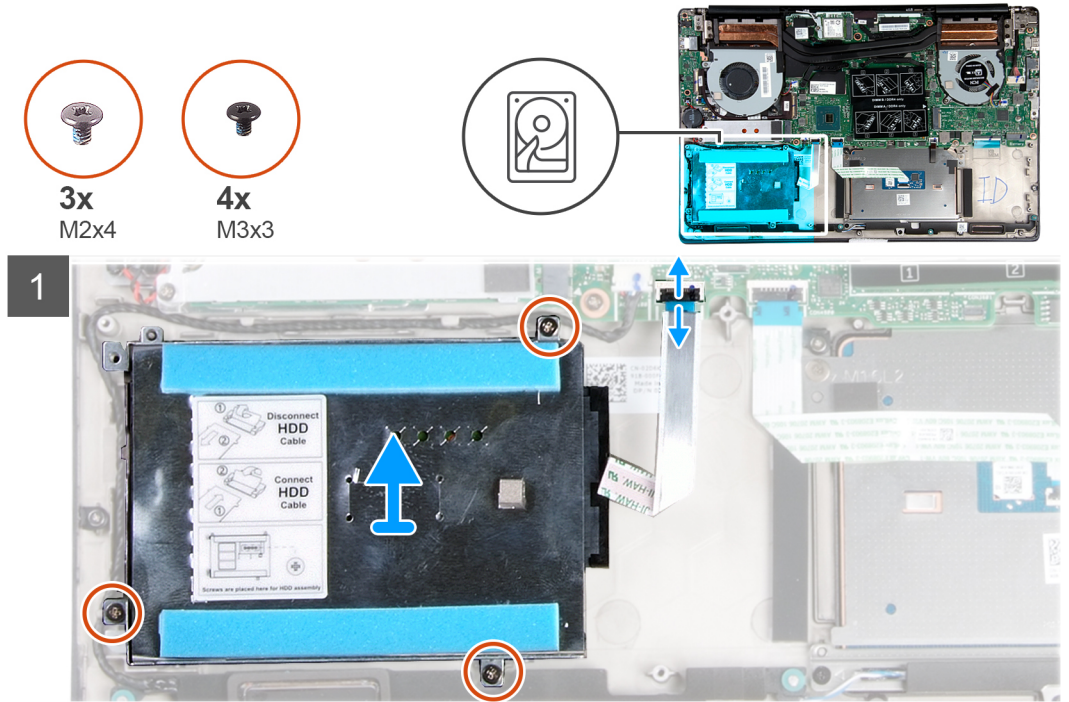



1. افتح المزلاج وافصل كبل لوحة اللمس عن لوحة النظام.
2. قم بإزالة المسامير اللولبية الثلاثة المثبتة لحامل محرك الأقراص الثابتة في مجموعة مسند راحة اليد ولوحة المفاتيح.
3. ارفع مجموعة محرك الأقراص الثابتة، مع الكابل الخاص بها، خارج مجموعة مسند راحة اليد ولوحة المفاتيح.
4. افصل الموزع عن مجموعة محرك الأقراص الثابتة.
5. قم بإزالة المسامير اللولبية الأربعة (M3x3) التي تثبت حامل محرك الأقراص الثابتة في محرك الأقراص الثابتة.
6. ارفع محرك الأقراص الثابتة خارج الحامل المخصص له.

تركيب محرك الأقراص الثابتة

إذا كنت بصدد استبدال أحد المكونات، فقم بإزالة المكون الموجود قبل تنفيذ إجراء التركيب.

يوضح الشكل موقع محرك الأقراص الثابتة ويقدم تمثيلاً مرئياً لإجراء التركيب.

ملاحظة يتوفر محرك الأقراص الثابتة فقط في أجهزة الكمبيوتر المزودة ببطارية ذات 3 خلايا.



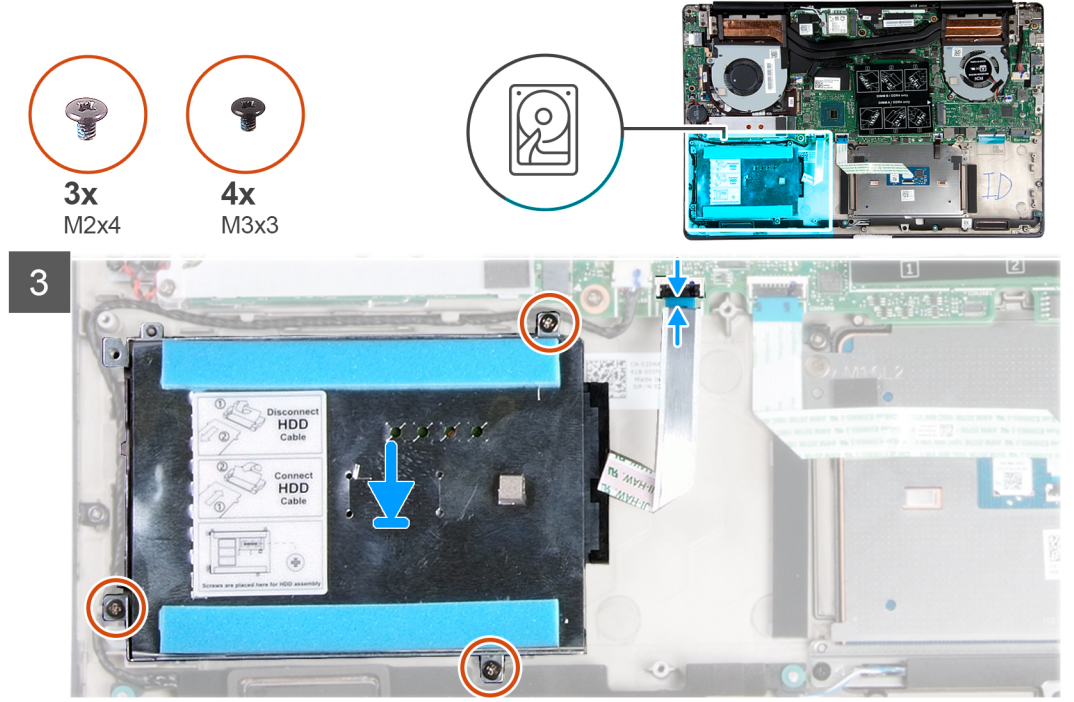

1. قم بتركيب محرك الأقراص الثابتة في الحامل الخاص به.
2. قم بمحاذاة فتحات المسامير اللولبية الموجودة في دعامة محرك الأقراص الثابتة مع فتحات المسامير اللولبية الموجودة الموجودة في محرك الأقراص الثابتة، ثم أعد وضع المسامير اللولبية الأربعة (M3x3) التي تثبت دعامة محرك الأقراص الثابتة في محرك الأقراص الثابتة.
3. قم بتوصيل الوسيط بمجموعة محرك الأقراص الثابتة.
4. قم بمحاذاة فتحات المسامير اللولبية الموجودة في مجموعة محرك الأقراص الثابتة مع فتحات المسامير اللولبية الموجودة في مجموعة مسند راحة اليد ولوحة المفاتيح.
5. أعد وضع المسامير اللولبية الثلاثة (M2x4) المثبتة لمجموعة محرك الأقراص الثابتة في مجموعة مسند راحة اليد ولوحة المفاتيح.
6. قم بتوصيل كابل محرك الأقراص الثابتة بلوحة النظام.

1. قم بتوصيل كابل البطارية.
2. قم بتركيب غطاء القاعدة.
3. اتبع الإجراءات الواردة في بعد العمل داخل جهاز الكمبيوتر الخاص بك.

مكبرات الصوت

إزالة مكبرات الصوت

1. اتبع الإجراءات الواردة في قبل العمل داخل جهاز الكمبيوتر الخاص بك.
2. قم بإزالة غطاء القاعدة.
3. قم بإزالة البطارية.

يوضح الشكل موقع مكبرات الصوت ويقدم تمثيلاً مرئياً لإجراء الإزالة.

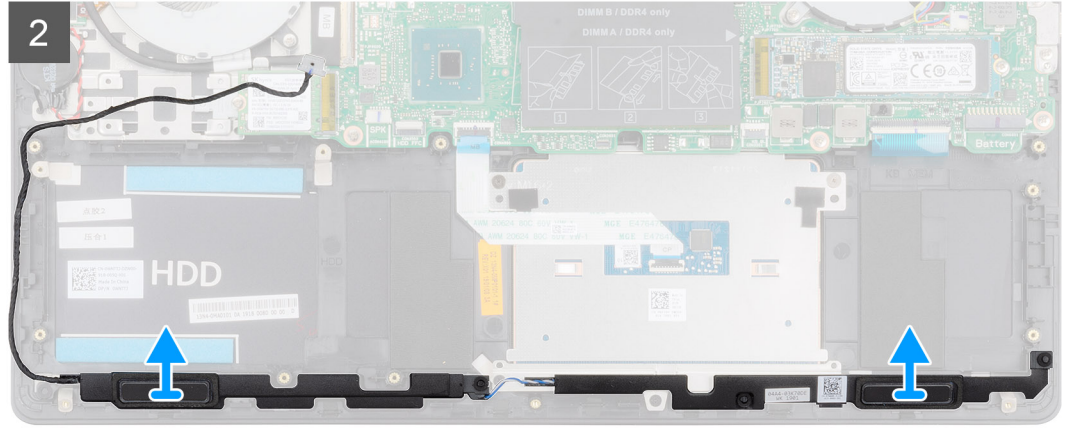
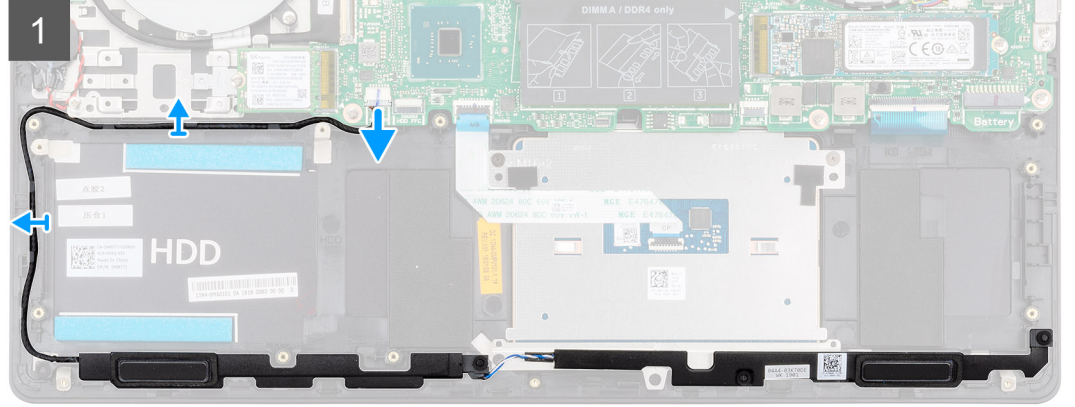
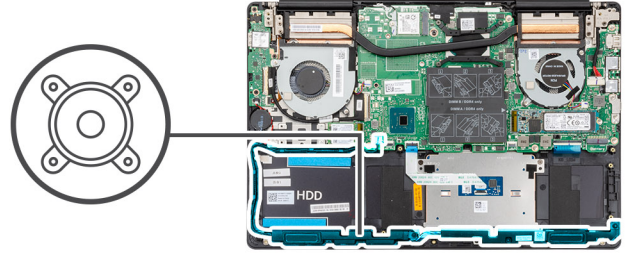

1. افصل كابل مكبر الصوت من لوحة النظام.
2. انتبه إلى توجيه كابل مكبر الصوت وقم بإزالة كابل الصوت من أدلة التوجيه الموجودة في مجموعة مسند راحة اليد ولوحة المفاتيح.
3. ارفع مكبرات الصوت، مع الكابلات الخاص به، عن مجموعة مسند راحة اليد ولوحة المفاتيح.

ملاحظة لاحظ مكان المثبتات المطاطية قبل رفع مكبرات الصوت.

تركيب مكبرات الصوت

إذا كنت بصدد استبدال أحد المكونات، فقم بإزالة المكون الموجود قبل تنفيذ إجراء التركيب. يوضح الشكل موقع مكبرات الصوت ويقدم تمثيلاً مرئياً لإجراء الإزالة.

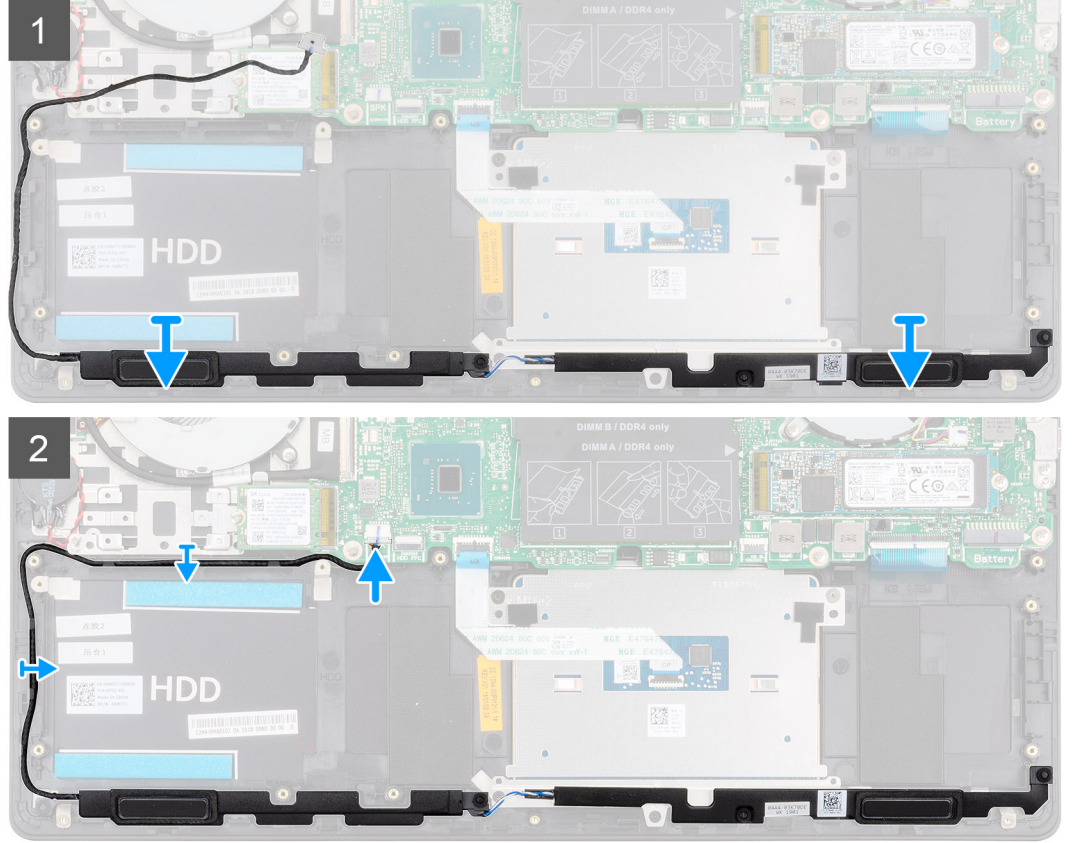
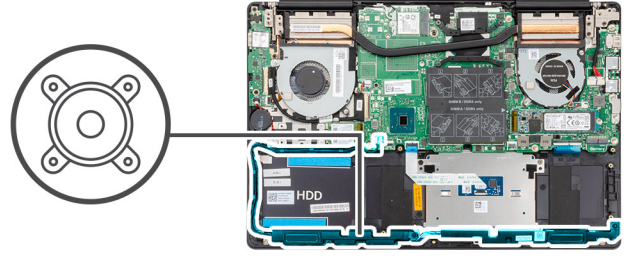

1. باستخدام أعمدة المحاذاة وحلقات التثبيت المطاطية، ضع مكبرات الصوت داخل الفتحات الموجودة في مجموعة مسند راحة اليد ولوحة المفاتيح.
2. قم بتوجيه كابل مكبر الصوت عبر أدلة التوجيه الموجودة في مجموعة مسند راحة اليد ولوحة المفاتيح.
3. قم بتوصيل كابل مكبر الصوت بلوحة النظام.
1. قم بتركيب البطارية.
2. قم بتركيب غطاء القاعدة.
3. اتبع الإجراءات الواردة في بعد العمل داخل جهاز الكمبيوتر الخاص بك.

مروحة وحدة معالجة الرسومات (GPU)

إزالة مروحة وحدة المعالجة المركزية

1. اتبع الإجراءات الواردة في قبل العمل داخل جهاز الكمبيوتر الخاص بك.
 2. قم بإزالة غطاء القاعدة.
 3. قم بإزالة البطارية.
- يوضح الشكل موقع مروحة وحدة المعالجة المركزية ويقدم تمثيلاً مرئياً لإجراء الإزالة.

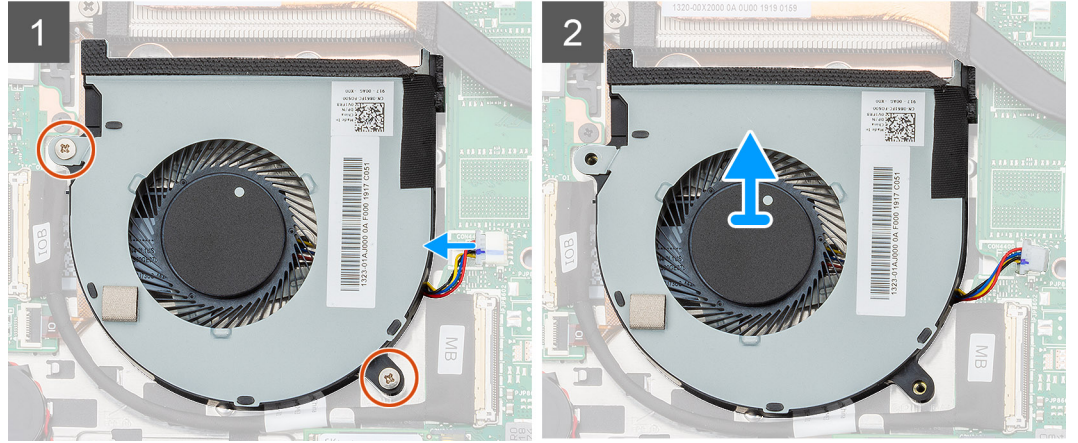
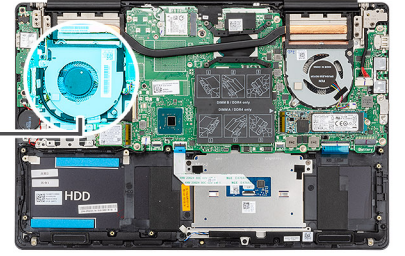

1. قم بإزالة المسامير اللولبية (M2x4) اللذين يثبتان مروحة وحدة المعالجة المركزية في مجموعة مسند راحة اليد ولوحة المفاتيح.
2. افصل كابل مروحة وحدة المعالجة المركزية عن لوحة النظام.
3. قم بإزاحة مروحة وحدة المعالجة المركزية إلى خارج مجموعة مسند راحة اليد ولوحة المفاتيح.

تركيب مروحة وحدة معالجة الرسومات

- إذا كنت بصدد استبدال أحد المكونات، فقم بإزالة المكون الموجود قبل تنفيذ إجراء التركيب. يوضح الشكل موقع مروحة وحدة معالجة الرسومات ويقدم تمثيلاً مرئياً لإجراء التركيب.

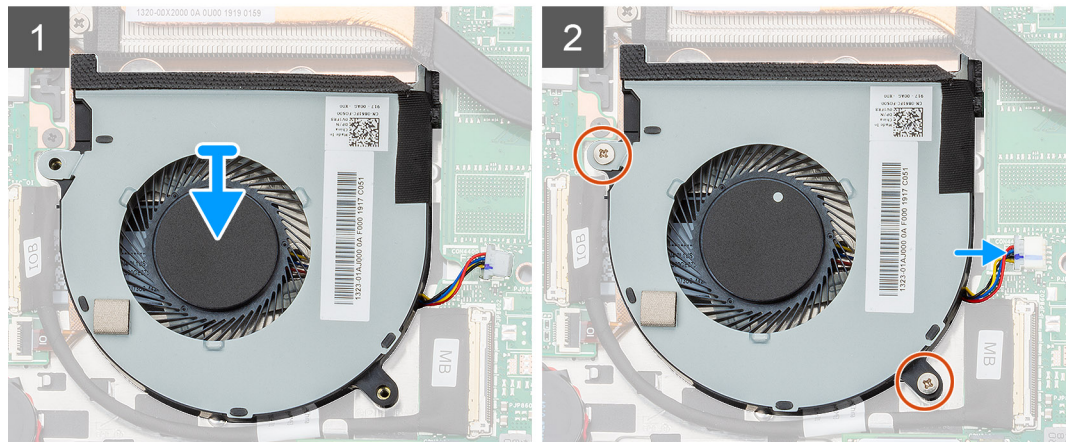
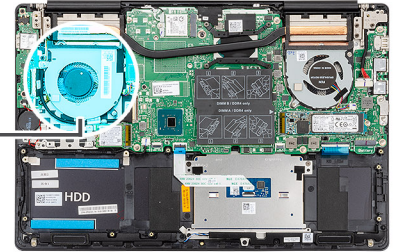
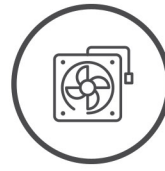

1. قم بإزاحة مروحة وحدة معالجة الرسومات ووضعها داخل مجموعة مسند راحة اليد ولوحة المفاتيح.
2. قم بمحاذاة فتحات المسامير اللولبية الموجودة في مروحة وحدة معالجة الرسومات مع فتحات المسامير اللولبية الموجودة في مجموعة مسند راحة اليد ولوحة المفاتيح.

3. أعد وضع المسمارين اللولبيين (M2x4) اللذين يثبتان مروحة وحدة معالجة الرسومات في مجموعة مسند راحة اليد ولوحة المفاتيح.
4. قم بتوصيل كابل مروحة وحدة معالجة الرسومات بلوحة النظام.
1. قم بتركيب البطارية.
2. قم بتركيب غطاء القاعدة.
3. اتبع الإجراءات الواردة في بعد العمل داخل جهاز الكمبيوتر الخاص بك.

مروحة وحدة المعالجة المركزية

إزالة مروحة وحدة المعالجة المركزية

1. اتبع الإجراءات الواردة في قبل العمل داخل جهاز الكمبيوتر الخاص بك.
 2. قم بإزالة غطاء القاعدة.
 3. قم بإزالة البطارية.
- يوضح الشكل موقع مروحة وحدة المعالجة المركزية ويقدم تمثيلاً مرئياً لإجراء الإزالة.

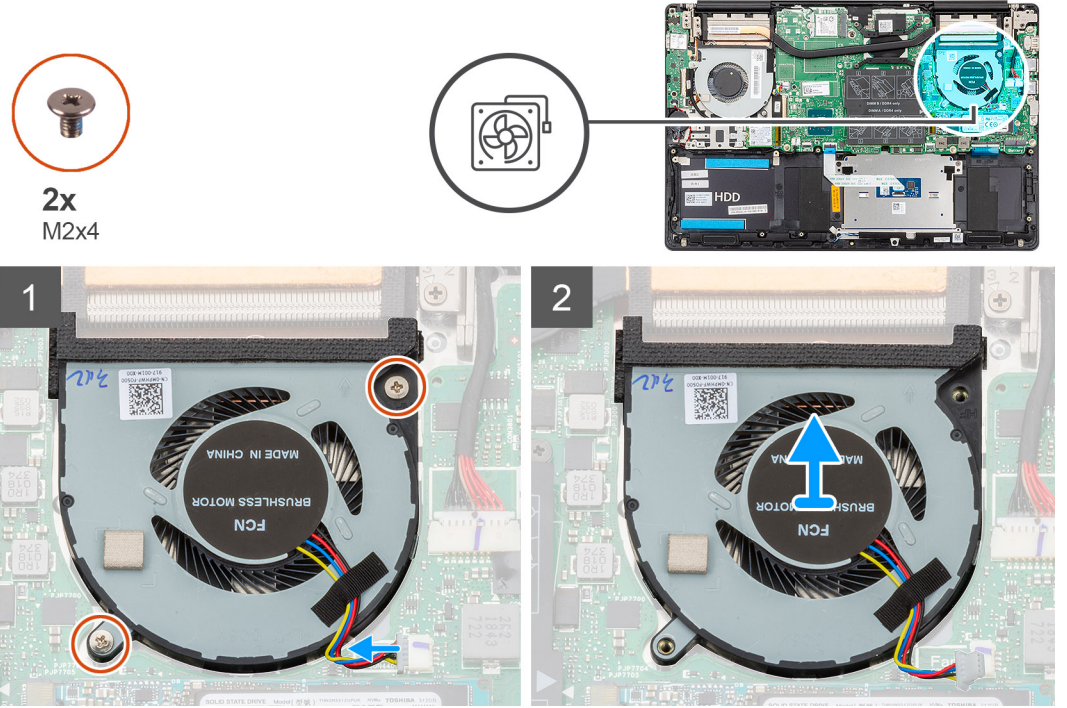

1. قم بإزالة المسمارين اللولبيين (M2x4) اللذين يثبتان مروحة وحدة المعالجة المركزية في مجموعة مسند راحة اليد ولوحة المفاتيح.
2. افصل كابل مروحة وحدة المعالجة المركزية عن لوحة النظام.
3. قم بإزاحة مروحة وحدة المعالجة المركزية ورفعها خارج مجموعة مسند راحة اليد ولوحة المفاتيح.

تركيب مروحة وحدة معالجة الرسومات

- إذا كنت بصدد استبدال أحد المكونات، فقم بإزالة المكون الموجود قبل تنفيذ إجراء التركيب.
- يوضح الشكل موقع مروحة وحدة معالجة الرسومات ويقدم تمثيلاً مرئياً لإجراء التركيب.

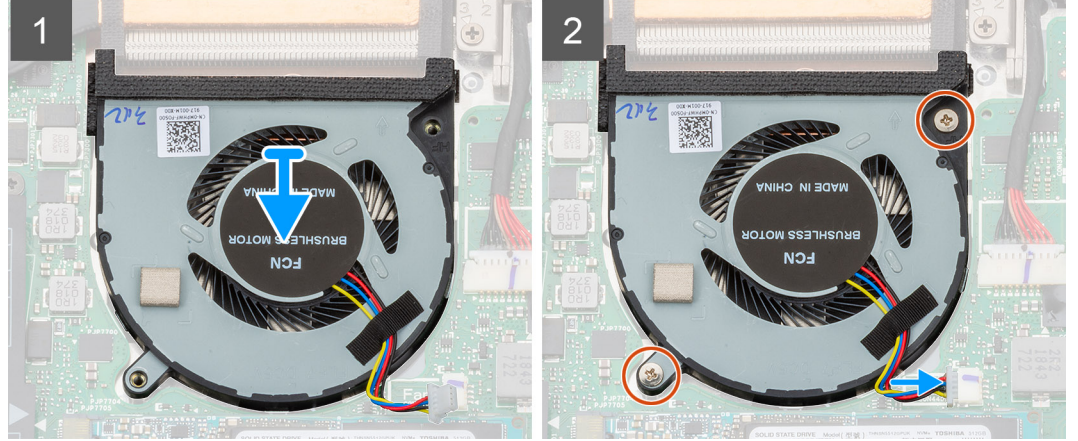
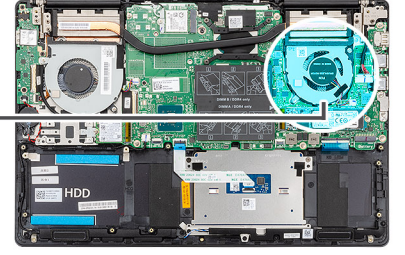

1. قم بإزالة مروحة وحدة المعالجة المركزية ووضعها داخل مجموعة مسند راحة اليد ولوحة المفاتيح.
 2. قم بمحاذاة فتحات المسامير اللولبية الموجودة في مروحة وحدة المعالجة المركزية مع فتحات المسامير اللولبية الموجودة في مجموعة مسند راحة اليد ولوحة المفاتيح.
 3. أعد وضع المسامير اللولبيين (M2x4) لتثبيت مروحة وحدة المعالجة المركزية في مجموعة مسند راحة اليد ولوحة المفاتيح.
 4. قم بتوصيل كابل مروحة وحدة المعالجة المركزية بلوحة النظام.
1. قم بتركيب البطارية.
 2. قم بتركيب غطاء القاعدة.
 3. اتبع الإجراءات الواردة في بعد العمل داخل جهاز الكمبيوتر الخاص بك.

المشتت الحراري

إزالة المشتت الحراري - UMA

- i** ملاحظة: يختلف نوع المشتت الحراري الموجود في جهاز الكمبيوتر حسب التهيئة المطلوبة.
1. اتبع الإجراءات الواردة في قبل العمل داخل جهاز الكمبيوتر الخاص بك.
 2. قم بإزالة غطاء القاعدة.
 3. قم بإزالة البطارية.
 4. قم بإزالة مروحة وحدة المعالجة المركزية.
 5. قم بإزالة مروحة وحدة المعالجة المركزية.
- يوضح الشكل موقع المشتت الحراري ويقدم تمثيلاً مرئياً لإجراء الإزالة.

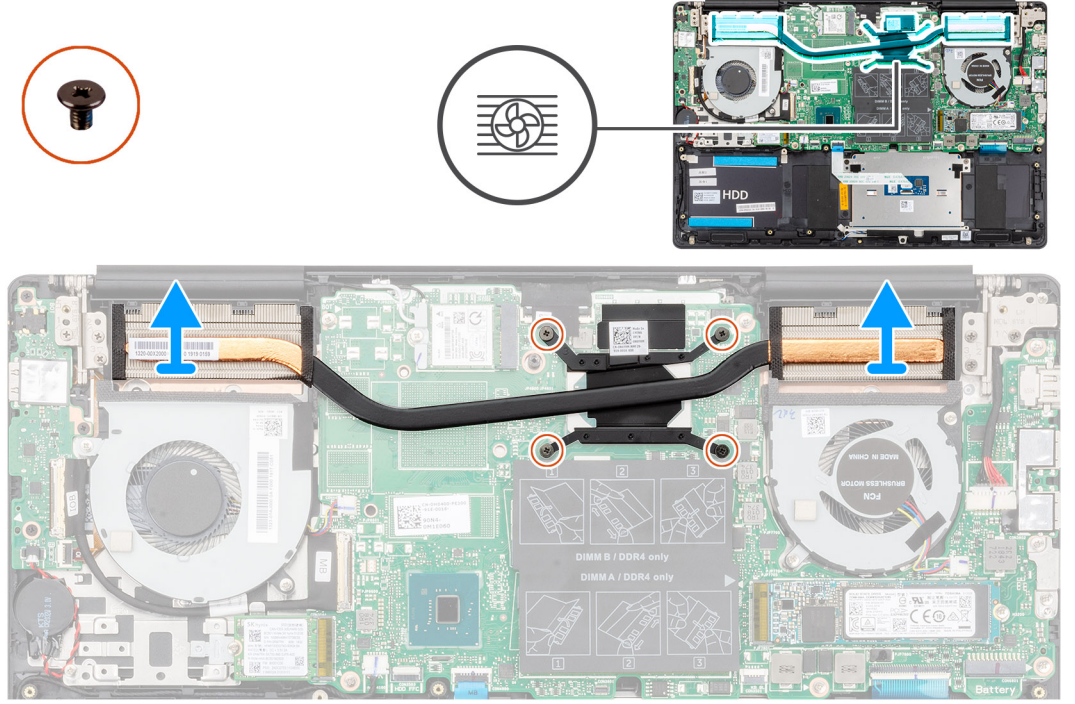

1. بترتيب تسلسلي (كما هو موضح على المشنت الحراري)، قم بفك مسامير التثبيت اللولبية التي تثبت المشنت الحراري في لوحة النظام.
2. ارفع المشنت الحراري وقم بإزالته خارج مجموعة مسند راحة اليد ولوحة المفاتيح.

تركيب المشنت الحراري - UMA

- إذا كنت بصدد استبدال أحد المكونات، فقم بإزالة المكون الموجود قبل تنفيذ إجراء التركيب.
يوضح الشكل موقع المشنت الحراري ويقدم تمثيلاً مرئياً لإجراء التركيب.

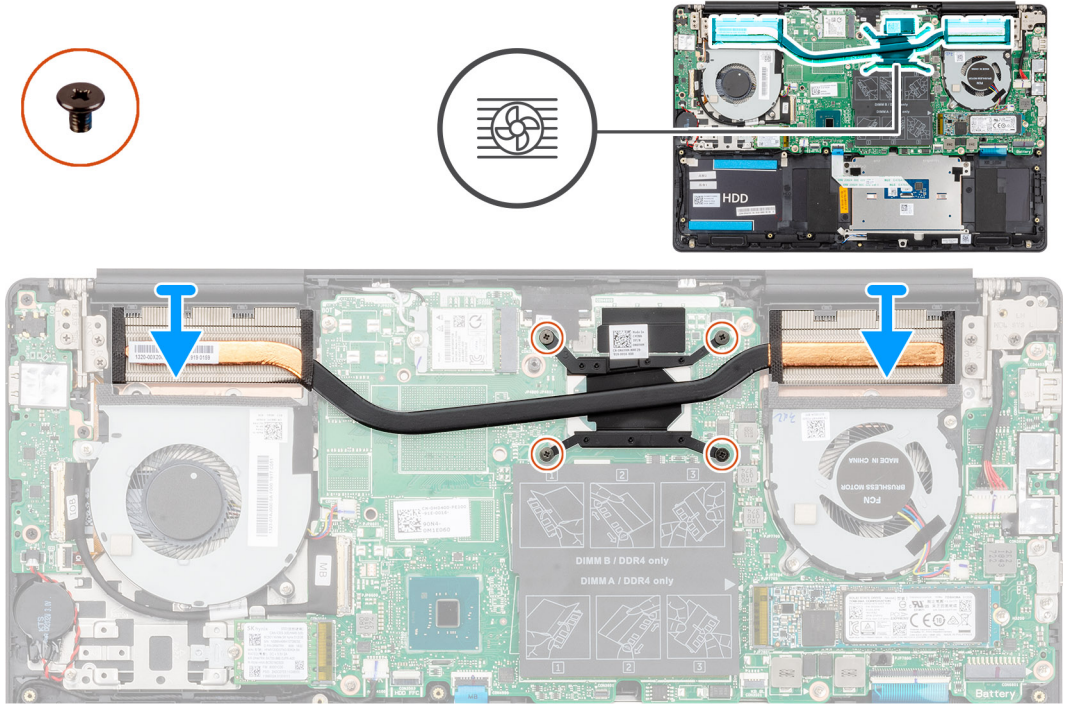

1. ضع المشنت الحراري على لوحة النظام، ثم قم بمحاذاة فتحات المسامير اللولبية الموجودة في المشنت الحراري مع فتحات المسامير اللولبية الموجودة في لوحة النظام.
2. بترتيب تسلسلي (كما هو موضح على المشنت الحراري)، أحكم ربط مسامير التثبيت اللولبية التي تثبت المشنت الحراري في لوحة النظام.
1. قم بتركيب مروحة وحدة المعالجة المركزية.

2. قم بتركيب مروحة وحدة معالجة الرسومات.
3. قم بتركيب البطارية.
4. قم بتركيب غطاء القاعدة.
5. اتبع الإجراءات الواردة في بعد العمل داخل جهاز الكمبيوتر الخاص بك.

إزالة المشتت الحراري - المنفصل

❶ ملاحظة يختلف نوع المشتت الحراري الموجود في جهاز الكمبيوتر حسب التهيئة المطلوبة.

1. اتبع الإجراءات الواردة في قبل العمل داخل جهاز الكمبيوتر الخاص بك.
 2. قم بإزالة غطاء القاعدة.
 3. قم بإزالة البطارية.
 4. قم بإزالة مروحة وحدة معالجة الرسومات.
 5. قم بإزالة مروحة وحدة المعالجة المركزية.
- يوضح الشكل موقع المشتت الحراري ويقدم تمثيلاً مرئياً لإجراء الإزالة.

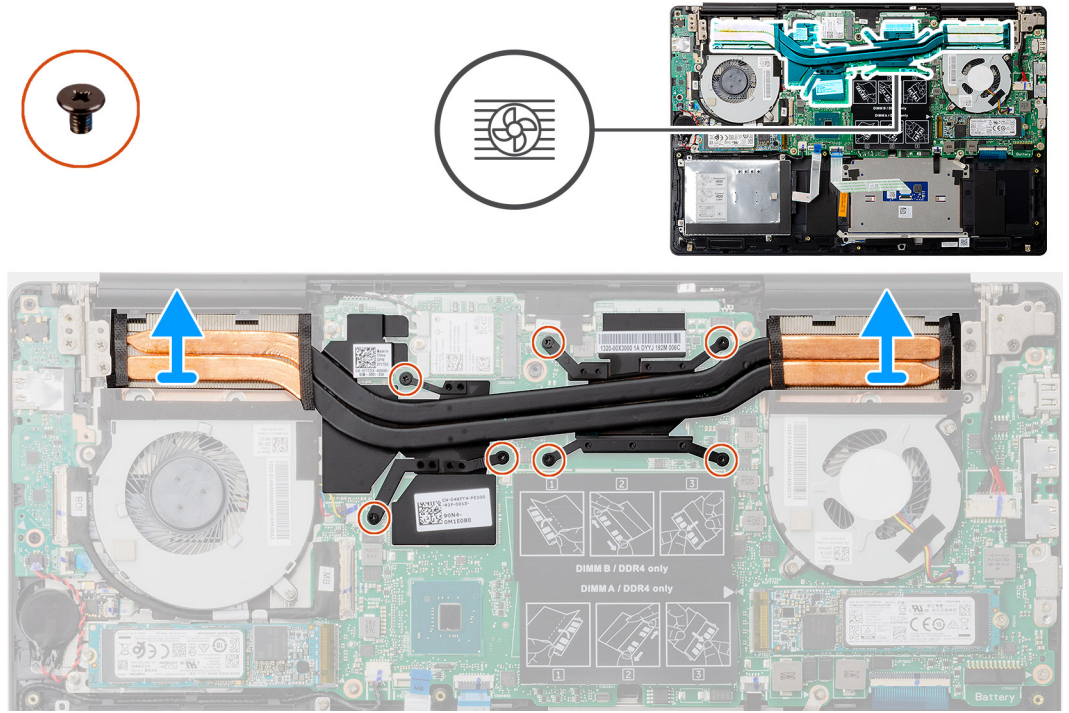

1. بالترتيب التسلسلي (الموضح على المشتت الحراري)، قم بفك المسامير اللولبية السبعة المثبتة للمشتت الحراري في لوحة النظام.
2. ارفع المشتت الحراري وقم بإزالته بعيداً عن لوحة النظام.

تركيب المشتت الحراري - المنفصل

1. إذا كنت بصدد استبدال أحد المكونات، فقم بإزالة المكون الموجود قبل تنفيذ إجراء التركيب.
2. يوضح الشكل موقع المشتت الحراري ويقدم تمثيلاً مرئياً لإجراء التركيب.

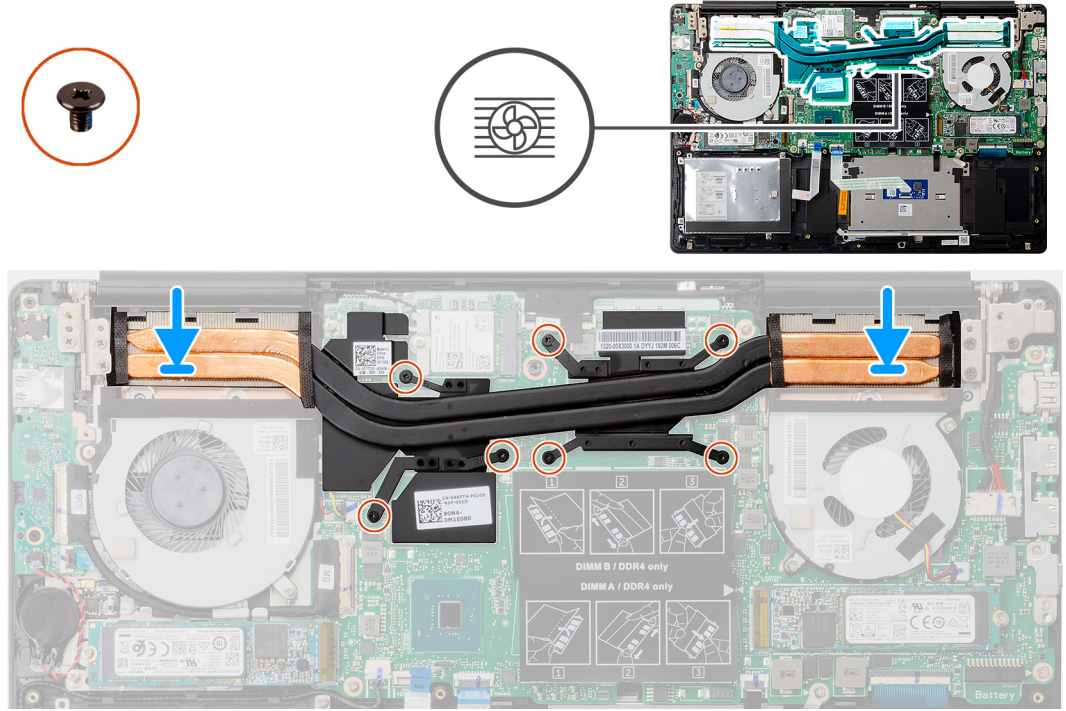

1. ضع المشنت الحراري على لوحة النظام، ثم قم بمحاذاة فتحات المسامير اللولبية الموجودة في المشنت الحراري مع فتحات المسامير اللولبية الموجودة في لوحة النظام.
 2. بالترتيب التسلسلي (الموضح على المشنت الحراري)، أحكم ربط المسامير اللولبية السبعة المثبتة للمشنت الحراري في لوحة النظام.
1. قم بتركيب مروحة وحدة المعالجة المركزية.
 2. قم بتركيب مروحة وحدة المعالجة المركزية.
 3. قم بتركيب البطارية.
 4. قم بتركيب غطاء القاعدة.
 5. اتبع الإجراءات الواردة في بعد العمل داخل جهاز الكمبيوتر الخاص بك.

البطارية الخلوية المصغرة

إزالة البطارية الخلوية المصغرة

1. اتبع الإجراءات الواردة في قبل العمل داخل جهاز الكمبيوتر الخاص بك.
2. قم بإزالة غطاء القاعدة.
3. قم بإزالة البطارية.

ملاحظة تؤدي إزالة البطارية الخلوية المصغرة إلى إعادة ضبط إعدادات برنامج إعداد BIOS إلى الإعدادات الافتراضية. يُوصى بأن تلاحظ إعدادات برنامج إعداد BIOS قبل إزالة البطارية الخلوية المصغرة.

يوضح الشكل موقع البطارية ويقدم تمثيلاً مرئياً لإجراء الإزالة.

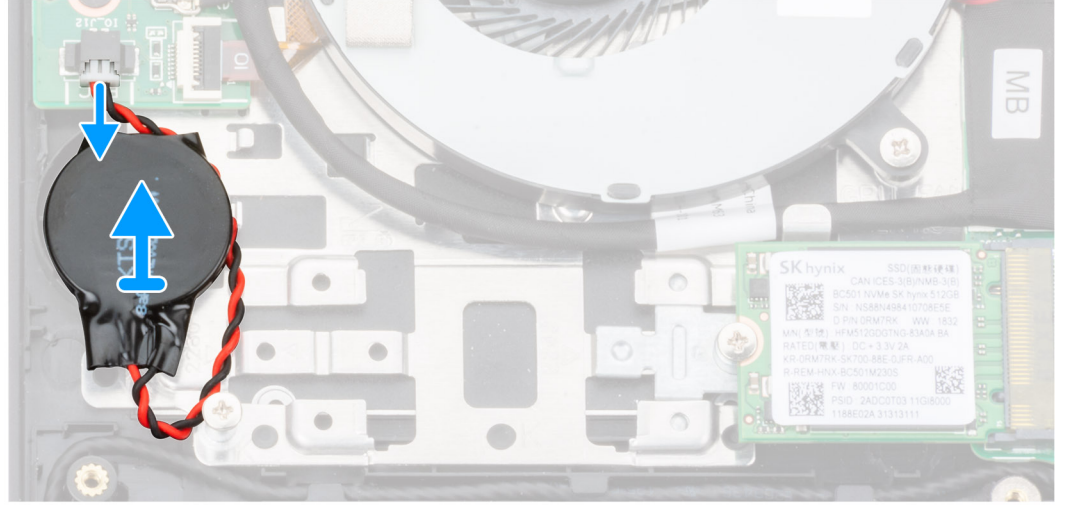
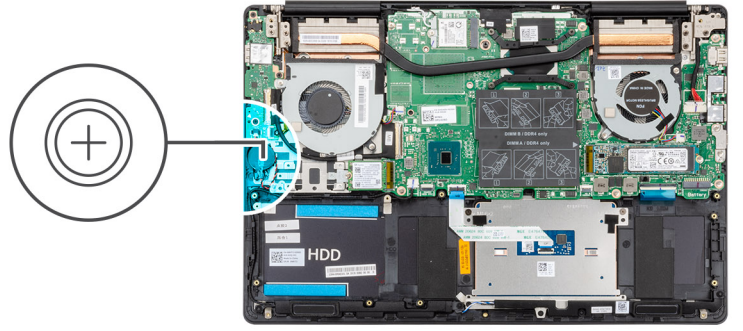

1. افصل كابل البطارية الخلوية المصغرة من لوحة I/O (الإدخال/الإخراج).
2. انزع البطارية الخلوية المصغرة من مجموعة مسند راحة اليد ولوحة المفاتيح.

تركيب البطارية الخلوية المصغرة

إذا كنت بصدد استبدال أحد المكونات، فقم بإزالة المكون الموجود قبل تنفيذ إجراء التركيب. يوضح الشكل موقع البطارية الخلوية المصغرة ويقدم تمثيلاً مرئياً لإجراء التركيب.

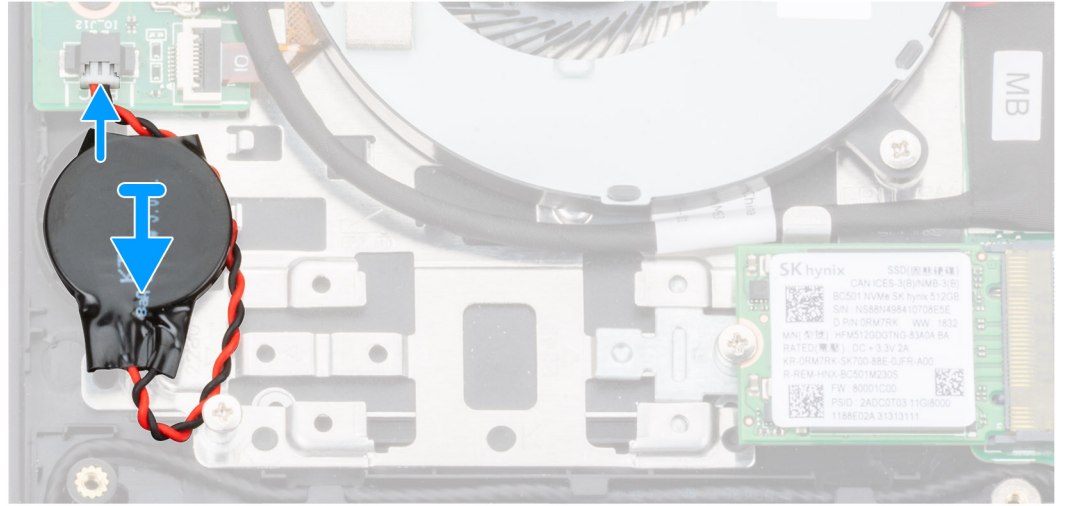
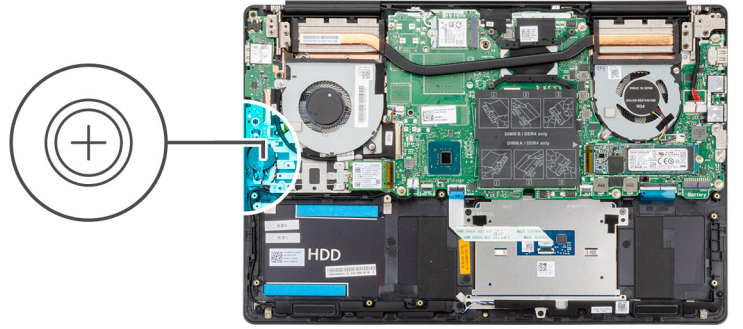

1. ضع البطارية الخلوية المصغرة بداخل الفتحة الموجودة بمجموعة مسند راحة اليد ولوحة المفاتيح.
2. قم بتوجيه كابل البطارية الخلوية المصغرة كما هو موضح وقم بتوصيله بلوحة الإدخال/الإخراج.

1. قم بتركيب البطارية.
2. قم بتركيب غطاء القاعدة.
3. اتبع الإجراءات الواردة في بعد العمل داخل جهاز الكمبيوتر الخاص بك.

لوحة الإدخال/الإخراج

إزالة لوحة الإدخال/الإخراج

1. اتبع الإجراءات الواردة في قبل العمل داخل جهاز الكمبيوتر الخاص بك.
 2. قم بإزالة غطاء القاعدة.
 3. قم بإزالة البطارية.
 4. قم بإزالة مروحة وحدة المعالجة المركزية.
- يوضح الشكل موقع لوحة وحدة الإدخال/الإخراج ويقدم تمثيلًا مرئيًا لإجراء الإزالة.



3x
M2x3

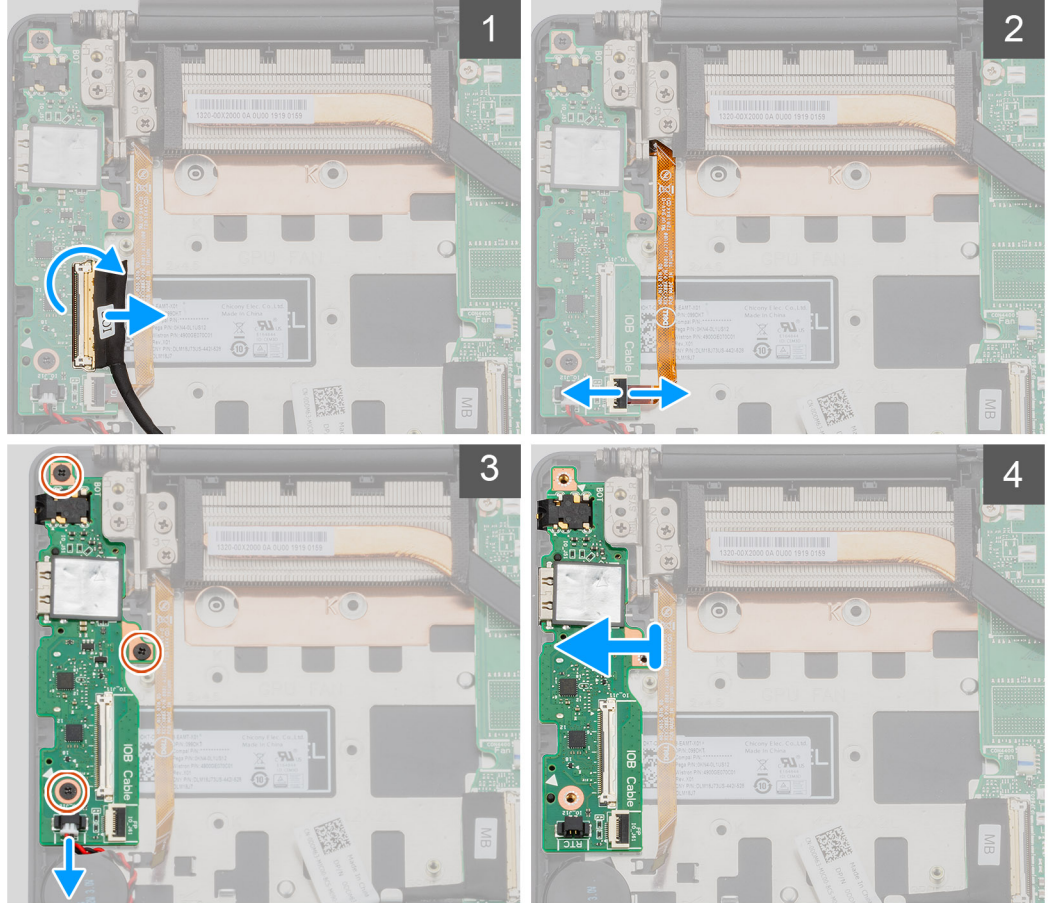
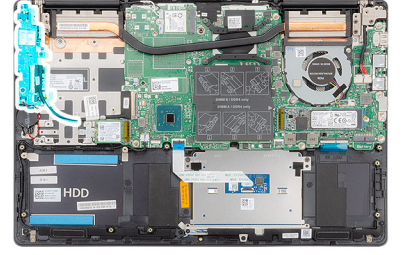

1. افتح المزلاج وافصل كابل لوحة I/O (الإدخال/الإخراج) عن لوحة I/O (الإدخال/الإخراج).
2. افتح المزلاج وافصل كابل قارئ بصمات الأصابع عن لوحة I/O (الإدخال/الإخراج).
3. افصل كابل البطارية الخلفية المصغرة من لوحة I/O (الإدخال/الإخراج).
4. قم بإزالة المسامير اللولبية الثلاثة (M2x3) المثبتة للوحة الإدخال/الإخراج في مجموعة مسند راحة اليد ولوحة المفاتيح.
5. ارفع لوحة I/O (الإدخال/الإخراج) خارج مجموعة مسند راحة اليد ولوحة المفاتيح.

تثبيت لوحة I/O (الإدخال/الإخراج)

إذا كنت بصدد استبدال أحد المكونات، فقم بإزالة المكون الموجود قبل تنفيذ إجراء التركيب.
يوضح الشكل موقع لوحة وحدة الإدخال/الإخراج ويقدم تمثيلاً مرئياً لإجراء التركيب.



3x
M2x3

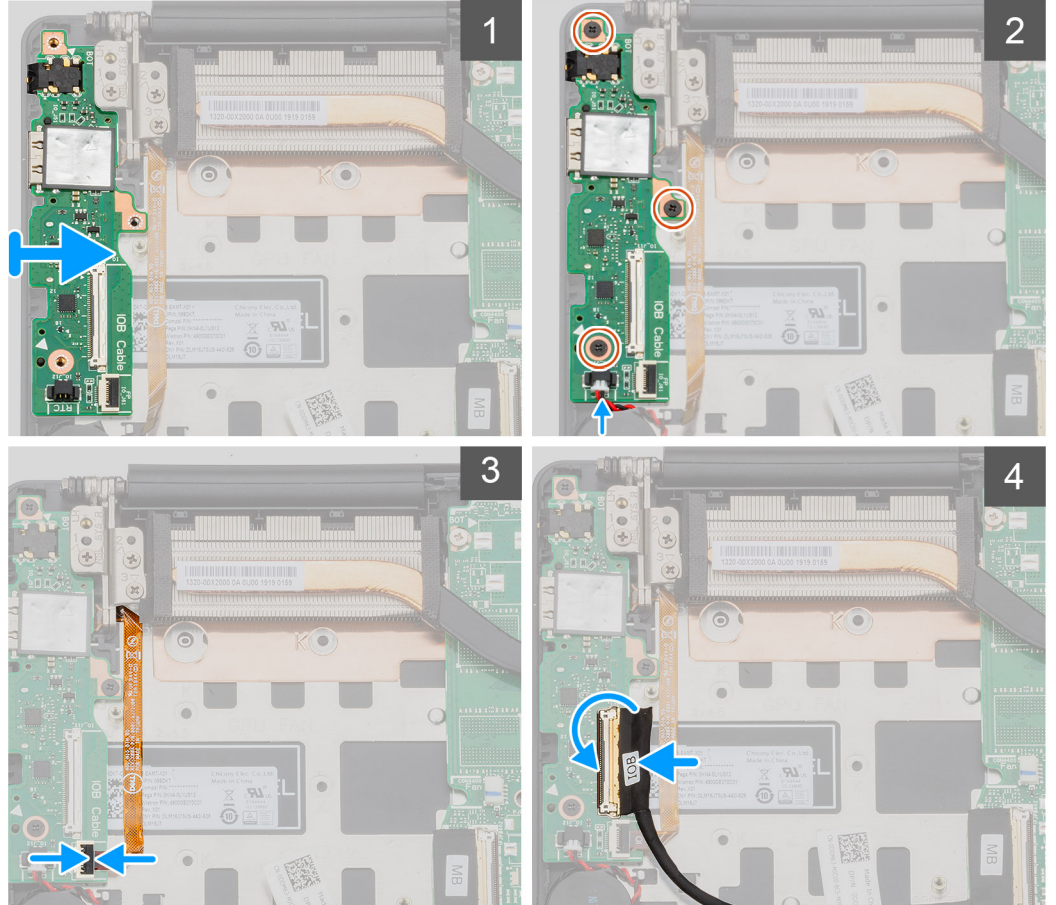
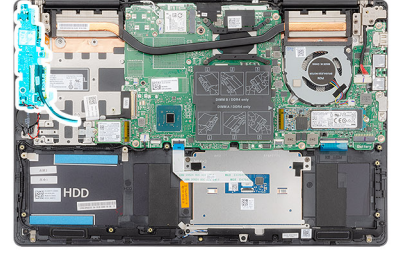

1. ضع لوحة I/O (الإدخال/الإخراج) على مجموعة مسند راحة اليد ولوحة المفاتيح.
2. قم بمحاذاة فتحات المسامير اللولبية الموجودة في لوحة I/O (الإدخال/الإخراج) مع فتحات المسامير اللولبية الموجودة في مجموعة مسند راحة اليد ولوحة المفاتيح.
3. أعد وضع المسامير اللولبية الثلاثة (M2x3) المثبتة للوحة الإدخال/الإخراج في مجموعة مسند راحة اليد ولوحة المفاتيح.
4. قم بتوصيل كابل البطارية الخلفية المصغرة بلوحة I/O (الإدخال والإخراج).
5. قم بتوصيل كابل قارئ بصمات الأصابع بلوحة الإدخال/الإخراج وإغلاق المزلاج لتثبيت الكابل.
6. قم بتوصيل كابل لوحة الإدخال/الإخراج بلوحة الإدخال/الإخراج وإغلاق المزلاج لتثبيت الكابل.

1. قم بتركيب مروحة وحدة المعالجة المركزية.
2. قم بتركيب البطارية.
3. قم بتركيب غطاء القاعدة.
4. اتبع الإجراءات الواردة في بعد العمل داخل جهاز الكمبيوتر الخاص بك.

زر التشغيل مع قارئ بصمات الأصابع الاختياري

إزالة زر التشغيل وقارئ بصمات الأصابع الاختياري

1. اتبع الإجراءات الواردة في قبل العمل داخل جهاز الكمبيوتر الخاص بك.
2. قم بإزالة غطاء القاعدة.

3. قم بإزالة البطارية.
 4. إزالة بطاقة WLAN.
 5. قم بإزالة مروحة وحدة معالجة الرسومات.
 6. قم بإزالة لوحة الإدخال/الإخراج.
- يوضح الشكل موقع زر التشغيل المزود بقارئ بصمات أصابع اختياري ويقدم تمثيلاً مرئياً لإجراء الإزالة.

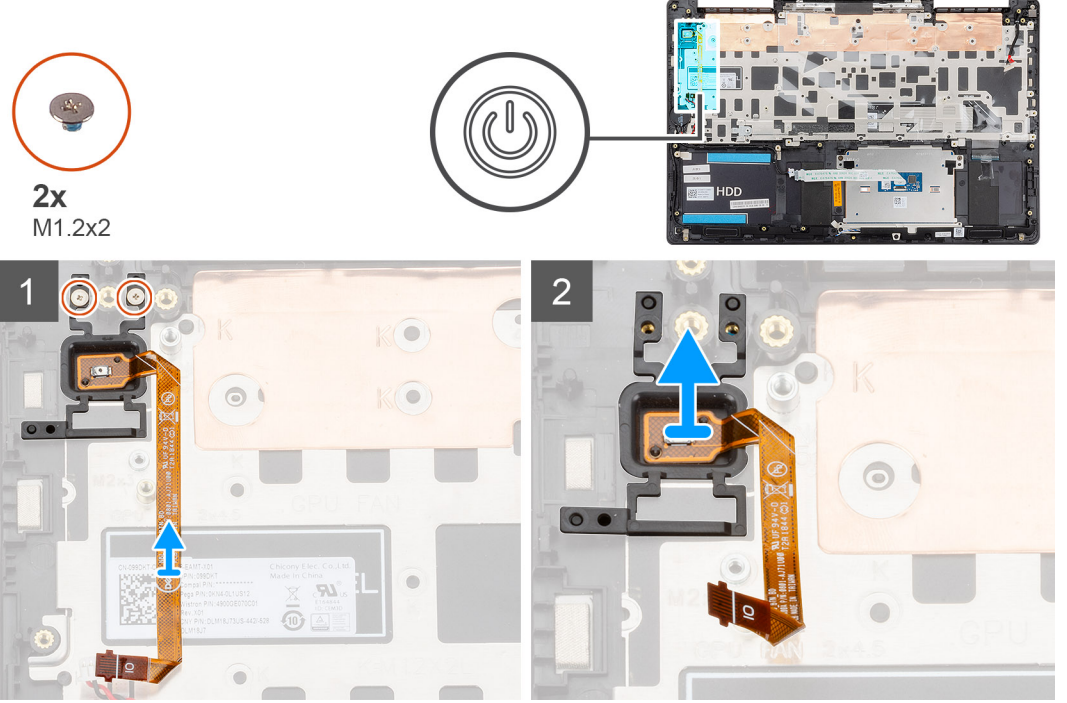

1. قم بإزالة المسمارين اللولبيين (M1.2x2) المثبتين لزر التشغيل مع قارئ بصمات الأصابع في مجموعة مسند راحة اليد ولوحة المفاتيح.
2. ارفع زر التشغيل المزود بقارئ بصمات الأصابع، مع كابل قارئ بصمات الأصابع، عن مجموعة مسند راحة اليد ولوحة المفاتيح.

تركيب زر التشغيل مع قارئ بصمات الأصابع الاختياري

إذا كنت بصدد استبدال أحد المكونات، فقم بإزالة المكون الموجود قبل تنفيذ إجراء التركيب.
يوضح الشكل موقع زر التشغيل المزود بقارئ بصمات أصابع ويقدم تمثيلاً مرئياً لإجراء التركيب.



2x
M1.2x2

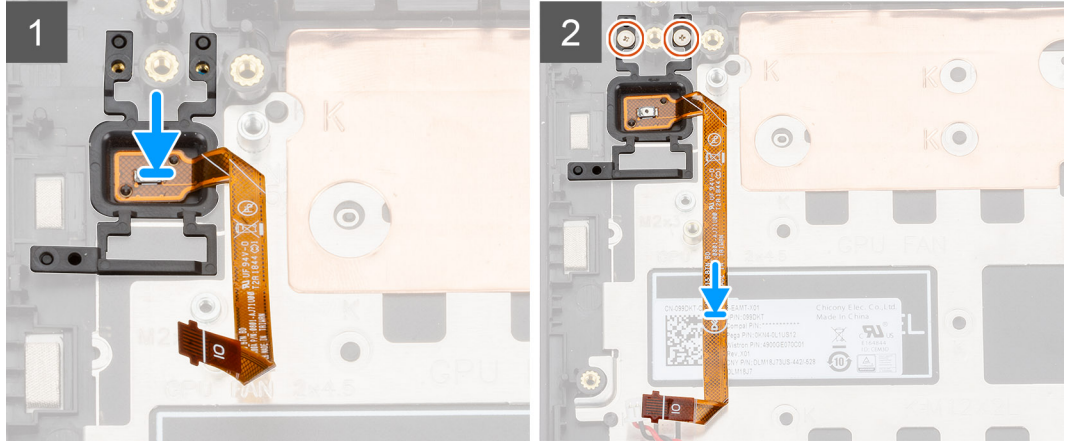
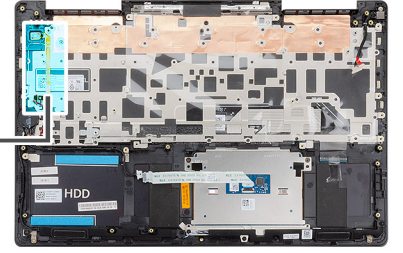

1. باستخدام عمود المحاذاة، ضع زر التشغيل مع قارئ بصمات الأصابع داخل مجموعة مسند راحة اليد ولوحة المفاتيح.
 2. أعد وضع المسمارين اللولبيين (M1.2x2) لتثبيت زر التشغيل مع قارئ بصمات الأصابع في مجموعة مسند راحة اليد ولوحة المفاتيح.
1. قم بتركيب لوحة الإدخال/الإخراج.
 2. قم بتركيب مروحة وحدة معالجة الرسومات.
 3. قم بتركيب بطاقة WLAN.
 4. قم بتركيب البطارية.
 5. قم بتركيب غطاء القاعدة.
 6. اتبع الإجراءات الواردة في بعد العمل داخل جهاز الكمبيوتر الخاص بك.

منفذ مهائى التيار

إزالة منفذ مهائى التيار

1. اتبع الإجراءات الواردة في قبل العمل داخل جهاز الكمبيوتر الخاص بك.
 2. قم بإزالة غطاء القاعدة.
 3. قم بإزالة البطارية.
- يوضح الشكل موقع منفذ مهائى التيار ويقدم تمثيلاً مرئياً لإجراء الإزالة.



3x
M2.5x5



1x
M2x4

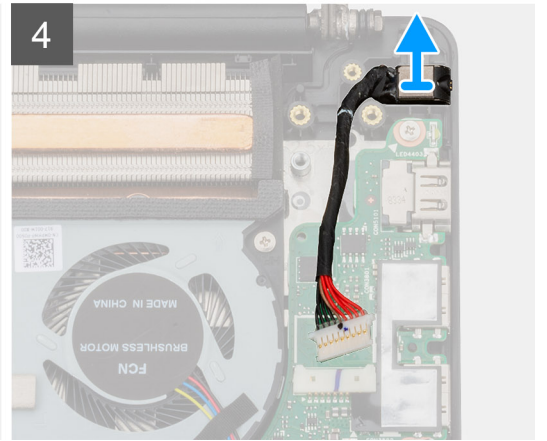
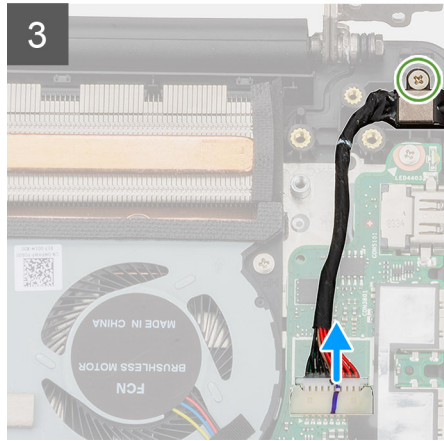
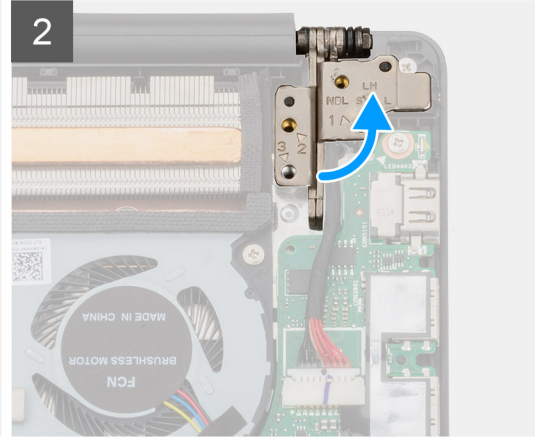
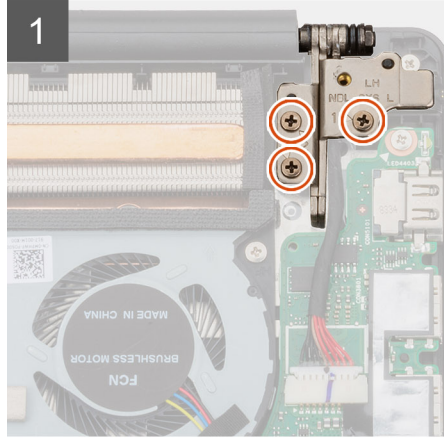
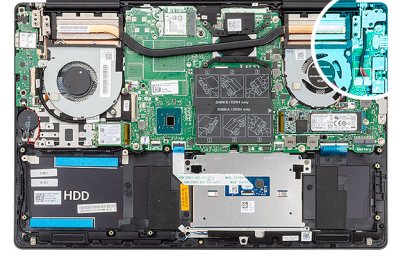

1. قم بإزالة المسامير اللولبية الثلاثة (M2.5x5) التي تثبت مفصلة الشاشة اليسرى بمجموعة مسند راحة اليد ولوحة المفاتيح.
2. افتح مفصلات الشاشة بزاوية مقدارها 90 درجة.
3. قم بإزالة المسامير اللولبية (M2x4) الذي يثبت منفذ مهايئ التيار بمجموعة مسند راحة اليد ولوحة المفاتيح.
4. افصل كابل منفذ مهايئ التيار من لوحة النظام.
5. ارفع منفذ مهايئ التيار، مع الكابل الخاص به، خارج مجموعة مسند راحة اليد ولوحة المفاتيح.

تركيب منفذ مهايئ التيار

- إذا كنت بصدد استبدال أحد المكونات، فقم بإزالة المكون الموجود قبل تنفيذ إجراء التركيب.
يوضح الشكل موقع منفذ مهايئ التيار ويقدم تمثيلاً مرئياً لإجراء التركيب.



3x
M2.5x5



1x
M2x4

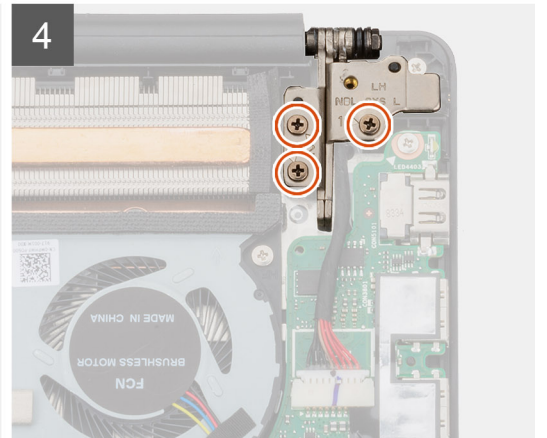
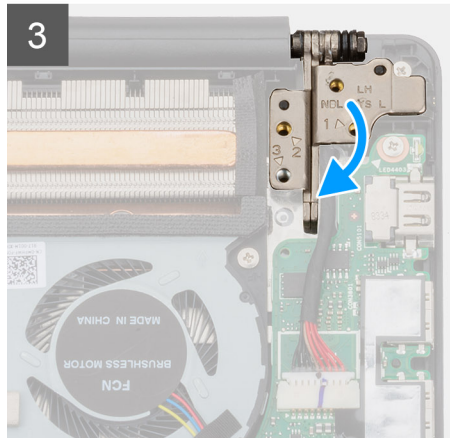
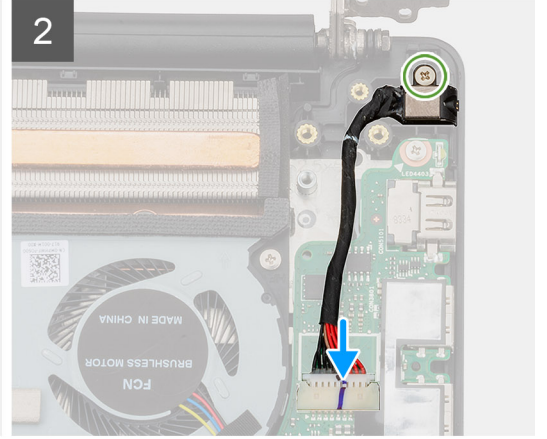
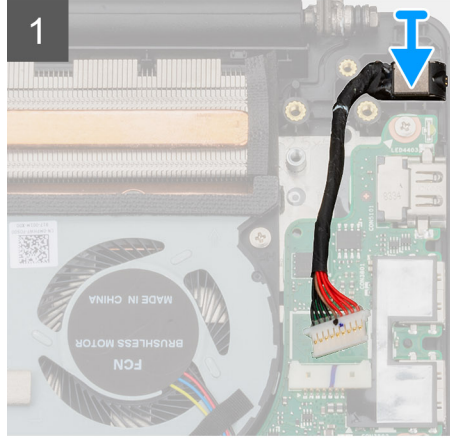
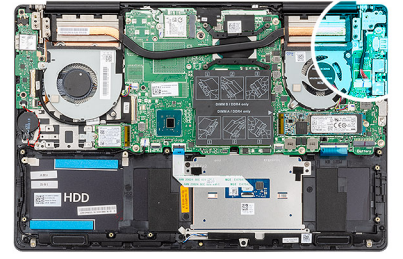

1. قم بتوصيل كابل منفذ مهائى التيار بلوحة النظام.
2. أعد وضع المسمار اللولبي (M2x4) الذي يثبت منفذ مهائى التيار بمجموعة مسند راحة اليد ولوحة المفاتيح.
3. باستخدام أعمدة المحاذاة، أغلق مفصلات الشاشة.
4. أعد وضع المسامير اللولبية الثلاثة (M2.5x5) المثبتة لمفصلة الشاشة اليسرى في لوحة النظام.

1. قم بتركيب البطارية.
2. قم بتركيب غطاء القاعدة.
3. اتبع الإجراءات الواردة في بعد العمل داخل جهاز الكمبيوتر الخاص بك.

لوحة اللمس

إزالة لوحة اللمس

1. اتبع الإجراءات الواردة في قبل العمل داخل جهاز الكمبيوتر الخاص بك.
 2. قم بإزالة غطاء القاعدة.
 3. قم بإزالة البطارية.
 4. قم بإزالة مكبرات الصوت.
- يوضح الشكل موقع لوحة اللمس ويقدم تمثيلاً مرئياً لإجراء الإزالة.

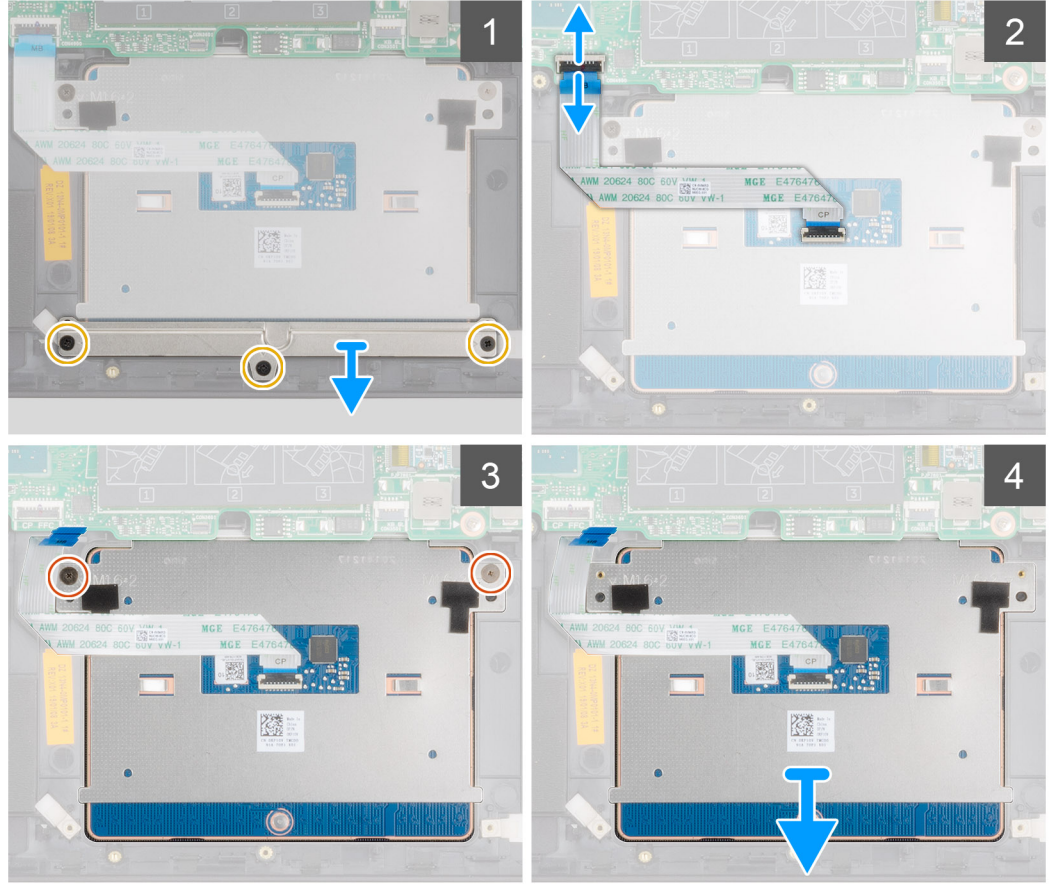
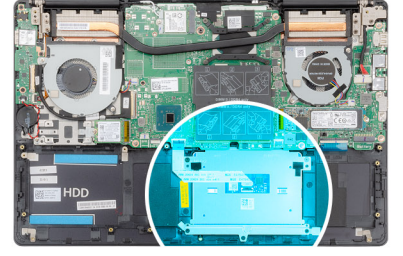

1. قم بإزالة المسامير اللولبية (M2x3) الثلاثة التي تثبت دعامة لوحة اللمس في مجموعة مسند راحة اليد ولوحة المفاتيح.
2. ارفع دعامة لوحة اللمس بعيدًا عن مجموعة مسند راحة اليد ولوحة المفاتيح.
3. افتح المزلاج وافصل كابل لوحة اللمس عن لوحة النظام.
4. أعد وضع المسامير اللولبية (M1.6x2) المثبتين للوحة اللمس في مجموعة مسند راحة اليد ولوحة المفاتيح.
5. ارفع لوحة اللمس، مع الكابل الخاص بها، عن مجموعة مسند راحة اليد ولوحة المفاتيح.

تركيب لوحة اللمس

إذا كنت بصدد استبدال أحد المكونات، فقم بإزالة المكون الموجود قبل تنفيذ إجراء التركيب.
يوضح الشكل موقع المكون ويقدم تمثيلًا مرئيًا لإجراء التركيب.

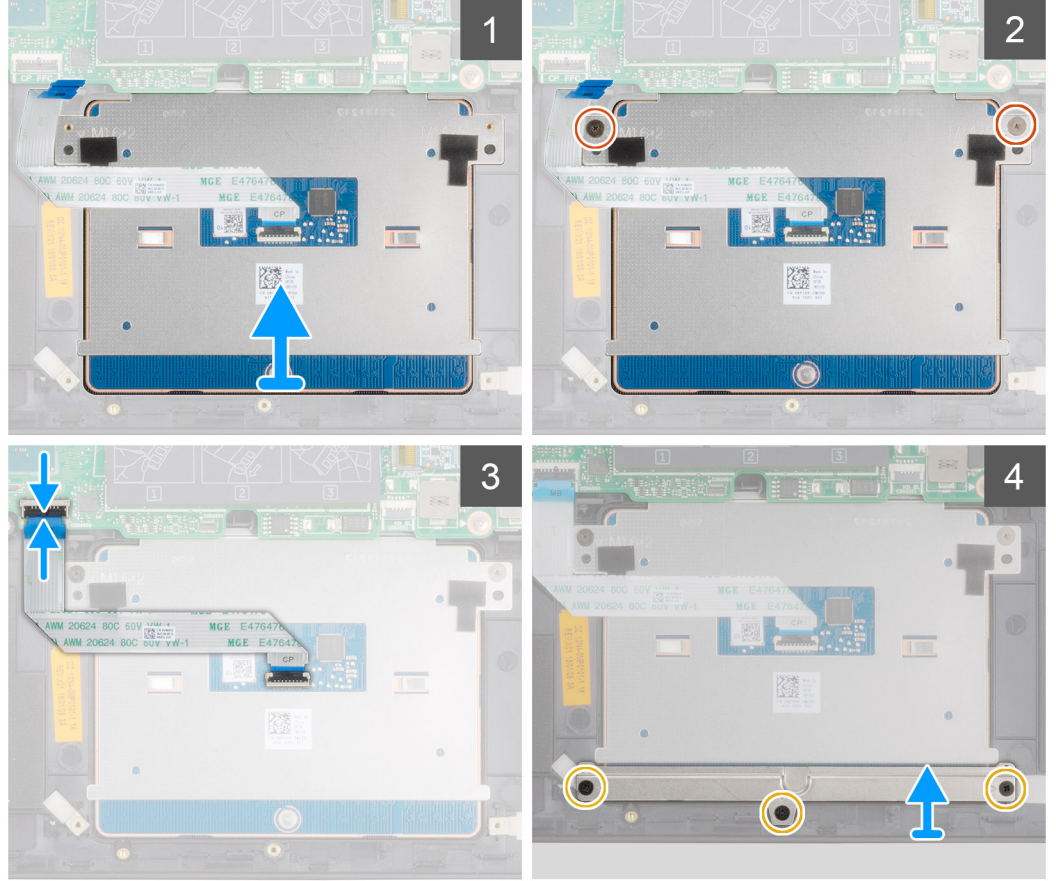
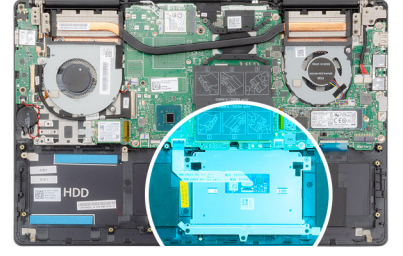

1. قم بمحاذاة لوحة اللمس ووضعها داخل الفتحة الموجودة في مجموعة مسند راحة اليد ولوحة المفاتيح.
2. أعد وضع المسمارين اللولبيين (M1.6x2) المثبتين للوحة اللمس في مجموعة مسند راحة اليد ولوحة المفاتيح.
3. قم بإزاحة كابل لوحة اللمس إلى داخل الموصل الخاص به الموجود في لوحة النظام وإغلاق المزلاج لتثبيت الكابل.
4. قم بمحاذاة دعامة لوحة اللمس ووضعها داخل الفتحة الموجودة في مجموعة مسند راحة اليد ولوحة المفاتيح.
5. أعد وضع المسمارين اللولبيين (M2x3) الثلاثة التي تثبت دعامة لوحة اللمس في مجموعة مسند راحة اليد ولوحة المفاتيح.

1. قم بتركيب مكبرات الصوت.
2. قم بتركيب البطارية.
3. قم بتركيب غطاء القاعدة.
4. اتبع الإجراءات الواردة في بعد العمل داخل جهاز الكمبيوتر الخاص بك.

مجموعة الشاشة

إزالة مجموعة الشاشة

1. اتبع الإجراءات الواردة في قبل العمل داخل جهاز الكمبيوتر الخاص بك.
2. قم بإزالة غطاء القاعدة.
3. قم بإزالة البطارية.
4. إزالة بطاقة WLAN.

يوضح الشكل موقع مجموعة الشاشة ويقدم تمثيلاً مرئياً لإجراء الإزالة.



6x
M2.5x5

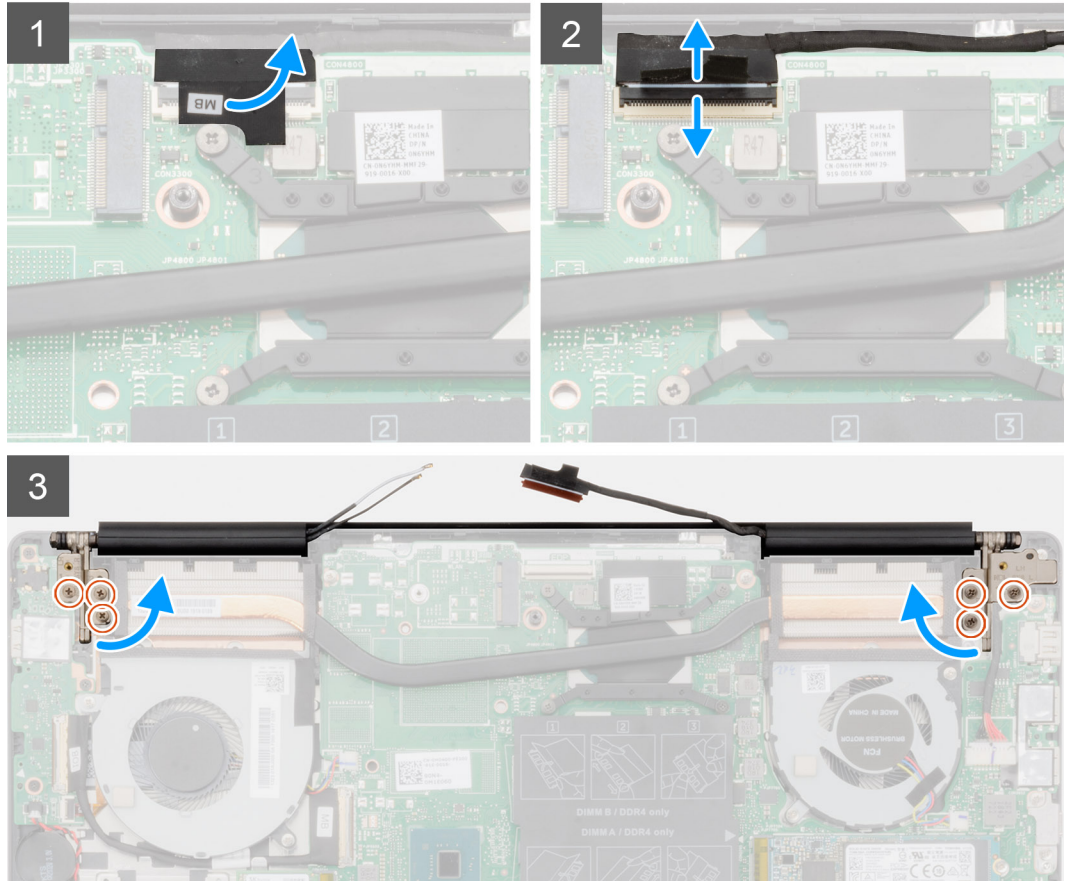
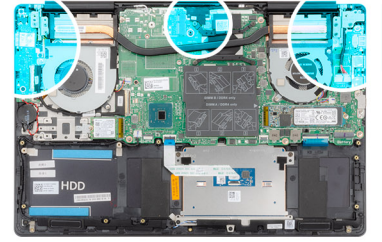

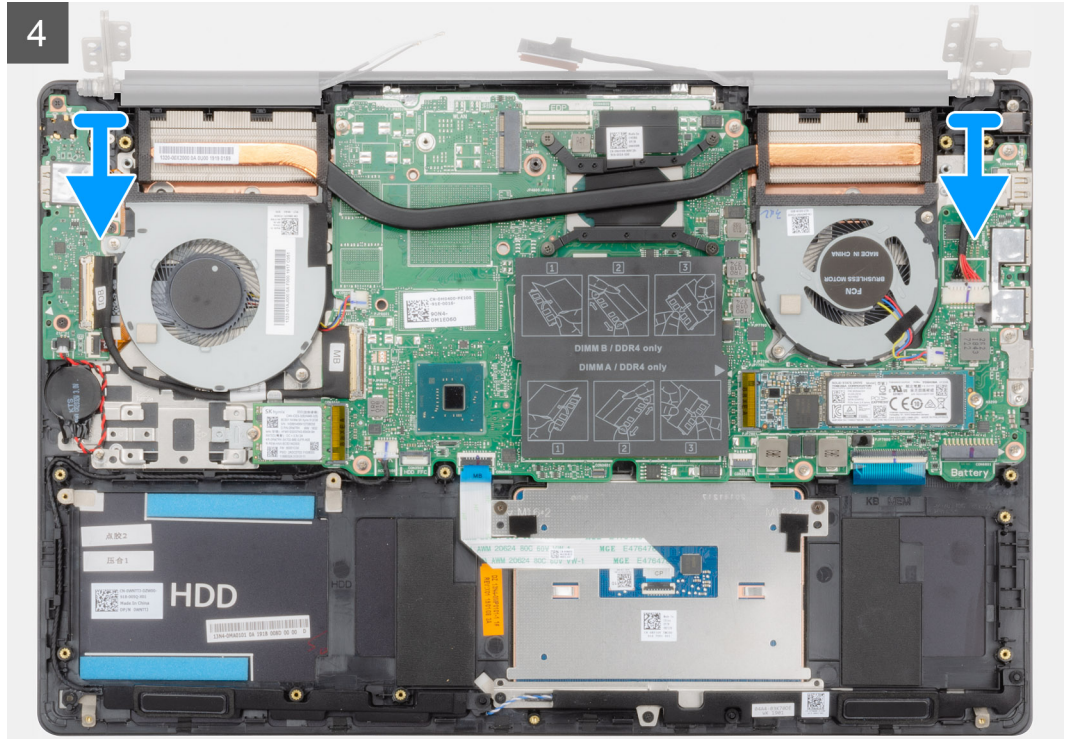

1. حدد موقع كابل الشاشة ومفصلات الشاشة في جهاز الكمبيوتر.
2. قم بإزالة الشريط المثبت لكابل الشاشة في لوحة النظام.
3. قم بفتح المزلاج وافصل كابل الشاشة عن لوحة النظام.
4. قم بإزالة المسامير اللولبية الثلاثة (M2.5x5) المثبتة لمفصلة الشاشة اليسرى في لوحة النظام.
5. قم بإزالة المسامير اللولبية الثلاثة (M2.5x5) المثبتة لمفصلة الشاشة اليمنى في لوحة النظام.
6. افتح مفصلات الشاشة بزاوية مقدارها 90 درجة.
7. قم بإزالة مجموعة مسند راحة اليد ولوحة المفاتيح من مجموعة الشاشة.

تركيب مجموعة الشاشة

إذا كنت بصدد استبدال أحد المكونات، فقم بإزالة المكون الموجود قبل تنفيذ إجراء التركيب.
يوضح الشكل موقع المكون ويقدم تمثيلاً مرئياً لإجراء التركيب.

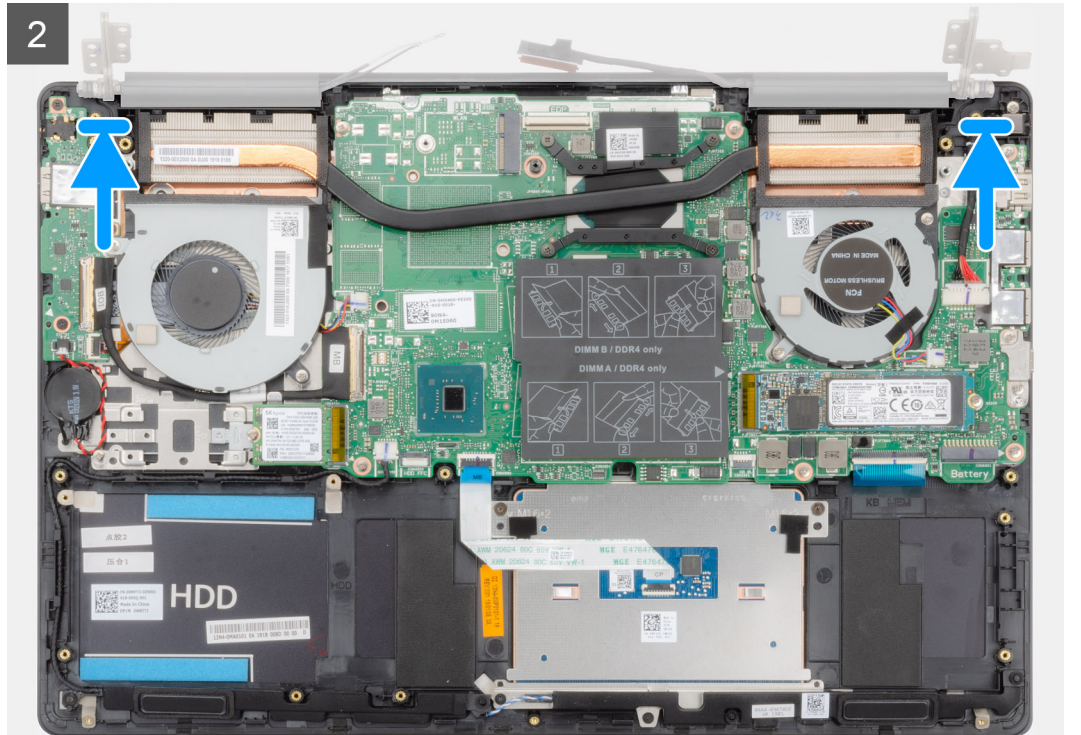



6x
M2.5x5

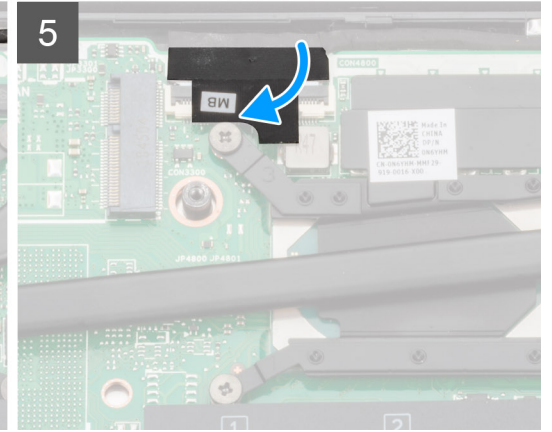
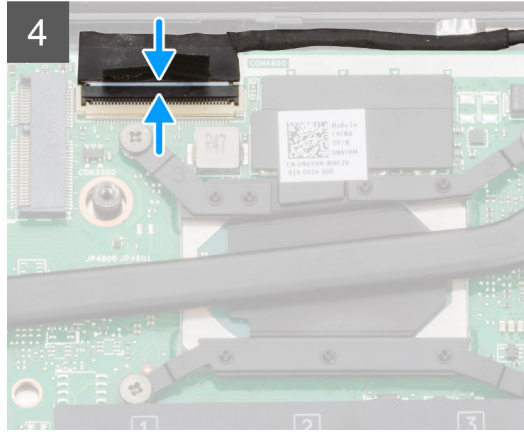
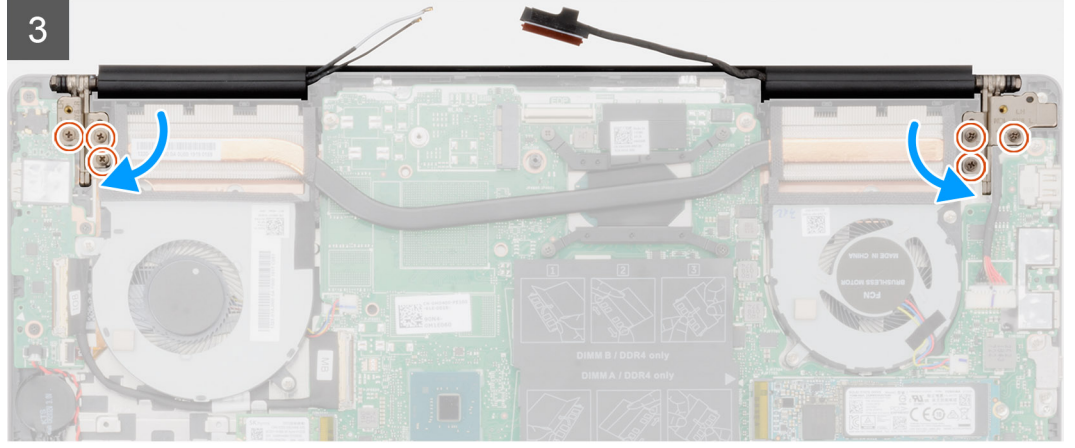
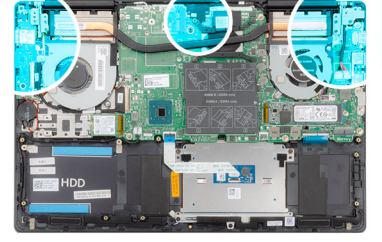

1. قم بوضع مجموعة الشاشة على سطح مستو ونظيف.
2. قم بمحاذاة مجموعة مسند راحة اليد ولوحة المفاتيح ووضعها بمجموعة الشاشة.
3. باستخدام أعمدة المحاذاة، أغلق مفصلات الشاشة.
4. أعد وضع المسامير اللولبية الثلاثة (M2.5x5) المثبتة لمفصلة الشاشة اليسرى في لوحة النظام.
5. أعد وضع المسامير اللولبية الثلاثة (M2.5x5) المثبتة لمفصلة الشاشة اليمنى في لوحة النظام.
6. قم بتوصيل كابل الشاشة بالموصول الموجود في لوحة النظام وضع الشريط بلوحة النظام.

1. قم بتركيب بطاقة WLAN.
2. قم بتركيب البطارية.
3. قم بتركيب غطاء القاعدة.
4. اتبع الإجراءات الواردة في بعد العمل داخل جهاز الكمبيوتر الخاص بك.

إطار الشاشة

إزالة إطار الشاشة

1. اتبع الإجراءات الواردة في قبل العمل داخل جهاز الكمبيوتر الخاص بك.
2. قم بإزالة غطاء القاعدة.
3. قم بإزالة البطارية.
4. إزالة بطاقة WLAN.

5. قم بإزالة مجموعة الشاشة.

يوضح الشكل موقع إطار الشاشة ويقدم تمثيلاً مرئياً لإجراء الإزالة.

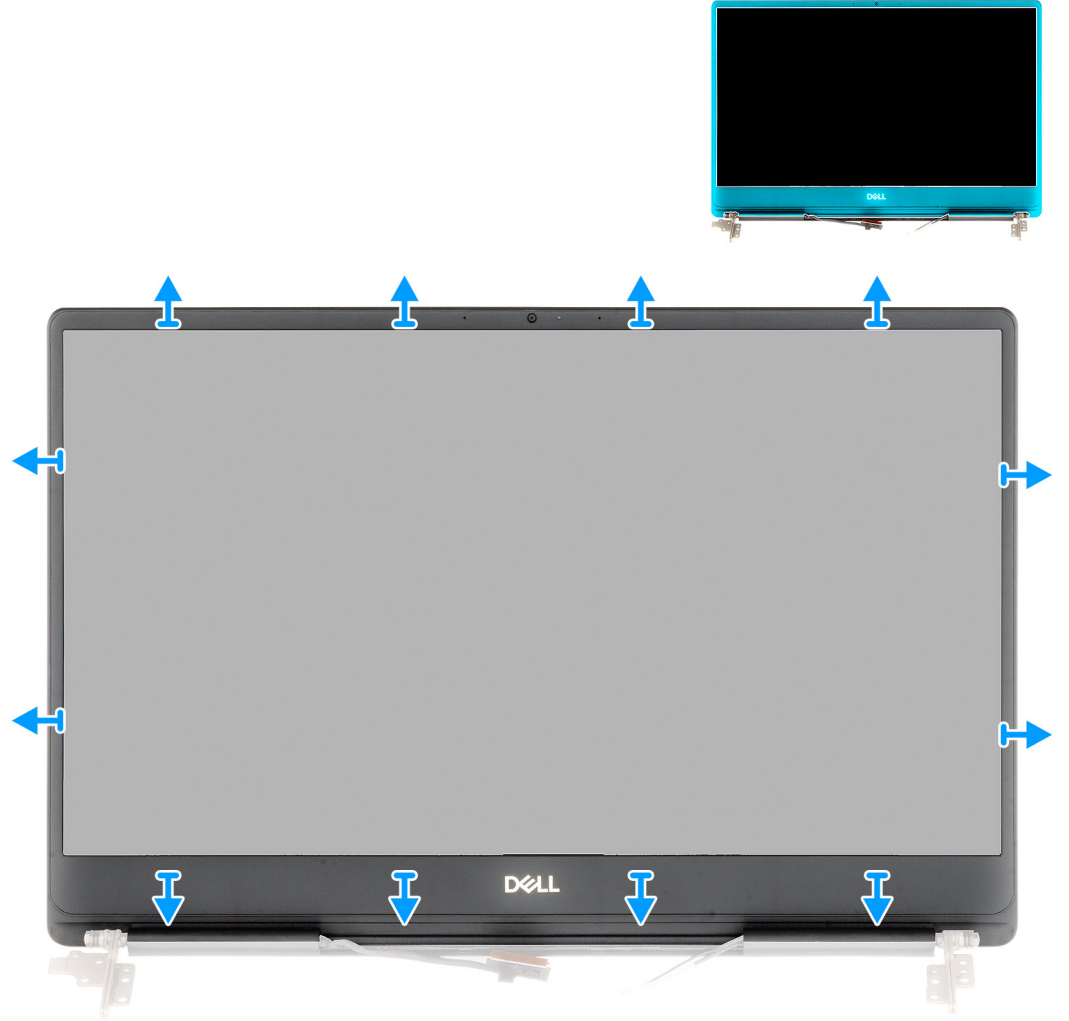

1. ارفع حواف إطار الشاشة بعناية خارج مجموعة الغطاء الخلفي للشاشة والهوائي.

2. ارفع إطار الشاشة خارج مجموعة الغطاء الخلفي للشاشة والهوائي.

تركيب إطار الشاشة

إذا كنت بصدد استبدال أحد المكونات، فقم بإزالة المكون الموجود قبل تنفيذ إجراء التركيب.

يوضح الشكل موقع إطار الشاشة ويقدم تمثيلاً مرئياً لإجراء الإزالة.

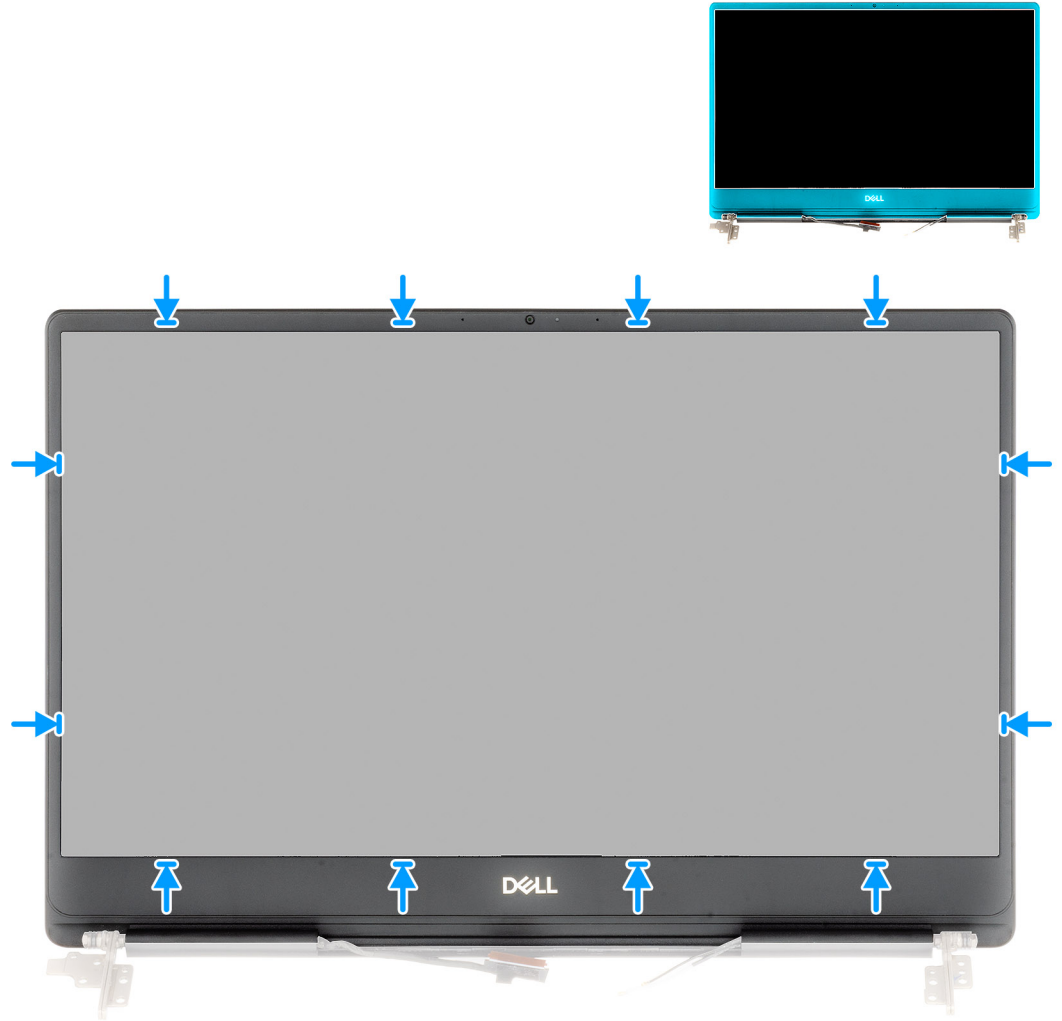

قم بمحاذاة إطار الشاشة مع الغطاء الخلفي للشاشة ومجموعة الهوائي وقم بتثبيت إطار الشاشة في مكانه بعناية.

1. قم بتركيب مجموعة الشاشة.
2. قم بتركيب بطاقة WLAN.
3. قم بتركيب البطارية.
4. قم بتركيب غطاء القاعدة.
5. اتبع الإجراءات الواردة في بعد العمل داخل جهاز الكمبيوتر الخاص بك.

لوحة النظام

إزالة لوحة النظام

1. اتبع الإجراءات الواردة في قبل العمل داخل جهاز الكمبيوتر الخاص بك.
2. قم بإزالة غطاء القاعدة.
3. قم بإزالة البطارية.
4. قم بإزالة محرك الأقراص المزود بذاكرة مصنوعة من مكونات صلبة من نوع M.2 2280.
5. قم بإزالة محرك الأقراص المزود بذاكرة مصنوعة من مكونات صلبة من نوع M.2 2230.
6. إزالة بطاقة WLAN.
7. قم بإزالة مروحة وحدة المعالجة المركزية.
8. قم بإزالة مروحة وحدة المعالجة المركزية.
9. قم بإزالة المشتت الحراري.
10. قم بإزالة وحدة الذاكرة.
11. قم بإزالة مجموعة الشاشة.

يوضح الشكل موقع لوحة النظام ويقدم تمثيلاً مرئياً لإجراء الإزالة.

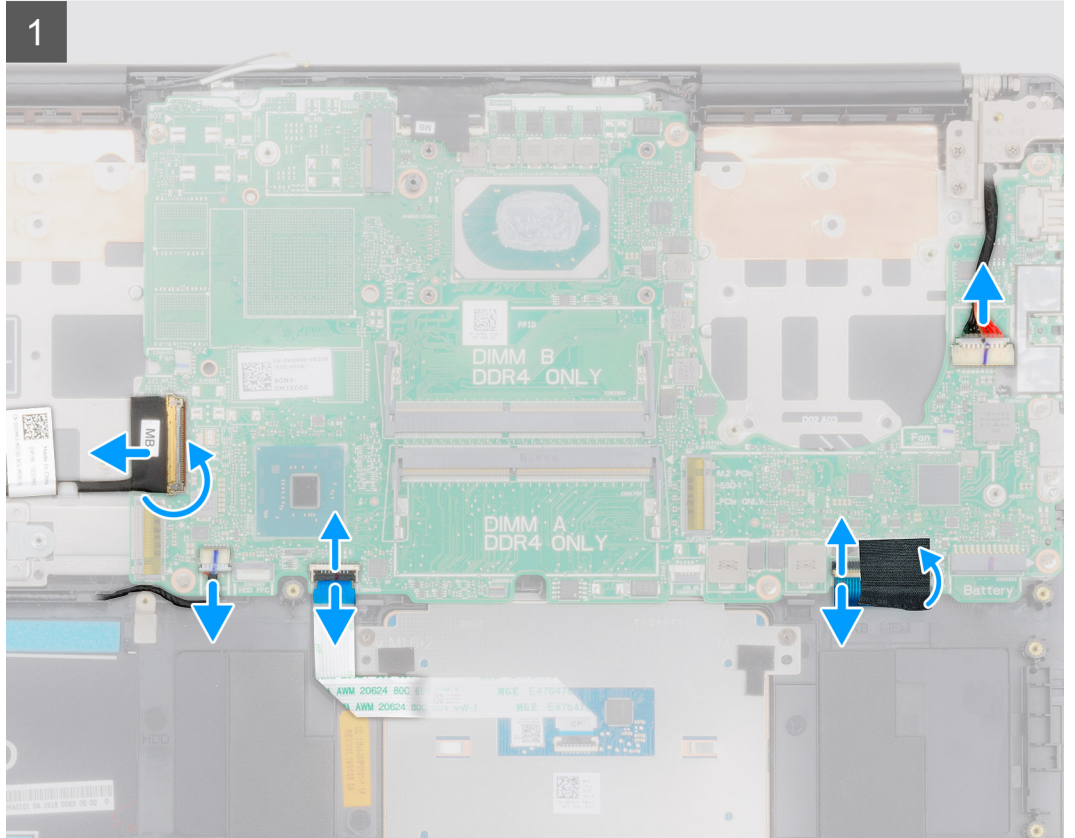
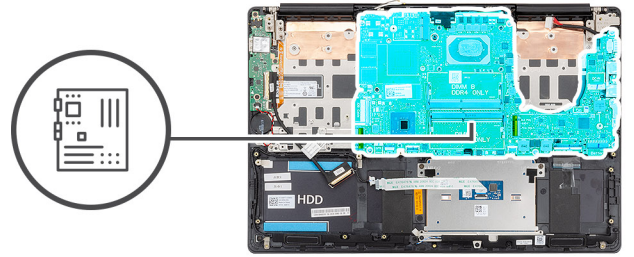



2x
M2x5

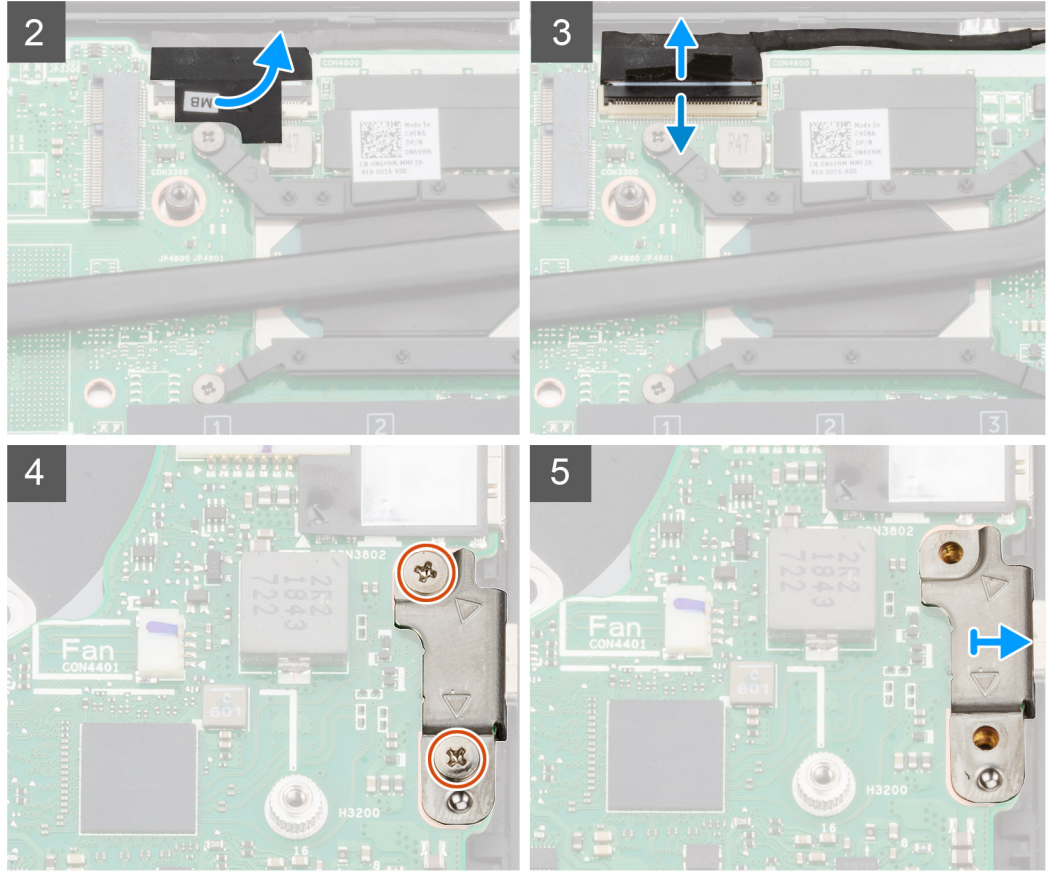



6x
M2x4

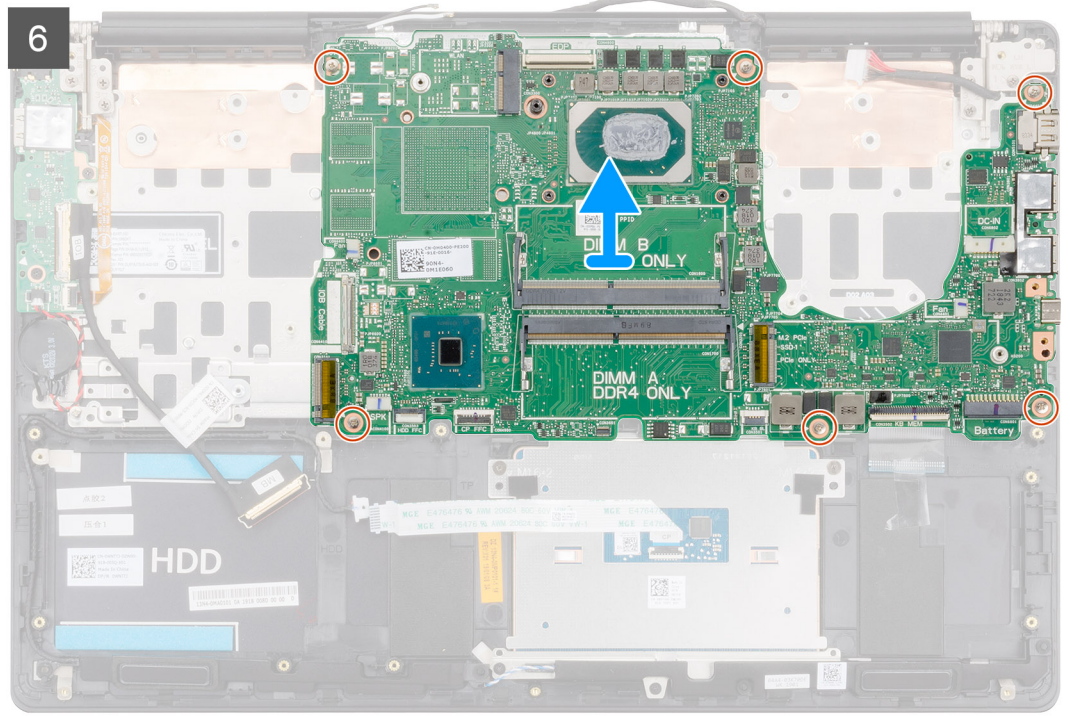

1. افتح المزلاج وافصل كابل لوحة I/O (الإدخال/الإخراج) عن لوحة النظام.
2. افصل كابل مهابى التيار عن لوحة النظام.
3. افصل كابل مكبر الصوت من لوحة النظام.
4. افتح المزلاج وافصل كابل لوحة اللمس عن لوحة النظام.
5. افتح المزلاج وافصل كابل الإضاءة الخلفية للوحة المفاتيح عن لوحة النظام.
6. قم بإزالة شريط مايلاز الموجود في موصل لوحة المفاتيح.
7. افتح المزلاج وافصل كابل لوحة المفاتيح عن لوحة النظام.
8. قم بإزالة الشريط المثبت لكابل الشاشة في لوحة النظام.
9. قم بفتح المزلاج وافصل كابل الشاشة عن لوحة النظام.
10. أعد وضع المسمارين اللولبيين (M2x5) المثبتين لدعامة منفذ USB من النوع C في لوحة النظام.
11. قم بإزالة المسامير اللولبية الستة (M2x4) التي تثبت لوحة النظام في مجموعة مسند راحة اليد ولوحة المفاتيح.
12. حرّر المنافذ الموجودة في لوحة النظام بلطف من الفتحات الموجودة في مجموعة مسند راحة اليد ولوحة المفاتيح، ثم ارفع لوحة النظام عن مجموعة مسند راحة اليد ولوحة المفاتيح.

تركيب لوحة النظام

إذا كنت بصدد استبدال أحد المكونات، فقم بإزالة المكون الموجود قبل تنفيذ إجراء التركيب.
يوضح الشكل موقع لوحة النظام ويقدم تمثيلاً مرئياً لإجراء التركيب.



6x
M2x4

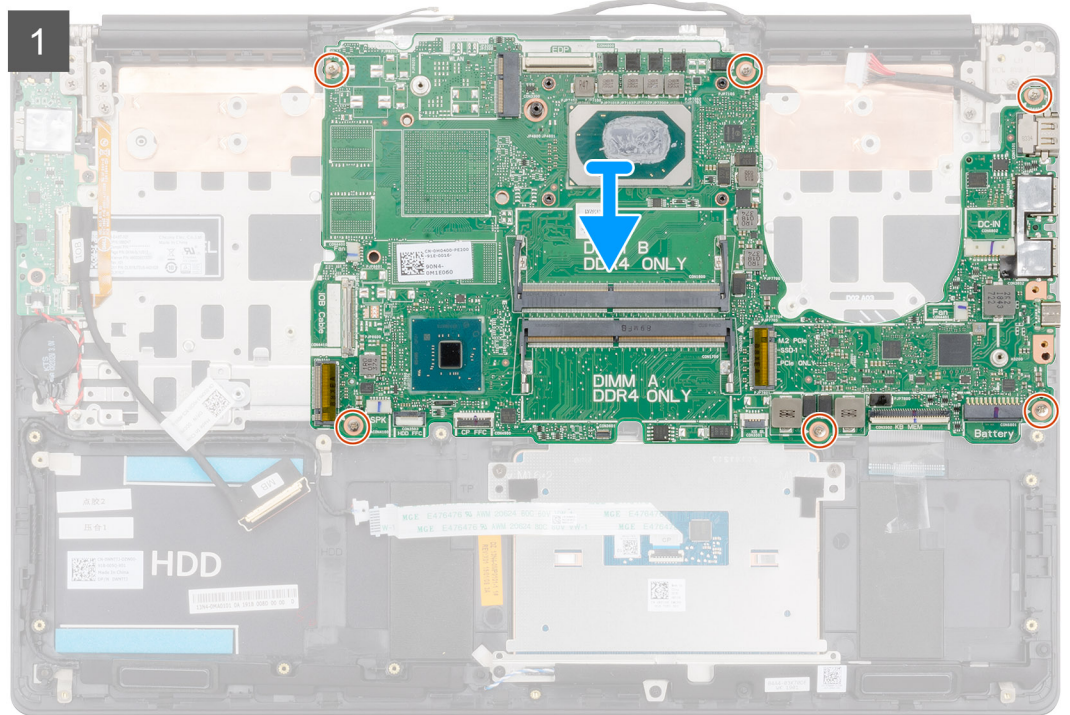
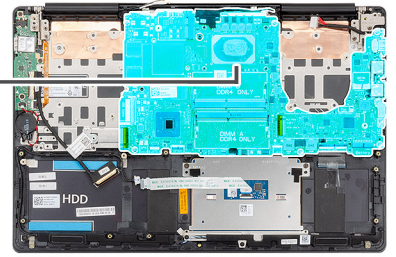



2x
M2x5

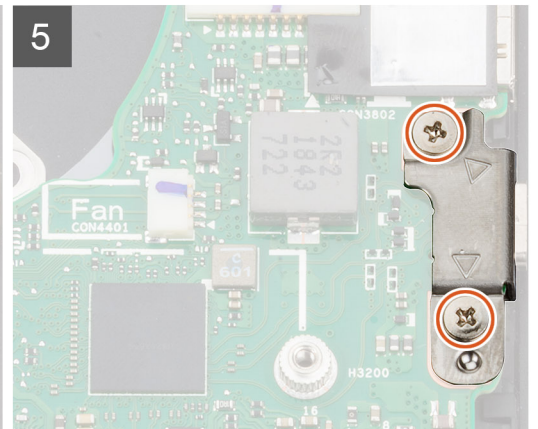
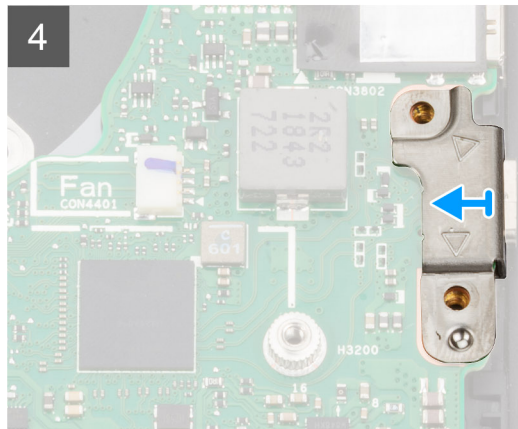
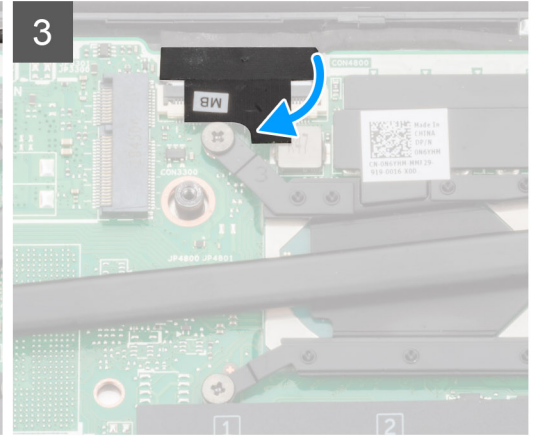
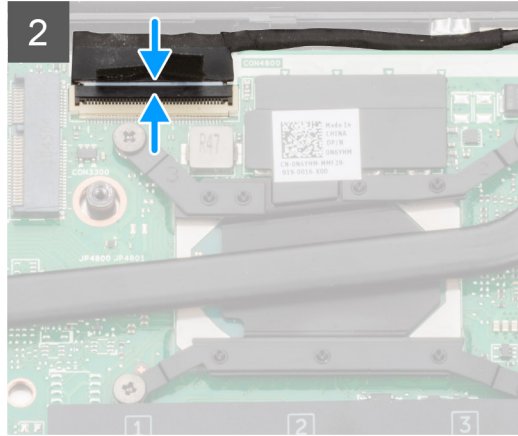

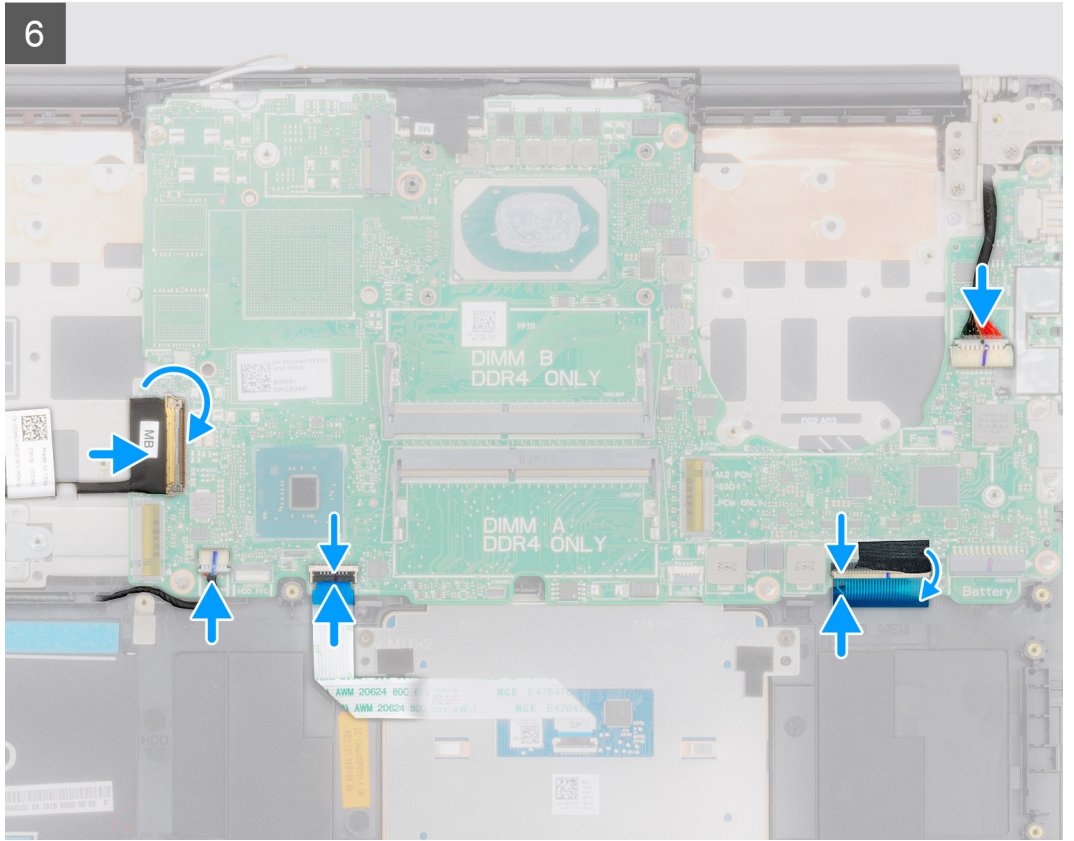

1. قم بإزالة المنافذ الموجودة في لوحة النظام إلى داخل الفتحات الموجودة في مجموعة مسند راحة اليد ولوحة المفاتيح، ثم قم بمحاذاة فتحات المسامير اللولبية الموجودة في لوحة النظام مع فتحات المسامير اللولبية الموجودة في مجموعة مسند راحة اليد ولوحة المفاتيح.
 2. أعد وضع المسامير اللولبية الستة (M2x4) المثبتة لغطاء لوحة النظام في مجموعة مسند راحة اليد ولوحة المفاتيح.
 3. قم بتوصيل كابل الشاشة بالموصل الموجود في لوحة النظام.
 4. قم بلصق الشريط الذي يقوم بتثبيت كابل الشاشة بلوحة النظام.
 5. أعد وضع المسامير اللولبيين (M2x5) المثبتين لدعم منفذ USB من النوع C في لوحة النظام.
 6. قم بتوصيل كابل لوحة المفاتيح بلوحة النظام وإغلاق المزلاج لتثبيت الكابل.
 7. أعد وضع شريط مايلار الموجود في موصل لوحة المفاتيح.
 8. قم بتوصيل كابل الإضاءة الخلفية للوحة المفاتيح بلوحة النظام وأغلق المزلاج لتثبيت الكابل.
 9. قم بتوصيل كبل لوحة اللمس بلوحة النظام وإغلاق المزلاج لتثبيت الكبل.
 10. قم بتوصيل كابل مكبر الصوت بلوحة النظام.
 11. قم بتوصيل كابل مهايي التيار بلوحة النظام.
 12. قم بتوصيل كابل لوحة الإدخال/الإخراج بلوحة النظام وإغلاق المزلاج لتثبيت الكابل.
1. قم بتركيب مجموعة الشاشة.
 2. قم بتركيب وحدة الذاكرة.
 3. قم بتركيب المشتت الحراري.
 4. قم بتركيب المروحة اليسرى.
 5. قم بتركيب المروحة اليمنى.
 6. قم بتركيب بطاقة WLAN.
 7. قم بتركيب محرك الأقراص المزود بذاكرة مصنوعة من مكونات صلبة من نوع M.2 2230.
 8. قم بتركيب محرك الأقراص المزود بذاكرة مصنوعة من مكونات صلبة من نوع M.2 2280.
 9. قم بتركيب البطارية.
 10. قم بتركيب غطاء القاعدة.
 11. اتبع الإجراءات الواردة في بعد العمل داخل جهاز الكمبيوتر الخاص بك.

مجموعة مسند راحة اليد ولوحة المفاتيح

إزالة مجموعة مسند راحة اليد ومجموعة لوحة المفاتيح

1. اتبع الإجراءات الواردة في قبل العمل داخل جهاز الكمبيوتر الخاص بك.
2. قم بإزالة غطاء القاعدة.
3. قم بإزالة البطارية.
4. إزالة بطاقة WLAN.
5. قم بإزالة محرك الأقراص الثابتة.
6. قم بإزالة مروحة وحدة معالجة الرسومات.
7. قم بإزالة مروحة وحدة المعالجة المركزية.
8. قم بإزالة مكبرات الصوت.
9. قم بإزالة مجموعة الشاشة.
10. قم بإزالة لوحة الإدخال/الإخراج.
11. قم بإزالة زر التشغيل مع قارئ بصمات الأصابع.
12. قم بإزالة منفذ مهايئ التيار.
13. قم بإزالة لوحة اللمس.
14. قم بإزالة لوحة النظام.

ملاحظة يمكن إزالة لوحة النظام مع المشتت الحراري.

يوضح الشكل موقع مجموعة مسند راحة اليد ولوحة المفاتيح ويقدم تمثيلاً مرئياً لإجراء الإزالة.

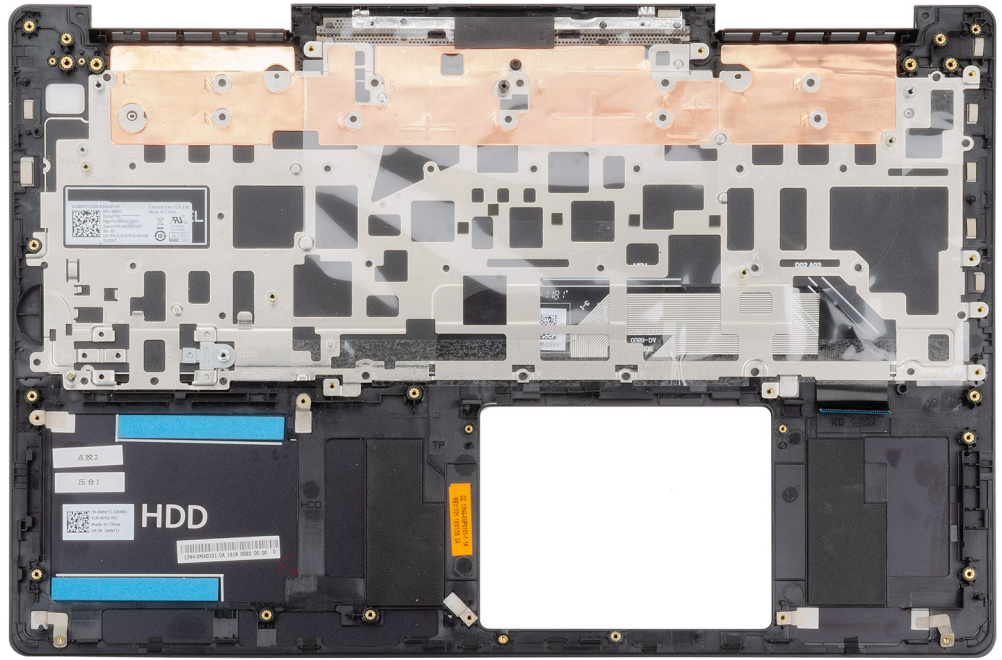

بعد تنفيذ الخطوات الموجودة في المتطلبات الأساسية، تبقى لنا مجموعة مسند راحة اليد ولوحة المفاتيح.

تركيب مجموعة مسند راحة اليد ولوحة المفاتيح

إذا كنت بصدد استبدال أحد المكونات، فقم بإزالة المكون الموجود قبل تنفيذ إجراء التركيب. يوضح الشكل موقع مجموعة مسند راحة اليد ولوحة المفاتيح ويقدم تمثيلاً مرئياً لإجراء التركيب.

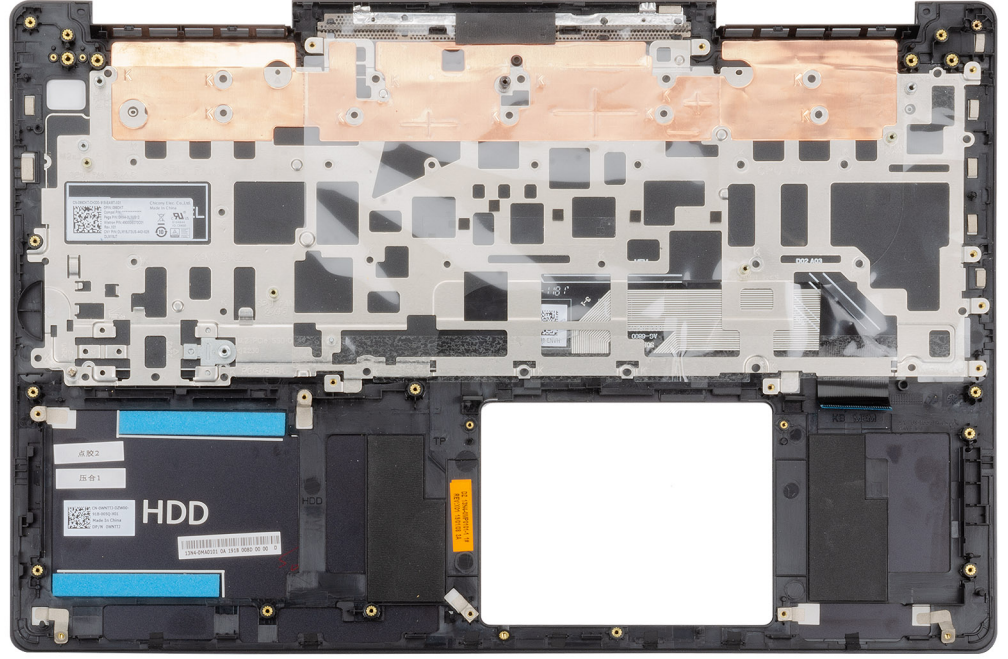

ضع مجموعة مسند راحة اليد ولوحة المفاتيح على سطح مستو.

1. قم بتركيب لوحة النظام.
2. قم بتركيب لوحة اللمس.
3. قم بتركيب منفذ مهابئ التيار.
4. قم بتركيب زر التشغيل مع قارئ بصمات الأصابع.
5. قم بتركيب لوحة الإدخال/الإخراج.
6. قم بتركيب مجموعة الشاشة.
7. قم بتركيب مكبرات الصوت.
8. قم بتركيب مروحة وحدة المعالجة المركزية.
9. قم بتركيب مروحة وحدة معالجة الرسومات.
10. قم بتركيب محرك الأقراص الثابتة.
11. قم بتركيب بطاقة WLAN.
12. قم بتركيب البطارية.
13. قم بتركيب غطاء القاعدة.
14. اتبع الإجراءات الواردة في بعد العمل داخل جهاز الكمبيوتر الخاص بك.

برامج تشغيل الجهاز

أداة تثبيت برامج مجموعة شرائح Intel

في مدير الأجهزة، تحقق من تثبيت برنامج تشغيل مجموعة الشرائح.
قم بتثبيت تحديثات مجموعة شرائح Intel من الموقع www.dell.com/support.

برامج تشغيل الفيديو

في مدير الأجهزة، تحقق من تثبيت برنامج تشغيل الفيديو.
قم بتثبيت تحديث برنامج تشغيل الفيديو من الموقع www.dell.com/support.

برنامج تشغيل Intel Serial IO

في مدير الأجهزة، تحقق من تثبيت برنامج تشغيل وحدة I/O (الإدخال/الإخراج) التسلسلية من Intel.
قم بتثبيت تحديثات برنامج التشغيل من الموقع www.dell.com/support.

واجهة محرك التنفيذ الموثوق به من Intel

في مدير الأجهزة، تحقق من تثبيت برنامج تشغيل Intel Trusted Execution Engine Interface.
قم بتثبيت تحديث برنامج التشغيل من الموقع www.dell.com/support.

برنامج التشغيل Intel Virtual Button

في مدير الأجهزة، تحقق من تثبيت برنامج التشغيل Intel Virtual Button.
قم بتثبيت تحديثات برنامج التشغيل من الموقع www.dell.com/support.

برامج تشغيل الشبكة اللاسلكية و Bluetooth

في مدير الأجهزة، تحقق من تثبيت برنامج تشغيل بطاقة الشبكة.
قم بتثبيت تحديثات برنامج التشغيل من الموقع www.dell.com/support.
في مدير الأجهزة، تحقق من تثبيت برنامج تشغيل Bluetooth.
قم بتثبيت تحديثات برنامج التشغيل من الموقع www.dell.com/support.

إعداد النظام

❶ **ملاحظة** بناءً على جهاز الكمبيوتر والأجهزة الخاصة به التي تم تركيبها، قد تظهر العناصر المدرجة في هذا القسم أو قد لا يتم عرضها.

إعداد النظام

⚠ **تنبيه** ما لم تكن مستخدماً ممتكناً للكمبيوتر، فلا تغير الإعدادات الموجودة في برنامج إعداد BIOS. إذ قد تجعل بعض التغييرات الكمبيوتر يعمل بشكل غير صحيح.

❶ **ملاحظة** قبل تغيير برنامج إعداد BIOS، يوصى بتدوين معلومات شاشة برنامج إعداد BIOS كمرجع في المستقبل.

استخدم برنامج إعداد BIOS للأغراض التالية:

- الحصول على معلومات حول الأجهزة المركبة بالكمبيوتر، مثل مقدار ذاكرة الوصول العشوائي (RAM) وحجم محرك الأقراص الثابتة.
- تغيير معلومات تهيئة النظام.
- تعيين أو تغيير خيار يتم تحديده بمعرفة المستخدم، مثل كلمة مرور المستخدم أو نوع محرك الأقراص الثابتة المركب أو تمكين الأجهزة الأساسية أو تعطيلها.

الدخول إلى برنامج إعداد BIOS

1. قم بتشغيل (أو إعادة تشغيل) الكمبيوتر الخاص بك.

2. أثناء اختبار التشغيل الذاتي (POST)، وعند ظهور شعار DELL، انتظر لحين ظهور الموجه F2، ثم اضغط على F2 على الفور.

❶ **ملاحظة** يوضح موجه F2 أن لوحة المفاتيح تمت تهيئتها. قد يظهر هذا الموجه بشكل سريع، لذلك يجب عليك مراقبته، ثم الضغط على F2. في حالة قيامك بالضغط على F2 قبل الموجه F2، يتم فقدان ضغط المفتاح هذا. في حالة انتظارك طويلاً وظهور شعار نظام التشغيل، تابع الانتظار حتى ترى سطح مكتب نظام التشغيل. ثم قم بإيقاف تشغيل الكمبيوتر لديك وأعد المحاولة.

مفاتيح التنقل

❶ **ملاحظة** بالنسبة لمعظم خيارات إعداد النظام، فإن التغييرات التي تقوم بها يتم تسجيلها ولكن لا تسري حتى تعيد تشغيل النظام.

المفاتيح	التنقل
السهم لأعلى	ينتقل إلى الحقل السابق.
السهم لأسفل	ينتقل إلى الحقل التالي.
Enter	يتيح لك إمكانية تحديد قيمة في الحقل المحدد (في حالة تطبيقه) أو اتباع الارتباط الموجود في الحقل.
شريط المسافة	تتيح توسيع أو طي قائمة منسدلة، في حالة استخدامها.
علامة التبويب	تنتقل إلى منطقة التركيز التالية.
Esc	للانتقال إلى الصفحة السابقة حتى تعرض الشاشة الرئيسية. يؤدي الضغط على المفتاح Esc في الشاشة الرئيسية إلى عرض رسالة تطالبك بحفظ أي تغييرات غير محفوظة وإعادة تشغيل النظام.

تسلسل التمهيد

تتيح لك ميزة "تسلسل التمهيد" تجاوز ترتيب جهاز التمهيد المعرف بواسطة إعداد النظام والتمهيد مباشرة إلى جهاز محدد (على سبيل المثال: محرك الأقراص الضوئية أو محرك الأقراص الثابتة). عند ظهور شعار Dell أثناء الاختبار الذاتي عند بدء التشغيل (POST)، يمكنك:

- الوصول إلى إعداد النظام من خلال الضغط على المفتاح F2
- إظهار قائمة تمهيد تظهر لمرة واحدة عن طريق الضغط على المفتاح F12
- تعرض قائمة التمهيد التي تظهر لمرة واحدة للأجهزة التي يمكنك التمهيد منها متضمنة خيار التشخيص. خيارات قائمة التمهيد هي:
 - محرك الأقراص القابلة للإزالة (في حالة توفره)
 - محرك الأقراص STXXXX

ملاحظة يشير XXX إلى رقم محرك أقراص SATA.

- محرك أقراص ضوئية (في حالة توفره)
- محرك أقراص ثابتة SATA (في حالة توفره)
- التشخيصات

ملاحظة عند اختيار تشخيصات ستظهر شاشة تشخيصات ePSA.

يعرض أيضًا تسلسل التمهيد الخيار الخاص بالوصول إلى شاشة ضبط النظام.

خيارات إعداد النظام

ملاحظة بناءً على جهاز الكمبيوتر هذا والأجهزة الخاصة به التي تم تركيبها، قد تظهر العناصر المدرجة في هذا القسم أو قد لا تظهر.

جدول 2. خيارات إعداد النظام—قائمة معلومات النظام

معلومات النظام العامة	
معلومات النظام	
BIOS Version	يعرض رقم إصدار BIOS.
Service Tag	يعرض رمز الخدمة لجهاز الكمبيوتر.
Asset Tag	يعرض رمز الأصل لجهاز الكمبيوتر.
Ownership Tag	يعرض رمز الملكية لجهاز الكمبيوتر.
Manufacture Date	يعرض تاريخ التصنيع لجهاز الكمبيوتر.
Ownership Date	يعرض تاريخ الملكية لجهاز الكمبيوتر.
Express Service Code	يعرض كود الخدمة السريعة لجهاز الكمبيوتر.
معلومات الذاكرة	
Memory Installed	تعرض إجمالي مساحة الذاكرة المثبتة على جهاز الكمبيوتر.
Memory Available	يعرض إجمالي مساحة الذاكرة المتاحة على جهاز الكمبيوتر.
Memory Speed	تعرض سرعة الذاكرة.
Memory Channel Mode	يعرض وضع القناة الفردية أو الثنائية.
Memory Technology	يعرض التقنية المستخدمة للذاكرة.
DIMM A Size	يعرض حجم ذاكرة DIMM A.
DIMM B Size	يعرض حجم ذاكرة DIMM B.
معلومات المعالج	
Processor Type	يعرض نوع المعالج.
Core Count	يعرض عدد أنوية المعالج.
Processor ID	يعرض رمز تعريف المعالج.
Current Clock Speed	يعرض سرعة ساعة المعالج الحالية.
Minimum Clock Speed	يعرض الحد الأدنى لسرعة ساعة المعالج.
Maximum Clock Speed	يعرض الحد الأقصى لسرعة ساعة المعالج.
Processor L2 Cache	يعرض حجم ذاكرة التخزين المؤقت من المستوى الثاني للمعالج.
Processor L3 Cache	يعرض حجم ذاكرة التخزين المؤقت من المستوى الثالث للمعالج.
HT Capable	يعرض إذا ما كان المعالج قادرًا على تقنية خيوط المعالجة الفائقة (HT) أم لا.
Bit Technology-64	يعرض إذا ما كان يتم استخدام التقنية ذات 64 بت أم لا.
معلومات الجهاز	

معلومات النظام العامة

يعرض معلومات جهاز محرك الأقراص المزود بذاكرة مصنوعة من مكونات صلبة من نوع M.2 SATA لجهاز الكمبيوتر.	M.2 SATA
يعرض معلومات محرك الأقراص المزود بذاكرة مصنوعة من مكونات صلبة من نوع M.2 PCIe لجهاز الكمبيوتر.	M.2 PCIe SSD-0
يعرض نوع وحدة التحكم في الفيديو لجهاز الكمبيوتر.	Video Controller
يعرض معلومات بطاقات الرسومات المنفصلة لجهاز الكمبيوتر.	dGPU Video Controller
يعرض إصدار نظام الإدخال/الإخراج الأساسي (BIOS) للفيديو في جهاز الكمبيوتر.	Video BIOS Version
يعرض معلومات ذاكرة الفيديو لجهاز الكمبيوتر.	Video Memory
يعرض نوع اللوحة بالكمبيوتر.	Panel Type
يعرض مستوى الدقة الأصلية لجهاز الكمبيوتر.	Native Resolution
يعرض معلومات عن وحدة التحكم في الصوت لجهاز الكمبيوتر.	Audio Controller
يعرض معلومات الجهاز الاسلكي لجهاز الكمبيوتر.	Wi-Fi Device
يعرض معلومات جهاز bluetooth لجهاز الكمبيوتر.	Bluetooth Device
يعرض معلومات عن حالة البطارية.	Battery Information
	تسلسل التمهيد
يعرض تسلسل التمهيد.	تسلسل التمهيد
يعرض خيارات التمهيد المتوفرة.	Boot List Option
	خيارات التمهيد المتقدمة
يقوم بتمكين أو تعطيل ذاكرات ROM للخيار القديم.	Enable Legacy Option ROMs
يقوم بتمكين تمهيد التشغيل على الإصدارات القديمة أو تعطيله	Enable Attempt Legacy Boot
يُمكن أو يُعطل النظام من مطالبة المستخدم بإدخال كلمة مرور المسؤول عند تمهيد مسار تمهيد UEFI من قائمة تمهيد F12 أم لا.	UEFI Boot Path Security
يعرض التاريخ الحالي بتنسيق شهر/يوم/سنة و الوقت الحالي بتنسيق ساعة:دقيقة:ثانية صباحًا/مساءً.	Date/Time
	جدول 3. خيارات إعداد النظام—قائمة تهيئة النظام
	تهيئة النظام
يقوم بتهيئة وضع التشغيل الخاص بوحدة تحكم محرك الأقراص الثابتة SATA المدمجة.	SATA Operation
تقوم بتمكين أو تعطيل محركات أقراص عديدة على اللوحة.	Drives
يُمكن تقارير SMART أثناء بدء تشغيل النظام أو يُعطله.	SMART Reporting
	تهيئة منفذ USB
يقوم بتمكين أو تعطيل التمهيد من أجهزة تخزين USB كبيرة السعة مثل محرك الأقراص الثابتة الخارجي ومحرك الأقراص الضوئية ومحرك أقراص USB.	Enable USB Boot Support (تمكين دعم تمهيد USB)
يقوم بتمكين أو تعطيل التمهيد من أجهزة تخزين USB كبيرة السعة المتصلة بمنفذ USB الخارجي.	Enable External USB Port
يقوم بتمكين أو تعطيل وحدة التحكم في الصوت المدمجة.	الصوت
يتيح لك إمكانية اختيار وضع التشغيل لميزة إضاءة لوحة المفاتيح.	Keyboard Illumination
عند تمكين الإضاءة الخلفية، إذا تم الضغط على المفاتيح Fn+F10 لتعطيل الإضاءة الخلفية، فتظل الإضاءة الخلفية مطفأة بغض النظر عن حالة التيار المتردد.	Keyboard Backlight with AC Power
تقوم بتمكين أو تعطيل الأجهزة المدمجة المتنوعة.	Miscellaneous Devices
يقوم بتمكين أو تعطيل الكاميرا.	Enable Camera

جدول 4. خيارات إعداد النظام—قائمة الفيديو

الفيديو

يُضبط سطوع اللوحة بشكل منفصل للبطارية وطاقة التيار المتردد.	LCD Brightness
جدول 5. خيارات إعداد النظام—قائمة الأمان	
الأمان	
يُعين كلمة مرور المسؤول أو يُغيرها أو يحذفها.	Admin Password
يُعين كلمة مرور النظام أو يُغيرها أو يحذفها.	System Password
يقوم بتمكين أو تعطيل كلمات المرور القوية.	Strong Password
تتحكم في الحد الأدنى والحد الأقصى لعدد الحروف المسموح بها لكلمات مرور المسؤول والنظام.	Password Configuration
يتجاوز كلمة مرور النظام (التمهيد) ورسائل تنبيه كلمة مرور محرك الأقراص الثابتة (HDD) الداخلية عند إعادة تشغيل النظام.	Password Bypass
يُمكن التغييرات في كلمات مرور النظام ومحرك الأقراص الثابتة عند تعيين كلمة مرور المسؤول أو يُعطّلها.	Password Change
تحدد ما إذا كانت التغييرات التي يتم إجراؤها في خيارات الإعداد مسموح بها عند تعيين كلمة مرور المسؤول.	Non-Admin Setup Changes
يقوم بتمكين أو تعطيل تحديثات نظام BIOS من خلال حزم تحديثات كبسولة واجهة البرامج الثابتة القابلة للتجديد الموحدة (UEFI).	UEFI Capsule Firmware Updates
يقوم بتمكين أو تعطيل قابلية رؤية نظام التشغيل لتقنية الوثوق في البرنامج الأساسي (PTT).	PTT Security
يقوم بتمكين أو تعطيل واجهة وحدة BIOS الخاصة بخدمة (Computrace(R) الاختبارية من Absolute Software.	Computrace(R)
يقوم بتمكين أو تعطيل وضع تعطيل التنفيذ للمعالج.	CPU XD Support
يقوم بتمكين منع المستخدمين من الدخول إلى الإعداد عند تعيين كلمة مرور المسؤول.	Admin Setup Lockout
يقوم بتعطيل دعم كلمة المرور الرئيسية. يلزم مسح كلمات مرور محرك الأقراص الثابتة قبل تغيير الإعداد.	Master Password Lockout
جدول 6. خيارات إعداد النظام—قائمة التمهيد الأمان	
التمهيد الأمان	
يقوم بتمكين أو تعطيل ميزة التمهيد الأمان.	Secure Boot Enable
Expert Key Management	
يقوم بتمكين أو تعطيل إدارة مفتاح الخبير.	Expert Key Management
يحدد القيم المخصصة لإدارة مفتاح الخبير.	Custom Mode Key Management
جدول 7. خيارات إعداد النظام—قائمة ملحقات حماية برامج Intel	
ملحقات حماية برامج Intel	
يُمكن ملحقات حماية برامج Intel أو يُعطّلها.	Intel SGX Enable
يُضبط حجم الذاكرة الاحتياطية المخصصة لملحقات حماية برامج Intel.	Enclave Memory Size
الأداء	
يقوم بتمكين الأنوية المتعددة. الحالة الافتراضية: ممكن.	Multi Core Support
يُمكن تقنية Intel Speedstep أو يُعطّلها. الحالة الافتراضية: ممكن.	Intel SpeedStep
ملاحظة عند تمكينه، يتم ضبط سرعة ساعة المعالج والجهد الكهربائي للنواة بشكل ديناميكي وفقاً لحمولة المعالج.	
يقوم بتمكين أو تعطيل حالات سكون المعالج الإضافية. الحالة الافتراضية: ممكن.	C-States Control

ملحقات حماية برامج Intel

يقوم بتمكين أو تعطيل وضع Intel TurboBoost للمعالج. الحالة الافتراضية: ممكن.	Intel TurboBoost
يقوم بتمكين أو تعطيل تقنية خيوط المعالجة الفائقة (HyperThreading) في المعالج. الحالة الافتراضية: ممكن.	HyperThread control
إدارة الطاقة	
يقوم بتمكين تشغيل النظام بشكل تلقائي عند توصيل تيار متردد.	AC Behavior
يقوم بتمكين تقنية Speed Shift (تغيير السرعة) من Intel أو تعطيلها.	Enable Intel Speed Shift Technology
يقوم بتمكين ضبط الكمبيوتر لكي يعمل تلقائيًا كل يوم أو في تاريخ ووقت محددين مسبقًا. يمكن تهيئة هذا الخيار فقط في حالة تعيين وضع التشغيل التلقائي في وقت محدد على "كل يوم" أو "أيام العطلات الأسبوعية" أو "في الأيام المحددة". الحالة الافتراضية: معطل.	Auto On Time
يُمكن أجهزة USB من تنبيه جهاز الكمبيوتر من وضع الاستعداد.	USB Wake Support
يُمكن أو يُعطل الحد الأدنى لاستخدام طاقة التيار المتردد في أوقات الذروة.	Peak Shift
يقوم بضبط إعدادات شحن البطارية الرئيسية مع بداية وتوقف محددين مسبقًا للشحن المخصص. الحالة الافتراضية: متكيف.	Primary Battery Charge Configuration
سلوك الاختبار الذاتي عند بدء التشغيل (POST)	
يُمكن تحذيرات المهايئ. الحالة الافتراضية: ممكن.	Adapter Warnings
يقوم بتمكين أو تعطيل وضع قفل Fn.	Fn Lock Options
يقوم بتمكين ضبط سرعة عملية التمهيد. الحالة الافتراضية: شامل.	Fastboot
تقوم بتهيئة التأخير الإضافي قبل التمهيد.	Extend BIOS POST Time
يُمكن أو يُعطل عرض شعار ملء الشاشة.	شعار ملء الشاشة
يعمل على تهيئة خيارات التحذيرات والأخطاء التي تؤدي إلى توقف عملية التمهيد مؤقتًا عند اكتشاف تحذيرات أو أخطاء، بدلاً من التوقف لتوقع إدخال المستخدم والمطالبة به وانتظاره.	Warnings and Errors
يعمل على تمكين أو تعطيل المطالبة عند التحذيرات والأخطاء	Prompt on Warnings and Errors
يعمل على تمكين أو تعطيل المتابعة عند التحذيرات	Continue on Warnings
يعمل على تمكين أو تعطيل المتابعة عند التحذيرات والأخطاء	متابعة التحذيرات والأخطاء
جدول 8. خيارات إعداد النظام—قائمة دعم المحاكاة الافتراضية	
دعم المحاكاة الافتراضية	
يحدد ما إذا كانت شاشة الجهاز الافتراضي (VMM) يمكنها استخدام الإمكانيات الإضافية للأجهزة المتاحة بواسطة تقنية المحاكاة الافتراضية من Intel.	Virtualization
يحدد ما إذا كانت شاشة الجهاز الافتراضي (VMM) يمكنها استخدام الإمكانيات الإضافية للأجهزة المتاحة بواسطة تقنية المحاكاة الافتراضية من Intel للإدخال/الإخراج المباشر.	VT for Direct I/O
جدول 9. خيارات إعداد النظام—قائمة الاتصال اللاسلكي	
الاتصال اللاسلكي	
يحدد ما إذا كانت الأجهزة اللاسلكية يمكن التحكم فيها بواسطة المفتاح اللاسلكي.	Wireless Switch
يقوم بتمكين أو تعطيل الأجهزة اللاسلكية الداخلية.	Wireless Device Enable

الصيانة	
يعرض رمز خدمة النظام.	Service Tag
ينشئ رمز أصل النظام.	Asset Tag
يتحكم في إعادة البرنامج الثابت للنظام إلى المراجعات السابقة.	BIOS Downgrade
يمكن المستخدم من إجراء الاسترداد من بعض حالات BIOS التالفة من خلال ملف استرداد على محرك الأقراص الثابتة الرئيسي للمستخدم أو مفتاح USB خارجي.	BIOS Recovery

سجلات النظام	
يعرض أحداث BIOS.	BIOS Events
يعرض الأحداث الحرارية.	Thermal Events
يعرض أحداث التشغيل.	Power Events

دقة نظام SupportAssist	
يتحكم في مسار التمهيد الآلي لوحدة تحكم دقة نظام SupportAssist وأداة استرداد نظام تشغيل Dell.	Auto OS Recovery Threshold
يقوم بتمكين مسار التمهيد لأداة استرداد نظام تشغيل SupportAssist أو تعطيله في حالة وجود أخطاء معينة بالنظام.	SupportAssist OS Recovery

مسح إعدادات CMOS

⚠ تنبيه سيودي مسح إعدادات CMOS إلى إعادة تعيين إعدادات نظام الإدخال/الإخراج الأساسي (BIOS) على جهاز الكمبيوتر.

1. قم بإزالة غطاء القاعدة.
2. افصل كابل البطارية من لوحة النظام.
3. قم بإزالة البطارية الخلية المصغرة.
4. انتظر لمدة دقيقة واحدة.
5. أعد وضع البطارية الخلية المصغرة.
6. قم بتوصيل كابل البطارية بلوحة النظام.
7. أعد وضع غطاء القاعدة.

مسح كلمتي مرور BIOS (إعداد النظام) والنظام

لمسح كلمة مرور النظام أو BIOS، اتصل بالدعم الفني لدى Dell كما هو موضح على موقع www.dell.com/contactdell. **ملاحظة** للحصول على معلومات حول كيفية إعادة تعيين كلمات المرور في نظام التشغيل Windows أو التطبيقات، ارجع إلى الوثائق المصاحبة لنظام التشغيل Windows أو التطبيق الذي تستخدمه.

استشكاف الأخطاء وإصلاحها

تشخيصات التقييم المحسن للنظام قبل التمهيد (ePSA)

تقوم تشخيصات ePSA (المعروفة أيضاً بتشخيصات النظام) بفحص كامل لجهازك. يتم تضمين ePSA بنظام الإدخال والإخراج الأساسي (BIOS) ويتم تشغيلها داخلياً بواسطة نظام الإدخال والإخراج الأساسي (BIOS). توفر تشخيصات النظام المضمنة مجموعة من الخيارات لأجهزة أو مجموعات أجهزة معينة تتيح لك:

- تشغيل الاختبارات تلقائياً أو في وضع متفاعل
 - تكرار الاختبارات
 - عرض نتائج الاختبار أو حفظها
 - تشغيل اختبارات شاملة لتقديم خيارات اختبارية إضافية لتوفير معلومات إضافية حول الجهاز (الأجهزة) المعطل (المعطلة)
 - عرض رسائل حالة تخبرك بما إذا كانت الاختبارات قد تمت بنجاح
 - عرض رسائل الخطأ التي تخبرك بالمشكلات التي تطرأ أثناء الاختبار
- ❗ **ملاحظة** تتطلب بعض الاختبارات لأجهزة معينة تفاعل المستخدم. تأكد دائماً من وجودك بالقرب من جهاز الكمبيوتر عند إجراء اختبارات التشخيص.

تشغيل تشخيصات ePSA (تقييم النظام المحسن لما قبل التمهيد)

1. قم بتشغيل جهاز الكمبيوتر الخاص بك.
2. بينما يتم تمهيد جهاز الكمبيوتر، اضغط على المفتاح F12 عند ظهور شعار Dell.
3. في شاشة قائمة التمهيد، حدد الخيار **Diagnostics (تشخيصات)**.
4. انقر فوق السهم الموجود في الزاوية السفلية اليسرى.
5. انقر فوق السهم الموجود في الزاوية السفلية اليسرى للانتقال إلى قوائم الصفحة.
6. لتشغيل اختبار تشخيصي على جهاز محدد، اضغط على Esc وانقر على **Yes (نعم)** لإيقاف الاختبار التشخيصي.
7. حدد الجهاز من الجزء الأيسر وانقر على **Run Tests (تشغيل الاختبارات)**.
8. في حالة وجود أي مشكلات، يتم عرض أكواد الخطأ. لاحظ كود الخطأ ورقم التحقق واتصل بشركة Dell.

أضواء النظام التشخيصية

مصباح حالة البطارية

يشير إلى التيار وحالة شحن البطارية.

أبيض ثابت — مهائى التيار متصل وشحن البطارية أكثر من 5 بالمائة.

كهرماني — جهاز الكمبيوتر يعمل على البطارية وشحن البطارية أقل من 5 بالمائة.

مطفأ

• مهائى التيار متصل والبطارية مشحونة بالكامل.

• يعمل جهاز الكمبيوتر على البطارية والبطارية مشحونة بأكثر من 5 بالمائة.

• جهاز الكمبيوتر في حالة السكون أو الإسبات أو قيد إيقاف التشغيل.

ضوء التيار وحالة البطارية يومض باللون الكهرماني مع رموز صوتية تشير إلى حالات الفشل.

على سبيل المثال، يومض ضوء التيار وحالة البطارية باللون الكهرماني مرتين يتبعهما توقف مؤقت ثم يومض باللون الأبيض ثلاث مرات يتبعها توقف. ويستمر النمط 2، 3 هذا حتى يتم إيقاف تشغيل جهاز الكمبيوتر مشيراً إلى عدم اكتشاف ذاكرة أو ذاكرة RAM.

يوضح الجدول التالي أنماط ضوء حالة البطارية والتيار المختلفة والمشكلات المتعلقة بها.

رموز مصابيح التشخيص	وصف المشكلة
2,1	عطل المعالج
2,2	لوحة النظام: عطل في BIOS أو ROM (ذاكرة القراءة فقط)
2,3	لم يتم اكتشاف ذاكرة أو ذاكرة RAM (ذاكرة وصول عشوائي)
2,4	عطل في الذاكرة أو ذاكرة RAM (ذاكرة الوصول العشوائي)
2,5	تم تثبيت ذاكرة غير صالحة
2,6	خطأ في لوحة النظام أو مجموعة الشرائح
2,7	عطل في الشاشة
3,1	عطل في البطارية الخلية المصغرة
3,2	عطل في PCI (الاتصال المتبادل بين المكونات الطرفية) أو بطاقة/شريحة الفيديو
3,3	لم يتم العثور على نسخ استرجاع BIOS الأصلية
3,4	تم العثور على نسخ استرجاع BIOS الأصلية ولكنها غير صحيحة
3,5	عطل في مصدر الطاقة الرئيسي
3,6	تحديث BIOS بالنظام غير مكتمل
3,7	خطأ في محرك الإدارة (ME)

ضوء حالة الكاميرا: يشير إلى ما إذا كانت الكاميرا قيد الاستخدام.

- أبيض ثابت — الكاميرا قيد الاستخدام.
- مطفاً — الكاميرا غير مستخدمة.

ضوء حالة Caps Lock: يشير إلى ما إذا كان قد تم تمكين أو تعطيل Caps Lock.

- أبيض ثابت — تم تمكين Caps Lock.
- مطفاً — تم تعطيل Caps Lock.

استرداد نظام التشغيل

عندما يتعذر على جهاز الكمبيوتر التمهيد إلى نظام التشغيل حتى بعد تكرار المحاولات، يبدأ تلقائيًا تشغيل أداة Dell SupportAssist OS Recovery.

تُعد Dell SupportAssist أداة مستقلة يتم تثبيتها مسبقًا في جميع أجهزة الكمبيوتر من Dell المثبت عليها نظام التشغيل Windows 10. وهي تتألف من أدوات لتشخيص واستكشاف المشكلات التي قد تحدث وإصلاحها قبل تمهيد الكمبيوتر إلى نظام التشغيل. حيث تتيح لك إمكانية تشخيص مشكلات الأجهزة أو إصلاح جهاز الكمبيوتر أو النسخ الاحتياطي للملفات أو استعادة جهاز الكمبيوتر إلى الحالة التي كان عليها بالمصنع.

يمكنك أيضًا تنزيلها من موقع دعم Dell لاستكشاف الأخطاء وإصلاحها على الكمبيوتر وإصلاحه عندما يفشل تمهيد نظام تشغيله الأساسي بسبب عطل في البرامج أو الأجهزة.

لمزيد من المعلومات حول استرداد Dell SupportAssist OS، راجع دليل المستخدم لاسترداد Dell SupportAssist OS على موقع www.dell.com/support.

تمكين ذاكرة بتقنية Optane من Intel

1. على شريط المهام، انقر فوق مربع البحث، ثم اكتب Intel Rapid Storage Technology.
2. انقر فوق Intel Rapid Storage Technology (تقنية التخزين السريع من Intel).
3. يتم عرض النافذة Intel Rapid Storage Technology (تقنية التخزين السريع من Intel).
3. من علامة التبويب Status (الحالة)، انقر فوق Enable (تمكين) لتمكين ذاكرة بتقنية Optane من Intel.
4. من شاشة التحذير، حدد أحد المحركات السريعة المتوافقة، ثم انقر فوق Yes (نعم) لمتابعة تمكين ذاكرة بتقنية Optane من Intel.
5. انقر فوق Intel Optane memory (ذاكرة بتقنية Optane من Intel) < Reboot (إعادة تمهيد) لإتمام تمكين ذاكرة بتقنية Optane من Intel.

❗ ملاحظة قد تستغرق الطلبات ما يصل إلى ثلاث عمليات تشغيل متعاقبة بعد التمكين لمعرفة المميزات الكاملة للأداء.

تعطيل ذاكرة بتقنية Optane من Intel

تنبيه بعد تعطيل ذاكرة Intel Optane، لا تقم بإلغاء تثبيت برنامج التشغيل الخاص بتقنية التخزين Intel Rapid لأنه يؤدي إلى خطأ الشاشة الزرقاء. يمكن إزالة واجهة المستخدم لتقنية التخزين السريع من Intel بدون إلغاء تثبيت برنامج التشغيل.

ملاحظة يلزم تعطيل ذاكرة Intel Optane قبل إزالة جهاز التخزين SATA الذي يتم تسريعه من خلال وحدة ذاكرة Intel Optane من الكمبيوتر.

1. على شريط المهام، انقر فوق مربع البحث، ثم اكتب Intel Rapid Storage Technology.
2. انقر فوق **Intel Rapid Storage Technology** (تقنية التخزين السريع من Intel).
يتم عرض النافذة **Intel Rapid Storage Technology** (تقنية التخزين السريع من Intel).
3. من علامة التبويب **Intel Optane memory** (ذاكرة بتقنية Intel من Optane)، انقر فوق **Disabled** (تعطيل) لتعطيل ذاكرة بتقنية Intel من Optane.
- ملاحظة** بالنسبة لأجهزة الكمبيوتر التي تعمل بها ذاكرة Intel Optane كوحدة تخزين رئيسية، لا تقم بتعطيل ذاكرة Intel Optane. سيظهر الخيار تعطيل بلون رمادي.
4. انقر فوق **Yes** (نعم) إذا كنت تقبل التحذير.
يتم عرض تقدم عملية التعطيل.
5. انقر فوق **Reboot** (إعادة تمهيد) لإتمام تعطيل ذاكرة بتقنية Intel من Optane وأعد تشغيل الكمبيوتر.

تحديث BIOS (مفتاح USB)

1. اتبع الإجراءات من الخطوة 1 إلى الخطوة 7 في "تحديث BIOS" لتنزيل أحدث ملف لبرنامج إعداد BIOS.
2. أنشئ محرك أقراص قابل للتمهيد عبر منفذ USB. لمزيد من المعلومات، راجع مقالة قاعدة المعرفة رقم SLN143196 على موقع www.dell.com/support.
3. انسخ ملف برنامج إعداد BIOS إلى محرك أقراص قابل للتمهيد عبر منفذ USB.
4. قم بتوصيل محرك الأقراص القابل للتمهيد عبر منفذ USB إلى الكمبيوتر الذي يحتاج إلى تحديث BIOS.
5. أعد تشغيل الكمبيوتر واضغط على **F12** عند عرض شعار Dell على الشاشة.
6. قم بالتمهيد إلى محرك الأقراص عبر منفذ USB من قائمة التمهيد لمرة واحدة.
7. اكتب اسم ملف برنامج إعداد BIOS واضغط على **Enter**.
8. تظهر الأداة المساعدة لتحديث BIOS. اتبع التعليمات الظاهرة على الشاشة لإكمال تحديث BIOS.

تحديث نظام الإدخال والإخراج الأساسي (BIOS)

قد تحتاج إلى تحديث نظام الإدخال والإخراج الأساسي (BIOS) عندما يكون هناك تحديثًا متاحًا أو بعد إعادة تركيب لوحة النظام.
اتبع الخطوات التالية لتحديث نظام الإدخال والإخراج الأساسي (BIOS):

1. قم بتشغيل جهاز الكمبيوتر الخاص بك.
2. قم بالانتقال إلى www.dell.com/support.
3. انقر على **Product support (دعم المنتج)**، وأدخل علامة الخدمة الخاصة بجهاز الكمبيوتر لديك، ثم انقر على **Submit (إرسال)**.
- ملاحظة** إذا لم يكن لديك رمز الخدمة، فاستخدم ميزة الكشف التلقائي أو استعرض يدويًا طراز جهاز الكمبيوتر الخاص بك.
4. قم بالنقر على **Drivers & downloads (برامج التشغيل والتزيلات) < Find it myself (العثور عليها بنفسك)**.
5. حدد نظام التشغيل المثبت على جهاز الكمبيوتر الخاص بك.
6. مرر الصفحة لأسفل وقم بتوسيع **BIOS**.
7. انقر على **Download (تنزيل)** لتنزيل أحدث إصدار من BIOS لجهاز الكمبيوتر الخاص بك.
8. بعد اكتمال التنزيل، انتقل إلى المجلد الذي حفظت ملف تحديث BIOS بداخله.
9. انقر نقرًا مزدوجًا فوق رمز ملف تحديث نظام BIOS واتبع الإرشادات التي تظهر على الشاشة.

التخلص من الطاقة الزائدة

الطاقة الزائدة هي كهرباء إلكترونية زائدة يستمر وجودها على الكمبيوتر حتى بعد إيقاف تشغيله وإزالة البطارية. يوفر الإجراء التالي تعليمات حول كيفية التخلص من الطاقة الزائدة:

1. قم بإيقاف تشغيل جهاز الكمبيوتر الخاص بك.
2. قم بإزالة غطاء القاعدة.
3. قم بإزالة البطارية.
4. اضغط مع الاستمرار على زر التشغيل لمدة 15 ثانية لتفريغ الطاقة الزائدة.
5. أعد وضع البطارية.
6. أعد وضع غطاء القاعدة.
7. قم بتشغيل جهاز الكمبيوتر الخاص بك.

دورة تشغيل WiFi

إذا كان الكمبيوتر غير قادر على الوصول إلى الإنترنت بسبب مشكلات في اتصال Wi-Fi، فقد يتم إجراء دورة تشغيل Wi-Fi. يوفر الإجراء التالي تعليمات حول كيفية إجراء دورة تشغيل Wi-Fi:

ملاحظة يقدم بعض موفري خدمة الإنترنت (ISP) جهاز مودم/موجه متعدد الوظائف.

1. قم بإيقاف تشغيل جهاز الكمبيوتر الخاص بك.
2. قم بإيقاف تشغيل المودم.
3. قم بإيقاف تشغيل الموجه اللاسلكي.
4. انتظر لمدة 30 ثانية.
5. قم بتشغيل الموجه اللاسلكي.
6. قم بتشغيل المودم.
7. قم بتشغيل جهاز الكمبيوتر الخاص بك.

الحصول على المساعدة والاتصال بشركة Dell

موارد المساعدة الذاتية

يمكنك الحصول على المعلومات والمساعدة بشأن منتجات Dell وخدماتها باستخدام مصادر المساعدة الذاتية هذه:
جدول 14. موارد المساعدة الذاتية

موقع الموارد	موارد المساعدة الذاتية
www.dell.com	معلومات حول منتجات وخدمات Dell
	My Dell
	تلميحات
في حفل البحث بنظام التشغيل Windows، اكتب Contact Support واضغط على الزر Enter.	الاتصال بالدعم
www.dell.com/support/windows www.dell.com/support/linux	المساعدة عبر الإنترنت لنظام التشغيل
www.dell.com/support	معلومات استكشاف الأخطاء وإصلاحها، وأدلة المستخدم، وتعليمات الإعداد، ومواصفات المنتج، ومدونات المساعدة الفنية، وبرامج التشغيل، وتحديثات البرامج، وما إلى ذلك.
1. قم بالانتقال إلى www.dell.com/support . 2. اكتب الموضوع أو الكلمة الأساسية في مربع بحث. 3. انقر فوق بحث لاسترداد المقالات ذات الصلة.	مقالات قاعدة معارف Dell لمجموعة متنوعة من المسائل المتعلقة بجهاز الكمبيوتر.
راجع <i>Me and My Dell</i> في www.dell.com/support/manuals . لتحديد موقع <i>Me and My Dell</i> ذي الصلة بالمنتج الخاص بك، تعرف على منتجك من خلال أحد الخيارات التالية: • حدد الكشف عن المنتج. • حدد موقع منتجك من خلال القائمة المنسدلة ضمن عرض المنتجات. • أدخل رقم رمز الخدمة أو معرف المنتج في شريط البحث.	تعرف على وأعط بالمعلومات التالية حول المنتج الخاص بك: • مواصفات المنتج • نظام التشغيل • إعداد المنتج واستخدامه • النسخ الاحتياطي للبيانات • استكشاف المشكلات وحلها والتشخيصات • استعادة إعدادات المصنع والنظام • معلومات BIOS

الاتصال بشركة Dell

للاتصال بشركة Dell، أو الدعم الفني، أو مشكلات خدمة العملاء، ارجع إلى www.dell.com/contactdell.
ملاحظة وتختلف حالة التوافر وفقاً للبلد/المنطقة والمنتج، وقد لا تتوفر بعض الخدمات في بلدك/منطقتك.

ملاحظة إذا لم يكن لديك اتصال نشط بالإنترنت، فيمكنك العثور على معلومات الاتصال على فاتورة الشراء الخاصة بك أو إيصال الشحن أو الفاتورة أو كتالوج منتج Dell.