

Inspiron 15 7000

מדריך שירות



 הערה "הערה" מציינת מידע חשוב שמסייע להשתמש במוצר ביתר יעילות.

 התראה "זהירות" מציינת נזק אפשרי לחומרה או אובדן נתונים, ומסבירה כיצד ניתן למנוע את הבעיה.

 אזהרה אזהרה מציינת אפשרות לנזקי רכוש, נזקי גוף או מוות.

7	1 לפני העבודה על חלקיו הפנימיים של המחשב.....
7	לפני שתתחיל.....
7	הוראות בטיחות.....
8	כלי עבודה מומלצים.....
8	רשימת ברגים.....
10	2 לאחר העבודה על חלקיו הפנימיים של המחשב.....
11	3 הסרת כיסוי הבסיס.....
11	הליך.....
13	4 החזרת כיסוי הבסיס למקומו.....
13	הליך.....
15	5 הסרת הסוללה.....
15	תנאים מוקדמים.....
15	הליך.....
16	6 החזרת הסוללה למקומה.....
16	הליך.....
16	דרישות לאחר התהליך.....
17	7 הסרת הכונן הקשיח.....
17	תנאים מוקדמים.....
17	הליך.....
19	8 החזרת הכונן הקשיח למקומו.....
19	הליך.....
20	דרישות לאחר התהליך.....
21	9 הסרת כונן ה-Intel Optane/Solid-State.....
21	תנאים מוקדמים.....
21	הליך.....
22	10 החזרת כונן ה-Intel Optane/Solid-State למקומו.....
22	הליך.....
22	דרישות לאחר התהליך.....
23	11 הסרת מודולי הזיכרון.....
23	תנאים מוקדמים.....
23	הליך.....
24	12 החזרת מודולי הזיכרון למקומם.....

24.....הליך
24.....דרישות לאחר התהליך

25..... הסרת סוללת המטבע
25.....תנאים מוקדמים
25.....הליך

26..... החזרת סוללת המטבע למקומה
26.....הליך
26.....דרישות לאחר התהליך

27..... הסרת גוף הקירור
27.....תנאים מוקדמים
27.....הליך

28..... החזרת גוף הקירור למקומו
28.....הליך
28.....דרישות לאחר התהליך

29..... הסרת המאוורר
29.....תנאים מוקדמים
29.....הליך

31..... החזרת המאוורר למקומו
31.....הליך
32.....דרישות לאחר התהליך

33..... הסרת הרמקולים
33.....תנאים מוקדמים
33.....הליך

34..... החזרת הרמקולים למקומם
34.....הליך
34.....דרישות לאחר התהליך

35..... הסרת כרטיס האלחוט
35.....תנאים מוקדמים
35.....הליך

37..... החזרת כרטיס האלחוט למקומו
37.....הליך
37.....דרישות לאחר התהליך

38..... הסרה של יציאת מחבר מתאם החשמל
38.....תנאים מוקדמים
38.....הליך

39..... החזרת יציאת מתאם החשמל למקומה

39	הליך.....
39	דרישות לאחר התהליך.....
40	25 הסרת לוח הקלט/פלט.....
40	תנאים מוקדמים.....
40	הליך.....
42	26 החזרת לוח הקלט/פלט למקומו.....
42	הליך.....
43	דרישות לאחר התהליך.....
44	27 הסרת מכלול הצג.....
44	תנאים מוקדמים.....
44	הליך.....
46	28 החזרת מכלול הצג למקומו.....
46	הליך.....
47	דרישות לאחר התהליך.....
48	29 הסרת לוח המערכת.....
48	תנאים מוקדמים.....
48	הליך.....
51	30 החזרת לוח המערכת למקומו.....
51	הליך.....
53	דרישות לאחר התהליך.....
54	31 הסרת לוח נורית המצב.....
54	תנאים מוקדמים.....
54	הליך.....
55	32 החזרת לוח נורית המצב למקומו.....
55	הליך.....
55	דרישות לאחר התהליך.....
56	33 הסרת משטח המגע.....
56	תנאים מוקדמים.....
56	הליך.....
58	34 החזרת משטח המגע למקומו.....
58	הליך.....
59	דרישות לאחר התהליך.....
60	35 הסרת המקלדת.....
60	תנאים מוקדמים.....
60	הליך.....
62	36 החזרת המקלדת למקומה.....

62.....הליך
63.....דרישות לאחר התהליך

37 הסרת משענת כף היד.....64

64.....תנאים מוקדמים
64.....הליך

38 החזרת משענת כף היד למקומה.....66

66.....הליך
66.....דרישות לאחר התהליך

39 הורדת מנהלי התקנים.....68

68.....הורדת מנהל התקן השמע
68.....הורדת מנהל התקן הגרפיקה
68.....הורדת מנהל ההתקן של USB 3.0
69.....הורדת מנהל התקן Wi-Fi
69.....הורדת מנהל התקן של קורא כרטיס מדיה
69.....הורדת מנהל התקן של ערכת השבבים
69.....הורדת מנהל התקן רשת

40 הגדרת מערכת.....71

71.....רצף אתחול
71.....מקשי ניווט
72.....הגדרת מערכת
72.....הזנת תוכנית ההגדרה של ה-BIOS
72.....אפשרויות הגדרת המערכת
77.....סיסמת המערכת וההגדרה
77.....הקצאת סיסמת הגדרת מערכת
77.....מחיקה או שינוי של סיסמת מערכת וסיסמת הגדרה קיימת
78.....ניקוי הגדרות CMOS
78.....ניקוי סיסמאות המערכת וה-BIOS (הגדרת המערכת)

41 פתרון בעיות.....79

79.....עדכון ה-BIOS
79.....הערכת מערכת משופרת לפני אתחול (ePSA)
79.....הפעלת תוכנית האבחון ePSA
80.....אבחון
80.....הפעלת זיכרון Intel Optane
81.....השבתת זיכרון Intel Optane
81.....שחרור מתח סטטי
81.....כיבוי והפעלה מחדש של ה-Wi-Fi

42 קבלת עזרה ופנייה אל Dell.....82

לפני העבודה על חלקיו הפנימיים של המחשב

הערה ייתכן שהתמונות במסמך זה לא יהיו זהות למחשב שלך, בהתאם לתצורה שהזמנת.

נושאים:

- לפני שתתחיל
- הוראות בטיחות
- כלי עבודה מומלצים
- רשימת ברגים

לפני שתתחיל

1. שמור וסגור את כל הקבצים הפתוחים וצא מכל היישומים הפתוחים.
 2. כבה את המחשב. לחץ על **התחל** < **הפעלה** < **כיבוי**.
- הערה** אם אתה משתמש במערכת הפעלה אחרת, עיין בתיעוד של מערכת ההפעלה שברשותך לקבלת הוראות כיבוי.
3. נתק את המחשב ואת כל ההתקנים המחוברים משקעי החשמל שלהם.
 4. נתק מהמחשב את כל ההתקנים והציוד ההיקפי של הרשת, כגון מקלדת, עכבר וצג.
 5. הסר מהמחשב את כרטיסי המדיה ואת הדיסק האופטי, אם רלוונטי.

הוראות בטיחות

היעזר בהוראות הבטיחות הבאות כדי להגן על המחשב מפני נזק אפשרי וכדי להבטיח את ביטחונך האישי. אלא אם צוין אחרת, כל הליך שכלול במסמך זה מבוסס על ההנחה שקראת את הוראות הבטיחות המצורפות למחשב שברשותך.

הערה לפני העבודה על חלקיו הפנימיים של המחשב, קרא את מידע הבטיחות שצורף למחשב. לקבלת מידע נוסף על נוהלי בטיחות מומלצים, עיין בדף הבית של התאימות לתקינה בכתובת www.dell.com/regulatory_compliance.

הערה נתק את כל מקורות החשמל לפני פתיחה של כיסוי המחשב או של לוחות. לאחר סיום העבודה על חלקיו הפנימיים של המחשב, החדר למקומם את כל הכיסויים, הלוחות והברגים לפני חיבור המחשב למקור חשמל.

התראה כדי להימנע מגרימת נזק למחשב, ודא שמשטח העבודה שטוח ונקי.

התראה טפל ברכיבים ובכרטיסים בזהירות. אל תיגע ברכיבים או במגעים בכרטיס. החזק כרטיס בשוליו או בתושבת ההרכבה ממתכת. יש לאחוז ברכיבים כגון מעבד בקצוות ולא בפינים.

התראה יש לבצע פתרון בעיות ותיקונים אך ורק בהרשאה או הנחיה מצוות הסיוע הטכני של Dell. האחריות אינה מכסה נזק שייגרם עקב טיפול שאינו מאושר על-ידי Dell. עיין בהוראות הבטיחות המצורפות למוצר, או בכתובת www.dell.com/regulatory_compliance.

התראה לפני שאתה נוגע ברכיבים הפנימיים של המחשב, פרוק מעצמך חשמל סטטי באמצעות רצועת הארקה לפרק היד או על ידי נגיעה במשטח מתכת לא צבוע, כגון המתכת בגב המחשב. במהלך העבודה, גע מדי פעם במשטח מתכת לא צבוע כדי לפרוק כל חשמל סטטי, העלול לפגוע ברכיבים פנימיים.

התראה בעת ניתוק כבל, יש למשוך את המחבר או את לשונית המשיכה שלו ולא את הכבל עצמו. חלק מהכבלים כוללים מחברים עם לשוניות נעילה או בורגי מארז שעליך לנתק לפני ניתוק הכבל. בעת ניתוק הכבלים, יש להקפיד שהם ישרים, כדי להימנע מעיקום פינים של מחברים. בעת חיבור הכבלים, יש לוודא שהציאות והמחברים מיושרים ופונים לכיוון הנכון.

התראה לחץ והוצא כל כרטיס שמונתקן בקורא כרטיסי המדיה האופציונלי.

הערה צבעי המחשב ורכיבים מסוימים עשויים להיראות שונה מכפי שהם מופיעים במסמך זה.

כלי עבודה מומלצים



















כדי לבצע את ההליכים המתוארים במסמך זה, ייתכן שתזדקק לכלים הבאים:

- מברג פיליפס #1
- להב פלסטיק

רשימת ברגים

בטבלה הבאה מוצגת רשימת הברגים המשמשים להידוק רכיבים שונים.

טבלה 1. רשימת ברגים

תמונת הבורג	כמות	סוג הבורג	מאובטח אל	רכיב
	4	M2.5x5	מכלול משענת כף היד	כיסוי הבסיס
	3	M2x3	מכלול משענת כף היד	Battery (סוללה)
	1	M2x3	מגן מקלדת	Battery (סוללה)
	2	M2x3	מכלול משענת כף היד	מכלול הכונן הקשיח
	1	M2x3	מגן מקלדת	מכלול הכונן הקשיח
	4	M3x3	כונן קשיח	תושבת הכונן הקשיח
	1	M2x3	מגן מקלדת	כונן מצב מוצק
	2	M2x3	מכלול משענת כף היד	לוח קלט/פלט
	2	M2x3	מגן מקלדת	מאוורר
	1	M2x3	לוח קלט/פלט	כרטיס אלחוט
	1	M2x3	מכלול משענת כף היד	יציאת מתאם חשמל
	1	M2x3	לוח המערכת	תושבת של USB Type-C
	1	M2x3	מכלול משענת כף היד	תושבת של USB Type-C
	1	M2x2	מכלול משענת כף היד	לוח המערכת
	3	M2x2	מגן מקלדת	לוח המערכת
	7	M2.5x5	מכלול משענת כף היד	צירי הצג
	4	M2x2	מכלול משענת כף היד	משטח מגע
	26	M1.4x2	מכלול משענת כף היד	מגן מקלדת

תמונת הבורג	כמות	סוג הבורג	מאובטח אל	רכיב
	8	M1.2x1.5	מכלול משענת כף היד	מקלדת

לאחר העבודה על חלקיו הפנימיים של המחשב

התראה | השארת ברגים חופשיים או משוחררים בתוך המחשב עלולה לגרום נזק חמור למחשב.

1. הברג את כל הברגים חזרה למקומם ובדוק שלא נותרו ברגים חופשיים בתוך המחשב.
2. חבר את כל ההתקנים החיצוניים, הציוד ההיקפי או הכבלים שהסרת לפני העבודה על המחשב.
3. החזר למקומם את כל כרטיסי המדיה, הדיסקים וכל החלקים האחרים שהסרת לפני העבודה על המחשב.
4. חבר את המחשב ואת כל ההתקנים המחוברים לשקעי החשמל שלהם.
5. הפעל את המחשב.

הסרת כיסוי הבסיס

הערה לפני תחילת העבודה על חלקיו הפנימיים של המחשב, קרא את מידע הבטיחות שצורף למחשב ופעל על פי השלבים המפורטים בסעיף לפני העבודה על חלקיו הפנימיים של המחשב. לאחר העבודה על חלקיו הפנימיים של המחשב, בצע את ההוראות בסעיף לאחר העבודה על חלקיו הפנימיים של המחשב. לקבלת מידע נוסף על נוהלי בטיחות מומלצים, עיין בדף הבית של התאימות לתקינה בכתובת www.dell.com/regulatory_compliance.

נושאים:

הליך

הליך

1. סגור את הצג והפוך את המחשב.
2. שחרר את ששת בורגי החיזוק שמהדקים את כיסוי הבסיס למכלול משענת כף היד.
3. הסר את ארבעת הברגים (M2.5x5) שמהדקים את כיסוי הבסיס למכלול משענת כף היד.



4. באמצעות להב פלסטיק, שחרר את הלשוניות שבכיסוי הבסיס מהחריצים שבמכלול משענת כף היד.
5. הרם את כיסוי הבסיס ממכלול משענת כף היד.



- .6 נתק את כבל הסוללה מלוח המערכת.
- .7 לחץ על לחצן ההפעלה במשך כ-5 שניות כדי להאריק את לוח המערכת.

החזרת כיסוי הבסיס למקומו

הערה לפני תחילת העבודה על חלקיו הפנימיים של המחשב, קרא את מידע הבטיחות שצורף למחשב ופעל על פי השלבים המפורטים בסעיף לפני העבודה על חלקיו הפנימיים של המחשב. לאחר העבודה על חלקיו הפנימיים של המחשב, בצע את ההוראות בסעיף לאחר העבודה על חלקיו הפנימיים של המחשב. לקבלת מידע נוסף על נוהלי בטיחות מומלצים, עיין בדף הבית של התאימות לתקינה בכתובת www.dell.com/regulatory_compliance.

נושאים:

הליך

הליך

1. חבר את כבל הסוללה ללוח המערכת.

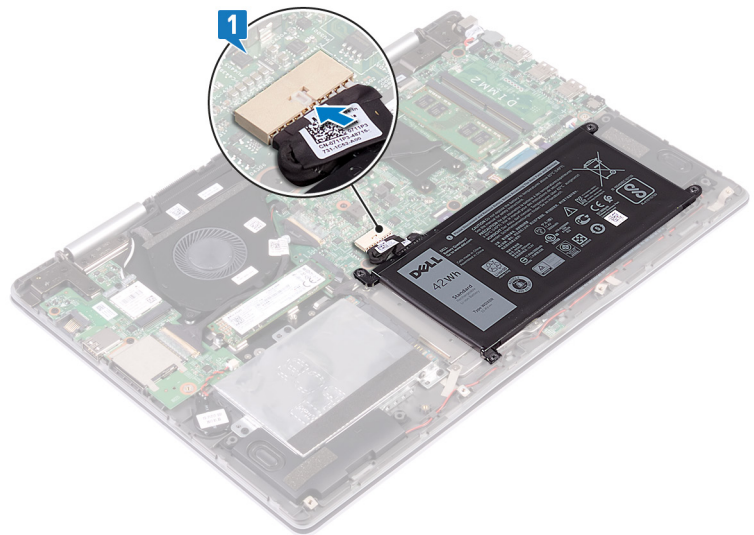

2. יישר את הלשוניות שבכיסוי הבסיס עם החריצים שבמכלול משענת כף היד ודחף את כיסוי הבסיס למקומו.

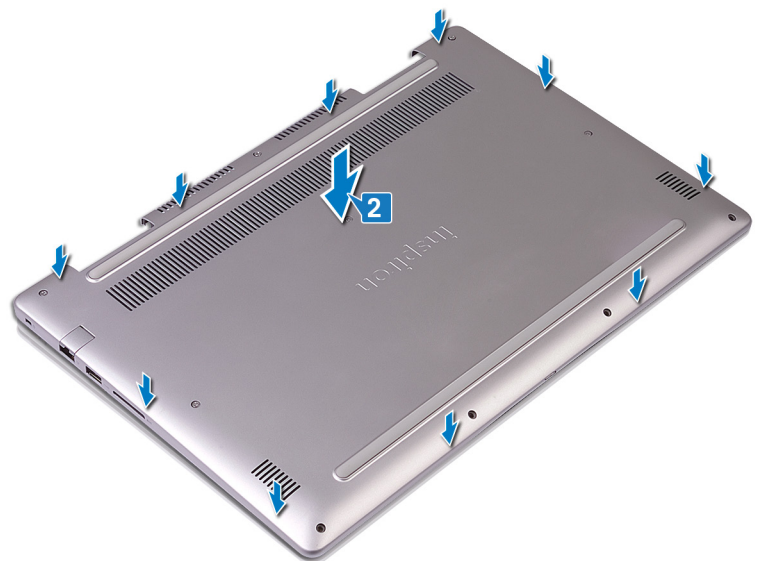

3. הברג בחזרה את ארבעת הברגים (M2.5x5) שמהדקים את כיסוי הבסיס למכלול משענת כף היד.

4. חזק את ששת בורגי החיזוק שמהדקים את כיסוי הבסיס למכלול משענת כף היד.



הסרת הסוללה

הערה לפני תחילת העבודה על חלקיו הפנימיים של המחשב, קרא את מידע הבטיחות שצורף למחשב ופעל על פי השלבים המפורטים בסעיף לפני העבודה על חלקיו הפנימיים של המחשב. לאחר העבודה על חלקיו הפנימיים של המחשב, בצע את ההוראות בסעיף לאחר העבודה על חלקיו הפנימיים של המחשב. לקבלת מידע נוסף על נוהלי בטיחות מומלצים, עיין בדף הבית של התאימות לתקינה בכתובת www.dell.com/regulatory_compliance.

נושאים:

- תנאים מוקדמים
- הליך

תנאים מוקדמים

הערה תצורת כונן קשיח זמינה אך ורק במחשבים שמגיעים עם סוללת שלושה תאים.

הסר את כיסוי הבסיס.

הליך

1. נתק את כבל הסוללה מלוח המערכת באמצעות לשונית המשיכה.
2. הסר את ארבעת הברגים (M2x3) שמהדקים את הסוללה למכלול משענת כף היד ולמגן המקלדת.
3. הרם והוצא את הסוללה ממכלול משענת כף היד.

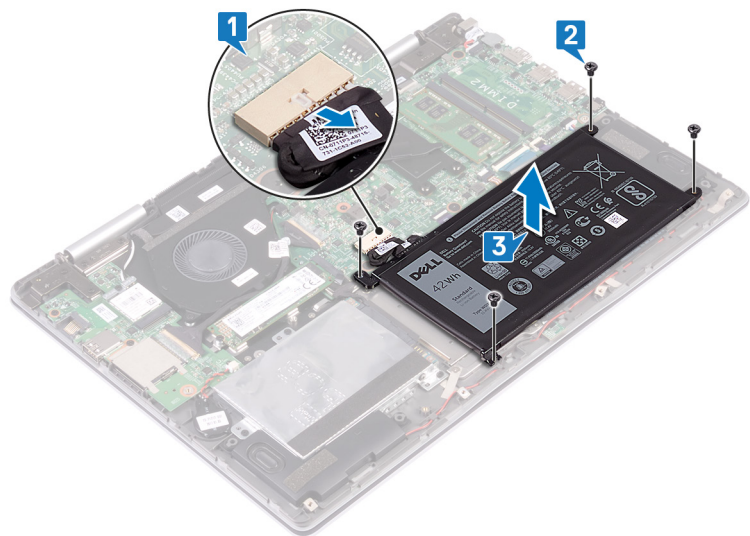

4. הפוך את המחשב, פתח את הצג ולחץ על לחצן ההפעלה במשך 15 שניות כדי להאריק את לוח המערכת.

החזרת הסוללה למקומה

הערה לפני תחילת העבודה על חלקיו הפנימיים של המחשב, קרא את מידע הבטיחות שצורף למחשב ופעל על פי השלבים המפורטים בסעיף לפני העבודה על חלקיו הפנימיים של המחשב. לאחר העבודה על חלקיו הפנימיים של המחשב, בצע את ההוראות בסעיף לאחר העבודה על חלקיו הפנימיים של המחשב. לקבלת מידע נוסף על נוהלי בטיחות מומלצים, עיין בדף הבית של התאימות לתקינה בכתובת www.dell.com/regulatory_compliance.

נושאים:

- הליך
- דרישות לאחר התהליך

הליך

1. ישר את חורי הברגים שבסוללה ביחס לחורי הברגים שבמכלול משענת כף היד ובמגן המקלדת.
2. הברג חזרה את ארבעת הברגים (M2x3) שמהדקים את הסוללה למכלול משענת כף היד ולמגן המקלדת.
3. חבר את כבל הסוללה ללוח המערכת.

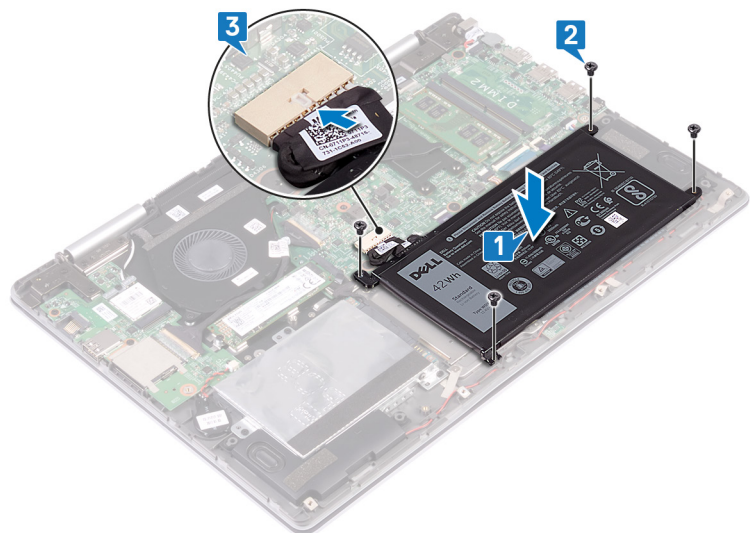

הערה תצורת כוון קשיח זמינה אך ורק במחשבים שמגיעים עם סוללת שלושה תאים. אין מקום להתקין את הכוון הקשיח לאחר השדרוג לסוללת ארבעה תאים.

דרישות לאחר התהליך

החזר את כיסוי הבסיס למקומו.

הסרת הכונן הקשיח

אם במחשב שלך נעשה שימוש בהתקן אחסון מסוג SATA המואץ על ידי זיכרון Intel Optane, השבת את ה-Intel Optane לפני הסרת התקן האחסון מסוג SATA. לקבלת מידע נוסף על השבתת ה-Intel Optane, ראה [Disabling Intel Optane](#) (השבתת ה-Intel Optane).

הערה לפני תחילת העבודה על חלקיו הפנימיים של המחשב, קרא את מידע הבטיחות שצורף למחשב ופעל על פי השלבים המפורטים בסעיף לפני העבודה על חלקיו הפנימיים של המחשב. לאחר העבודה על חלקיו הפנימיים של המחשב, בצע את ההוראות בסעיף **לאחר העבודה על חלקיו הפנימיים של המחשב**. לקבלת מידע נוסף על נוהלי בטיחות מומלצים, עיין בדף הבית של התאימות לתקינה בכתובת www.dell.com/regulatory_compliance.

התראה כוננים קשיחים הם רכיבים רגישים. נקוט משנה זהירות בעת טיפול בכונן הקשיח.

התראה כדי להימנע מאובדן נתונים, אין להסיר את הכונן הקשיח כאשר המחשב פועל או נמצא במצב שינה.

נושאים:

- תנאים מוקדמים
- הליך

תנאים מוקדמים

הערה תצורת כונן קשיח זמינה אך ורק במחשבים שמגיעים עם סוללת שלושה תאים.

הסר את כיסוי הבסיס.

הליך

1. נתק את כבל הכונן הקשיח מלוח המערכת בעזרת לשונית המשיכה.
2. הסר את שלושת הברגים (M2x3) שמהדקים את מכלול הכונן הקשיח למכלול משענת כף היד ולמגן המקלדת.
3. הרם את מכלול הכונן הקשיח יחד עם הכבל שלו והוצא אותם ממכלול משענת כף היד.

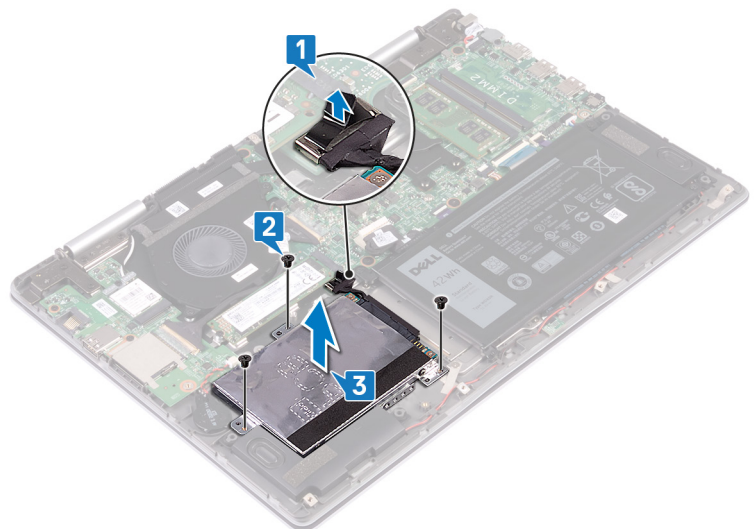

4. נתק את החוץ ממכלול הכונן הקשיח.

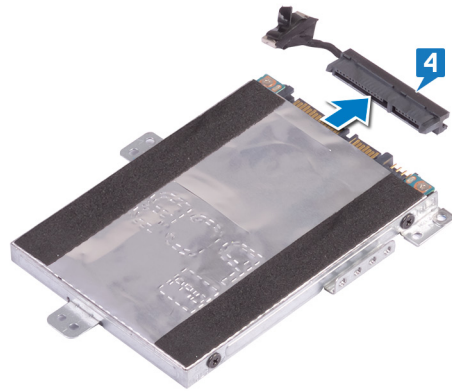

- 5. הסר את ארבעת הברגים (M3x3) שמהדקים את תושבת הכונן הקשיח לכונן הקשיח.
- 6. הסר את תושבת הכונן הקשיח והוצא אותה מהכונן הקשיח.

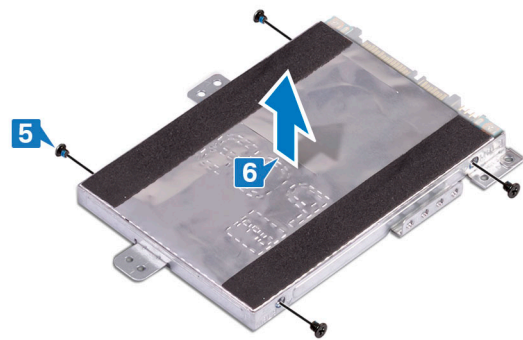

החזרת הכונן הקשיח למקומו

הפעל את Intel Optane לאחר החזרת התקן אחסון מסוג SATA. לקבלת מידע נוסף על השבתת ה-Intel Optane, ראה [Enabling Intel Optane](#) (הפעלת ה-Intel Optane).

הערה לפני תחילת העבודה על חלקיו הפנימיים של המחשב, קרא את מידע הבטיחות שצורף למחשב ופעל על פי השלבים המפורטים בסעיף לפני העבודה על חלקיו הפנימיים של המחשב. לאחר העבודה על חלקיו הפנימיים של המחשב, בצע את ההוראות בסעיף לאחר העבודה על חלקיו הפנימיים של המחשב. לקבלת מידע נוסף על נוהלי בטיחות מומלצים, עיין בדף הבית של התאימות לתקינה בכתובת www.dell.com/regulatory_compliance.

התראה כוננים קשיחים הם רכיבים רגישים. נקוט משנה זהירות בעת טיפול בכונן הקשיח.

נושאים:

- הליך
- דרישות לאחר התהליך

הליך

1. ישר את חורי הברגים שבתושבת הכונן הקשיח עם חורי הברגים שבכונן הקשיח.
2. הברג חזרה את ארבעת הברגים (M3x3) שמהדקים את תושבת הכונן הקשיח לכונן הקשיח.

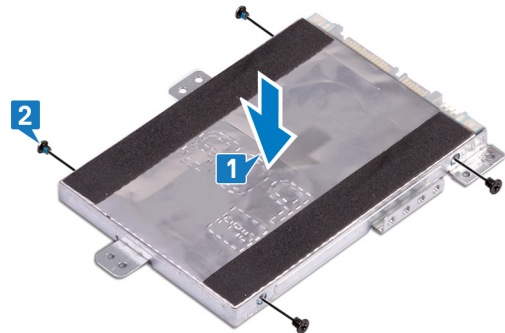

3. חבר את החוץ אל מכלול הכונן הקשיח.

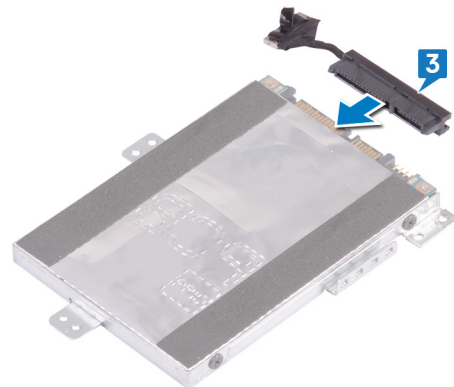

4. ישר את חורי הברגים שבמכלול הכונן הקשיח ביחס לחורי הברגים שבמכלול משענת כף היד ובמגן המקלדת.
5. הברג חזרה את שלושת הברגים (M2x3) שמהדקים את מכלול הכונן הקשיח למכלול משענת כף היד ולמגן המקלדת.
6. חבר את כבל הכונן הקשיח למחבר בלוח המערכת.

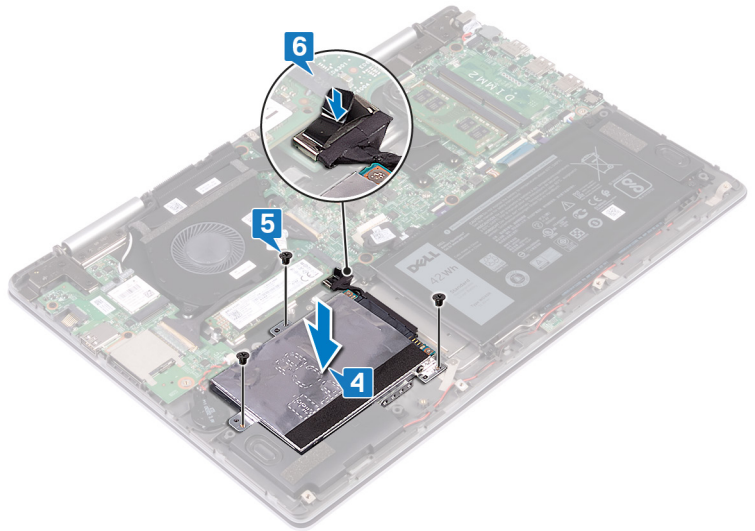

דרישות לאחר התהליך

החזר את כיווי הבסיס למקומו.

הסרת כונן ה-Intel Optane/Solid-State

עליך להשבית את התקן ה-Intel Optane לפני הסרתו מהמחשב. לקבלת מידע נוסף על השבתת התקן Intel Optane, ראה [Disabling Intel Optane Memory](#) (השבתת זיכרון Intel Optane).

הערה לפני תחילת העבודה על חלקיו הפנימיים של המחשב, קרא את מידע הבטיחות שצורף למחשב ופעל על פי השלבים המפורטים בסעיף לפני העבודה על חלקיו הפנימיים של המחשב. לאחר העבודה על חלקיו הפנימיים של המחשב, בצע את ההוראות בסעיף **לאחר העבודה על חלקיו הפנימיים של המחשב**. לקבלת מידע נוסף על נוהלי בטיחות מומלצים, עיין בדף הבית של התאימות לתקינה בכתובת www.dell.com/regulatory_compliance.

נושאים:

- תנאים מוקדמים
- הליך

תנאים מוקדמים

הסר את כיסוי הבסיס.

הליך

1. אתר את כונן ה-Intel Optane/Solid-State/זיכרון בלוח המערכת.

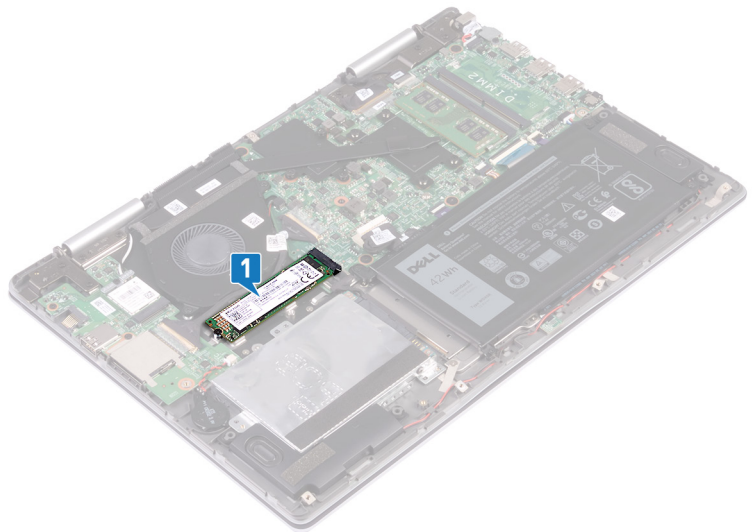

2. הסר את הבורג (M2x3) שמהדק את כונן ה-Intel Optane/Solid-State/זיכרון למגן המקלדת.
3. החלק את כונן ה-Intel Optane/Solid-State/זיכרון והוצא אותו מהחריץ של כונן ה-Intel Optane/Solid-State/זיכרון.

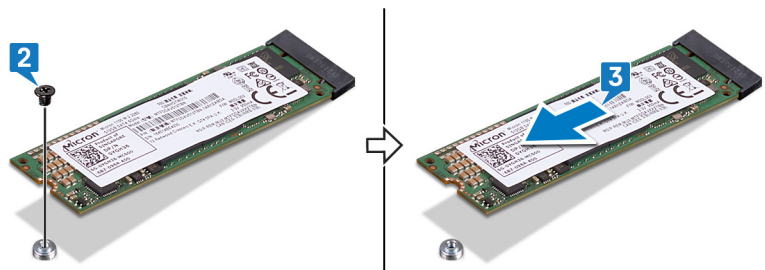

החזרת כונן ה-Intel Optane/Solid-State למקומו

הפעל את התקן Intel Optane לאחר החלפתו. לקבלת מידע נוסף על השבתת התקן Intel Optane, ראה [Enable Intel Optane Memory](#) (הפעלת זיכרון Intel Optane).

הערה לפני תחילת העבודה על חלקי הפנימיים של המחשב, קרא את מידע הבטיחות שצורף למחשב ופעל על פי השלבים המפורטים בסעיף לפני העבודה על חלקי הפנימיים של המחשב. לאחר העבודה על חלקי הפנימיים של המחשב, בצע את ההוראות בסעיף לאחר העבודה על חלקי הפנימיים של המחשב. לקבלת מידע נוסף על נוהלי בטיחות מומלצים, עיין בדף הבית של התאימות לתקינה בכתובת www.dell.com/regulatory_compliance.

התראה  **כונני Solid-state הם רכיבים רגישים. נקוט משנה זהירות בעת טיפול בכונן Solid-state.**

נושאים:

- הליך
- דרישות לאחר התהליך

הליך

1. ישר את החריץ בכונן ה-Solid-State/מודול זיכרון Intel Optane ביחס ללשונית שבחריץ של כונן ה-Solid-State/זיכרון Intel Optane.
2. החלק בחוזקה את כונן ה-Solid-State/מודול זיכרון Intel Optane בזווית לתוך החריץ של כונן ה-Solid-State/זיכרון Intel Optane.
3. לחץ על הקצה השני של כונן ה-Solid-State/מודול זיכרון Intel Optane והברג חזרה את הבורג (M2x3) שמהדק את כונן ה-Solid-State/מודול זיכרון Intel Optane למגן המקלדת.

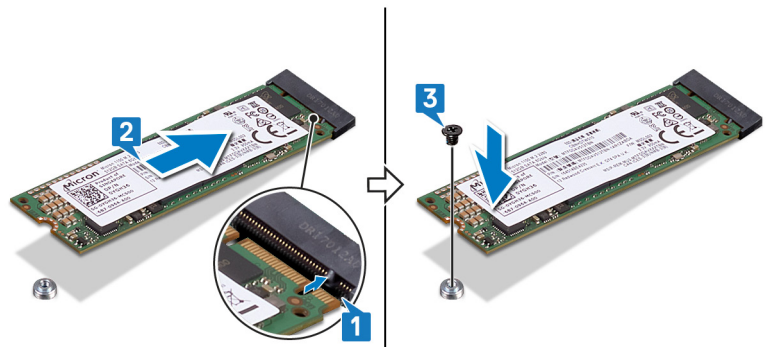

דרישות לאחר התהליך

החזר את כיסוי הבסיס למקומו.

הסרת מודולי הזיכרון

הערה לפני תחילת העבודה על חלקיו הפנימיים של המחשב, קרא את מידע הבטיחות שצורף למחשב ופעל על פי השלבים המפורטים בסעיף לפני העבודה על חלקיו הפנימיים של המחשב. לאחר העבודה על חלקיו הפנימיים של המחשב, בצע את ההוראות בסעיף לאחר העבודה על חלקיו הפנימיים של המחשב. לקבלת מידע נוסף על נוהלי בטיחות מומלצים, עיין בדף הבית של התאימות לתקינה בכתובת www.dell.com/regulatory_compliance.

נושאים:

- תנאים מוקדמים
- הליך

תנאים מוקדמים

הסר את כיסוי הבסיס.

הליך

1. אתר את מודול הזיכרון בלוח המערכת.

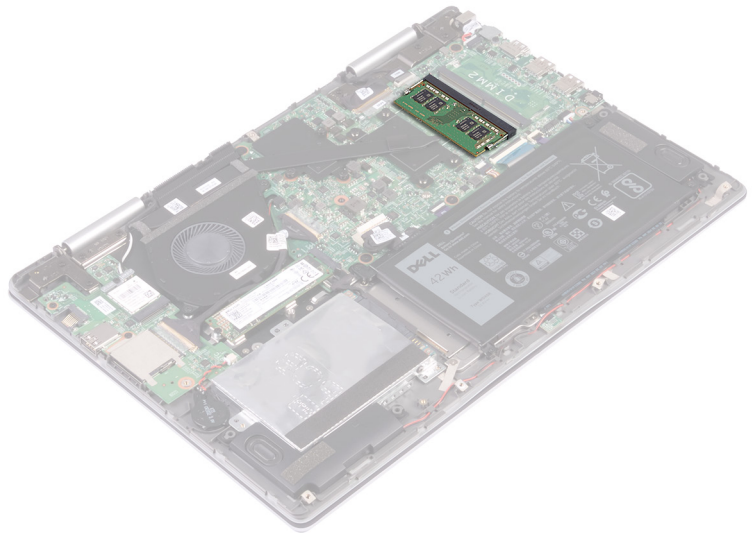

2. היעזר בקצות האצבעות כדי להזיז בזהירות הצידה את תפסי ההידוק שבשני קצות החריץ של מודול הזיכרון. עד שמודול הזיכרון ישתחרר ממקומו.
3. הסר את מודול הזיכרון מחרוץ מודול הזיכרון.

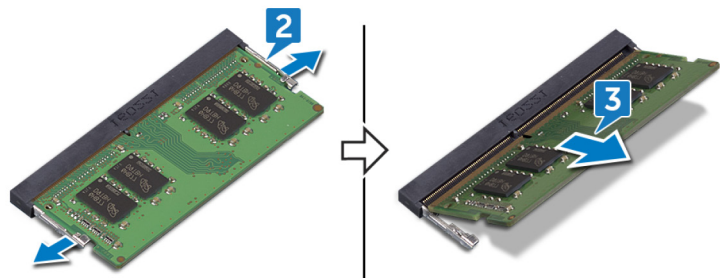

החזרת מודולי הזיכרון למקומם

הערה לפני תחילת העבודה על חלקיו הפנימיים של המחשב, קרא את מידע הבטיחות שצורף למחשב ופעל על פי השלבים המפורטים בסעיף לפני העבודה על חלקיו הפנימיים של המחשב. לאחר העבודה על חלקיו הפנימיים של המחשב, בצע את ההוראות בסעיף לאחר העבודה על חלקיו הפנימיים של המחשב. לקבלת מידע נוסף על נוהלי בטיחות מומלצים, עיין בדף הבית של התאימות לתקינה בכתובת www.dell.com/regulatory_compliance.

נושאים:

- הליך
- דרישות לאחר התהליך

הליך

1. ישר את החרוץ שבמודול הזיכרון עם הלשונית שבחרוץ מודול הזיכרון.
2. החלק בחוזקה את מודול הזיכרון לתוך החרוץ בזווית.
3. לחץ על מודול הזיכרון כלפי מטה עד שיינעל במקומו בנקישה.

הערה אם אינך שומע את הנקישה, הסר את מודול הזיכרון והתקן אותו חזרה.

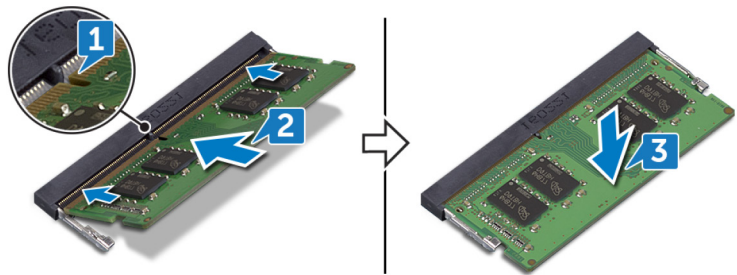

דרישות לאחר התהליך

החזר את כיסוי הבסיס למקומו.

הסרת סוללת המטבע

הערה לפני תחילת העבודה על חלקיו הפנימיים של המחשב, קרא את מידע הבטיחות שצורף למחשב ופעל על פי השלבים המפורטים בסעיף לפני העבודה על חלקיו הפנימיים של המחשב. לאחר העבודה על חלקיו הפנימיים של המחשב, בצע את ההוראות בסעיף לאחר העבודה על חלקיו הפנימיים של המחשב. לקבלת מידע נוסף על נוהלי בטיחות מומלצים, עיין בדף הבית של התאימות לתקינה בכתובת www.dell.com/regulatory_compliance.

התראה הסרת סוללת המטבע מאפסת את ההגדרות של תוכנית התקנת ה-BIOS להגדרות ברירת מחדל. מומלץ לשים לב מהן ההגדרות של תוכנת התקנת ה-BIOS הקיימות לפני הוצאת סוללת המטבע.

נושאים:

- תנאים מוקדמים
- הליך

תנאים מוקדמים

הסר את כיסוי הבטיס.

הליך

1. נתק את כבל סוללת המטבע מלוח הקלט/פלט.
2. משוך והפרד את סוללת המטבע ממכלול משענת כף היד.

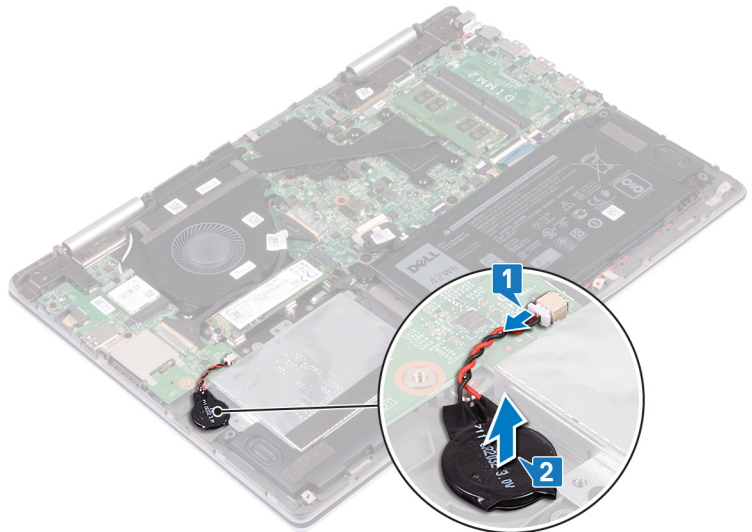

החזרת סוללת המטבע למקומה

הערה לפני תחילת העבודה על חלקיו הפנימיים של המחשב, קרא את מידע הבטיחות שצורף למחשב ופעל על פי השלבים המפורטים בסעיף לפני העבודה על חלקיו הפנימיים של המחשב. לאחר העבודה על חלקיו הפנימיים של המחשב, בצע את ההוראות בסעיף לאחר העבודה על חלקיו הפנימיים של המחשב. לקבלת מידע נוסף על נוהלי בטיחות מומלצים, עיין בדף הבית של התאימות לתקינה בכתובת www.dell.com/regulatory_compliance.

נושאים:

- הליך
- דרישות לאחר התהליך

הליך

1. הצמד את סוללת המטבע אל מכלול משענת כף היד.
2. חבר את כבל סוללת המטבע ללוח הקלט/פלט.

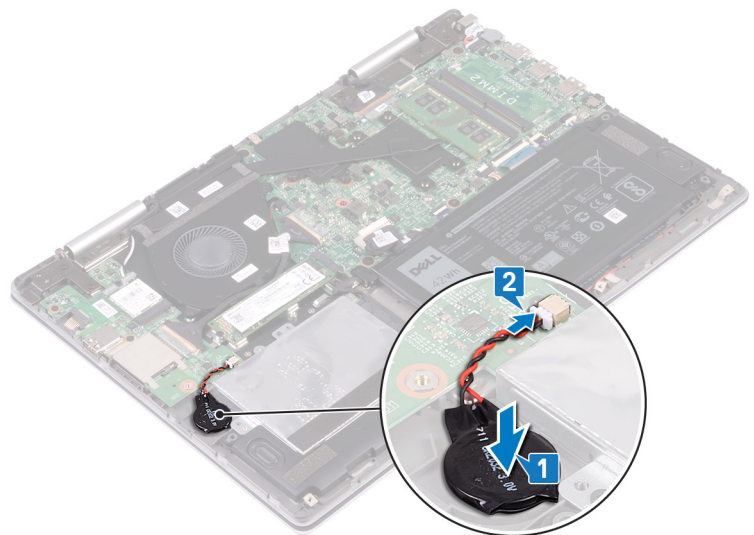

דרישות לאחר התהליך

החזר את כיסוי הבסיס למקומו.

הסרת גוף הקירור

הערה לפני תחילת העבודה על חלקיו הפנימיים של המחשב, קרא את מידע הבטיחות שצורף למחשב ופעל על פי השלבים המפורטים בסעיף לפני העבודה על חלקיו הפנימיים של המחשב. לאחר העבודה על חלקיו הפנימיים של המחשב, בצע את ההוראות בסעיף לאחר העבודה על חלקיו הפנימיים של המחשב. לקבלת מידע נוסף על נוהלי בטיחות מומלצים, עיין בדף הבית של התאימות לתקינה בכתובת www.dell.com/regulatory_compliance.

הערה גוף הקירור עשוי להתחמם מאוד במהלך פעולה רגילה. המתן מספיק זמן עד שגוף הקירור יתקרר לפני שתיגע בו.

התראה לקירור מרבי של המעבד, אין לגעת באזורים מעבירי החום בגוף הקירור. השמן שנמצא על העור עלול להפחית את יכולת העברת החום של המשחה התרמית.

נושאים:

- תנאים מוקדמים
- הליך

תנאים מוקדמים

הסר את כיסוי הבסיס.

הליך

1. לפי הסדר (המצוין על-גבי גוף הקירור), שחרר את שבעת בורגי החיזוק שמהדקים את גוף הקירור ללוח המערכת.

הערה מספר הברגים עשוי להשתנות בהתאם לתצורה שהוזמנה.

2. הרם את גוף הקירור והוצא אותו מלוח המערכת.

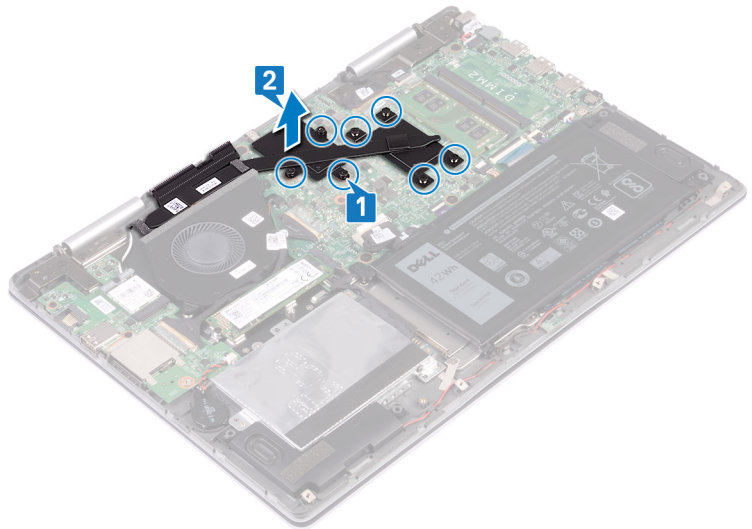

החזרת גוף הקירור למקומו

הערה לפני תחילת העבודה על חלקיו הפנימיים של המחשב, קרא את מידע הבטיחות שצורף למחשב ופעל על פי השלבים המפורטים בסעיף לפני העבודה על חלקיו הפנימיים של המחשב. לאחר העבודה על חלקיו הפנימיים של המחשב, בצע את ההוראות בסעיף לאחר העבודה על חלקיו הפנימיים של המחשב. לקבלת מידע נוסף על נוהלי בטיחות מומלצים, עיין בדף הבית של התאימות לתקינה בכתובת www.dell.com/regulatory_compliance.

התראה ישור לא נכון של גוף הקירור עלול לגרום נזק ללוח המערכת ולמעבד.

הערה אם אתה מחליף את לוח המערכת או את גוף הקירור, השתמש במשטח התרמי/דבק תרמי שבערכה כדי להבטיח מוליכות תרמית.

נושאים:

- הליך
- דרישות לאחר התהליך

הליך

1. ישר את חורי הברגים שבגוף הקירור עם חורי הברגים שבלוח המערכת.
2. לפי הסדר (המצוין על-גבי גוף הקירור), הדק את שבעת בורגי החיזוק שמהדקים את גוף הקירור ללוח המערכת.

הערה מספר הברגים עשוי להשתנות בהתאם לתצורה שהוזמנה.

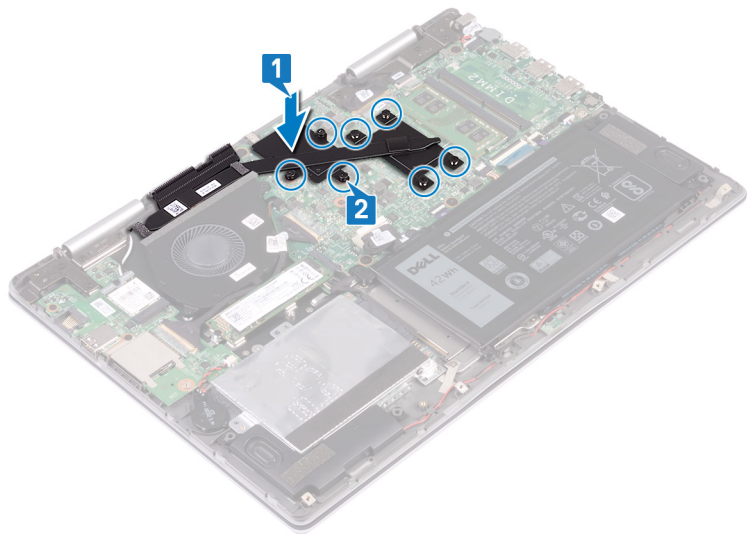

דרישות לאחר התהליך

החזר את כיסוי הבסיס למקומו.

הסרת המאוורר

הערה לפני תחילת העבודה על חלקיו הפנימיים של המחשב, קרא את מידע הבטיחות שצורף למחשב ופעל על פי השלבים המפורטים בסעיף לפני העבודה על חלקיו הפנימיים של המחשב. לאחר העבודה על חלקיו הפנימיים של המחשב, בצע את ההוראות בסעיף לאחר העבודה על חלקיו הפנימיים של המחשב. לקבלת מידע נוסף על נוהלי בטיחות מומלצים, עיין בדף הבית של התאימות לתקינה בכתובת www.dell.com/regulatory_compliance.

נושאים:

- תנאים מוקדמים
- הליך

תנאים מוקדמים

הסר את כיסוי הבסיס.

הליך

1. קלף את סרט ההדבקה שמהדק את כבל לוח הקלט/פלט ללוח המערכת.
2. פתח את התפס ונתק את כבל לוח הקלט/פלט מלוח המערכת.
3. הסר את כבל לוח הקלט/פלט ממכווני הניתוב שבמאוורר.

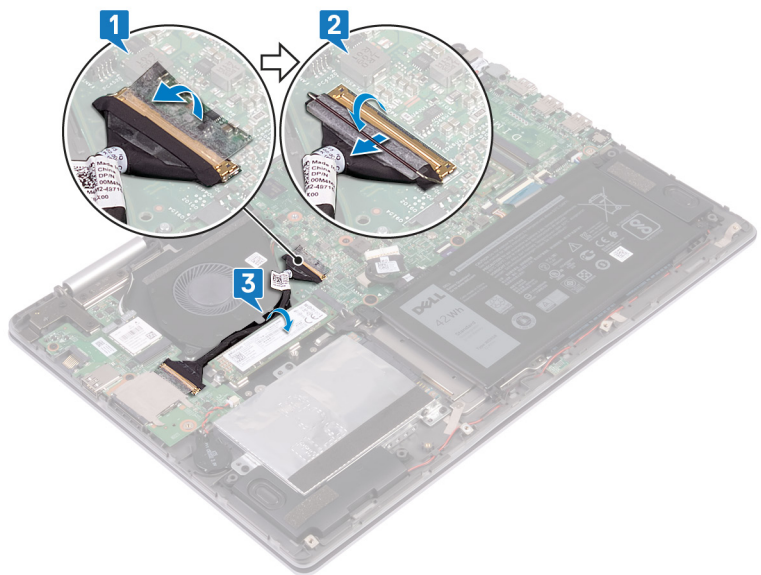

4. נתק את כבל המאוורר מלוח המערכת.
5. הסר את שני הברגים (M2x3) שמהדקים את המאוורר למגן המקלדת.
6. הרם והוצא את המאוורר ממכלול משענת כף היד.

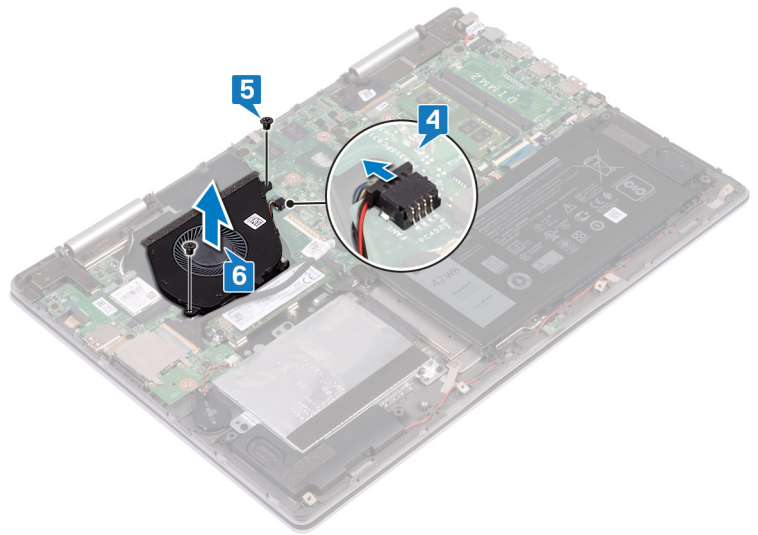

החזרת המאוורר למקומו

הערה לפני תחילת העבודה על חלקיו הפנימיים של המחשב, קרא את מידע הבטיחות שצורף למחשב ופעל על פי השלבים המפורטים בסעיף לפני העבודה על חלקיו הפנימיים של המחשב. לאחר העבודה על חלקיו הפנימיים של המחשב, בצע את ההוראות בסעיף לאחר העבודה על חלקיו הפנימיים של המחשב. לקבלת מידע נוסף על נוהלי בטיחות מומלצים, עיין בדף הבית של התאימות לתקינה בכתובת www.dell.com/regulatory_compliance.

נושאים:

- הליך
- דרישות לאחר התהליך

הליך

1. מקם את המאוורר במכלול משענת כף היד וישר את חורי הברגים במאוורר עם חורי הברגים במגן המקלדת.
2. הברג חזרה את שני הברגים (M2x3) שמהדקים את המאוורר למגן המקלדת.
3. חבר את כבל המאוורר ללוח המערכת.

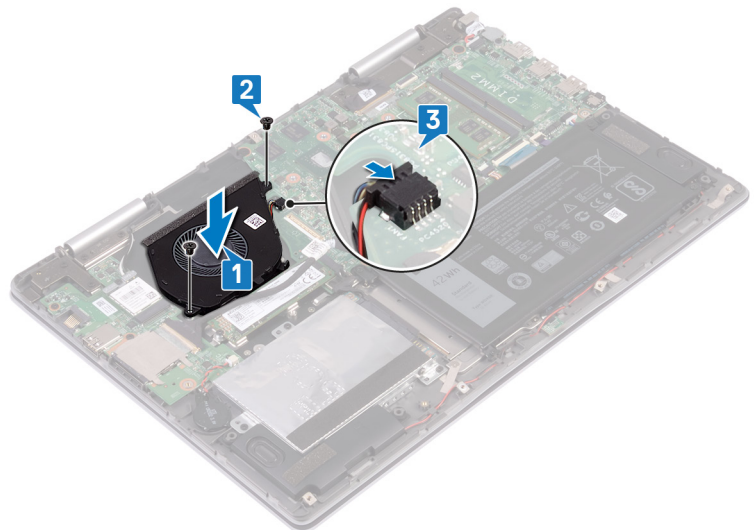

4. נתב את הכבלים של לוח הקלט/פלט דרך מכווני הניתוב שבמאוורר.
5. החלק את כבל לוח הקלט/פלט לתוך המחבר בלוח המערכת וסגור את התפס כדי להדק את הכבל.
6. הצמד את סרט ההדבקה שמהדק את כבל לוח הקלט/פלט ללוח המערכת.

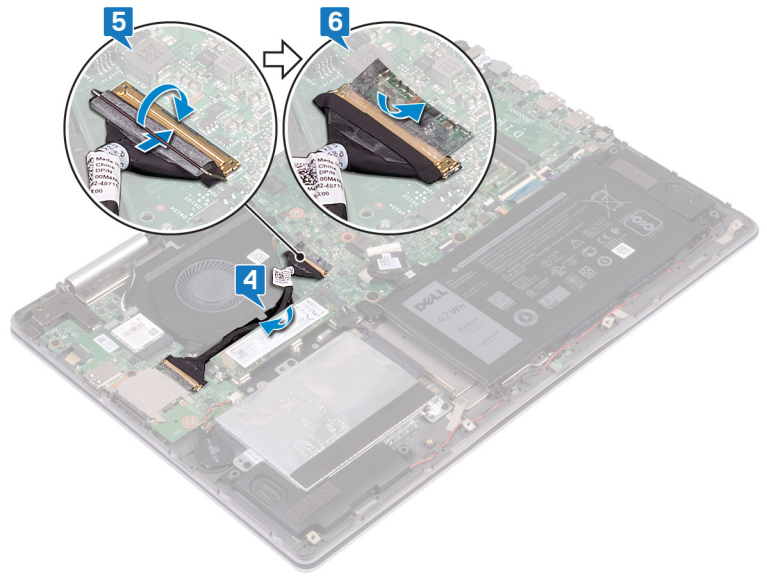

דרישות לאחר התהליך

החזר את כיסוי הבסיס למקומו.

הסרת הרמקולים

הערה לפני תחילת העבודה על חלקיו הפנימיים של המחשב, קרא את מידע הבטיחות שצורף למחשב ופעל על פי השלבים המפורטים בסעיף לפני העבודה על חלקיו הפנימיים של המחשב. לאחר העבודה על חלקיו הפנימיים של המחשב, בצע את ההוראות בסעיף לאחר העבודה על חלקיו הפנימיים של המחשב. לקבלת מידע נוסף על נוהלי בטיחות מומלצים, עיין בדף הבית של התאימות לתקינה בכתובת www.dell.com/regulatory_compliance.

נושאים:

- תנאים מוקדמים
- הליך

תנאים מוקדמים

הסר את כיסוי הבסיס.

הליך

1. נתק את כבל הרמקול מלוח המערכת.
2. רשום את המיקום של לולאות הגומי לפני הרמת הרמקולים.
3. הרם את הרמקול הימני באמצעות שחרור לולאות הגומי מהחריצים שבמכלול משענת כף היד.
4. הרם את לוח נורית המצב מהחריץ שעל מכלול משענת כף היד.
5. שים לב לניתוב הכבל והסר את כבל הרמקול ממכווני הניתוב שעל מכלול משענת כף היד.
6. הרם את הרמקול השמאלי באמצעות שחרור לולאות הגומי מהחריצים שבמכלול משענת כף היד.

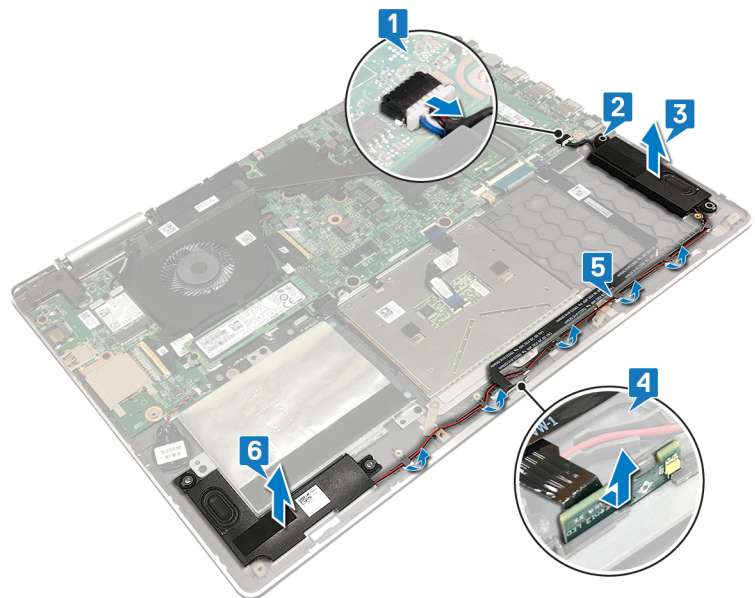

החזרת הרמקולים למקומם

הערה לפני תחילת העבודה על חלקיו הפנימיים של המחשב, קרא את מידע הבטיחות שצורף למחשב ופעל על פי השלבים המפורטים בסעיף לפני העבודה על חלקיו הפנימיים של המחשב. לאחר העבודה על חלקיו הפנימיים של המחשב, בצע את ההוראות בסעיף לאחר העבודה על חלקיו הפנימיים של המחשב. לקבלת מידע נוסף על נוהלי בטיחות מומלצים, עיין בדף הבית של התאימות לתקינה בכתובת www.dell.com/regulatory_compliance.

נושאים:

- הליך
- דרישות לאחר התהליך

הליך

1. השתמש במוטות היישור כדי ליישר את הרמקול השמאלי ולהניחו על מכלול משענת כף היד.
2. נתב את כבל הרמקולים דרך מכווני הניתוב במכלול משענת כף היד.
3. השתמש במוטות היישור כדי ליישר את הרמקול הימני ולהניחו על מכלול משענת כף היד.
4. החזר את לולאות הגומי אם הן לחוץ כלפי מעלה בעת החלפת את הרמקולים.
5. חבר את כבל הרמקול ללוח המערכת.
6. יישר ומקם את לוח נורית המצב בתוך חריץ שבמכלול משענת כף היד.

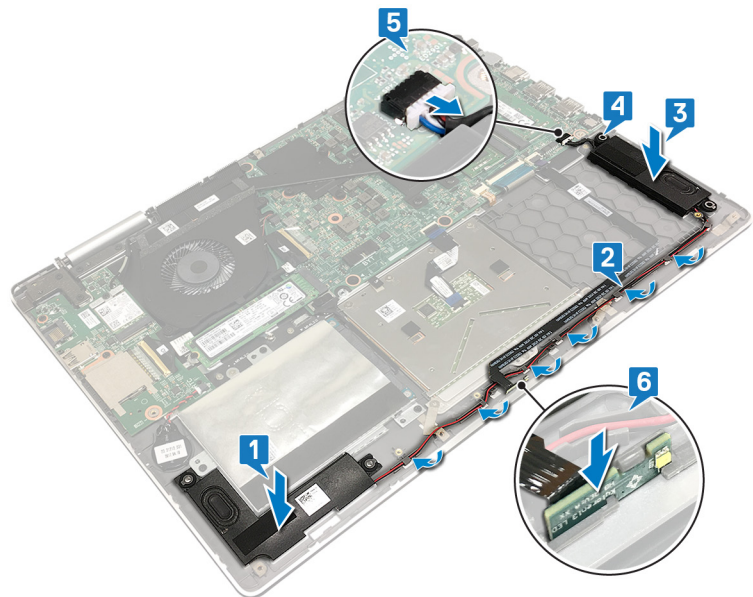

דרישות לאחר התהליך

החזר את כיסוי הבסיס למקומו.

הסרת כרטיס האלחוט

הערה לפני תחילת העבודה על חלקיו הפנימיים של המחשב, קרא את מידע הבטיחות שצורף למחשב ופעל על פי השלבים המפורטים בסעיף לפני העבודה על חלקיו הפנימיים של המחשב. לאחר העבודה על חלקיו הפנימיים של המחשב, בצע את ההוראות בסעיף לאחר העבודה על חלקיו הפנימיים של המחשב. לקבלת מידע נוסף על נוהלי בטיחות מומלצים, עיין בדף הבית של התאימות לתקינה בכתובת www.dell.com/regulatory_compliance.

נושאים:

- תנאים מוקדמים
- הליך

תנאים מוקדמים

הסר את כיסוי הבסיס.

הליך

1. אתר את כרטיס האלחוט בלוח הקלט/פלט.

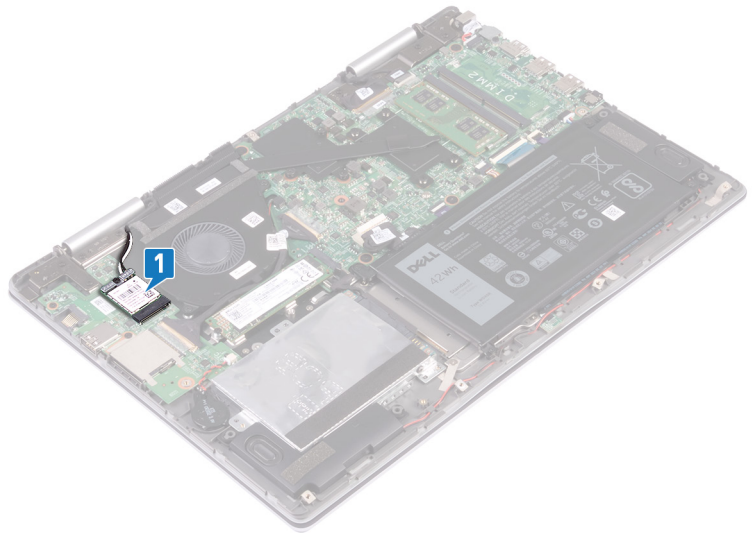

2. הסר את הבורג (M2x3) שמהדק את תושבת כרטיס האלחוט ואת כרטיס האלחוט ללוח הקלט/פלט.
3. הרם את תושבת הכרטיס האלחוט מכרטיס האלחוט.
4. נתק את כבלי האנטנה מכרטיס האלחוט.
5. החלק והוצא את כרטיס האלחוט מחריץ כרטיס האלחוט.

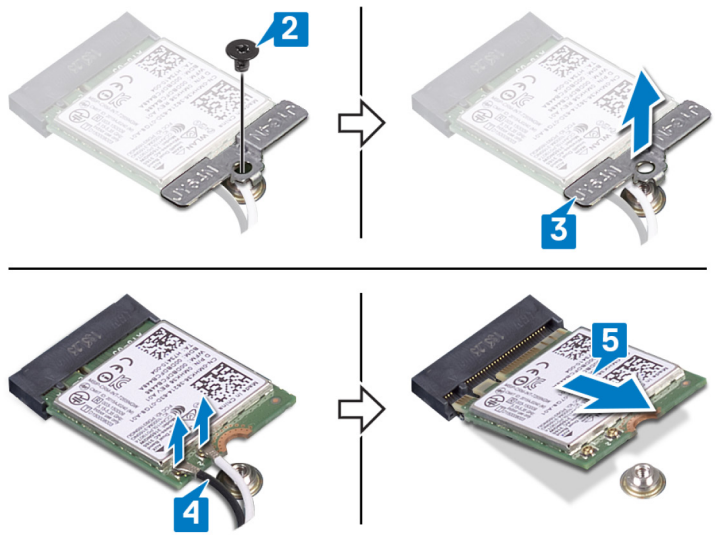

החזרת כרטיס האלחוט למקומו

הערה לפני תחילת העבודה על חלקיו הפנימיים של המחשב, קרא את מידע הבטיחות שצורף למחשב ופעל על פי השלבים המפורטים בסעיף לפני העבודה על חלקיו הפנימיים של המחשב. לאחר העבודה על חלקיו הפנימיים של המחשב, בצע את ההוראות בסעיף לאחר העבודה על חלקיו הפנימיים של המחשב. לקבלת מידע נוסף על נוהלי בטיחות מומלצים, עיין בדף הבית של התאימות לתקינה בכתובת www.dell.com/regulatory_compliance.

נושאים:

- הליך
- דרישות לאחר התהליך

הליך

התראה כדי למנוע פגיעה בכרטיס האלחוט, אל תניח כבלים מתחתיו.

1. ישר את החריץ שעל הכרטיס האלחוט ביחס ללשונית שעל חריץ הכרטיס האלחוט והחלק בזווית את הכרטיס האלחוט לתוך חריץ הכרטיס האלחוט.
2. חבר את כבלי האנטנה לכרטיס האלחוט.

הטבלה הבאה מספקת את סכמת הצבעים של כבלי האנטנה עבור כרטיס האלחוט שנתמך על-ידי המחשב.

טבלה 2. סכמת הצבעים של כבלי האנטנה

צבע כבל האנטנה

לבן

שחור

מחברים בכרטיס האלחוט

ראשי (משולש לבן)

עזר (משולש שחור)

3. ישר את חור הבורג שבתושבת כרטיס האלחוט ביחס לחור הבורג שבכרטיס האלחוט ולוח הקלט/פלט.
4. הברג חזרה את הבורג (M2x3) שמהדק את תושבת כרטיס האלחוט ואת כרטיס האלחוט ללוח הקלט/פלט.

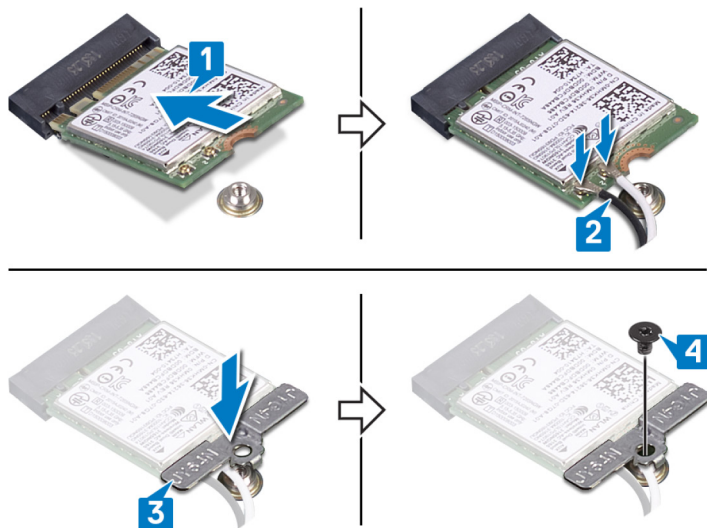

דרישות לאחר התהליך

החזר את כיסוי הבסיס למקומו.

הסרה של יציאת מחבר מתאם החשמל

הערה לפני תחילת העבודה על חלקיו הפנימיים של המחשב, קרא את מידע הבטיחות שצורף למחשב ופעל על פי השלבים המפורטים בסעיף לפני העבודה על חלקיו הפנימיים של המחשב. לאחר העבודה על חלקיו הפנימיים של המחשב, בצע את ההוראות בסעיף לאחר העבודה על חלקיו הפנימיים של המחשב. לקבלת מידע נוסף על נוהלי בטיחות מומלצים, עיין בדף הבית של התאימות לתקינה בכתובת www.dell.com/regulatory_compliance.

נושאים:

- תנאים מוקדמים
- הליך

תנאים מוקדמים

הסר את כיסוי הבסיס.

הליך

1. נתק את כבל יציאת מתאם החשמל מלוח המערכת.
2. הסר את הבורג (M2x3) שמהדק את יציאת מתאם החשמל למכלול משענת כף היד.
3. הרם את יציאת מתאם החשמל יחד עם הכבל והוצא אותם ממכלול משענת כף היד.

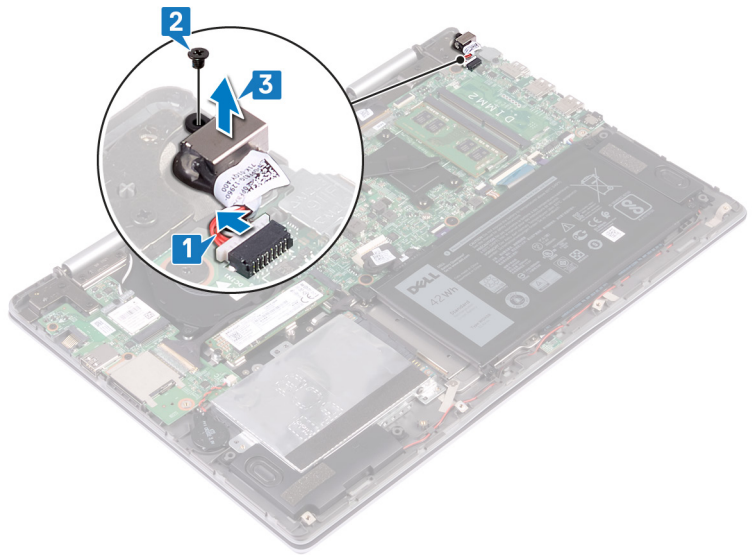

החזרת יציאת מתאם החשמל למקומה

הערה לפני תחילת העבודה על חלקיו הפנימיים של המחשב, קרא את מידע הבטיחות שצורף למחשב ופעל על פי השלבים המפורטים בסעיף לפני העבודה על חלקיו הפנימיים של המחשב. לאחר העבודה על חלקיו הפנימיים של המחשב, בצע את ההוראות בסעיף לאחר העבודה על חלקיו הפנימיים של המחשב. לקבלת מידע נוסף על נוהלי בטיחות מומלצים, עיין בדף הבית של התאימות לתקינה בכתובת www.dell.com/regulatory_compliance.

נושאים:

- הליך
- דרישות לאחר התהליך

הליך

1. הכנס את יציאת מתאם החשמל לחריץ שבמכלול משענת כף היד.
2. ישר את חורי הברגים ביציאת מתאם החשמל מול חורי הברגים במכלול משענת כף היד והברג בחזרה את הבורג (M2x3) שמהדק את יציאת מתאם החשמל למכלול משענת כף היד.
3. חבר את כבל היציאה של מתאם החשמל ללוח המערכת.

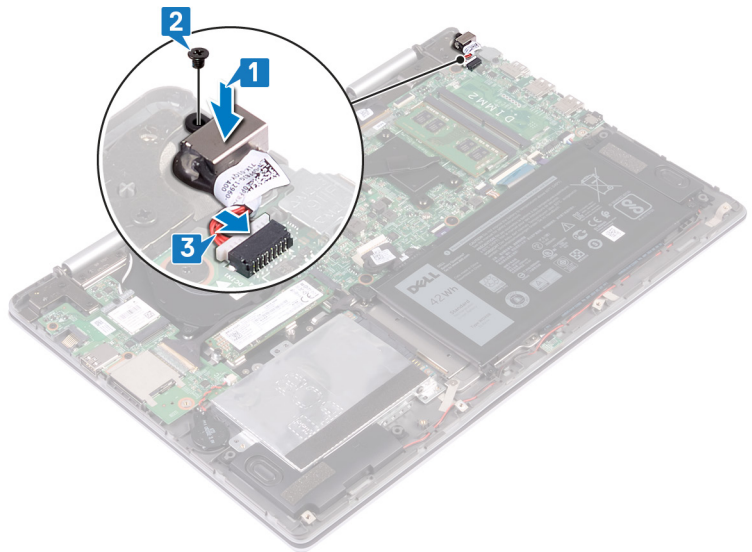

דרישות לאחר התהליך

החזר את כיסוי הבסיס למקומו.

הסרת לוח הקלט/פלט

הערה לפני תחילת העבודה על חלקיו הפנימיים של המחשב, קרא את מידע הבטיחות שצורף למחשב ופעל על פי השלבים המפורטים בסעיף לפני העבודה על חלקיו הפנימיים של המחשב. לאחר העבודה על חלקיו הפנימיים של המחשב, בצע את ההוראות בסעיף לאחר העבודה על חלקיו הפנימיים של המחשב. לקבלת מידע נוסף על נוהלי בטיחות מומלצים, עיין בדף הבית של התאימות לתקינה בכתובת www.dell.com/regulatory_compliance.

נושאים:

- תנאים מוקדמים
- הליך

תנאים מוקדמים

1. הסר את כיסוי הבסיס.
2. הסר את כרטיס האלחוט.

הליך

1. משוך והפרד את סרט ההדבקה שמהדק את כבל לוח הקלט/פלט ללוח הקלט/פלט.
2. הרם את התפס ונתק את כבל לוח הקלט/פלט מלוח הקלט/פלט.
3. נתק את כבל סוללת המטבע מלוח הקלט/פלט.

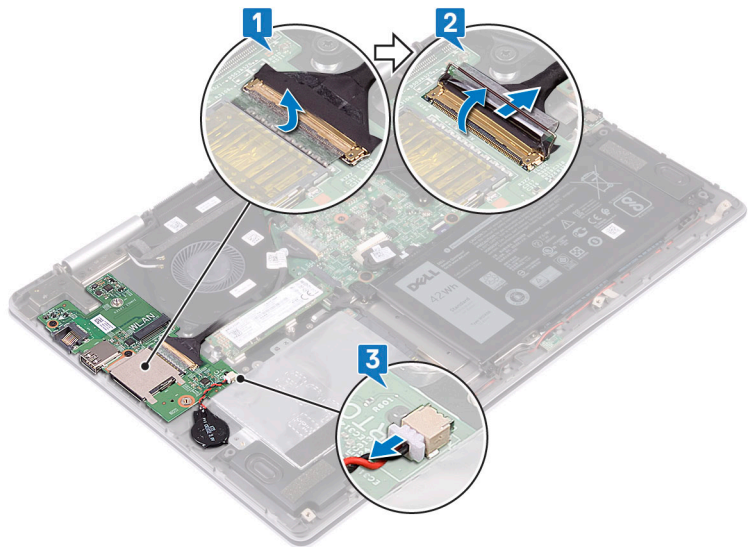

4. הסר את הברגים (M2x3) שמהדקים את לוח הקלט/פלט למכלול משענת כף היד.
5. הרם והוצא את לוח הקלט/פלט ממכלול משענת כף היד.

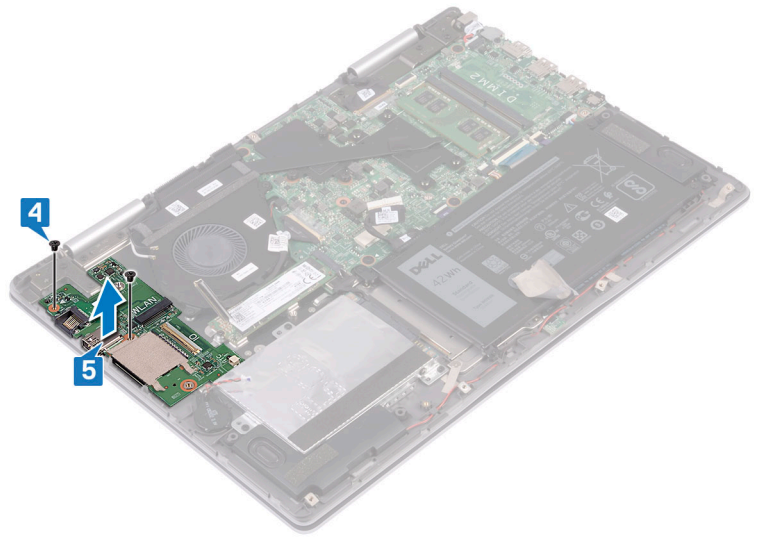

החזרת לוח הקלט/פלט למקומו

הערה לפני תחילת העבודה על חלקיו הפנימיים של המחשב, קרא את מידע הבטיחות שצורף למחשב ופעל על פי השלבים המפורטים בסעיף לפני העבודה על חלקיו הפנימיים של המחשב. לאחר העבודה על חלקיו הפנימיים של המחשב, בצע את ההוראות בסעיף לאחר העבודה על חלקיו הפנימיים של המחשב. לקבלת מידע נוסף על נוהלי בטיחות מומלצים, עיין בדף הבית של התאימות לתקינה בכתובת www.dell.com/regulatory_compliance.

נושאים:

- הליך
- דרישות לאחר התהליך

הליך

1. מקם את לוח הקלט/פלט על מכלול משענת כף היד וישר את חורי הברגים שבלוח הקלט/פלט עם חורי הברגים שבמכלול משענת כף היד.
2. הברג חזרה את שני הברגים (M2x3) שמהדקים את לוח הקלט/פלט למכלול משענת כף היד.

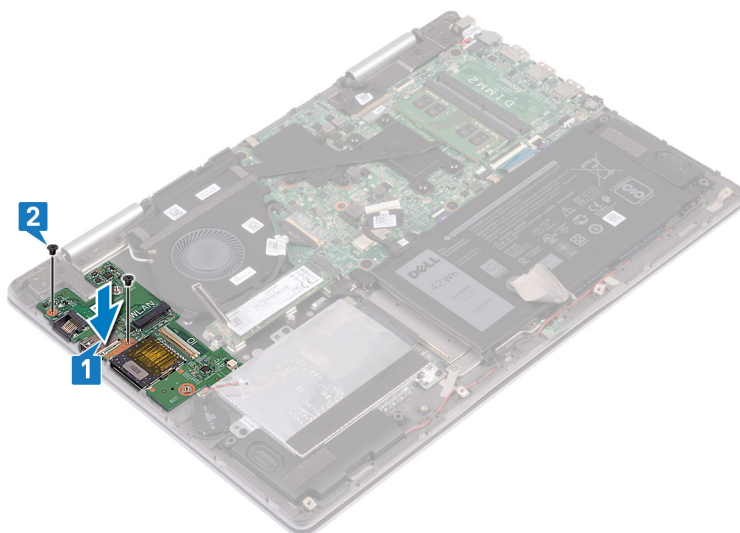

3. חבר את כבל סוללת המטבע ללוח הקלט/פלט.
4. החלק את כבל לוח הקלט/פלט לתוך המחבר בלוח הקלט/פלט וסגור את התפס כדי להדק את הכבל.
5. הצמד את הסרט הדביק שמהדק את כבל לוח הקלט/פלט ללוח הקלט/פלט.

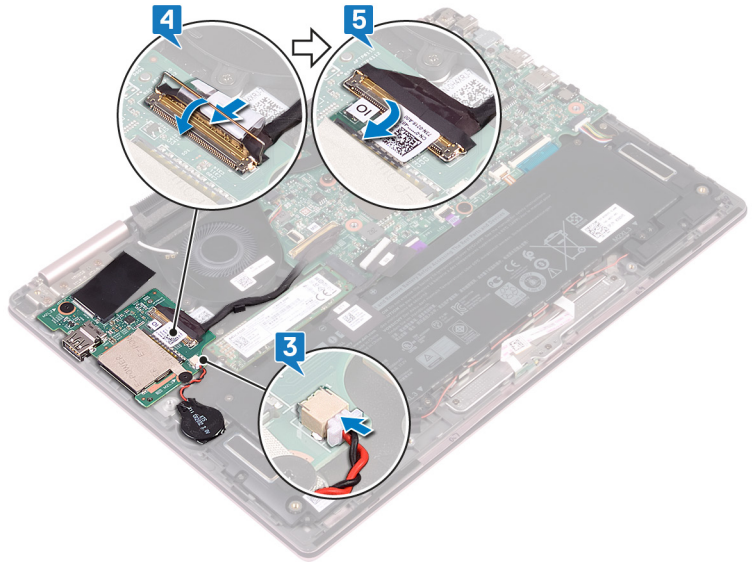

דרישות לאחר התהליך

1. החזר את כרטיס האלחוט למקומו.
2. החזר את כיסוי הבסיס למקומו.

הסרת מכלול הצג

הערה לפני תחילת העבודה על חלקיו הפנימיים של המחשב, קרא את מידע הבטיחות שצורף למחשב ופעל על פי השלבים המפורטים בסעיף לפני העבודה על חלקיו הפנימיים של המחשב. לאחר העבודה על חלקיו הפנימיים של המחשב, בצע את ההוראות בסעיף לאחר העבודה על חלקיו הפנימיים של המחשב. לקבלת מידע נוסף על נוהלי בטיחות מומלצים, עיין בדף הבית של התאימות לתקינה בכתובת www.dell.com/regulatory_compliance.

נושאים:

- תנאים מוקדמים
- הליך

תנאים מוקדמים

1. הסר את כיסוי הבסיס.
2. הסר את כרטיס האלחוט.

הליך

1. הפוך את המחשב ופתח את הצג בזווית של 180 מעלות.
2. הנח את מחשב הלוח על משטח שטוח כשהצג פונה כלפי מטה.
3. **⚠ התראה** הנח את המחשב על משטח רך ונקי כדי למנוע שריטה של הצג.
3. משוך והפרד את סרטי ההדבקה שמהדקים את כבל הצג ואת הכבל של לוח מסך המגע (אופציונלי) ללוח המערכת.
4. פתח את התפסים ונתק את כבל הצג ואת הכבל של לוח מסך המגע (אופציונלי) מלוח המערכת.
5. הסר את כבלי האנטנה ממכווני הניתוב שבמכלול משענת כף היד.

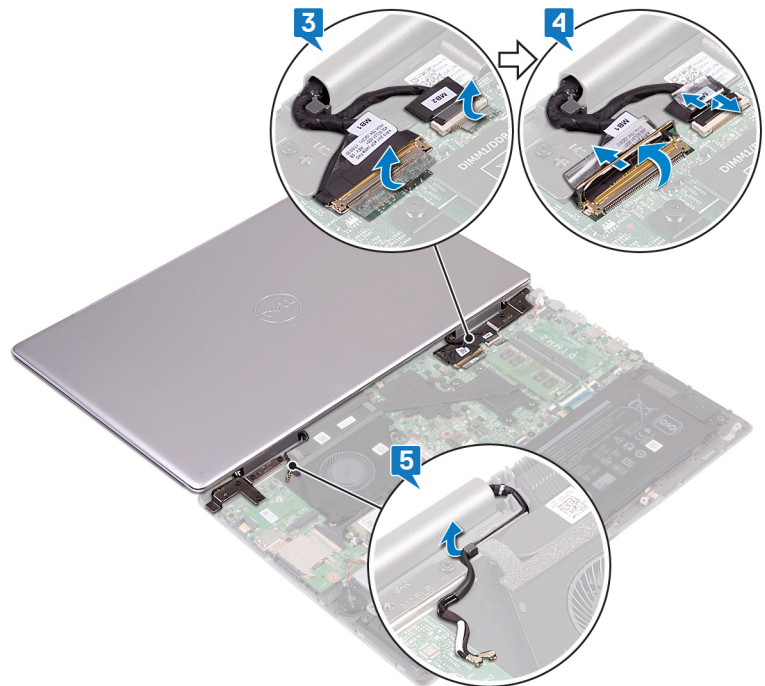

6. הסר את שבעת הברגים (M2.5x5) שמהדקים את מכלול הצג אל מכלול משענת כף היד.
7. הרם והוצא את מכלול הצג ממכלול משענת כף היד.

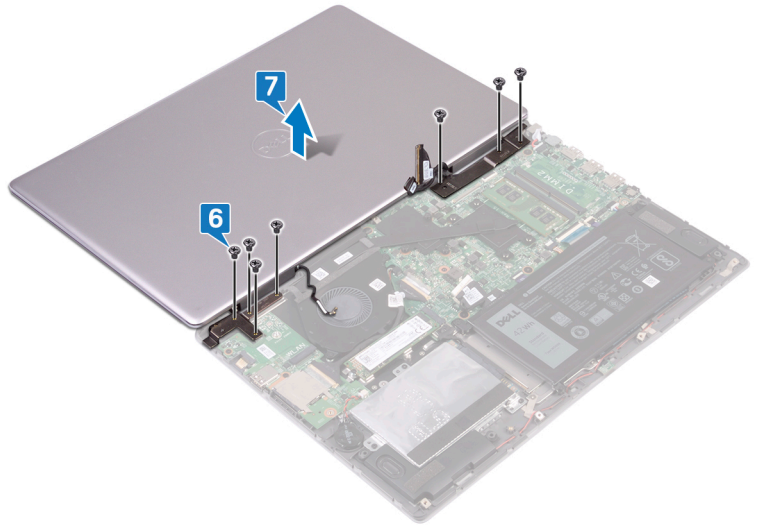

החזרת מכלול הצג למקומו

הערה לפני תחילת העבודה על חלקיו הפנימיים של המחשב, קרא את מידע הבטיחות שצורף למחשב ופעל על פי השלבים המפורטים בסעיף לפני העבודה על חלקיו הפנימיים של המחשב. לאחר העבודה על חלקיו הפנימיים של המחשב, בצע את ההוראות בסעיף לאחר העבודה על חלקיו הפנימיים של המחשב. לקבלת מידע נוסף על נוהלי בטיחות מומלצים, עיין בדף הבית של התאימות לתקינה בכתובת www.dell.com/regulatory_compliance.

נושאים:

- הליך
- דרישות לאחר התהליך

הליך

התראה הנח את המחשב על משטח רך ונקי כדי למנוע שריטה של הצג.

1. הנח את מכלול הצג על מכלול משענת כף היד וישר את חורי הברגים בצירי הצג ביחס לחורי הברגים שבמכלול משענת כף היד.
2. הברג חזרה את שבעת הברגים (M2.5x5) שמהדקים את מכלול הצג אל מכלול משענת כף היד.

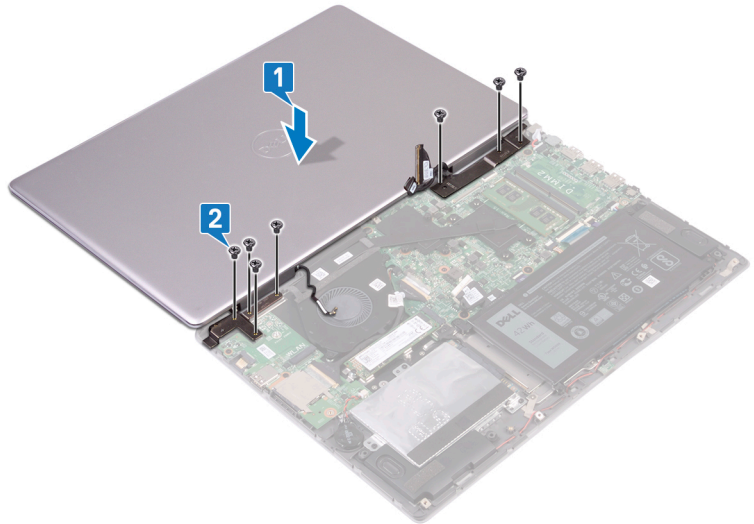

3. נתב את כבלי האנטנה דרך מכוני הניתוב שבמכלול משענת כף היד.
4. החלק את כבל הצג ואת הכבל של לוח מסך המגע (אופציונלי) לתוך המחברים המתאימים בלוח המערכת וסגור את התפסים כדי להדק את הכבלים למקומם.
5. הצמד את סרטי ההדבקה שמהדקים את כבל הצג ואת הכבל של לוח מסך המגע (אופציונלי) למחברים המתאימים בלוח המערכת.

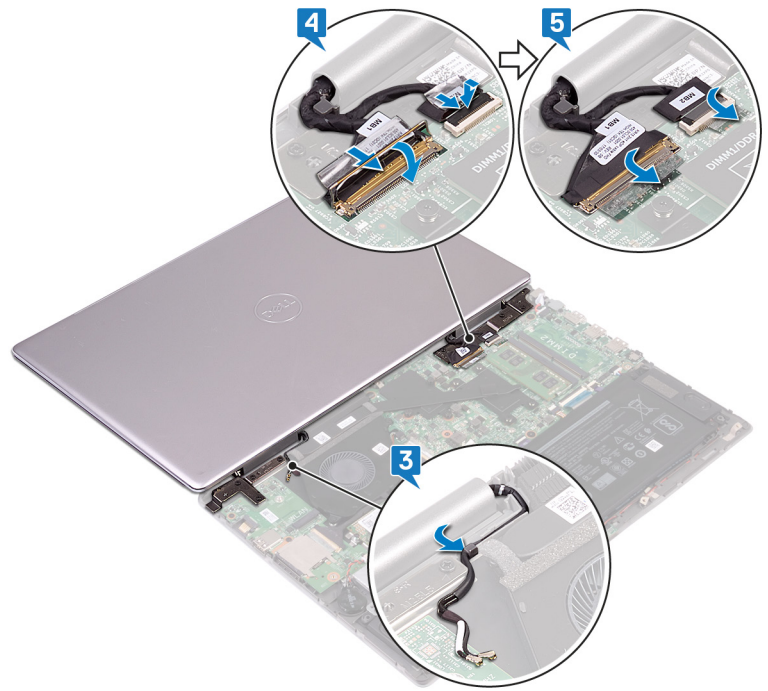

6. סגור את הצג והפוך את המחשב.

דרישות לאחר התהליך

1. החזר את כרטיס האלחוט למקומו.
2. החזר את כיסוי הבסיס למקומו.

הסרת לוח המערכת

הערה לפני תחילת העבודה על חלקיו הפנימיים של המחשב, קרא את מידע הבטיחות שצורף למחשב ופעל על פי השלבים המפורטים בסעיף לפני העבודה על חלקיו הפנימיים של המחשב. לאחר העבודה על חלקיו הפנימיים של המחשב, בצע את ההוראות בסעיף לאחר העבודה על חלקיו הפנימיים של המחשב. לקבלת מידע נוסף על נוהלי בטיחות מומלצים, עיין בדף הבית של התאימות לתקינה בכתובת www.dell.com/regulatory_compliance.

הערה תג השירות של המחשב מאוחסן בלוח המערכת. עליך להזין את תג השירות בתוכנית התקנת ה-BIOS לאחר שתחזיר את לוח המערכת למקומו.

הערה החזרת לוח המערכת למקומו תבטל את השינויים שביצעת ב-BIOS באמצעות תוכנית ההתקנה. עליך לבצע את השינויים המתאימים שוב לאחר החזרת לוח המערכת.

הערה לפני ניתוק הכבלים מלוח המערכת, שים לב למיקומם של המחברים, כדי שתוכל לחבר את הכבלים מחדש בצורה נכונה לאחר שתחזיר את לוח המערכת למקומו.

נושאים:

- תנאים מוקדמים
- הליך

תנאים מוקדמים

1. הסר את כיסוי הבסיס.
2. הסר את הסוללה.
3. הסר את כונן ה-Intel Optane/Solid-State.
4. הסר את מודולי הזיכרון.
5. הסר את גוף הקירור.
6. הסר את יציאת מתאם החשמל.

הליך

1. נתק את כבל המאוורר מלוח המערכת.
2. משוך והפרד את סרטי ההדבקה שמהדקים את כבל הצג ואת הכבל של לוח מסך המגע (אופציונלי) ללוח המערכת.
3. פתח את התפסים ונתק את כבל הצג ואת הכבל של לוח מסך המגע(אופציונלי) מלוח המערכת.
4. משוך והפרד את סרט ההדבקה שמהדק את כבל לוח הקלט/פלט ללוח המערכת.
5. פתח את התפס ונתק את כבל לוח הקלט/פלט מלוח המערכת.

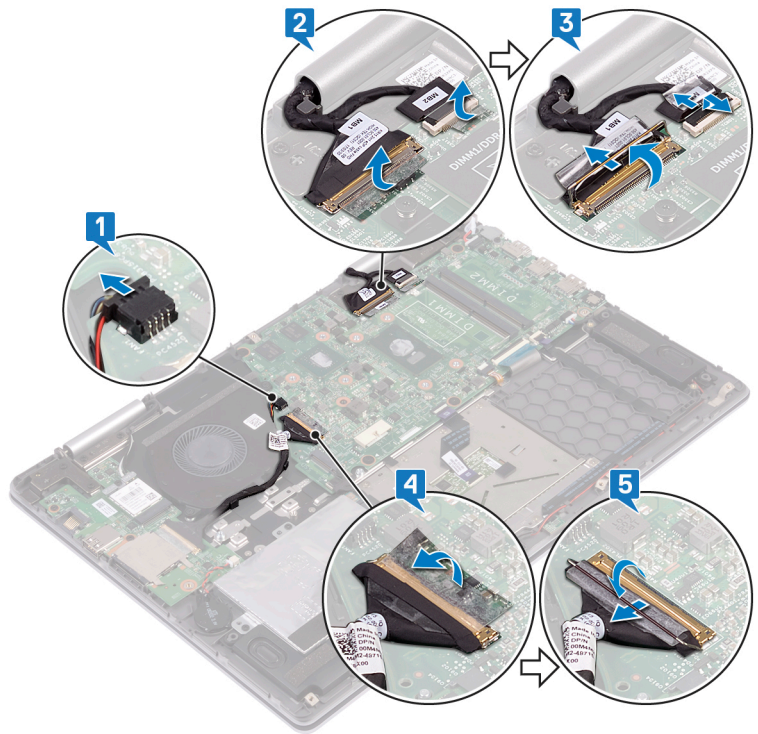

6. נתק את כבל הכונן הקשיח מלוח המערכת בעזרת לשונית המשיכה.
7. פתח את התפס ונתק את כבל משטח המגע מלוח המערכת.
8. נתק את כבל יציאת מתאם החשמל מלוח המערכת.
9. הסר את שני הברגים (M2x3) שמהדקים את התושבת של יציאת USB Type-C ללוח המערכת ולמכלול משענת כף היד.
10. הרם את התושבת של יציאת USB Type-C והסר אותה מלוח המערכת.
11. נתק את כבל הרמקול מלוח המערכת.
12. הרם את התפס ונתק את כבל לוח נורית המצב מלוח המערכת.
13. הרם את התפס ונתק את כבל המקלדת מלוח המערכת.
14. פתח את התפס ונתק את כבל התאורה האחורית של המקלדת מלוח המערכת.

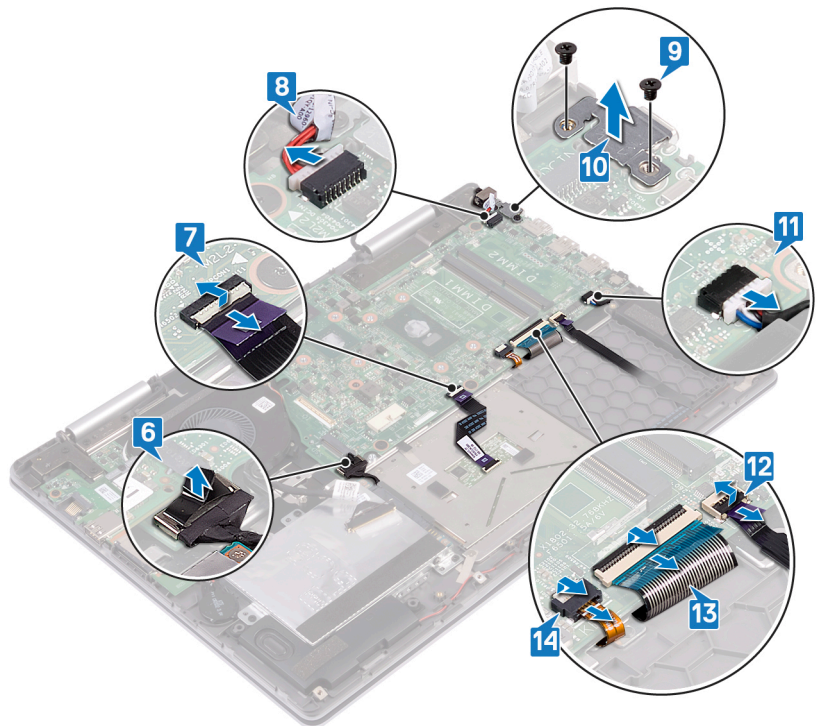

15. הסר את ארבעת הברגים (M2x2) שמהדקים את לוח המערכת למכלול משענת כף היד ולמגן המקלדת.
16. הרם והוצא את לוח המערכת ממכלול משענת כף היד.

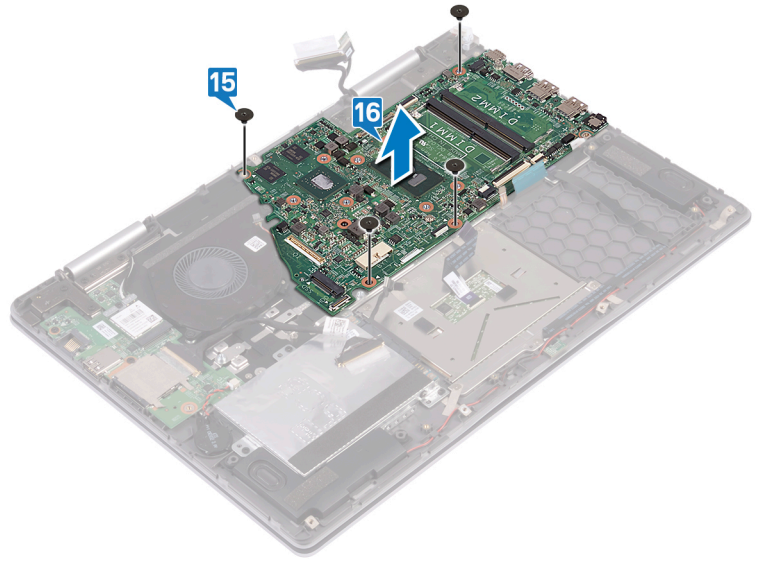

החזרת לוח המערכת למקומו

הערה לפני תחילת העבודה על חלקיו הפנימיים של המחשב, קרא את מידע הבטיחות שצורף למחשב ופעל על פי השלבים המפורטים בסעיף לפני העבודה על חלקיו הפנימיים של המחשב. לאחר העבודה על חלקיו הפנימיים של המחשב, בצע את ההוראות בסעיף לאחר העבודה על חלקיו הפנימיים של המחשב. לקבלת מידע נוסף על נוהלי בטיחות מומלצים, עיין בדף הבית של התאימות לתקינה בכתובת www.dell.com/regulatory_compliance.

הערה תג השירות של המחשב מאוחסן בלוח המערכת. עליך להזין את תג השירות בתוכנית התקנת ה-BIOS לאחר שתחזיר את לוח המערכת למקומו.

הערה החזרת לוח המערכת למקומו תבטל את השינויים שביצעת ב-BIOS באמצעות תוכנית ההתקנה. עליך לבצע את השינויים המתאימים שוב לאחר החזרת לוח המערכת.

נושאים:

- הליך
- דרישות לאחר התהליך

הליך

1. ישר את חורי הברגים שבלוח המערכת ביחס לחורי הברגים שבמכלול משענת כף היד ובמגן המקלדת.
2. הברג חזרה את ארבעת הברגים (M2x2) שמהדקים את לוח המערכת למכלול משענת כף היד ולמגן המקלדת.

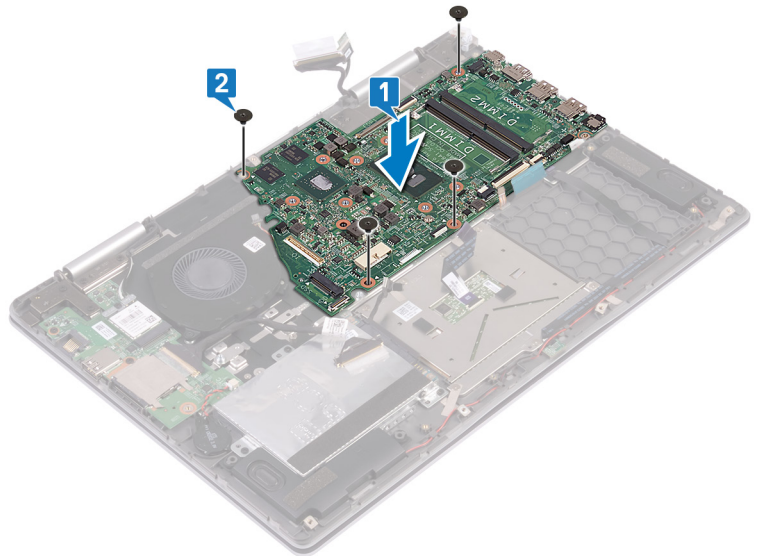

3. החלק את כבל התאורה האחורית של המקלדת לתוך המחבר שבלוח המערכת וסגור את התפס כדי להדק את הכבל למקומו.
4. החלק את כבל המקלדת לתוך המחבר שבלוח המערכת וסגור את התפס כדי להדק את הכבל.
5. החלק את הכבל של לוח נורית המצב לתוך המחבר שבלוח המערכת וסגור את התפס כדי להדק את הכבל למקומו.
6. חבר את כבל המאוורר ללוח המערכת.
7. ישר את חור הבורג שבתושבת יציאת ה-USB Type-C ביחס לחורי הברגים שבלוח המערכת.
8. הברג חזרה את שני הברגים (M2x3) שמהדקים את התושבת של יציאת ה-USB Type-C ללוח המערכת.
9. חבר את כבל היציאה של מתאם החשמל ללוח המערכת.
10. החלק את הכבל של משטח המגע לתוך המחבר בלוח המערכת וסגור את התפס כדי להדק את הכבל למקומו.
11. חבר את כבל הכונן הקשיח אל לוח המערכת.

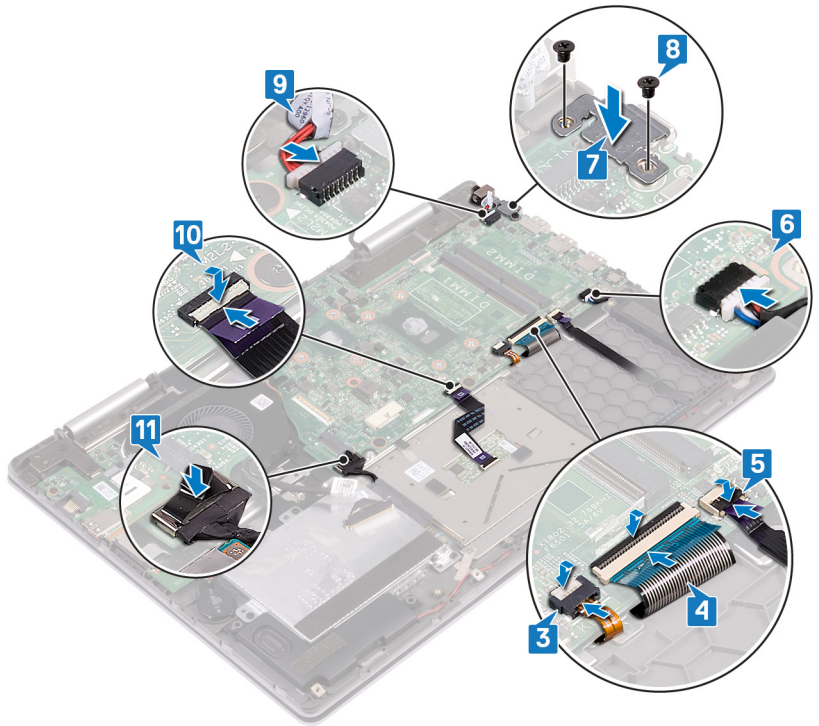

12. החלק את כבל לוח הקלט/פלט לתוך המחבר בלוח המערכת וסגור את התפס כדי להדק את הכבל.
13. הצמד את סרט ההדבקה שמהדק את כבל לוח הקלט/פלט ללוח המערכת.
14. החלק את כבל הצג ואת הכבל לוח מסך המגע (אופציונלי) לתוך המחברים המתאימים בלוח המערכת וסגור את התפסים כדי להדק את הכבלים למקומם.
15. הצמד את סרטי ההדבקה שמהדקים את כבל הצג ואת הכבל של לוח מסך המגע (אופציונלי) למחברים המתאימים בלוח המערכת.
16. חבר את כבל המאוורר ללוח המערכת.

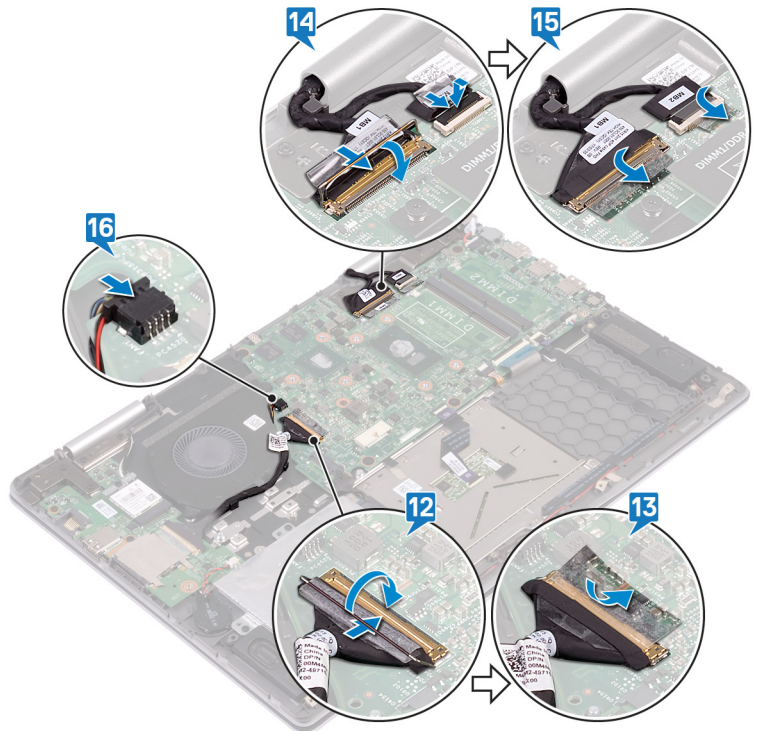

דרישות לאחר התהליך

1. החזר את יציאת מתאם החשמל למקומו.
2. החזר את גוף הקירור למקומו.
3. החזר את מודולי הזיכרון למקומם.
4. החזר למקומו את כונן ה-Intel Optane/Solid-State.
5. החזר את הסוללה למקומה.
6. החזר את כיסוי הבסיס למקומו.

הסרת לוח נורית המצב

הערה לפני תחילת העבודה על חלקיו הפנימיים של המחשב, קרא את מידע הבטיחות שצורף למחשב ופעל על פי השלבים המפורטים בסעיף לפני העבודה על חלקיו הפנימיים של המחשב. לאחר העבודה על חלקיו הפנימיים של המחשב, בצע את ההוראות בסעיף לאחר העבודה על חלקיו הפנימיים של המחשב. לקבלת מידע נוסף על נוהלי בטיחות מומלצים, עיין בדף הבית של התאימות לתקינה בכתובת www.dell.com/regulatory_compliance.

נושאים:

- תנאים מוקדמים
- הליך

תנאים מוקדמים

1. הסר את כיסוי הבסיס.
2. הסר את הסוללה.

הליך

הערה לוח נורית המצב כוללת מחוון LED לנורית הפעלה ומצב הסוללה / פעילות של הכונן הקשיח.

1. הרם את התפס ונתק את כבל לוח נורית המצב מלוח המערכת.
2. הרם את לוח נורית המצב יחד עם הכבל שלה והסר אותה ממכלול משענת כף היד.

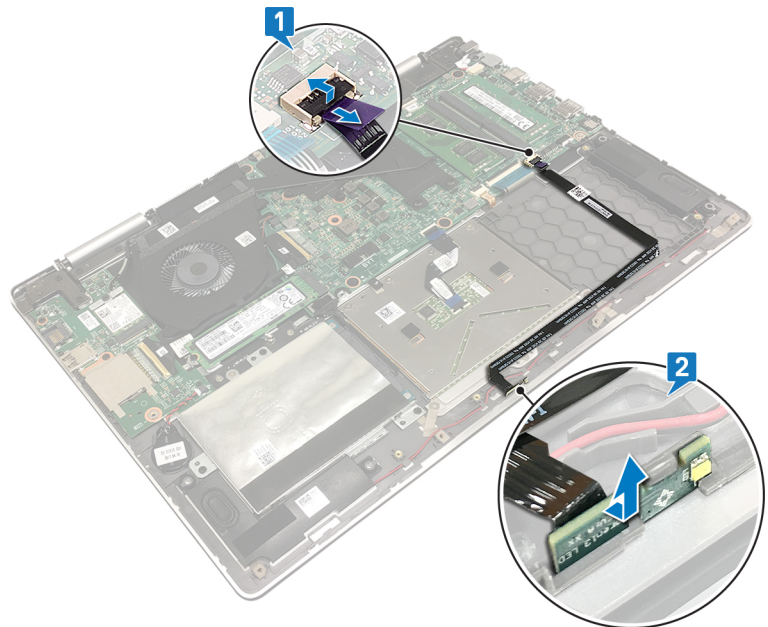

החזרת לוח נורית המצב למקומו

הערה לפני תחילת העבודה על חלקיו הפנימיים של המחשב, קרא את מידע הבטיחות שצורף למחשב ופעל על פי השלבים המפורטים בסעיף לפני העבודה על חלקיו הפנימיים של המחשב. לאחר העבודה על חלקיו הפנימיים של המחשב, בצע את ההוראות בסעיף לאחר העבודה על חלקיו הפנימיים של המחשב. לקבלת מידע נוסף על נוהלי בטיחות מומלצים, עיין בדף הבית של התאימות לתקינה בכתובת www.dell.com/regulatory_compliance.

נושאים:

- הליך
- דרישות לאחר התהליך

הליך

1. יישר ומקם את לוח נורית המצב בתוך החרוץ שבמכלול משענת כף היד.
2. החלק את הכבל של לוח נורית המצב לתוך המחבר שבלוח המערכת וסגור את התפס כדי להדק את הכבל למקומו.

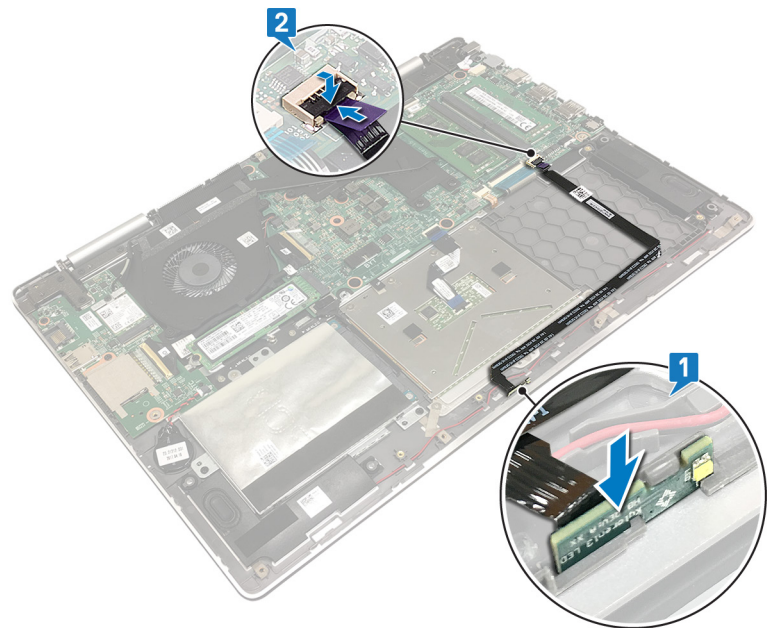

דרישות לאחר התהליך

1. החזר את הסוללה למקומה.
2. החזר את כיסוי הבסיס למקומו.

הסרת משטח המגע

הערה לפני תחילת העבודה על חלקיו הפנימיים של המחשב, קרא את מידע הבטיחות שצורף למחשב ופעל על פי השלבים המפורטים בסעיף לפני העבודה על חלקיו הפנימיים של המחשב. לאחר העבודה על חלקיו הפנימיים של המחשב, בצע את ההוראות בסעיף לאחר העבודה על חלקיו הפנימיים של המחשב. לקבלת מידע נוסף על נוהלי בטיחות מומלצים, עיין בדף הבית של התאימות לתקינה בכתובת www.dell.com/regulatory_compliance.

נושאים:

- תנאים מוקדמים
- הליך

תנאים מוקדמים

1. הסר את כיסוי הבסיס.
2. הסר את הסוללה.

הליך

1. פתח את התפס ונתק את כבל משטח המגע מלוח המערכת.
2. קלף את סרטי ההדבקה שמהדקים את משטח המגע אל מגן המקלדת.
3. הסר את שלושת הברגים (M2x2) שמהדקים את תושבת משטח המגע למכלול משענת כף היד.
4. קלף את סרטי ההדבקה שמהדקים את תושבת משטח המגע למכלול משענת כף היד.
5. הרם את תושבת משטח המגע והוצא אותה ממכלול משענת כף היד.

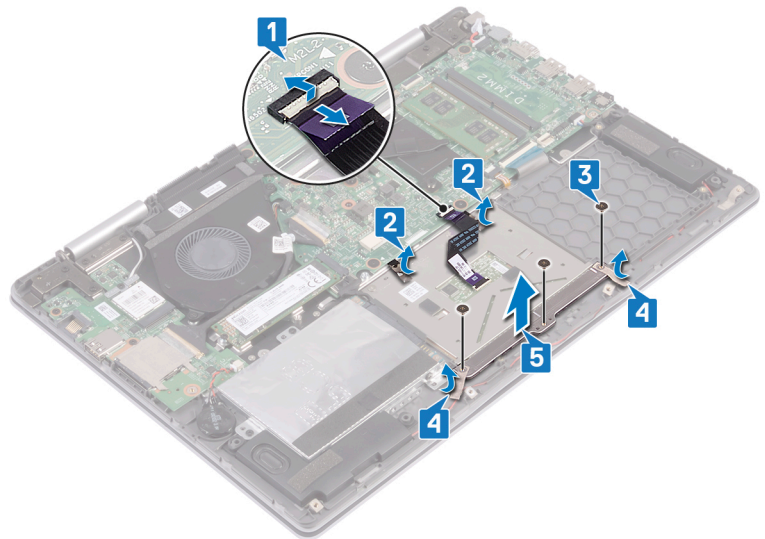

6. הסר את ארבעת הברגים (M2x2) שמהדקים את משטח המגע למכלול משענת כף היד.
7. הרם את משטח המגע ביחד עם הכבל והסר אותם ממכלול משענת כף היד.

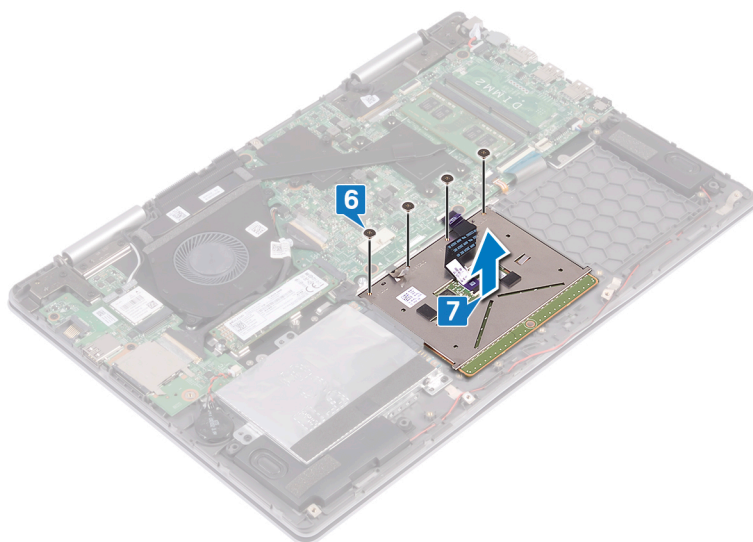

החזרת משטח המגע למקומו

הערה לפני תחילת העבודה על חלקיו הפנימיים של המחשב, קרא את מידע הבטיחות שצורף למחשב ופעל על פי השלבים המפורטים בסעיף לפני העבודה על חלקיו הפנימיים של המחשב. לאחר העבודה על חלקיו הפנימיים של המחשב, בצע את ההוראות בסעיף לאחר העבודה על חלקיו הפנימיים של המחשב. לקבלת מידע נוסף על נוהלי בטיחות מומלצים, עיין בדף הבית של התאימות לתקינה בכתובת www.dell.com/regulatory_compliance.

נושאים:

- הליך
- דרישות לאחר התהליך

הליך

1. ישר את חורי הברגים שבמשטח המגע ביחס לחורי הברגים שבמכלול משענת כף היד.
2. הברג חזרה את ארבעת הברגים (M2x2) שמהדקים את משטח המגע למכלול משענת כף היד.

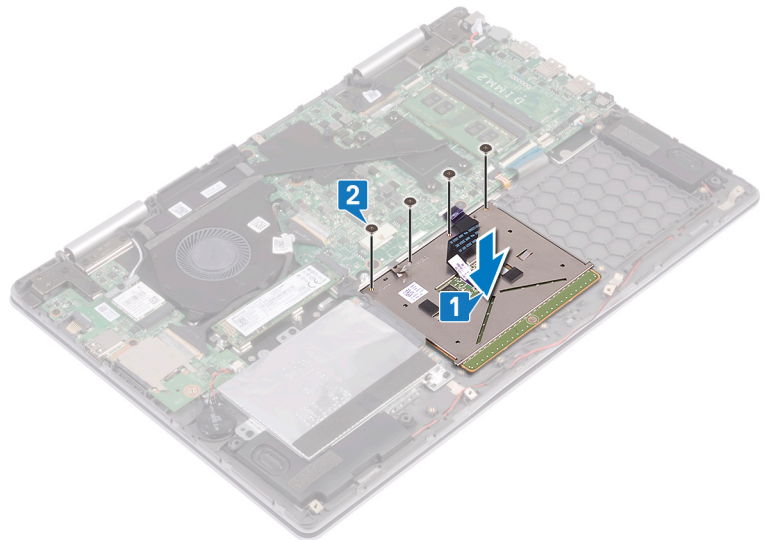

3. ישר את חורי הברגים של תושבת משטח המגע עם חורי הברגים במכלול משענת כף היד.
4. הצמד את סרט ההדבקה שמהדק את תושבת משטח המגע למכלול משענת כף היד.
5. הברג בחזרה את שלושת הברגים (M2x2) שמהדקים את תושבת משטח המגע למכלול משענת כף היד.
6. הצמד את סרטי ההדבקה שמהדקים את משטח המגע אל מגן המקלדת.
7. החלק את הכבל של משטח המגע לתוך המחבר בלוח המערכת וסגור את התפס כדי להדק את הכבל למקומו.

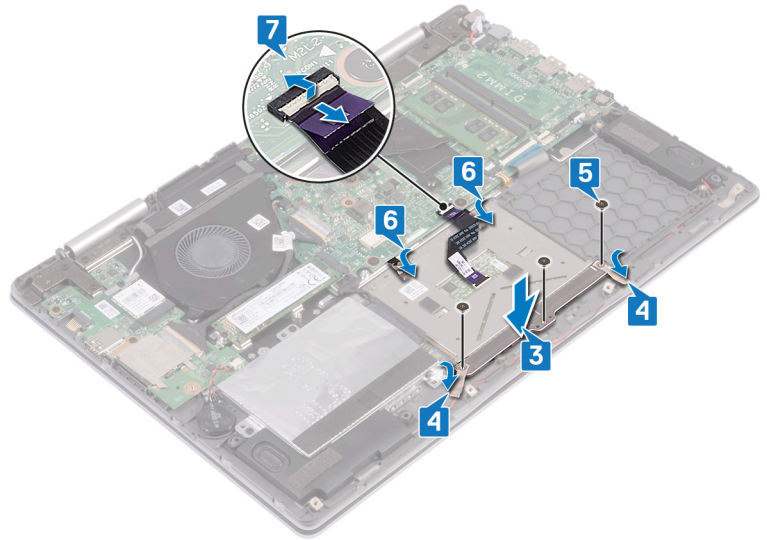

דרישות לאחר התהליך

1. החזר את הסוללה למקומה.
2. החזר את כיסוי הבסיס למקומו.

הסרת המקלדת

הערה לפני תחילת העבודה על חלקיו הפנימיים של המחשב, קרא את מידע הבטיחות שצורף למחשב ופעל על פי השלבים המפורטים בסעיף לפני העבודה על חלקיו הפנימיים של המחשב. לאחר העבודה על חלקיו הפנימיים של המחשב, בצע את ההוראות בסעיף לאחר העבודה על חלקיו הפנימיים של המחשב. לקבלת מידע נוסף על נוהלי בטיחות מומלצים, עיין בדף הבית של התאימות לתקינה בכתובת www.dell.com/regulatory_compliance.

נושאים:

- תנאים מוקדמים
- הליך

תנאים מוקדמים

1. הסר את כיסוי הבסיס.
2. הסר את הסוללה.
3. הסר את כרטיס האלחוט.
4. הסר את מודולי הזיכרון.
5. הסר את מכלול הצג.
6. הסר את לוח הקלט/פלט.
7. הסר את כונן ה-Intel Optane/Solid-State.
8. הסר את גוף הקירור.
9. הסר את המאוורר.
10. הסר את הכונן הקשיח.
11. הסר את יציאת מתאם החשמל.
12. הסר את לוח המערכת.

הליך

1. קלף את הסרטים הדביקים שמהדקים את מגן המקלדת למכלול משענת כף היד.

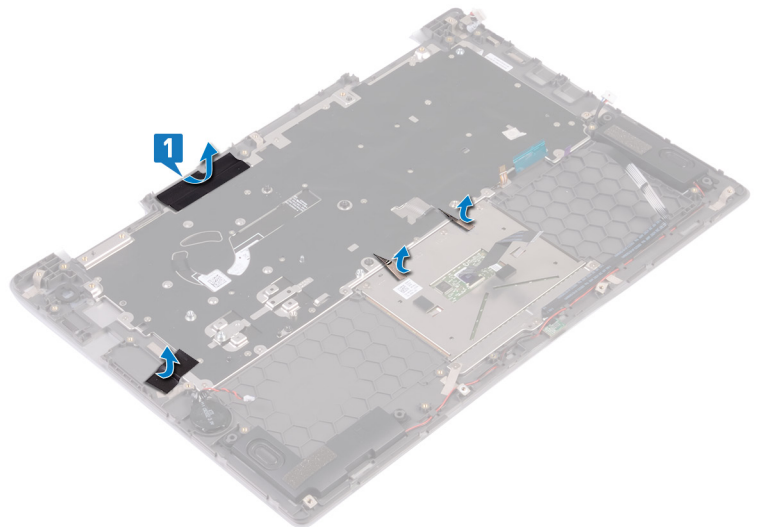

2. הסר את 26 הברגים (M1.4x2) שמהדקים את מגן המקלדת ואת המקלדת למכלול משענת כף היד.
3. הרם את מגן המקלדת והסר אותו מהמקלדת.

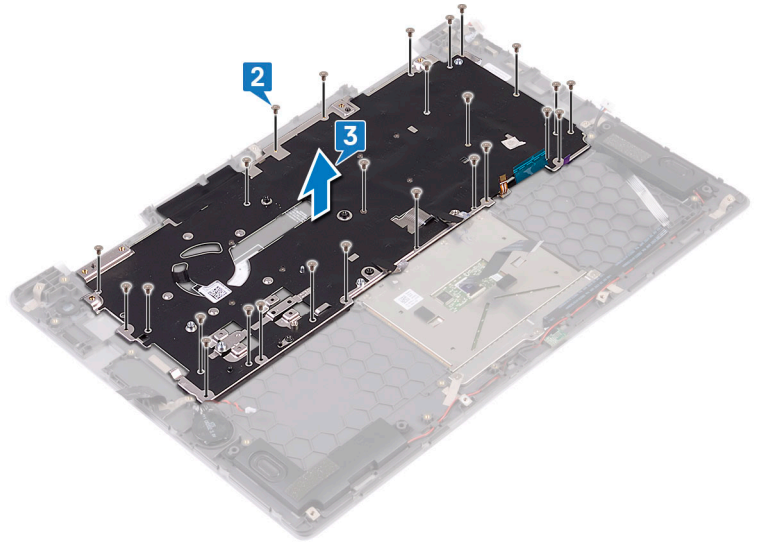

- 4. הסר את שמונת הברגים (M1.2x1.5) שמהדקים את המקלדת למכלול משענת כף היד.
- 5. הרם והוצא את המקלדת ממכלול משענת כף היד.

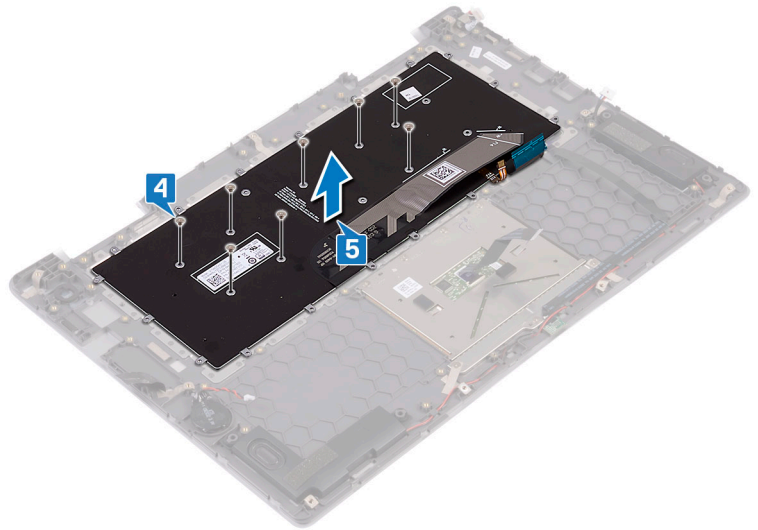

החזרת המקלדת למקומה

הערה לפני תחילת העבודה על חלקיו הפנימיים של המחשב, קרא את מידע הבטיחות שצורף למחשב ופעל על פי השלבים המפורטים בסעיף לפני העבודה על חלקיו הפנימיים של המחשב. לאחר העבודה על חלקיו הפנימיים של המחשב, בצע את ההוראות בסעיף **לאחר העבודה על חלקיו הפנימיים של המחשב**. לקבלת מידע נוסף על נוהלי בטיחות מומלצים, עיין בדף הבית של התאימות לתקינה בכתובת www.dell.com/regulatory_compliance.

נושאים:

- הליך
- דרישות לאחר התהליך

הליך

1. הנח את הממברנה של המקלדת על חלקה האחורי של המקלדת.
2. ישר את הממברנה של המקלדת עם קו הקיפול וקפל את הממברנה של המקלדת.

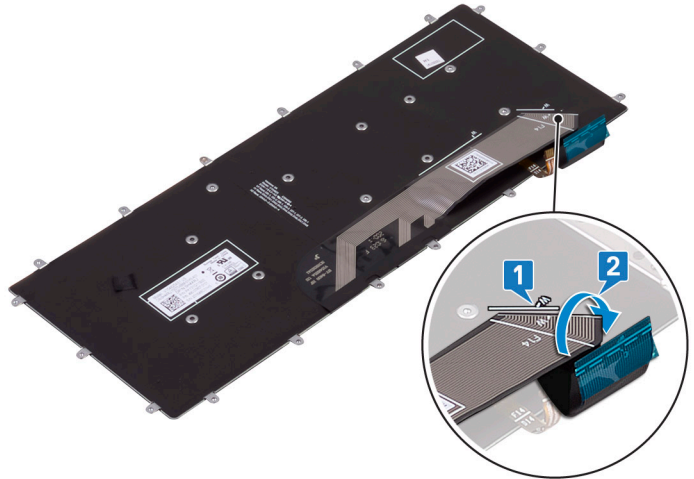

3. ישר את חורי ההברגה שבמקלדת למול חורי ההברגה שבמכלול משענת כף היד.
4. הברג חזרה את שמונת הברגים (M1.2x1.5) שמהדקים את המקלדת למכלול משענת כף היד.

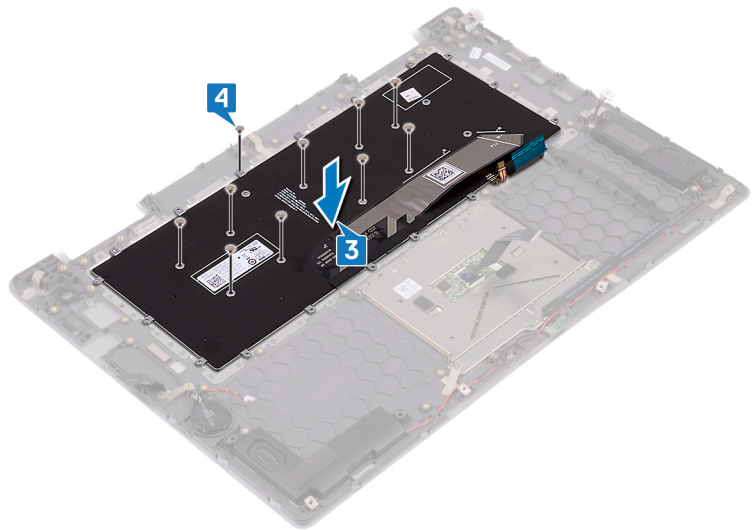

5. הנח את מכן המקלדת על המקלדת וישר את חורי הברגים במגן המקלדת ביחס לחורי הברגים במקלדת ובמכלול משענת כף היד.
6. הברג חזרה את 26 הברגים (M1.4x2) שמהדקים את מגן המקלדת ואת המקלדת למכלול משענת כף היד.

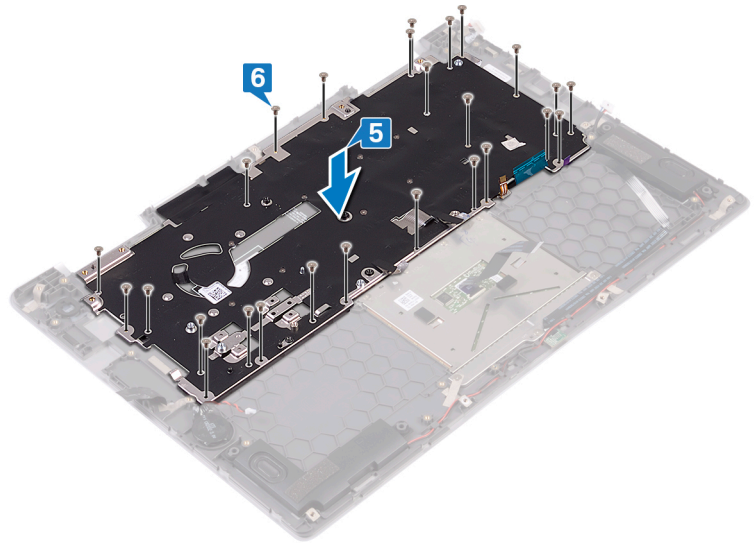

7. הצמד את סרטי ההדבקה שמהדקים את מגן המקלדת למכלול משענת כף היד.

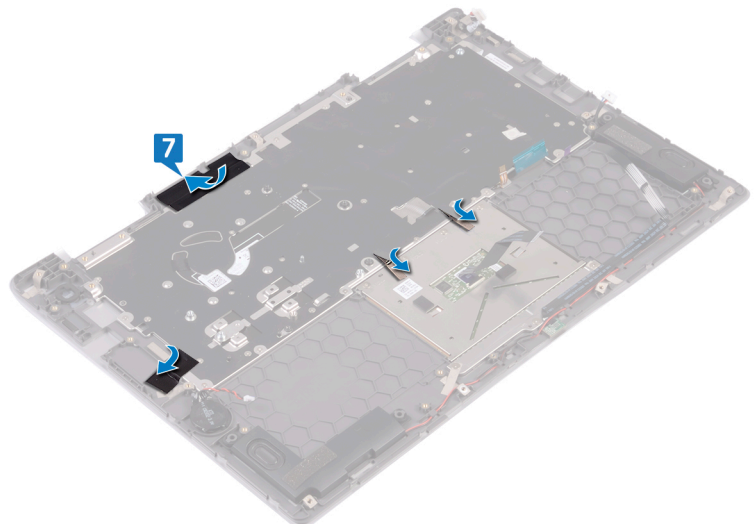

דרישות לאחר התהליך

1. החזר את לוח המערכת למקומו.
2. החזר את יציאת מתאם החשמל למקומו.
3. החזר את הכונן הקשיח למקומו.
4. החזר את המאוורר למקומו.
5. החזר את גוף הקירור למקומו.
6. החזר למקומו את כונן ה-Intel Optane/Solid-State.
7. החזר את לוח הקלט/פלט למקומו.
8. החזר את מכלול הצג למקומו.
9. החזר את מודולי הזיכרון למקומם.
10. החזר את כרטיס האלחוט למקומו.
11. החזר את הסוללה למקומה.
12. החזר את כיסוי הבסיס למקומו.

הסרת משענת כף היד

הערה לפני תחילת העבודה על חלקיו הפנימיים של המחשב, קרא את מידע הבטיחות שצורף למחשב ופעל על פי השלבים המפורטים בסעיף לפני העבודה על חלקיו הפנימיים של המחשב. לאחר העבודה על חלקיו הפנימיים של המחשב, בצע את ההוראות בסעיף לאחר העבודה על חלקיו הפנימיים של המחשב. לקבלת מידע נוסף על נוהלי בטיחות מומלצים, עיין בדף הבית של התאימות לתקינה בכתובת www.dell.com/regulatory_compliance.

נושאים:

- תנאים מוקדמים
- הליך

תנאים מוקדמים

1. הסר את כיסוי הבסיס.
2. הסר את הסוללה.
3. הסר את סוללת המטבע.
4. הסר את כרטיס האלחוט.
5. הסר את מודולי הזיכרון.
6. הסר את מכלול הצג.
7. הסר את לוח הקלט/פלט.
8. הסר את כונן ה-Intel Optane/Solid-State.
9. הסר את גוף הקירור.
10. הסר את המאורר.
11. הסר את הכונן הקשיח.
12. הסר את יציאת מתאם החשמל.
13. הסר את לוח המערכת.
14. הסר את לוח נורית ההפעלה.
15. הסר את משטח המגע.
16. הסר את המקלדת.

הליך

לאחר ביצוע השלבים שבתנאים המוקדמים, נותרת בידינו משענת כף היד.



החזרת משענת כף היד למקומה

הערה לפני תחילת העבודה על חלקיו הפנימיים של המחשב, קרא את מידע הבטיחות שצורף למחשב ופעל על פי השלבים המפורטים בסעיף לפני העבודה על חלקיו הפנימיים של המחשב. לאחר העבודה על חלקיו הפנימיים של המחשב, בצע את ההוראות בסעיף לאחר העבודה על חלקיו הפנימיים של המחשב. לקבלת מידע נוסף על נוהלי בטיחות מומלצים, עיין בדף הבית של התאימות לתקינה בכתובת www.dell.com/regulatory_compliance.

נושאים:

- הליך
- דרישות לאחר התהליך

הליך

הנח את מכלול משענת כף היד על משטח ישר ונקי.



דרישות לאחר התהליך

1. החזר את המקלדת למקומה.
2. החזר את משטח המגע למקומו.
3. החזר את לוח נורית המצב למקומו.
4. החזר את לוח המערכת למקומו.
5. החזר את יציאת מתאם החשמל למקומו.
6. החזר את הכונן הקשיח למקומו.
7. החזר את המאוורר למקומו.
8. החזר את גוף הקירור למקומו.
9. החזר למקומו את כונן ה-Intel Optane/Solid-State.
10. החזר את לוח הקלט/פלט למקומו.
11. החזר את מכלול הצג למקומו.
12. החזר את מודולי הזיכרון למקומם.
13. החזר את כרטיס האלחוט למקומו.
14. החזר את סוללת המטבע למקומה.

15. החזר את הסוללה למקומה.
16. החזר את כיסוי הבסיס למקומו.

הורדת מנהלי התקנים

הורדת מנהל התקן השמע

1. הפעל את המחשב.
2. עבור אל www.dell.com/support.
3. לחץ על **Product Support** (תמיכה במוצר), הזן את תג השירות של המחשב שלך, ולאחר מכן לחץ על **Submit** (שלח).
4. **הערה** אם אין ברשותך תג השירות, השתמש בתכונת הזיהוי האוטומטי או דפדף ומצא ידנית את דגם המחשב שברשותך.
5. לחץ על **Drivers & Downloads** (מנהלי התקנים והורדות) < **Find it myself** (לאתר זאת בעצמי).
6. גלול מטה בדף ופתח את **Audio** (שמע).
7. לחץ על **Download** (הורד) כדי להוריד את מנהל התקן השמע עבור המחשב שברשותך.
8. לאחר השלמת ההורדה, נווט אל התיקייה שבה שמרת את קובץ מנהל התקן השמע.
9. לחץ לחיצה כפולה על סמל הקובץ של מנהל התקן השמע ובצע את ההוראות על המסך כדי להתקין את מנהל ההתקן.

הורדת מנהל התקן הגרפיקה

1. הפעל את המחשב.
2. עבור אל www.dell.com/support.
3. הזן את תג השירות של המחשב שלך, ולאחר מכן לחץ על **Submit** (שלח).
4. **הערה** אם אין ברשותך את תג השירות, השתמש בתכונת הזיהוי האוטומטי או דפדף ומצא ידנית את דגם המחשב שברשותך.
5. לחץ על **Drivers & Downloads** (מנהלי התקנים והורדות).
6. לחץ על **Detect Drivers** (אתר מנהלי התקנים).
7. עיין בתנאים והתניות וקבל אותם כדי להשתמש ב-**SupportAssist**, ולאחר מכן לחץ על **Continue** (המשך).
8. במידת הצורך, המחשב שלך יתחיל להוריד ולהתקין את **SupportAssist**.
9. **הערה** קרא את ההוראות על המסך לקבלת הוראות ספציפיות לדפדפן.
10. לחץ על **View Drivers for My System** (הצג מנהלי התקנים עבור המערכת שלי).
11. לחץ על **Download and Install** (הורד והתקן) כדי להוריד ולהתקין את כל העדכונים עבור מנהלי התקנים שזוהו עבור המחשב שברשותך.
12. בחר מיקום לשמירת הקבצים.
13. אם תתבקש, אשר בקשות מ-**User Account Control** (בקרת חשבון משתמש) כדי לבצע שינויים במערכת.
14. היישום מתקין את כל מנהלי התקנים והעדכונים שזוהו.
15. **הערה** לא כל הקבצים ניתנים להתקנה אוטומטית. עיין בסיכום ההתקנה כדי לבדוק האם יש צורך בהתקנה ידנית.
16. להוראות הורדה והתקנה באופן ידני, לחץ על **Category** (קטגוריה).
17. לחץ על **Video** (וידאו) ברשימה הנפתחת.
18. לחץ על **Download** (הורד) כדי להוריד את מנהל התקן הגרפיקה עבור המחשב שברשותך.
19. לאחר השלמת ההורדה, נווט אל התיקייה שבה שמרת את קובץ מנהל ההתקן של הגרפיקה.
20. לחץ לחיצה כפולה על סמל הקובץ של מנהל התקן הגרפיקה ובצע את ההוראות על המסך כדי להתקין את מנהל ההתקן.

הורדת מנהל ההתקן של USB 3.0

1. הפעל את המחשב.
2. עבור אל www.dell.com/support.
3. לחץ על **Product Support** (תמיכה במוצר), הזן את תג השירות של המחשב שלך, ולאחר מכן לחץ על **Submit** (שלח).
4. **הערה** אם אין ברשותך תג השירות, השתמש בתכונת הזיהוי האוטומטי או דפדף ומצא ידנית את דגם המחשב שברשותך.

4. לחץ על **Drivers & Downloads** (מנהלי התקנים והורדות) < **Find it myself** (לאחר זאת בעצמי).
5. גלול מטה בדף והרחב את **Chipset** (ערכת שבבים).
6. לחץ על **Download** (הורד) כדי להוריד את מנהל ההתקן של USB 3.0 למחשב שברשותך.
7. לאחר השלמת ההורדה, נווט אל התיקייה שבה שמרת את קובץ מנהל ההתקן של USB 3.0.
8. לחץ לחיצה כפולה על סמל הקובץ של מנהל התקן USB 3.0 ובצע את ההוראות על המסך כדי להתקין את מנהל ההתקן.

הורדת מנהל התקן Wi-Fi

1. הפעל את המחשב.
2. עבור אל www.dell.com/support.
3. לחץ על **Product Support** (תמיכה במוצר), הזן את תג השירות של המחשב שלך, ולאחר מכן לחץ על **Submit** (שלח).
4. **הערה** אם אין ברשותך תג השירות, השתמש בתכונת הזיהוי האוטומטי או דפדף ומצא ידנית את דגם המחשב שברשותך.
5. לחץ על **Drivers & Downloads** (מנהלי התקנים והורדות) < **Find it myself** (לאחר זאת בעצמי).
6. גלול מטה בדף והרחב את **Network** (רשת).
7. לחץ על **Download** (הורד) כדי להוריד את מנהל ההתקן של Wi-Fi למחשב.
8. לאחר השלמת ההורדה, נווט אל התיקייה שבה שמרת את קובץ מנהל ההתקן של Wi-Fi.
9. לחץ לחיצה כפולה על הסמל של קובץ מנהל ההתקן, ופעל לפי ההוראות שיוצגו על גבי המסך.

הורדת מנהל התקן של קורא כרטיס מדיה

1. הפעל את המחשב.
2. עבור אל www.dell.com/support.
3. לחץ על **Product Support** (תמיכה במוצר), הזן את תג השירות של המחשב שלך, ולאחר מכן לחץ על **Submit** (שלח).
4. **הערה** אם אין ברשותך תג השירות, השתמש בתכונת הזיהוי האוטומטי או דפדף ומצא ידנית את דגם המחשב שברשותך.
5. לחץ על **Drivers & Downloads** (מנהלי התקנים והורדות) < **Find it myself** (לאחר זאת בעצמי).
6. גלול מטה בדף, והרחב את **Chipset** (ערכת שבבים).
7. לחץ על **Download** (הורד) כדי להוריד את מנהל ההתקן של קורא כרטיס המדיה למחשב.
8. לאחר השלמת ההורדה, נווט אל התיקייה שבה שמרת את קובץ מנהל התקן קורא הכרטיס.
9. לחץ לחיצה כפולה על הסמל של קובץ מנהל ההתקן של קורא הכרטיסים ופעל לפי ההוראות המופיעות במסך.

הורדת מנהל התקן של ערכת השבבים

1. הפעל את המחשב.
2. עבור אל www.dell.com/support.
3. לחץ על **Product Support** (תמיכה במוצר), הזן את תג השירות של המחשב שלך, ולאחר מכן לחץ על **Submit** (שלח).
4. **הערה** אם אין ברשותך תג השירות, השתמש בתכונת הזיהוי האוטומטי או דפדף ומצא ידנית את דגם המחשב שברשותך.
5. לחץ על **Drivers & Downloads** (מנהלי התקנים והורדות) < **Find it myself** (לאחר זאת בעצמי).
6. גלול מטה בדף והרחב את **Chipset** (ערכת שבבים).
7. לחץ על **Download** (הורד) כדי להוריד את מנהל ההתקן של ערכת השבבים למחשב שברשותך.
8. לאחר השלמת ההורדה, נווט אל התיקייה שבה שמרת את קובץ מנהל ההתקן של ערכת השבבים.
9. לחץ לחיצה כפולה על סמל הקובץ של מנהל התקן ערכת השבבים ובצע את ההוראות על המסך כדי להתקין את מנהל ההתקן.

הורדת מנהל התקן רשת

1. הפעל את המחשב.
2. עבור אל www.dell.com/support.
3. לחץ על **Product Support** (תמיכה במוצר), הזן את תג השירות של המחשב הנייד שלך, ולחץ על **Submit** (שלח).
4. **הערה** אם אין ברשותך תג השירות, השתמש בתכונת הזיהוי האוטומטי או דפדף ומצא ידנית את דגם המחשב שברשותך.
5. לחץ על **Drivers & Downloads** (מנהלי התקנים והורדות) < **Find it myself** (לאחר זאת בעצמי).

5. גלול מטה בדף והרחב את **Network** (רשת).
6. לחץ על **Download** (הורד) כדי להוריד את מנהל התקן הרשת עבור המחשב שברשותך.
7. שמור את הקובץ ועם סיום ההורדה, נווט אל התיקייה שבה שמרת את קובץ מנהל התקן הרשת.
8. לחץ לחיצה כפולה על הסמל של קובץ מנהל התקן הרשת, ופעל לפי ההוראות שעל-גבי המסך.

הגדרת מערכת

הערה | בהתאם למחשב ולהתקנים שהותקנו בו, ייתכן שחלק מהפריטים הרשומים בסעיף זה לא יופיעו.

נושאים:

- רצף אתחול
- מקשי ניווט
- הגדרת מערכת
- הזנת תוכנית ההגדרה של ה-BIOS
- אפשרויות הגדרת המערכת
- סיסמת המערכת וההגדרה

רצף אתחול

אפשרות רצף אתחול מאפשרת לך לעקוף את סדר אתחול ההתקנים שנקבע על ידי תוכנית הגדרת המערכת ולבצע אתחול ישירות להתקן מסוים (לדוגמה: לכונן אופטי או לכונן קשיח). במהלך הבדיקה העצמית בהפעלה (POST), כאשר הסמל של Dell מופיע, תוכל:

- לגשת אל הגדרת המערכת על-ידי הקשה על F2
 - להעלות את תפריט האתחול החד-פעמי על-ידי הקשה על מקש F12.
- תפריט האתחול החד-פעמי מציג את ההתקנים שבאפשרותך לאתחל, לרבות אפשרות האבחון. אפשרויות תפריט האתחול הן:

- כונן נשלף (אם זמין)
- כונן STXXXX

הערה | XXXX הוא מספר כונן ה-SATA.

- כונן אופטי (אם זמין)
- כונן קשיח SATA (אם קיים)
- אבחון

הערה | הבחירה באפשרות Diagnostics (אבחון) תוביל להצגת המסך ePSA diagnostics (אבחון ePSA).

מסך רצף האתחול מציג גם את האפשרות לגשת אל מסך הגדרת המערכת.

מקשי ניווט

הערה | לגבי מרבית אפשרויות הגדרת המערכת, השינויים שאתה מבצע מתועדים אך לא ייכנסו לתוקף לפני שתפעיל מחדש את המערכת.

מקשים	ניווט
חץ למעלה	מעבר לשדה הקודם.
חץ למטה	מעבר לשדה הבא.
Enter	בחירת ערך בשדה שנבחר (אם רלוונטי) או מעבר לקישור בשדה.
מקש רווח	הרחבה או כיווץ של רשימה נפתחת, אם רלוונטי.
כרטיסייה	מעבר לאזור המיקוד הבא.
Esc	מעבר לדף הקודם עד להצגת המסך הראשי. לחיצה על מקש Esc במסך הראשי תציג הודעה שתנחה אותך לשמור את כל השינויים שלא נשמרו ותפעיל את המערכת מחדש.

הגדרת מערכת

התראה אל תבצע שינויים בהגדרות תוכנית ההגדרה של BIOS, אלא אם אתה משתמש מחשב מומחה. שינויים מסוימים עלולים לגרום לתקלות בפעולת המחשב.

הערה לפני ביצוע שינויים בתוכנית ההגדרה של BIOS, מומלץ לרשום את המידע המוצג במסך של תוכנית ההגדרה לעיון בעתיד.

השתמש בתוכנית ההגדרה של BIOS למטרות הבאות:

- לקבל מידע על החומרה המותקנת במחשב, כגון נפח זיכרון ה-RAM וגודל הכונן הקשיח.
- לשנות את מידע תצורת המערכת.
- להגדיר או לשנות אפשרות שנתונה לבחירת המשתמש כגון הסיסמה, סוג הכונן הקשיח המותקן והפעלה או השבתה של התקני בסיס.

הזנת תוכנית ההגדרה של ה-BIOS

1. הפעל (או הפעל מחדש) את המחשב.

2. במהלך שלב ה-POST, כאשר הסמל של DELL מוצג, המתן להופעתה של ההנחיה להקיש F2 והקש מיד F2.

הערה ההנחיה F2 מציינת כי לוח המקשים מאותחל. הודעה זו עשויה להופיע במהירות רבה, כך שעליך לשים לב להופעתה ואז להקיש F2. אם תלחץ על F2 לפני ההנחיה F2, הקשה זו תאבד. אם תמתין זמן רב מדי והלוגו של מערכת ההפעלה יופיע, המשך להמתין לטעינת מערכת ההפעלה עד להופעת שולחן העבודה. לאחר מכן, כבה את המחשב ונסה שוב.

אפשרויות הגדרת המערכת

הערה בהתאם למחשב זה ולהתקנים שהותקנו בו, ייתכן שחלק מהפריטים הרשומים בסעיף זה לא יופיעו.

טבלה 3. אפשרויות הגדרת מערכת - תפריט מידע המערכת

כללי

System Information (מידע מערכת)

מציג את מספר גרסת ה-Bios.	BIOS Version (גרסת BIOS)
מציג את תג השירות של המחשב.	Service Tag (תג שירות)
מציג את תג הנכס של המחשב.	Asset Tag (תג נכס)
מציג את תג הבעלות של המחשב.	Ownership Tag (תג בעלות)
מציג את תאריך הייצור של המחשב.	Manufacture Date (תאריך ייצור)
מציג את תאריך הבעלות של המחשב.	Ownership Date (תאריך בעלות)
הצגת קוד השירות המהיר של המחשב.	Express Service Code (קוד שירות מהיר)

Memory Information (מידע אודות זיכרון)

הצגת נפח זיכרון המחשב הכולל המותקן.	Memory Installed (זיכרון מותקן)
הצגת נפח זיכרון המחשב הכולל הזמין.	Memory Available (זיכרון זמין)
הצגת מהירות הזיכרון.	Memory Speed (מהירות זיכרון)
הצגת מצב ערוץ בודד או מצב ערוץ כפול.	Memory Channel Mode (מצב ערוץ זיכרון)
הצגת הטכנולוגיה שמשמשת עבור הזיכרון.	Memory Technology (טכנולוגיית זיכרון)
הצגת גודל הזיכרון DIMM A.	DIMM A Size (הגודל של זיכרון DIMM A)
הצגת גודל הזיכרון DIMM B.	DIMM B Size (הגודל של זיכרון DIMM B)

Processor Information (פרטי מעבד)

אפשרות זו מציגה את סוג המעבד.	Processor Type (סוג מעבד)
הצגת מספר הליבות במעבד.	Core Count (מספר הליבות)
מציג את קוד הזיהוי של המעבד.	Processor ID (זיהוי מעבד)

הצגת מהירות שעון המעבד הנוכחי.	Current Clock Speed (מהירות שעון נוכחית)
הצגת המהירות המינימלית של שעון המעבד.	Minimum Clock Speed (מהירות שעון מינימלית)
הצגת המהירות המרבית של שעון המעבד.	Maximum Clock Speed (מהירות שעון מקסימלית)
הצגת גודל מטמון L2 של המעבד.	Processor L2 Cache (מטמון L2 של המעבד)
הצגת גודל מטמון L3 של המעבד.	Processor L3 Cache (מטמון L3 של המעבד)
מציג אם המעבד הוא בעל יכולת HT (HyperThreading).	HT Capable (תמיכה ב-HT)
מציג אם נעשה שימוש בטכנולוגיית 64 סיביות.	64-Bit Technology (טכנולוגיית 64 סיביות)
Device Information (מידע אודות התקנים)	
מציג את המידע על התקן SATA-0 של המחשב.	SATA-0
מציג את המידע על התקן SATA-2 של המחשב.	SATA-2
מציג את המידע על כונן SSD מסוג M.2 PCIe של המחשב.	M.2 PCIe SSD-0
מציג את כתובת ה-LOM MAC של המחשב.	LOM MAC Address (כתובת LOM MAC)
מציג את בקר הווידיאו	Video Controller (בקר וידיאו)
מציג את גרסת ה-BIOS של הווידיאו	Video BIOS Version (גרסת BIOS מסך)
מציג את זיכרון הווידיאו.	Video Memory (זיכרון וידיאו)
הצגת סוג לוח הצג.	Panel Type (סוג לוח)
מציג את רזולוציית הצג.	Native Resolution (רזולוציה טבעית)
מציג את בקר השמע.	Audio Controller (בקר שמע)
מציג את ההתקן האלחוטי.	Wi-Fi Device (התקן Wi-Fi)
מציג את התקן ה-Bluetooth.	Bluetooth Device (התקן Bluetooth)
הצגת מידע על תקינות הסוללה.	Battery Information (מידע על הסוללה)
מציג את רצף האתחול.	Boot Sequence (רצף אתחול)
מציג את אפשרויות האתחול הזמינות.	Boot List Option (אפשרויות רשימת אתחול)
Advanced Boot Options (אפשרויות אתחול מתקדמות)	
אפשרות זו מאפשרת להפעיל או להשבית רכיבי ROM אופציונליים מדור קודם.	Enable Legacy Option ROMs (הפעלת Option ROMs מדור קודם)
הפעל או השבת ניסיון לאתחול מדור קודם.	Enable Attempt Legacy Boot (הפעל ניסיון לאתחול מדור קודם)
שולט ברמת האבטחה של אתחול של נתיב אתחול UEFI.	UEFI Boot Path Security (אבטחת נתיב אתחול UEFI)
מציג את התאריך הנוכחי בתבנית MM/DD/YY ואת השעה הנוכחית בתבנית HH:MM:SS AM/PM.	Date/Time (תאריך/שעה)

טבלה 4. אפשרויות הגדרת מערכת - תפריט תצורת המערכת

System Configuration (תצורת מערכת)

שולט בבקר ה-LAN המובנה.	Integrated NIC (כרטיס ממשק רשת משולב)
אפשר/השבת ערימת רשת UEFI	Enable UEFI Network Stack (הפעל ערימת רשת UEFI)
מגדיר את מצב הפעולה של בקר הכונן הקשיח SATA המשולב.	SATA operation (פעולת SATA)
מפעיל או משבית כוננים שונים בלוח.	Drives (כוננים)

System Configuration (תצורת מערכת)

SMART reporting (דיווח חכם)

מפעיל או משבית דיווח SMART במהלך הפעלת המערכת.

USB Configuration (תצורת USB)

Enable Boot Support (אפשר תמיכה באתחול)

מפעיל או משבית אתחול מהתקני USB לאחסון נפח גבוה, כגון כונן קשיח חיצוני, כונן אופטי וכונן USB.

Enable External USB Ports (הפעל יציאות USB חיצוניות)

מאפשר או משבית אתחול מהתקני USB לאחסון נפח גבוה המחוברים ליציאת USB חיצונית.

USB PowerShare

מפעיל או משבית טעינה של התקנים חיצוניים באמצעות יציאת USB PowerShare.

Audio (שמע)

מפעיל או משבית את בקר השמע המשולב.

Keyboard Illumination (תאורת מקלדת)

מגדיר את תצורת מצב ההפעלה של תכונת תאורת המקלדת.

Keyboard Illumination (תאורה אחורית של מקלדת עם חיבור ל-AC)

מפעיל או משבית תאורה אחורית של מקלדת עם חיבור ל-AC. **הערה** אפשרות זו אינה משפיעה על תאורת המקלדת.

Miscellaneous Devices (התקנים שונים)

Enable Camera (אפשר מצלמה)

מפעיל או משבית מגוון התקני Onboard.

הפעלה או השבתה של המצלמה.

Enable Secure Digital (SD) Card (הפעל כרטיס דיגיטלי (SD) מאובטח)

הפעל או השבת את כרטיס ה-SD.

טבלה 5. אפשרויות הגדרת מערכת—תפריט וידאו

Video (וידאו)

LCD Brightness (בהירות לוח LCD)

הגדרה של בהירות הלוח באופן נפרד להפעלה באמצעות סוללה ולהפעלה באמצעות חיבור לחשמל AC.

טבלה 6. אפשרויות הגדרת המערכת - תפריט אבטחה

Security (אבטחה)

Admin Password (סיסמת מנהל מערכת)

הגדר, שנה או מחק את סיסמת מנהל המערכת.

Admin Password (סיסמת מנהל מערכת)

הגדר, שנה או מחק את סיסמת המערכת.

Internal HDD-2 Password (סיסמה של כונן HDD-2 פנימי)

הגדר, שנה או מחק את הסיסמה של הכונן הקשיח הפנימי של המערכת.

Strong Password (סיסמה חזקה)

הפעל או השבת סיסמאות חזקות.

Password Configuration (הגדרת תצורת סיסמה)

קובעת את מספר התווים המינימלי והמקסימלי המותר לסיסמאות של מנהל מערכת ולסיסמאות מערכת.

Password Bypass (עקיפת סיסמה)

עקוף את הבקשות לסיסמת (אתחול) מערכת ולסיסמת כונן דיסק קשיח פנימי בעת הפעלה מחדש של המערכת.

Password Change (שינוי סיסמה)

הפעל או השבת שינויים בסיסמאות המערכת והדיסק הקשיח, כאשר סיסמת מנהל מערכת מוגדרת.

Non-Admin Setup Changes (שינויי הגדרה שאינם של מנהל מערכת)

הפעל או השבת שינויים באפשרויות הגדרת המערכת בעת קביעת סיסמת מנהל המערכת.

UEFI Capsule Firmware Updates (עדכוני קושחה של קפסולת UEFI)

אפשרות זו מאפשרת להפעיל או להשבית את עדכוני ה-BIOS באמצעות חבילות העדכון של קפסולת UEFI.

PTT Security (אבטחת PTT)

הפעל או השבת את נראות מודול הפלטפורמה המהימנה (PTT) למערכת ההפעלה.

Computrace(R)

הפעל או השבת את ממשק מודול ה-BIOS של השרות האופציונלי (Computrace(R) של Absolute Software.

CPU XD Support (תמיכת CPU XD)

הפעל או השבת את מצב ביטול ההפעלה של המעבד.

Admin Setup Lockout (נעילת הגדרה על ידי מהל מערכת)

אפשרות למנוע ממשתמשים להיכנס להגדרות המערכת כאשר מוגדרת סיסמת מנהל מערכת.

Master Password Lockout (נעילת סיסמה ראשית)

אפשרות להשבית תמיכה בסיסמה הראשית. **הערה** יש למחוק את סיסמאות הדיסק הקשיח כדי שניתן יהיה לשנות את ההגדרה.

טבלה 7. אפשרויות הגדרת מערכת—תפריט אתחול מאובטח

Secure Boot (אתחול מאובטח)

אפשרות זו מאפשרת להפעיל או להשבית את תכונת האתחול המאובטח. Secure Boot Enable (הפעלת אתחול מאובטח)

Expert Key Management

הפעל או השבת את Expert Key Management. Expert Key Management

בחר את הערכים המותאמים אישית עבור Expert Key Management. Custom Mode Key Management (התאמה אישית של מצב Key Management)

טבלה 8. אפשרויות הגדרת מערכת—תפריט הרחבות אבטחת התוכנה של Intel

Intel Software Guard Extensions (הרחבות אבטחת תוכנה של Intel)

הפעל או השבת את הרחבות אבטחת התוכנה של Intel. Intel SGX Enable (הפעלת Intel SGX)

הגדר את גודל זיכרון השמור במובלעת של הרחבות אבטחת התוכנה של Intel. Enclave Memory Size (גודל זיכרון רזרבי)

טבלה 9. אפשרויות הגדרת מערכת - תפריט ביצועים

Performance (ביצועים)

Multi Core Support (תמיכה בליבות מרובות)

הפעל ליבות מרובות.

ברירת המחדל: Enabled (מופעל).

Intel SpeedStep

הפעל או השבת את טכנולוגיית SpeedStep של Intel.

ברירת המחדל: Enabled (מופעל).

הערה אם מופעל, מהירות השעון של המעבד ומתח הליבה מכווננים באופן דינמי בהתאם לעומס המעבד.

C-States Control (בקרת C-States)

הפעל או השבת מצבי שינה נוספים של המעבד.

ברירת המחדל: Enabled (מופעל).

Intel TurboBoost

הפעל או השבת מצב Intel TurboBoost של המעבד.

ברירת המחדל: Enabled (מופעל).

HyperThread control (בקרת HyperThread)

הפעל או השבת את התכונה HyperThreading שבמעבד.

ברירת המחדל: Enabled (מופעל).

טבלה 10. אפשרויות הגדרת מערכת - תפריט ניהול צריכת החשמל

Power Management (ניהול צריכת חשמל)

Enable Intel Speed Shift Technology (מאפשר את טכנולוגיית Intel Speed Shift) (מאפשר או מנטרל את התמיכה בטכנולוגיית Intel Speed Shift. מאפשר למערכת ההפעלה לבחור את ביצועי המעבד המתאימים באופן אוטומטי).

Auto On Time (שעת הפעלה אוטומטית)

מאפשר לקבוע שהמחשב יופעל באופן אוטומטי מדי יום או בתאריך ובשעה שנבחרו מראש. ניתן להגדיר אפשרות זו רק אם שעת ההפעלה האוטומטית הוגדרה ל-Everyday (מופעל מדי יום), Weekdays (ימי השבוע) או Selected Day (יום נבחר). ברירת המחדל: Disabled (מושבת).

USB Wake Support

אפשר להתקיני ה-USB להוציא את המחשב ממצב המתנה.

Wake on LAN (התעוררות מ-WLAN)

מאפשר שימוש באות LAN כדי להוציא את המחשב ממצב כבוי או ממצב שינה.

הערה תכונה זו פועלת רק כאשר המחשב מחובר לחשמל AC.

Advanced Battery Charge Configuration (הגדרות תצורה מתקדמות של טעינת סוללה)

הפעל הגדרת תצורה של טעינת סוללה מתקדמת מתחילת היום הראשון ועד לפרק זמן העבודה שהוגדר.

Primary Battery Charge Configuration (הגדרות תצורה ראשיות של טעינת סוללה)

הגדר את הגדרות הטעינה של הסוללה הראשית בטעינה מותאמת אישית להתחלה ולעצירה שנקבעה מראש.

ברירת מחדל: Adaptive (גמיש).

טבלה 11. אפשרויות הגדרת מערכת - תפריט תפקוד ה-POST

POST Behavior (תפקוד POST)

הפעל אזהרות מתאם.	Adapter warnings (אזהרות מתאם)
ברירת המחדל: Enabled (מופעל).	
הפעל או השבת את Fn lock mode.	Fn Lock Options (אפשרויות Fn Lock)
אפשר להגדיר את המהירות של תהליך האתחול.	Fastboot (אתחול מהיר)
ברירת מחדל: בדיקה יסודית.	
צור השהיית קדם-אתחול נוספת.	Extended BIOS POST Time (הארכת משך בדיקת POST ב-BIOS)
הפעל את הצגת הלוגו במסך מלא.	Full Screen Logo (לוגו במסך מלא)
ציין אם תהליך האתחול יימשך או אם תוצג הנחיה להזין קלט משתמש כאשר מזהות אזהרות ושגיאות.	Warnings and Errors (אזהרות ושגיאות)

הערה שגיאות קריטיות תמיד יעצרו את פעולת המערכת. 

טבלה 12. אפשרויות הגדרת מערכת—תפריט תמיכה בוירטואליזציה

Virtualization Support (תמיכה בוירטואליזציה)

מציינת אם צג מחשב וירטואלי (VMM) יכול להשתמש ביכולות חומרה נוספות המסופקות על-ידי טכנולוגיית הווירטואליזציה של Intel.	Virtualization (וירטואליזציה)
מציין איזה Virtual Machine Monitor (VMM) יכול להשתמש ביכולות חומרה נוספות המסופקות על-ידי טכנולוגיית הווירטואליזציה של Intel עבור קלט/פלט ישיר.	VT for Direct I/O (וירטואליזציה עבור קלט/פלט ישיר)

טבלה 13. אפשרויות הגדרת מערכת—תפריט אלחוט

Wireless (אלחוט)

קובע באילו התקנים אלחוטיים ניתן לשלוט אמצעות מתג האלחוט.	Wireless Switch (מתג אלחוט)
הפעל או השבת התקנים אלחוטיים פנימיים.	Wireless Device Enable (הפעלת התקני USB)

טבלה 14. אפשרויות הגדרת מערכת—תפריט תחזוקה

Maintenance (תחזוקה)

הצג את תג השירות של המחשב.	Service Tag (תג שירות)
צור תג נכס של המחשב.	Asset Tag (תג נכס)
שלוט בביצוע עדכון Flash של קושחת המערכת למהדורות קודמות.	BIOS Downgrade (שדרוג לאחור של BIOS)
אפשר למחוק נתונים באופן מאובטח מכל התקני האחסון הפנימיים.	Data Wipe (מחיקת נתונים)
אפשר למשתמש להתאושש מתנאים מסוימים של BIOS פגום באמצעות קובץ שחזור בכונן הקשיח הראשי של המשתמש או מכונן USB חיצוני.	BIOS Recovery (שחזור BIOS)

טבלה 15. אפשרויות הגדרת מערכת—תפריט יומני מערכת

System Logs (יומני מערכת)

הצג אירועי BIOS.	BIOS Events (אירועי BIOS)
הצג אירועים תרמיים.	Thermal Events (אירועים תרמיים)
הצג אירועי צריכת חשמל.	Power Events (אירועי צריכת חשמל)

טבלה 16. אפשרויות הגדרת מערכת—תפריט רזולוציית מערכת של SupportAssist

SupportAssist (רזולוציית המערכת של SupportAssist)

אפשרות זו מאפשרת לזרם האתחול האוטומטי עבור מסוף רזולוציית המערכת של SupportAssist ועבור כלי התאוששות מערכת ההפעלה של Dell.	Auto OS Recovery Threshold (סף השחזור האוטומטי של מערכת ההפעלה)
--	---

סימת המערכת והגדרה

טבלה 17. סימת המערכת והגדרה

תיאור	סוג הסימה
סימה שעליך להזין כדי להתחבר למערכת.	סימת מערכת
סימה שעליך להזין כדי לגשת אל הגדרות ה-BIOS של המחשב ולשנות אותן.	סימת הגדרה

באפשרותך ליצור סימת מערכת וסימת הגדרה כדי לאבטח את המחשב.

התראה | תכונות הסימה מספקות רמה בסיסית של אבטחה לנתונים שבמחשב.

התראה | כל אחד יכול לגשת לנתונים המאוחסנים במחשב כאשר המחשב אינו נעול ונמצא ללא השגחה.

הערה | הסימת המערכת והגדרה מושבתת.

הקצאת סימת הגדרת מערכת

באפשרותך להקצות **System or Admin Password** (סימת מערכת או סימת מנהל מערכת) חדשה רק כאשר הסטטוס נמצא במצב **Not Set** (לא מוגדר).

כדי להיכנס להגדרת המערכת, הקש על F2 מיד לאחר הפעלה או אתחול.

- במסך **BIOS המערכת או הגדרת המערכת**, בחר **אבטחה** והקש Enter. המסך **Security (אבטחה)** יוצג.
- בחר באפשרות **System/Admin Password** (סימת מערכת/מנהל מערכת) וצור סימה בשדה **Enter the new password** (הזן את הסימה החדשה). היעזר בהנחיות הבאות כדי להקצות את סימת המערכת:
 - סימה יכולה להכיל 32 תווים לכל היותר.
 - סימה יכולה להכיל את הספרות 0 עד 9.
 - יש להשתמש רק באותיות קטנות. אותיות רישיות אסורות.
 - ניתן להשתמש אך ורק בתווים המיוחדים הבאים: רווח, ("), (+), (.), (-), (.), (/), (:), (|), (\), (], ([, (').
- הקלד את סימת המערכת שהזנת קודם לכן בשדה **Confirm new password** (אשר סימה חדשה) ולחץ על **OK** (אישור).
- הקש Esc ותופיע הודעה שתנחה אותך לשמור את השינויים.
- הקש Y כדי לשמור את השינויים. המחשב יאותחל מחדש.

מחיקה או שינוי של סימת מערכת וסימת הגדרה קיימת

ודא שנעילת **סטטוס הסימה** מבוטלת (בהגדרת המערכת) לפני שתנסה למחוק או לשנות את סימת המערכת ואת סימת הגדרה. לא ניתן למחוק או לשנות סימת מערכת או סימת הגדרה קיימות כאשר **סטטוס הסימה** נעול.

כדי להיכנס להגדרת המערכת הקש על F2 מיד לאחר הפעלה או אתחול.

- במסך **BIOS מערכת או הגדרת מערכת**, בחר **אבטחת מערכת** והקש Enter. המסך **System Security (אבטחת מערכת)** יוצג.
 - במסך **System Security (אבטחת מערכת)**, ודא שמצב הסימה אינו נעול.
 - בחר **סימת מערכת**, שנה או מחק את סימת המערכת הקיימת והקש Enter או Tab.
 - בחר **סימת הגדרה**, שנה או מחק את סימת הגדרה הקיימת והקש Enter או Tab.
- הערה** | אם אתה משנה את סימת המערכת ו/או סימת הגדרה, הזן מחדש את הסימה החדשה כשתופיע ההנחיה. אם אתה מחק את סימת המערכת ואת סימת הגדרה, אשר את המחיקה כשתופיע ההנחיה.

5. הקש Esc ותופיע הודעה שתנחה אותך לשמור את השינויים.
6. הקש Y כדי לשמור את השינויים ולצאת מהגדרת המערכת. כעת המחשב יופעל מחדש.

ניקוי הגדרות CMOS

 **התראה** ניקוי הגדרות CMOS מאפס את הגדרות ה-BIOS במחשב.

1. הסר את כיסוי הבסיס.
2. הסר את הסוללה.
3. נתק את סוללת המטבע.
4. המתן דקה אחת.
5. חבר את סוללת המטבע.
6. החזר את הסוללה למקומה.
7. החזר את כיסוי הבסיס למקומו.

ניקוי סיסמאות המערכת וה-BIOS (הגדרת המערכת)

פנה לתמיכה הטכנית של Dell כדי לנקות סיסמאות. לקבלת מידע נוסף, ראה www.dell.com/contactdell.

עדכון ה-BIOS

ייתכן שתצטרך לעדכן את ה-BIOS כאשר קיים עדכון זמין או בעת החלפת לוח המערכת. בצע שלבים אלה כדי BIOS:

1. הפעל את המחשב.
2. עבור אל www.dell.com/support.
3. לחץ על **Product Support (תמיכה במוצר)**, הזן את תג השירות של המחשב שלך, ולאחר מכן לחץ על **Submit (שלח)**.
4. לחץ על **Drivers & Downloads (מנהלי התקנים והורדות) < Find it myself (לאחר זאת בעצמי)**.
5. בחר את מערכת ההפעלה המותקנת במחשב.
6. גלול מטה את הדף והרחב את ה-BIOS.
7. לחץ על **Download (הורד)** כדי להוריד את הגרסה האחרונה של ה-BIOS עבור מחשבך.
8. לאחר השלמת ההורדה, נווט אל התיקייה שבה שמרת את קובץ העדכון של ה-BIOS.
9. לחץ לחיצה כפולה על הסמל של קובץ עדכון ה-BIOS ופעל על פי ההוראות שבמסך.

הערכת מערכת משופרת לפני אתחול (ePSA)

תוכנית האבחון ePSA (הידועה גם כ'אבחון מערכת') מבצעת בדיקה מקיפה של החומרה. תוכנית האבחון ePSA מובנית ב-BIOS ומופעלת על ידו כהליך פנימי. תוכנית אבחון המערכת המובנית מספקת מערך אפשרויות עבור קבוצות התקנים או התקנים מסוימים המאפשר לך:

- להפעיל בדיקות אוטומטיות או במצב אינטראקטיבי
- לחזור על בדיקות
- להציג או לשמור תוצאות בדיקות
- להפעיל בדיקות מקיפות כדי לשלב אפשרויות בדיקה נוספות שיספקו מידע נוסף אודות ההתקנים ששכלו
- להציג הודעות מצב שמדווחות אם בדיקות הושלמו בהצלחה
- להציג הודעות שגיאה שמדווחות על בעיות שזוהו במהלך הבדיקה

הערה מספר בדיקות של התקנים מסוימים מחייבות אינטראקציה מצד המשתמש. הקפד להימצא בקרבת מסוף המחשב כאשר בדיקות האבחון מתבצעות.

הפעלת תוכנית האבחון ePSA

הפעל אתחול עם אבחון באמצעות אחת מהשיטות המוצעות להלן:

1. הפעל את המחשב.
2. במהלך אתחול המחשב, הקש על מקש F12 כשמוצג הסמל של Dell.
3. במסך תפריט האתחול, השתמש במקש החץ למעלה/למטה כדי לבחור באפשרות **Diagnostics (אבחון)** ולאחר מכן לחץ על **Enter**.
4. לחץ על החץ בפינה הימנית התחתונה כדי לעבור לרשימה בדף. הפריטים שאותרו נרשמים ונבדקים.
5. כדי להפעיל בדיקת אבחון בהתקן ספציפי, לחץ על **Esc** ולחץ על **Yes (כן)** כדי לעצור את בדיקת האבחון.
6. בחר את ההתקן בחלונית השמאלית ולחץ על **Run Tests (הפעל בדיקות)**.
7. אם קיימות בעיות, קודי השגיאה מוצגים. רשום לפניך את קוד השגיאה ופנה אל Dell.

נורית מצב של הפעלה ומצב סוללה / פעילות כונן קשיח: מציינת את מצב טעינת הסוללה או את פעילות הכונן הקשיח.

הערה | i לחץ על Fn+H כדי להחליף בין נורית זו לבין נורית ההפעלה ומצב הסוללה ונורית פעילות הכונן הקשיח.

נורית פעילות של כונן קשיח

מאירה כאשר המחשב קורא מהכונן הקשיח או כותב אליו.

נורית הפעלה ומצב סוללה

מציינת את מצב ההפעלה ואת מצב טעינת הסוללה.

לבן קבוע - ספק הכח מחובר ורמת הטעינה של הסוללה גבוהה מ-5%.

כתום - המחשב פועל באמצעות הסוללה ורמת הטעינה של הסוללה פחות מ-5%.

כבויה

· ספק הכח מחובר והסוללה טעונה במלואה.

· המחשב פועל באמצעות סוללה ורמת הטעינה של הסוללה גבוהה מ-5%.

· המחשב נמצא במצב שינה, מצב תרדמה או שהוא כבוי.

לדוגמה, נורית ההפעלה ומצב הסוללה מהבהבת בכתום פעמיים, משתהה, ולאחר מכן מהבהבת בלבן שלוש פעמים ומשתהה. דפוס 2,3 זה ממשיך עד לכיבוי המחשב ומציין שלא זוהה זיכרון או RAM.

בטבלה הבאה מוצגות תבניות תאורה שונות ואת מה שהן מציינות.

טבלה 18. אבחון

תיאור הבעיה	תבנית נוריות
כשל CPU	2,1
לוח המערכת: כשל BIOS ו-ROM	2,2
לא זוהה זיכרון או RAM	2,3
כשל זיכרון או RAM	2,4
הותקן זיכרון לא תקין	2,5
שגיאת לוח מערכת או ערכת שבבים	2,6
כשל LCD	2,7
כשל בסוללת CMOS	3,1
כשל ב-PSI/כרטיס מסך	3,2
לא נמצאה תמונת שחזור	3,3
נמצאה תמונת שחזור פגומה	3,4

נורית מצב מצלמה: מציינת אם המצלמה נמצאת בשימוש.

· לבן קבוע - המצלמה בשימוש.

· כבוי - המצלמה אינה בשימוש.

נורית מצב Caps Lock: מציינת אם מקש Caps Lock פועל או מושבת.

· לבן קבוע - מקש Caps Lock פועל.

· כבוי - מקש Caps Lock מושבת.

הפעלת זיכרון Intel Optane

1. בשורת המשימות, לחץ על תיבת החיפוש ולאחר מכן הקלד טכנולוגיית Intel Rapid Storage.
2. לחץ על **Intel Rapid Storage Technology** (טכנולוגיית Intel Rapid Storage).
החלון **Intel Rapid Storage Technology** (טכנולוגיית Intel Rapid Storage) מוצג.
3. בלשונית **Status** (מצב), לחץ על **Enable** (הפעל) כדי להפעיל את זיכרון Intel Optane.
4. במסך האזהרה, בחר בכונן מהיר מתאים ולאחר מכן לחץ על **Yes** (כן) כדי להמשיך להפעיל את זיכרון Intel Optane.

5. לחץ על **Intel Optane memory** (זיכרון Intel Optane) < **Reboot** (אתחול) כדי להשלים את הפעלת זיכרון Intel Optane. **הערה** ייתכן שיישומים יזדקקו לעד שלוש הפעלות לאחר הפעלת הזיכרון כדי ליהנות מביצועים אופטימליים.

השבתת זיכרון Intel Optane

התראה אחרי השבתת זיכרון Intel Optane, אל תסיר את מנהל ההתקן של טכנולוגיית Intel Rapid Storage, אחרת הדבר יוביל לשגיאת מסך כחול. ניתן להסיר את ממשק המשתמש של טכנולוגיית Intel Rapid Storage ללא הסרת ההתקנה של מנהל ההתקן.

הערה השבתת זיכרון Intel Optane נדרשת לפני הסרה מהמערכת של התקן האחסון מסוג SATA שמואץ על ידי מודול זיכרון Intel Optane.

1. בשורת המשימות, לחץ על תיבת החיפוש ולאחר מכן הקלד טכנולוגיית Intel Rapid Storage.
 2. לחץ על **Intel Rapid Storage Technology** (טכנולוגיית Intel Rapid Storage).
החלון **Intel Rapid Storage Technology** (טכנולוגיית Intel Rapid Storage) מוצג.
 3. בלשונית **Intel Optane memory** (זיכרון Intel Optane), לחץ על **Disable** (השבת) כדי להשבית את זיכרון Intel Optane.
- הערה** במחשבים שבהם משמש זיכרון Intel Optane כאחסון ראשי, אין להשבית את זיכרון Intel Optane. האפשרות **Disable** (השבת) תוצג באפור.
4. לחץ על **Yes** (כן) אם אתה מאשר את האזהרה.
תהליך ההשבתה מוצג.
 5. לחץ על **Reboot** (אתחול) כדי להשלים את השבתת זיכרון Intel Optane ולהפעיל את המחשב מחדש.

שחרור מתח סטטי

מתח סטטי הוא חשמל סטטי שנשאר במחשב גם לאחר הכיבוי והסרת הסוללה. ההליך הבא מספק הנחיות לגבי אופן הביצוע של שחרור המתח הסטטי:

1. כבה את המחשב.
2. הסר את **כיסוי הבסיס**.
3. לחץ והחזק את לחצן ההפעלה במשך 15 שניות כדי לפרוק את המתח הסטטי.
4. החזר את **כיסוי הבסיס** למקומו.
5. הפעל את המחשב.

כיבוי והפעלה מחדש של ה-Wi-Fi

אם אין למחשב גישה לאינטרנט עקב בעיית קישוריות WiFi, יבוצע הליך של כיבוי והפעלה מחדש של ה-WiFi. ההליך הבא מספק הנחיות לגבי אופן ביצוע כיבוי והפעלה מחדש של ה-WiFi:

הערה ישנם ספקי שירותי אינטרנט (ISP) שמספקים התקן מודם/נתב משולב.



1. כבה את המחשב.
2. כבה את המודם.
3. כבה את הנתב האלחוטי.
4. המתן 30 שניות.
5. הפעל את הנתב האלחוטי.
6. הפעל את המודם.
7. הפעל את המחשב.

קבלת עזרה ופנייה אל Dell

משאבי עזרה עצמית

ניתן לקבל מידע על המוצרים והשירותים של Dell באמצעות משאבי העזרה העצמית המקוונים הבאים:

טבלה 19. משאבי עזרה עצמית

מיקום משאבים	משאבי עזרה עצמית
www.dell.com	מידע על מוצרים ושירותים של Dell
	My Dell
	עצות
בחיפוש Windows, הקלד Contact Support, והקש Enter.	פנה לתמיכה
www.dell.com/support/windows	עזרה מקוונת עבור מערכת ההפעלה
www.dell.com/support/linux	
www.dell.com/support	מידע על פתרון בעיות, מדריכים למשתמש, הוראות התקנה, מפרטי מוצרים, בלוגים לסייע בנושאים טכניים, מנהלי התקנים, עדכוני תוכנה ועוד.
	מאמרי Knowledge Base של Dell עבור מגוון בעיות מחשב.
1. עבור אל www.dell.com/support .	תוכל ללמוד את המידע הבא לגבי המוצר שלך:
2. הקלד את הנושא או את מילת המפתח בתיבת ה- Search (חיפוש).	<ul style="list-style-type: none"> מפרט מוצר מערכת הפעלה הגדרת המוצר שלך והשימוש בו גיבוי נתונים פתרון בעיות ואבחון שחזור מערכת ושחזור Factory (תמונת יצרן) מידע על BIOS
3. לחץ על Search (חפש) כדי לאחזר את המאמרים הקשורים.	
ראה <i>Me and My Dell</i> באתר www.dell.com/support/manuals .	
כדי לאתר את <i>Me and My Dell</i> (אני וה-Dell שלי) הרלוונטי למוצר שברשותך, זהה את המוצר באמצעות אחת מהאפשרויות הבאות:	
<ul style="list-style-type: none"> בחר Detect Product (זהה מוצר). אתר את המוצר באמצעות בתפריט הנפתח תחת View Products (הצג מוצרים). הזן את Service Tag Number (מספר תג השירות) או את Product ID (זיהוי המוצר) בסרגל החיפוש. 	

פנייה אל Dell

לפנייה אל Dell בנושא מכירות, תמיכה טכנית או שירות לקוחות, ראה www.dell.com/contactdell.

הערה הזמינות משתנה לפי הארץ והמוצר, וייתכן שחלק מהשירותים לא יהיו זמינים בארץ שלך. 

הערה אם אין ברשותך חיבור אינטרנט פעיל, תוכל למצוא פרטי יצירת קשר בחשבונת הרכישה, תעודת המשלוח, החשבון או קטלוג המוצרים של Dell. 