

Inspiron 5593

Servis El Kitabı



Notlar, dikkat edilecek noktalar ve uyarılar

 **NOT:** NOT, ürününüzü daha iyi kullanmanıza yardımcı olacak önemli bilgiler sağlar.

 **DİKKAT:** DİKKAT, donanım hasarı veya veri kaybı olasılığını gösterir ve sorunu nasıl önleyeceğinizi bildirir.

 **UYARI:** UYARI, mülk hasarı, kişisel yaralanma veya ölüm potansiyeline işaret eder.

Bölüm 1: Bilgisayarınızın içinde çalışma.....	6
Güvenlik talimatları.....	6
Bilgisayarınızın içinde çalışmaya başlamadan önce.....	6
Başlamadan önce	6
Elektrostatik boşalma - ESD koruması.....	7
ESD saha servis kiti.....	7
Hassas parçaların taşınması.....	8
Bilgisayarınızın içinde çalıştıktan sonra.....	8
Bölüm 2: Bileşenleri takma ve çıkarma.....	9
Önerilen araçlar.....	9
Vida listesi.....	9
Taban kapağı.....	10
Alt kapağı çıkarma.....	10
Alt kapağı yerine takma.....	13
Pil.....	16
Pili Çıkarma.....	16
Pili yerine takma.....	17
Bellek modülleri.....	19
Bellek modüllerinin çıkarma.....	19
Bellek modüllerinin değiştirilmesi.....	20
Kablosuz kart.....	21
Kablosuz kartı çıkarma.....	21
Kablosuz kartı takma.....	22
Fan.....	23
Fanı çıkarma.....	23
Fanı yerine takma.....	24
Katkı hal sürücüsü/Intel Optane.....	25
Katkı hal sürücüsünü/Intel Optane'li çıkarma.....	25
Katkı hal sürücüsünü/Intel Optane'li takma.....	27
Sabit sürücüsü.....	29
Sabit sürücüyü çıkarma.....	29
Sabit sürücüyü yerine takma.....	31
Dokunmatik yüzey.....	33
Dokunmatik yüzeyi çıkarma.....	33
Dokunmatik yüzeyi yerine takma.....	34
Hoparlörler.....	36
Hoparlörleri çıkarma.....	36
Hoparlörleri yerine takma.....	37
Isı emici.....	37
Isı emicisini çıkarma.....	37
Isı emiciyi yerine takma.....	38
Ekran aksamı.....	39
Ekran aksamını çıkarma.....	39

Ekran aksamını yerine takma.....	42
Güç adaptörü bağlantı noktası.....	44
Güç adaptörü bağlantı noktasını çıkarma.....	44
Güç adaptörü bağlantı noktasını yerine takma.....	45
G/Ç kartı.....	46
G/Ç kartını çıkarma.....	46
G/Ç kartını yerine takma.....	47
Düğme pil.....	48
Düğme pili çıkarma.....	48
Düğme pili yerine takma.....	49
Güç düğmesi.....	50
Güç düğmesinin çıkarılması.....	50
Güç düğmesinin değiştirilmesi.....	51
Sistem kartı.....	51
Sistem kartını çıkarma.....	51
Sistem kartını yerine takma.....	54
Parmak izi okuyuculu güç düğmesi.....	57
Parmak izi okuyuculu güç düğmesini çıkarma.....	57
Parmak izi okuyuculu güç düğmesini değiştirme.....	58
Avuç içi dayanağı ve klavye aksamı.....	59
Avuç içi dayanağı ve klavye aksamını çıkarma.....	59
Avuç içi dayanağı ve klavye aksamını değiştirme.....	60
Ekran çerçevesi.....	61
Ekran çerçevesini çıkarma.....	61
Ekran çerçevesini yerine takma.....	62
Kamera.....	63
Kamerayı çıkarma.....	63
Kamerayı yerine takma.....	64
Ekran paneli.....	65
Ekran panelini çıkarma.....	65
Ekran panelini yerine takma.....	67
Ekran kablosu.....	69
Ekran kablosunu çıkarma.....	69
Ekran kablosunun yerine takılması.....	70
Ekran arka kapağı ve anten aksamı.....	71
Ekran arka kapağı ve anten aksamını çıkarma.....	71
Ekran arka kapağı ve anten aksamını yerine takma.....	72

Bölüm 3: Aygıt sürücülerini..... 74

Ses sürücüsünü indirme.....	74
Ağ sürücüsünü indirme.....	74
Yonga seti sürücüsünü indirme.....	75
Ortam kart okuyucusunu sürücüsünü indirme.....	75
WiFi sürücüsünü indirme.....	76
USB sürücüsünü indirme.....	76
Grafik sürücüsünü indirme.....	77

Bölüm 4: Sistem kurulumu..... 78

Sistem kurulumu.....	78
----------------------	----

BIOS kurulum programına girme.....	78
Gezinti tuşları.....	78
Önyükleme Sırası.....	78
CMOS ayarlarını silme.....	79
BIOS (Sistem Kurulumu) ve Sistem parolalarını silme.....	79
Windows'da BIOS'u güncelleme.....	79
Windows'da USB sürücüsü kullanarak BIOS'u güncelleme.....	80
Bölüm 5: Sorun Giderme.....	81
Şişmiş Lityum İyon pillerin taşınması.....	81
Dell SupportAssist Ön Yükleme Öncesi Sistem Performansı Denetimi Tanıları.....	81
SupportAssist Ön Yükleme Öncesi Sistem Performansı Denetimini Çalıştırma.....	82
Sistem tanılama ışıkları.....	82
İşletim sistemini kurtarma.....	83
Intel Optane belleği etkinleştirme.....	83
Intel Optane belleği devre dışı bırakma.....	83
WiFi güç döngüsü.....	84
Artık gücü boşaltma.....	84
Bölüm 6: Yardım alma ve Dell'e başvurma.....	85

Bilgisayarınızın içinde çalışma

Güvenlik talimatları

Bilgisayarınızı olası hasarlardan korumak ve kendi kişisel güvenliğinizi sağlamak için aşağıdaki güvenlik yönergelerine uyun. Aksi belirtilmedikçe, bu belgede bulunan her prosedür, bilgisayarınızla birlikte gelen güvenlik bilgilerini okuduğunuzu varsaymaktadır.

- ⚠ UYARI:** Bilgisayarınızın içinde çalışmaya başlamadan önce, bilgisayarınızla gönderilen güvenlik bilgilerini okuyun. Ek güvenlik en iyi uygulama bilgileri için www.dell.com/regulatory_compliance adresindeki Regulatory Compliance (Mevzuata Uygunluk) Ana Sayfasına bakın.
- ⚠ UYARI:** Bilgisayarın kapağını veya panelleri açmadan önce tüm güç kaynaklarının bağlantısını kesin. Bilgisayarın içinde çalışmayı tamamladıktan sonra, bilgisayarınızı bir elektrik prizine bağlamadan önce tüm kapakları, panelleri ve vidaları yerlerine takın.
- ⚠ DİKKAT:** Bilgisayara zarar gelmesini önlemek için çalışma yüzeyinin düz, kuru ve temiz olduğundan emin olun.
- ⚠ DİKKAT:** Bileşenlere ve kartlara zarar gelmesini önlemek için bunları kenarlarından tutun ve pimlere ve kontaklara dokunmaktan kaçının.
- ⚠ DİKKAT:** Yalnızca sorun giderme ve onarım tarafından yetkilendirilmeniz veya Dell teknik destek ekibi. Dell tarafından yetkilendirilmemiş servislerden kaynaklanan zararlar garantinizin kapsamında değildir. Ürünle birlikte verilen veya www.dell.com/regulatory_compliance adresindeki güvenlik talimatlarına bakın.
- ⚠ DİKKAT:** Bilgisayarınızın içindeki herhangi bir şeye dokunmadan önce, bilgisayarınızın arkasındaki metal kısım gibi boyanmamış bir metal yüzeye dokunarak kendinizi topraklayın. Çalışırken, iç bileşenlere zarar verebilecek statik elektriği boşaltmak için boyalı olmayan metal bir yüzeye belli aralıklarla dokununuz.
- ⚠ DİKKAT:** Kabloların bağlantısını keserken kabloyu doğrudan değil, konnektöründen veya çekme tırnağından tutarak çekin. Bazı kablolarda, kablonun bağlantısını kesmeden önce ayırmanız gereken kilitleme tırnaklı veya kelebek vidalı konnektörler bulunur. Kabloların bağlantısını keserken, konnektör pimlerinin eğilmesini önlemek için kabloları eşit hizalanmış halde tutun. Kabloları bağlarken, konnektörlerin ve bağlantı noktalarının doğru yönlendirildiklerinden ve hizalandıklarından emin olun.
- ⚠ DİKKAT:** Takılı kartı ortam kartı okuyucusundan basarak çıkarın.
- ⚠ DİKKAT:** Laptoplardaki lityum iyon pilleri kullanırken dikkatli olun. Şişmiş piller kullanılmamalı ve değiştirilerek uygun şekilde atılmalıdır.
- i NOT:** Bilgisayarınızın ve belirli bileşenlerin rengi bu belgede gösterilenden farklı olabilir.

Bilgisayarınızın içinde çalışmaya başlamadan önce

- i NOT:** Sipariş ettiğiniz yapılandırmaya bağlı olarak bu belgedeki resimler sizin bilgisayarınızdan farklı olabilir.

Başlamadan önce

- Tüm açık dosyaları kaydedip kapatın ve tüm açık uygulamalardan çıkın.
- Bilgisayarınızı kapatın. **Başlat** > **Bilgisayarı** > **Kapat**'ı tıklayın.

NOT: Farklı bir işletim sistemi kullanıyorsanız, kapatma ile ilgili talimatlar için, işletim sisteminizin dokümanlarına bakın.

3. Bilgisayarınızı ve tüm bağlı aygıtları elektrik prizlerinden çıkarın.
4. Klavye, fare ve monitör gibi bağlı olan tüm aygıtların ve çevre birimlerinin bilgisayarınızla bağlantısını kesin.
5. Bilgisayarınızda bulunan ortam kartlarını ve optik sürücülerini çıkarın.

Elektrostatik boşalma - ESD koruması

Özellikle genişletme kartları, işlemciler, bellek DIMM'leri ve sistem anakartları gibi hassas bileşenleri ele alırken ESD önemli bir sorundur. Çok ufak şarjlar devrelerde, kesintili sorunlar veya kısalmış ürün ömrü gibi, açık olmayan hasarlara neden olabilir. Sektör daha düşük güç gereksinimleri ve artan yoğunluk için baskı yaparken, ESD koruması artan bir sorundur.

En son Dell ürünlerinde kullanılan yarı iletkenlerin artan yoğunluğu nedeniyle, statik hasara olan hassasiyet önceki Dell ürünlerine göre daha fazladır. Bu nedenle, parçalar ele alınırken bazı önceden onaylanmış yöntemler artık uygulanmamaktadır.

Tanınmış iki ESD hasar tipi vardır: yıkıcı hasar ve kesintili arıza.

- **Yıkıcı:** Yıkıcı arızalar ESD ile ilgili arızaların yaklaşık yüzde 20'sini temsil eder. Hasar aygıt işlevselliğinin anında ve tümüyle kaybedilmesine neden olur. Büyük arızaya örnek olarak statik şok alan ve kaybolan veya anında eksik veya çalışmayan bellek için verilen bir bip kodu ile birlikte "POST Yok/Video Yok" semptomu üreten bir bellek DIMM'si verilebilir.
- **Kesintili:** Kesintili arızalar ESD ile ilgili arızaların yaklaşık yüzde 80'sini temsil eder. Kesintili arızaların yüksek sayısı, çoğu zaman hasar meydana geldiğinde hemen anlaşılmasını anlamına gelir. DIMM statik şok alır, ancak iz biraz zayıflamıştır ve hemen hasarla ilgili görünen belirtilen oluşturmaz. Zayıflayan izin erimesi haftalar veya aylar alır ve aynı süre içinde bellek bütünlüğünde bozulma, kesintili bellek hataları vb.'ye neden olabilir.

Anlaşılması ve giderilmesi daha zor olan hasar türü kesintili (örtülü veya "yürüeyebilen yaralı" adı da verilen) arızadır.

ESD hasarını önlemek için aşağıdaki adımları uygulayın:

- Uygun şekilde topraklanmış kablolu bir ESD bilek şeridi kullanın. Kablosuz anti-statik şeritlerin kullanılmasına artık izin verilmemektedir; bunlar yeterli koruma sağlamamaktadır. Parçaları tutmadan önce kasaya dokunulması ESD hasarına karşı hassasiyet artmış parçalarda yeterli ESD koruması sağlamaz.
- Statik elektriğe duyarlı tüm bileşenlerle, statik elektrik açısından güvenli bir yerde işlem yapın. Eğer mümkünse anti statik döşeme ve çalışma pedleri kullanın.
- Statik elektriğe duyarlı bileşeni kutusundan çıkarırken, bileşeni takmaya siz hazır oluncaya kadar, bileşeni anti statik ambalaj malzemesinden çıkarmayın. Anti-statik ambalajı ambalajından çıkarmadan önce, vücudunuzdaki statik elektriği boşaltın.
- Statik elektriğe duyarlı bir bileşeni taşımadan önce anti statik bir kap veya ambalaj içine yerleştirin.

ESD saha servis kiti

İzlenmeyen Saha Servis kiti en yaygın kullanılan servis kitidir. Her bir Saha Servis kiti üç ana bileşenden oluşur: anti statik mat, bilek kayışı ve bağlama teli.

ESD saha servis kiti bileşenleri

Bir ESD saha servis kitinin bileşenleri şunlardır:

- **Anti-statik Mat** – Anti-statik mat dağıtıcıdır ve servis prosedürleri sırasında parçalar matın üzerine yerleştirilebilir. Anti-statik bir mat kullanırken, bilek kayışınız tam oturmalı ve bağlama teli, mata ve üzerinde çalışılan sistemdeki herhangi bir çıplak metale bağlanmalıdır. Düzgün şekilde dağıtıldığında, servis parçaları ESD torbasından çıkarılabilir ve doğrudan matın üzerine konulabilir. ESD'ye duyarlı ürünler elinizde, ESD matında, sistemde veya bir çanta içinde olduğunda güvenlidir.
- **Bilek Kayışı ve Bağlama Teli:** Bilek kayışı ve bağlama teli, ESD matı gerekli değilse doğrudan bileğiniz ile çıplak metal arasında bağlanabilir veya matın üzerine geçici olarak yerleştirilen donanımı korumak için anti statik mata bağlanabilir. Bilek kayışı ve bağlama telinin cildiniz, ESD matı veya donanım arasındaki fiziksel bağlantısı bağlama olarak bilinir. Yalnızca bilek kayışı, mat ve bağlama teli içeren Saha Servis kitlerini kullanın. Asla kablosuz bilek kayışı takmayın. Bilek kayışının dahili tellerinin normal aşınma ve yıpranmadan kaynaklı hasarlara karşı eğilimli olduğunu ve kazara ESD donanımı hasarını önlemek için bilek kayışı test aygıtı kullanılarak düzenli olarak kontrol edilmesi gerektiğini unutmayın. Bilek kayışını ve bağlama telini haftada en az bir kez sınamanız önerilir.
- **ESD Bilek Kayışı Sınama Aygıtı:** ESD kayışının içindeki teller zaman içinde hasar görmeye eğilimlidir. İzlenmeyen bir kit kullanıldığında, her servis çağrısından önce kayışı düzenli olarak sınamak en iyi uygulamadır ve en azından haftada bir kez sınamanız önerilir. Bir bilek kayışı sınama aygıtı bu sınamayı yapmanın en iyi yoludur. Kendinize ait bir bilek kayışı sınama aygıtınız yoksa, kendilerinde olup olmadığını bölgesel ofisinize sorun. Sınamayı gerçekleştirmek için, bileğinize takılıken bilek kayışının bağlama telini sınama aygıtına takarak sınama düğmesine basın. Sınama başarılı olursa yeşil bir LED yanar; sınama başarısız olursa kırmızı bir LED yanar ve alarm çalar.

- **Yalıtkan Bileşenler** – Plastik ısı emicisi kasalar gibi ESD'ye karşı hassas aygıtların, yalıtkan ve genellikle yüksek düzeyde yüklü dahili parçalardan uzak tutulması kritik önem taşır.
- **Çalışma Ortamı:** ESD Saha Servis kitini dağıtmadan önce, durumu müşterinin bulunduğu yerde inceleyin. Örneğin, sunucu ortamı için kit dağıtımı bir masaüstü ya da taşınabilir ortam için kiti dağıtımından farklıdır. Sunucular, genellikle bir veri merkezindeki rafa takılmıştır; masaüstü veya taşınabilir bilgisayarlar genellikle ofis bölümleri veya bölmeleri üzerine yerleştirilmiştir. Her zaman dağınık olmayan ve ESD kitinin tamir edilecek sistem tipine uygun ek alan ile yerleştirilebilecek kadar büyük, geniş ve açık bir çalışma alanına sahip olun. Çalışma alanında ESD olayına neden olabilecek yalıtkanlar da bulunmamalıdır. Çalışma alanında, herhangi bir donanım bileşeni fiziksel olarak ele alınmadan önce, Strafor ve diğer plastikler gibi yalıtkanlar her zaman 30 santimetre uzağa konulmalıdır.
- **ESD Ambalajı:** ESD'ye karşı hassas aygıtların tümü statik olarak güvenli ambalajda gönderilmeli ve alınmalıdır. Metal, statik korumalı torbalar tercih edilir. Ancak, hasarlı parçayı her zaman yeni parçanın içinde geldiği aynı ESD torbası ve ambalajla geri gönderin. ESD torbası katlanmalı ve bantla kapatılmalı ve yeni parçanın içinde geldiği orijinal kutudaki köpük ambalaj malzemesi kullanılmalıdır. ESD'ye karşı hassas aygıtlar yalnızca ESD'ye karşı korumalı bir çalışma yüzeyinde çıkarılmalıdır ve yalnızca ambalajın içi korumalı olduğundan, parçalar yalnızca ESD torbasının üstüne konmamalıdır. Parçaları her zaman kendi elinize, ESD matı üzerine, sisteme ya da anti statik torbaya yerleştirin.
- **Hassas Bileşenlerin Taşınması** – Yedek parçalar veya Dell'e iade edilecek parçalar gibi ESD'ye karşı hassas parçalar taşınırken bu parçaların güvenli taşıma için anti-statik çantalara konması kritik önem taşır.

ESD koruması özeti

Tüm saha servis teknisyenlerinin, Dell ürünlerine bakım yaparken her zaman geleneksel kablolu ESD topraklama bilekliği ve koruyucu anti-statik mat kullanmaları önerilir. Buna ek olarak, teknisyenlerin servis işlemi uygularken hassas parçaları tüm yalıtkan parçalardan ayrı tutmaları ve hassas parçaların taşınması için anti statik torba kullanmaları büyük önem taşır.

Hassas parçaların taşınması

Yedek parçalar veya Dell'e iade edilecek parçalar gibi ESD'ye karşı hassas parçalar taşınırken bu parçaların güvenli taşıma için anti-statik torbalara konması kritik önem taşır.

Kaldırma ekipmanı

Ağır yükü olan ekipmanı kaldırırken aşağıdaki yönergelere riayet edin:

⚠ DİKKAT: 50 lbs'den büyük yükleri kaldırmayın. Her zaman ek kaynaklar alın veya mekanik bir kaldırma aygıtı kullanın.

1. Yere sağlam şekilde dengeli basın. Dengenizi korumak için yere ayaklarınızı birbirinden ayırarak ve dışa döndürerek basın.
2. Karın kaslarınızı sıkın. Kaldırma esnasında karın kaslarınız yükün ağırlığını karşılayarak omurganızı destekler.
3. Belinizle değil bacaklarınızla kaldırın.
4. Yüke yakın durun. Omurganıza ne kadar yakın olursa belinize o kadar az yük bindirir.
5. Yükü kaldırırken ve indirirken belinizi dik tutun. Yüke vücudunuzun ağırlığını vermeyin. Vücudunuzu ve belinizi bükmekten kaçının.
6. Yükü yere bırakırken aynı tekniği kullanın.

Bilgisayarınızın içinde çalıştıktan sonra

⚠ DİKKAT: Serbest kalmış veya gevşemiş vidaları bilgisayarınızın içinde bırakmak bilgisayarınıza ciddi şekilde zarar verebilir.

1. Tüm vidaları yerlerine takın ve bilgisayarınızın içine kaçmış vida kalmadığından emin olun.
2. Bilgisayarınızda çalışmadan önce çıkardığınız tüm harici cihazları, çevre birimlerini veya kabloları yerlerine takın.
3. Bilgisayarınızda çalışmadan önce çıkardığınız tüm ortam kartlarını, diskleri veya diğer parçaları yerlerine takın.
4. Bilgisayarınızı ve tüm bağlı aygıtları elektrik prizlerine takın.
5. Bilgisayarınızı açın.

Bileşenleri takma ve çıkarma

NOT: Sipariş ettiğiniz yapılandırmaya bağlı olarak bu belgedeki resimler sizin bilgisayarınızdan farklı olabilir.

Önerilen araçlar

Bu belgedeki prosedürler için aşağıdaki araçlar gerekebilir:

- 1 numaralı yıldız tornavida
- Düz uçlu tornavida
- Plastik çubuk









Vida listesi

NOT: Bir bileşenin vidalarını sökerken vida tipini ve adedini not ettikten sonra vidaların saklama kutusuna konulması önerilir. Bunu yapmak, parçayı yerine takarken doğru sayıda ve tipte vidanın geri takılmasını sağlar.









NOT: Bazı bilgisayarlarda manyetik yüzeyler bulunur. Bir bileşeni değiştirirken vidaların bu gibi yüzeylere takılı kalmadığından emin olun.

NOT: Vida rengi sipariş edilen yapılandırmaya göre değişebilir.

Tablo 1. Vida listesi

Bileşen	Sabitleme hedefi:	Vida tipi	Miktar	Vida resmi
Alt kapak	Avuç içi dayanağı ve klavye aksamı	M2.5x6	7	
Pil	Avuç içi dayanağı ve klavye aksamı	M2x3	3	
Ekran paneli	Ekran arka kapağı ve anten aksamı	M2.5x2.5	6	
Ekran paneli	Ekran arka kapağı ve anten aksamı	M2x3	2	
Fan	Avuç içi dayanağı ve klavye aksamı	M2.5x5	2	
Sabit sürücü aksamı	Avuç içi dayanağı ve klavye aksamı	M2x3	3	
Sabit sürücü bağlantı aparatı	Sabit sürücü	M3x3	4	
Isı emici NOT: Yalnızca ayrık grafik kartı ile gönderilen bilgisayarlar için geçerlidir.	Sistem kartı	M2x3	3	

Tablo 1. Vida listesi (devamı)

Bileşen	Sabitlenme hedefi:	Vida tipi	Miktar	Vida resmi
Ekran aksamı	Avuç içi dayanağı ve klavye aksamı	M2.5x5	6	
G/Ç kartı	Avuç içi dayanağı ve klavye aksamı	M2x4	3	
İsteğe bağlı parmak izi okuyucusu ile güç düğmesi	Avuç içi dayanağı ve klavye aksamı	M2x3	2	
Bir adet M.2 2230/2280 katı hal sürücü/Intel Optane	Avuç içi dayanağı ve klavye aksamı	M2x3	1	
M.2 2230 Katı hal sürücü/Intel Optane	Termal koruyucu	M2x2	1	
Sistem kartı	Avuç içi dayanağı ve klavye aksamı	M2x4	1	
Dokunmatik yüzey desteği	Avuç içi dayanağı ve klavye aksamı	M1.6x2	3	
Dokunmatik yüzey	Avuç içi dayanağı ve klavye aksamı	M1.6x2	2	
Kablosuz kart desteği	Sistem kartı	M2x3	1	

Taban kapağı

Alt kapağı çıkarma

NOT: Bilgisayarınızın içerisinde çalışmadan önce, bilgisayarınızla birlikte gönderilen emniyet bilgilerini okuyun ve içerisinde belirtilen adımları izleyin. Sisteminizin içinde çalıştıktan sonra, bölümündeki talimatları [içinde çalıştıktan sonra](#). Ek güvenlik en iyi uygulama bilgileri için www.dell.com/regulatory_compliance adresindeki Regulatory Compliance (Yasal Uygunluk) Ana Sayfasına bakın.

prosedür

1. Alt kapaktaki iki tutucu vidayı gevşetin.
2. Alt kapağı avuç içi dayanağına ve klavye aksamına sabitleyen yedi adet vidayı (M2,5x6) çıkarın.

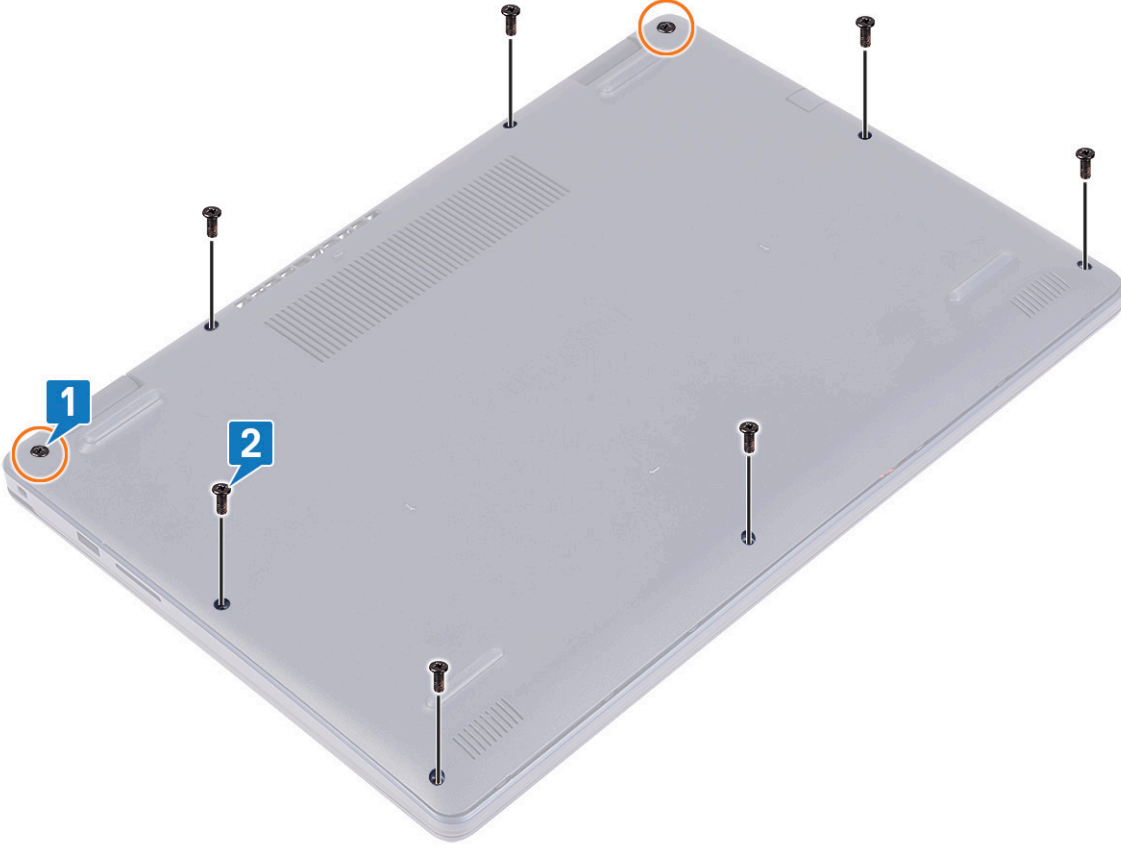

3. Alt kapađı, bilgisayar tabanının sol üst ve sađ üst köşelerinde bulunan ekran menteşelerindeki girintilerden başlayarak kaldırın.
4. Alt kapađı avuç içi dayanađı ve klavye aksamından kaldırın.

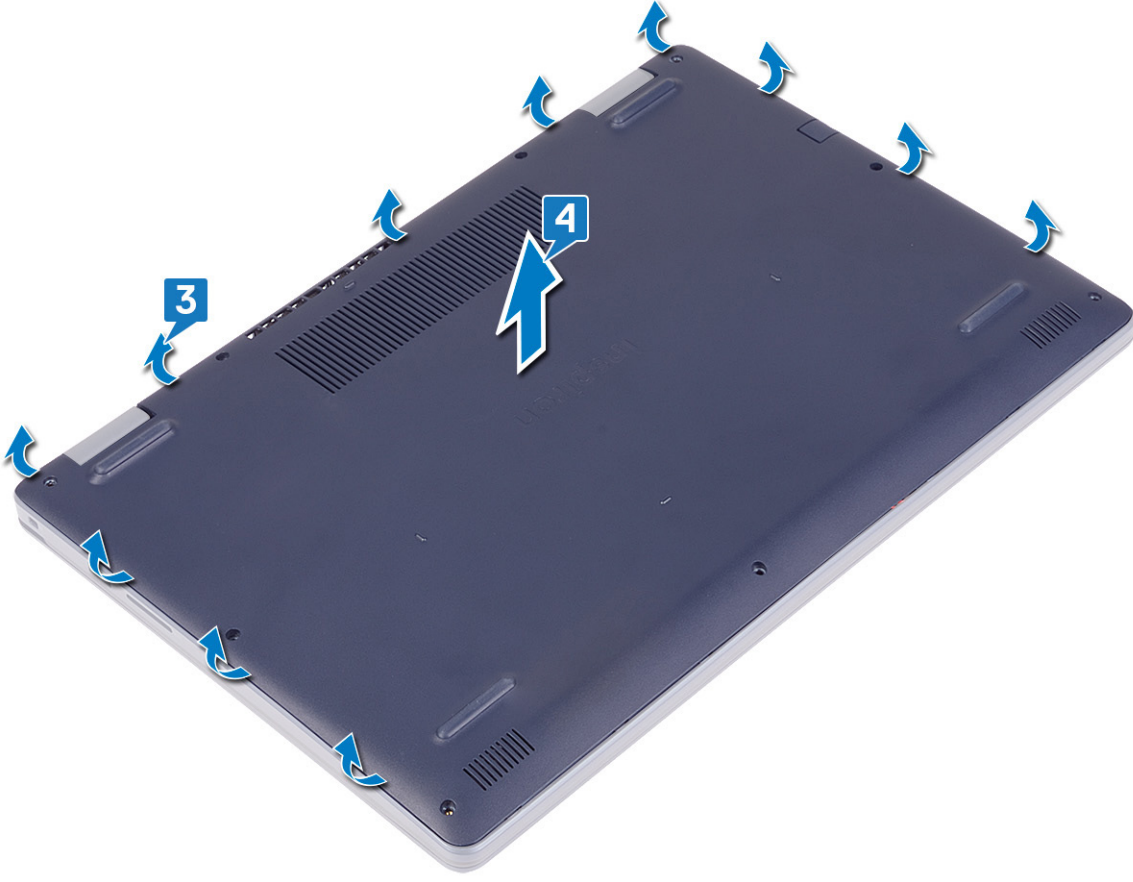

NOT: Aşağıdaki adımlar sadece bilgisayarınızdan başka bileşenler çıkarmak istiyorsanız geçerlidir.

5. Pil kablosunu konnektöre yapıştıran bandı soyun ve pil kablosunu sistem kartından çıkarın.

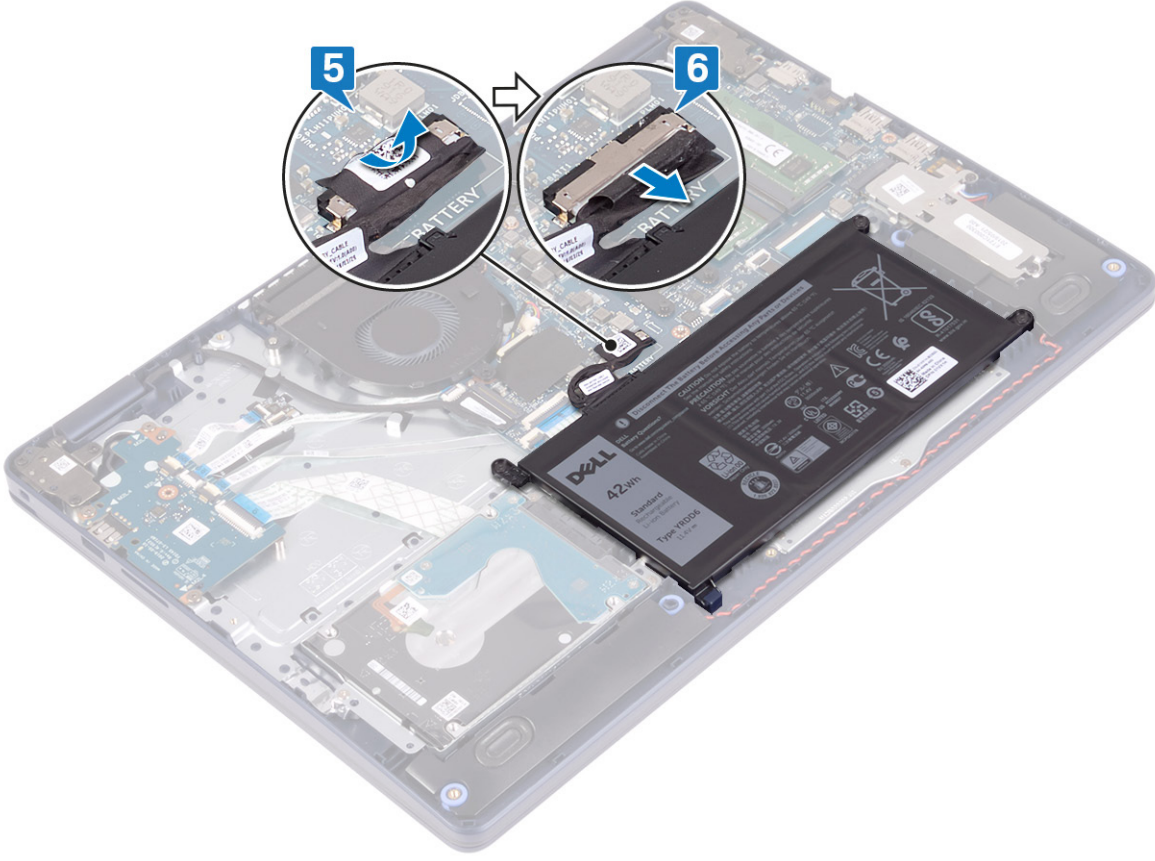

6. Bilgisayarı topraklamak ve artık gücü boşaltmak için güç düğmesini beş saniye basılı tutun.

Alt kapağı yerine takma

NOT: Bilgisayarınızın içerisinde çalışmadan önce, bilgisayarınızla birlikte gönderilen emniyet bilgilerini okuyun ve içerisinde belirtilen adımları izleyin. Sisteminizin içinde çalıştıktan sonra, bölümündeki talimatları [içinde çalıştıktan sonra](#). Ek güvenlik en iyi uygulama bilgileri için www.dell.com/regulatory_compliance adresindeki Regulatory Compliance (Yasal Uygunluk) Ana Sayfasına bakın.

prosedür

1. PİL kablosunu sistem kartına bağlayın.
2. Varsa, pİL kablosunu sistem kartı üzerindeki konnektöre sabitleyen bandı yapıştırın.

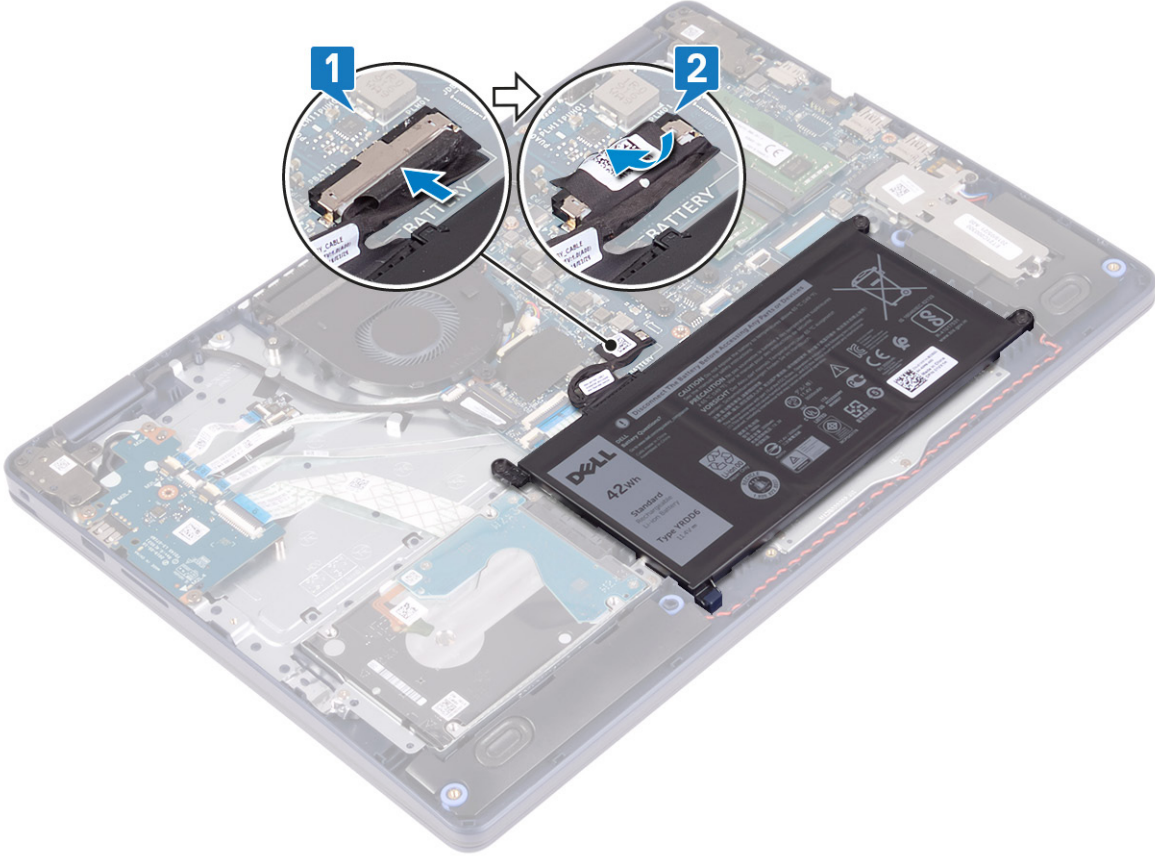

- Alt kapağı avuç içi dayanağı ve klavye aksamının üzerine yerleştirin ve güç adaptörü bağlantı noktasından başlayarak alt kapağı yerine oturtun.



DİKKAT: Güç adaptörü bağlantı noktasının yanlışlıkla zedelenmesini önlemek için alt kapağı bilgisayarın altına otururken güç adaptörü bağlantı noktasına doğru üzerine bastırmayın.

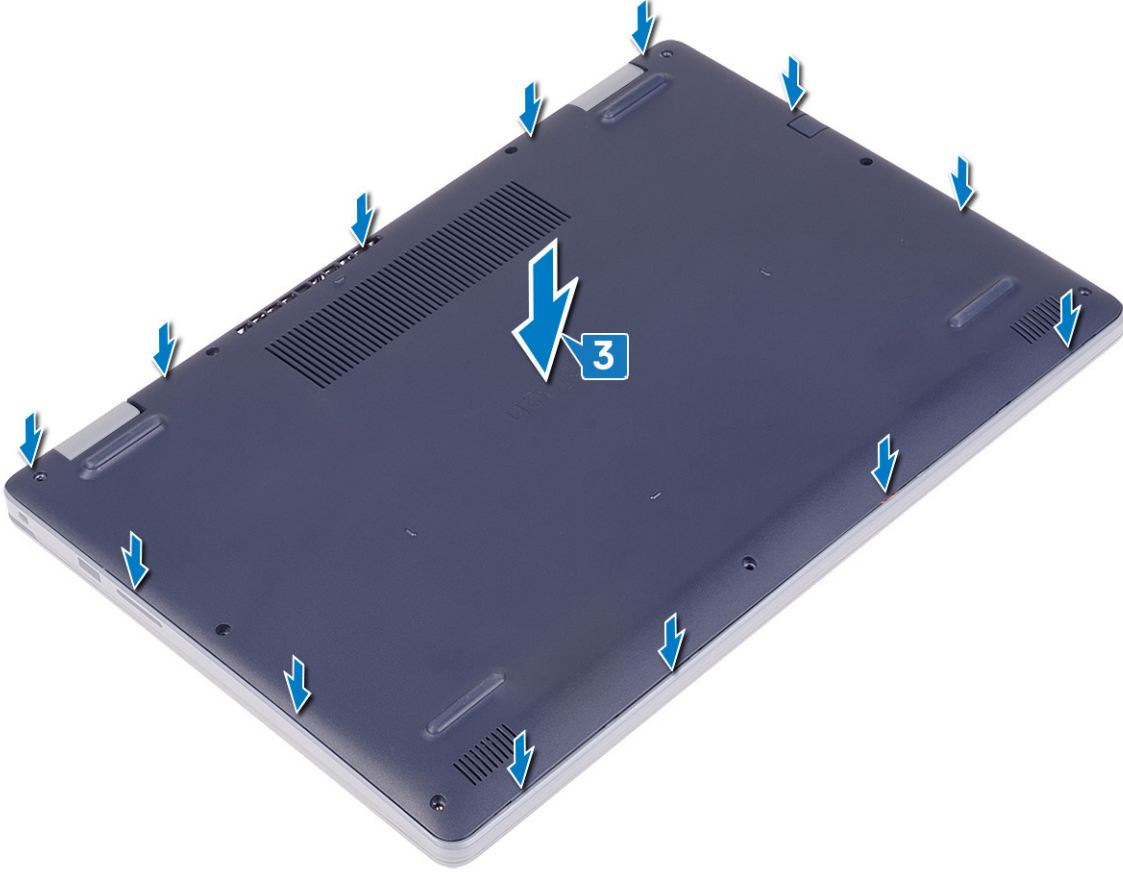

4. Alt kapađı avu ii dayanađı ve klavye aksamına sabitleyen yedi vidayı (M2,5x6) yerine takın.
5. Alt kapađı avu ii dayanađı ve klavye aksamına sabitleyen iki tutucu vidayı sıkın.

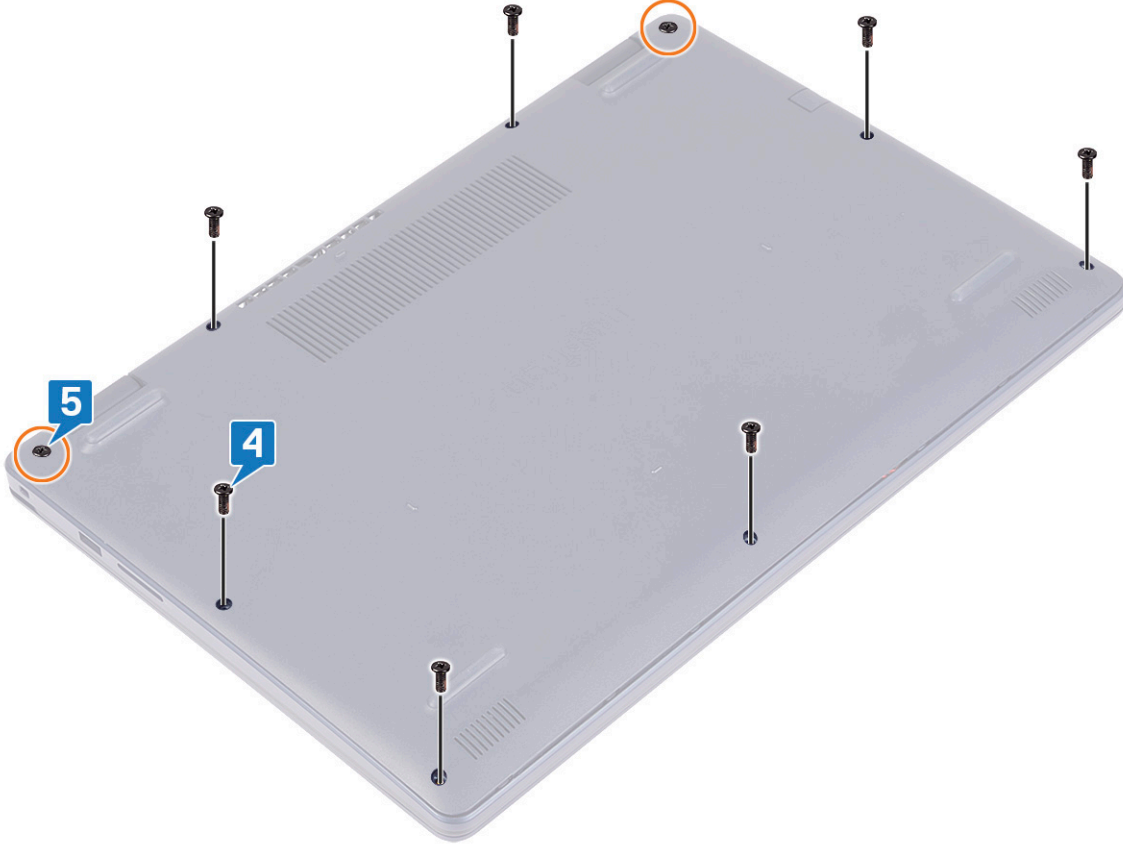

Pil

Pili Çıkarma

NOT: Bilgisayarınızın içerisinde çalışmadan önce, bilgisayarınızla birlikte gönderilen emniyet bilgilerini okuyun ve içerisinde belirtilen adımları izleyin. Sisteminizin içinde çalıştıktan sonra, bölümündeki talimatları [içinde çalıştıktan sonra](#). Ek güvenlik en iyi uygulama bilgileri için www.dell.com/regulatory_compliance adresindeki Regulatory Compliance (Yasal Uygunluk) Ana Sayfasına bakın.

Lityum-iyon pil önlemleri

⚠ DİKKAT:

- Lityum iyon pilleri kullanırken dikkatli olun.
- Pili çıkarmadan önce şarjını tamamen boşaltın. AC güç adaptörünün sistemle bağlantısını kesin ve bilgisayarı yalnızca pil gücüyle çalıştırın; güç düğmesine basıldığında bilgisayar artık açılmadığında pil tamamen boşalmıştır.
- Pili ezmeyin, düşürmeyin, kesmeyin veya yabancı nesnelere delmeyin.
- Pili yüksek sıcaklıklara maruz bırakmayın veya pil paketlerini ve hücrelerini parçalara ayırmayın.
- Pili yüzeyine basınç uygulamayın.
- Pili bükmeyin.
- Pili açmak için hiçbir tür araç kullanmayın.
- Kazayla pilin ve diğer sistem bileşenlerinin delinmemesi veya zarar görmemesi için bu ürünün servisi sırasında tüm vidaların eksiksiz olduğundan ve hiçbirinin yanlış yere takılmadığından emin olun.

- Pili şişerek bilgisayarınızın içinde sıkışırsa, lityum-iyon pili delmek, bükmek veya ezmek tehlike oluşturabileceğinden pili yerinden çıkarmaya çalışmayın. Böyle bir durumda, yardım için Dell teknik desteğe başvurun. Bkz. www.dell.com/contactdell.
- Orijinal pilleri her zaman www.dell.com adresinden veya yetkili Dell iş ortaklarından ya da bayilerinden satın alın.
- Şişmiş piller kullanılmamalı ve değiştirilerek uygun şekilde atılmalıdır. Şişmiş Lityum iyon pillerinin taşınması ve değiştirilmesi konusunda yönergeler için, bkz. [Şişmiş Lityum iyon pillerinin taşınması](#).

Ön koşullar

Alt kapağı çıkarın.

Yordam

1. Pili kablosunu pil konektörüne sabitleyen bandı soyarak çıkarın.
2. Sistem kartından pil kablosunu çıkarın.
3. Pili avuç içi dayanağı ve klavye aksamına sabitleyen üç vidayı (M2x3) çıkarın.
4. Pili avuç içi dayanağı ve klavye aksamından kaydırarak kaldırın.

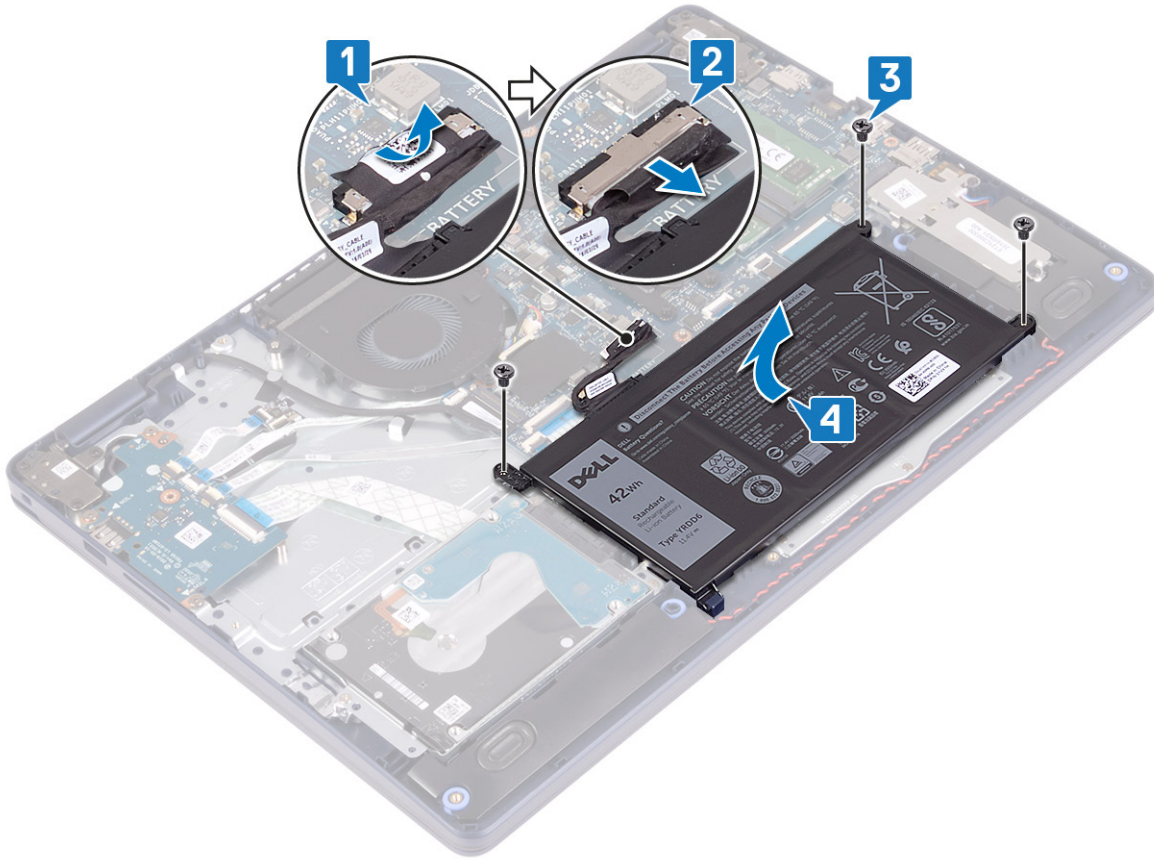

Pili yerine takma

NOT: Bilgisayarınızın içerisinde çalışmadan önce, bilgisayarınızla birlikte gönderilen emniyet bilgilerini okuyun ve içerisinde belirtilen adımları izleyin. Sisteminizin içinde çalıştıktan sonra, bölümündeki talimatları [içinde çalıştıktan sonra](#). Ek güvenlik en iyi uygulama bilgileri için www.dell.com/regulatory_compliance adresindeki Regulatory Compliance (Yasal Uygunluk) Ana Sayfasına bakın.

Lityum-iyon pil önlemleri

⚠ DİKKAT:

- Lityum iyon pilleri kullanırken dikkatli olun.
- Pili çıkarmadan önce şarjını tamamen boşaltın. AC güç adaptörünün sistemle bağlantısını kesin ve bilgisayarı yalnızca pil gücüyle çalıştırın; güç düğmesine basıldığında bilgisayar artık açılmadığında pil tamamen boşalmıştır.
- Pili ezmeyin, düşürmeyin, kesmeyin veya yabancı nesnelere delmeyin.
- Pili yüksek sıcaklıklara maruz bırakmayın veya pil paketlerini ve hücrelerini parçalara ayırmayın.
- Pili yüzeyine basınç uygulamayın.
- Pili bükmeyin.
- Pili açmak için hiçbir tür araç kullanmayın.
- Kazayla pilin ve diğer sistem bileşenlerinin delinmemesi veya zarar görmemesi için bu ürünün servisi sırasında tüm vidaların eksiksiz olduğundan ve hiçbirinin yanlış yere takılmadığından emin olun.
- Pil şişerek bilgisayarınızın içinde sıkışırsa, lityum-iyon pili delmek, bükmek veya ezmek tehlike oluşturabileceğinden pili yerinden çıkarmaya çalışmayın. Böyle bir durumda, yardım için Dell teknik desteğe başvurun. Bkz. www.dell.com/contactdell.
- Orijinal pilleri her zaman www.dell.com adresinden veya yetkili Dell iş ortaklarından ya da bayilerinden satın alın.
- Şişmiş piller kullanılmamalı ve değiştirilerek uygun şekilde atılmalıdır. Şişmiş Lityum iyon pillerinin taşınması ve değiştirilmesi konusunda yönergeler için, bkz. [Şişmiş Lityum iyon pillerinin taşınması](#).

Yordam

1. Pil üzerindeki vida deliklerini avuç içi dayanağı ve klavye aksamı üzerindeki vida delikleriyle hizalayın.
2. Pilin sol alt köşesindeki tırnağın yuvaya oturduğundan emin olun.
3. Pili avuç içi dayanağı ve klavye aksamına sabitleyen üç vidayı (M2x3) yerine takın.
4. Pil kablosunu sistem kartına bağlayın.
5. Pil kablosunu pil konektörüne sabitleyen bandı yapıştırın.

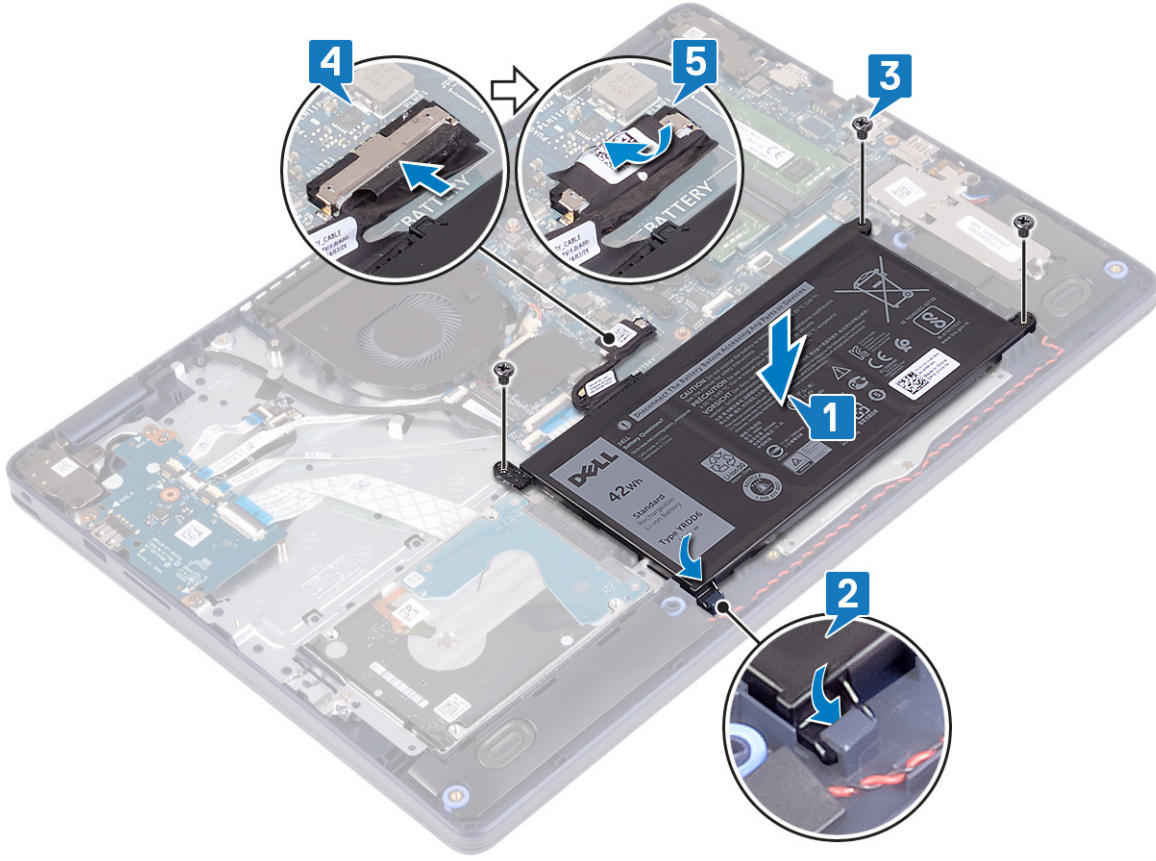

Son koşullar

Alt kapağı yerine takın.

Bellek modülleri

Bellek modüllerinin çıkarma

NOT: Bilgisayarınızın içerisinde çalışmadan önce, bilgisayarınızla birlikte gönderilen emniyet bilgilerini okuyun ve içerisinde belirtilen adımları izleyin. Sisteminizin içinde çalıştıktan sonra, bölümündeki talimatları **çinde çalıştıktan sonra**. Ek güvenlik en iyi uygulama bilgileri için www.dell.com/regulatory_compliance adresindeki Regulatory Compliance (Yasal Uygunluk) Ana Sayfasına bakın.

Ön koşullar

Alt kapağı çıkarın.

Yordam

1. Bilgisayarınızda bellek modülünü bulun.

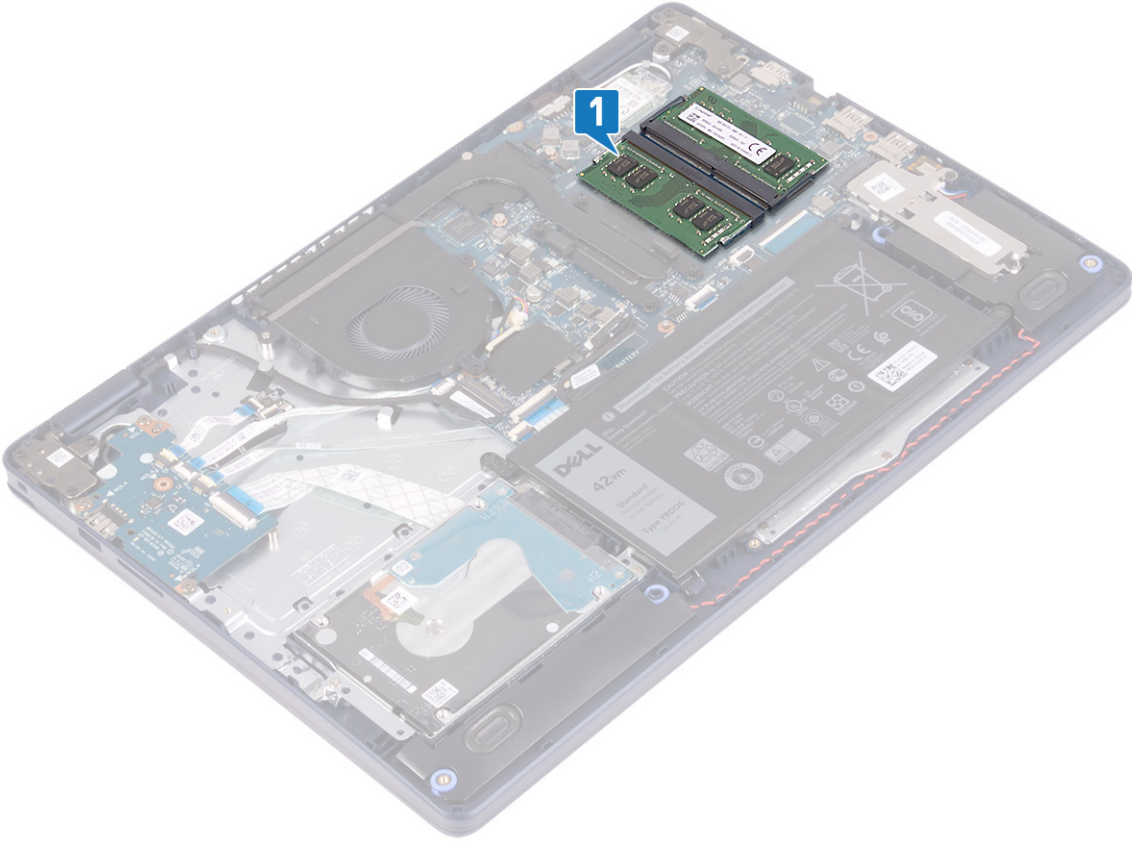

2. Parmak uçlarınızı kullanarak bellek modülü yuvasının her iki ucundaki emniyet klipslerini çıkana kadar dikkatlice ayırın.
3. Bellek modülünü bellek modülü yuvasından çıkarın.

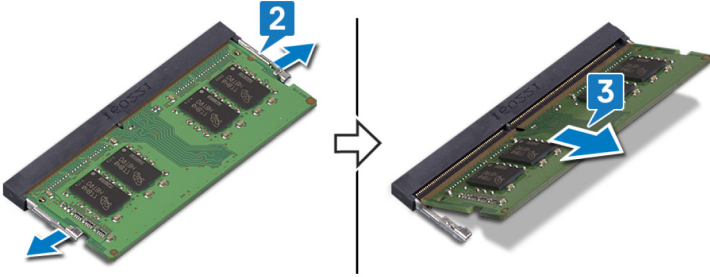

Bellek modüllerinin değiştirilmesi

i **NOT:** Bilgisayarınızın içerisinde çalışmadan önce, bilgisayarınızla birlikte gönderilen emniyet bilgilerini okuyun ve içerisinde belirtilen adımları izleyin. Sisteminizin içinde çalıştıktan sonra, bölümündeki talimatları **içinde çalıştıktan sonra**. Ek güvenlik en iyi uygulama bilgileri için www.dell.com/regulatory_compliance adresindeki Regulatory Compliance (Yasal Uygunluk) Ana Sayfasına bakın.

Yordam

1. Bellek modülünün üstündeki çentiği, bellek modülü yuvasındaki tırnakla hizalayın.
2. Bellek modülünü yuvarın içine eğik olarak sıkıca oturtun.
3. Yerine oturana dek bellek modülüne bastırın.

i **NOT:** Tık sesi duymazsanız, bellek modülünü çıkarıp yeniden takın.

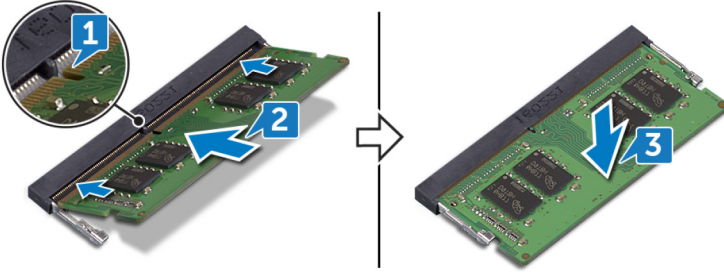

Son kořullar

Alt kapađı yerine takın.

Kablosuz kart

Kablosuz kartı ıkarma

NOT: Bilgisayarınızın ierisinde alıřmadan nce, bilgisayarınızla birlikte gnderilen emniyet bilgilerini okuyun ve ierisinde belirtilen adımları izleyin. Sisteminizin iinde alıřtıktan sonra, blmndeki talimatları [iinde alıřtıktan sonra](#). Ek gvenlik en iyi uygulama bilgileri iin www.dell.com/regulatory_compliance adresindeki Regulatory Compliance (Yasal Uygunluk) Ana Sayfasına bakın.

n kořullar

Alt kapađı ıkartın.

Yordam

1. Bilgisayarınızda kablosuz kartını bulun.

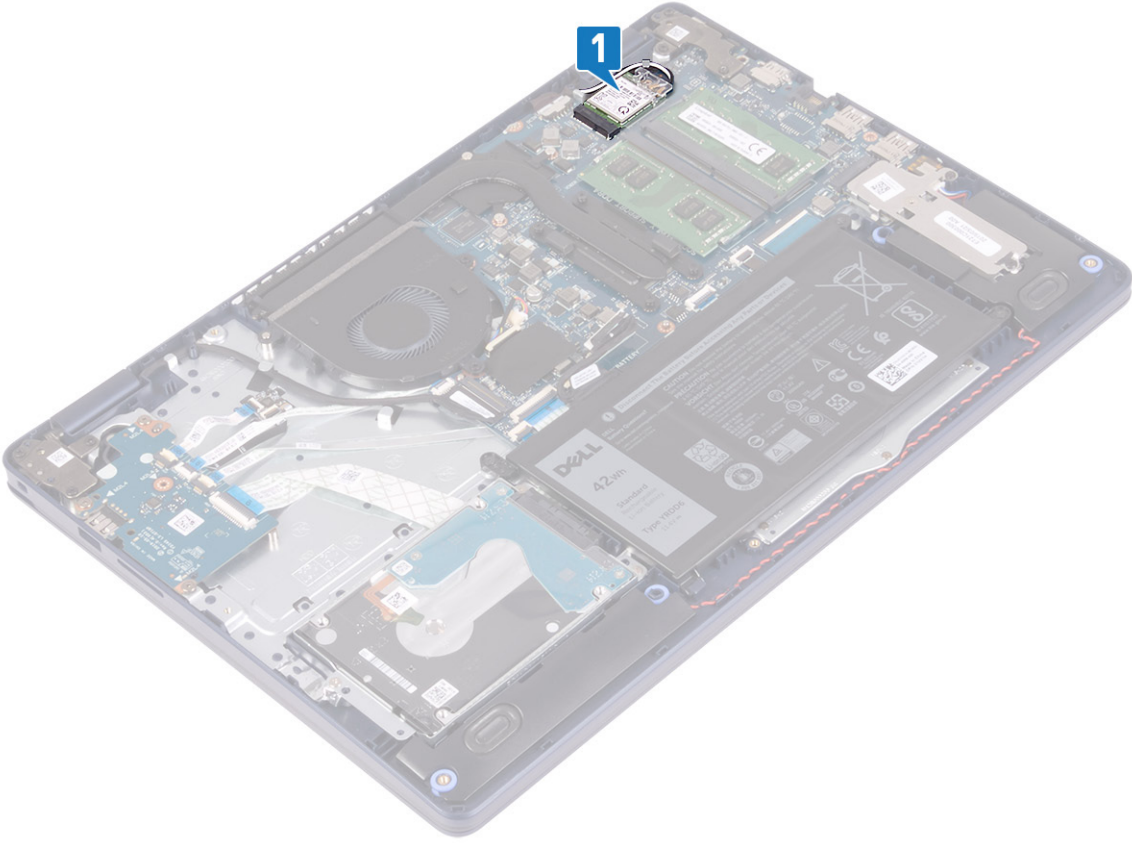

2. Kablosuz kartı desteğini sistem kartına sabitleyen vidayı (M2x3) sökün.
3. Kablosuz kartı desteğini kablosuz kartından kaydırın ve çıkarın.
4. Plastik bir çubuk kullanarak, anten kablolarını kablosuz karttan çıkarın.
5. Kablosuz kartını, kablosuz kartı yuvasından kaydırarak çıkarın.

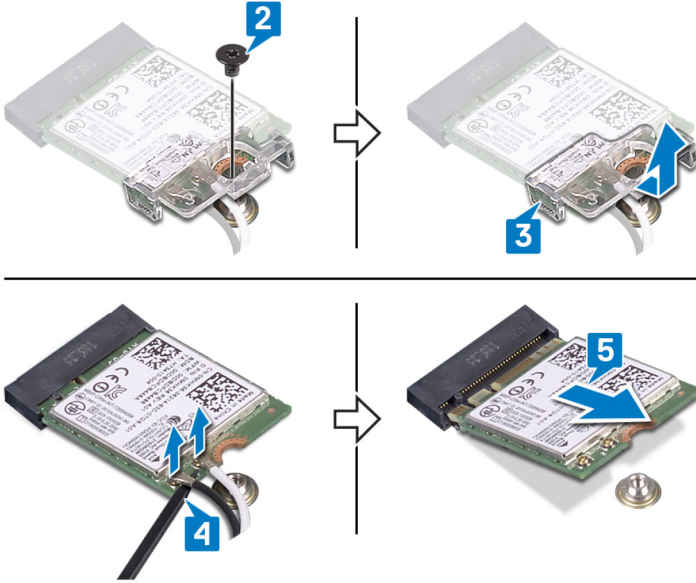

Kablosuz kartı takma.

NOT: Bilgisayarınızın içerisinde çalışmadan önce, bilgisayarınızla birlikte gönderilen emniyet bilgilerini okuyun ve içerisinde belirtilen adımları izleyin. Sisteminizin içinde çalıştıktan sonra, bölümündeki talimatları [içinde çalıştıktan sonra](#). Ek güvenlik en iyi uygulama bilgileri için www.dell.com/regulatory_compliance adresindeki Regulatory Compliance (Yasal Uygunluk) Ana Sayfasına bakın.

Yordam

⚠ DİKKAT: Kablosuz kartın hasar görmesini önlemek için altına herhangi bir kablo yerleştirmeyin.

1. Anten kablolarını kablosuz karta takın.
Aşağıdaki tablo, bilgisayarınızın desteklediği kablosuz kart için anten kablosu renk şemasını içerir.

Tablo 2. Anten kablosu renk şeması

Kablosuz kart üzerindeki konnektörler	Anten kablosu rengi
Ana (beyaz üçgen)	Beyaz
Yardımcı (siyah üçgen)	Siyah

2. Kablosuz kart braketini kablosuz karta geçirip yerleştirin.
3. Kablosuz kart üzerindeki çentiği kablosuz kart yuvası üzerindeki tırnakla hizalayın ve kablosuz kartı belirli bir açıda kablosuz kart yuvasına yerleştirin.
4. Kablosuz kart desteğini sistem kartına sabitleyen vidayı (M2x3) yerine takın.

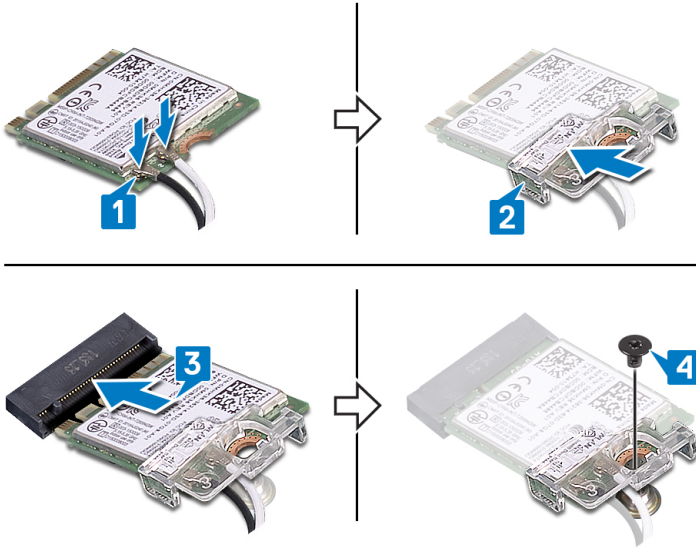

Son koşullar

Alt kapağı yerine takın.

Fan

Fanı çıkarma

i NOT: Bilgisayarınızın içerisinde çalışmadan önce, bilgisayarınızla birlikte gönderilen emniyet bilgilerini okuyun ve içerisinde belirtilen adımları izleyin. Sisteminizin içinde çalıştıktan sonra, bölümündeki talimatları **İçinde çalıştıktan sonra**. Ek güvenlik en iyi uygulama bilgileri için www.dell.com/regulatory_compliance adresindeki Regulatory Compliance (Yasal Uygunluk) Ana Sayfasına bakın.

Ön koşullar

Alt kapağı çıkarın.

Yordam

1. Sistem kartından fan kablosunu çıkarın.
2. Fanı avuç içi dayanağı ve klavye aksamına sabitleyen iki vidayı (M2.5x5) çıkarın.
3. Fanı avuç içi dayanağı ve klavye aksamından kaydırın ve kaldırın.

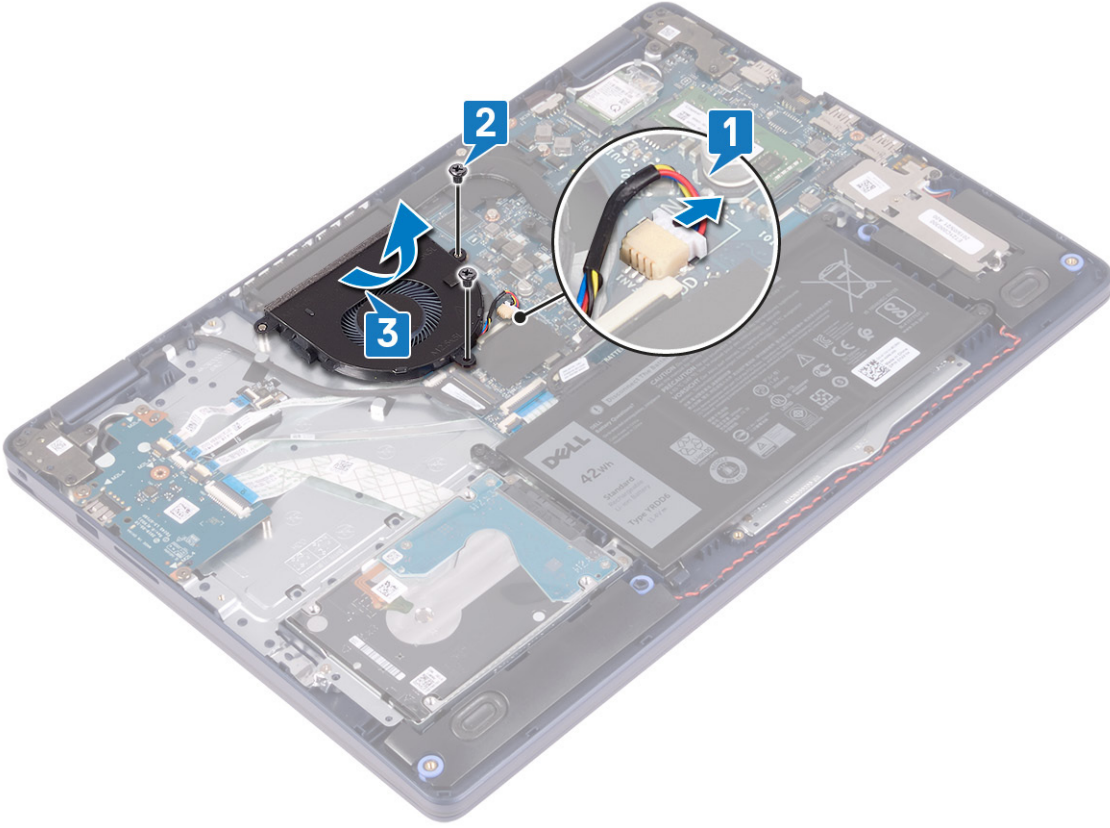

Fanı yerine takma

NOT: Bilgisayarınızın içerisinde çalışmadan önce, bilgisayarınızla birlikte gönderilen emniyet bilgilerini okuyun ve içerisinde belirtilen adımları izleyin. Sisteminizin içinde çalıştıktan sonra, bölümündeki talimatları [içinde çalıştıktan sonra](#). Ek güvenlik en iyi uygulama bilgileri için www.dell.com/regulatory_compliance adresindeki Regulatory Compliance (Yasal Uygunluk) Ana Sayfasına bakın.

Yordam

1. Hizalama direğini kullanarak, fanın üzerindeki vida deliklerini avuç içi dayanağı ve klavye aksamındaki vida delikleriyle hizalayın.
2. Fanı avuç içi dayanağı ve klavye aksamına sabitleyen iki vidayı (M2.5x5) yerine takın.
3. Fan kablosunu sistem kartına takın.

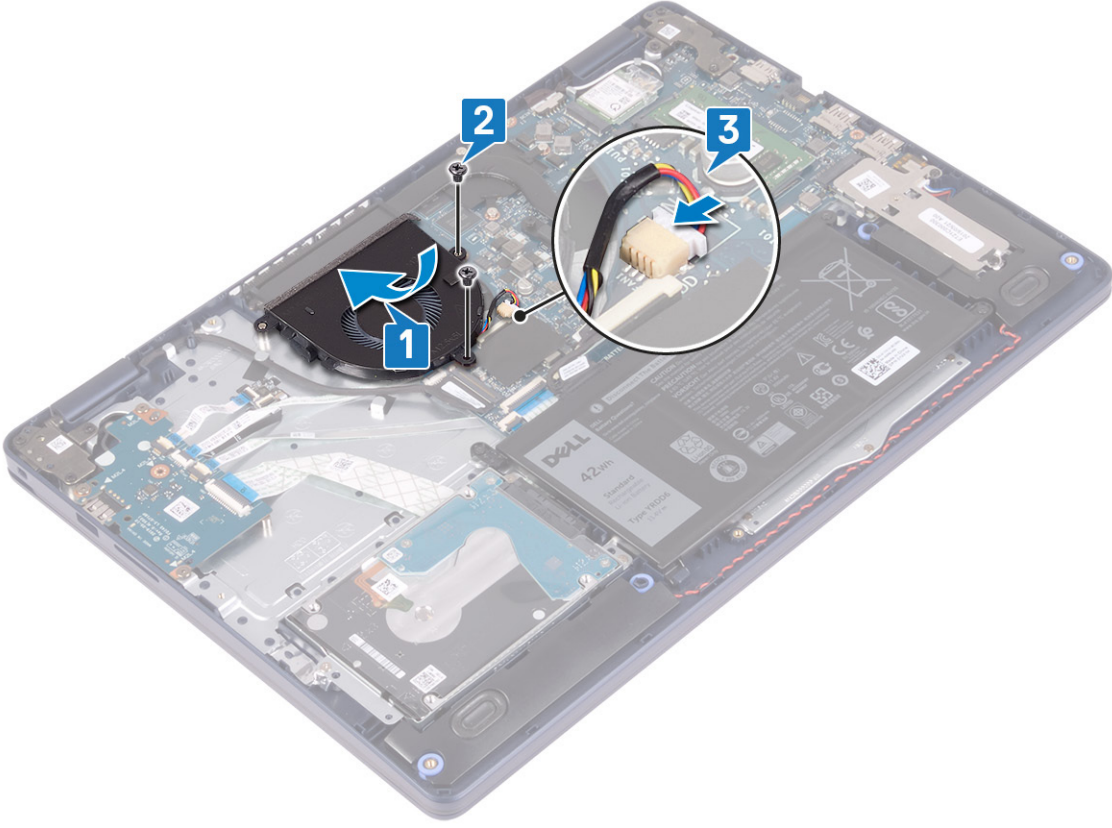

Son kořullar

Alt kapađı yerine takın.

Katı hal sürücü/Intel Optane

Katı hal sürücüsünü/Intel Optane'i çıkarma

Bilgisayarınızdan çıkarmadan önce Intel Optane aygıtını devre dışı bırakmanız gerekir. Intel Optane aygıtını devre dışı bırakma hakkında daha fazla bilgi için bkz. [Intel Optane belleđini devre dışı bırakma](#).

i **NOT:** Bilgisayarınızın içerisinde çalışmadan önce, bilgisayarınızla birlikte gönderilen emniyet bilgilerini okuyun ve içerisinde belirtilen adımları izleyin. Sisteminizin içinde çalıştıktan sonra, bölümündeki talimatları [içinde çalıştıktan sonra](#). Ek güvenlik en iyi uygulama bilgileri için www.dell.com/regulatory_compliance adresindeki Regulatory Compliance (Yasal Uygunluk) Ana Sayfasına bakın.

Ön kořullar

Alt kapađı çıkarın.

M.2 2230 katı hal sürücüyü çıkarma prosedürü

1. M.2 2230 koruyucusunu avuç içi dayanađı ve klavye aksamına sabitleyen tutucu vidayı gevşetin.
2. M.2 2230 koruyucusunu avuç içi dayanađı ve klavye aksamına sabitleyen vidayı (M2x3) çıkarın.
3. M.2 2230 termal koruyucudaki çentiđi avuç içi dayanađı ve klavye aksamındaki yuvasından kaydırarak çıkarın.
4. Katı hal sürücüyü ve M.2 2230 termal koruyucuyu belirli bir açıyla kaldırın ve sistem kartındaki M.2 yuvasından çıkarın.

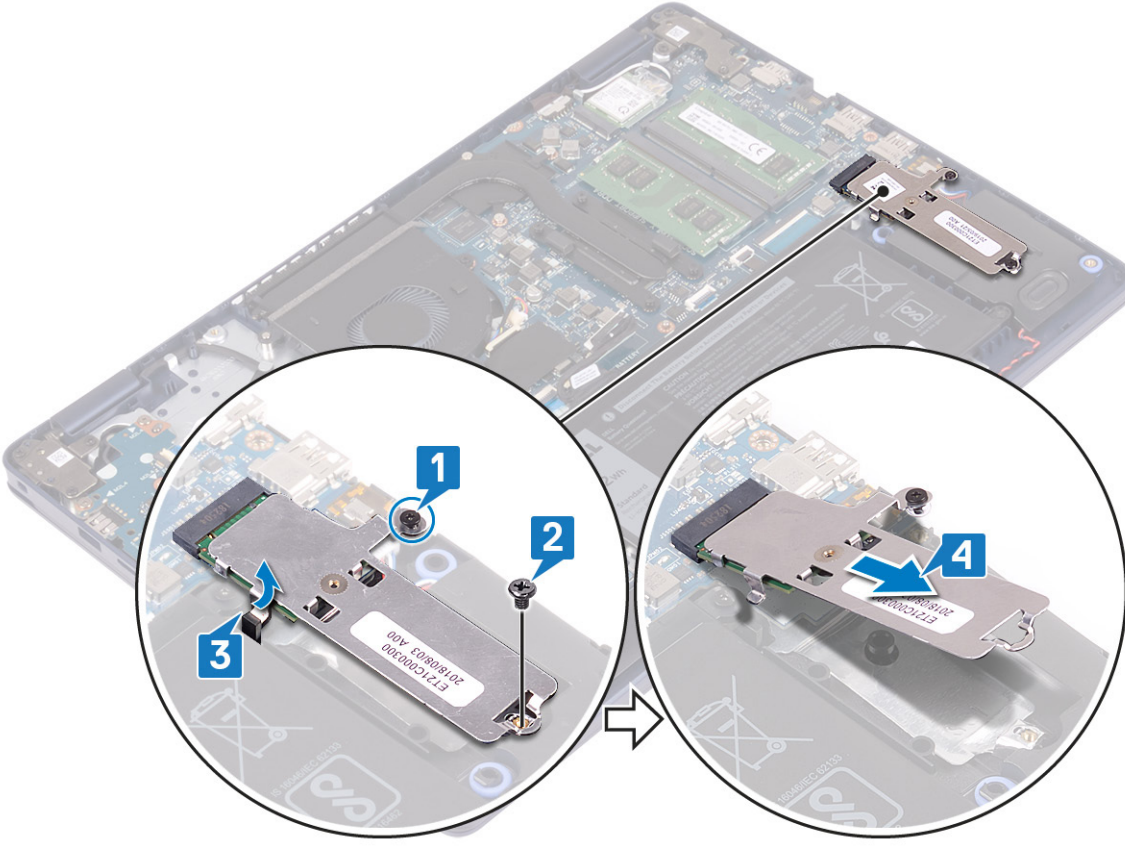

5. M.2 2230 termal koruyucuyu ters çevirin.
6. Katı hal sürücüyü M.2 2230 termal koruyucuya sabitleyen vidayı (M2x2) çıkarın.
7. Katı hal sürücüyü M.2 2230 termal koruyucudan kaldırarak çıkarın.

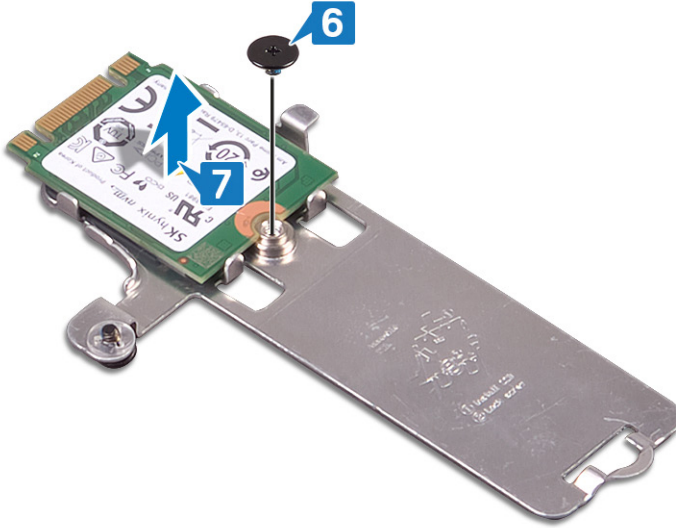

M.2 2280 katı hal sürücüyü çıkarma prosedürü

1. M.2 2280 termal koruyucuyu avuç içi dayanağı ve klavye aksamına sabitleyen tutucu vidayı gevşetin.
2. M.2 2280 termal koruyucuyu ve katı hal sürücüyü avuç içi dayanağı ve klavye aksamına sabitleyen vidayı (M2x3) çıkarın.
3. M.2 2280 termal koruyucuyu avuç içi dayanağı ve klavye aksamındaki yuvadan kaydırarak çıkarın.
4. Katı hal sürücüyü eğik bir şekilde kaldırın ve sistem kartındaki M.2 yuvasından çıkarın.

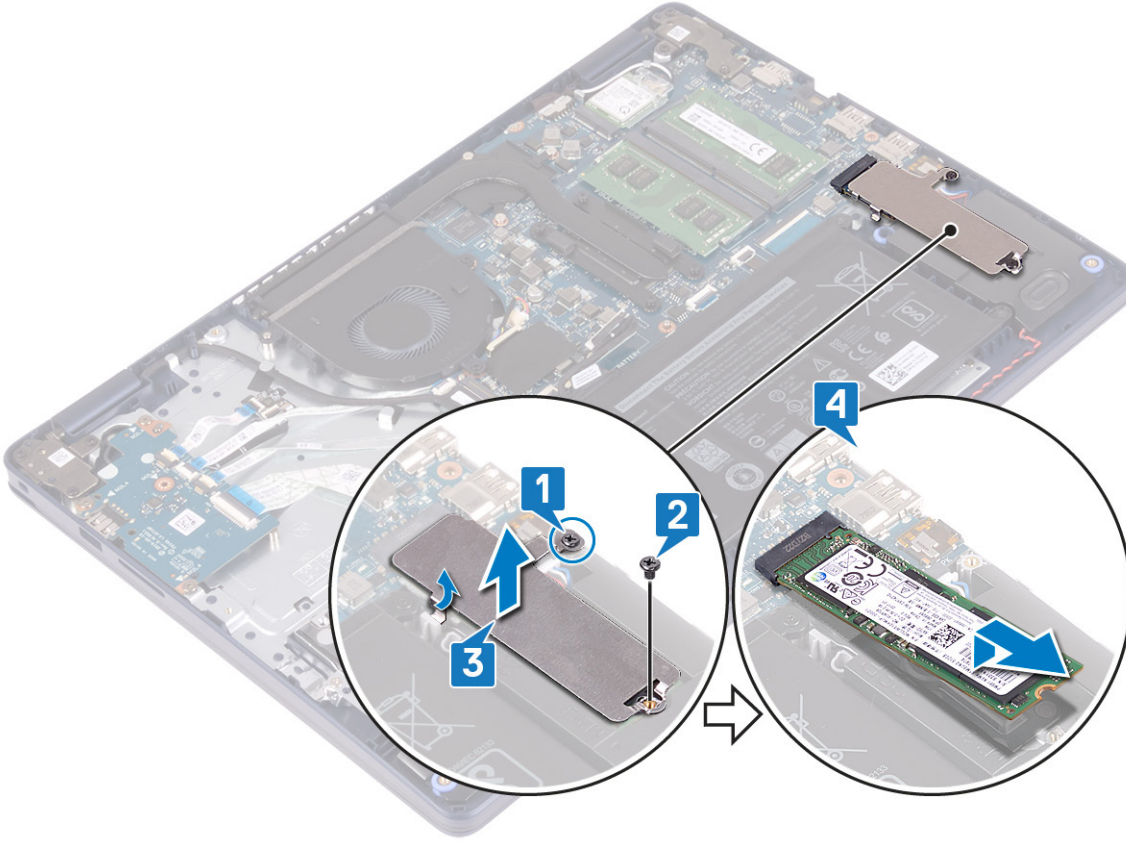

Katı hal sürücüsünü/Intel Optane'i takma

Deđiřtirdikten sonra Intel Optane aygıtını etkinleřtirin. Intel Optane aygıtını etkinleřtirme hakkında daha fazla bilgi için bkz. [Intel Optane belleđini etkinleřtirme](#).

NOT: Bilgisayarınızın ierisinde alıřmadan nce, bilgisayarınızla birlikte gnderilen emniyet bilgilerinizi okuyun ve ierisinde belirtilen adımları izleyin. Sisteminizin iinde alıřtıktan sonra, blmndeki talimatları [iinde alıřtıktan sonra](#). Ek gvenlik en iyi uygulama bilgileri iin www.dell.com/regulatory_compliance adresindeki Regulatory Compliance (Yasal Uygunluk) Ana Sayfasına bakın.

DİKKAT: Katı hal srcleri son derece hassastır. Katı hal srcsyle alıřırken dikkatli olun.

M.2 2230 katı hal srcsn yerine takma prosedr

1. Katı hal srcy M.2 2230 termal koruyucunun arkasındaki yuvaya yerleřtirin.
2. Katı hal srcy M.2 2230 termal koruyucuya sabitleyen vidayı (M2x2) yerine takın.

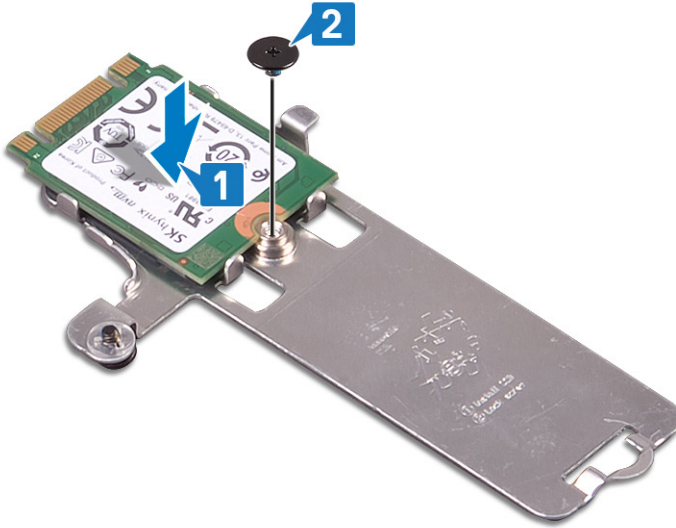

3. Katı hal sürücüyü ve M.2 2230 termal koruyucuyu ters çevirin.
4. Katı hal sürücü çentiğini M.2 yuvasındaki tırnakla hizalayın ve katı hal sürücüyü yerine kaydırın.
5. M.2 2230 termal koruyucu üzerindeki tırnağı avuç içi dayanağı ve klavye aksamındaki yuvaya takın.
6. M.2 2230 termal koruyucuyu avuç içi dayanağı ve klavye aksamına sabitleyen tutucu vidayı sıkın.
7. M.2 2230 termal koruyucuyu avuç içi dayanağı ve klavye aksamına sabitleyen vidayı (M2x3) yerine takın.

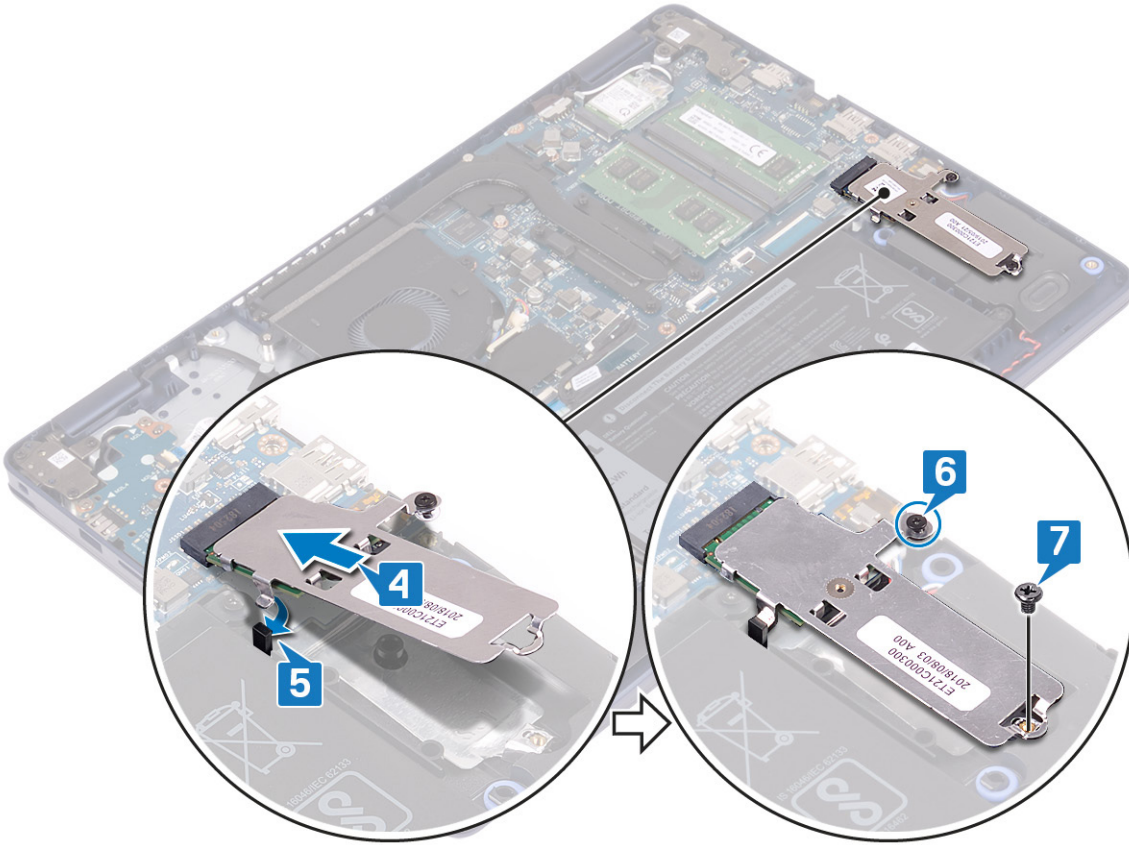

M.2 2280 katı hal sürücüyü yerine takma prosedürü

1. Katı hal sürücü çentiğini M.2 yuvasındaki tırnakla hizalayın ve katı hal sürücüyü yerine kaydırın.
2. M.2 2280 termal koruyucunun tırnağını avuç içi dayanağı ve klavye aksamındaki yuvaya takın.
3. M.2 2280 termal koruyucuyu ve katı hal sürücüyü avuç içi dayanağı ve klavye aksamına sabitleyen vidayı (M2x3) yerine takın.

4. M.2 2280 termal koruyucuyu avuç içi dayanağı ve klavye aksamına sabitleyen tutucu vidayı sıkın.

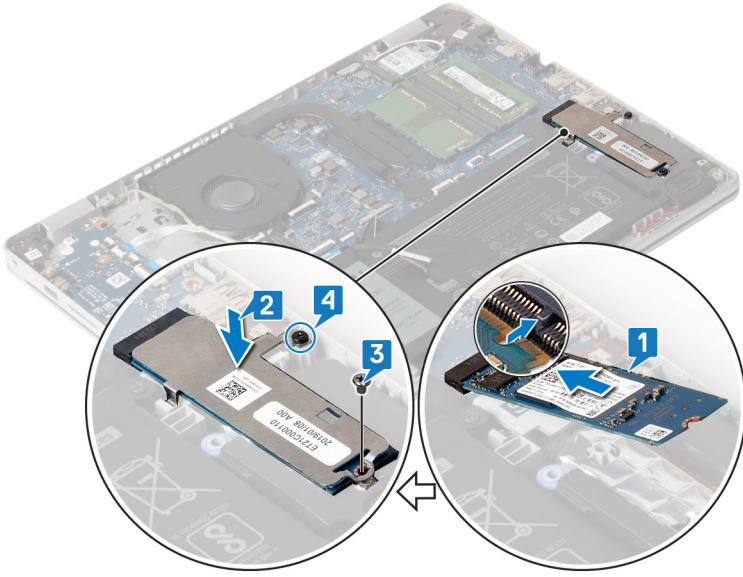

Son koşullar

Alt kapağı yerine takın.

Sabit sürücü

Sabit sürücüyü çıkarma

Bilgisayarınız Intel Optane belleği tarafından hızlandırılmış bir SATA depolama aygıtı kullanıyorsa, SATA depolama aygıtını çıkarmadan önce Intel Optane'i devre dışı bırakın. Intel Optane'i devre dışı bırakma hakkında daha fazla bilgi için, bkz. [Intel Optane'yi Devre Dışı Bırakma](#).

NOT: Bilgisayarınızın içerisinde çalışmadan önce, bilgisayarınızla birlikte gönderilen emniyet bilgilerini okuyun ve içerisinde belirtilen adımları izleyin. Sisteminizin içinde çalıştıktan sonra, bölümündeki talimatları [içinde çalıştıktan sonra](#). Ek güvenlik en iyi uygulama bilgileri için www.dell.com/regulatory_compliance adresindeki Regulatory Compliance (Yasal Uygunluk) Ana Sayfasına bakın.

⚠ DİKKAT: Sabit sürücüler aşırı derecede naziktir. Sabit sürücüyü çok dikkatli tutun.

⚠ DİKKAT: Veri kaybını önlemek için, sabit sürücüyü bilgisayar açıkken veya Uyku modundayken çıkarmayın.

Ön koşullar

1. Alt kapağı çıkarın.
2. Pili çıkarın.

Yordam

1. Mandalı kaldırın ve sabit disk kablosunu sistem kartından çıkarın.
2. Sabit sürücü aksamını avuç içi dayanağı ve klavye aksamına sabitleyen üç vidayı (M2x3) çıkarın.
3. Sabit sürücü aksamını kablosuyla birlikte kaldırarak avuç içi dayanağından ve klavye aksamından ayırın.

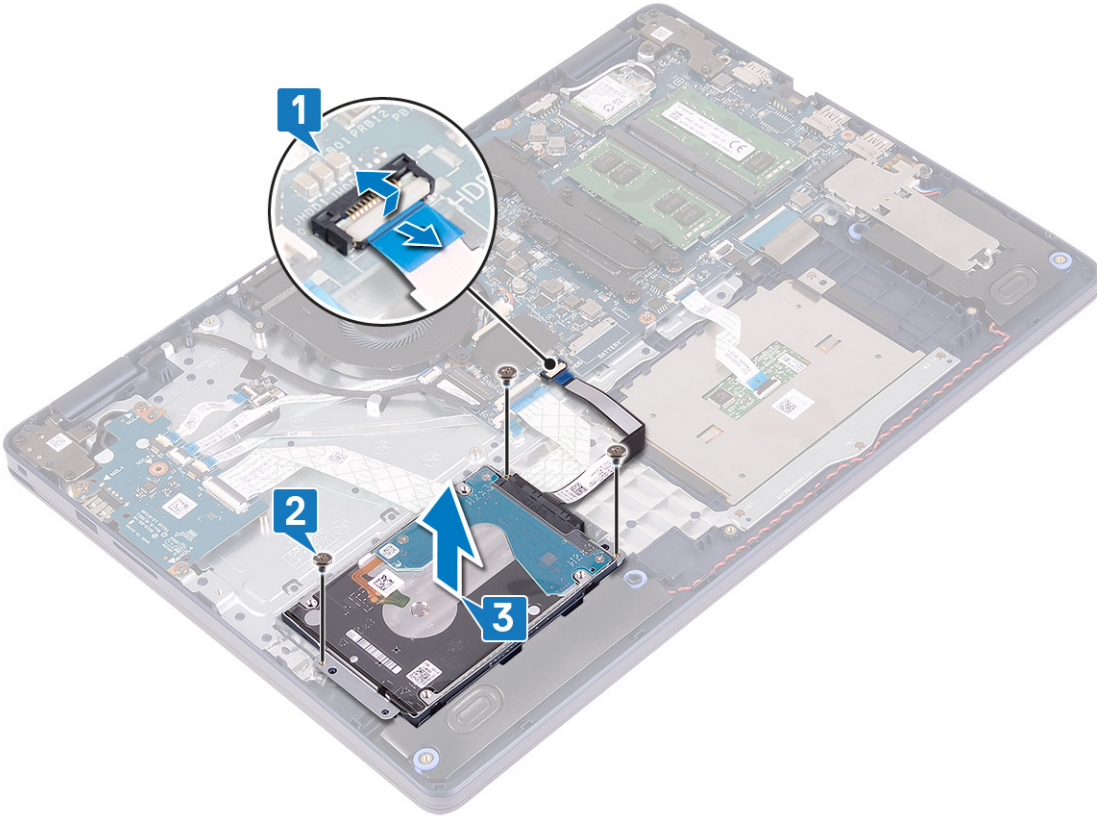

4. Aracı sabit sürücü aksamından ayırın.

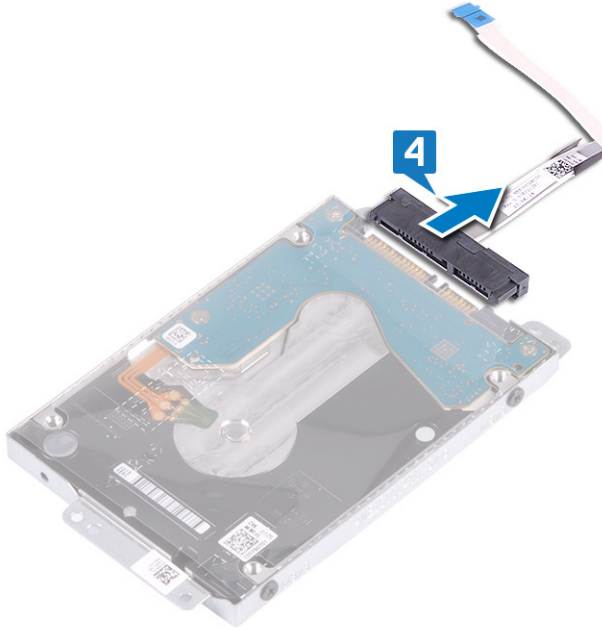

5. Sabit sürücü braketini sabit sürücüye sabitleyen dört vidayı (M3x3) çıkarın.

6. Sabit sürücüyü kaldırarak sabit sürücü braketinden çıkarın.

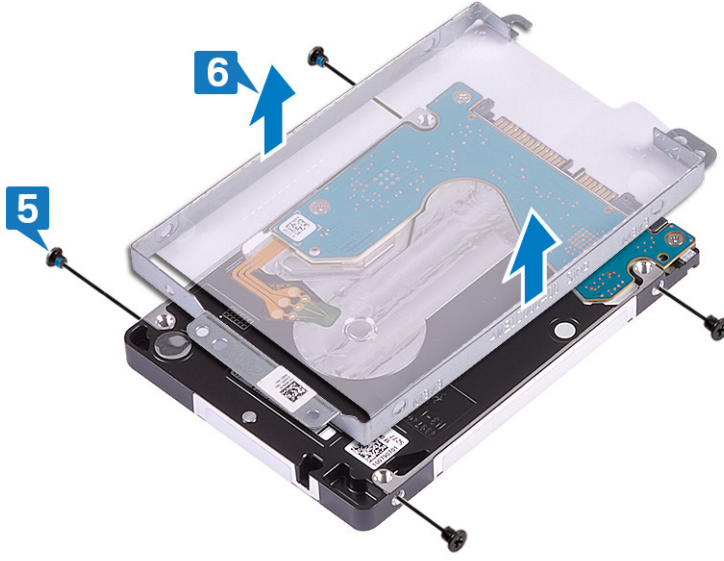

Sabit sürücüyü yerine takma

SATA deposunu değiştirdikten sonra Intel Optane'yi etkinleştirin. Intel Optane'yi etkinleştirme hakkında daha fazla bilgi için, bkz. [Intel Optane'yi Etkinleştirme](#).

NOT: Bilgisayarınızın içerisinde çalışmadan önce, bilgisayarınızla birlikte gönderilen emniyet bilgilerini okuyun ve içerisinde belirtilen adımları izleyin. Sisteminizin içinde çalıştıktan sonra, bölümündeki talimatları [içinde çalıştıktan sonra](#). Ek güvenlik en iyi uygulama bilgileri için www.dell.com/regulatory_compliance adresindeki Regulatory Compliance (Yasal Uygunluk) Ana Sayfasına bakın.

DİKKAT: Sabit sürücüler aşırı derecede naziktir. Sabit sürücüyü çok dikkatli tutun.

Yordam

1. Sabit sürücü braketindeki vida deliklerini, sabit sürücüdeki deliklerle aynı hizaya getirin.
2. Sabit sürücü desteğini sabit sürücüye sabitleyen dört vidayı (M3x3) yerine takın.

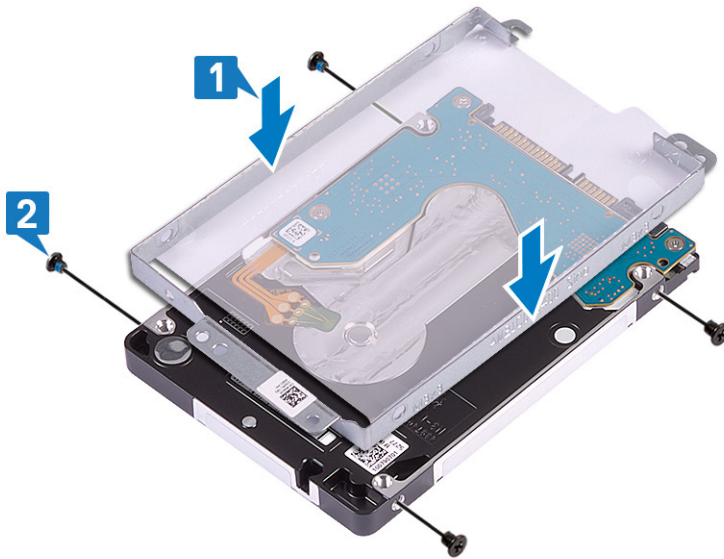

3. Aracıyı sabit sürücü aksamına bağlayın.

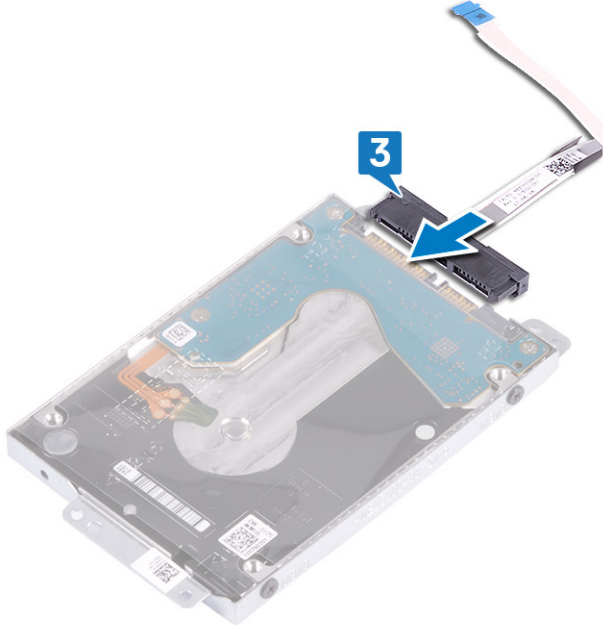

4. Hizalama direklerini kullanarak sabit sürücü aksamını avuç içi dayanağı ve klavye aksamının üzerine yerleştirin.
5. Sabit sürücü aksamını avuç içi dayanağı ve klavye aksamına sabitleyen üç vidayı (M2x3) yerine takın.
6. Sabit sürücü kablosunu, sistem kartına bağlayın ve kabloyu sabitleyen mandalı kapatın.

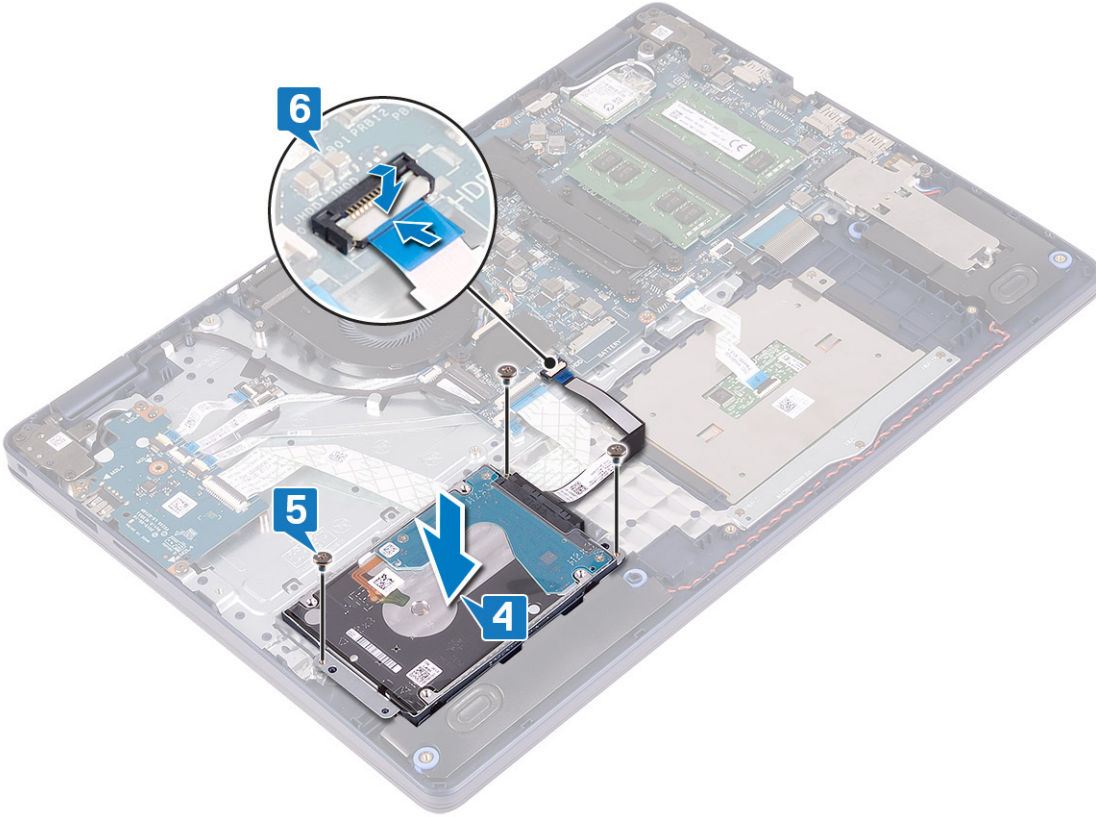

Son koşullar

1. Pili yerine takın.
2. Alt kapağı yerine takın.

Dokunmatik yüzey

Dokunmatik yüzeyi çıkarma

NOT: Bilgisayarınızın içerisinde çalışmadan önce, bilgisayarınızla birlikte gönderilen emniyet bilgilerini okuyun ve içerisinde belirtilen adımları izleyin. Sisteminizin içinde çalıştıktan sonra, bölümündeki talimatları **çinde çalıştıktan sonra**. Ek güvenlik en iyi uygulama bilgileri için www.dell.com/regulatory_compliance adresindeki Regulatory Compliance (Yasal Uygunluk) Ana Sayfasına bakın.

Ön koşullar

1. Alt kapağı çıkarın.
2. Pili çıkarın.

Yordam

1. Mandalı açın ve dokunmatik yüzey kablosunu sistem kartından ayırın.
2. Dokunmatik ped braketini avuç içi dayanağı ve klavye aksamına sabitleyen üç (M1.6x2) vidayı çıkarın.
3. Dokunmatik yüzey desteğini avuç içi dayanağı ve klavye aksamından kaldırarak çıkarın.

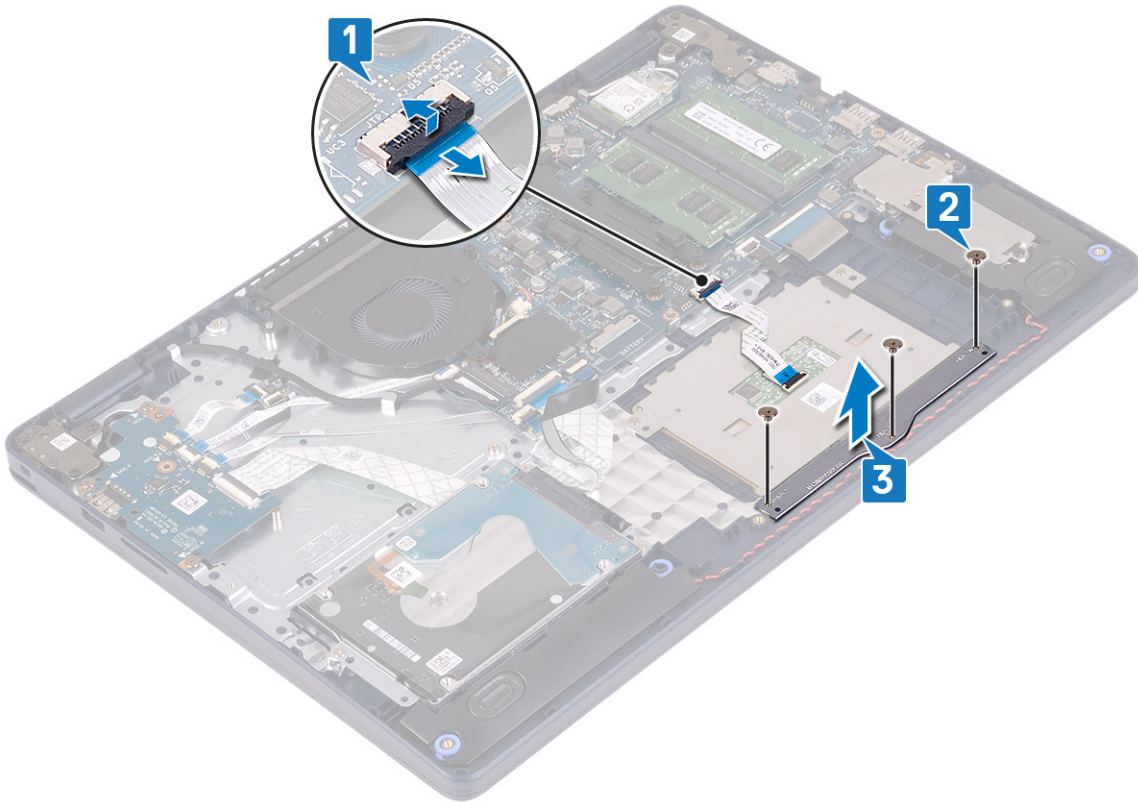

4. Dokunmatik yüzeyi avuç içi dayanağı ve klavye aksamına sabitleyen iki vidayı (M1.6x2) çıkarın.
5. Dokunmatik yüzeyi avuç içi dayanağından ve klavye aksamından kaydırın ve kaldırın.

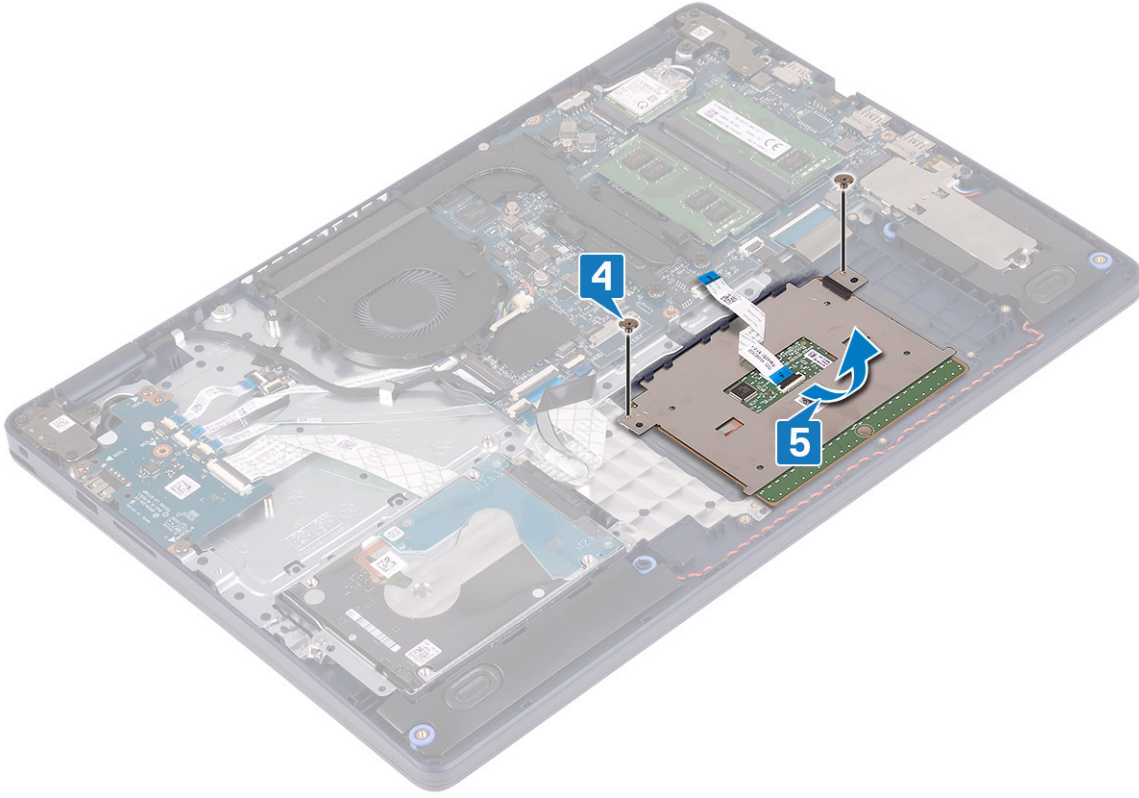

Dokunmatik yüzeyi yerine takma

NOT: Bilgisayarınızın içerisinde çalışmadan önce, bilgisayarınızla birlikte gönderilen emniyet bilgilerini okuyun ve içerisinde belirtilen adımları izleyin. Sisteminizin içinde çalıştıktan sonra, bölümündeki talimatları **İçinde çalıştıktan sonra**. Ek güvenlik en iyi uygulama bilgileri için www.dell.com/regulatory_compliance adresindeki Regulatory Compliance (Yasal Uygunluk) Ana Sayfasına bakın.

Yordam

NOT: Dokunmatik yüzeyin avuç içi dayanağı ve klavye aksamındaki kılavuzlarla hizalandığından ve dokunmatik yüzeyin iki yanındaki boşlukların eşit olduğundan emin olun.

1. Hizalama direğini kullanarak, dokunmatik pedi kaydırıp avuç içi dayanağı ve klavye aksamı üzerindeki yuvaya yerleştirin.
2. Dokunmatik pedi avuç içi dayanağı ve klavye aksamına sabitleyen iki vidayı (M1.6x2) yerine takın.

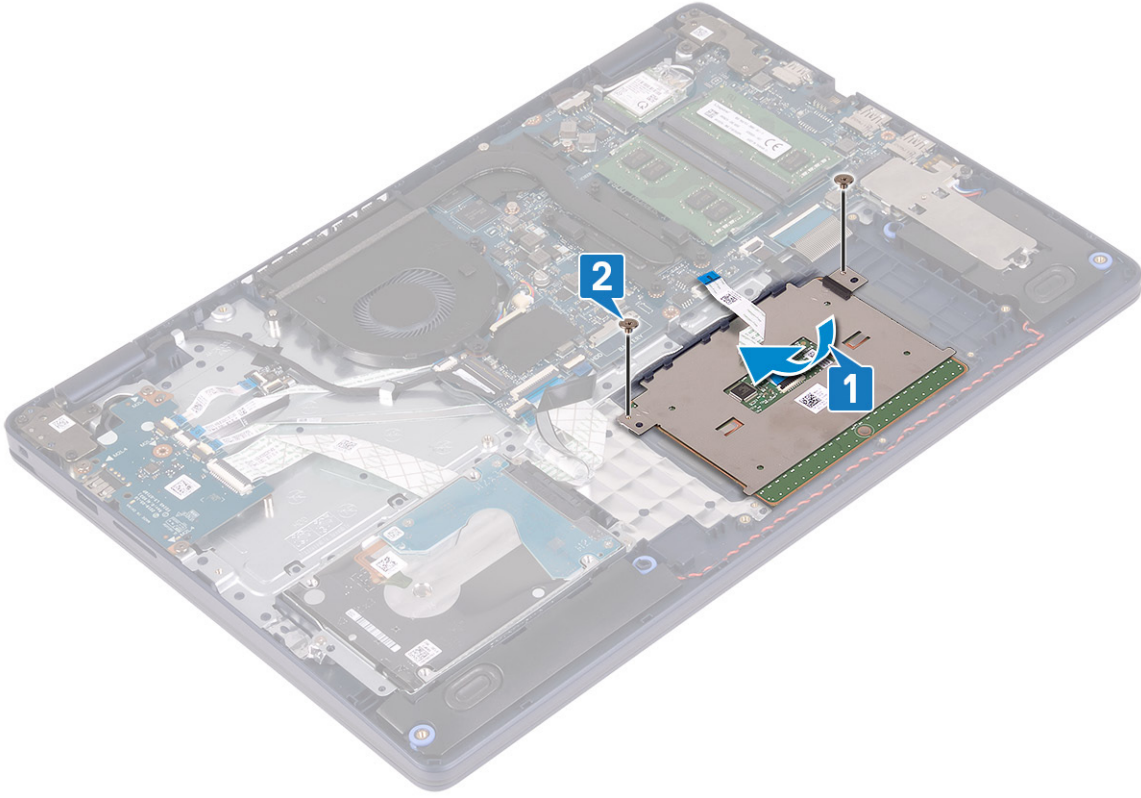

3. Dokunmatik ped braketini avuç içi dayanağı ve klavye aksamına yerleştirin.
4. Dokunmatik pedi avuç içi dayanağı ve klavye aksamına sabitleyen üç vidayı (M1.6x2) yerine takın.
5. Dokunmatik yüzey kablosunu sistem kartındaki konnektöre geçirin ve kabloyu sabitlemek için mandalı kapatın.

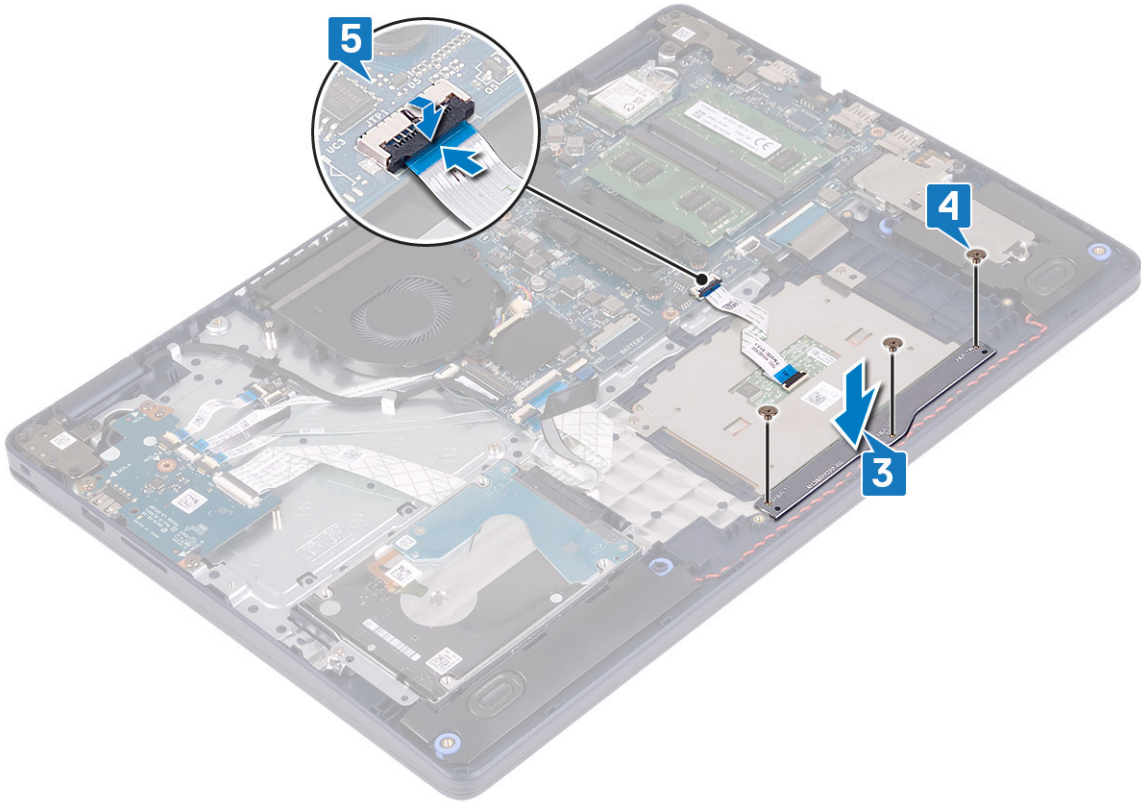

Son kořullar

1. Pili yerine takın.
2. Alt kapađı yerine takın.

Hoparlörler

Hoparlörleri çıkarma

i **NOT:** Bilgisayarınızın içerisinde çalışmadan önce, bilgisayarınızla birlikte gönderilen emniyet bilgilerini okuyun ve içerisinde belirtilen adımları izleyin. Sisteminizin içinde çalıştıktan sonra, bölümündeki talimatları **içinde çalıştıktan sonra**. Ek güvenlik en iyi uygulama bilgileri için www.dell.com/regulatory_compliance adresindeki Regulatory Compliance (Yasal Uygunluk) Ana Sayfasına bakın.

Ön kořullar

1. Alt kapađı çıkarın.
2. Katı hal sürücüyü/Intel Optane'i çıkarın.

Yordam

1. Hoparlör kablosunu sistem kartından çıkarın.
2. Hoparlör kablosu yönlendirmesini not edin ve kabloyu avuç içi dayanađı ile klavye aksamındaki yönlendirme kılavuzlarından ayırın.
3. Hoparlörleri kablosuyla birlikte avuç içi dayanađı ve klavye aksamından kaldırın.

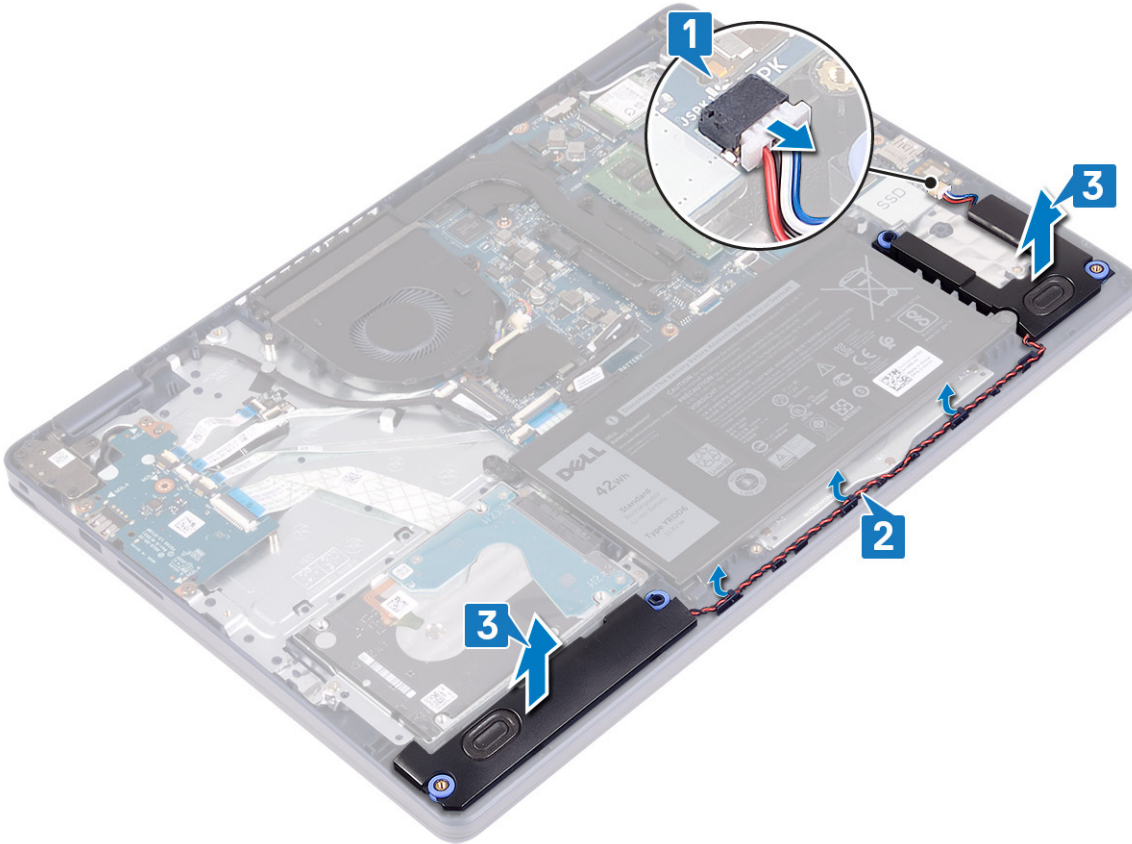

Hoparlörleri yerine takma

NOT: Bilgisayarınızın içerisinde çalışmadan önce, bilgisayarınızla birlikte gönderilen emniyet bilgilerini okuyun ve içerisinde belirtilen adımları izleyin. Sisteminizin içinde çalıştıktan sonra, bölümündeki talimatları [içinde çalıştıktan sonra](#). Ek güvenlik en iyi uygulama bilgileri için www.dell.com/regulatory_compliance adresindeki Regulatory Compliance (Yasal Uygunluk) Ana Sayfasına bakın.

Yordam

NOT: Hoparlörler çıkarılırken lastik grometler dışarı itilirse, bunları hoparlörleri yerine takmadan önce içeri itin.

1. Hoparlör kablosunu sistem kartına bağlayın.
2. Hizalama direklerini ve lastik rondelaları kullanarak hoparlörleri avuç içi dayanağı ve klavye aksamındaki yuvalara yerleştirin ve hoparlör kablolarını yönlendirme kılavuzlarından geçirin.

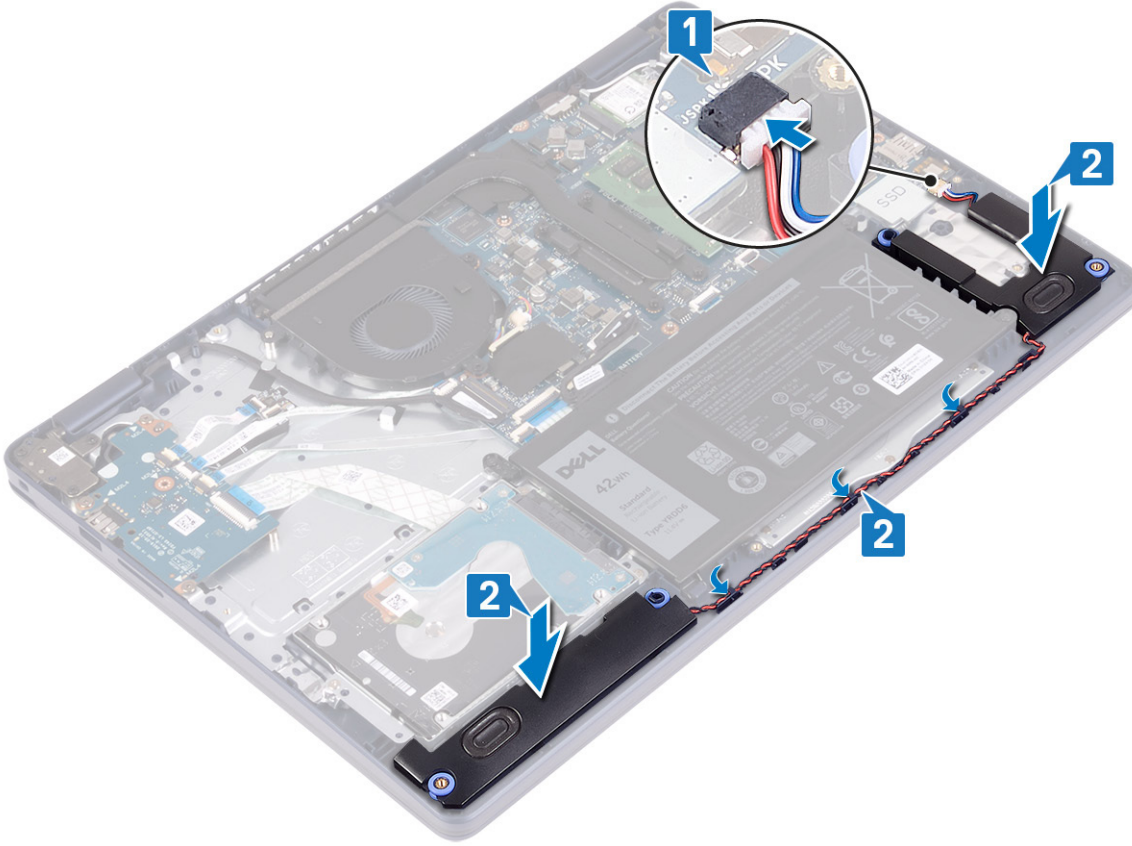

Son koşullar

1. Katı hal sürücüyü/Intel Optane'i yerine takın.
2. Alt kapağı yerine takın.

Isı emici

Isı emicisini çıkarma

NOT: Bilgisayarınızın içerisinde çalışmadan önce, bilgisayarınızla birlikte gönderilen emniyet bilgilerini okuyun ve içerisinde belirtilen adımları izleyin. Sisteminizin içinde çalıştıktan sonra, bölümündeki talimatları [içinde çalıştıktan sonra](#). Ek güvenlik en iyi uygulama bilgileri için www.dell.com/regulatory_compliance adresindeki Regulatory Compliance (Yasal Uygunluk) Ana Sayfasına bakın.

NOT: Normal çalışma sırasında ısı emici aksamı çok ısınabilir. Dokunmadan önce ısı emici aksamın soğuması için yeterince bekleyin.

DİKKAT: İşlemci için maksimum soğutma sağlamak üzere işlemci termal soğutma aksamının ısı aktarım alanlarına dokunmayın. Cildinizdeki yağlar, ısı yüzeylerinin termal gres ısı iletim kapasitesini düşürebilir.

Ön koşullar

Alt kapağı çıkarın.

Yordam

1. Isı emicisini sistem kartına sabitleyen dört tutucu vidayı ters sırada (4>3>2>1) gevşetin.
2. Isı emicisini sistem kartına sabitleyen üç adet (M2x3) vidayı çıkarın.

NOT: Yalnızca ayrı grafik kartı ile birlikte gönderilen bilgisayarlar için geçerlidir.

3. Isı emicisini kaldırarak sistem kartından çıkarın.

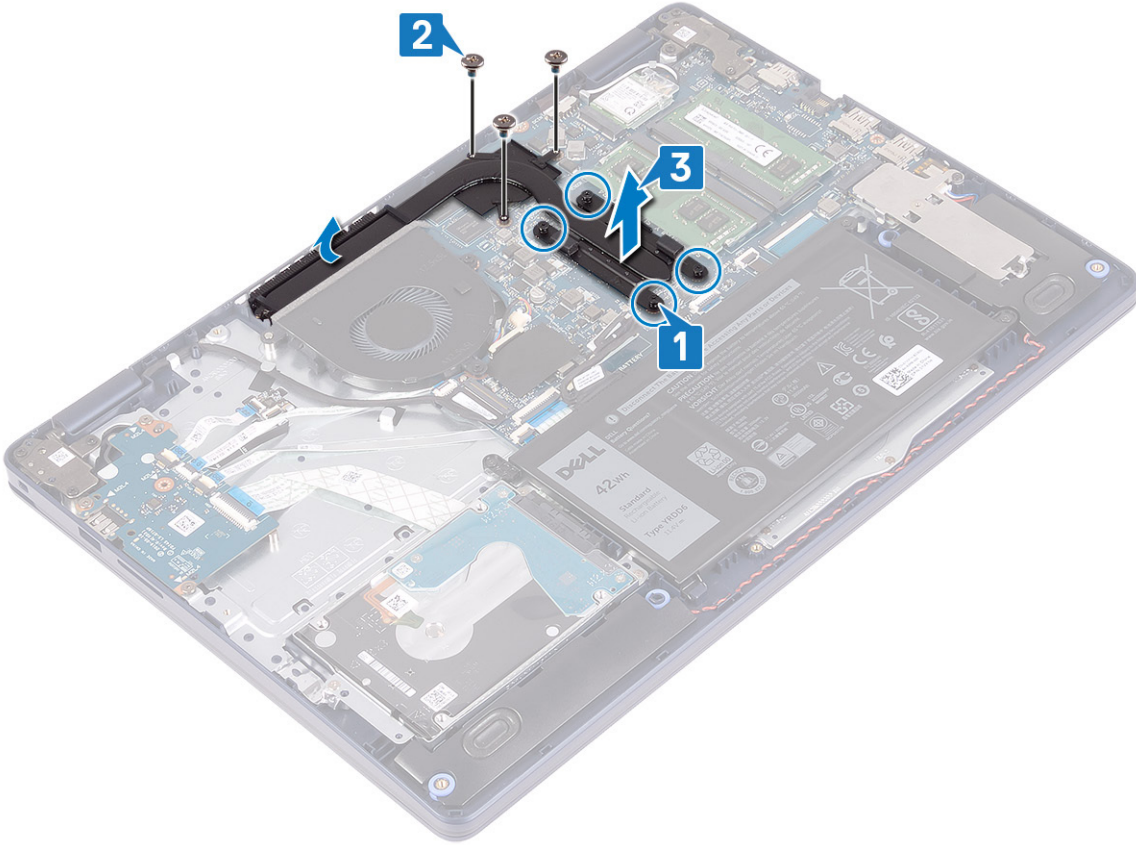

Isı emiciyi yerine takma

NOT: Bilgisayarınızın içerisinde çalışmadan önce, bilgisayarınızla birlikte gönderilen emniyet bilgilerini okuyun ve içerisinde belirtilen adımları izleyin. Sisteminizin içinde çalıştıktan sonra, bölümündeki talimatları **içinde çalıştıktan sonra**. Ek güvenlik en iyi uygulama bilgileri için www.dell.com/regulatory_compliance adresindeki Regulatory Compliance (Yasal Uygunluk) Ana Sayfasına bakın.

DİKKAT: Isı emicisinin yanlış hizalanması sistem kartına ve işlemciye zarar verebilir.

NOT: Sistem kartı veya ısı emicisinden biri değiştiriliyorsa ısı iletkenliğini sağlamak için sette bulunan termal pedi/macunu kullanın.

Yordam

1. Isı emicisini sistem kartının üzerine yerleştirin ve ısı emicisindeki vida deliklerini sistem kartındaki vida delikleriyle hizalayın.
2. Isı emicisini sistem kartına sabitleyen üç adet (M2x3) vidayı yerine takın.

NOT: Yalnızca ayrı grafik kartı ile birlikte gönderilen bilgisayarlar için geçerlidir.

3. Isı emicisi üzerinde gösterilen sırada (1->2->3->4), ısı emicisini sistem kartına sabitleyen tutucu vidaları sıkın.

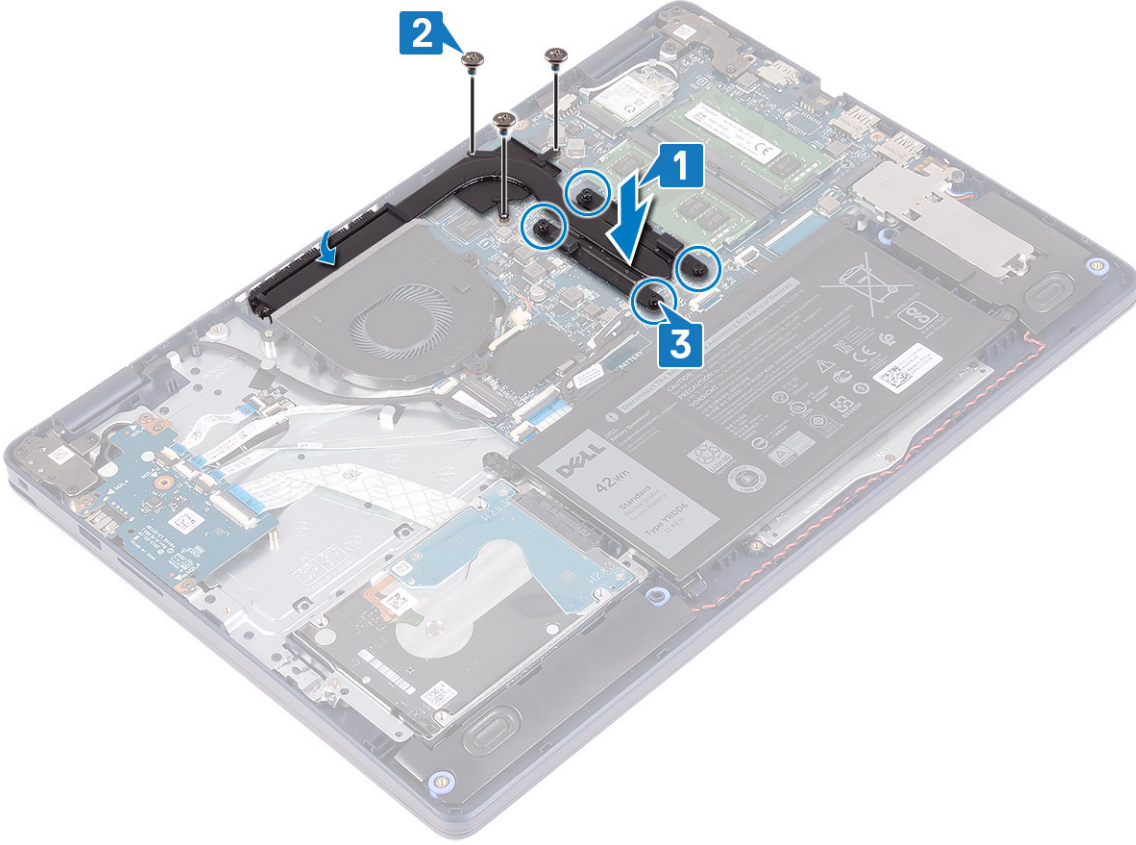

Son koşullar

Alt kapağı yerine takın.

Ekran aksamı

Ekran aksamını çıkarma

NOT: Bilgisayarınızın içerisinde çalışmadan önce, bilgisayarınızla birlikte gönderilen emniyet bilgilerini okuyun ve içerisinde belirtilen adımları izleyin. Sisteminizin içinde çalıştıktan sonra, bölümündeki talimatları **içinde çalıştıktan sonra**. Ek güvenlik en iyi uygulama bilgileri için www.dell.com/regulatory_compliance adresindeki Regulatory Compliance (Yasal Uygunluk) Ana Sayfasına bakın.

Ön koşullar

1. Alt kapağı çıkarın.
2. Kablosuz kartı çıkarın.

Yordam

1. Mandalı açın ve ekran kablosunu sistem kartından çıkarın.
2. Ekran kablosu yönlendirmesini not edin ve kabloyu fan ile avuç içi dayanağı aksamındaki yönlendirme kılavuzlarından çıkarın.
3. Anten kablolarını yönlendirme kılavuzundan çıkarın.

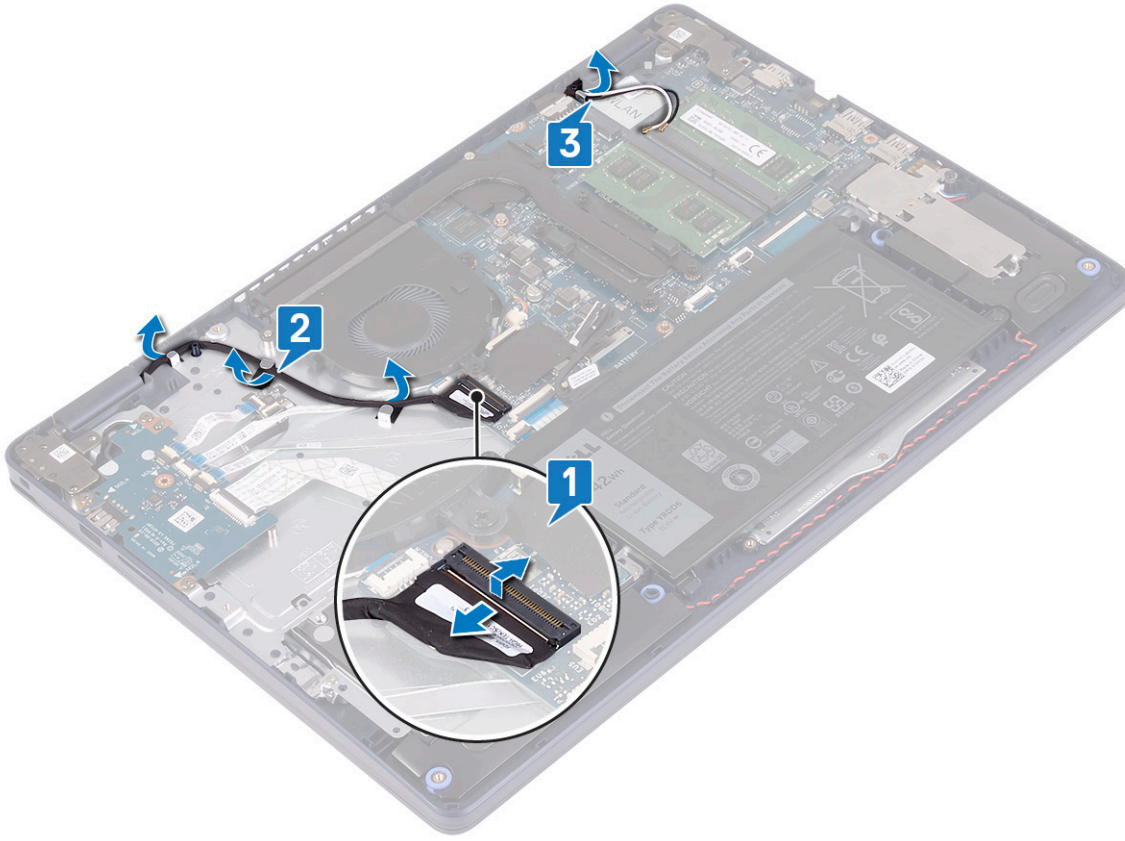

4. Ekranı 90 derecelik bir açıyla açın ve masanın kenarına, ekran menteşelerindeki vidalara erişebilecek bir konuma yerleştirin.
5. Sol ve sağ menteşeleri sistem kartı ile avuç içi dayanağı ve klavye aksamına sabitleyen altı adet vidayı (M2.5x5) çıkarın.
i NOT: Son vida çıkarıldığında düşmemesi için ekran aksamını tutun.
6. Ekran aksamını avuç içi dayanağı ve klavye aksamından kaldırarak çıkarın.

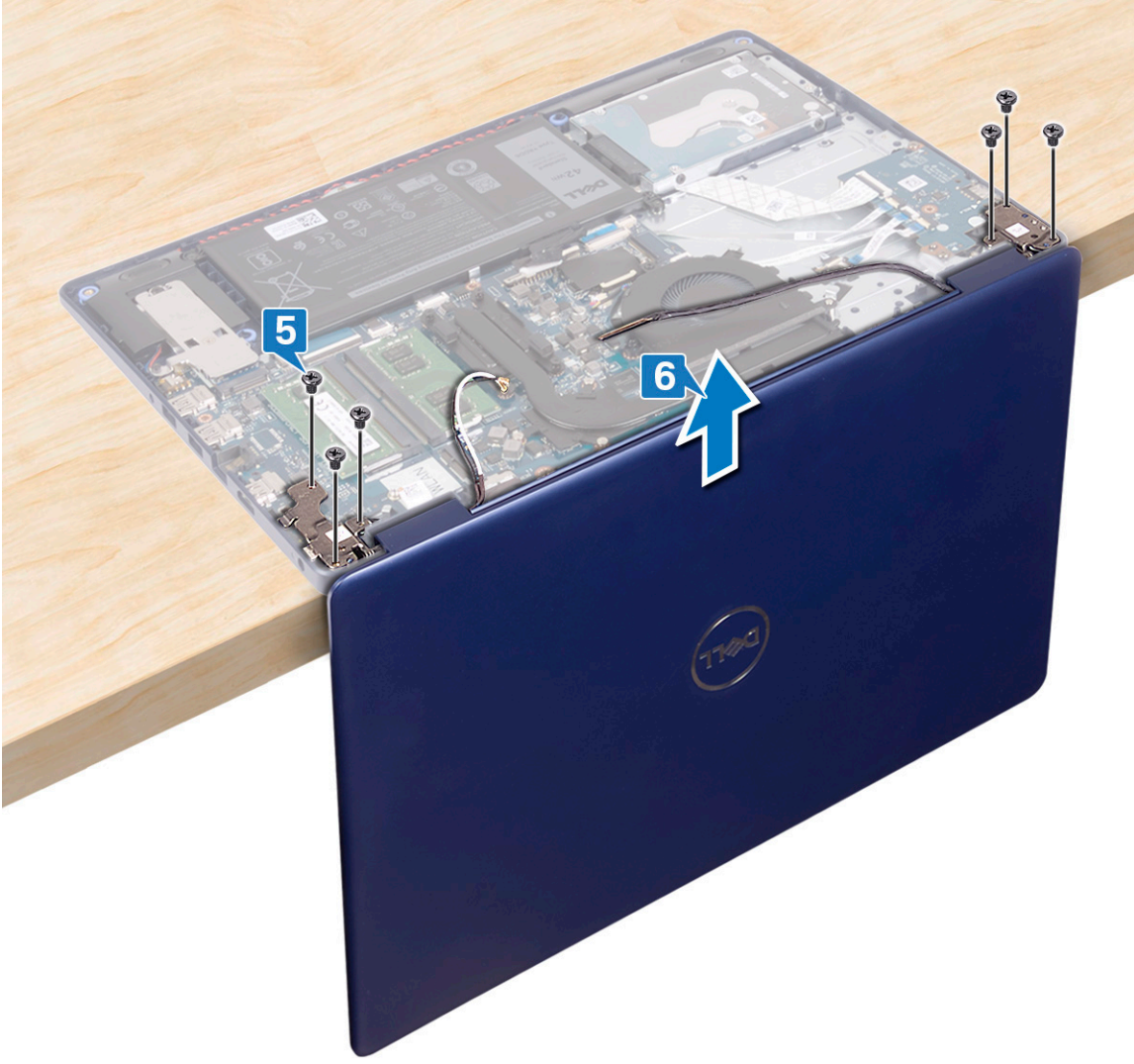

7. Yukarıdaki adımlar tamamlandıktan sonra geriye ekran aksamı kalır.

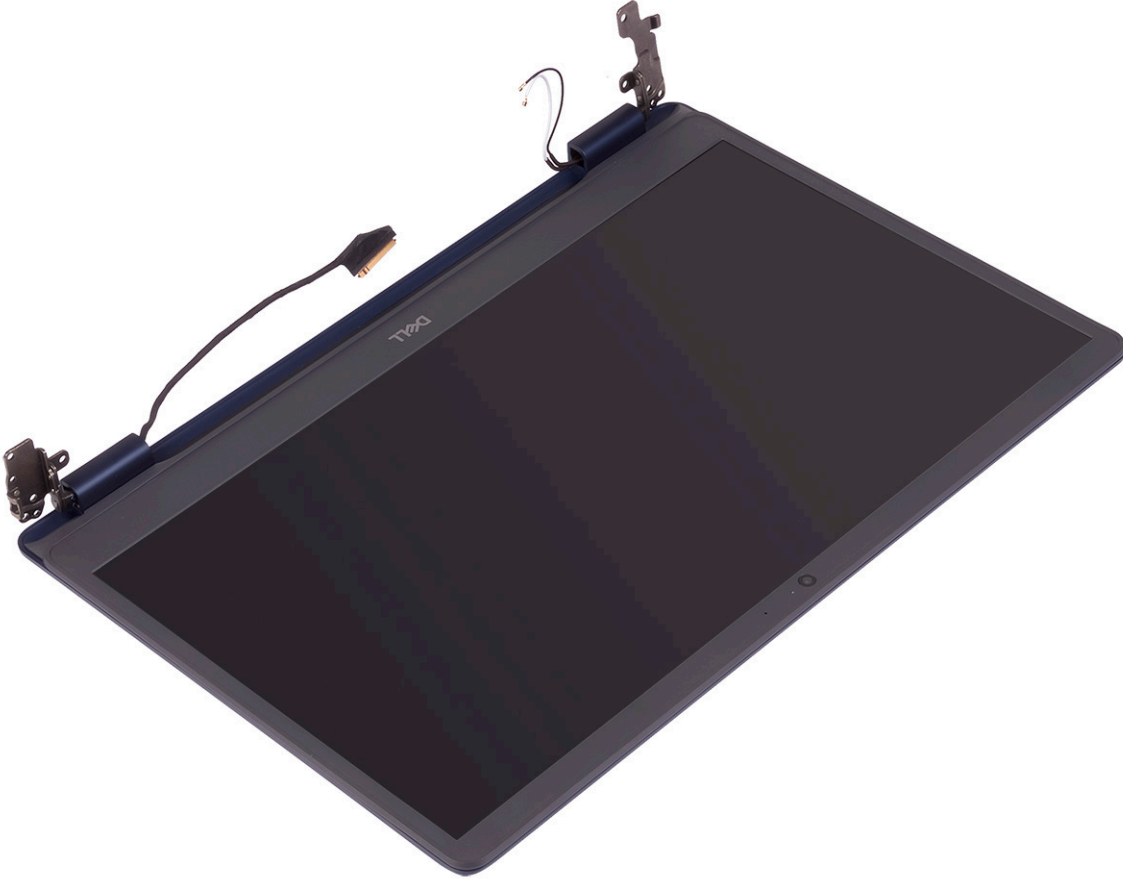

Ekran aksamını yerine takma

NOT: Bilgisayarınızın içerisinde çalışmadan önce, bilgisayarınızla birlikte gönderilen emniyet bilgilerini okuyun ve içerisinde belirtilen adımları izleyin. Sisteminizin içinde çalıştıktan sonra, bölümündeki talimatları **çalıştıktan sonra**. Ek güvenlik en iyi uygulama bilgileri için www.dell.com/regulatory_compliance adresindeki Regulatory Compliance (Yasal Uygunluk) Ana Sayfasına bakın.

Yordam

NOT: Ekran aksamını avuç içi dayanağı ve klavye aksamına yeniden takmadan önce menteşelerin 90 derece açıldığından emin olun.

1. Avuç içi dayanağı ve klavye aksamını masanın kenarına getirerek, avuç içi dayanağı ve klavye aksamındaki vida deliklerini ekran menteşelerindeki vida delikleriyle hizalayın.
2. Sol ve sağ menteşeleri sistem kartına ve avuç içi dayanağı ve klavye aksamına sabitleyen altı adet vidayı (M2.5x5) yerine takın.

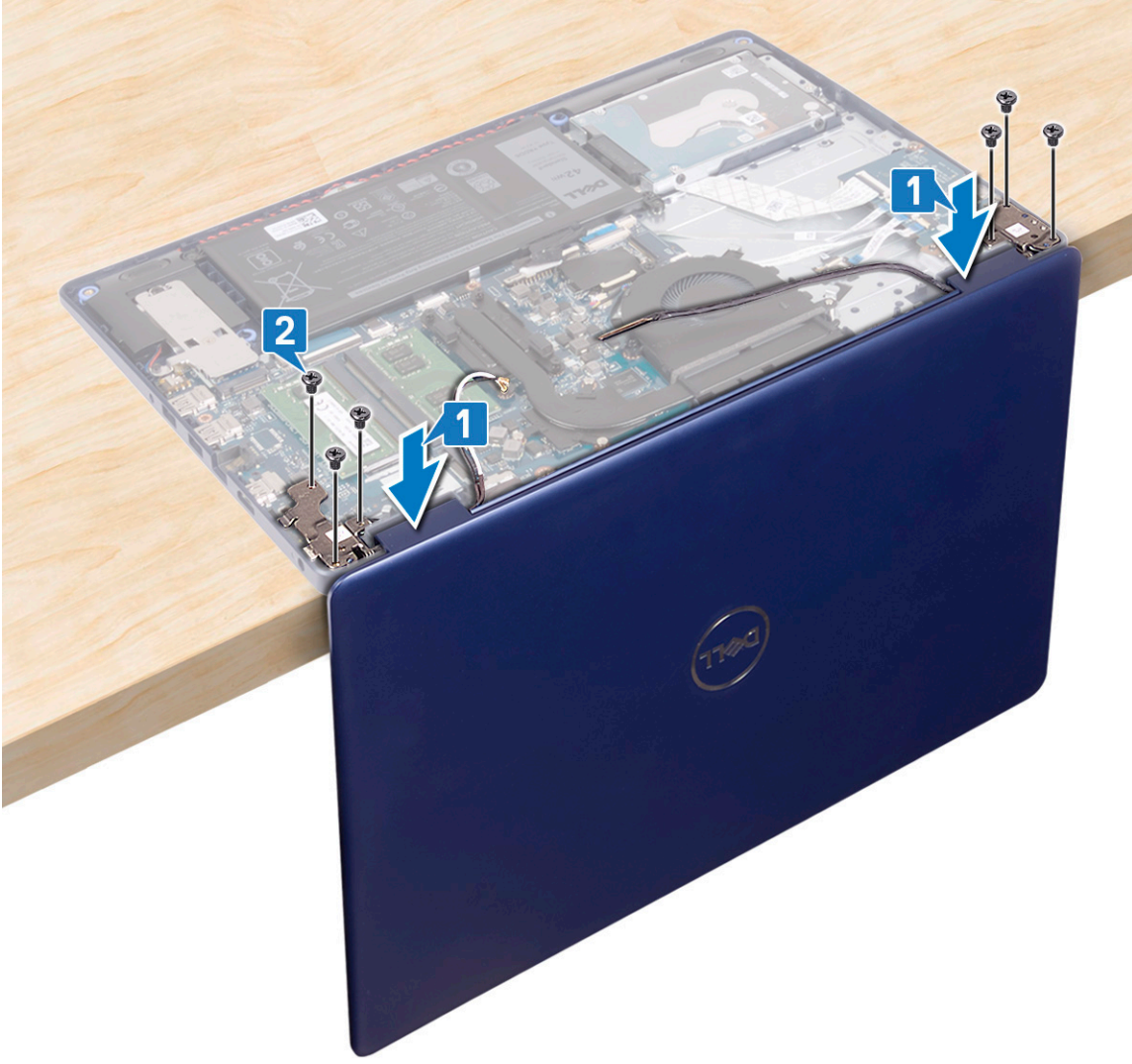

3. Ekranı kapatın ve bilgisayarı temiz ve düz bir yüzeye yerleştirin.
4. Anten kablolarını avuç içi dayanağı ve klavye aksamı üzerinden yönlendirin.
5. Ekran kablosunu fandaki ve avuç içi dayanağı ve klavye aksamındaki yönlendirme kılavuzlarından geçirin.
6. Ekran kablosunu sistem kartındaki konnektöre kaydırın ve ekran kablosunu sabitlemek için mandalı kapatın.

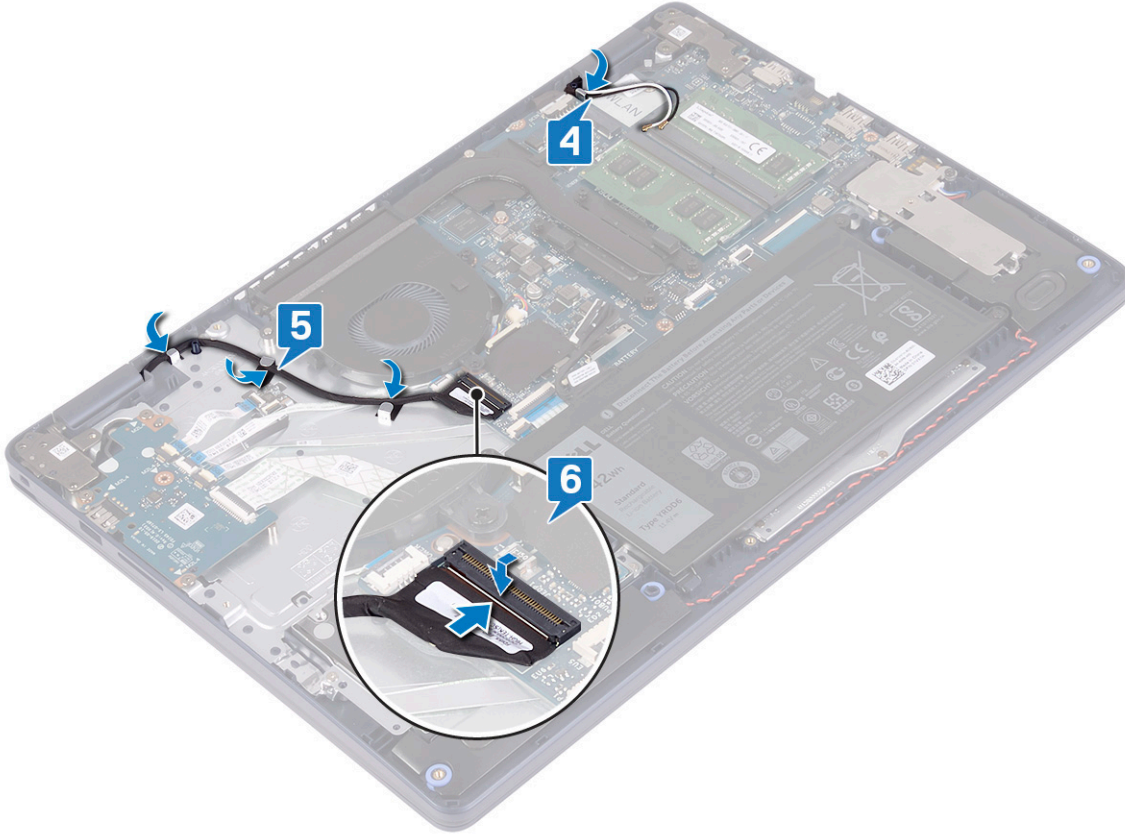

Son kořullar

1. Kablosuz kartı yerine takın.
2. Alt kapađı yerine takın.

Güç adaptörü bağlantı noktası

Güç adaptörü bağlantı noktasını çıkarma

NOT: Bilgisayarınızın içerisinde çalışmadan önce, bilgisayarınızla birlikte gönderilen emniyet bilgilerini okuyun ve içerisinde belirtilen adımları izleyin. Sisteminizin içinde çalıştıktan sonra, bölümündeki talimatları **içinde çalıştıktan sonra**. Ek güvenlik en iyi uygulama bilgileri için www.dell.com/regulatory_compliance adresindeki Regulatory Compliance (Yasal Uygunluk) Ana Sayfasına bakın.

Ön kořullar

1. Alt kapađı çıkarın.
2. Kablosuz kartı çıkarın.

Yordam

1. Güç adaptörü bağlantı noktası kablosunu sistem kartından çıkarın.
2. Güç adaptörü bağlantı noktası kablosu yönlendirmesini not edin ve kabloyu avuç içi dayanađı ve klavye aksamındaki yönlendirme kılavuzlarından çıkarın.
3. Güç adaptörü bağlantı noktasını kablosuyla birlikte kaldırarak avuç içi dayanađı ve klavye aksamından ayırın.

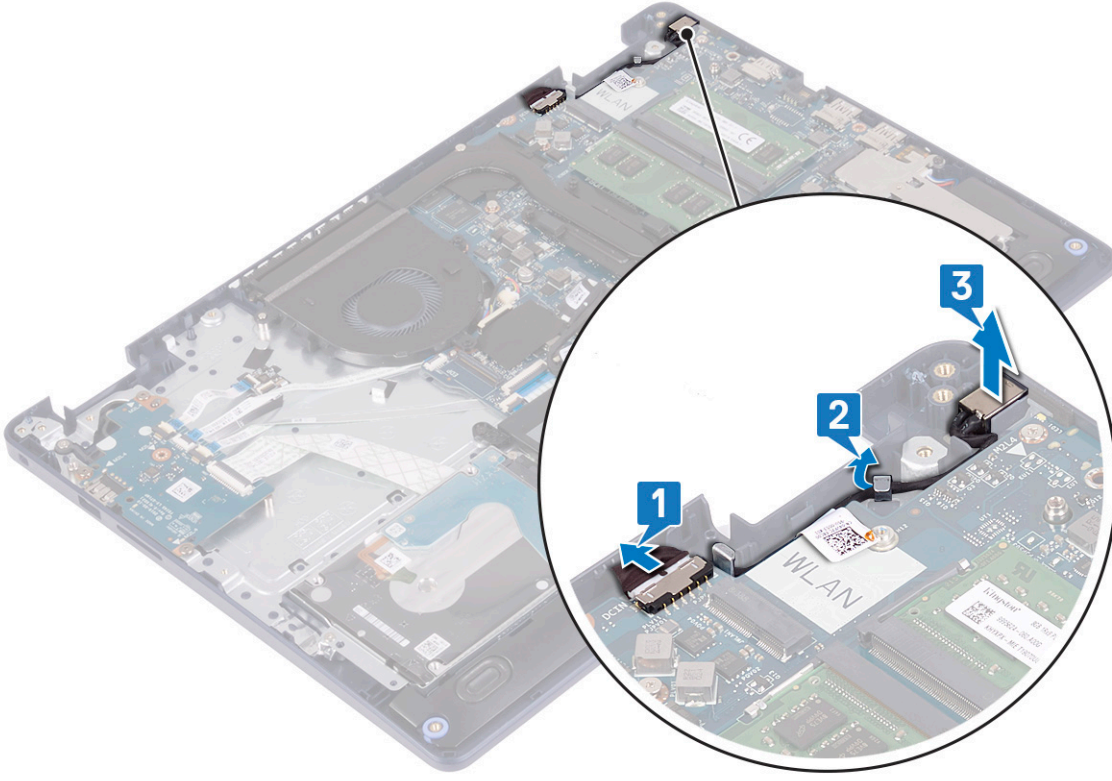

Güç adaptörü bağlantı noktasını yerine takma

NOT: Bilgisayarınızın içerisinde çalışmadan önce, bilgisayarınızla birlikte gönderilen emniyet bilgilerini okuyun ve içerisinde belirtilen adımları izleyin. Sisteminizin içinde çalıştıktan sonra, bölümündeki talimatları **içinde çalıştıktan sonra**. Ek güvenlik en iyi uygulama bilgileri için www.dell.com/regulatory_compliance adresindeki Regulatory Compliance (Yasal Uygunluk) Ana Sayfasına bakın.

Yordam

1. Hizalama direğini kullanarak, güç adaptörü bağlantı noktasını avuç içi dayanağı ve klavye aksamındaki yuvaya yerleştirin.
2. Güç adaptörü bağlantı noktası kablosunu avuç içi dayanağı ve klavye aksamındaki yönlendirme kılavuzlarından geçirin.
3. Güç adaptörü bağlantı noktası kablosunu sistem kartına takın.

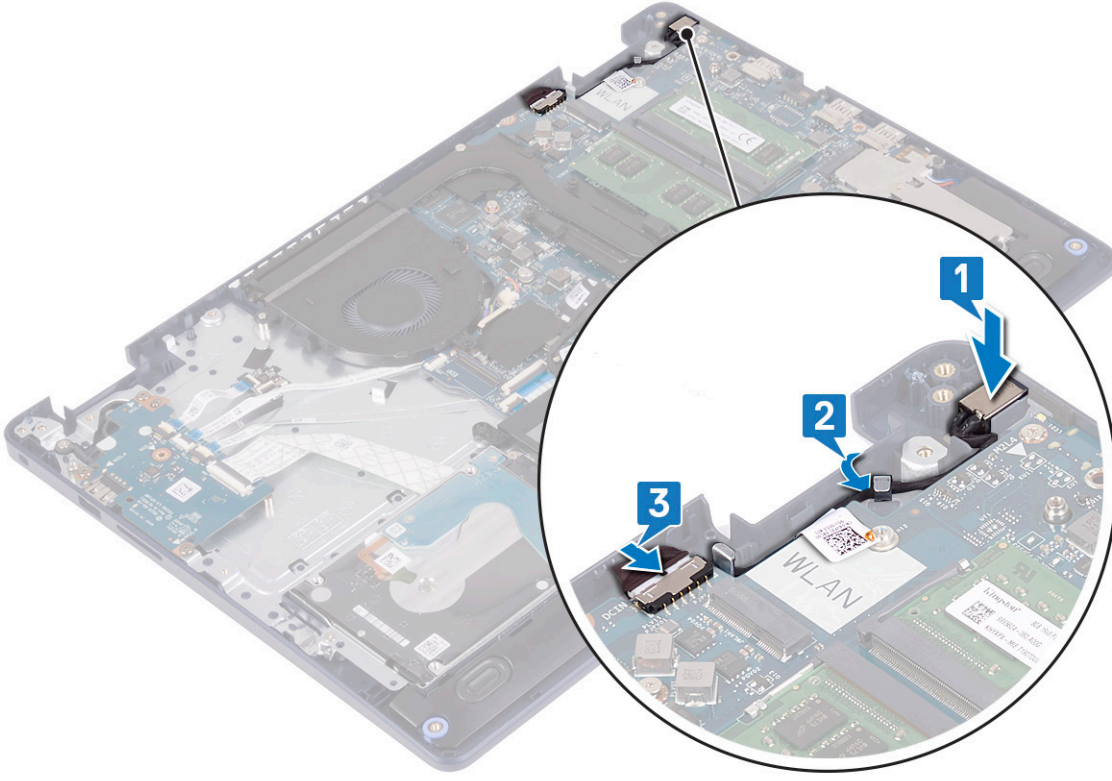

G/Ç kartı

G/Ç kartını çıkarma

NOT: Bilgisayarınızın içerisinde çalışmadan önce, bilgisayarınızla birlikte gönderilen emniyet bilgilerini okuyun ve içerisinde belirtilen adımları izleyin. Sisteminizin içinde çalıştıktan sonra, bölümündeki talimatları **içinde çalıştıktan sonra**. Ek güvenlik en iyi uygulama bilgileri için www.dell.com/regulatory_compliance adresindeki Regulatory Compliance (Yasal Uygunluk) Ana Sayfasına bakın.

Ön koşullar

DİKKAT: Düğme pilin çıkarılması, BIOS ayarlarını varsayılan sınırlara sıfırlar. G/Ç kartını düğme pil ile birlikte çıkarmadan önce BIOS kurulum programı ayarlarının not edilmesi önerilir.

1. Alt kapağı çıkarın.
2. Pili çıkarın.
3. Intel Optane'li sabit sürücüyü çıkarın.

Yordam

1. Mandalı açın ve parmak izi okuyucu kartı kablosunu G/Ç kartından ayırın.

NOT: Bu adım yalnızca isteğe bağlı parmak izi okuyucu ile birlikte gönderilen bilgisayarlar için geçerlidir.

2. Mandalı açın ve güç düğmesi kartı kablosunu G/Ç kartından ayırın.
3. Mandalı açın ve parmak izi okuyucu kablosunu G/Ç kartından ayırın.

NOT: Bu adım yalnızca isteğe bağlı parmak izi okuyucu ile birlikte gönderilen bilgisayarlar için geçerlidir.

4. Mandalı açın ve G/Ç kartı kablosunu G/Ç kartından ayırın.
5. G/Ç kartını avuç içi dayanağı ve klavye aksamına sabitleyen üç vidayı (M2x4) çıkarın.
6. G/Ç kartını avuç içi dayanağı ve klavye aksamından kaldırarak çıkarın.

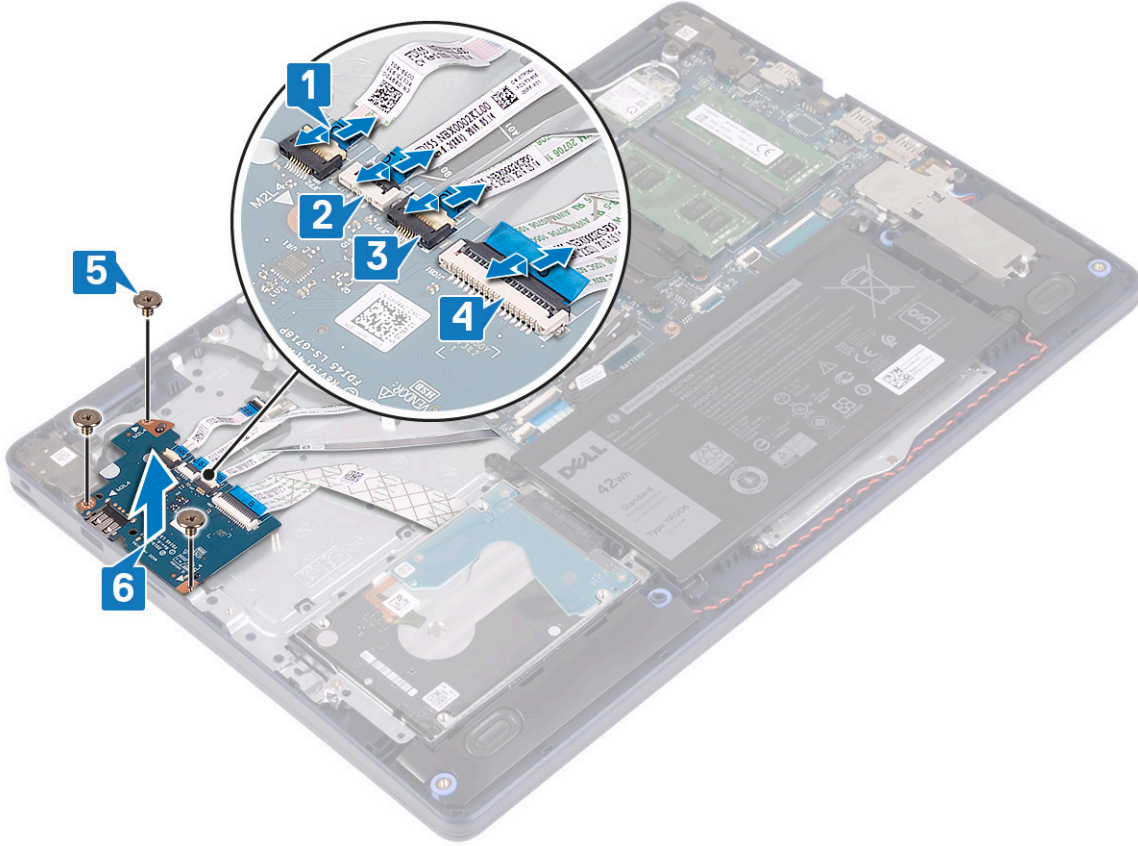

G/Ç kartını yerine takma

NOT: Bilgisayarınızın içerisinde çalışmadan önce, bilgisayarınızla birlikte gönderilen emniyet bilgilerini okuyun ve içerisinde belirtilen adımları izleyin. Sisteminizin içinde çalıştıktan sonra, bölümündeki talimatları **çalıştıktan sonra**. Ek güvenlik en iyi uygulama bilgileri için www.dell.com/regulatory_compliance adresindeki Regulatory Compliance (Yasal Uygunluk) Ana Sayfasına bakın.

Yordam

1. Hizalama direklerini kullanarak G/Ç kartını avuç içi dayanağı ve klavye aksamının üzerine yerleştirin.
2. G/Ç kartını avuç içi dayanağı ve klavye aksamına sabitleyen üç vidayı (M2x4) yerine takın.
3. G/Ç kartı kablosunu G/Ç kartına takın ve kabloyu sabitlemek için mandalı kapatın.
4. Parmak izi okuyucu kablosunu G/Ç kartına bağlayın ve kabloyu sabitlemek için mandalı kapatın.

NOT: Bu adım yalnızca isteğe bağlı parmak izi okuyucu ile birlikte gönderilen bilgisayarlar için geçerlidir.

5. Güç düğmesi kartı kablosunu G/Ç kartına bağlayın ve kabloyu sabitlemek için mandalı kapatın.
6. Parmak izi okuyucu kartı kablosunu G/Ç kartına bağlayın ve kabloyu sabitlemek için mandalı kapatın.

NOT: Bu adım yalnızca isteğe bağlı parmak izi okuyucu ile birlikte gönderilen bilgisayarlar için geçerlidir.

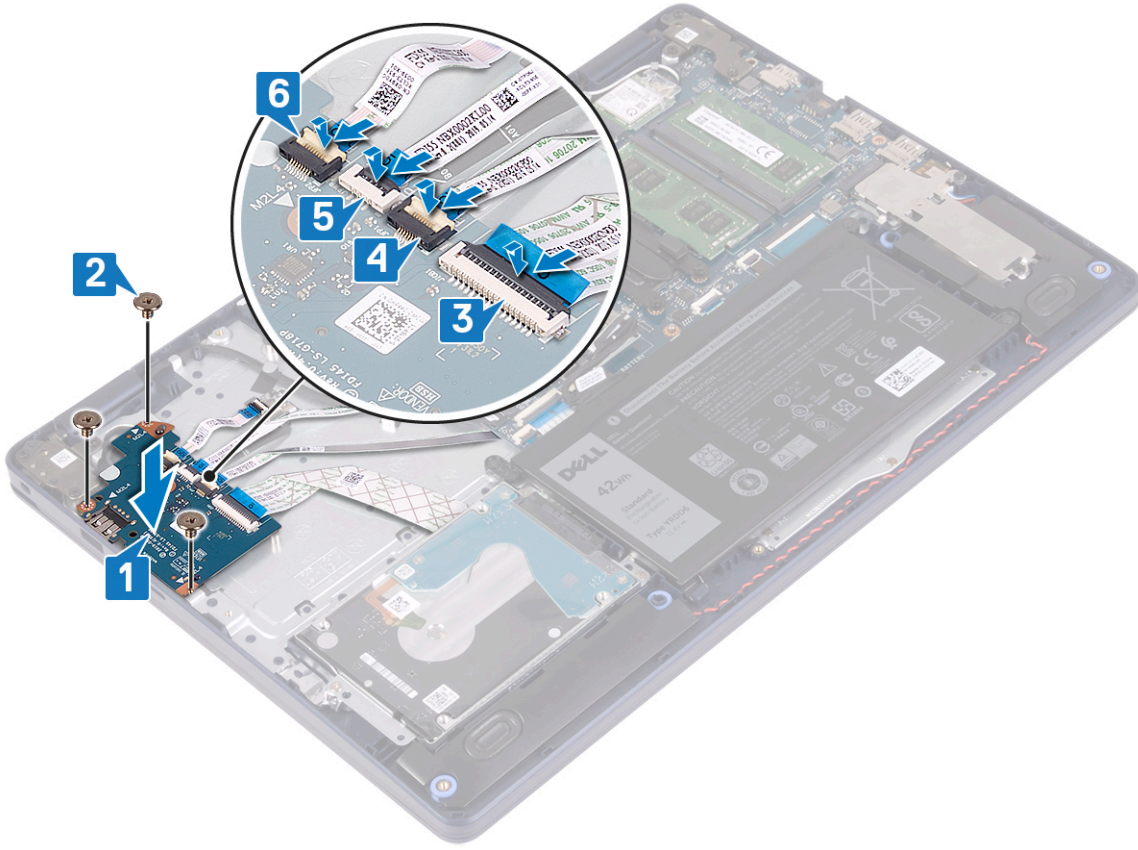

Son kořullar

1. Intel Optane'li sabit sürücüyü yerine takın.
2. Pili yerine takın.
3. Alt kapađı yerine takın.

Düğme pil

Düğme pili çıkarma

NOT: Bilgisayarınızın içerisinde çalışmadan önce, bilgisayarınızla birlikte gönderilen emniyet bilgilerini okuyun ve içerisinde belirtilen adımları izleyin. Sisteminizin içinde çalıştıktan sonra, bölümündeki talimatları **çalıştıktan sonra**. Ek güvenlik en iyi uygulama bilgileri için www.dell.com/regulatory_compliance adresindeki Regulatory Compliance (Yasal Uygunluk) Ana Sayfasına bakın.

DİKKAT: Düğme pilin çıkarılması, BIOS ayarlarını varsayılanaya sıfırlar. Düğme pili çıkarmadan önce, BIOS ayarlarını not etmeniz önerilir.

Ön kořullar

DİKKAT: Düğme pilin çıkarılması, BIOS ayarlarını varsayılanaya sıfırlar. G/Ç kartını düğme pil ile birlikte çıkarmadan önce BIOS kurulum programı ayarlarının not edilmesi önerilir.

1. Alt kapađı çıkarın.
2. Pili çıkarın.
3. G/Ç kartını çıkarın.

Yordam

⚠ DİKKAT: Düğme pilin çıkarılması, BIOS ayarlarını varsayılanlara sıfırlar. Düğme pili çıkarmadan önce BIOS kurulum programı ayarlarının not edilmesi önerilir.

Düğme pil G/Ç kartının alt tarafında bulunur.

Plastik çubuğu kullanarak, düğme pili G/Ç kartındaki pil yuvasının dışına doğru hafifçe kaldırın.

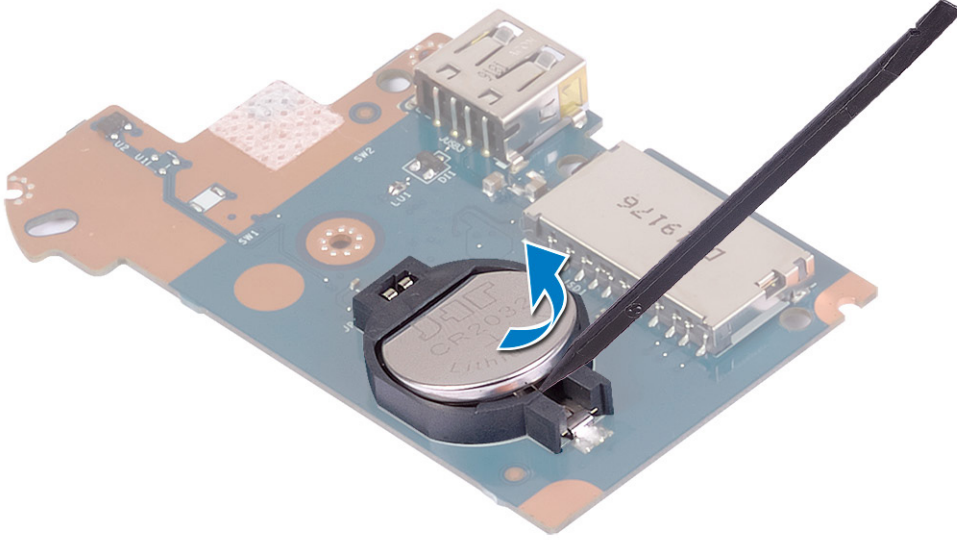

Düğme pili yerine takma

ⓘ NOT: Bilgisayarınızın içerisinde çalışmadan önce, bilgisayarınızla birlikte gönderilen emniyet bilgilerini okuyun ve içerisinde belirtilen adımları izleyin. Sisteminizin içinde çalıştıktan sonra, bölümündeki talimatları [içinde çalıştıktan sonra](#). Ek güvenlik en iyi uygulama bilgileri için www.dell.com/regulatory_compliance adresindeki Regulatory Compliance (Yasal Uygunluk) Ana Sayfasına bakın.

Yordam

Düğme pil G/Ç kartının alt tarafında bulunur.

Düğme pili pozitif yönü yukarı bakacak şekilde G/Ç kartındaki pil yuvasına oturtun.

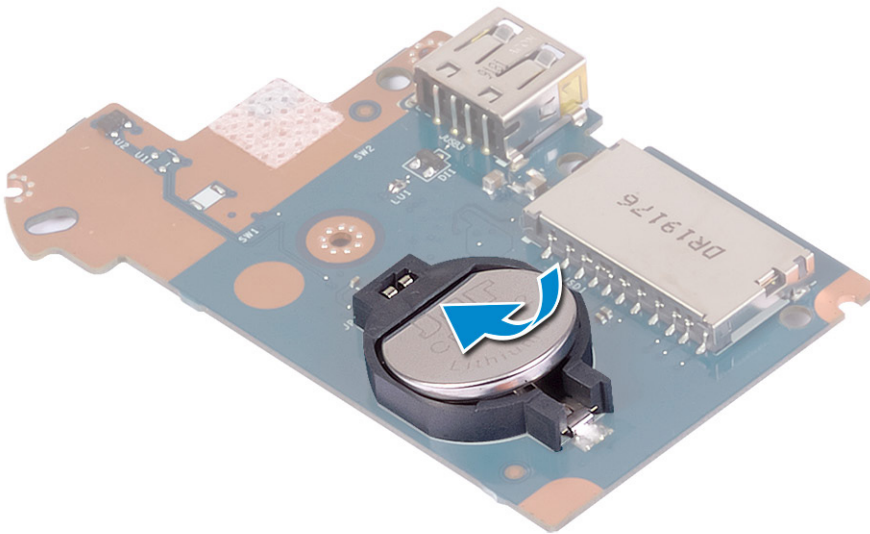

Son kořullar

1. G/Ç kartını yerine takın.
2. Pili yerine takın.
3. Alt kapađı yerine takın.

Güç düğmesi

Güç düğmesinin çıkarılması

i **NOT:** Bilgisayarınızın içerisinde çalışmadan önce, bilgisayarınızla birlikte gönderilen emniyet bilgilerini okuyun ve içerisinde belirtilen adımları izleyin. Sisteminizin içinde çalıştıktan sonra, bölümündeki talimatları **içinde çalıştıktan sonra**. Ek güvenlik en iyi uygulama bilgileri için www.dell.com/regulatory_compliance adresindeki Regulatory Compliance (Yasal Uygunluk) Ana Sayfasına bakın.

Ön kořullar

1. Alt kapađı çıkarın.
2. Pili çıkarın.
3. G/Ç kartını çıkarın.

Yordam

1. Güç düğmesini avuç içi dayanađı ve klavye aksamına sabitleyen iki vidayı (M2x3) çıkarın.
2. Güç düğmesi kartını kablosuyla birlikte, avuç içi dayanađı ve klavye aksamından kaldırın.

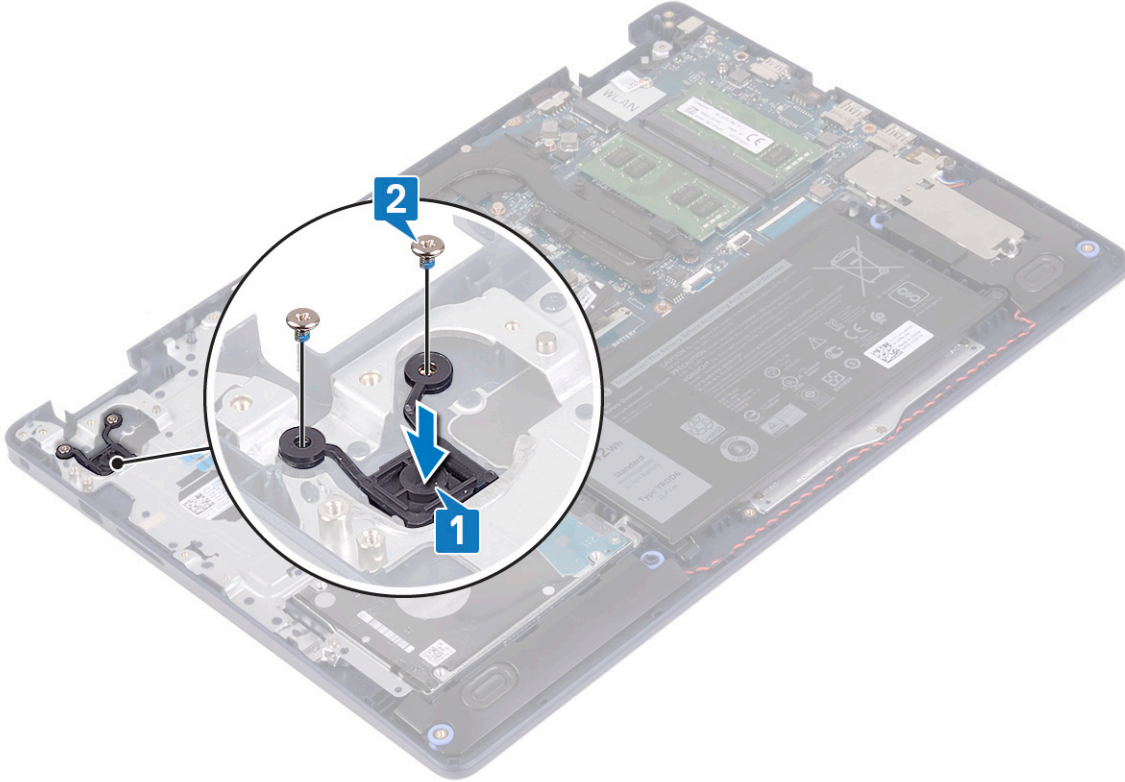

Güç düğmesinin değiştirilmesi

NOT: Bilgisayarınızın içerisinde çalışmadan önce, bilgisayarınızla birlikte gönderilen emniyet bilgilerini okuyun ve içerisinde belirtilen adımları izleyin. Sisteminizin içinde çalıştıktan sonra, bölümündeki talimatları [içinde çalıştıktan sonra](#). Ek güvenlik en iyi uygulama bilgileri için www.dell.com/regulatory_compliance adresindeki Regulatory Compliance (Yasal Uygunluk) Ana Sayfasına bakın.

Yordam

1. Güç düğmesi kartındaki vida deliklerini avuç içi dayanağı ve klavye aksamındaki vida delikleriyle hizalayın.
2. Güç düğmesi kartını avuç içi dayanağı ve klavye aksamına sabitleyen iki vidayı (M2x3) yerine takın.

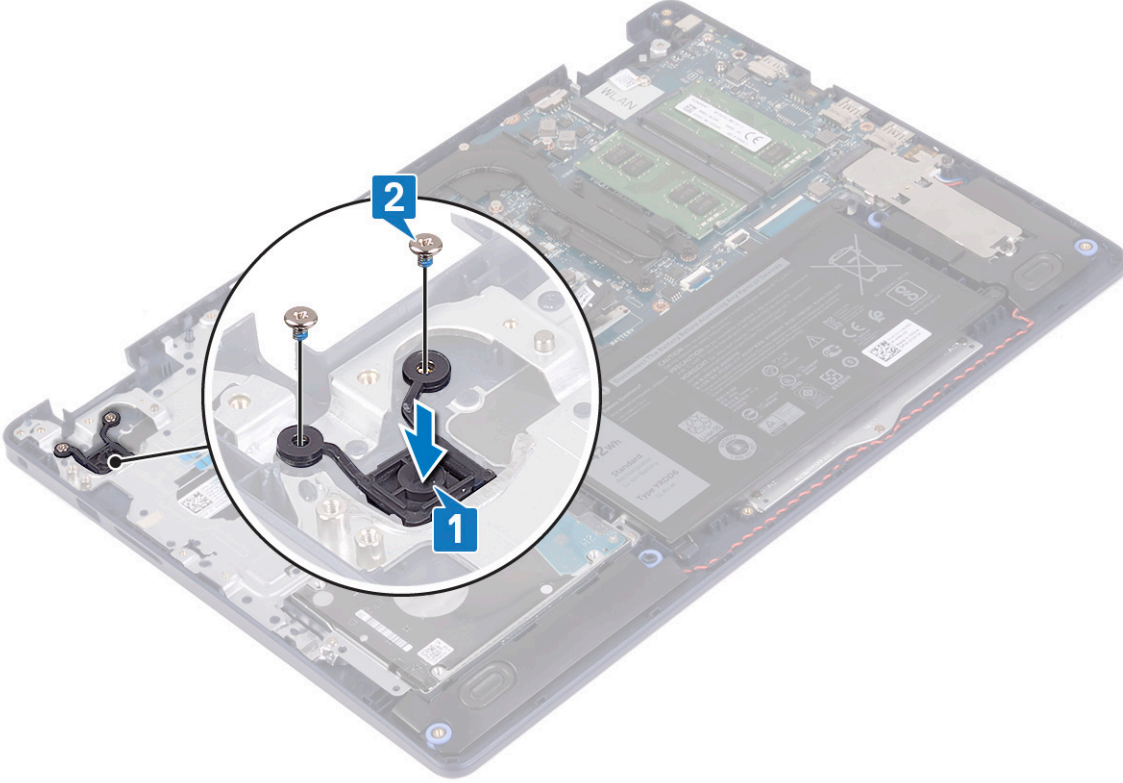

Son koşullar

1. G/Ç kartını yerine takın.
2. Pili yerine takın.
3. Alt kapağı yerine takın.

Sistem kartı

Sistem kartını çıkarma

NOT: Bilgisayarınızın içerisinde çalışmadan önce, bilgisayarınızla birlikte gönderilen emniyet bilgilerini okuyun ve içerisinde belirtilen adımları izleyin. Sisteminizin içinde çalıştıktan sonra, bölümündeki talimatları [içinde çalıştıktan sonra](#). Ek güvenlik en iyi uygulama bilgileri için www.dell.com/regulatory_compliance adresindeki Regulatory Compliance (Yasal Uygunluk) Ana Sayfasına bakın.

NOT: Bilgisayarınızın Servis Etiketini sistem kartında yer alır. Sistem kartını yerine taktıktan sonra Servis Etiketini sistem kurulumuna girmelisiniz.

i **NOT:** Sistem kartını yerine takma yüklediğiniz tüm yaptığınız değişiklikleri BIOS BIOS kurulum programı. Yapmanız gerekir. uygun değişiklikleri yeniden sonra sistem kartını yerine takın.

i **NOT:** Kabloları sistem kartından çıkarmadan önce, sistem kartını yerine geri taktıktan sonra doğru şekilde bağlayabilmeniz için, konnektörlerin yerlerini not edin.

Ön koşullar

1. Alt kapağı çıkarın.
2. Pili çıkarın.
3. Bellek modüllerini çıkarın.
4. Kablosuz kartı çıkarın.
5. Katı hal sürücüsünü/Intel Optane'i çıkarın.
6. Fanı çıkarın.
7. Isı emiciyi çıkarın.
8. Ekran aksamını çıkarın.

Yordam

1. Güç adaptörü bağlantı noktası kablosunu sistem kartından çıkarın.
2. Hoparlör kablosunu sistem kartından çıkarın.
3. Mandalı açın ve klavye kablosunu sistem kartından çıkarın.
4. Mandalı açın ve klavye arka ışık kablosunu sistem kartından ayırın.
5. Mandalı açın ve dokunmatik yüzey kablosunu sistem kartından ayırın.
6. Mandalı açın ve sabit disk kablosunu sistem kartından ayırın.
7. Mandalı kaldırın ve G/Ç kartı kablosunu sistem kartından ayırın.
8. Mandalı açın ve parmak izi okuyucu kablosunun sistem kartı ile bağlantısını kesin.

i **NOT:** Bu adım yalnızca isteğe bağlı parmak izi okuyucu ile birlikte gönderilen bilgisayarlar için geçerlidir.

9. Mandalı açın ve güç düğmesi kartı kablosunu sistem kartından çıkarın.

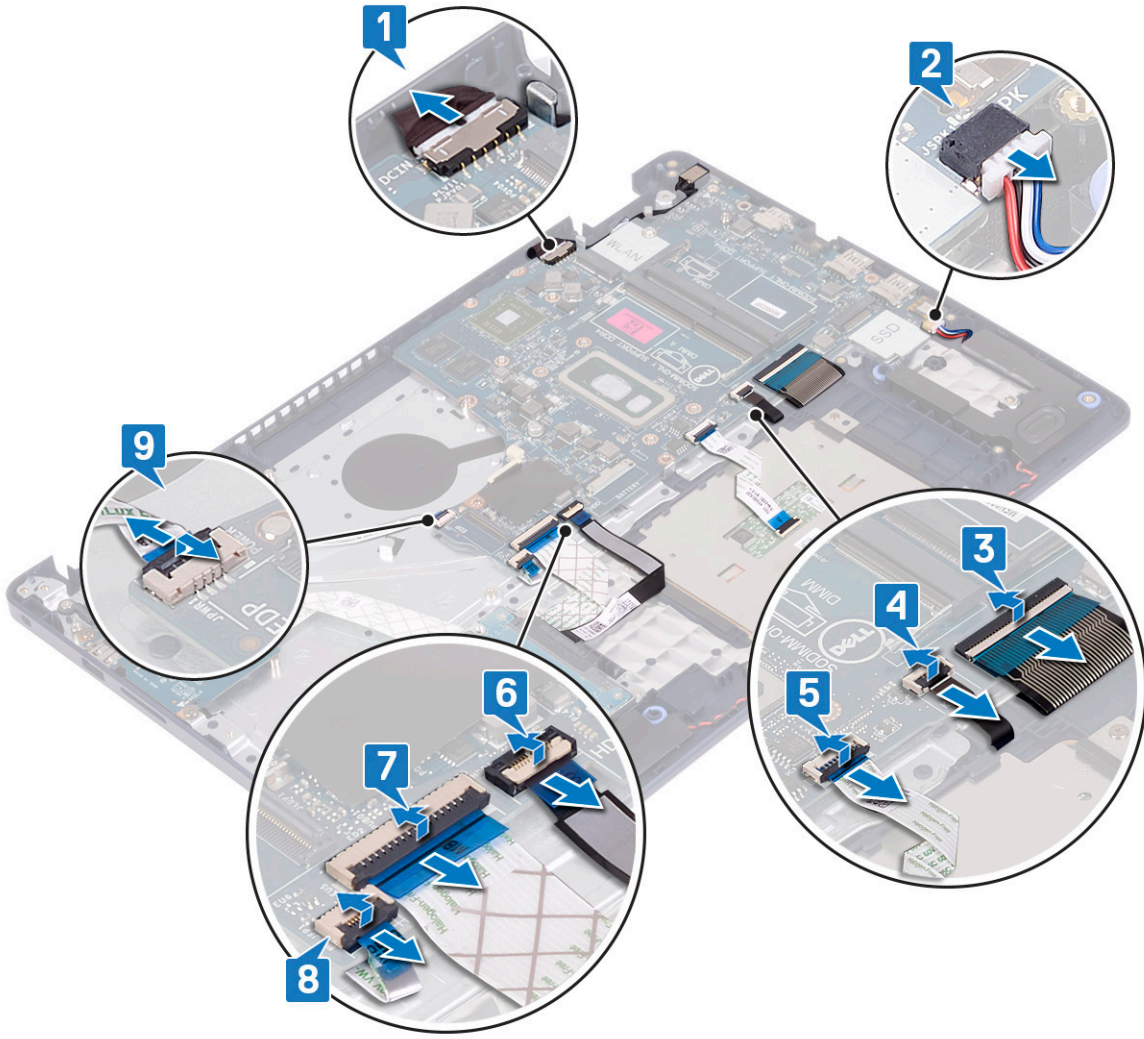

10. Sistem kartını avuç içi dayanağı ve klavye aksamına sabitleyen vidayı (M2x4) çıkarın.
11. Sistem kartını avuç içi dayanağı ve klavye aksamından kaldırarak çıkarın.

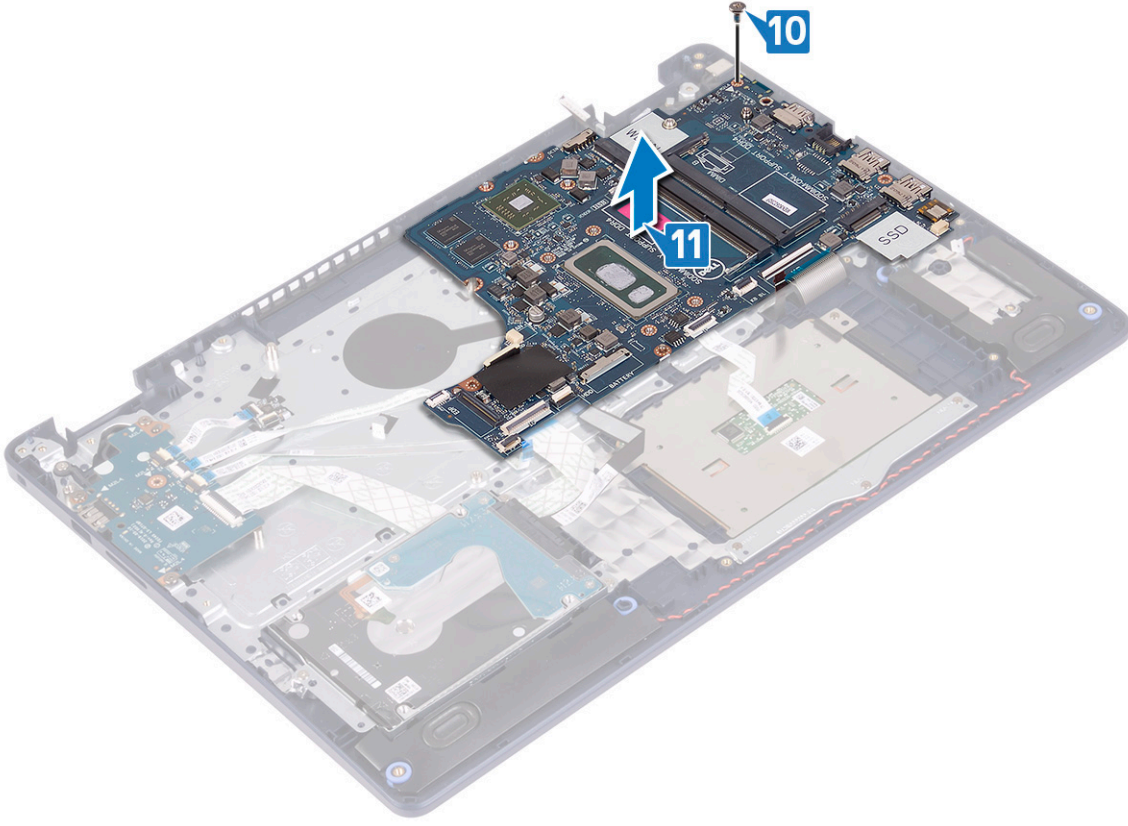

Sistem kartını yerine takma

- NOT:** Bilgisayarınızın içerisinde çalışmadan önce, bilgisayarınızla birlikte gönderilen emniyet bilgilerini okuyun ve içerisinde belirtilen adımları izleyin. Sisteminizin içinde çalıştıktan sonra, bölümündeki talimatları **çalıştıktan sonra**. Ek güvenlik en iyi uygulama bilgileri için www.dell.com/regulatory_compliance adresindeki Regulatory Compliance (Yasal Uygunluk) Ana Sayfasına bakın.
- NOT:** Bilgisayarınızın Servis Etiketini sistem kartında yer alır. Sistem kartını yerine taktıktan sonra Servis Etiketini sistem kurulumuna girmelisiniz.
- NOT:** Sistem kartını yerine takma yüklediğiniz tüm yaptığınız değişiklikleri BIOS BIOS kurulum programı. Yapmanız gerekir. uygun değişiklikleri yeniden sonra sistem kartını yerine takın.

Yordam

1. Sistem kartındaki vida deliğini avuç içi dayanağı ve klavye aksamındaki vida deliğiyle hizalayın.
2. Sistem kartını avuç içi dayanağı ve klavye aksamına sabitleyen vidayı (M2x4) yerine takın.

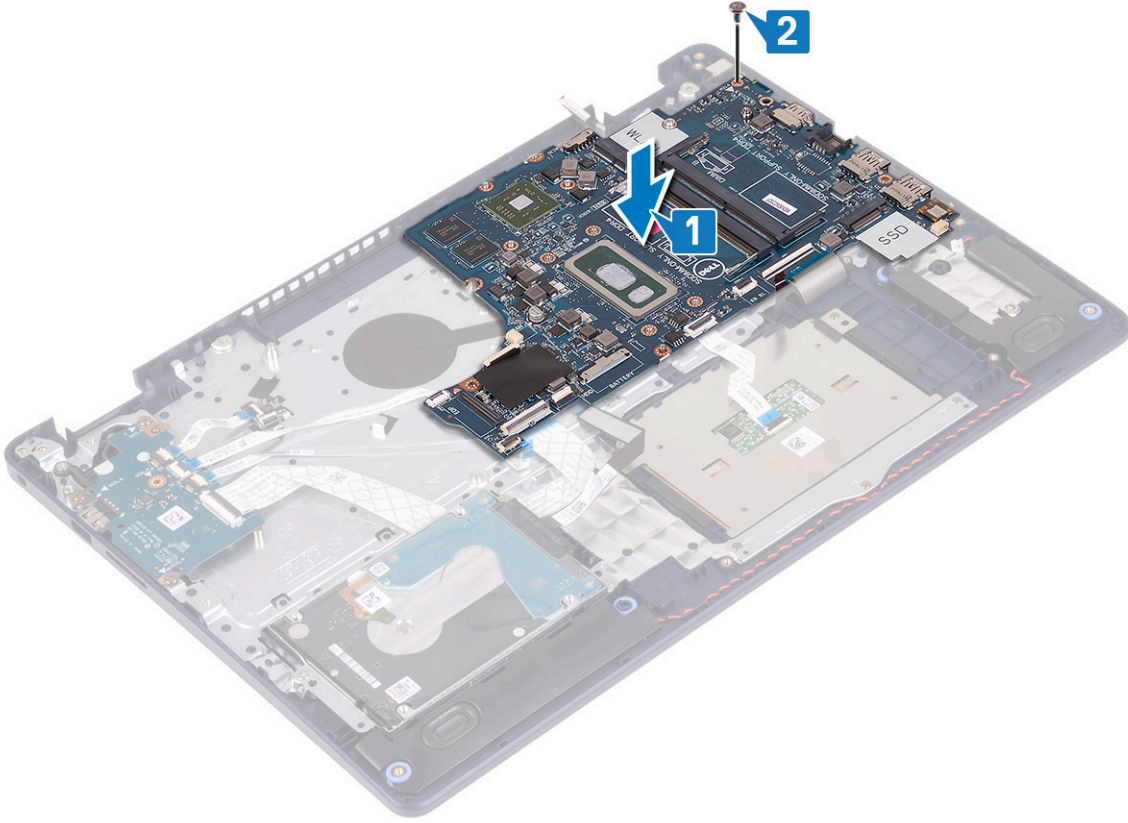

3. Güç düğmesi kartı kablosunu sistem kartı üzerindeki konnektörün içine doğru kaydırın ve mandalı kapatın.

4. Parmak izi okuyucu kablosunu sistem kartı üzerindeki konnektörün içine kaydırın ve mandalı kapatın.

i **NOT:** Bu adım yalnızca isteğe bağlı parmak izi okuyucu ile birlikte gönderilen bilgisayarlar için geçerlidir.

5. G/Ç kartı kablosunu sistem kartı üzerindeki konnektörün içine doğru kaydırın ve mandalı kapatın.

6. Sabit sürücü kablosunu sistem kartı üzerindeki konnektörün içine doğru kaydırın ve mandalı kapatın.

7. Dokunmatik yüzey kablosunu sistem kartı üzerindeki konnektörün içine doğru kaydırın ve mandalı kapatın.

8. Klavye arka ışığı kablosunu sistem kartı üzerindeki konnektörün içine doğru kaydırın ve mandalı kapatın.

9. Klavye kablosunu sistem kartı üzerindeki konnektörün içine doğru kaydırın ve mandalı kapatın.

10. Hoparlör kablosunu sistem kartına bağlayın.

11. Güç adaptörü bağlantı noktası kablosunu sistem kartına takın.

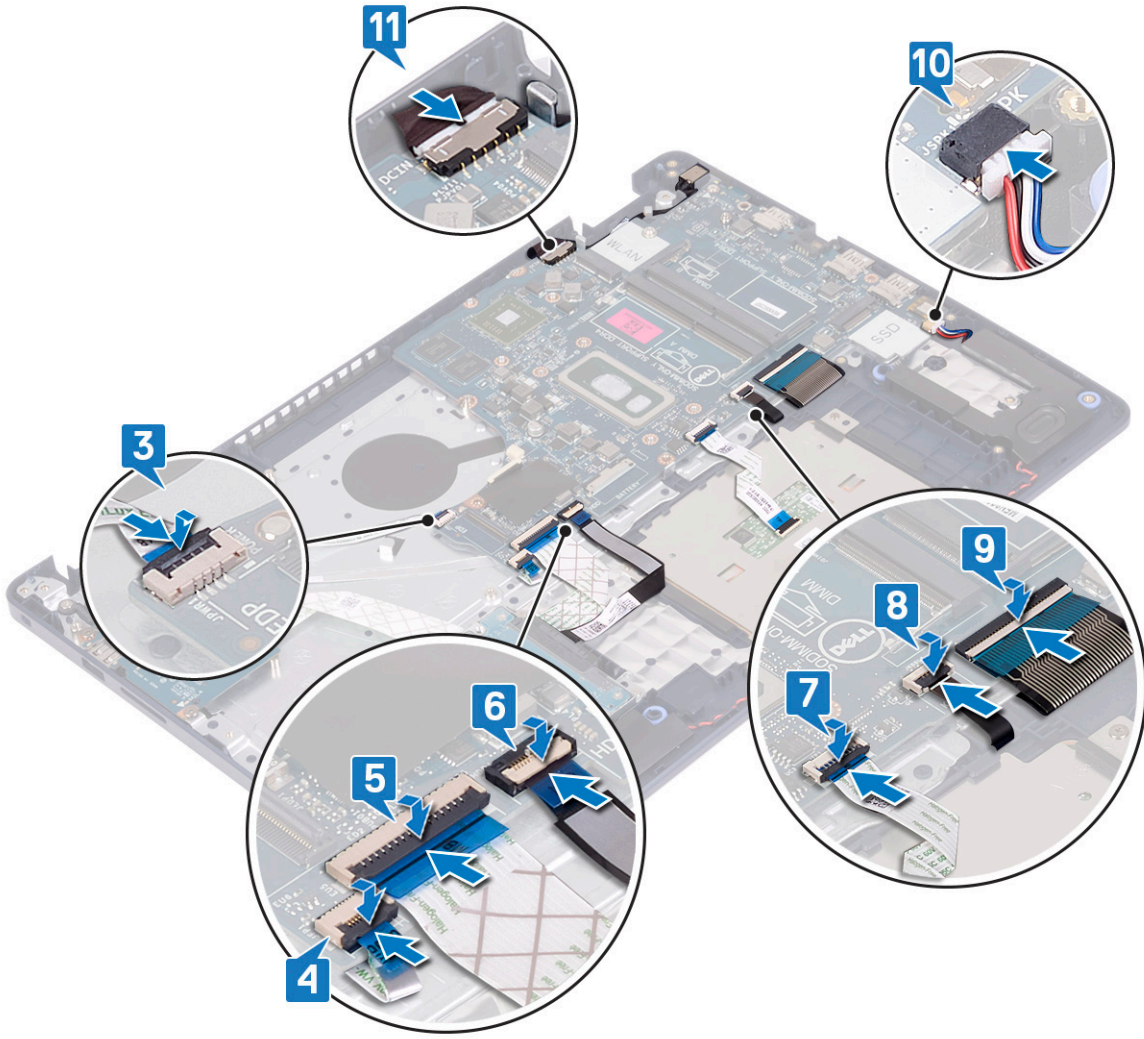

Son koşullar

1. Ekran aksamını yerine takın.
2. Isı emicisini yerine takın.
3. Fanı yerine takın.
4. Katı hal sürücüsünü/Intel Optane'i yerine takın.
5. Kablosuz kartı yerine takın.
6. Bellek modüllerini yerine takın.
7. Pili yerine takın.
8. Alt kapağı yerine takın.

BIOS ayar programına Servis Etiketini girme

1. Bilgisayarınızı açın veya yeniden başlatın.
2. BIOS kurulum programına girmek için DELL logosu görüntülediğinde F2 tuşuna basın.
3. **Ana** sekmesine gidin ve **Servis Etiket Girişi** alanına Servis Etiketini girin.

i | **NOT:** Servis etiketi, bilgisayarınızın arka tarafında bulunan alfasayısal tanımlayıcıdır.

Parmak izi okuyucu güç düğmesi

Parmak izi okuyucu güç düğmesini çıkarma

NOT: Bilgisayarınızın içerisinde çalışmadan önce, bilgisayarınızla birlikte gönderilen emniyet bilgilerini okuyun ve içerisinde belirtilen adımları izleyin. Sisteminizin içinde çalıştıktan sonra, bölümündeki talimatları [içinde çalıştıktan sonra](#). Ek güvenlik en iyi uygulama bilgileri için www.dell.com/regulatory_compliance adresindeki Regulatory Compliance (Yasal Uygunluk) Ana Sayfasına bakın.

Ön koşullar

1. Alt kapağı çıkarın.
2. Pili çıkarın.
3. Katı hal sürücüsünü/Intel Optane'i çıkarın.
4. Fanı çıkarın.
5. Isı emiciyi çıkarın.
6. Kablosuz kartı çıkarın.
7. Sistem kartını çıkarın.

NOT: Parmak izi okuyucu güç düğmesini çıkarırken ve yerine takarken, ısı emicisini sistem kartından çıkarmayın.

Yordam

1. Parmak izi okuyucu güç düğmesini avuç içi dayanağı ve klavye aksamına sabitleyen iki vidayı (M2x3) çıkarın.
2. Güç düğmesini avuç içi dayanağı ve klavye aksamından kaldırın.
3. Parmak izi okuyucusunun kablosunu avuç içi dayanağı ve klavye aksamından ayırın.
4. Parmak izi okuyucu güç düğmesini parmak izi okuyucu kartı ve kablosuyla birlikte avuç içi dayanağı ve klavye aksamından kaldırın.

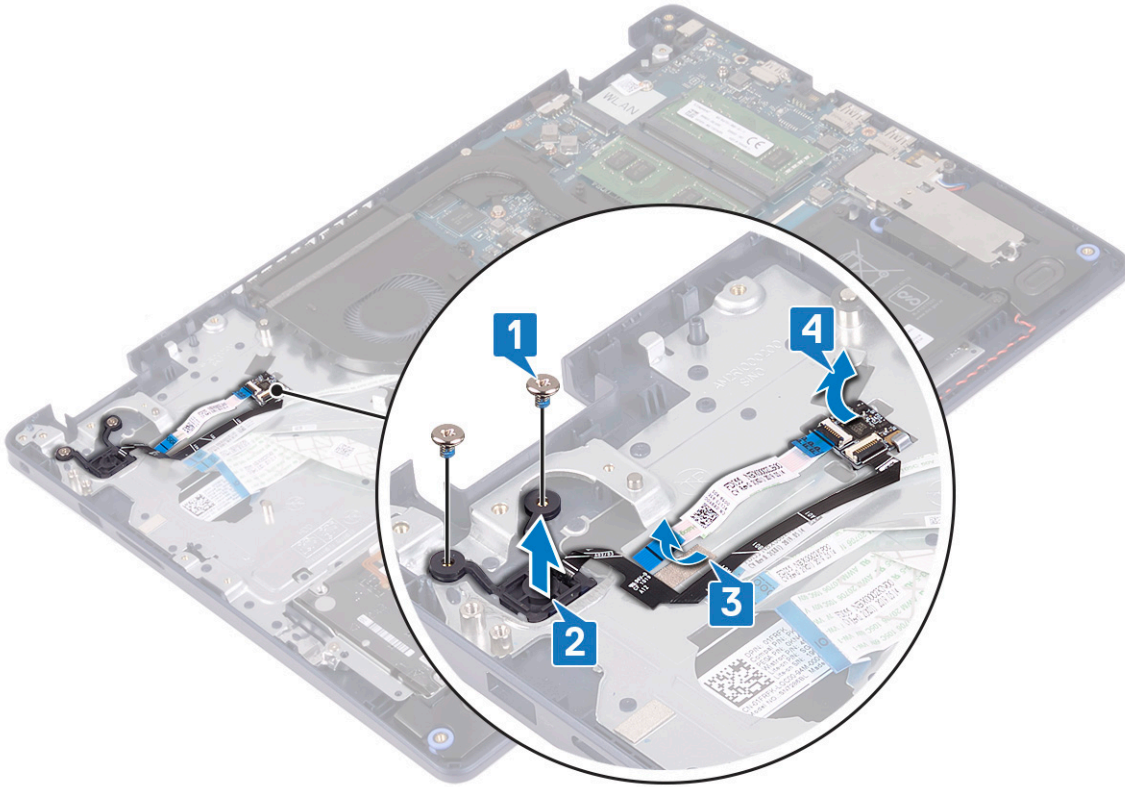

Parmak izi okuyucu güç düğmesini değiştirme

NOT: Bilgisayarınızın içerisinde çalışmadan önce, bilgisayarınızla birlikte gönderilen emniyet bilgilerini okuyun ve içerisinde belirtilen adımları izleyin. Sisteminizin içinde çalıştıktan sonra, bölümündeki talimatları **içinde çalıştıktan sonra**. Ek güvenlik en iyi uygulama bilgileri için www.dell.com/regulatory_compliance adresindeki Regulatory Compliance (Yasal Uygunluk) Ana Sayfasına bakın.

Yordam

1. Hizalama direklerini kullanarak parmak izi okuyucu kartını avuç içi dayanağı ve klavye aksamına hizalayıp yerleştirin.
2. Parmak izi okuyucu kablosunu avuç içi dayanağı ve klavye aksamına takın.
3. Güç düğmesini avuç içi dayanağı ve klavye aksamına yerleştirin.
4. Parmak izi okuyucu güç düğmesini avuç içi dayanağı ve klavye aksamına sabitleyen iki vidayı (M2x3) yerine takın.

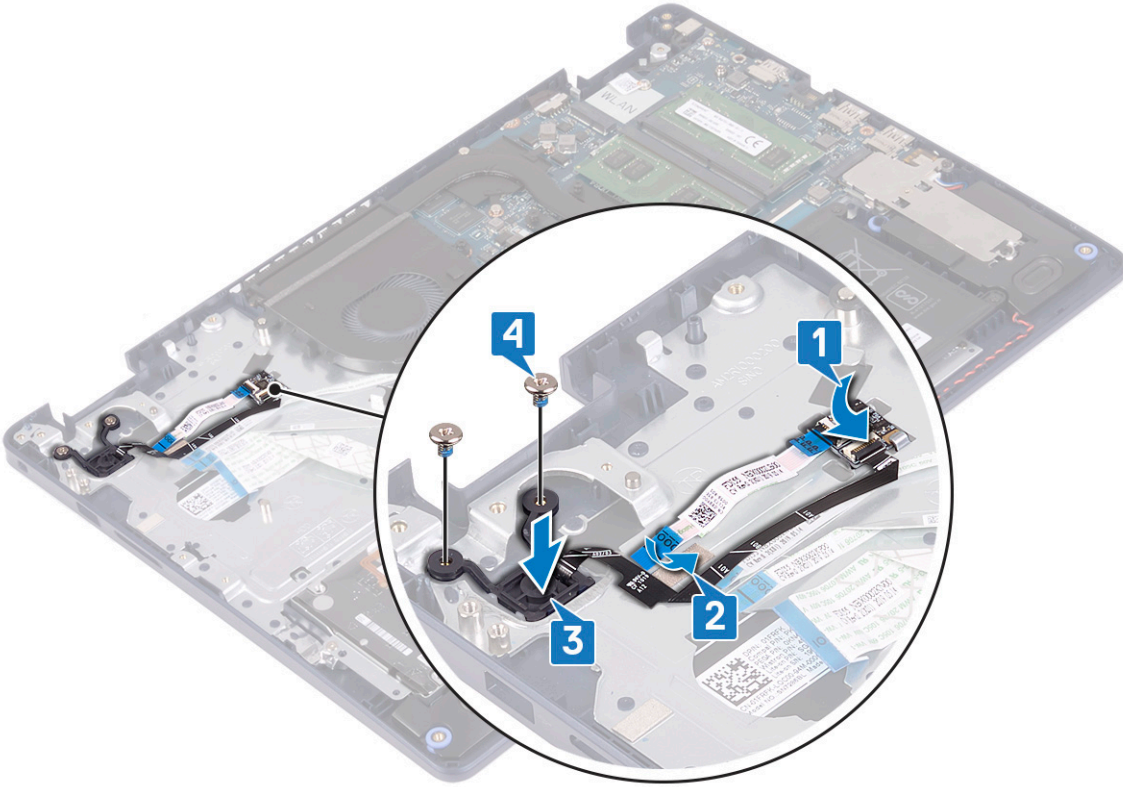

Son koşullar

1. Sistem kartını yerine takın.
2. Kablosuz kartı yerine takın.
3. Isı emicisini yerine takın.
4. Fanı yerine takın.
5. Katı hal sürücüsünü/Intel Optane'i yerine takın.
6. Pili yerine takın.
7. Alt kapağı yerine takın.

Avuç içi dayanağı ve klavye aksamı

Avuç içi dayanağı ve klavye aksamını çıkarma

(i) NOT: Bilgisayarınızın içerisinde çalışmadan önce, bilgisayarınızla birlikte gönderilen emniyet bilgilerini okuyun ve içerisinde belirtilen adımları izleyin. Sisteminizin içinde çalıştıktan sonra, bölümündeki talimatları [içinde çalıştıktan sonra](#). Ek güvenlik en iyi uygulama bilgileri için www.dell.com/regulatory_compliance adresindeki Regulatory Compliance (Yasal Uygunluk) Ana Sayfasına bakın.

Ön koşullar

1. Alt kapağı çıkarın.
2. Pili çıkarın.
3. Fanı çıkarın.
4. Katı hal sürücüsünü/Intel Optane'i çıkarın.
5. Kablosuz kartı çıkarın.
6. Hoparlörleri çıkarın.
7. Intel Optane'li sabit sürücüyü çıkarın.
8. Dokunmatik yüzeyi çıkarın.
9. Güç adaptörü bağlantı noktasını çıkarın.
10. Ekran aksamını çıkarın.
11. G/Ç kartını çıkarın.
12. Sistem kartını çıkarın.

(i) NOT: Avuç içi dayanağı ve klavye aksamını çıkarırken ve yerine takarken, ısı emicisini sistem kartından çıkarmayın.

13. Parmak izi okuyuculu güç düğmesini (isteğe bağlı) çıkarın.

Yordam

Yukarıdaki adımları tamamladıktan sonra geriye kalan bileşen, avuç içi dayanağı ve klavye aksamıdır.

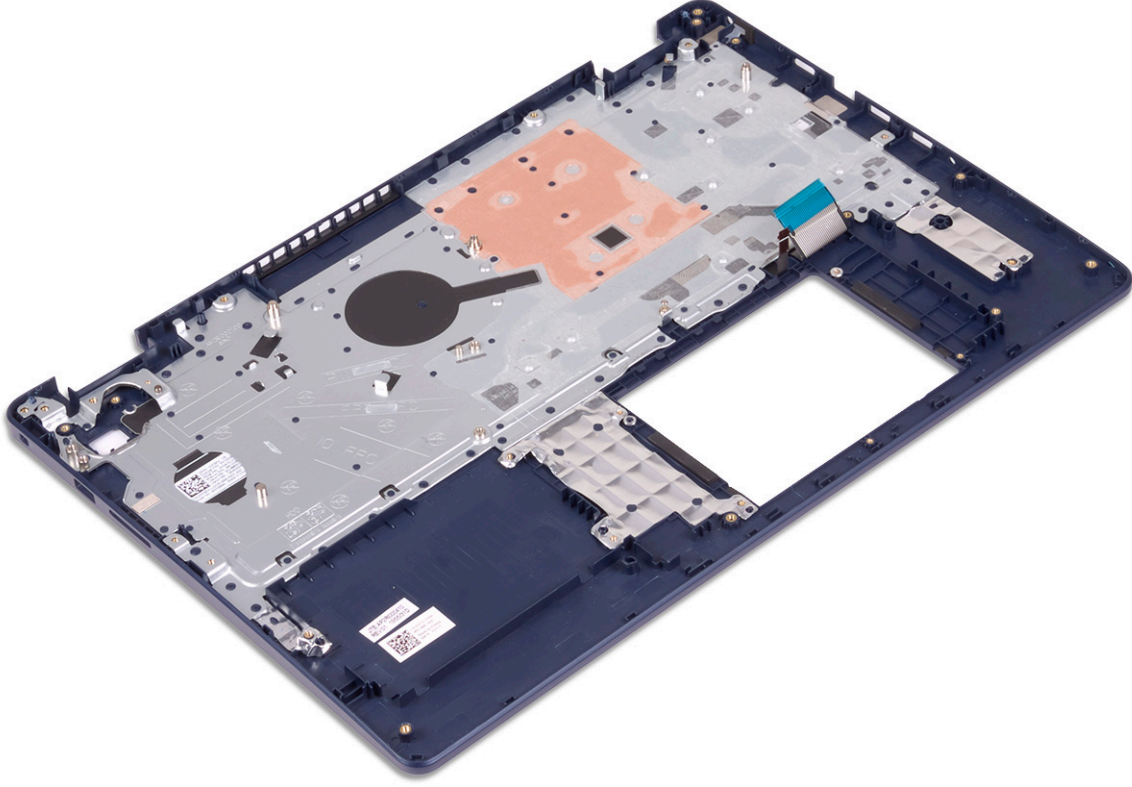

Avuç içi dayanağı ve klavye aksamını deęiřtirme

NOT: Bilgisayarınızın ierisinde alıřmadan nce, bilgisayarınızla birlikte gnderilen emniyet bilgilerini okuyun ve ierisinde belirtilen adımları izleyin. Sisteminizin iinde alıřtıktan sonra, blmndeki talimatları **iinde alıřtıktan sonra**. Ek gvenlik en iyi uygulama bilgileri iin www.dell.com/regulatory_compliance adresindeki Regulatory Compliance (Yasal Uygunluk) Ana Sayfasına bakın.

Yordam

Avuç ii dayanağı ve klavye aksamını dz bir yzeye yerleřtirin.

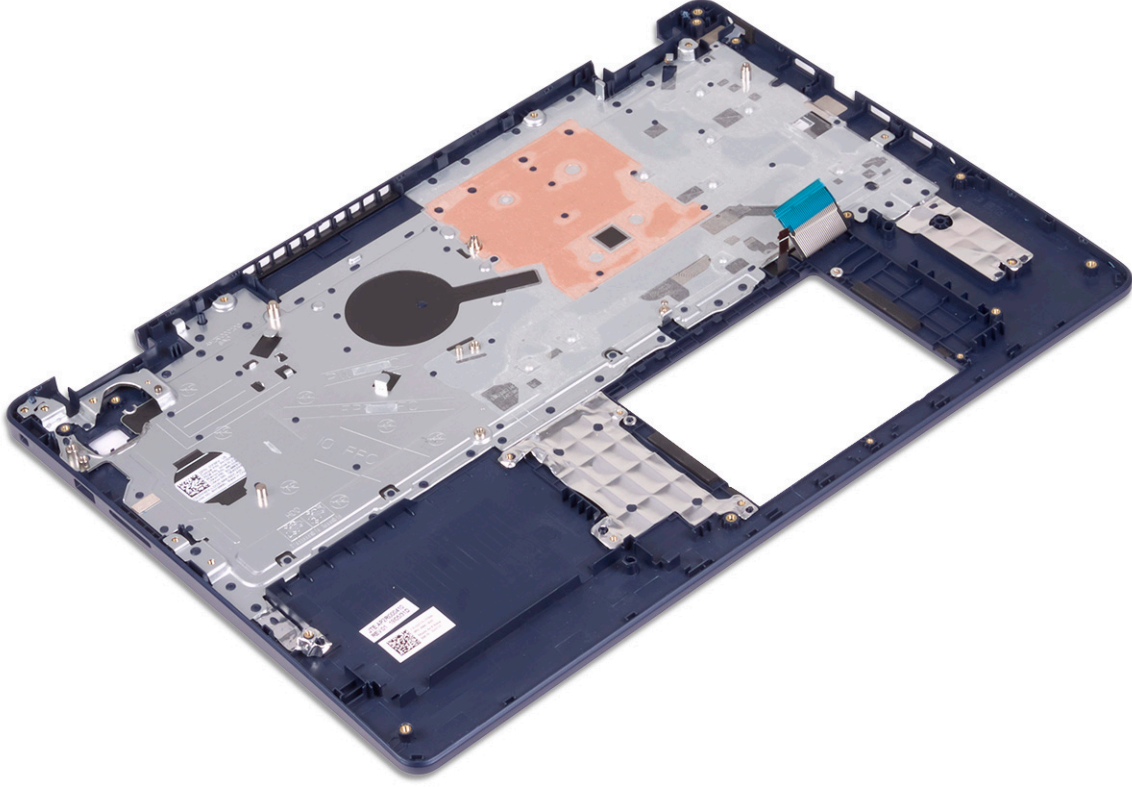

Son kořullar

1. Parmak izi okuyuculu güç düğmesini (isteğe baęlı) yerine takın.
2. Sistem kartını yerine takın.
3. G/Ç kartını yerine takın.
4. Ekran aksamını yerine takın.
5. Güç adaptörü baęlantı noktasını yerine takın.
6. Dokunmatik yüzeyi yerine takın.
7. Intel Optane'li sabit sürücüyü yerine takın.
8. Hoparlörleri yerine takın.
9. Kablosuz kartı yerine takın.
10. Katı hal sürücüsünü/Intel Optane'i yerine takın.
11. Fanı yerine takın.
12. Pili yerine takın.
13. Alt kapağı yerine takın.

Ekran çerçevesi

Ekran çerçevesini çıkarma

NOT: Bilgisayarınızın içerisinde çalışmadan önce, bilgisayarınızla birlikte gönderilen emniyet bilgilerini okuyun ve içerisinde belirtilen adımları izleyin. Sisteminizin içinde çalıştıktan sonra, bölümündeki talimatları [içinde çalıştıktan sonra](#). Ek güvenlik en iyi uygulama bilgileri için www.dell.com/regulatory_compliance adresindeki Regulatory Compliance (Yasal Uygunluk) Ana Sayfasına bakın.

Ön koşullar

1. Alt kapağı çıkarın.
2. Kablosuz kartı çıkarın.
3. Ekran aksamını çıkarın.

Yordam

1. Ekran çerçevesini ekranın arka kapağının iç kenarından ve anten aksamından yukarı kaldırın.
2. Ekran çerçevesini ekranın arka kapağından ve anten aksamından çıkarın.

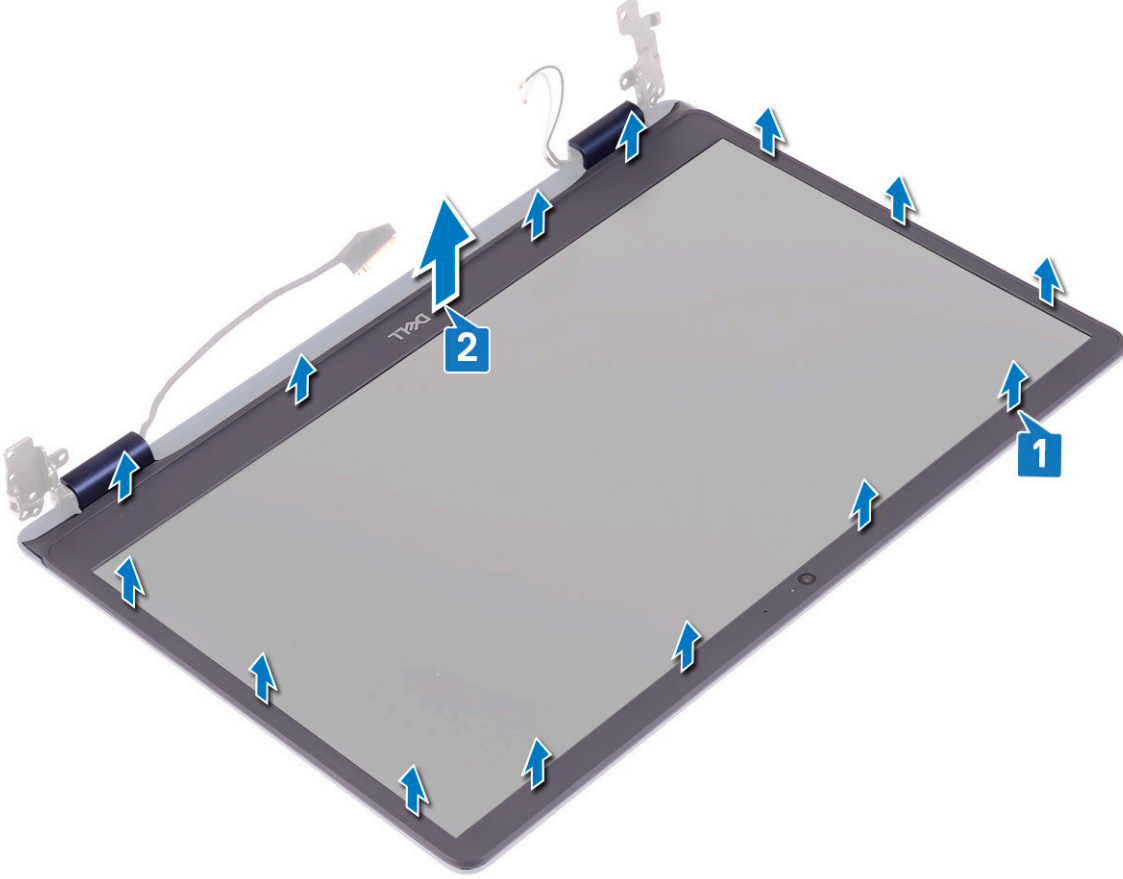

Ekran çerçevesini yerine takma

NOT: Bilgisayarınızın içerisinde çalışmadan önce, bilgisayarınızla birlikte gönderilen emniyet bilgilerini okuyun ve içerisinde belirtilen adımları izleyin. Sisteminizin içinde çalıştıktan sonra, bölümündeki talimatları **içinde çalıştıktan sonra**. Ek güvenlik en iyi uygulama bilgileri için www.dell.com/regulatory_compliance adresindeki Regulatory Compliance (Yasal Uygunluk) Ana Sayfasına bakın.

Yordam

Ekran çerçevesini ekran arka kapağıyla ve anten aksamıyla hizalayın ve ardından ekran çerçevesini yavaşça yerine oturtun.

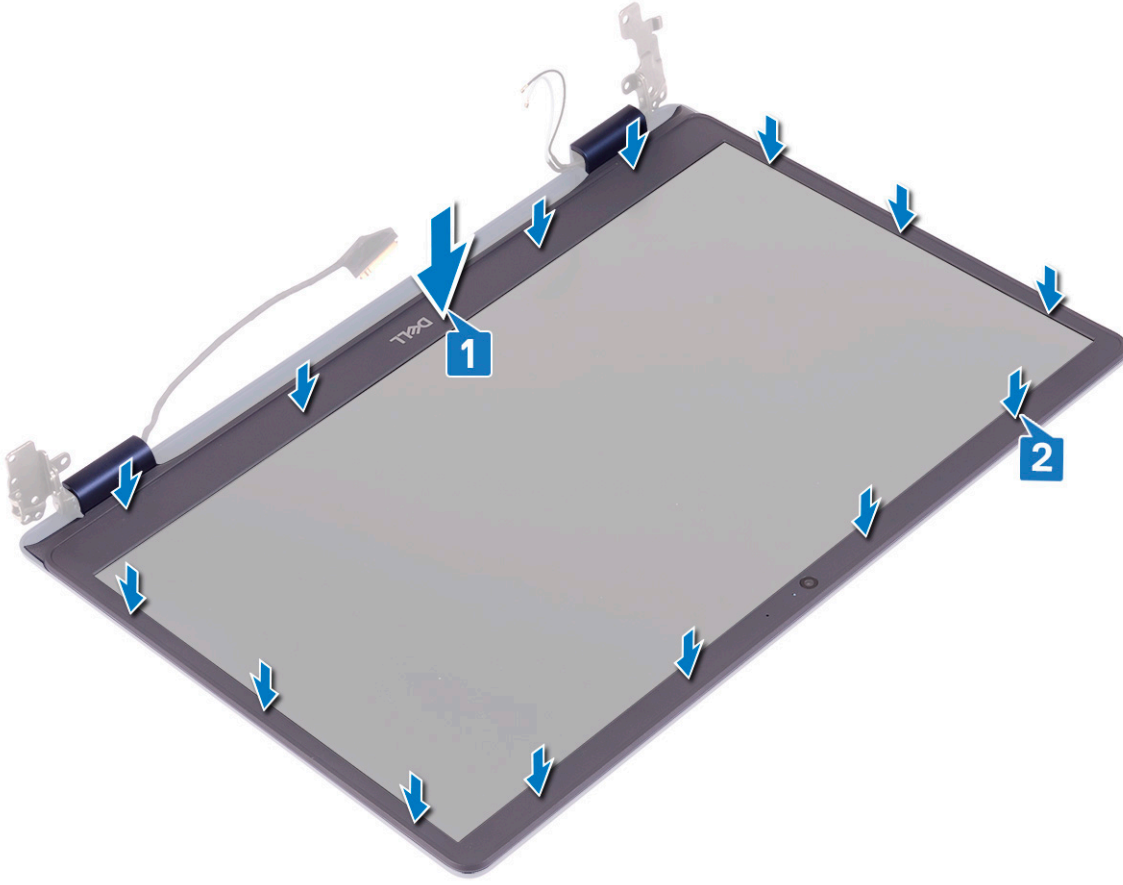

Son kořullar

1. Ekran aksamını yerine takın.
2. Kablosuz kartı yerine takın.
3. Alt kapađı yerine takın.

Kamera

Kamerayı çıkarma

NOT: Bilgisayarınızın içerisinde çalışmadan önce, bilgisayarınızla birlikte gönderilen emniyet bilgilerini okuyun ve içerisinde belirtilen adımları izleyin. Sisteminizin içinde çalıştıktan sonra, bölümündeki talimatları **içinde çalıştıktan sonra**. Ek güvenlik en iyi uygulama bilgileri için www.dell.com/regulatory_compliance adresindeki Regulatory Compliance (Yasal Uygunluk) Ana Sayfasına bakın.

Ön kořullar

1. Alt kapađı çıkarın.
2. Kablosuz kartı çıkarın.
3. Ekran aksamını çıkarın.
4. Ekran çerçevesini çıkarın.

Yordam

1. Plastik bir çubuk kullanarak, kamerayı ekran arka kapağından ve anten aksamından yavaşça kaldırın.
2. Kamera kablosunu kamera modülünden çıkarın.
3. Kamera modülünü ekranın arka kapağından ve anten aksamından kaldırın.

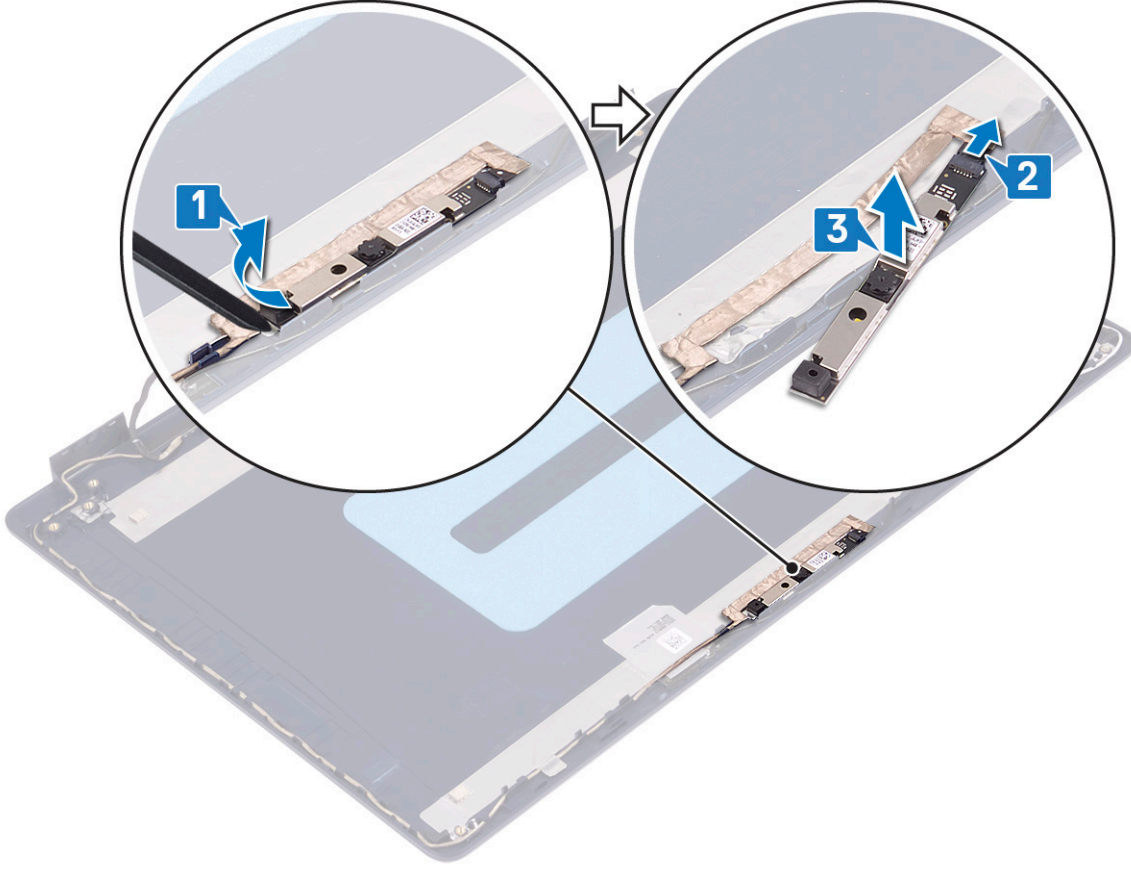

Kamerayı yerine takma

NOT: Bilgisayarınızın içerisinde çalışmadan önce, bilgisayarınızla birlikte gönderilen emniyet bilgilerini okuyun ve içerisinde belirtilen adımları izleyin. Sisteminizin içinde çalıştıktan sonra, bölümündeki talimatları [içinde çalıştıktan sonra](#). Ek güvenlik en iyi uygulama bilgileri için www.dell.com/regulatory_compliance adresindeki Regulatory Compliance (Yasal Uygunluk) Ana Sayfasına bakın.

Yordam

1. Kamera kablosunu kamera modülüne bağlayın.
2. Hizalama direğini kullanarak kamera modülünü ekran arka kapağı ve anten aksamına yapıştırın.

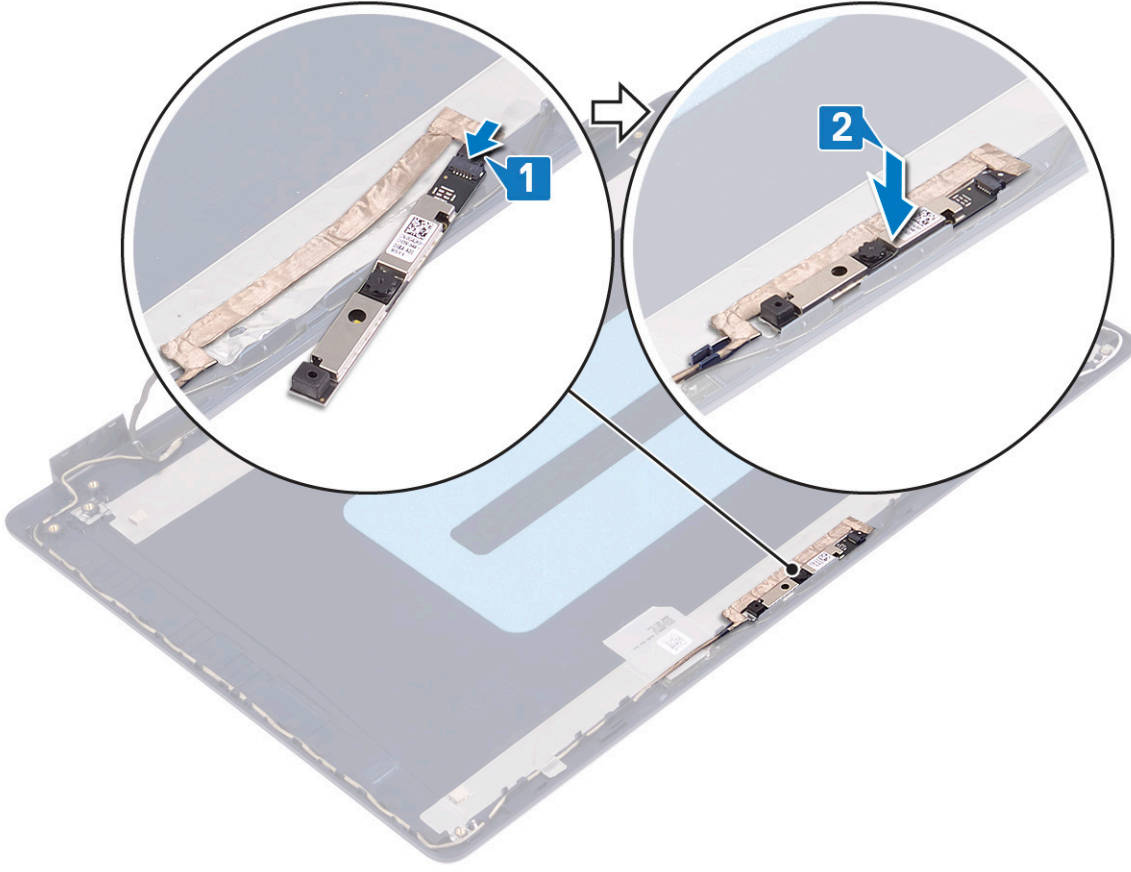

Son kořullar

1. Ekran çerçevesini yerine takın.
2. Ekran aksamını yerine takın.
3. Kablosuz kartı yerine takın.
4. Alt kapađı yerine takın.

Ekran paneli

Ekran panelini çıkarma

NOT: Bilgisayarınızın içerisinde çalışmadan önce, bilgisayarınızla birlikte gönderilen emniyet bilgilerini okuyun ve içerisinde belirtilen adımları izleyin. Sisteminizin içinde çalıştıktan sonra, bölümündeki talimatları **içinde çalıştıktan sonra**. Ek güvenlik en iyi uygulama bilgileri için www.dell.com/regulatory_compliance adresindeki Regulatory Compliance (Yasal Uygunluk) Ana Sayfasına bakın.

Ön kořullar

1. Alt kapađı çıkarın.
2. Kablosuz kartı çıkarın.
3. Ekran aksamını çıkarın.
4. Ekran çerçevesini çıkarın.

Yordam

1. Ekran panelini ekran arka kapağı ve anten aksamına sabitleyen altı vidayı (M2.5x2.5) çıkarın.
2. Ekran panelini ekran arka kapağı ve anten aksamına sabitleyen iki vidayı (M2x3) gevşetin.
3. Ekran panelini kaldırın ve ters çevirin.

NOT: Streç (SR) Bantları ekran panelinden çekmeyin ve serbest bırakmayın. Ekran menteşeleri ve braketleri, ekran paneli ile birlikte bir aksam olarak gönderilir ve ekran panelinden ayrılmaları gerekmez.

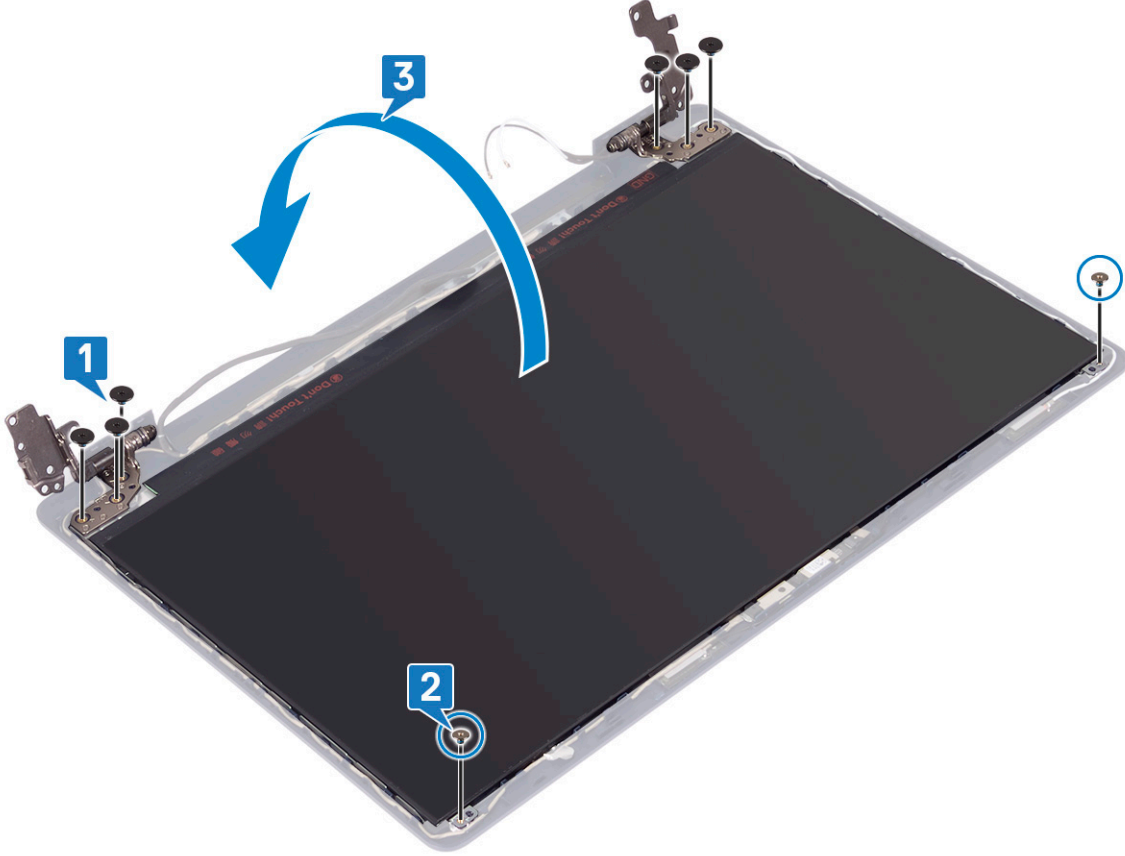

4. Ekran kablosunu ekran panelinin arkasına takmak için bantı soyun.
5. Mandalı kaldırın ve ekran kablosunu ekran paneli kablo konektöründen çıkarın.
6. Ekran panelini ekran arka kapağı ve anten aksamından kaldırın.

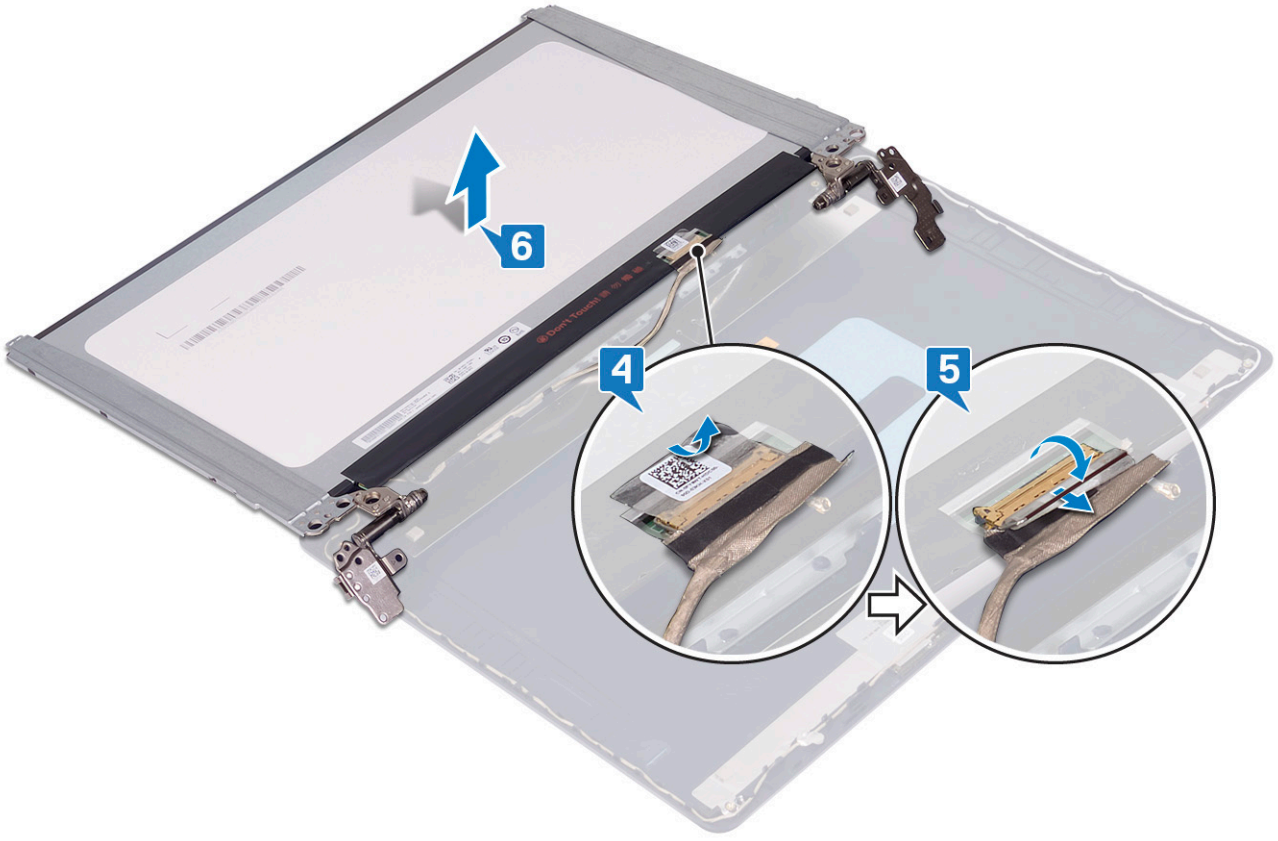

Ekran panelini yerine takma

NOT: Bilgisayarınızın içerisinde çalışmadan önce, bilgisayarınızla birlikte gönderilen emniyet bilgilerini okuyun ve içerisinde belirtilen adımları izleyin. Sisteminizin içinde çalıştıktan sonra, bölümündeki talimatları [içinde çalıştıktan sonra](#). Ek güvenlik en iyi uygulama bilgileri için www.dell.com/regulatory_compliance adresindeki Regulatory Compliance (Yasal Uygunluk) Ana Sayfasına bakın.

Yordam

1. Ekran panelini düz ve temiz bir yüzeye yerleştirin.
2. Ekran kablosunu ekran panelinin arkasındaki konnektöre bağlayın ve kabloyu sabitlemek için mandalı kapatın.
3. Ekran kablosunu ekran panelinin arkasına sabitleyen bandı yapıştırın.

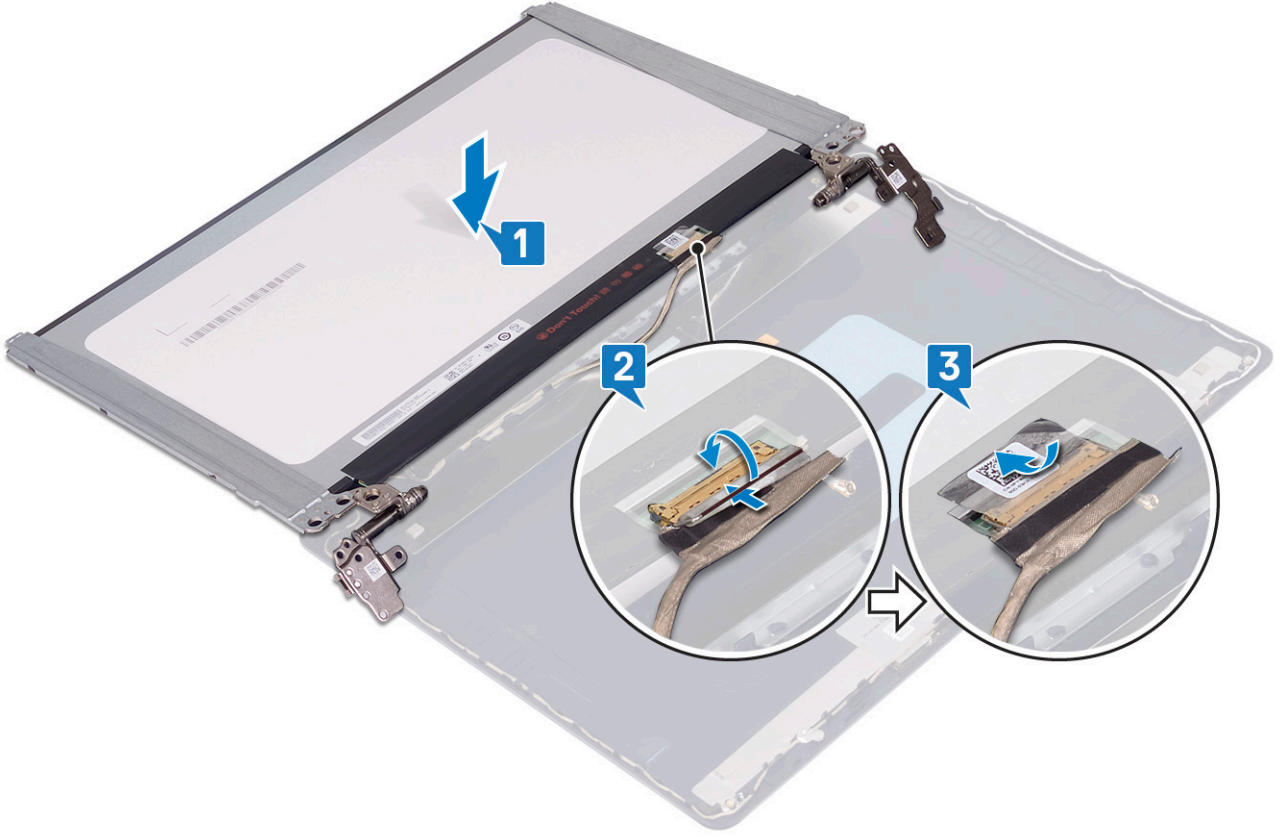

4. Ekran panelini ekran arka kapak ve anten aksamına yerleřtirin.
5. Ekran panelini ekran arka kapađı ve anten aksamına sabitleyen iki vidayı (M2x3) yerine takın.
6. Ekran panelini ekran arka kapađı ve anten aksamına sabitleyen altı vidayı (M2.5x2.5) yerine takın.

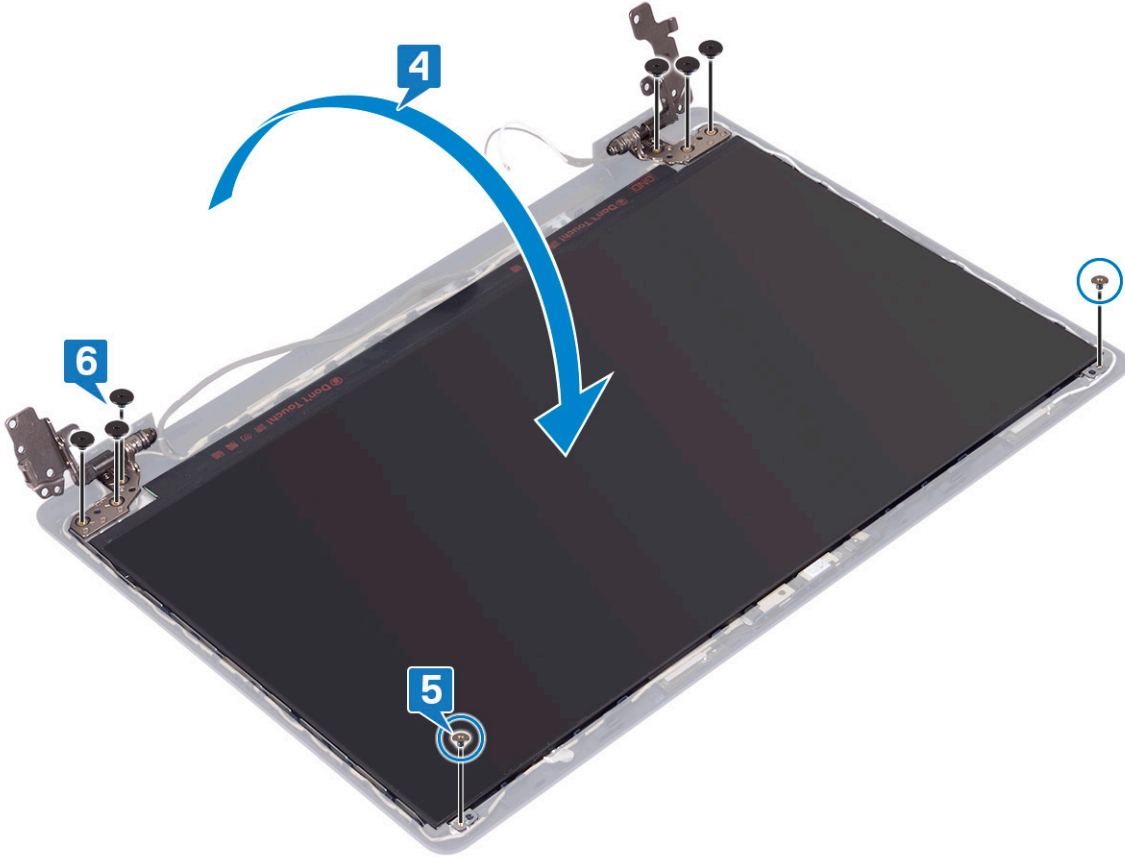

Son kořullar

1. Ekran çerçevesini yerine takın.
2. Ekran aksamını yerine takın.
3. Kablosuz kartı yerine takın.
4. Alt kapađı yerine takın.

Ekran kablosu

Ekran kablosunu çıkarma

NOT: Bilgisayarınızın içerisinde çalışmadan önce, bilgisayarınızla birlikte gönderilen emniyet bilgilerini okuyun ve içerisinde belirtilen adımları izleyin. Sisteminizin içinde çalıştıktan sonra, bölümündeki talimatları **içinde çalıştıktan sonra**. Ek güvenlik en iyi uygulama bilgileri için www.dell.com/regulatory_compliance adresindeki Regulatory Compliance (Yasal Uygunluk) Ana Sayfasına bakın.

Ön kořullar

1. Alt kapađı çıkarın.
2. Kablosuz kartı çıkarın.
3. Ekran aksamını çıkarın.
4. Ekran çerçevesini çıkarın.
5. Ekran panelini çıkarın.

Yordam

1. Kamera kablosunu kamera modülünden çıkarın.
2. Ekran kablosu yönlendirmesini not edin ve kabloyu ekran arka kapağı ve anten aksamı üzerindeki yönlendirme kılavuzlarından çıkarın.
3. Ekran kablosunu ekran arka kapağından ve anten aksamından çıkarın.

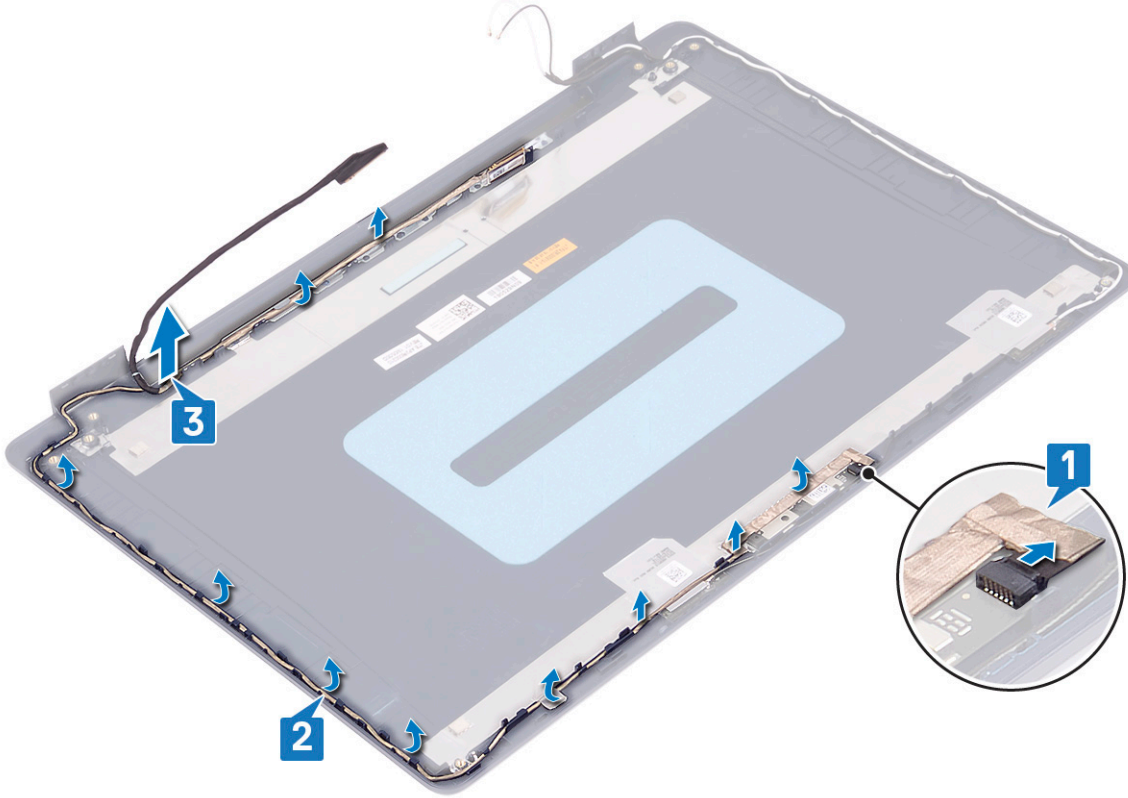

Ekran kablosunun yerine takılması

NOT: Bilgisayarınızın içerisinde çalışmadan önce, bilgisayarınızla birlikte gönderilen emniyet bilgilerini okuyun ve içerisinde belirtilen adımları izleyin. Sisteminizin içinde çalıştıktan sonra, bölümündeki talimatları **içinde çalıştıktan sonra**. Ek güvenlik en iyi uygulama bilgileri için www.dell.com/regulatory_compliance adresindeki Regulatory Compliance (Yasal Uygunluk) Ana Sayfasına bakın.

Yordam

1. Ekran kablosunu, ekranın altından (menteşelerin yakınından) başlayıp yönlendirme kılavuzları boyunca döşeyin.
2. Ekran kablosunun geri kalanını ekran arka kapağı ve anten aksamının sol tarafındaki yönlendirme kılavuzları boyunca döşeyin.
3. Kamera modülünü konektöre sabitlemek için kamera kablosunu kaydırın.

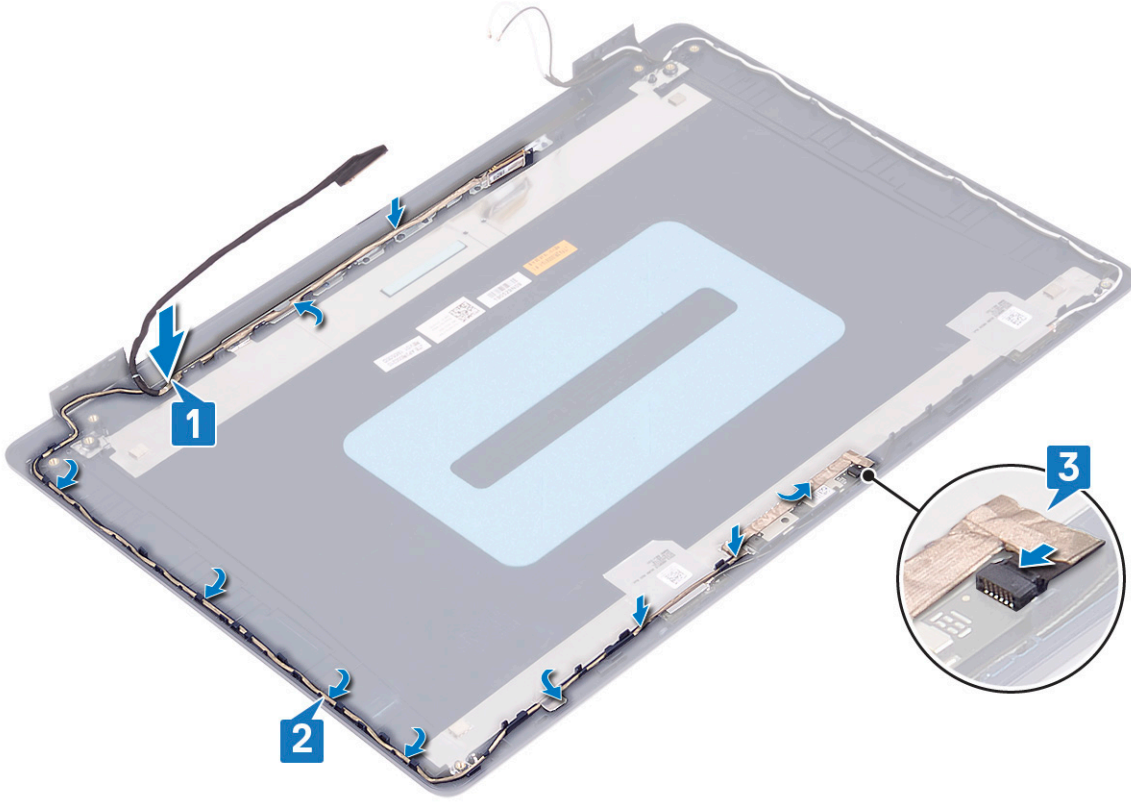

Son kořullar

1. Ekran panelini yerine takın.
2. Ekran çerçevesini yerine takın.
3. Ekran aksamını yerine takın.
4. Kablosuz kartı yerine takın.
5. Alt kapađı yerine takın.

Ekran arka kapađı ve anten aksamı

Ekran arka kapađı ve anten aksamını çıkarma

NOT: Bilgisayarınızın ierisinde alıřmadan nce, bilgisayarınızla birlikte gnderilen emniyet bilgilerinizi okuyun ve ierisinde belirtilen adımları izleyin. Sisteminizin iinde alıřtıktan sonra, blmndeki talimatları **iinde alıřtıktan sonra**. Ek gvenlik en iyi uygulama bilgileri iin www.dell.com/regulatory_compliance adresindeki Regulatory Compliance (Yasal Uygunluk) Ana Sayfasına bakın.

n kořullar

1. Alt kapađı ıkarın.
2. Kablosuz kartı ıkarın.
3. Ekran aksamını ıkarın.
4. Ekran çerçevesini ıkarın.
5. Kamerayı ıkarın.
6. Ekran panelini ıkarın.
7. Ekran kablosunu ıkarın.

Yordam

Yukarıdaki adımları tamamladıktan sonra geriye kalan bileşenler ekran arka kapağı ve anten aksamıdır.

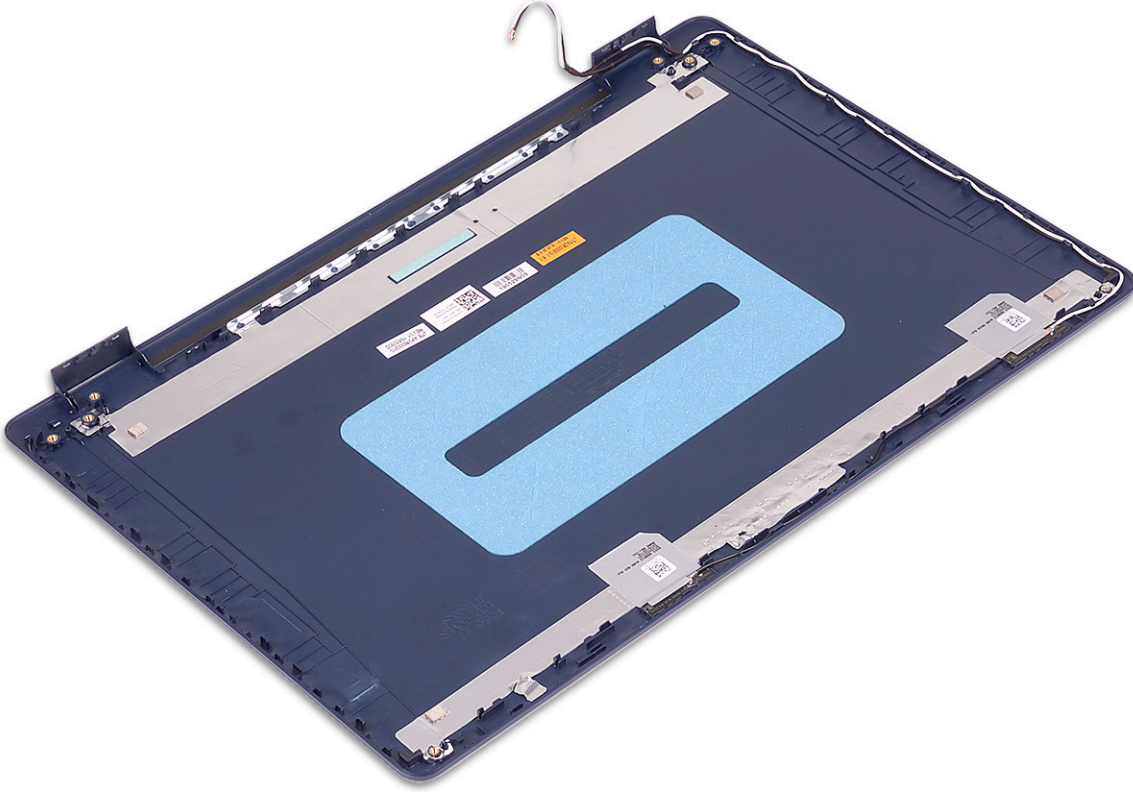

Ekran arka kapağı ve anten aksamını yerine takma

NOT: Bilgisayarınızın içerisinde çalışmadan önce, bilgisayarınızla birlikte gönderilen emniyet bilgilerini okuyun ve içerisinde belirtilen adımları izleyin. Sisteminizin içinde çalıştıktan sonra, bölümündeki talimatları **içinde çalıştıktan sonra**. Ek güvenlik en iyi uygulama bilgileri için www.dell.com/regulatory_compliance adresindeki Regulatory Compliance (Yasal Uygunluk) Ana Sayfasına bakın.

Yordam

Ekran arka kapağını ve anten aksamını temiz ve düz bir yüzey üzerine yerleştirin.



Son kořullar

1. Ekran kablosunu yerine takın.
2. Ekran panelini yerine takın.
3. Kamerayı yerine takın.
4. Ekran çerçevesini yerine takın.
5. Ekran aksamını yerine takın.
6. Kablosuz kartı yerine takın.
7. Alt kapağı yerine takın.

Aygıt sürücülerini

Ses sürücüsünü indirme

1. Bilgisayarınızı açın.
2. www.dell.com/support adresine gidin.
3. Bilgisayarınızın Servis Etiketini girin, ardından **Submit** (Gönder) seçeneğine tıklayın.
NOT: Servis Etiketiniz yoksa, otomatik algılama özelliği veya manuel olarak bilgisayar modelinize göz atma seçeneğini kullanın.
4. **Sürücüler ve Yüklemeler** seçeneğine tıklayın.
5. **Detect Drivers** (Sürücülerini Algıla) seçeneğine tıklayın.
6. **SupportAssist**'i kullanmak için Hüküm ve Koşulları gözden geçirip onaylayın ve ardından **Continue** (Devam) seçeneğine tıklayın.
7. Gerekirse bilgisayarınız, **SupportAssist**'i indirip yüklemeye başlar.
NOT: Tarayıcıya özel talimatlar için ekrandaki talimatları gözden geçirin.
8. **View Drivers for My System** (Sistemim için Sürücülerini Görüntüle) seçeneğine tıklayın.
9. Bilgisayarınız için algılanan tüm sürücülerini indirmek ve yüklemek için **Download and Install** (İndir ve Yükle) seçeneğine tıklayın.
10. Dosyaları kaydedeceğiniz konumu seçin.
11. İstenirse sistemde değişiklik yapmak için **User Account Control** (Kullanıcı Hesabı Denetimi) ögesinden gelen istekleri onaylayın.
12. Uygulama belirlenen tüm sürücülerini ve güncellemeleri yükler.
NOT: Tüm dosyalar otomatik olarak yüklenmez. Manuel yüklemenin gerekli olup olmadığını belirlemek için kurulum özetini gözden geçirin.
13. Manuel indirme ve yükleme için **Category** (Kategori) seçeneğine tıklayın.
14. Açılan listeden **Ses** seçeneğine tıklayın.
15. Bilgisayarınız için ses sürücüsü indirmek amacıyla **Download (İndir)** seçeneğine tıklayın.
16. İndirme işlemi tamamlandıktan sonra, ses sürücüsü dosyasını kaydettiğiniz klasöre gidin.
17. Ses sürücüsü dosya simgesine çift tıklayın ve sürücüyü yüklemek için ekrandaki talimatları izleyin.

Ağ sürücüsünü indirme

1. Bilgisayarınızı açın.
2. www.dell.com/support adresine gidin.
3. Bilgisayarınızın Servis Etiketini girin, ardından **Submit** (Gönder) seçeneğine tıklayın.
NOT: Servis Etiketiniz yoksa, otomatik algılama özelliği veya manuel olarak bilgisayar modelinize göz atma seçeneğini kullanın.
4. **Sürücüler ve Yüklemeler** seçeneğine tıklayın.
5. **Detect Drivers** (Sürücülerini Algıla) seçeneğine tıklayın.
6. **SupportAssist**'i kullanmak için Hüküm ve Koşulları gözden geçirip onaylayın ve ardından **Continue** (Devam) seçeneğine tıklayın.
7. Gerekirse bilgisayarınız, **SupportAssist**'i indirip yüklemeye başlar.
NOT: Tarayıcıya özel talimatlar için ekrandaki talimatları gözden geçirin.
8. **View Drivers for My System** (Sistemim için Sürücülerini Görüntüle) seçeneğine tıklayın.
9. Bilgisayarınız için algılanan tüm sürücülerini indirmek ve yüklemek için **Download and Install** (İndir ve Yükle) seçeneğine tıklayın.

10. Dosyaları kaydedeceğiniz konumu seçin.
11. İstenirse sistemde değişiklik yapmak için **User Account Control** (Kullanıcı Hesabı Denetimi) ögesinden gelen istekleri onaylayın.
12. Uygulama belirlenen tüm sürücülerini ve güncellemeleri yükler.
NOT: Tüm dosyalar otomatik olarak yüklenmez. Manuel yüklemenin gerekli olup olmadığını belirlemek için kurulum özetini gözden geçirin.
13. Manuel indirme ve yükleme için **Category** (Kategori) seçeneğine tıklayın.
14. Açılan listeden **Ağ** seçeneğine tıklayın.
15. Bilgisayarınız için ağ sürücüsü indirmek amacıyla **Download (İndir)** seçeneğine tıklayın.
16. İndirme işlemi tamamlandıktan sonra ağ sürücüsü dosyasını kaydettiğiniz klasöre gidin.
17. Ağ sürücüsü dosya simgesine çift tıklayın ve sürücüyü yüklemek için ekrandaki talimatları izleyin.

Yonga seti sürücüsünü indirme

1. Bilgisayarınızı açın.
2. www.dell.com/support adresine gidin.
3. Bilgisayarınızın Servis Etiketini girin, ardından **Submit** (Gönder) seçeneğine tıklayın.
NOT: Servis Etiketiniz yoksa, otomatik algılama özelliği veya manuel olarak bilgisayar modelinize göz atma seçeneğini kullanın.
4. **Sürücüler ve Yüklemeler** seçeneğine tıklayın.
5. **Detect Drivers** (Sürücülerini Algıla) seçeneğine tıklayın.
6. **SupportAssist**'i kullanmak için Hüküm ve Koşulları gözden geçirip onaylayın ve ardından **Continue** (Devam) seçeneğine tıklayın.
7. Gerekirse bilgisayarınız, **SupportAssist**'i indirip yüklemeye başlar.
NOT: Tarayıcıya özel talimatlar için ekrandaki talimatları gözden geçirin.
8. **View Drivers for My System** (Sistemim için Sürücülerini Görüntüle) seçeneğine tıklayın.
9. Bilgisayarınız için algılanan tüm sürücülerini indirmek ve yüklemek için **Download and Install** (İndir ve Yükle) seçeneğine tıklayın.
10. Dosyaları kaydedeceğiniz konumu seçin.
11. İstenirse, bilgisayarda değişiklik yapmak için **Kullanıcı Hesabı Denetimi** ögesinden gelen istekleri onaylayın.
12. Uygulama belirlenen tüm sürücülerini ve güncellemeleri yükler.
NOT: Tüm dosyalar otomatik olarak yüklenmez. Manuel yüklemenin gerekli olup olmadığını belirlemek için kurulum özetini gözden geçirin.
13. Manuel indirme ve yükleme için **Category** (Kategori) seçeneğine tıklayın.
14. Açılan listeden **Chipset** (Yonga seti) seçeneğine tıklayın.
15. Bilgisayarınız için yonga seti sürücüsünü indirmek amacıyla **İndir**'e tıklayın.
16. İndirme işlemi tamamlandıktan sonra, yonga seti sürücüsü dosyasını kaydettiğiniz klasöre gidin.
17. Yonga seti sürücüsü dosya simgesine çift tıklayın ve sürücüyü yüklemek için ekrandaki talimatları izleyin.

Ortam kart okuyucusunu sürücüsünü indirme

1. Bilgisayarınızı açın.
2. www.dell.com/support adresine gidin.
3. Bilgisayarınızın Servis Etiketini girin, ardından **Submit** (Gönder) seçeneğine tıklayın.
NOT: Servis Etiketiniz yoksa, otomatik algılama özelliği veya manuel olarak bilgisayar modelinize göz atma seçeneğini kullanın.
4. **Sürücüler ve Yüklemeler** seçeneğine tıklayın.
5. **Detect Drivers** (Sürücülerini Algıla) seçeneğine tıklayın.
6. **SupportAssist**'i kullanmak için Hüküm ve Koşulları gözden geçirip onaylayın ve ardından **Continue** (Devam) seçeneğine tıklayın.
7. Gerekirse bilgisayarınız, **SupportAssist**'i indirip yüklemeye başlar.

NOT: Tarayıcıya özel talimatlar için ekrandaki talimatları gözden geçirin.

8. **View Drivers for My System** (Sistemim için Sürücüler Görüntüle) seçeneğine tıklayın.
9. Bilgisayarınız için algılanan tüm sürücülerini indirmek ve yüklemek için **Download and Install** (İndir ve Yükle) seçeneğine tıklayın.
10. Dosyaları kaydedeceğiniz konumu seçin.
11. İstenirse sistemde değişiklik yapmak için **User Account Control** (Kullanıcı Hesabı Denetimi) ögesinden gelen istekleri onaylayın.
12. Uygulama belirlenen tüm sürücülerini ve güncellemeleri yükler.

NOT: Tüm dosyalar otomatik olarak yüklenmez. Manuel yüklemenin gerekli olup olmadığını belirlemek için kurulum özetini gözden geçirin.

13. Manuel indirme ve yükleme için **Category** (Kategori) seçeneğine tıklayın.
14. Açılan listeden **Chipset** (Yonga seti) seçeneğine tıklayın.
15. Bilgisayarınız için ortam kartı okuyucu sürücüsünü indirmek üzere **İndir**'e tıklayın.
16. İndirme işlemi tamamlandıktan sonra, ortam kartı okuyucu sürücüsü dosyasını kaydettiğiniz klasöre gidin.
17. Ortam kartı okuyucu sürücüsü dosya simgesine çift tıklayın ve sürücüyü yüklemek için ekrandaki talimatları izleyin.

WiFi sürücüsünü indirme

1. Bilgisayarınızı açın.
2. www.dell.com/support adresine gidin.
3. Bilgisayarınızın Servis Etiketini girin, ardından **Submit** (Gönder) seçeneğine tıklayın.

NOT: Servis Etiketiniz yoksa, otomatik algılama özelliği veya manuel olarak bilgisayar modelinize göz atma seçeneğini kullanın.

4. **Sürücüler ve Yüklemeler** seçeneğine tıklayın.
5. **Detect Drivers** (Sürücüler Algıla) seçeneğine tıklayın.
6. **SupportAssist**'i kullanmak için Hüküm ve Koşulları gözden geçirip onaylayın ve ardından **Continue** (Devam) seçeneğine tıklayın.
7. Gerekirse bilgisayarınız, **SupportAssist**'i indirip yüklemeye başlar.

NOT: Tarayıcıya özel talimatlar için ekrandaki talimatları gözden geçirin.

8. **View Drivers for My System** (Sistemim için Sürücüler Görüntüle) seçeneğine tıklayın.
9. Bilgisayarınız için algılanan tüm sürücülerini indirmek ve yüklemek için **Download and Install** (İndir ve Yükle) seçeneğine tıklayın.
10. Dosyaları kaydedeceğiniz konumu seçin.
11. İstenirse sistemde değişiklik yapmak için **User Account Control** (Kullanıcı Hesabı Denetimi) ögesinden gelen istekleri onaylayın.
12. Uygulama belirlenen tüm sürücülerini ve güncellemeleri yükler.

NOT: Tüm dosyalar otomatik olarak yüklenmez. Manuel yüklemenin gerekli olup olmadığını belirlemek için kurulum özetini gözden geçirin.

13. Manuel indirme ve yükleme için **Category** (Kategori) seçeneğine tıklayın.
14. Açılan listeden **Ağ** seçeneğine tıklayın.
15. Bilgisayarınız için WiFi sürücüsünü indirmek amacıyla **İndir** seçeneğine tıklayın.
16. İndirme işlemi tamamlandıktan sonra WiFi sürücüsü dosyasını kaydettiğiniz klasöre gidin.
17. WiFi sürücüsü simgesine çift tıklayın ve sürücüyü yüklemek için ekrandaki talimatları izleyin.

USB sürücüsünü indirme

1. Bilgisayarınızı açın.
2. www.dell.com/support adresine gidin.
3. Bilgisayarınızın Servis Etiketini girin, ardından **Submit** (Gönder) seçeneğine tıklayın.

NOT: Servis Etiketiniz yoksa, otomatik algılama özelliği veya manuel olarak bilgisayar modelinize göz atma seçeneğini kullanın.

4. **Sürücüler ve Yüklemeler** seçeneğine tıklayın.
5. **Detect Drivers** (Sürücüler Algıla) seçeneğine tıklayın.
6. **SupportAssist**'i kullanmak için Hüküm ve Koşulları gözden geçirip onaylayın ve ardından **Continue** (Devam) seçeneğine tıklayın.
7. Gerekirse bilgisayarınız, **SupportAssist**'i indirip yüklemeye başlar.

NOT: Tarayıcıya özel talimatlar için ekrandaki talimatları gözden geçirin.

8. **View Drivers for My System** (Sistemim için Sürücüler Görüntüle) seçeneğine tıklayın.
9. Bilgisayarınız için algılanan tüm sürücülerini indirmek ve yüklemek için **Download and Install** (İndir ve Yükle) seçeneğine tıklayın.
10. Dosyaları kaydedeceğiniz konumu seçin.
11. İstenirse, bilgisayarda değişiklik yapmak için **Kullanıcı Hesabı Denetimi** öğesinden gelen istekleri onaylayın.
12. Uygulama belirlenen tüm sürücülerini ve güncellemeleri yükler.

NOT: Tüm dosyalar otomatik olarak yüklenmez. Manuel yüklemenin gerekli olup olmadığını belirlemek için kurulum özetini gözden geçirin.

13. Manuel indirme ve yükleme için **Category** (Kategori) seçeneğine tıklayın.
14. Açılan listeden **Chipset** (Yonga seti) seçeneğine tıklayın.
15. Bilgisayarınız için USB sürücüsü indirmek amacıyla **Download** (İndir) seçeneğine tıklayın.
16. İndirme işlemi tamamlandıktan sonra, USB sürücüsü dosyasını kaydettiğiniz klasöre gidin.
17. USB sürücüsü dosya simgesine çift tıklayın ve sürücüyü yüklemek için ekrandaki talimatları izleyin.

Grafik sürücüsünü indirme

1. Bilgisayarınızı açın.
2. www.dell.com/support adresine gidin.
3. Bilgisayarınızın Servis Etiketini girin, ardından **Submit** (Gönder) seçeneğine tıklayın.

NOT: Servis Etiketiniz yoksa, otomatik algılama özelliği veya manuel olarak bilgisayar modelinize göz atma seçeneğini kullanın.

4. **Sürücüler ve Yüklemeler** seçeneğine tıklayın.
5. **Detect Drivers** (Sürücüler Algıla) seçeneğine tıklayın.
6. **SupportAssist**'i kullanmak için Hüküm ve Koşulları gözden geçirip onaylayın ve ardından **Continue** (Devam) seçeneğine tıklayın.
7. Gerekirse bilgisayarınız, **SupportAssist**'i indirip yüklemeye başlar.

NOT: Tarayıcıya özel talimatlar için ekrandaki talimatları gözden geçirin.

8. **View Drivers for My System** (Sistemim için Sürücüler Görüntüle) seçeneğine tıklayın.
9. Bilgisayarınız için algılanan tüm sürücülerini indirmek ve yüklemek için **Download and Install** (İndir ve Yükle) seçeneğine tıklayın.
10. Dosyaları kaydedeceğiniz konumu seçin.
11. İstenirse sistemde değişiklik yapmak için **User Account Control** (Kullanıcı Hesabı Denetimi) öğesinden gelen istekleri onaylayın.
12. Uygulama belirlenen tüm sürücülerini ve güncellemeleri yükler.

NOT: Tüm dosyalar otomatik olarak yüklenmez. Manuel yüklemenin gerekli olup olmadığını belirlemek için kurulum özetini gözden geçirin.

13. Manuel indirme ve yükleme için **Category** (Kategori) seçeneğine tıklayın.
14. Açılan listeden **Video** seçeneğine tıklayın.
15. Bilgisayarınız için grafik sürücüsü indirmek amacıyla **Download** (İndir) seçeneğine tıklayın.
16. İndirme işlemi tamamlandıktan sonra, grafik sürücüsü dosyasını kaydettiğiniz klasöre gidin.
17. Grafik sürücüsü dosya simgesine çift tıklayın ve sürücüyü yüklemek için ekrandaki talimatları izleyin.

Sistem kurulumu

NOT: Bilgisayara ve takılı aygıtlarına bağlı olarak, bu bölümde listelenen öğeler görünebilir veya görünmeyebilir.

Sistem kurulumu

DİKKAT: Uzman bir bilgisayar kullanıcısı değilseniz, BIOS Kurulum programının ayarlarını değiştirmeyin. Bazı değişiklikler bilgisayarınızın yanlış çalışmasına neden olabilir.

NOT: BIOS Kurulum programını değiştirmeden önce, ileride kullanmak üzere BIOS Kurulum ekranı bilgilerini bir yere not etmeniz önerilir.

BIOS Kurulum programını aşağıdaki amaçlarla kullanın:

- Bilgisayarınızda yüklü olan donanım hakkında RAM miktarı ve sabit sürücünün boyutu gibi bilgileri edinin.
- Sistem yapılandırma bilgilerini değiştirin.
- Kullanıcı parolası, takılan sabit sürücü türü, temel aygıtların etkinleştirilmesi veya devre dışı bırakılması gibi kullanıcının seçebileceği bir seçeneği ayarlayabilir veya değiştirebilirsiniz.

BIOS kurulum programına girme

1. Bilgisayarınızı açın (veya yeniden başlatın).
2. POST sırasında DELL logosu görüntülediğinde, F2 isteminin görünmesini bekleyin ve sonra hemen F2'ye basın.

NOT: F2 istemi klavyenin başlatıldığını belirtir. Bu istem çok hızlı görünebileceğinden buna dikkat etmeniz ve F2'ye basmanız gerekir. F2'ye F2 istemi öncesi basarsanız, bu basış kaybolur. Çok uzun süre bekler ve işletim sistemi logosunu görürseniz, masaüstü görünene kadar beklemeye devam edin ve sonra bilgisayarınızı kapatıp yeniden deneyin.

Gezinti tuşları

NOT: Sistem Kurulum seçeneklerinin çoğunda yaptığınız değişiklikler kaydedilir ancak siz sistemi yeniden başlatana kadar etkili olmaz.

Tuşlar	Navigasyon
Yukarı ok	Bir önceki alana gider.
Aşağı ok	Bir sonraki alana gider.
Enter	Seçilen alanda (varsa) bir değer seçer veya alandaki bağlantıyı izleyin.
Boşluk çubuğu	Varsa, bir aşağı açılır listeyi genişletir veya daraltır.
Tab	Bir sonraki odaklanılan alana geçer.
Esc	Ana ekran görülene kadar bir önceki sayfaya gider. Ana ekranda Esc tuşuna basılması, kaydedilmemiş değişiklikleri kaydetmenizi isteyen ve sistemi yeniden başlatan bir mesaj görüntüler.

Önyükleme Sırası

Önyükleme Sırası, Sistem Kurulumu tanımlı önyükleme aygıtı sırasını atlamanıza ve doğrudan belirli bir aygıtta (örneğin, optik sürücü veya sabit sürücü) önyüklemenize olanak sağlar. Açılışta Kendi Kendini Sınama (POST) sırasında, Dell logosu görüntülediğinde şunları yapabilirsiniz:

- F2 tuşuna basarak Sistem Kurulumunu açın
- F12 tuşuna basarak bir defalık önyükleme menüsünü açın

Tek seferlik önyükleme menüsü, tanılama seçeneği de dahil olmak üzere önyükleyebileceğiniz aygıtları görüntüler. Önyükleme menüsü seçenekleri şunlardır:

- Çıkarılabilir Sürücü (varsa)
- STXXXX Sürücü (varsa)
- **i** **NOT:** XXX, SATA sürücü numarasını belirtir.
- Optik Sürücü (varsa)
- SATA Sabit Sürücü (varsa)
- Tanılamalar

Önyükleme sırası ekranı aynı zamanda System Setup (Sistem Kurulumu) ekranına erişme seçeneğini de görüntüler.

CMOS ayarlarını silme

⚠ DİKKAT: CMOS ayarlarını silme işlemi bilgisayarınızın BIOS ayarlarını sıfırlar.

1. Alt kapağı çıkarın.
2. Sistem kartından pil kablosunu çıkarın.
3. Düğme pili çıkarın.
4. Bir dakika bekleyin.
5. Düğme pili yerine takın.
6. Pil kablosunu sistem kartına bağlayın.
7. Alt kapağı yerine takın.

BIOS (Sistem Kurulumu) ve Sistem parolalarını silme

Sistem veya BIOS parolalarını silmek için www.dell.com/contactdell adresinde açıklandığı gibi Dell teknik desteğe başvurun.

i **NOT:** Windows veya uygulama parolalarını sıfırlama hakkında bilgi için Windows veya uygulamanızla birlikte verilen belgelere bakın.

Windows'da BIOS'u güncelleme

1. www.dell.com/support adresine gidin.
2. **Ürün desteği** ögesine tıklayın. **Destekte ara** kutusuna tıklayın, bilgisayarınızın Servis Etiketini girin ve ardından **Ara** düğmesine tıklayın.
i **NOT:** Servis Etiketiniz yoksa bilgisayarınızı otomatik olarak tanımlamak için SupportAssist özelliğini kullanın. Ayrıca ürün kimliğini kullanabilir veya bilgisayar modelinize manuel olarak göz atabilirsiniz.
3. **Drivers & Downloads** 'ı (Sürücüler ve Yüklemeler) tıklattın. **Sürücülerini bul** seçeneğini genişletin.
4. Bilgisayarınızda yüklü olan işletim sistemini seçin.
5. **Kategori** açılır listesinden **BIOS**'u seçin.
6. BIOS'un en son sürümünü seçin ve bilgisayarınıza yönelik BIOS dosyasını indirmek için **İndir**'e tıklayın.
7. İndirme işlemi tamamlandıktan sonra, BIOS güncelleştirme dosyasını kaydettiğiniz klasöre gidin.
8. BIOS güncelleme dosyası simgesine çift tıklayın ve ekrandaki talimatları izleyin.
Daha fazla bilgi için www.dell.com/support adresindeki 000124211 kodlu bilgi yazısına bakın.

Windows'da USB sürücüsü kullanarak BIOS'u güncelleme

1. En güncel BIOS kurulum programı dosyasını indirmek için [Windows'da BIOS'u Güncelleme](#) bölümündeki prosedürü adım 1'den adım 6'ya kadar uygulayın.
2. Önyükenebilir bir USB sürücü oluşturun. Daha fazla bilgi için www.dell.com/support adresindeki 000145519 kodlu bilgi yazısına bakın.
3. BIOS kurulum programı dosyasını önyükenebilir USB sürücüsüne kopyalayın.
4. Önyükenebilir USB sürücüsünü BIOS güncelleme gerektiren bilgisayara bağlayın.
5. Bilgisayarı yeniden başlatın ve **F12** tuşuna basın.
6. **Tek Seferlik Önyükleme Menüsü**'nden USB sürücüsünü seçin.
7. BIOS kurulum programı dosya adını yazın ve **Enter** tuşuna basın.
BIOS Güncelleme Yardımcı Programı belirir.
8. BIOS güncelleştirmesini tamamlamak için ekrandaki yönergeleri izleyin.

Sorun Giderme

Şişmiş Lityum İyon pillerin taşınması

Çoğu dizüstü bilgisayarda olduğu gibi, Dell dizüstü bilgisayarlarda da Lityum iyon piller kullanılır. Lityum iyon pil türlerinden biri lityum iyon polimer pildir. Lityum iyon polimer piller son yıllarda popülerleşerek, müşterilerin artık daha ince form faktörü (özellikle ultra ince dizüstü bilgisayarlarda) ve daha uzun pil ömrü tercih etmesiyle elektronik sektöründe standart haline geldi. Şişen pil hücreleri, lityum iyon polimer pil teknolojisinde potansiyel olarak görülen bir durumdur.

Şişmiş bir pil, dizüstü bilgisayarın performansını etkileyebilir. Aygıt muhafazasında veya dahili bileşenlerde daha fazla hasar oluşmasını ve bozulmayı önlemek için pili şişen dizüstü bilgisayarı kullanmayı bırakın ve AC adaptörünün güç ile bağlantısını keserek pilin boşalmasını sağlayın.

Şişmiş piller kullanılmamalı ve değiştirilerek uygun şekilde atılmalıdır. Bir Dell yetkili servis teknisyeni tarafından değiştirme seçenekleri de dahil olmak üzere şişmiş bir pili geçerli garanti veya servis anlaşması koşulları altında değiştirme seçenekleri için Dell ürün desteğine başvurmanızı tavsiye ederiz.

Lityum iyon pilleri kullanma ve değiştirme ile ilgili yönergeler aşağıda verilmiştir:

- Lityum iyon pilleri kullanırken dikkatli olun.
- Pili sistemden çıkarmadan önce boşaltın. Pili boşaltmak için, AC adaptörünün fişini sistemden çıkarın ve sistemi yalnızca pil gücüyle çalıştırın. Güç düğmesine basıldığında sistem açılmazsa pil tamamen boşalmıştır.
- Pili ezmeyin, düşürmeyin, kesmeyin veya yabancı nesnelere delmeyin.
- Pili yüksek sıcaklıklara maruz bırakmayın veya pil paketlerini ve hücrelerini parçalara ayırmayın.
- Pilin yüzeyine basınç uygulamayın.
- Pili bükmeyin.
- Pili açmak için hiçbir türde araç kullanmayın
- Pil şişerek aygıtın içinde sıkışırsa, pili delmek, bükmek veya ezmek tehlike oluşturabileceğinden pili yerinden çıkarmaya çalışmayın.
- Hasarlı veya şişmiş bir pili bir dizüstü bilgisayara yeniden monte etmeye çalışmayın.
- Garanti kapsamında bulunan şişmiş piller, nakliye düzenlemelerine uyulması için (Dell tarafından sağlanan) onaylı bir nakliye kutusunda Dell'e iade edilmelidir. Garanti kapsamında olmayan şişmiş piller, uygun bir geri dönüşüm merkezine atılmalıdır. Yardım ve daha fazla talimat için <https://www.dell.com/support> adresindeki Dell ürün desteğine başvurun.
- Dell markalı olmayan veya uyumsuz bir pilin kullanılması yangın veya patlama riskini artırabilir. Pili yalnızca Dell bilgisayarınızla birlikte çalışmak üzere tasarlanmış ve Dell'den satın alınmış uygun bir pille değiştirin. Bilgisayarınızda başka bir bilgisayarın pilini kullanmayın. Her zaman <https://www.dell.com> adresinden veya aksi Dell'den orijinal piller satın alın.

Lityum iyon piller eskime, şarj döngüsü sayısı veya yüksek ısıya maruz kalma gibi çeşitli nedenlerle şişebilir. Dizüstü bilgisayar pilinin performansını ve ömrünü artırma ve sorun oluşma olasılığını en aza indirme konularında daha fazla bilgi edinmek için bkz. [Dell Dizüstü Bilgisayar Pili - Sık Sorulan Sorular](#).

Dell SupportAssist Ön Yükleme Öncesi Sistem Performansı Denetimi Tanıları

SupportAssist tanılması (sistem tanılması olarak da bilinir) donanımınızın tam bir kontrolünü gerçekleştirir. Dell SupportAssist Ön Yükleme Öncesi Sistem Performansı Denetimi tanıları BIOS'ta yerleşiktir ve BIOS tarafından dahili olarak başlatılır. Yerleşik sistem tanılamaları, belirli aygıtlar veya aygıt grupları için aşağıdakileri yapmanıza olanak tanıyan bir dizi seçenek sunar:

- Sınamaları otomatik olarak veya etkileşimli modda çalıştırma
- Sınamaları tekrarlama
- Sınama sonuçlarını görüntüleme veya kaydetme
- Başarısız aygıt(lar) hakkında ekstra bilgi sağlamak için ek sınama seçeneklerini ortaya koymak üzere kapsamlı sınamalar çalıştırma
- Sınamaların başarılı bir şekilde tamamlandığını bildiren durum mesajlarını görüntüleme
- Sınama sırasında karşılaşılan sorunlar hakkında size bilgi veren hata mesajlarını görüntüleme

i **NOT:** Belirli aygıtlar için bazı testler kullanıcı etkileşimi gerektirir. Tanılama testleri gerçekleştirilirken daima bilgisayar terminalinde bulunduğunuzdan emin olun.

Daha fazla bilgi için bkz. <https://www.dell.com/support/kbdoc/000180971>.

SupportAssist Ön Yükleme Öncesi Sistem Performansı Denetimini Çalıştırma

1. Bilgisayarınızı açın.
2. Bilgisayar önyükleme yaparken, Dell logosu görüntülediğinde F12 tuşuna basın.
3. Önyükleme menüsü ekranından **Tanıılama** seçeneğini belirleyin.
4. Sol alt köşedeki oka tıklayın.
Tanılama giriş sayfası görüntülenir.
5. Sayfa listesine gitmek için sağ alt köşedeki oka tıklayın.
Algılanan öğeler listelenir.
6. Belirli bir aygıtta tanılama testi gerçekleştirmek isterseniz, tanılama testini durdurmak için Esc tuşuna ve **Evet**'e basın.
7. Sol bölmeden aygıtı seçin ve **Run Tests** öğesine tıklayın.
8. Bir sorun halinde hata kodları görüntülenir.
Hata kodunu ve doğrulama numarasını not edip Dell'e başvurun.

Sistem tanılama ışıkları

Güç ve pil şarj durum ışığı

Güç ve pil durum ışığı bilgisayarın güç ve pil durumunu gösterir. Güç durumları şu şekildedir:

Sabit beyaz: Güç adaptörü bağlı ve pil % 5'ten fazla şarja sahip.

Sarı: Bilgisayar pil gücünde çalışıyor ve pil %5'ten az şarja sahip.

Kapalı:

- Güç adaptörü bağlı ve pil tamamen şarj olmuştur.
- Bilgisayar pille çalışmaktadır ve pil %5'ten daha fazla doludur.
- Bilgisayar uyku modunda, hazırda bekliyor veya kapalı.

Güç ve pil durumu ışığı, çeşitli arızaları belirten önceden tanımlanmış "bip kodlarına" göre sarı veya beyaz renkte yanıp sönebilir.

Örneğin, belli bir aradan sonra güç ve pil durum ışığı sarı renkte iki kez belli bir aradan sonra yanıp söner, ve ardından belli bir aradan sonra beyaz renkte üç kez yanıp söner. Bu 2,3 modeli, bilgisayar belleğin veya RAM'ın tespit edilmediğini gösterecek şekilde kapanana kadar devam eder.

Aşağıdaki tablo, farklı güç ve pil durum ışığı modellerini ve ilgili sorunları göstermektedir.

i **NOT:** Aşağıdaki tanılama ışık kodları ve önerilen çözümler, Dell servis teknisyenlerinin sorunları gidermesi için verilmiştir. Yalnızca sorun giderme ve onarım tarafından yetkilendirilmeniz veya Dell teknik destek ekibi. Dell tarafından yetkilendirilmemiş servislerden kaynaklanan zararlar garantinizin kapsamında değildir.

Tablo 3. Teşhis ışığı LED kodları

Tanıılama ışık kodları (Sarı, Beyaz)	Problem tanımı
2,1	İşlemci hatası
2,2	Sistem kartı: BIOS veya ROM (Salt Okunur Bellek) arızası
2,3	Bellek veya RAM (Rasgele Erişim Belleği) algılanmadı
2,4	Bellek veya RAM (Rasgele Erişim Belleği) arızası
2,5	Geçersiz bellek takılı
2,6	Sistem kartı veya yonga seti hatası

Tablo 3. Teşhis ışığı LED kodları (devamı)

Tanımlama ışık kodları (Sarı, Beyaz)	Problem tanımı
2,7	Ekran arızası - SBIOS mesajı
3,1	Düğme pil arızası
3,2	PCI, video kartı/yonga arızası
3,3	Kurtarma görüntüsü bulunamadı
3,4	Kurtarma görüntüsü bulundu ancak geçersiz
3,5	Güç rayı arızası
3,6	Sistem BIOS Flaşı tamamlanmadı
3,7	Yönetim Motoru (ME) hatası

İşletim sistemini kurtarma

Bilgisayarınız tekrarlanan denemelerden sonra bile işletim sistemine önyükleme yapamıyorsa otomatik olarak Dell SupportAssist OS Recovery programı başlatılır.

Dell SupportAssist OS Recovery, Windows işletim sistemine sahip tüm Dell bilgisayarlar için önceden yüklenmiş bağımsız bir araçtır. Bilgisayarınız işletim sistemine önyükleme yapmadan önce ortaya çıkabilecek sorunları tanılamaya ve bunları gidermeye yönelik araçlardan oluşur. Donanım sorunlarını tanılamaya, bilgisayarınızı onarmaya, dosyalarınızı yedeklemenize veya bilgisayarınızı fabrika ayarlarına döndürmenize olanak tanır.

Ayrıca, yazılım veya donanım arızası nedeniyle birincil işletim sistemlerinde önyükleme yapılamadığında, bilgisayarınızın sorunlarını gidermek ve bilgisayarınızı onarmak için bu aracı Dell Destek web sitesinden indirebilirsiniz.

Dell SupportAssist OS Recovery hakkında daha fazla bilgi için www.dell.com/serviceabilitytools adresindeki *Dell SupportAssist OS Recovery Kullanım Kılavuzu*'na bakın. Öncelikle **SupportAssist**'e ve ardından **SupportAssist OS Recovery**'e tıklayın.

Intel Optane belleği etkinleştirme

- Görev çubuğunda arama kutusuna tıklayın ve **Intel Rapid Storage Technology (Intel Hızlı Depolama Teknolojisi)** yazın.
- Intel Rapid Storage Technology (Intel Hızlı Depolama Teknolojisi)** öğesine tıklayın. **Intel Rapid Storage Technology (Intel Hızlı Depolama Teknolojisi)** penceresi görüntülenir.
- Status** (Durum) sekmesinde **Enable** (Etkinleştir) öğesine tıklayarak Intel Optane belleği etkinleştirin.
- Uyarı ekranında uyumlu bir hızlı sürücü seçin ve Intel Optane belleği etkinleştirmeye devam etmek için **Yes** (Evet) seçeneğine tıklayın.
- Intel Optane belleği etkinleştirmeyi tamamlamak için **Intel Optane memory > Reboot** (Intel Optane bellek > Yeniden başlat) seçeneklerine tıklayın.

NOT: Uygulamaların tam performans avantajlarını görmek için etkinleştirmeden sonra uygulamaları art arda üç defa başlatmanız gerekebilir.

Intel Optane belleği devre dışı bırakma

DİKKAT: Intel Optane belleği devre dışı bıraktıktan sonra, mavi ekran hatasına neden olacağından Intel Rapid Storage Teknolojisi sürücüsünü kaldırmayın. Intel Hızlı Depolama Teknolojisi kullanıcı arabirimi, sürücü kaldırılmadan çıkarılabilir.

NOT: Intel Optane bellek modülü tarafından hızlandırılan SATA depolama aygıtını bilgisayardan kaldırmadan önce Intel Optane belleğin devre dışı bırakılması gerekir.

- Görev çubuğunda, arama kutusuna tıklayın ve **Intel Rapid Storage Technology** yazın.
- Intel Rapid Storage Technology**'ye (Intel Hızlı Depolama Teknolojisi) tıklayın. **Intel Rapid Storage Technology** (Intel Hızlı Depolama Teknolojisi) penceresi görüntülenir.

3. **Intel Optane memory** (Intel Optane bellek) sekmesinde, Intel Optane belleđi devre dıřı bırakmak için **Disable** (Devre dıřı bırak) öđesine tıklayın.

NOT: Intel Optane belleđinin birincil depolama alanı olduđu bilgisayarlar için, Intel Optane belleđini devre dıřı bırakmayın. **Disable (Devre dıřı)** seçeneđi grileřir.

4. Uyarıyı kabul ediyorsanız **Yes** (Evet) seçeneđine tıklayın. Devre dıřı bırakma iřlemi görünülenir.

5. Intel Optane belleđinizi devre dıřı bırakmayı tamamlamak ve bilgisayarınızı yeniden bařlatmak için **Reboot** (Yeniden bařlat) öđesine tıklayın.

WiFi güç döngüsü

Bilgisayarınız WiFi bađlantısı nedeniyle internete eriřemiyorsa bir WiFi güç döngüsü prosedürü gerçekleştirilebilir. Ařađıdaki prosedürde, bir WiFi güç döngüsünün nasıl yürütüleceđi ile ilgili talimatlar verilmektedir:

NOT: Bazı ISS'ler (İnternet Servis Sađlayıcıları) modem/yönlendirici birleřik bir aygıt sađlar.

1. Bilgisayarınızı kapatın.
2. Modemi kapatın.
3. Kablosuz yönlendiriciyi kapatın.
4. 30 saniye bekleyin.
5. Kablosuz yönlendiriciyi açın.
6. Modemi açın.
7. Bilgisayarınızı açın.

Artık gücü boşaltma

Artık gücü boşaltma, bilgisayar kapatıldıktan ve pil çıkarıldıktan sonra bile bilgisayarda kalan artık statik elektriktir. Ařađıdaki prosedürde, artık gücü boşaltma iřlemi ile ilgili talimatlar verilmiřtir:



1. Bilgisayarınızı kapatın.
2. Güç adaptörünü bilgisayarınızdan çıkarın.
3. Artık gücü boşaltmak için güç düđmesine basın ve 15 saniye basılı tutun.
4. Güç adaptörünü bilgisayarınıza bađlayın.
5. Bilgisayarınızı açın.

Yardım alma ve Dell'e başvurma

Kendi kendine yardım kaynakları

Bu çevrimiçi kendi kendine yardım kaynaklarını kullanarak Dell ürünleri ve hizmetleri hakkında bilgi ve yardım alabilirsiniz:

Tablo 4. Kendi kendine yardım kaynakları

Kendi kendine yardım kaynakları	Kaynak konumu
Dell ürün ve hizmetleri ile ilgili bilgiler	www.dell.com
Dell uygulamam	
İpuçları	
Desteğe Başvurun	Windows arama çubuğuna <code>Contact Support</code> yazın ve Enter tuşuna basın.
İşletim sistemi için çevrimiçi yardım	www.dell.com/support/windows www.dell.com/support/linux
En iyi çözümlere, tanılmalara, sürücülere ve yüklemelere erişin ve videolar, kılavuzlar ve belgeler aracılığıyla bilgisayarınız hakkında daha fazla bilgi edinin.	Dell bilgisayarınız bir Servis Etiketini veya Ekspres Servis Kodu ile benzersiz bir şekilde tanımlanır. Dell bilgisayarınıza yönelik destek kaynaklarını görüntülemek için www.Dell.com/support adresinde Servis Etiketini veya Ekspres Servis Kodu'nu girin. Bilgisayarınızın Servis Etiketini bulma konusunda daha fazla bilgi için bkz. Dell Dizüstü Bilgisayarınızın Servis Etiketini Bulma .
Çeşitli bilgisayar sorunları için Dell bilgi tabanı makaleleri	<ol style="list-style-type: none"> www.dell.com/support adresine gidin. Destek sayfasının üst kısmındaki menü çubuğunda, Destek > Bilgi Tabanı'ni seçin. Bilgi Tabanı sayfasındaki arama alanında anahtar sözcüğü, konu veya model numarasını yazın ve ilgili makaleleri görüntülemek için arama simgesine dokununuz veya tıklayın.

Dell'e Başvurma

Satış, teknik destek veya müşteri hizmetleri ile ilgili konularda Dell ile irtibat kurmak için www.dell.com/contactdell adresini ziyaret edin.

NOT: Bu hizmetlerin kullanılabilirliği ülkeye/bölgeye ve ürüne göre değişir ve ülkenizde/bölgenizde bazı hizmetler kullanılmıyor olabilir.

NOT: Etkin bir İnternet bağlantınız yoksa iletişim bilgilerini faturanızda, sevk irsaliyenizde, fişinizde veya Dell ürün kataloğunuzda ilgili iletişim bilgilerini bulabilirsiniz.