

Inspiron 5584

Servis El Kitabı



Notlar, dikkat edilecek noktalar ve uyarılar

 **NOT:** NOT, ürününüzü daha iyi kullanmanıza yardımcı olacak önemli bilgiler sağlar.

 **DİKKAT:** DİKKAT, donanım hasarı veya veri kaybı olasılığını gösterir ve sorunu nasıl önleyeceğinizi bildirir.

 **UYARI:** UYARI, mülk hasarı, kişisel yaralanma veya ölüm potansiyeline işaret eder.

| | |
|--|-----------|
| Bölüm 1: Bilgisayarınızın içinde çalışmaya başlamadan önce..... | 9 |
| Başlamadan önce | 9 |
| Bölüm 2: Bilgisayarınızın içinde çalıştıktan sonra..... | 10 |
| Bölüm 3: Güvenlik talimatları..... | 11 |
| Elektrostatik boşalma - ESD koruması..... | 11 |
| ESD alan servis kiti | 12 |
| Hassas parçaların taşınması..... | 13 |
| Bölüm 4: Önerilen araçlar..... | 14 |
| Bölüm 5: Vida listesi..... | 15 |
| Bölüm 6: Alt kapağı çıkarma..... | 17 |
| Yordam..... | 17 |
| Bölüm 7: Alt kapağı yerine takma..... | 20 |
| Yordam..... | 20 |
| Bölüm 8: Pili Çıkarma..... | 22 |
| Lityum-iyon pil önlemleri..... | 22 |
| Ön koşullar..... | 22 |
| Yordam..... | 22 |
| Bölüm 9: Pili yerine takma..... | 24 |
| Lityum-iyon pil önlemleri..... | 24 |
| Yordam..... | 24 |
| Son koşullar..... | 25 |
| Bölüm 10: Bellek modüllerinin çıkarma..... | 26 |
| Hoparlörleri çıkarma..... | 26 |
| Ön koşullar..... | 26 |
| Yordam..... | 26 |
| Yordam..... | 27 |
| Bölüm 11: Bellek modüllerinin değiştirilmesi..... | 29 |
| Yordam..... | 29 |
| Hoparlörleri yerine takma..... | 29 |
| Yordam..... | 29 |
| Son koşullar..... | 30 |
| Bölüm 12: Kablosuz kartı çıkarma..... | 31 |

| | |
|--|-----------|
| Ön koşullar..... | 31 |
| Yordam..... | 31 |
| Bölüm 13: Kablosuz kartı takma..... | 33 |
| Yordam..... | 33 |
| Son koşullar..... | 34 |
| Bölüm 14: Fanı çıkarma..... | 35 |
| Yordam..... | 35 |
| Bölüm 15: Fanı yerine takma..... | 36 |
| Yordam..... | 36 |
| Bölüm 16: Katı hal sürücüsünü/Intel Optane'i çıkarma..... | 37 |
| Yordam..... | 37 |
| Bölüm 17: Katı hal sürücüsünü/Intel Optane'i takma..... | 39 |
| M.2 vida yuvasını hareket ettirmek için yordam..... | 39 |
| Yordam..... | 40 |
| Bölüm 18: Sabit sürücüyü çıkarma..... | 43 |
| Ön koşullar..... | 43 |
| Yordam..... | 43 |
| Bölüm 19: Sabit sürücüyü yerine takma..... | 46 |
| Yordam..... | 46 |
| Son koşullar..... | 47 |
| Bölüm 20: Hoparlörleri çıkarma..... | 48 |
| Ön koşullar..... | 48 |
| Yordam..... | 48 |
| Bölüm 21: Hoparlörleri yerine takma..... | 49 |
| Yordam..... | 49 |
| Son koşullar..... | 49 |
| Bölüm 22: Dokunmatik yüzeyi çıkarma..... | 50 |
| Ön koşullar..... | 50 |
| Yordam..... | 50 |
| Bölüm 23: Dokunmatik yüzeyi yerine takma..... | 52 |
| Yordam..... | 52 |
| Son koşullar..... | 53 |
| Bölüm 24: Isı emicisini çıkarma..... | 54 |
| Ön koşullar..... | 54 |
| Yordam..... | 54 |

| | |
|---|-----------|
| Bölüm 25: Isı emiciyi yerine takma..... | 56 |
| Yordam..... | 56 |
| Son koşullar..... | 57 |
| Bölüm 26: Güç adaptörü bağlantı noktasını çıkarma..... | 58 |
| Ekran aksamını çıkarma..... | 58 |
| Ön koşullar..... | 58 |
| Yordam..... | 58 |
| Yordam..... | 61 |
| Bölüm 27: Güç adaptörü bağlantı noktasını yerine takma..... | 63 |
| Yordam..... | 63 |
| Ekran aksamını yerine takma..... | 64 |
| Yordam..... | 64 |
| Son koşullar..... | 66 |
| Bölüm 28: G/Ç kartını çıkarma..... | 67 |
| Ön koşullar..... | 67 |
| Yordam..... | 67 |
| Bölüm 29: G/Ç kartını yerine takma..... | 70 |
| Yordam..... | 70 |
| Son koşullar..... | 71 |
| Bölüm 30: Düğme pili çıkarma..... | 72 |
| Ön koşullar..... | 72 |
| Yordam..... | 72 |
| Bölüm 31: Düğme pili yerine takma..... | 73 |
| Yordam..... | 73 |
| Son koşullar..... | 73 |
| Bölüm 32: Güç düğmesi kartını çıkarma..... | 74 |
| Ön koşullar..... | 74 |
| Yordam..... | 74 |
| Bölüm 33: Güç düğmesi kartını yerine takma..... | 75 |
| Yordam..... | 75 |
| Son koşullar..... | 75 |
| Bölüm 34: Parmak izi okuyuculu güç düğmesini çıkarma..... | 76 |
| Ön koşullar..... | 76 |
| Yordam..... | 76 |
| Bölüm 35: Parmak izi okuyuculu güç düğmesini değiştirme..... | 78 |
| Yordam..... | 78 |
| Son koşullar..... | 79 |

| | |
|---|------------|
| Bölüm 36: Ekran aksamını çıkarma..... | 80 |
| Ön koşullar..... | 80 |
| Yordam..... | 80 |
| Bölüm 37: Ekran aksamını yerine takma..... | 83 |
| Yordam..... | 83 |
| Son koşullar..... | 84 |
| Bölüm 38: Sistem kartını çıkarma..... | 85 |
| Ön koşullar..... | 85 |
| Yordam..... | 85 |
| Bölüm 39: Sistem kartını yerine takma..... | 89 |
| Yordam..... | 89 |
| Son koşullar..... | 91 |
| BIOS ayar programına Servis Etiketini girme..... | 91 |
| Bölüm 40: Avuç içi dayanağı ve klavye aksamını çıkarma..... | 92 |
| Ön koşullar..... | 92 |
| Yordam..... | 92 |
| Bölüm 41: Avuç içi dayanağı ve klavye aksamını değiştirme..... | 94 |
| Yordam..... | 94 |
| Son koşullar..... | 94 |
| Bölüm 42: Ekran çerçevesini çıkarma..... | 96 |
| Ön koşullar..... | 96 |
| Yordam..... | 96 |
| Bölüm 43: Ekran çerçevesini yerine takma..... | 97 |
| Yordam..... | 97 |
| Son koşullar..... | 97 |
| Bölüm 44: Kamerayı çıkarma..... | 98 |
| Ön koşullar..... | 98 |
| Yordam..... | 98 |
| Bölüm 45: Kamerayı yerine takma..... | 100 |
| Yordam..... | 100 |
| Son koşullar..... | 101 |
| Bölüm 46: Ekran panelini çıkarma..... | 102 |
| Ön koşullar..... | 102 |
| Yordam..... | 102 |
| Bölüm 47: Ekran panelini yerine takma..... | 105 |
| Yordam..... | 105 |

| | |
|--|------------|
| Son kořullar..... | 106 |
| Bölüm 48: Ekran menteřelerini çıkarma..... | 107 |
| Ön kořullar..... | 107 |
| Yordam..... | 107 |
| Bölüm 49: Ekran menteřelerini yerine takma..... | 109 |
| Yordam..... | 109 |
| Son kořullar..... | 109 |
| Bölüm 50: Ekran kablosunu çıkarma..... | 111 |
| Ön kořullar..... | 111 |
| Yordam..... | 111 |
| Bölüm 51: Ekran kablosunun yerine takılması..... | 112 |
| Yordam..... | 112 |
| Son kořullar..... | 112 |
| Bölüm 52: Ekran arka kapađı ve anten aksamını çıkarma..... | 113 |
| Ön kořullar..... | 113 |
| Yordam..... | 113 |
| Bölüm 53: Ekran arka kapađı ve anten aksamını yerine takma..... | 115 |
| Yordam..... | 115 |
| Son kořullar..... | 115 |
| Bölüm 54: Aygıt sürücöleri..... | 117 |
| Intel Chipset Yazılımı Yükleme Programı..... | 117 |
| Video sürücöleri..... | 117 |
| Intel Seri GÇ sürücüsü..... | 117 |
| Intel Trusted Execution Motor Arabirimi..... | 117 |
| Intel Sanal Sürücü Düđmesi..... | 117 |
| Kablosuz ve Bluetooth sürücöleri..... | 117 |
| Bölüm 55: Sistem kurulumu..... | 118 |
| Sistem kurulumu..... | 118 |
| BIOS kurulum programına girme..... | 118 |
| Gezinti tuřları..... | 118 |
| Önyükleme Sırası..... | 119 |
| CMOS ayarlarını silme..... | 119 |
| BIOS (Sistem Kurulumu) ve Sistem parolalarını silme..... | 119 |
| Bölüm 56: Sorun Giderme..... | 120 |
| Şiřmiř Lityum İyon pillerin tařınması..... | 120 |
| Windows'da BIOS'u güncelleme..... | 120 |
| Windows'da USB sürücüsü kullanarak BIOS'u güncelleme..... | 121 |
| Dell SupportAssist Ön Yükleme Öncesi Sistem Performansı Denetimi Tanıları..... | 121 |
| SupportAssist Ön Yükleme Öncesi Sistem Performansı Denetimini Çalıřtırma..... | 121 |

| | |
|---|-----|
| Sistem tanılama ışıkları..... | 122 |
| Intel Optane belleđi etkinleřtirme..... | 123 |
| Intel Optane belleđi devre dıřı bırakma..... | 123 |
| WiFi g¼ç d¼ng¼s¼..... | 123 |
| Artık g¼c¼ bořaltma (donanımdan sıfırlama yapma)..... | 124 |



B¼l¼m 57: Yardım alma ve Dell'e bařvurma..... 125

Bilgisayarınızın içinde çalışmaya başlamadan önce

 **NOT:** Sipariş ettiğiniz yapılandırmaya bağlı olarak bu belgedeki resimler sizin bilgisayarınızdan farklı olabilir.

Başlamadan önce

Adımlar

1. Tüm açık dosyaları kaydedip kapatın ve tüm açık uygulamalardan çıkın.
2. Bilgisayarınızı kapatın. **Başlat** >  **Bilgisayarı** > **Kapat**'ı tıklayın.
 **NOT:** Farklı bir işletim sistemi kullanıyorsanız, kapatma ile ilgili talimatlar için, işletim sisteminizin dokümanlarına bakın.
3. Bilgisayarınızı ve tüm bağlı aygıtları elektrik prizlerinden çıkarın.
4. Klavye, fare ve monitör gibi bağlı olan tüm aygıtların ve çevre birimlerinin bilgisayarınızla bağlantısını kesin.
5. Bilgisayarınızda bulunan ortam kartlarını ve optik sürücülerini çıkarın.

Bilgisayarınızın içinde çalıştıktan sonra

Bu görev ile ilgili

 **DİKKAT:** Serbest kalmış veya gevşemiş vidaları bilgisayarınızın içinde bırakmak bilgisayarınıza ciddi şekilde zarar verebilir.

Adımlar

1. Tüm vidaları yerlerine takın ve bilgisayarınızın içine kaçmış vida kalmadığından emin olun.
2. Bilgisayarınızda çalışmadan önce çıkardığınız tüm harici cihazları, çevre birimlerini veya kabloları yerlerine takın.
3. Bilgisayarınızda çalışmadan önce çıkardığınız tüm ortam kartlarını, diskleri veya diğer parçaları yerlerine takın.
4. Bilgisayarınızı ve tüm bağlı aygıtları elektrik prizlerine takın.
5. Bilgisayarınızı açın.

Güvenlik talimatları

Bilgisayarınızı olası hasarlardan korumak ve kendi kişisel güvenliğinizi sağlamak için aşağıdaki güvenlik yönergelerine uyun. Aksi belirtilmedikçe, bu belgede bulunan her prosedür, bilgisayarınızla birlikte gelen güvenlik bilgilerini okuduğunuzu varsaymaktadır.

- ⚠ UYARI:** Bilgisayarınızın içinde çalışmaya başlamadan önce, bilgisayarınızla gönderilen güvenlik bilgilerini okuyun. Ek güvenlik en iyi uygulama bilgileri için www.dell.com/regulatory_compliance adresindeki Regulatory Compliance (Mevzuata Uygunluk) Ana Sayfasına bakın.
- ⚠ UYARI:** Bilgisayarın kapağını veya panelleri açmadan önce tüm güç kaynaklarının bağlantısını kesin. Bilgisayarın içinde çalışmayı tamamladıktan sonra, bilgisayarınızı bir elektrik prizine bağlamadan önce tüm kapakları, panelleri ve vidaları yerlerine takın.
- ⚠ DİKKAT:** Bilgisayara zarar gelmesini önlemek için çalışma yüzeyinin düz, kuru ve temiz olduğundan emin olun.
- ⚠ DİKKAT:** Bileşenlere ve kartlara zarar gelmesini önlemek için bunları kenarlarından tutun ve pimlere ve kontaklara dokunmaktan kaçının.
- ⚠ DİKKAT:** Yalnızca sorun giderme ve onarım tarafından yetkilendirilmeniz veya Dell teknik destek ekibi. Dell tarafından yetkilendirilmemiş servislerden kaynaklanan zararlar garantinizin kapsamında değildir. Ürünle birlikte verilen veya www.dell.com/regulatory_compliance adresindeki güvenlik talimatlarına bakın.
- ⚠ DİKKAT:** Bilgisayarınızın içindeki herhangi bir şeye dokunmadan önce, bilgisayarınızın arkasındaki metal kısım gibi boyanmamış bir metal yüzeye dokunarak kendinizi topraklayın. Çalışırken, iç bileşenlere zarar verebilecek statik elektriği boşaltmak için boyalı olmayan metal bir yüzeye belli aralıklarla dokununuz.
- ⚠ DİKKAT:** Kabloların bağlantısını keserken kabloyu doğrudan değil, konnektöründen veya çekme tırnağından tutarak çekin. Bazı kablolarda, kablunun bağlantısını kesmeden önce ayırmanız gereken kilitleme tırnaklı veya kelebek vidalı konnektörler bulunur. Kabloların bağlantısını keserken, konnektör pimlerinin eğilmesini önlemek için kabloları eşit hizalanmış halde tutun. Kabloları bağlarken, konnektörlerin ve bağlantı noktalarının doğru yönlendirildiklerinden ve hizalandıklarından emin olun.
- ⚠ DİKKAT:** Takılı kartı ortam kartı okuyucusundan basarak çıkarın.
- ⚠ DİKKAT:** Laptoplardaki lityum iyon pilleri kullanırken dikkatli olun. Şişmiş piller kullanılmamalı ve değiştirilerek uygun şekilde atılmalıdır.
- i NOT:** Bilgisayarınızın ve belirli bileşenlerin rengi bu belgede gösterilenden farklı olabilir.

Elektrostatik boşalma - ESD koruması

Özellikle genişletme kartları, işlemciler, bellek DIMM'leri ve sistem anakartları gibi hassas bileşenleri ele alırken ESD önemli bir sorundur. Çok ufak şarjlar devrelerde, kesintili sorunlar veya kısalmış ürün ömrü gibi, açık olmayan hasarlara neden olabilir. Sektör daha düşük güç gereksinimleri ve artan yoğunluk için baskı yaparken, ESD koruması artan bir sorundur.

En son Dell ürünlerinde kullanılan yarı iletkenlerin artan yoğunluğu nedeniyle, statik hasara olan hassasiyet önceki Dell ürünlerine göre daha fazladır. Bu nedenle, parçalar ele alınırken bazı önceden onaylanmış yöntemler artık uygulanmamaktadır.

Tanınmış iki ESD hasar tipi vardır: yıkıcı hasar ve kesintili arıza.

- **Yıkıcı:** Yıkıcı arızalar ESD ile ilgili arızaların yaklaşık yüzde 20'sini temsil eder. Hasar aygıt işlevselliğinin anında ve tümüyle kaybedilmesine neden olur. Büyük arızaya örnek olarak statik şok alan ve kaybolan veya anında eksik veya çalışmayan bellek için verilen bir bip kodu ile birlikte "POST Yok/Video Yok" semptomu üreten bir bellek DIMM'si verilebilir.
- **Kesintili:** Kesintili arızalar ESD ile ilgili arızaların yaklaşık yüzde 80'sini temsil eder. Kesintili arızaların yüksek sayısı, çoğu zaman hasar meydana geldiğinde hemen anlaşılmasını anlamına gelir. DIMM statik şok alır, ancak iz biraz zayıflamıştır ve hemen hasarla ilgili görünen

belirtilen oluşturmaz. Zayıflayan izin erimesi haftalar veya aylar alır ve aynı süre içinde bellek bütünlüğünde bozulma, kesintili bellek hataları vb.'ye neden olabilir.

Anlaşılması ve giderilmesi daha zor olan hasar türü kesintili (örtülü veya "yürüeyebilen yaralı" adı da verilen) arızadır.

ESD hasarını önlemek için aşağıdaki adımları uygulayın:

- Uygun şekilde topraklanmış kablolu bir ESD bilek şeridi kullanın. Kablosuz anti-statik şeritlerin kullanılmasına artık izin verilmemektedir; bunlar yeterli koruma sağlamamaktadır. Parçaları tutmadan önce kasaya dokunulması ESD hasarına karşı hassasiyet artmış parçalarda yeterli ESD koruması sağlamaz.
- Statik elektriğe duyarlı tüm bileşenlerle, statik elektrik açısından güvenli bir yerde işlem yapın. Eğer mümkünse anti statik döşeme ve çalışma pedleri kullanın.
- Statik elektriğe duyarlı bileşeni kutusundan çıkarırken, bileşeni takmaya siz hazır oluncaya kadar, bileşeni anti statik ambalaj malzemesinden çıkarmayın. Anti-statik ambalajı ambalajından çıkarmadan önce, vücudunuzdaki statik elektriği boşaltın.
- Statik elektriğe duyarlı bir bileşeni taşımadan önce anti statik bir kap veya ambalaj içine yerleştirin.

ESD alan servis kiti

İzlenmeyen Alan Servisi kiti, en sık kullanılan servis kitidir. Her Alan Servis kiti üç ana bileşenden oluşur: Anti-statik mat, bilek kayışı ve bağlantı teli.

ESD alan servis kitinin bileşenleri

ESD alan servis kitinin bileşenleri şunlardır:

- **Anti-Statik Mat** - Anti statik mat dağılabilir ve parçalar servis işlemleri sırasında üzerine yerleştirilebilir. Anti statik mat kullanılırken, bilek kayışınız rahat olmalıdır ve bağlantı teli mata ve üzerinde çalışılan sistemdeki çıplak metallere bağlanmalıdır. Düzgün yerleştirildiğinde, servis parçaları ESD çantasından çıkarılabilir ve doğrudan mat üzerine yerleştirilebilir. ESD'ye karşı hassas öğeler elinizde, ESD matında, sistemde veya bir çanta içinde güvenlidir.
- **Bilek Kayışı ve Bağlantı Teli** - Bilek kayışı ve bağlantı teli, ESD mat gerekmiyorsa bileğiniz ile donanım üzerindeki çıplak metal arasında doğrudan bağlanabilir veya geçici olarak mat üzerine yerleştirilen donanımı korumak için anti-statik mata bağlanabilir. Bilek kayışının ve bağlantı telinin cildiniz, ESD matı ve donanım arasındaki fiziksel bağlantısı, bağlanma olarak bilinir. Sadece bilek kayışı, mat ve bağlantı teli Saha Servis kitlerini kullanın. Kablosuz bilek kayışlarını asla kullanmayın. Bilek kayışının dahili tellerinin normal aşınma ve yıpranmadan kaynaklı hasarlara karşı eğilimli olduğunu ve kazara ESD donanımı hasarını önlemek için bilek kayışı test aygıtı kullanılarak düzenli olarak kontrol edilmesi gerektiğini unutmayın. Bilek kayışının ve bağlama telinin en az haftada bir defa test edilmesi tavsiye edilir.
- **ESD Bilek Kayışı Test Aygıtı** - Bir ESD kayışının içindeki teller zamanla hasar görmeye eğilimlidir. İzlenmeyen bir kiti kullanırken, her servis çağrısından önce kayışın düzenli olarak test edilmesi ve en az haftada bir kez test yapılması iyi bir uygulamadır. Bu testi yapmak için en iyi yöntem bilek kayışı test aygıtıdır. Kendi bilek kayışı test aygıtınız yoksa, bölgenizdeki ofisle iletişim kurup onlarda olup olmadığını öğrenin. Testi yapmak için bilek kayışının bağlantı telini, bileğinize sarılıken test aygıtına takın ve düğmeye basın. Test başarılı olursa yeşil ışık yanar; test başarısız olursa kırmızı LED yanar ve bir alarm duyulur.
- **Yalıtım Malzemeleri** - Plastik ısı emicisi kasaları gibi ESD'ye duyarlı aygıtların yalıtkan olan ve genellikle yüksek düzeyde yüklü olan dahili parçalardan uzak tutulması kritik önem taşır.
- **Çalışma Ortamı** - ESD Saha Servis kitini yerleştirmeden önce müşteri konumundaki durumu değerlendirin. Örneğin kiti bir sunucu ortamında yerleştirmek, masaüstü veya taşınabilir ortamdan farklıdır. Sunucular genellikle bir veri merkezi içindeki rafa monte edilir; masaüstü bilgisayarlar veya taşınabilir bilgisayarlar genellikle büro masalarına veya kabinlere yerleştirilir. Daima, dağınık olmayan ve tamir edilecek sistem türüne uyacak ek alana sahip, ESD kitini dağıtacak kadar geniş, açık bir düz çalışma alanı arayın. Çalışma alanı ayrıca ESD olayına neden olabilecek yalıtkanlar içermemelidir. Çalışma alanında herhangi bir donanım bileşenini fiziksel olarak ele almadan önce straför ve diğer plastikler gibi yalıtıcılar her zaman hassas parçalardan en az 12 inç veya 30 santimetre uzaklığa taşınmalıdır.
- **ESD Ambalajlaması** - ESD'ye duyarlı tüm aygıtlar statik olarak güvenli bir ambalajda sevk edilmeli ve teslim alınmalıdır. Metalik, statik korumalı paketler tercih edilir. Bununla birlikte hasar gören parçayı, yeni parçanın geldiği ESD çantasını ve paketini kullanarak geri göndermelisiniz. ESD çantası katlanmalı, bantlanarak kapatılmalı ve yeni parçanın geldiği orijinal kutudaki aynı köpük ambalajlama malzemesi kullanılmalıdır. ESD'ye duyarlı aygıtlar yalnızca ESD korumalı bir çalışma yüzeyinde ambalajdan çıkarılmalı ve parçaların hiçbir ESD çantasının üzerine yerleştirilmemelidir çünkü sadece çantanın iç kısmı korumalıdır. Parçaları her zaman elinize, ESD matına, sisteme veya anti-statik bir çantaya yerleştirin.
- **Hassas Bileşenlerin Taşınması** - Yedek parçalar veya Dell'e iade edilecek parçalar gibi ESD'ye karşı hassas parçalar taşınırken bu parçaların güvenli taşıma için anti-statik çantalara konması kritik önem taşır.

ESD koruması özeti

Tüm saha servis teknisyenlerinin, Dell ürünlerine bakım yaparken geleneksel kablolu ESD topraklama bilek kayışını ve koruyucu anti-statik matı kullanmaları önerilir. Buna ek olarak teknisyenlerin, hassas parçaları servis yaparken bütün yalıtkan parçalardan ayrı tutmaları ve hassas bileşenleri taşımak için anti statik çantalar kullanmaları önemlidir.

Hassas parçaların taşınması

Yedek parçalar veya Dell'e iade edilecek parçalar gibi ESD'ye karşı hassas parçalar taşınırken bu parçaların güvenli taşıma için anti-statik torbalara konması kritik önem taşır.

Kaldırma ekipmanı

Ağır yükü olan ekipmanı kaldırırken aşağıdaki yönergelere riayet edin:

⚠ DİKKAT: 50 lbs'den büyük yükleri kaldırmayın. Her zaman ek kaynaklar alın veya mekanik bir kaldırma aygıtı kullanın.

1. Yere sağlam şekilde dengeli basın. Dengenizi korumak için yere ayaklarınızı birbirinden ayırarak ve dışa döndürerek basın.
2. Karın kaslarınızı sıkın. Kaldırma esnasında karın kaslarınız yükün ağırlığını karşılayarak omurganızı destekler.
3. Belinizle değil bacaklarınızla kaldırın.
4. Yüke yakın durun. Omurganıza ne kadar yakın olursa belinize o kadar az yük bindirir.
5. Yükü kaldırırken ve indirirken belinizi dik tutun. Yüke vücudunuzun ağırlığını vermeyin. Vücudunuzu ve belinizi bükmekten kaçının.
6. Yükü yere bırakırken aynı tekniği kullanın.

Önerilen araçlar















Bu belgedeki prosedürler için aşağıdaki araçlar gerekebilir:

- 1 numaralı yıldız tornavida
- Düz uçlu tornavida
- Plastik çubuk

Vida listesi

- NOT:** Bir bileşenin vidalarını sökerken vida tipini ve adedini not ettikten sonra vidaların saklama kutusuna konulması önerilir. Bunu yapmak, parçayı yerine takarken doğru sayıda ve tipte vidanın geri takılmasını sağlar.
- NOT:** Bazı bilgisayarlarda manyetik yüzeyler bulunur. Bir bileşeni değiştirirken vidaların bu gibi yüzeylere takılı kalmadığından emin olun.
- NOT:** Vida rengi sipariş edilen yapılandırmaya göre değişebilir.

Tablo 1. Vida listesi

| Bileşen | Sabitleme hedefi: | Vida tipi | Miktar | Vida resmi |
|---|------------------------------------|-----------|--------|---|
| Alt kapak | Avuç içi dayanağı ve klavye aksamı | M2.5x6 | 7 |  |
| Pil | Avuç içi dayanağı ve klavye aksamı | M2x3 | 4 |  |
| Ekran paneli | Ekran arka kapağı ve anten aksamı | M2x2.5 | 4 |  |
| Fan | Avuç içi dayanağı ve klavye aksamı | M2x3 | 3 |  |
| Sabit sürücü aksamı | Avuç içi dayanağı ve klavye aksamı | M2x3 | 4 |  |
| Sabit sürücü bağlantı desteği | Sabit sürücü | M3x3 | 4 |  |
| Isı emicisi (ayrık grafiklerle gönderilen bilgisayarlar için) | Sistem kartı | M2x3 | 3 |  |
| Menteşeler | Avuç içi dayanağı ve klavye aksamı | M2,5x5 | 6 |  |
| Menteşe destekleri | Ekran arka kapağı ve anten aksamı | M2x2 | 8 |  |
| G/Ç kartı | Avuç içi dayanağı ve klavye aksamı | M2x3 | 2 |  |
| Güç adaptörü bağlantı noktası | Avuç içi dayanağı ve klavye aksamı | M2x3 | 1 |  |
| Güç düğmesi desteği | Avuç içi dayanağı ve klavye aksamı | M2x2 | 2 |  |
| Parmak izi okuyucu güç düğmesi (isteğe bağlı) | Avuç içi dayanağı ve klavye aksamı | M2x2 | 2 |  |
| Katı hal sürücü/Intel Optane | Avuç içi dayanağı ve klavye aksamı | M2x3 | 1 |  |
| Sistem kartı | Avuç içi dayanağı ve klavye aksamı | M2x2 | 2 |  |

Tablo 1. Vida listesi (devamı)

| Bileşen | Sabitlenme hedefi: | Vida tipi | Miktar | Vida resmi |
|------------------------|------------------------------------|------------------|---------------|---|
| Sistem kartı | Avuç içi dayanağı ve klavye aksamı | M2x3 | 2 |  |
| Dokunmatik ped braketi | Avuç içi dayanağı ve klavye aksamı | M2x2 | 3 |  |
| Kablosuz kart desteği | Sistem kartı | M2x3 | 1 |  |

Alt kapağı çıkarma

NOT: Bilgisayarınızın içerisinde çalışmadan önce, bilgisayarınızla birlikte gönderilen emniyet bilgilerini okuyun ve içerisinde belirtilen adımları izleyin. Sisteminizin içinde çalıştıktan sonra, bölümündeki talimatları **içinde çalıştıktan sonra**. Ek güvenlik en iyi uygulama bilgileri için www.dell.com/regulatory_compliance adresindeki Regulatory Compliance (Yasal Uygunluk) Ana Sayfasına bakın.

Yordam

Bu görev ile ilgili

Adımlar

1. Alt kapağı avuç içi dayanağına ve klavye aksamına sabitleyen yedi adet vidayı (M2,5x6) çıkarın.
2. Alt kapaktaki iki tutucu vidayı gevşetin.

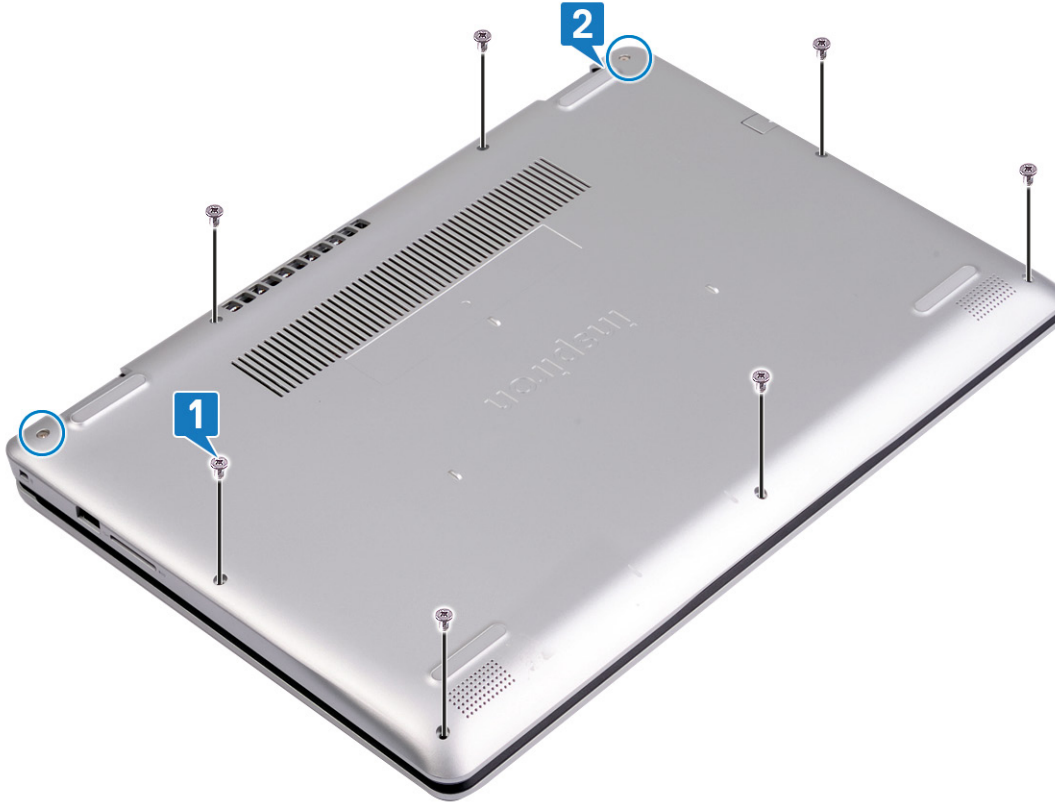

3. Plastik bir çubuk kullanarak, alt kapağı bilgisayar tabanının sol üst köşesindeki çentiklerden başlayarak kaldırın.
4. Alt kapağı avuç içi dayanağı ve klavye aksamından kaldırın.



i | **NOT:** Aşağıdaki adımlar sadece bilgisayarınızdan başka bileşenler çıkarmak istiyorsanız geçerlidir.

5. Sistem kartından pil kablosunu çıkarın.

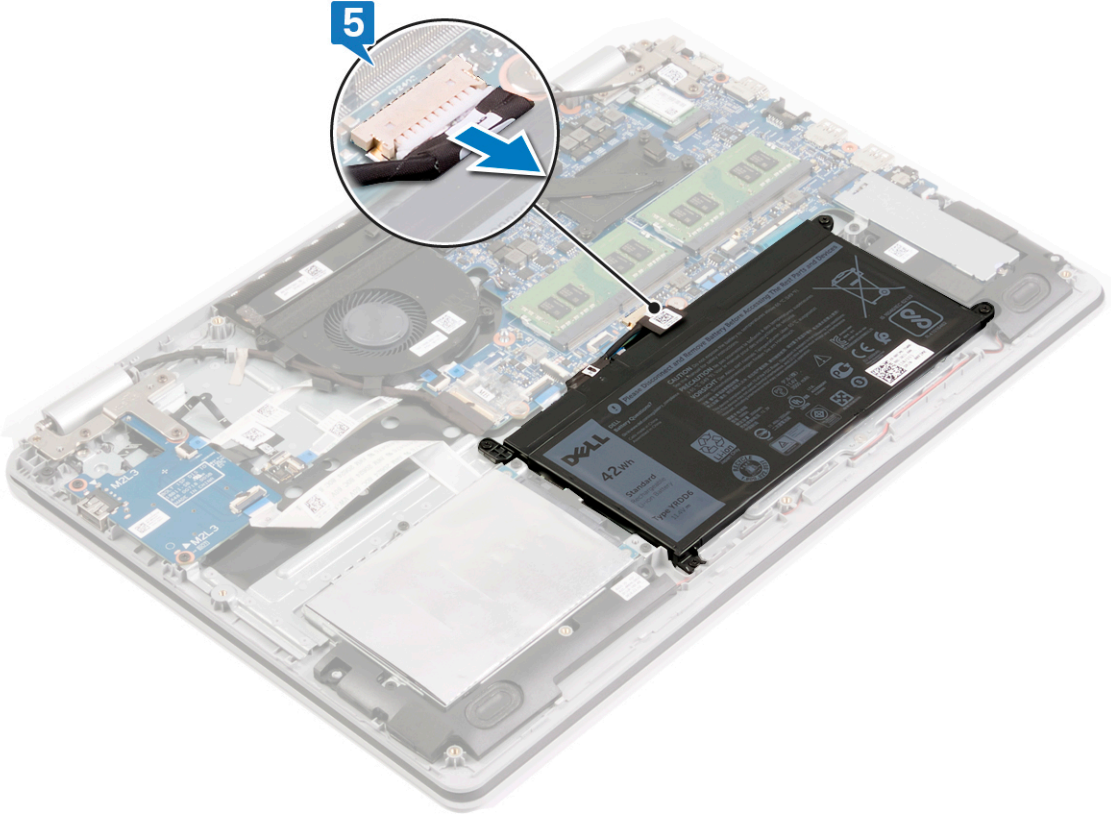

6. Bilgisayarı topraklamak ve artık gücü boşaltmak için güç düğmesini 5 saniye basılı tutun.

Alt kapağı yerine takma

NOT: Bilgisayarınızın içerisinde çalışmadan önce, bilgisayarınızla birlikte gönderilen emniyet bilgilerini okuyun ve içerisinde belirtilen adımları izleyin. Sisteminizin içinde çalıştıktan sonra, bölümündeki talimatları **içinde çalıştıktan sonra**. Ek güvenlik en iyi uygulama bilgileri için www.dell.com/regulatory_compliance adresindeki Regulatory Compliance (Yasal Uygunluk) Ana Sayfasına bakın.

Yordam

Adımlar

1. PİL kablosunu sistem kartına bağlayın.

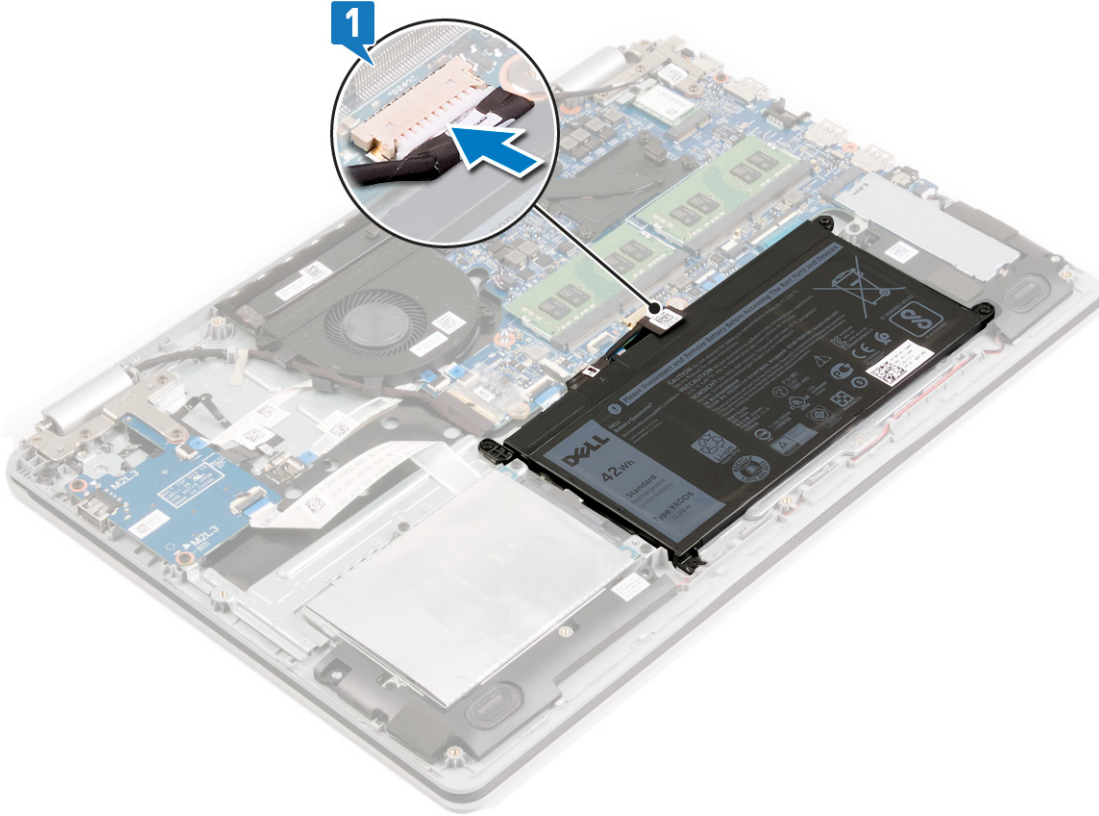

2. Alt kapağı avuç içi dayanağı aksamının üzerine yerleştirin ve yerine bastırın.

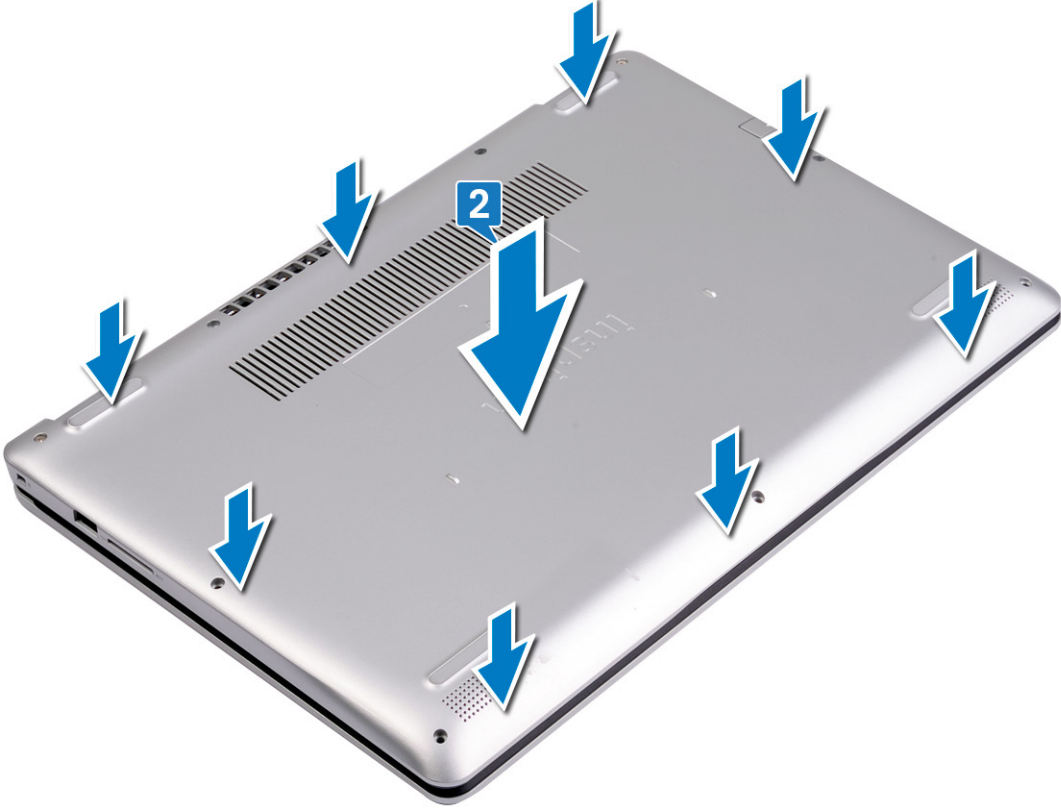

3. Alt kapağı avuç içi dayanağı ve klavye aksamına sabitleyen yedi vidayı (M2,5x6) yerine takın.
4. Alt kapağı avuç içi dayanağı ve klavye aksamına sabitleyen iki tutucu vidayı sıkın.

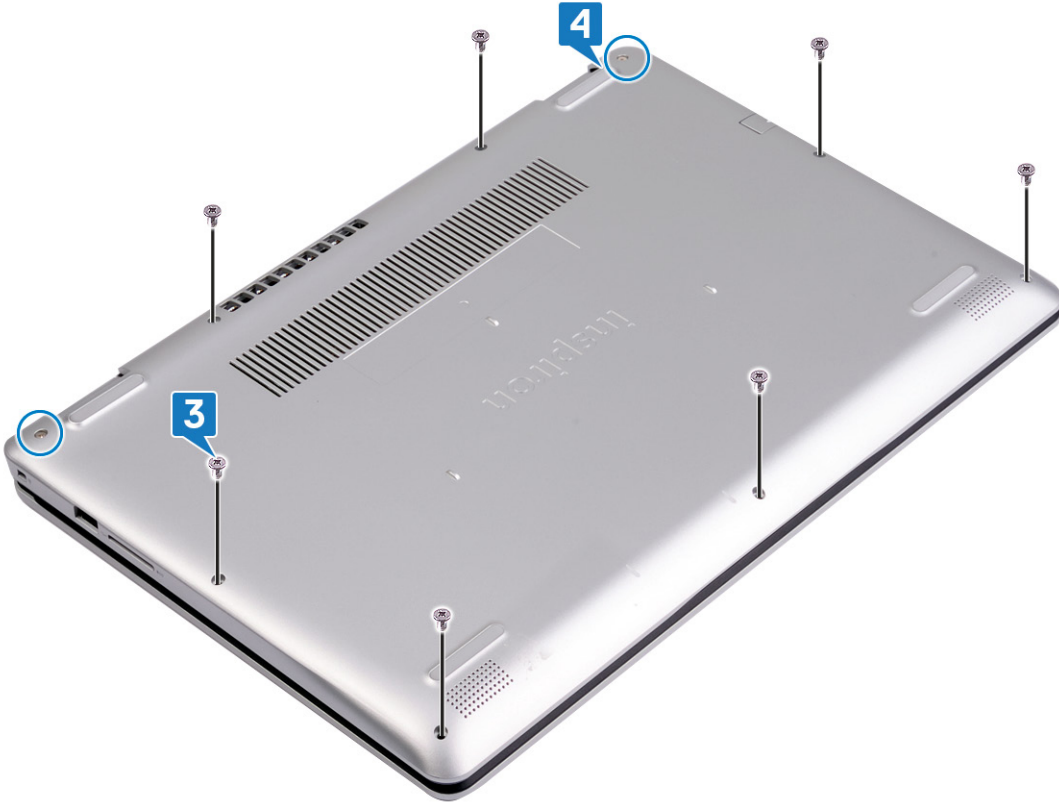

Pili Çıkarma

NOT: Bilgisayarınızın içerisinde çalışmadan önce, bilgisayarınızla birlikte gönderilen emniyet bilgilerini okuyun ve içerisinde belirtilen adımları izleyin. Sisteminizin içinde çalıştıktan sonra, bölümündeki talimatları **içinde çalıştıktan sonra**. Ek güvenlik en iyi uygulama bilgileri için www.dell.com/regulatory_compliance adresindeki Regulatory Compliance (Yasal Uygunluk) Ana Sayfasına bakın.

Lityum-iyon pil önlemleri

⚠ DİKKAT:

- Lityum iyon pilleri kullanırken dikkatli olun.
- Pili çıkarmadan önce şarjını tamamen boşaltın. AC güç adaptörünün sistemle bağlantısını kesin ve bilgisayarı yalnızca pil gücüyle çalıştırın; güç düğmesine basıldığında bilgisayar artık açılmadığında pil tamamen boşalmıştır.
- Pili ezmeyin, düşürmeyin, kesmeyin veya yabancı nesnelere delmeyin.
- Pili yüksek sıcaklıklara maruz bırakmayın veya pil paketlerini ve hücrelerini parçalara ayırmayın.
- Pili yüzeyine basınç uygulamayın.
- Pili bükmeyin.
- Pili açmak için hiçbir tür araç kullanmayın.
- Kazayla pilin ve diğer sistem bileşenlerinin delinmemesi veya zarar görmemesi için bu ürünün servisi sırasında tüm vidaların eksiksiz olduğundan ve hiçbirinin yanlış yere takılmadığından emin olun.
- Pil şişerek bilgisayarınızın içinde sıkışırsa, lityum-iyon pili delmek, bükmek veya ezmek tehlike oluşturabileceğinden pili yerinden çıkarmaya çalışmayın. Böyle bir durumda, yardım için Dell teknik desteğe başvurun. Bkz. www.dell.com/contactdell.
- Orijinal pilleri her zaman www.dell.com adresinden veya yetkili Dell iş ortaklarından ya da bayilerinden satın alın.
- Şişmiş piller kullanılmamalı ve değiştirilerek uygun şekilde atılmalıdır. Şişmiş Lityum iyon pillerinin taşınması ve değiştirilmesi konusunda yönergeler için, bkz. [Şişmiş Lityum iyon pillerinin taşınması](#).

Ön koşullar

Adımlar

Alt kapağı çıkarın.

Yordam

Bu görev ile ilgili

Adımlar

1. Sistem kartından pil kablosunu çıkarın.

NOT: Bu adım, pil kablosu daha önce çıkarılmadıysa uygulanabilir.

2. Pili avuç içi dayanağı ve klavye aksamına sabitleyen dört adet vidayı (M2x3) çıkarın.

3. Pili avuç içi dayanağı ve klavye aksamından kaldırarak çıkarın.

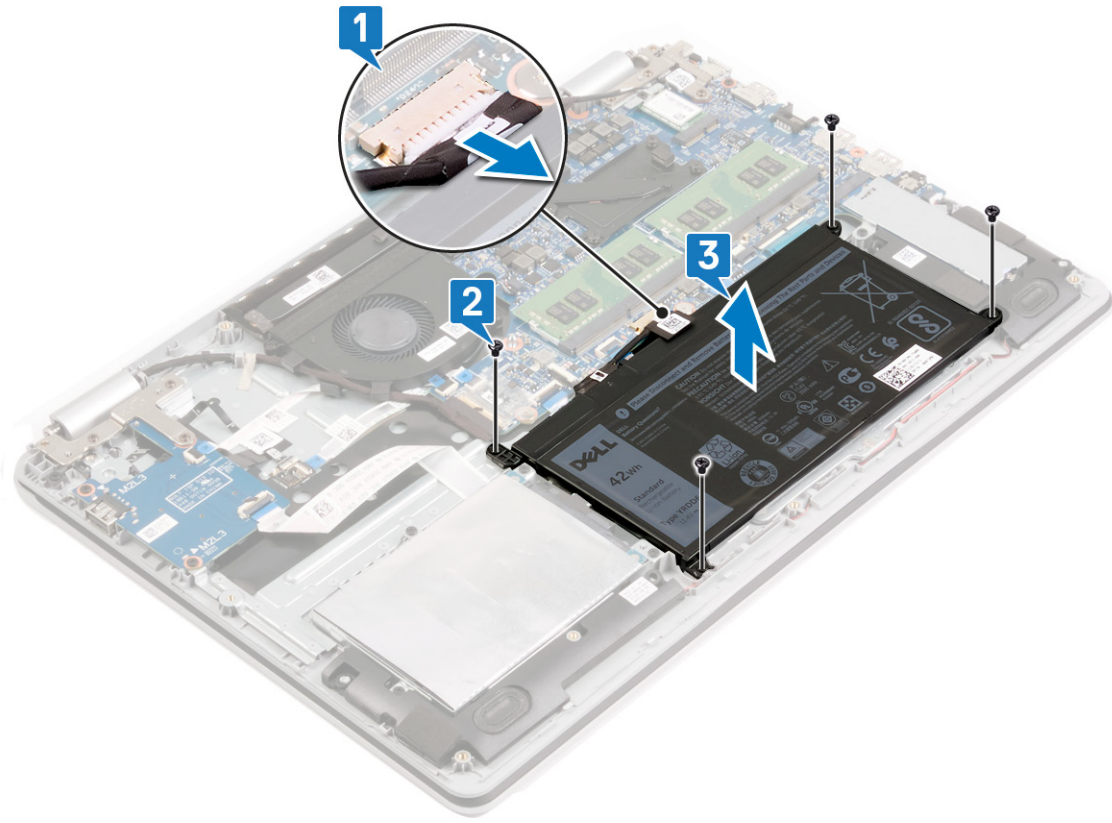

Pili yerine takma

NOT: Bilgisayarınızın içerisinde çalışmadan önce, bilgisayarınızla birlikte gönderilen emniyet bilgilerini okuyun ve içerisinde belirtilen adımları izleyin. Sisteminizin içinde çalıştıktan sonra, bölümündeki talimatları **içinde çalıştıktan sonra**. Ek güvenlik en iyi uygulama bilgileri için www.dell.com/regulatory_compliance adresindeki Regulatory Compliance (Yasal Uygunluk) Ana Sayfasına bakın.

Lityum-iyon pil önlemleri

⚠ DİKKAT:

- Lityum iyon pilleri kullanırken dikkatli olun.
- Pili çıkarmadan önce şarjını tamamen boşaltın. AC güç adaptörünün sistemle bağlantısını kesin ve bilgisayarı yalnızca pil gücüyle çalıştırın; güç düğmesine basıldığında bilgisayar artık açılmadığında pil tamamen boşalmıştır.
- Pili ezmeyin, düşürmeyin, kesmeyin veya yabancı nesnelere delmeyin.
- Pili yüksek sıcaklıklara maruz bırakmayın veya pil paketlerini ve hücrelerini parçalara ayırmayın.
- Pili yüzeyine basınç uygulamayın.
- Pili bükmeyin.
- Pili açmak için hiçbir tür araç kullanmayın.
- Kazayla pilin ve diğer sistem bileşenlerinin delinmemesi veya zarar görmemesi için bu ürünün servisi sırasında tüm vidaların eksiksiz olduğundan ve hiçbirinin yanlış yere takılmadığından emin olun.
- Pil şişerek bilgisayarınızın içinde sıkıştırsa, lityum-iyon pili delmek, bükmek veya ezmek tehlike oluşturabileceğinden pili yerinden çıkarmaya çalışmayın. Böyle bir durumda, yardım için Dell teknik desteğe başvurun. Bkz. www.dell.com/contactdell.
- Orijinal pilleri her zaman www.dell.com adresinden veya yetkili Dell iş ortaklarından ya da bayilerinden satın alın.
- Şişmiş piller kullanılmamalı ve değiştirilerek uygun şekilde atılmalıdır. Şişmiş Lityum iyon pillerinin taşınması ve değiştirilmesi konusunda yönergeler için, bkz. [Şişmiş Lityum iyon pillerinin taşınması](#).

Yordam

Adımlar

1. Pil üzerindeki vida deliklerini avuç içi dayanağı ve klavye aksamı üzerindeki vida delikleriyle hizalayın.
2. Pili avuç içi dayanağı ve klavye aksamına sabitleyen dört vidayı (M2x3) yerine takın.
3. Pil kablosunu sistem kartına bağlayın.

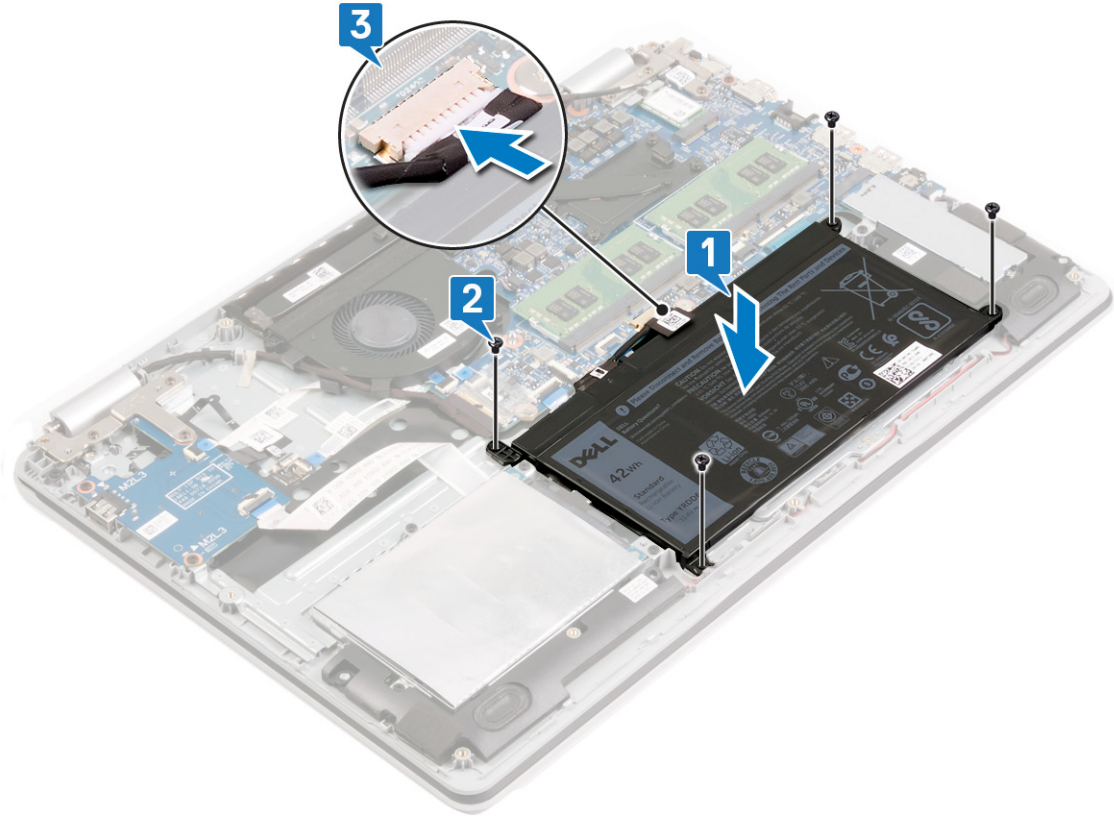

Son kořullar

Adımlar

Alt kapađı yerine takın.

Bellek modüllerinin çıkarma

NOT: Bilgisayarınızın içerisinde çalışmadan önce, bilgisayarınızla birlikte gönderilen emniyet bilgilerini okuyun ve içerisinde belirtilen adımları izleyin. Sisteminizin içinde çalıştıktan sonra, bölümündeki talimatları [içinde çalıştıktan sonra](#). Ek güvenlik en iyi uygulama bilgileri için www.dell.com/regulatory_compliance adresindeki Regulatory Compliance (Yasal Uygunluk) Ana Sayfasına bakın.

Hoparlörleri çıkarma

NOT: Bilgisayarınızın içerisinde çalışmadan önce, bilgisayarınızla birlikte gönderilen emniyet bilgilerini okuyun ve içerisinde belirtilen adımları izleyin. Sisteminizin içinde çalıştıktan sonra, bölümündeki talimatları [içinde çalıştıktan sonra](#). Ek güvenlik en iyi uygulama bilgileri için www.dell.com/regulatory_compliance adresindeki Regulatory Compliance (Yasal Uygunluk) Ana Sayfasına bakın.

Ön koşullar

Adımlar

Alt kapağı çıkarın.

Yordam

Adımlar

1. Hoparlör kablosunu sistem kartından çıkarın.
2. Hoparlör kablosu yönlendirmesini not edin ve kabloyu avuç içi dayanağı ve klavye aksamındaki yönlendirme kılavuzlarından çıkarın.
3. Sol ve sağ hoparlörü kabloyla birlikte avuç içi dayanağı ve klavye aksamından kaldırarak çıkarın.

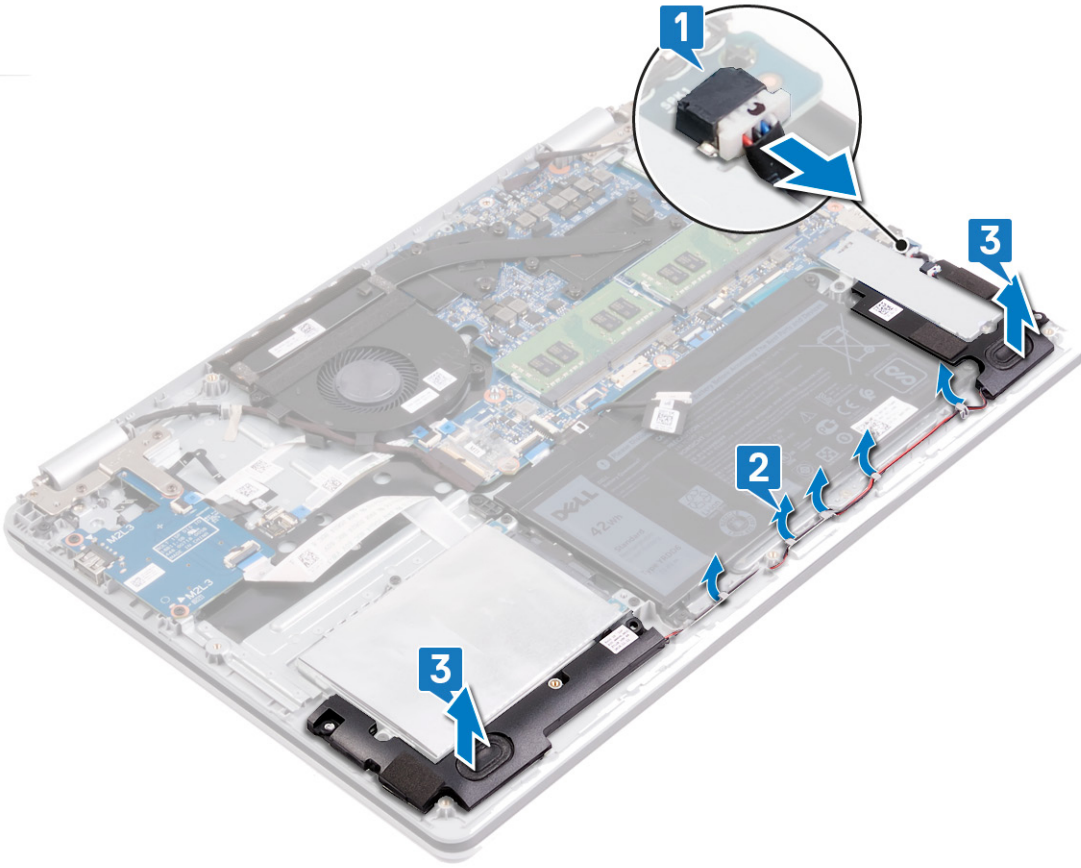

Yordam

Bu görev ile ilgili

i **NOT:** Sipariş edilen yapılandırmaya bağılı olarak, bilgisayarınız bir veya iki bellek modülü takılı olarak gönderilebilir.

Adımlar

1. Bilgisayarınızda bellek modüllerini bulun.



2. Parmak uçlarınızı kullanarak bellek modülü yuvasının her iki ucundaki emniyet klipslerini çıkana kadar dikkatlice ayırın.
3. Bellek modülünü bellek modülü yuvasından çıkarın.

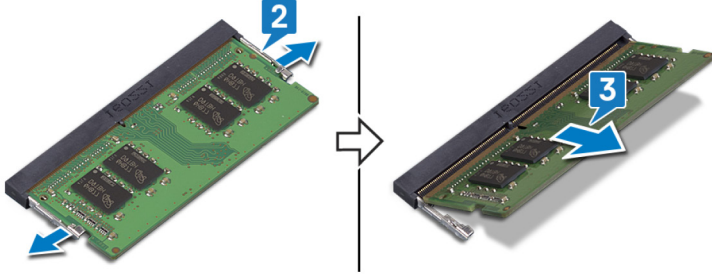

Bellek modüllerinin değiştirilmesi

NOT: Bilgisayarınızın içerisinde çalışmadan önce, bilgisayarınızla birlikte gönderilen emniyet bilgilerini okuyun ve içerisinde belirtilen adımları izleyin. Sisteminizin içinde çalıştıktan sonra, bölümündeki talimatları [içinde çalıştıktan sonra](#). Ek güvenlik en iyi uygulama bilgileri için www.dell.com/regulatory_compliance adresindeki Regulatory Compliance (Yasal Uygunluk) Ana Sayfasına bakın.

Yordam

Bu görev ile ilgili

NOT: Sipariş edilen yapılandırmaya bağlı olarak, bilgisayarınız bir veya iki bellek modülü takılı olarak gönderilebilir.

Adımlar

1. Bellek modülünün üstündeki çentiği, bellek modülü yuvasındaki tırnakla hizalayın.
2. Bellek modülünü yuvanın içine eğik olarak sıkıca oturtun.
3. Yerine oturana dek bellek modülüne bastırın.

NOT: Tık sesi duymazsanız, bellek modülünü çıkarıp yeniden takın.

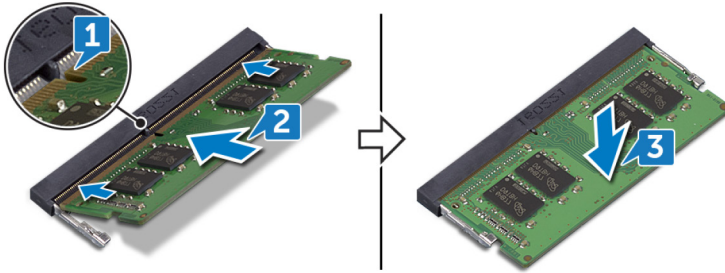

Hoparlörleri yerine takma

NOT: Bilgisayarınızın içerisinde çalışmadan önce, bilgisayarınızla birlikte gönderilen emniyet bilgilerini okuyun ve içerisinde belirtilen adımları izleyin. Sisteminizin içinde çalıştıktan sonra, bölümündeki talimatları [içinde çalıştıktan sonra](#). Ek güvenlik en iyi uygulama bilgileri için www.dell.com/regulatory_compliance adresindeki Regulatory Compliance (Yasal Uygunluk) Ana Sayfasına bakın.

Yordam

Bu görev ile ilgili

NOT: Hoparlörler çıkarılırken lastik grometler dışarı itilirse, bunları hoparlörleri yerine takmadan önce içeri itin.

Adımlar

1. Hizalama direklerini ve lastik grometleri kullanarak sol ve sağ hoparlörleri avuç içi dayanağı ve klavye aksamındaki yuvalara yerleştirin.
2. Hoparlör kablosunu avuç içi dayanağı ve klavye aksamındaki yönlendirme kılavuzlarından geçirin.
3. Hoparlör kablosunu sistem kartına bağlayın.

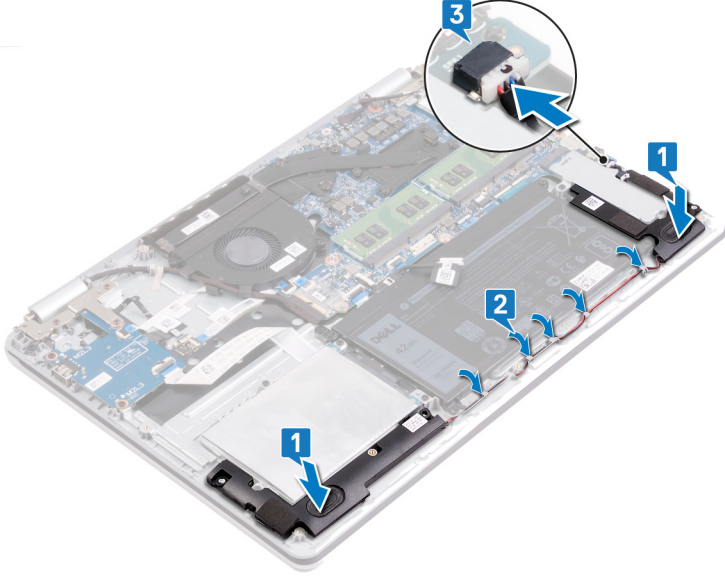

Son kořullar

Adımlar

Alt kapađı yerine takın.

Kablosuz kartı çıkarma

NOT: Bilgisayarınızın içerisinde çalışmadan önce, bilgisayarınızla birlikte gönderilen emniyet bilgilerini okuyun ve içerisinde belirtilen adımları izleyin. Sisteminizin içinde çalıştıktan sonra, bölümündeki talimatları **içinde çalıştıktan sonra**. Ek güvenlik en iyi uygulama bilgileri için www.dell.com/regulatory_compliance adresindeki Regulatory Compliance (Yasal Uygunluk) Ana Sayfasına bakın.

Ön koşullar

Adımlar

Alt kapağı çıkarın.

Yordam

Adımlar

1. Bilgisayarınızdaki kablosuz kartı bulun.

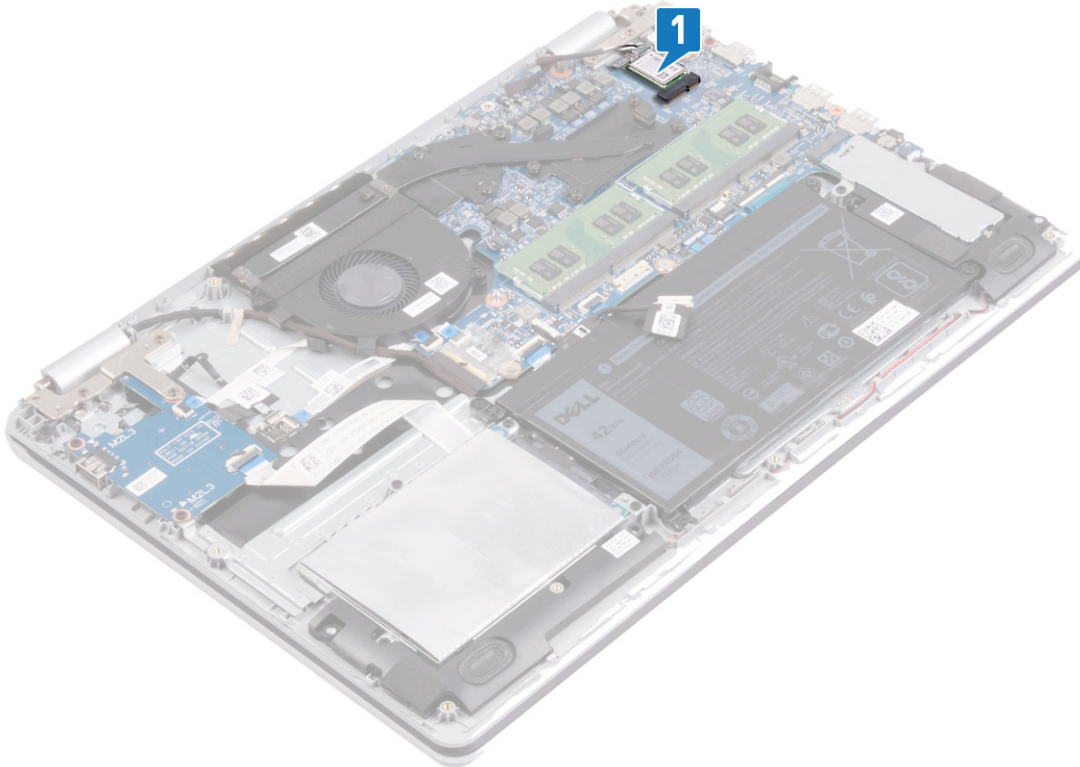

2. Kablosuz kart desteğini sistem kartına sabitleyen vidayı (M2x3) çıkarın.
3. Kablosuz kart braketini kablosuz karttan kaydırın ve çıkarın.
4. Plastik bir çubuk kullanarak, anten kablolarını kablosuz karttan çıkarın.
5. Kablosuz kartı, kablosuz kart yuvasından kaydırarak çıkarın.

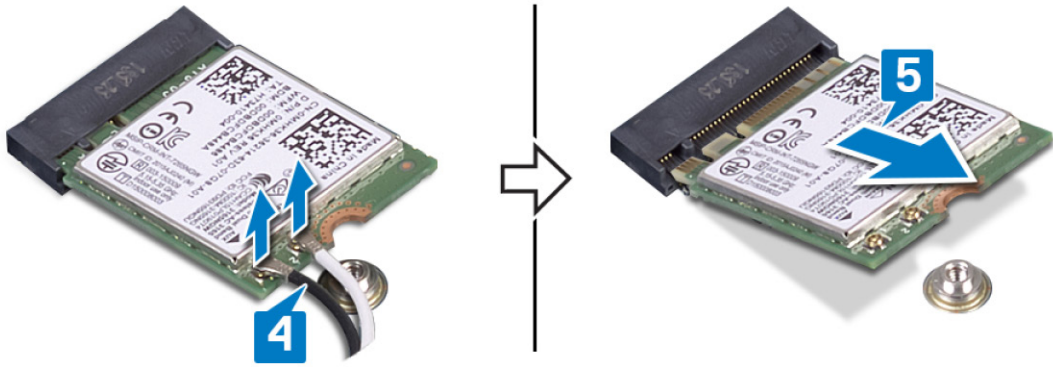
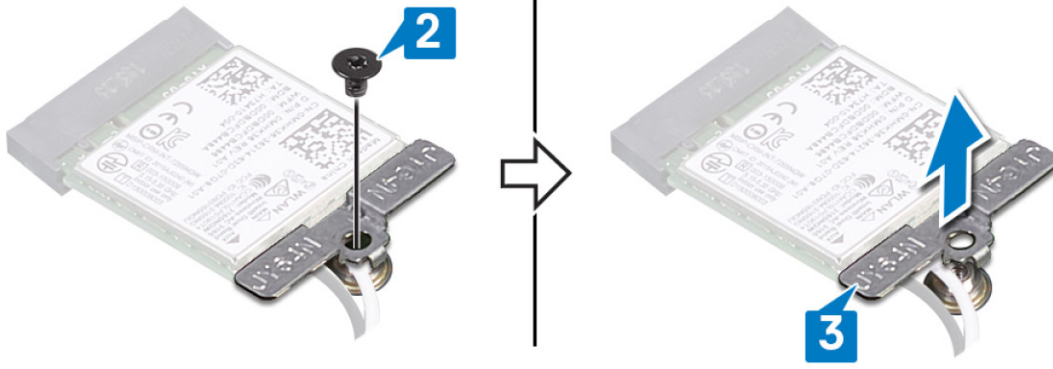

Kablosuz kartı takma.

NOT: Bilgisayarınızın içerisinde çalışmadan önce, bilgisayarınızla birlikte gönderilen emniyet bilgilerini okuyun ve içerisinde belirtilen adımları izleyin. Sisteminizin içinde çalıştıktan sonra, bölümündeki talimatları **içinde çalıştıktan sonra**. Ek güvenlik en iyi uygulama bilgileri için www.dell.com/regulatory_compliance adresindeki Regulatory Compliance (Yasal Uygunluk) Ana Sayfasına bakın.

Yordam

Bu görev ile ilgili

DİKKAT: Kablosuz kartın hasar görmesini önlemek için altına herhangi bir kablo yerleştirmeyin.

Adımlar

1. Kablosuz kartın üzerindeki çentik ile kablosuz kartı yuvası üzerindeki tırnağı hizalayın.
2. Kablosuz kartı belirli bir açıyla kablosuz kart yuvasına takın.
3. Anten kablolarını kablosuz karta takın.

Aşağıdaki tablo, bilgisayarınızın desteklediği kablosuz kart için anten kablosu renk şemasını içerir.

Tablo 2. Anten kablosu renk şeması

| Kablosuz kart üzerindeki konnektörler | Anten kablosu rengi |
|---------------------------------------|---------------------|
| Ana (beyaz üçgen) | Beyaz |
| Yardımcı (siyah üçgen) | Siyah |

4. Kablosuz kart braketini kablosuz karta geçirip yerleştirin.
5. Kablosuz kart desteğini kablosuz karta ve avuç içi dayanağı ve klavye aksamına sabitleyen vidayı (M2x3) yerine takın.

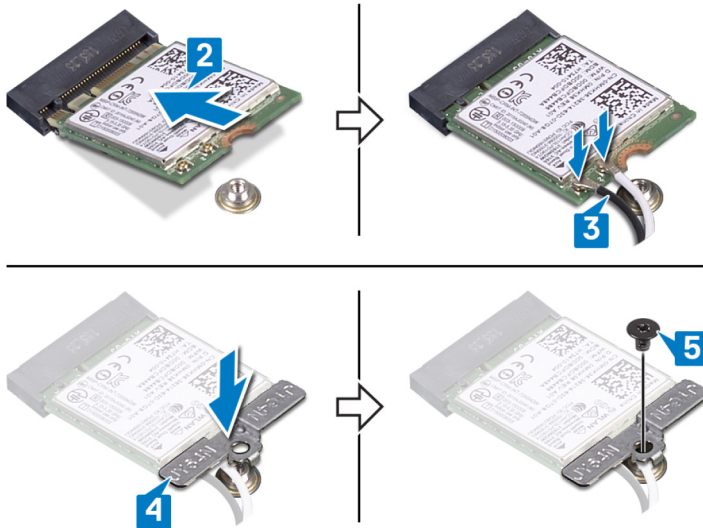

Son kořullar

Adimlar

Alt kapađı yerine takın.

Fanı çıkarma

NOT: Bilgisayarınızın içerisinde çalışmadan önce, bilgisayarınızla birlikte gönderilen emniyet bilgilerini okuyun ve içerisinde belirtilen adımları izleyin. Sisteminizin içinde çalıştıktan sonra, bölümündeki talimatları **içinde çalıştıktan sonra**. Ek güvenlik en iyi uygulama bilgileri için www.dell.com/regulatory_compliance adresindeki Regulatory Compliance (Yasal Uygunluk) Ana Sayfasına bakın.

Yordam

Adımlar

1. Ekran kablosunu fan üzerindeki yönlendirme kılavuzlarından çıkarın.
2. Sistem kartından fan kablosunu çıkarın.
3. Fanı avuç içi dayanağı ve klavye kartı aksamına sabitleyen iki vidayı (M2x3) çıkarın.
4. Fanı avuç içi dayanağı ve klavye aksamı kartından kaldırarak çıkarın.

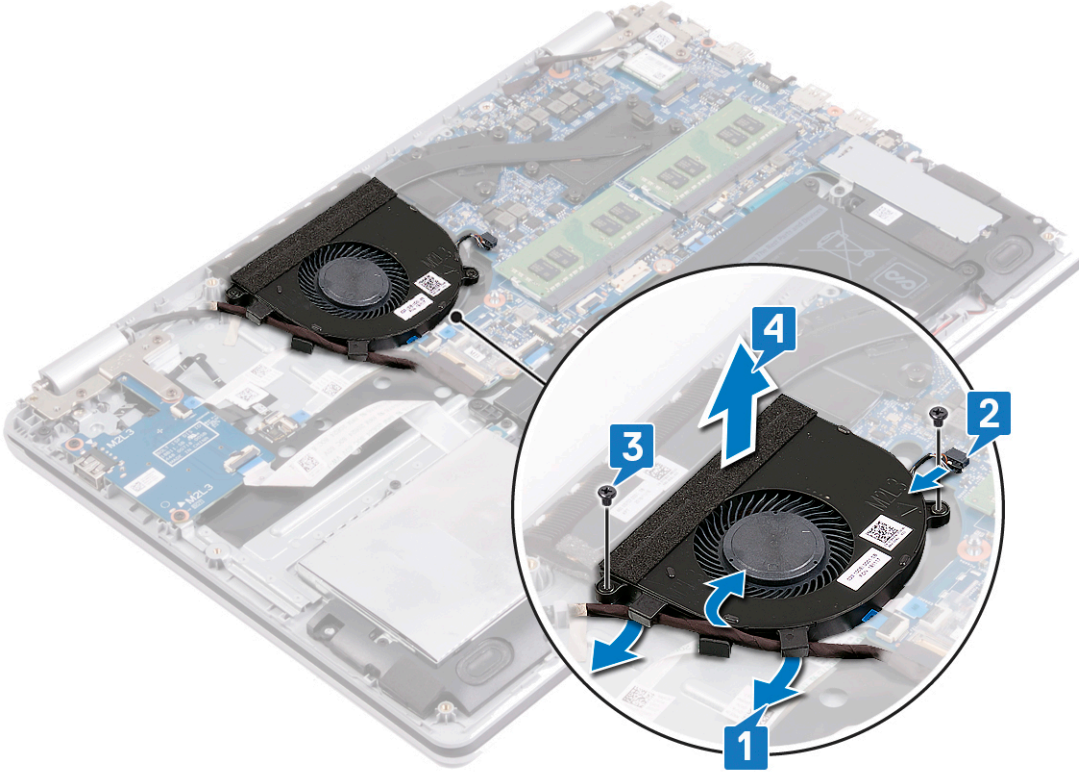

Fanı yerine takma

NOT: Bilgisayarınızın içerisinde çalışmadan önce, bilgisayarınızla birlikte gönderilen emniyet bilgilerini okuyun ve içerisinde belirtilen adımları izleyin. Sisteminizin içinde çalıştıktan sonra, bölümündeki talimatları **içinde çalıştıktan sonra**. Ek güvenlik en iyi uygulama bilgileri için www.dell.com/regulatory_compliance adresindeki Regulatory Compliance (Yasal Uygunluk) Ana Sayfasına bakın.

Yordam

Adımlar

1. Fan üzerindeki vida deliklerini avuç içi dayanağı ve klavye kartı aksamındaki vida delikleriyle hizalayın.
2. Fanı avuç içi dayanağı ve klavye kartı aksamına sabitleyen iki vidayı (M2x3) yerine takın.
3. Fan kablosunu sistem kartına takın.
4. Ekran kablosunu fanın üzerindeki yönlendirme kılavuzlarından geçirin.

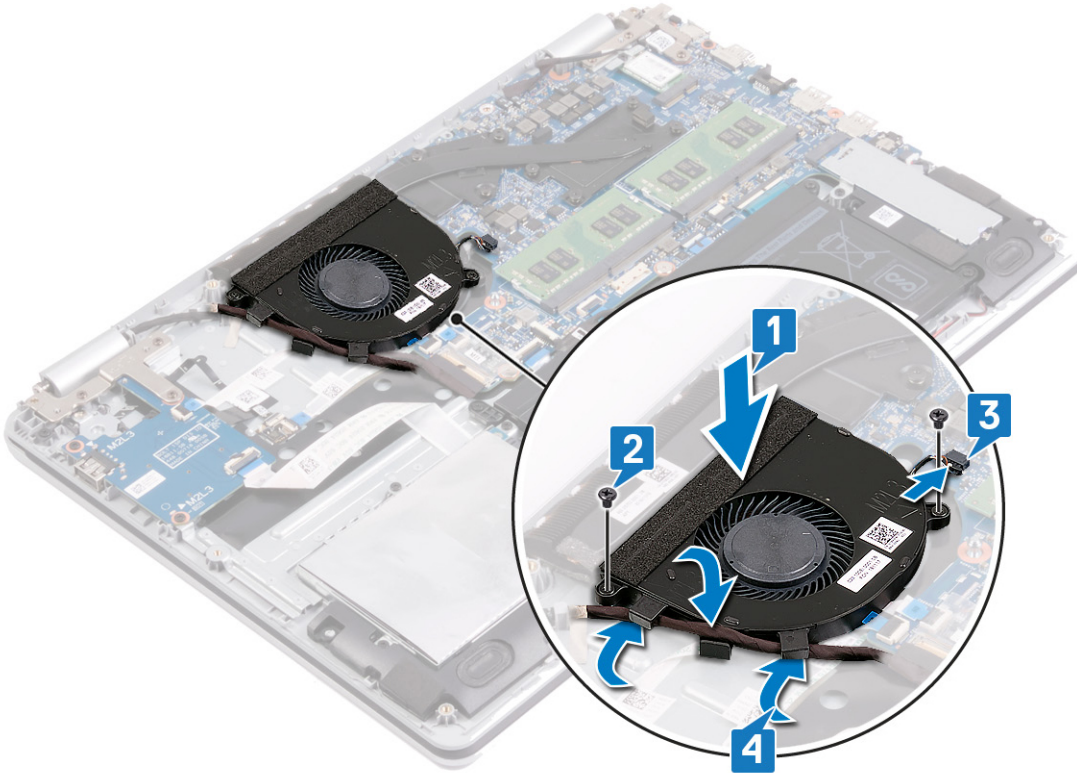

Katı hal sürücüsünü/Intel Optane'i çıkarma

Bilgisayarınızdan çıkarmadan önce Intel Optane aygıtını devre dışı bırakmanız gerekir. Intel Optane aygıtını devre dışı bırakma hakkında daha fazla bilgi için bkz. [Intel Optane belleğini devre dışı bırakma](#).

NOT: Bilgisayarınızın içerisinde çalışmadan önce, bilgisayarınızla birlikte gönderilen emniyet bilgilerini okuyun ve içerisinde belirtilen adımları izleyin. Sisteminizin içinde çalıştıktan sonra, bölümündeki talimatları [içinde çalıştıktan sonra](#). Ek güvenlik en iyi uygulama bilgileri için www.dell.com/regulatory_compliance adresindeki Regulatory Compliance (Yasal Uygunluk) Ana Sayfasına bakın.

Yordam

Bu görev ile ilgili

NOT: Bilgisayarınızdaki M.2 kart yuvası aşağıdaki yapılandırmaları destekleyebilir:

- M.2 2230 katı hal sürücüsü
- M.2 2280 katı hal sürücü
- M.2 2280 Intel Optane

NOT: Yüklü yapılandırmaya bağlı olarak, bilgisayarınıza bir termal koruma takılmış olabilir. Termal koruma takılı değilse 1. ve 2. adımları atlayın.

Adımlar

1. Termal korumayı avuç içi dayanağı ve klavye aksamına sabitleyen vidayı çıkarın.
2. Termal korumayı katı hal sürücünden/Intel Optane'den kaldırın.

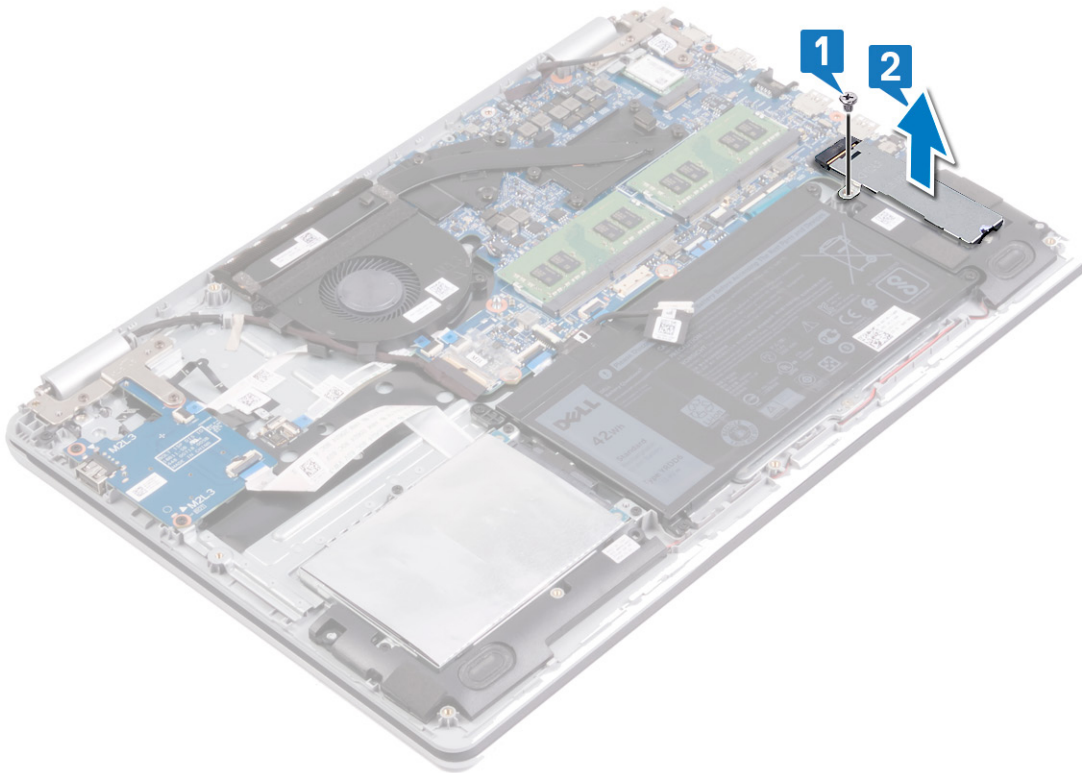

3. Katı hal sürücüyü/Intel Optane'i avuç içi dayanağı ve klavye aksamına sabitleyen vidayı (M2x3) çıkarın.

4. Katı hal sürücüyü/Intel Optane'i katı hal sürücü/Intel Optane yuvasından eğik olarak kaldırıp çıkarın.

M.2 2280

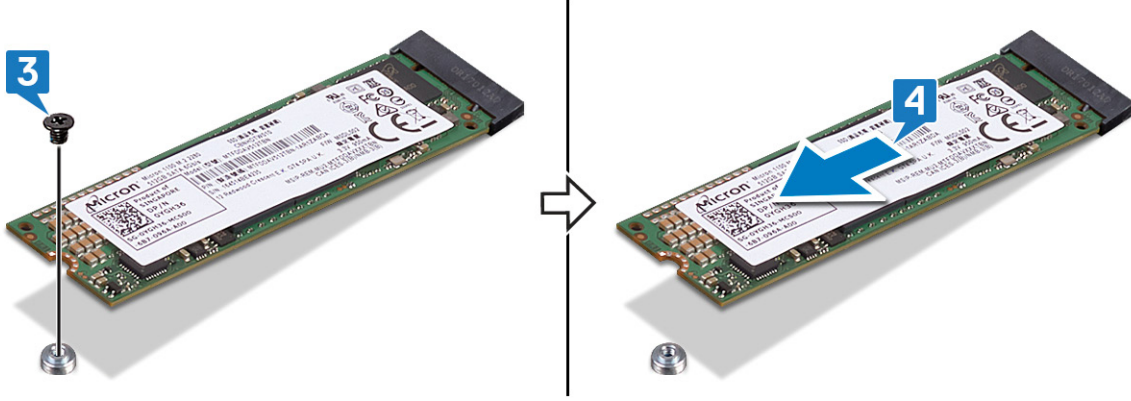

M.2 2230

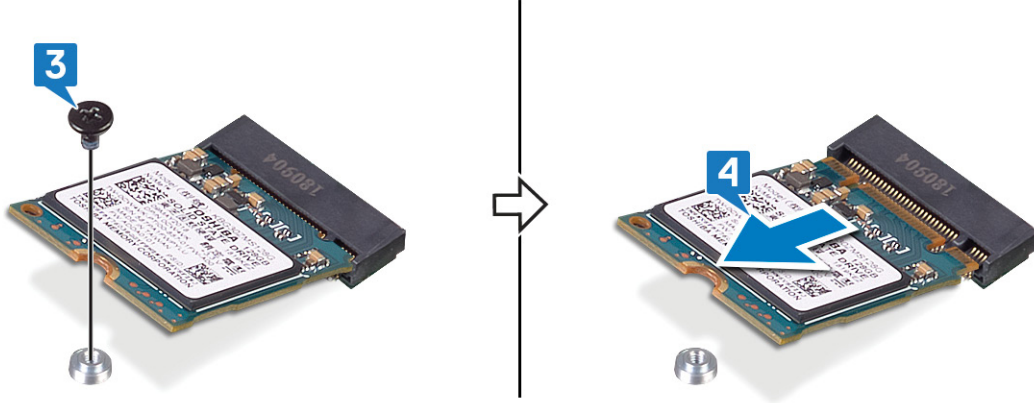

Katı hal sürücüsünü/Intel Optane'i takma

Değiştirdikten sonra Intel Optane aygıtını etkinleştirin. Intel Optane aygıtını etkinleştirme hakkında daha fazla bilgi için bkz. [Intel Optane belleğini etkinleştirme](#).

NOT: Bilgisayarınızın içerisinde çalışmadan önce, bilgisayarınızla birlikte gönderilen emniyet bilgilerini okuyun ve içerisinde belirtilen adımları izleyin. Sisteminizin içinde çalıştıktan sonra, bölümündeki talimatları [içinde çalıştıktan sonra](#). Ek güvenlik en iyi uygulama bilgileri için www.dell.com/regulatory_compliance adresindeki Regulatory Compliance (Yasal Uygunluk) Ana Sayfasına bakın.

DİKKAT: Katı hal sürücülerini son derece hassastır. Katı hal sürücüsüyle çalışırken dikkatli olun.

M.2 vida yuvasını hareket ettirmek için yordam

Bu görev ile ilgili

Bu bilgisayar iki M.2 kartı form faktörünü desteklemektedir:

- M.2 2230
- M.2 2280

M.2 kartını farklı bir form faktörü ile değiştiriyorsanız M.2 vida yuvasını yeni form faktörünü barındıran başka bir konuma taşımak için aşağıdaki yordamı uygulayın. Yedek kart önceden takılmış olanla aynı form faktöründeyseniz bu yordamı atlayın.

Adımlar

1. M.2 vida yuvasını avuç içi dayanağı ve klavye aksamına sabitleyen vidayı (M2x3) çıkarın.
2. M.2 vida yuvasını avuç içi dayanağı ve klavye aksamındaki yuvanın dışına kaldırın.
3. Vida yuvasını 180 derece çevirin.
4. M.2 vida yuvasını avuç içi dayanağı ve klavye aksamındaki diğer yuvaya yerleştirin.
5. M.2 vida yuvasını avuç içi dayanağı ve klavye aksamına sabitleyen vidayı (M2x3) yerine takın.

2280 to 2230

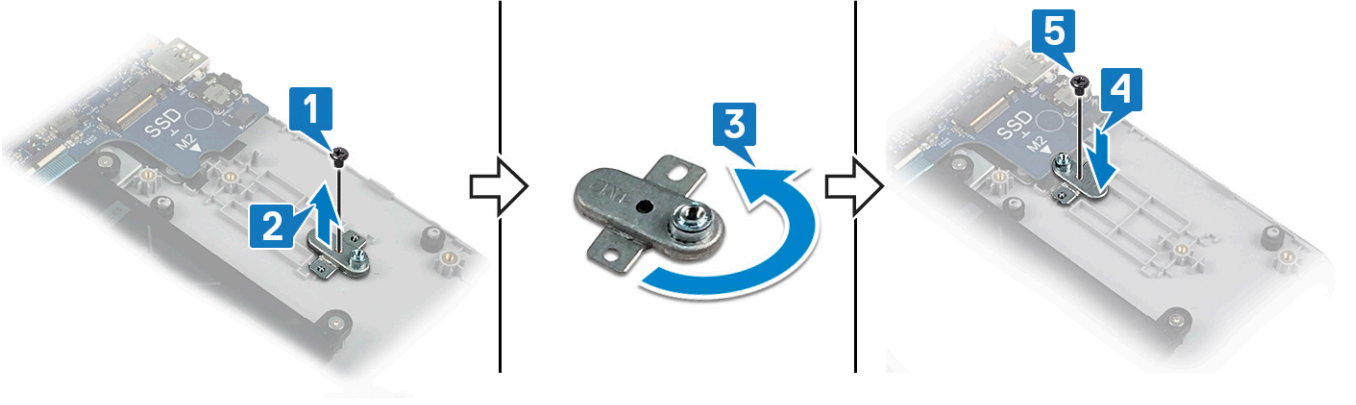

2230 to 2280

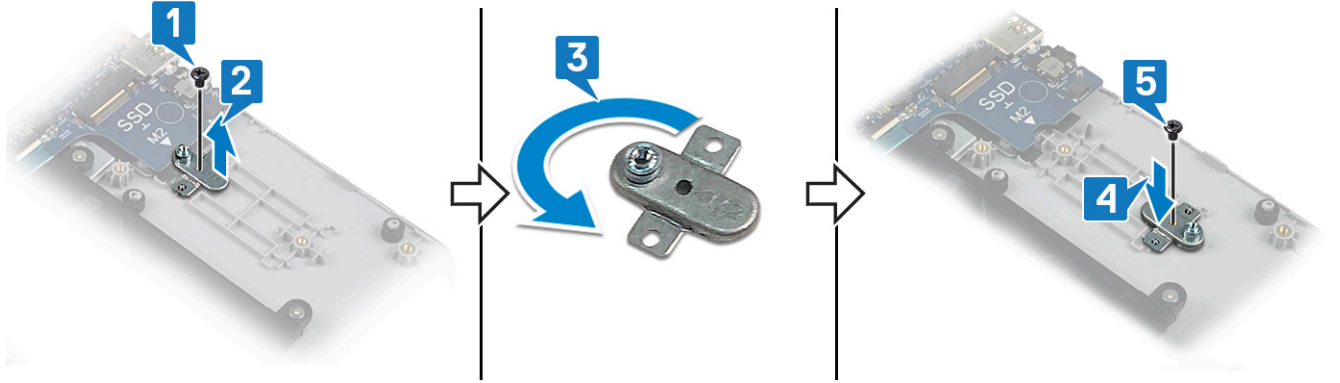

Yordam

Bu görev ile ilgili

i NOT: Bilgisayarınızdaki M.2 kart yuvası aşağıdaki yapılandırmaları destekleyebilir:

- M.2 2230 katı hal sürücüsü
- M.2 2280 katı hal sürücü
- M.2 2280 Intel Optane

i NOT: Yüklü yapılandırmaya bağlı olarak, bilgisayarınıza bir termal koruma takılmış olabilir. Termal koruma takılı değilse 4. ve 5. adımları atlayın.

Adımlar

1. Katı hal sürücüsünün/Intel Optane'in üzerindeki çentiği katı hal sürücüsü/Intel Optane yuvasındaki tırnakla hizalayın.
2. Katı hal sürücüsünü/Intel Optane'i katı hal sürücüsü/Intel Optane yuvasının içine doğru kaydırın.
3. Katı hal sürücüyü/Intel Optane'i avuç içi dayanağı ve klavye aksamına sabitleyen vidayı (M2x3) yerine takın.

M.2 2280

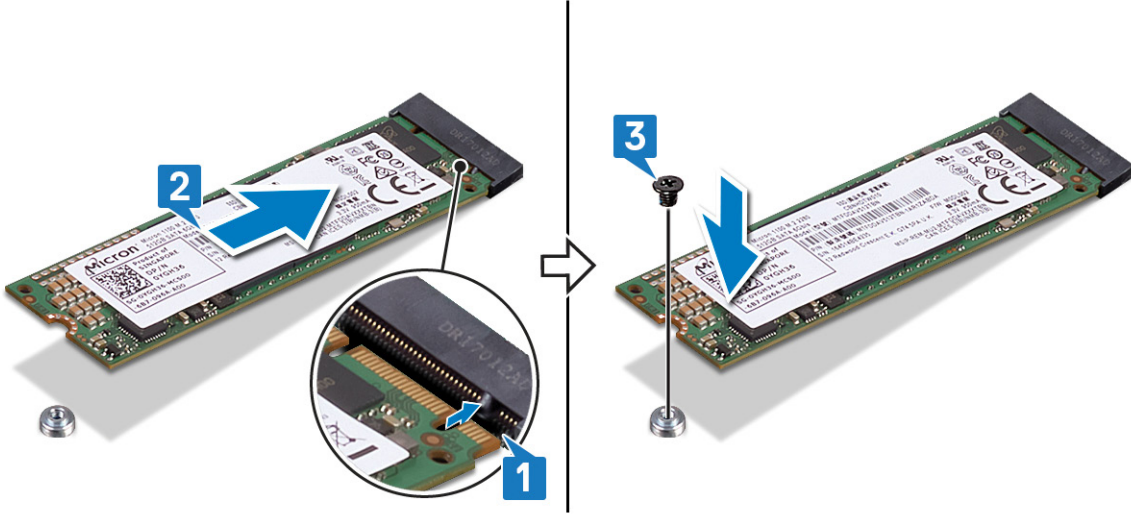

M.2 2230

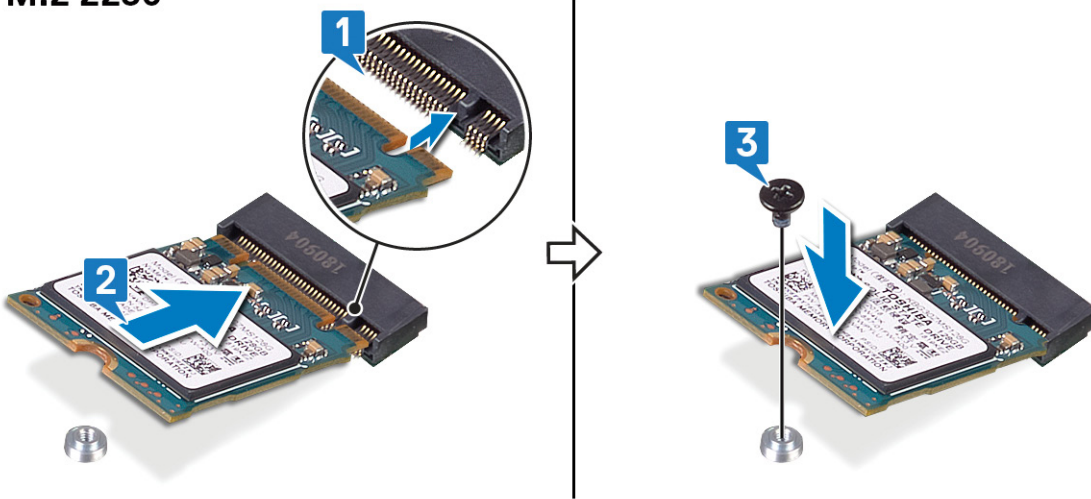

NOT: Varsa katı hal sürücüyü/Intel Optane'i yerine taktıktan sonra termal korumayı yerine takın.

4. Termal korumadaki vida deliğini avuç içi dayanağı ve klavye aksamındaki vida deliğiyle hizalayın.
5. Termal korumayı avuç içi dayanağı ve klavye aksamına sabitleyen vidayı (M2x3) yerine takın.

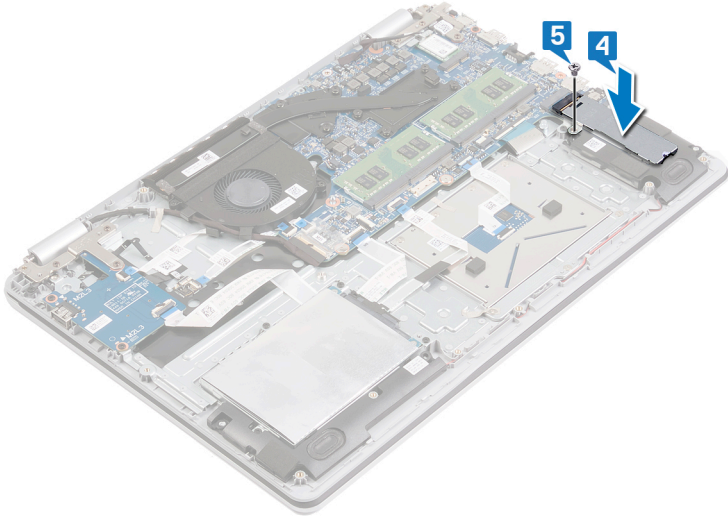

Sabit sürücüyü çıkarma

Bilgisayarınız Intel Optane belleği tarafından hızlandırılmış bir SATA depolama aygıtı kullanıyorsa, SATA depolama aygıtını çıkarmadan önce Intel Optane'i devre dışı bırakın. Intel Optane'i devre dışı bırakma hakkında daha fazla bilgi için, bkz. [Intel Optane'yi Devre Dışı Bırakma](#).

NOT: Bilgisayarınızın içerisinde çalışmadan önce, bilgisayarınızla birlikte gönderilen emniyet bilgilerini okuyun ve içerisinde belirtilen adımları izleyin. Sisteminizin içinde çalıştıktan sonra, bölümündeki talimatları [içinde çalıştıktan sonra](#). Ek güvenlik en iyi uygulama bilgileri için www.dell.com/regulatory_compliance adresindeki Regulatory Compliance (Yasal Uygunluk) Ana Sayfasına bakın.

DİKKAT: Sabit sürücüler aşırı derecede naziktir. Sabit sürücüyü çok dikkatli tutun.

DİKKAT: Veri kaybını önlemek için, sabit sürücüyü bilgisayar açıkken veya Uyku modundayken çıkarmayın.

Ön koşullar

Adımlar

1. Alt kapağı çıkarın.
2. Pili çıkarın.

Yordam

Adımlar

1. Mandalı açın ve sabit disk kablosunu sistem kartından ayırın.
2. Sabit sürücü aksamını avuç içi dayanağı ve klavye aksamına sabitleyen dört vidayı (M2x3) çıkarın.
3. Sabit sürücü aksamını kablosuyla birlikte kaldırarak avuç içi dayanağından ve klavye aksamından ayırın.

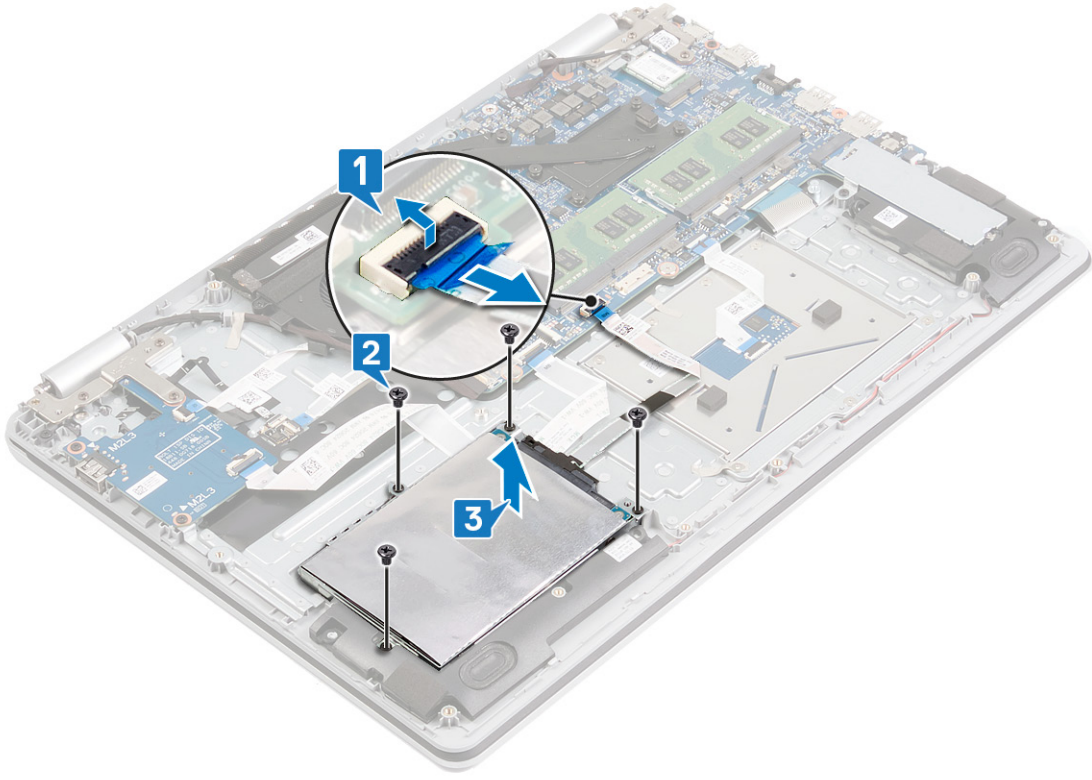

4. Aracıyı sabit sürücü aksamından ayırın.



5. Sabit sürücü braketini sabit sürücüye sabitleyen dört vidayı (M3x3) çıkarın.

6. Sabit sürücü braketini sabit sürücüden kaldırın.

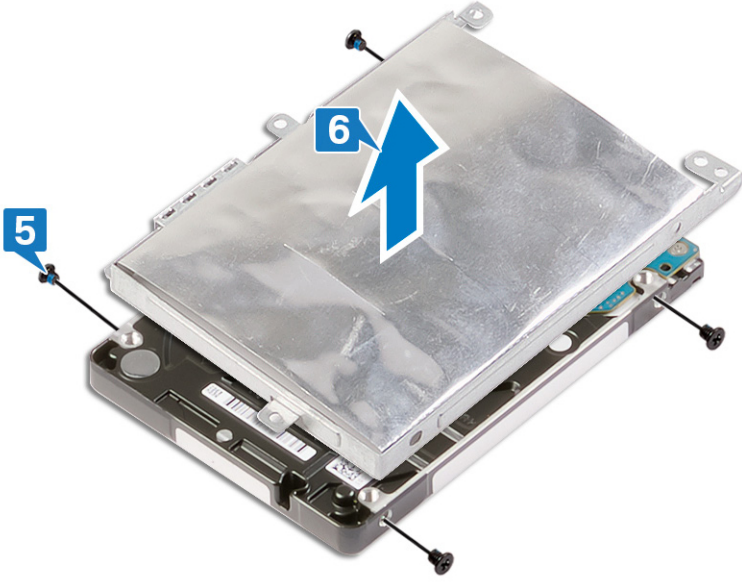

Sabit sürücüyü yerine takma

SATA deposunu değiştirdikten sonra Intel Optane'yi etkinleştirin. Intel Optane'yi etkinleştirme hakkında daha fazla bilgi için, bkz. [Intel Optane'yi Etkinleştirme](#).

NOT: Bilgisayarınızın içerisinde çalışmadan önce, bilgisayarınızla birlikte gönderilen emniyet bilgilerini okuyun ve içerisinde belirtilen adımları izleyin. Sisteminizin içinde çalıştıktan sonra, bölümündeki talimatları [içinde çalıştıktan sonra](#). Ek güvenlik en iyi uygulama bilgileri için www.dell.com/regulatory_compliance adresindeki Regulatory Compliance (Yasal Uygunluk) Ana Sayfasına bakın.

DİKKAT: Sabit sürücüler aşırı derecede naziktir. Sabit sürücüyü çok dikkatli tutun.

Yordam

Adımlar

1. Sabit sürücü braketini üzerindeki vida deliklerini, sabit sürücüdeki deliklerle aynı hizaya getirin.
2. Sabit sürücü braketini sabit sürücüye sabitleyen dört vidayı (M3x3) yerine takın.

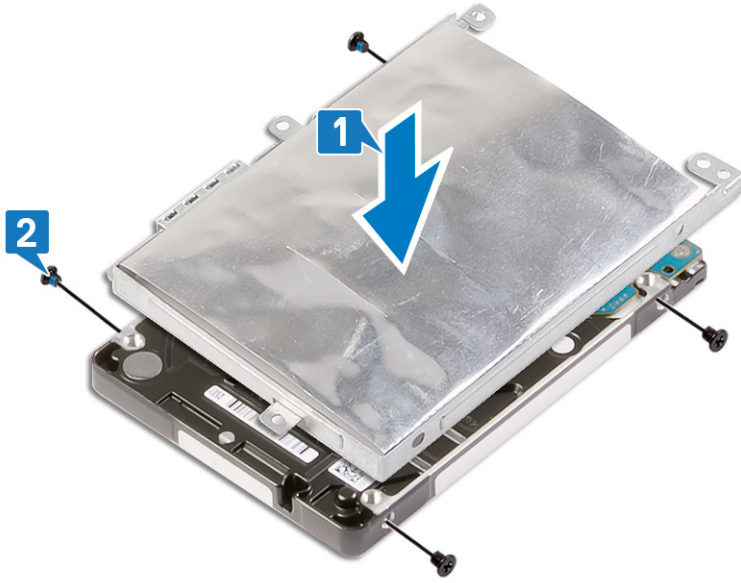

3. Aracıyı sabit sürücü aksamına bağlayın.



4. Sabit sürücü aksamındaki vida deliklerini avuç içi dayanağı ve klavye aksamındaki vida delikleriyle hizalayın.
5. Sabit sürücü aksamını avuç içi dayanağı ve klavye aksamına sabitleyen dört vidayı (M2x3) yerine takın.
6. Sabit sürücü kablosunu, sistem kartına bağlayın ve kabloyu sabitleyen mandalı kapatın.

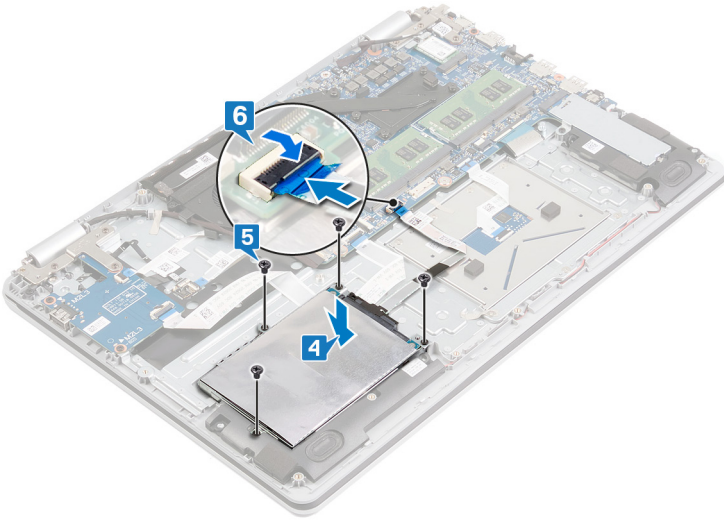

Son koşullar

Adımlar

1. Pili yerine takın.
2. Alt kapağı yerine takın.

Hoparlörleri çıkarma

NOT: Bilgisayarınızın içerisinde çalışmadan önce, bilgisayarınızla birlikte gönderilen emniyet bilgilerini okuyun ve içerisinde belirtilen adımları izleyin. Sisteminizin içinde çalıştıktan sonra, bölümündeki talimatları **içinde çalıştıktan sonra**. Ek güvenlik en iyi uygulama bilgileri için www.dell.com/regulatory_compliance adresindeki Regulatory Compliance (Yasal Uygunluk) Ana Sayfasına bakın.

Ön koşullar

Adımlar

Alt kapağı çıkarın.

Yordam

Adımlar

1. Hoparlör kablosunu sistem kartından çıkarın.
2. Hoparlör kablosu yönlendirmesini not edin ve kabloyu avuç içi dayanağı ve klavye aksamındaki yönlendirme kılavuzlarından çıkarın.
3. Sol ve sağ hoparlörü kabloyla birlikte avuç içi dayanağı ve klavye aksamından kaldırarak çıkarın.

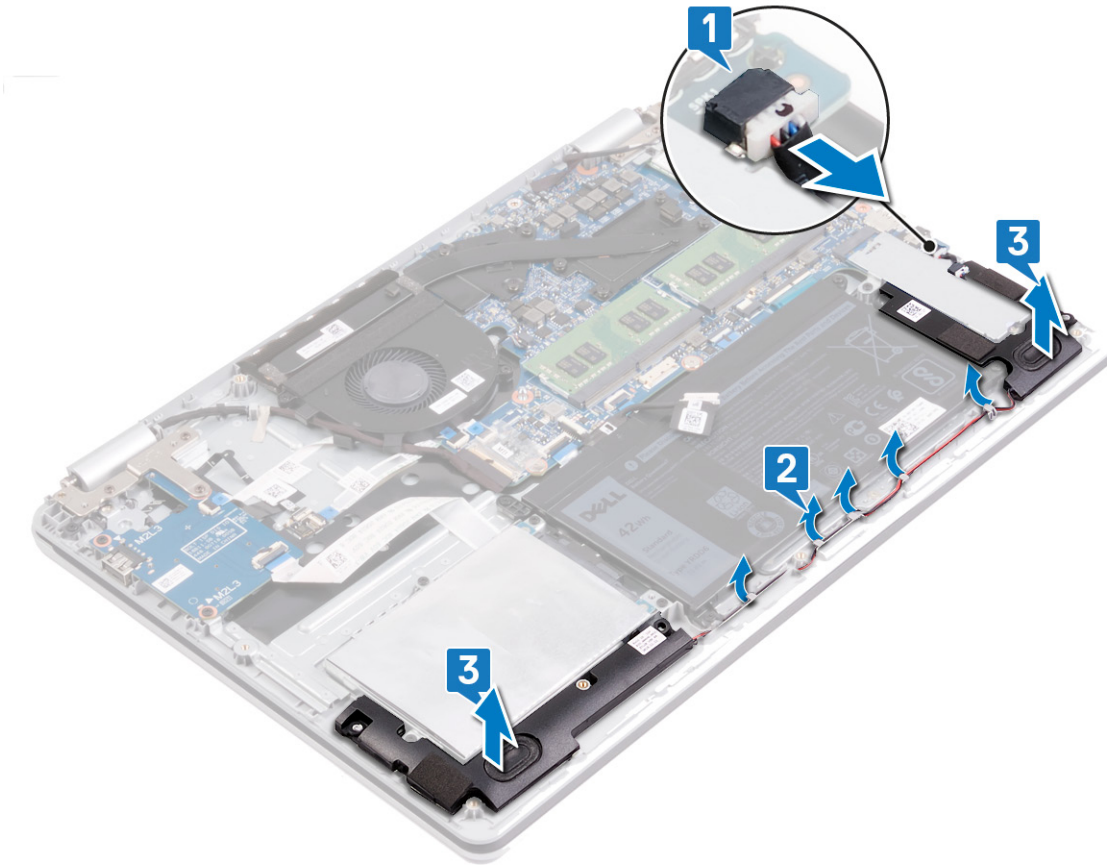

Hoparlörleri yerine takma

NOT: Bilgisayarınızın içerisinde çalışmadan önce, bilgisayarınızla birlikte gönderilen emniyet bilgilerini okuyun ve içerisinde belirtilen adımları izleyin. Sisteminizin içinde çalıştıktan sonra, bölümündeki talimatları **çinde çalıştıktan sonra**. Ek güvenlik en iyi uygulama bilgileri için www.dell.com/regulatory_compliance adresindeki Regulatory Compliance (Yasal Uygunluk) Ana Sayfasına bakın.

Yordam

Bu görev ile ilgili

NOT: Hoparlörler çıkarılırken lastik grometler dışarı itilirse, bunları hoparlörleri yerine takmadan önce içeri itin.

Adımlar

1. Hizalama direklerini ve lastik grometleri kullanarak sol ve sağ hoparlörleri avuç içi dayanağı ve klavye aksamındaki yuvalara yerleştirin.
2. Hoparlör kablosunu avuç içi dayanağı ve klavye aksamındaki yönlendirme kılavuzlarından geçirin.
3. Hoparlör kablosunu sistem kartına bağlayın.

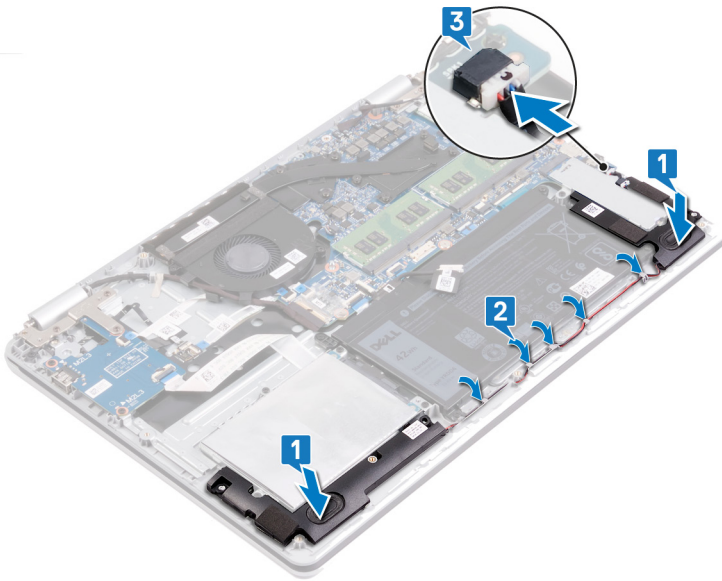

Son koşullar

Adımlar

Alt kapağı yerine takın.

Dokunmatik yüzeyi çıkarma

NOT: Bilgisayarınızın içerisinde çalışmadan önce, bilgisayarınızla birlikte gönderilen emniyet bilgilerini okuyun ve içerisinde belirtilen adımları izleyin. Sisteminizin içinde çalıştıktan sonra, bölümündeki talimatları **içinde çalıştıktan sonra**. Ek güvenlik en iyi uygulama bilgileri için www.dell.com/regulatory_compliance adresindeki Regulatory Compliance (Yasal Uygunluk) Ana Sayfasına bakın.

Ön koşullar

Adımlar

1. Alt kapağı çıkarın.
2. Pili çıkarın.

Yordam

Adımlar

1. Mandalı kaldırın ve G/Ç kartı kablosunu sistem kartından ayırın.
2. G/Ç kartı kablosunu dokunmatik yüzeyden kaldırın.
3. Dokunmatik yüzey desteğini avuç içi dayanağı ve klavye aksamına sabitleyen bantı sökün.
4. Dokunmatik yüzey desteğini avuç içi dayanağı ve klavye aksamına sabitleyen üç vidayı (M2x2) çıkarın.
5. Dokunmatik yüzey desteğini avuç içi dayanağı ve klavye aksamından kaldırarak çıkarın.
6. Mandalı açın ve dokunmatik yüzey kablosunu dokunmatik yüzeyden çıkarın.
7. Dokunmatik yüzeyi avuç içi dayanağı ve klavye aksamına sabitleyen bantı sökün.
8. Dokunmatik yüzeyi avuç içi dayanağı ve klavye aksamına sabitleyen dört adet vidayı (M2x2) çıkarın.
9. Dokunmatik yüzeyi avuç içi dayanağından ve klavye aksamından kaydırın ve kaldırın.

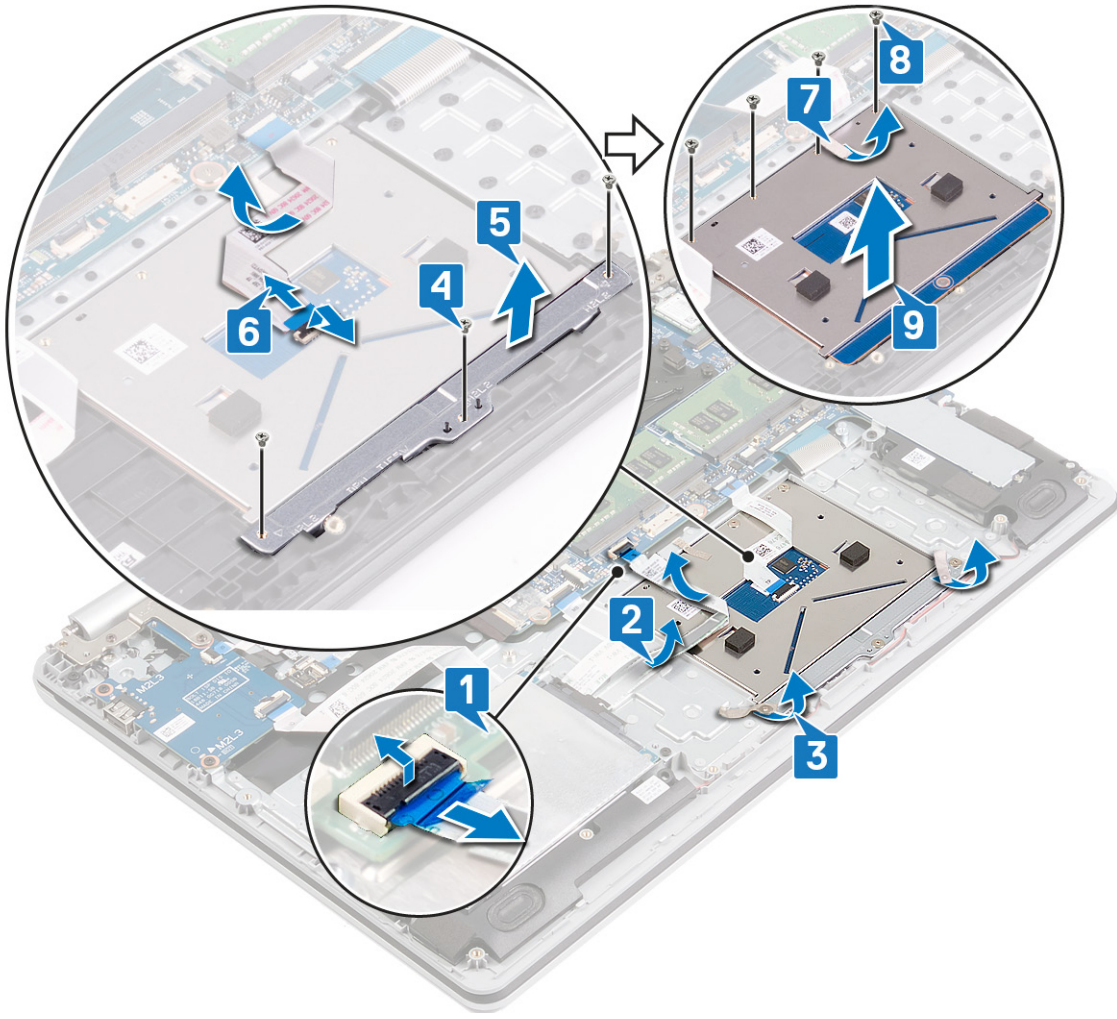

Dokunmatik yüzeyi yerine takma

NOT: Bilgisayarınızın içerisinde çalışmadan önce, bilgisayarınızla birlikte gönderilen emniyet bilgilerini okuyun ve içerisinde belirtilen adımları izleyin. Sisteminizin içinde çalıştıktan sonra, bölümündeki talimatları **içinde çalıştıktan sonra**. Ek güvenlik en iyi uygulama bilgileri için www.dell.com/regulatory_compliance adresindeki Regulatory Compliance (Yasal Uygunluk) Ana Sayfasına bakın.

Yordam

Bu görev ile ilgili

NOT: Dokunmatik yüzeyin avuç içi dayanağı ve klavye aksamındaki kılavuzlarla hizalandığından ve dokunmatik yüzeyin iki yanındaki boşlukların eşit olduğundan emin olun.

Adımlar

1. Dokunmatik yüzeyi avuç içi dayanağı ve klavye aksamı üzerindeki yuvaya kaydırarak yerleştirin.
2. Dokunmatik yüzeyi avuç içi dayanağı ve klavye aksamına sabitleyen dört vidayı (M2x2) yerine takın.
3. Dokunmatik yüzeyi avuç içi dayanağı ve klavye aksamına sabitleyen bantı yapıştırın.
4. Dokunmatik yüzey desteğindeki vida deliklerini avuç içi dayanağı ve klavye aksamındaki vida deliklerine hizalayın.
5. Dokunmatik yüzey desteğini avuç içi dayanağı ve klavye aksamına sabitleyen üç vidayı (M2x2) yerine takın.
6. Dokunmatik yüzey kablosunu dokunmatik yüzeydeki dokunmatik yüzey konektörüne kaydırın ve kabloyu sabitlemek için mandalı kapatın.
7. Dokunmatik yüzey desteğini avuç içi dayanağı ve klavye aksamına sabitleyen bantı yapıştırın.
8. G/Ç kartı kablosunu klavyeye yerleştirin.
9. G/Ç kartı kablosunu sistem kartı üzerindeki konektöre kaydırın ve kabloyu sabitlemek için mandalı kapatın.

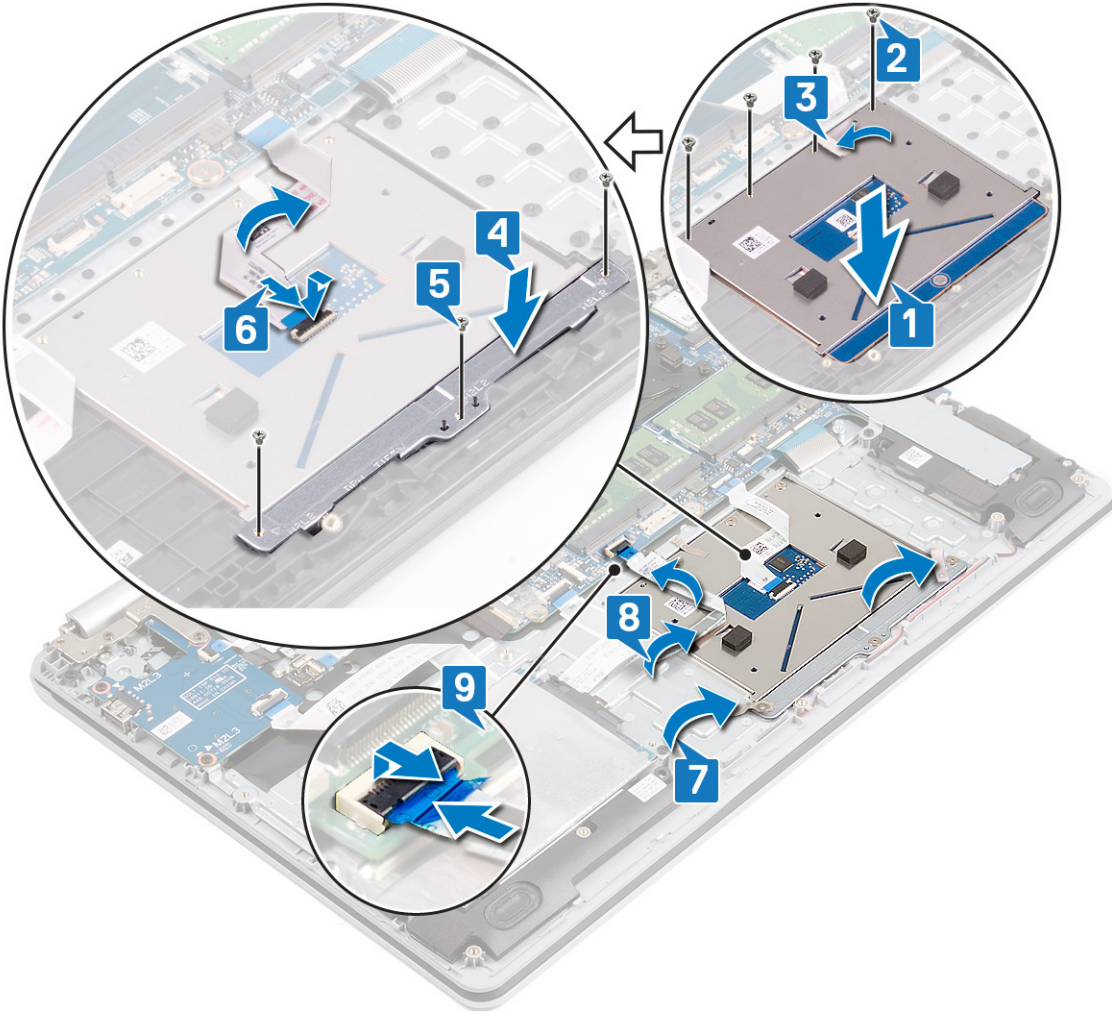

Son kořullar

Adımlar

1. Pili yerine takın.
2. Alt kapađı yerine takın.

Isı emicisini çıkarma

NOT: Bilgisayarınızın içerisinde çalışmadan önce, bilgisayarınızla birlikte gönderilen emniyet bilgilerini okuyun ve içerisinde belirtilen adımları izleyin. Sisteminizin içinde çalıştıktan sonra, bölümündeki talimatları **çalıştıktan sonra**. Ek güvenlik en iyi uygulama bilgileri için www.dell.com/regulatory_compliance adresindeki Regulatory Compliance (Yasal Uygunluk) Ana Sayfasına bakın.

NOT: Normal çalışma sırasında ısı emici aksamı çok ısınabilir. Dokunmadan önce ısı emici aksamın soğuması için yeterince bekleyin.

DİKKAT: İşlemci için maksimum soğutma sağlamak üzere işlemci termal soğutma aksamının ısı aktarım alanlarına dokunmayın. Cildinizdeki yağlar, ısı yüzeylerinin termal gres ısı iletim kapasitesini düşürebilir.

Ön koşullar

Adımlar

1. Alt kapağı çıkarın.
2. Fanı çıkarın.

Yordam

Bu görev ile ilgili

- NOT:** Sipariş edilen yapılandırmaya bağlı olarak, ısı emicisindeki tutucu vida sayısı değişebilir:
- Ayrık grafikleri olan bilgisayarlar: 7 tutucu vida
 - Ayrık grafikler olmayan bilgisayarlar: 4 tutucu vida

Adımlar

1. Isı emicisini sistem kartına sabitleyen tutucu vidaları verilen sırayla (1->2->3->4->...) gevşetin.
2. Isı emicisini kaldırarak sistem kartından çıkarın.

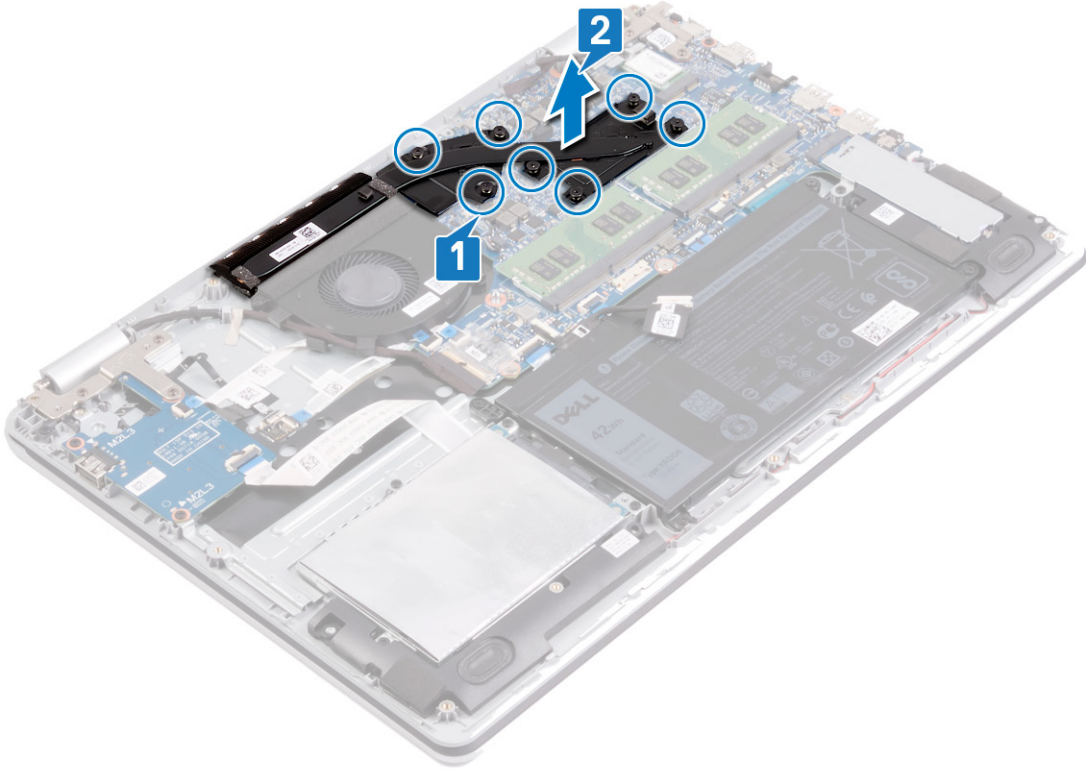

Isı emiciyi yerine takma

NOT: Bilgisayarınızın içerisinde çalışmadan önce, bilgisayarınızla birlikte gönderilen emniyet bilgilerini okuyun ve içerisinde belirtilen adımları izleyin. Sisteminizin içinde çalıştıktan sonra, bölümündeki talimatları **çalıştıktan sonra**. Ek güvenlik en iyi uygulama bilgileri için www.dell.com/regulatory_compliance adresindeki Regulatory Compliance (Yasal Uygunluk) Ana Sayfasına bakın.

DİKKAT: Isı emicisinin yanlış hizalanması sistem kartına ve işlemciye zarar verebilir.

NOT: Sistem kartı veya ısı emicisinden biri değiştiriliyorsa ısı iletkenliğini sağlamak için sette bulunan termal pedi/macunu kullanın.

Yordam

Bu görev ile ilgili

NOT: Sipariş edilen yapılandırmaya bağlı olarak, ısı emicisindeki tutucu vida sayısı değişebilir:

- Ayrık grafikleri olan bilgisayarlar: 7 tutucu vida
- Ayrık grafikler olmayan bilgisayarlar: 4 tutucu vida

Adımlar

1. Isı emicisini sistem kartının üzerine yerleştirin ve ısı emicisindeki vida deliklerini sistem kartındaki vida delikleriyle hizalayın.
2. Isı emicisini sistem kartına sabitlemek için tutucu vidaları ters sırada (...->4->3->2->1) sıkın.

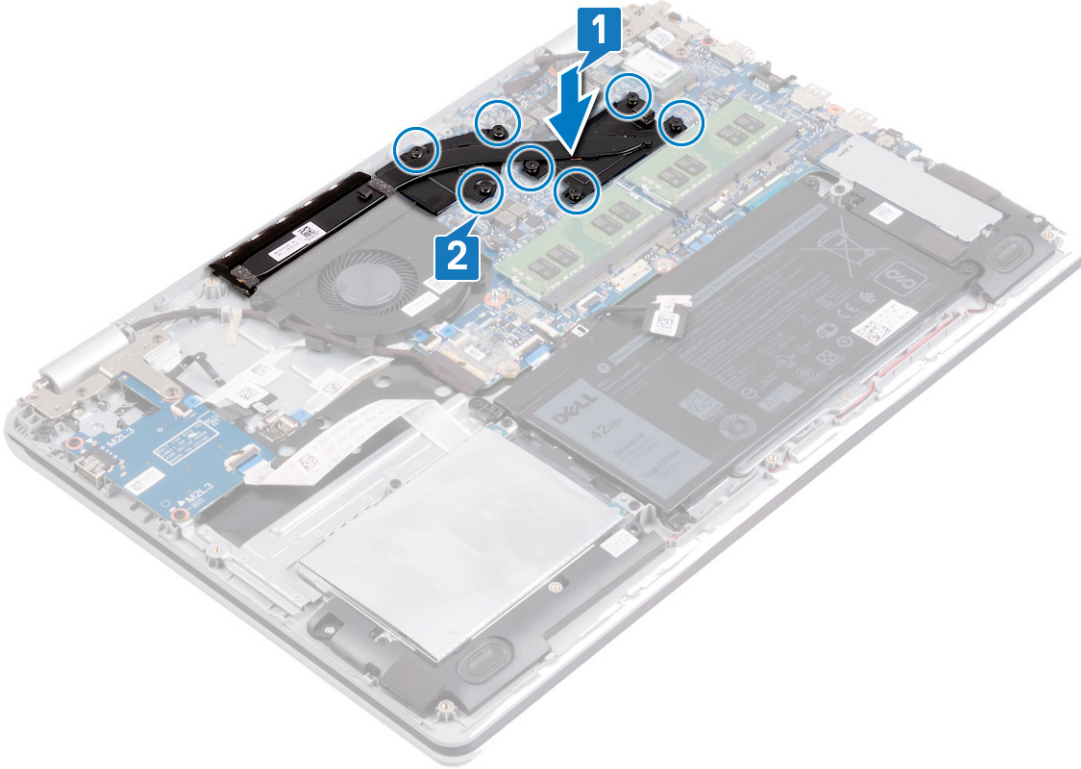

Son kořullar

Adimlar

1. Fanı yerine takın.
2. Alt kapađı yerine takın.

Güç adaptörü bağlantı noktasını çıkarma

NOT: Bilgisayarınızın içerisinde çalışmadan önce, bilgisayarınızla birlikte gönderilen emniyet bilgilerini okuyun ve içerisinde belirtilen adımları izleyin. Sisteminizin içinde çalıştıktan sonra, bölümündeki talimatları [içinde çalıştıktan sonra](#). Ek güvenlik en iyi uygulama bilgileri için www.dell.com/regulatory_compliance adresindeki Regulatory Compliance (Yasal Uygunluk) Ana Sayfasına bakın.

Ekran aksamını çıkarma

NOT: Bilgisayarınızın içerisinde çalışmadan önce, bilgisayarınızla birlikte gönderilen emniyet bilgilerini okuyun ve içerisinde belirtilen adımları izleyin. Sisteminizin içinde çalıştıktan sonra, bölümündeki talimatları [içinde çalıştıktan sonra](#). Ek güvenlik en iyi uygulama bilgileri için www.dell.com/regulatory_compliance adresindeki Regulatory Compliance (Yasal Uygunluk) Ana Sayfasına bakın.

Ön koşullar

Adımlar

1. [Alt kapağı](#) çıkarın.
2. [Kablosuz kartı](#) çıkarın.

Yordam

Adımlar

1. Ekran kablosu konnektör mandalını sistem kartına sabitleyen bandı sökün.
2. Mandalı açın ve ekran kablosunu sistem kartından çıkarın.
3. Ekran kablosunun yönlendirmesini not edin ve kabloyu fandaki ve avuç içi dayanağı ve klavye aksamındaki yönlendirme kılavuzlarından çıkarın.
4. Sol ve sağ menteşeleri sistem kartı ile avuç içi dayanağı ve klavye aksamına sabitleyen altı vidayı (M2,5x5) çıkarın.
5. Menteşeleri açın.

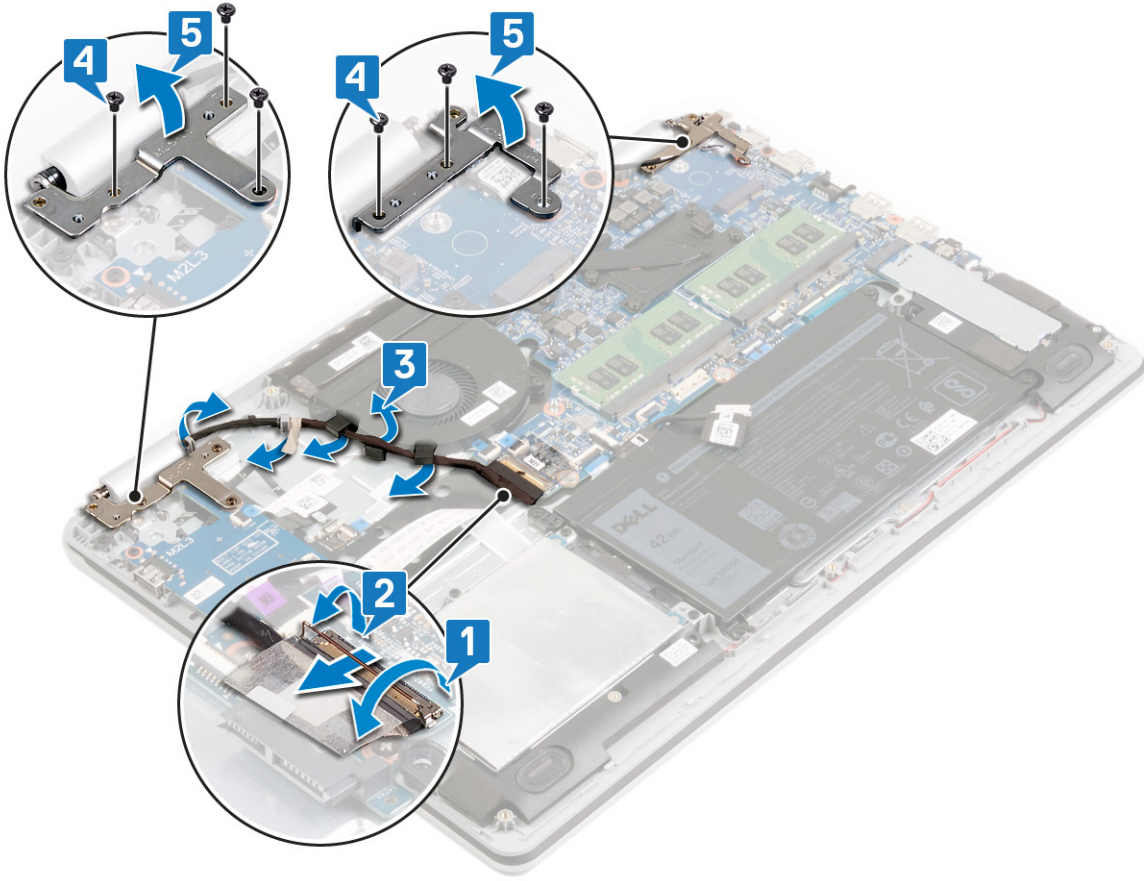

6. Avuç içi dayanağı ve klavye aksamını belirli bir açıyla kaldırın.
7. Avuç içi dayanağı ve klavye aksamını ekran aksamından kaydırarak çıkarın.

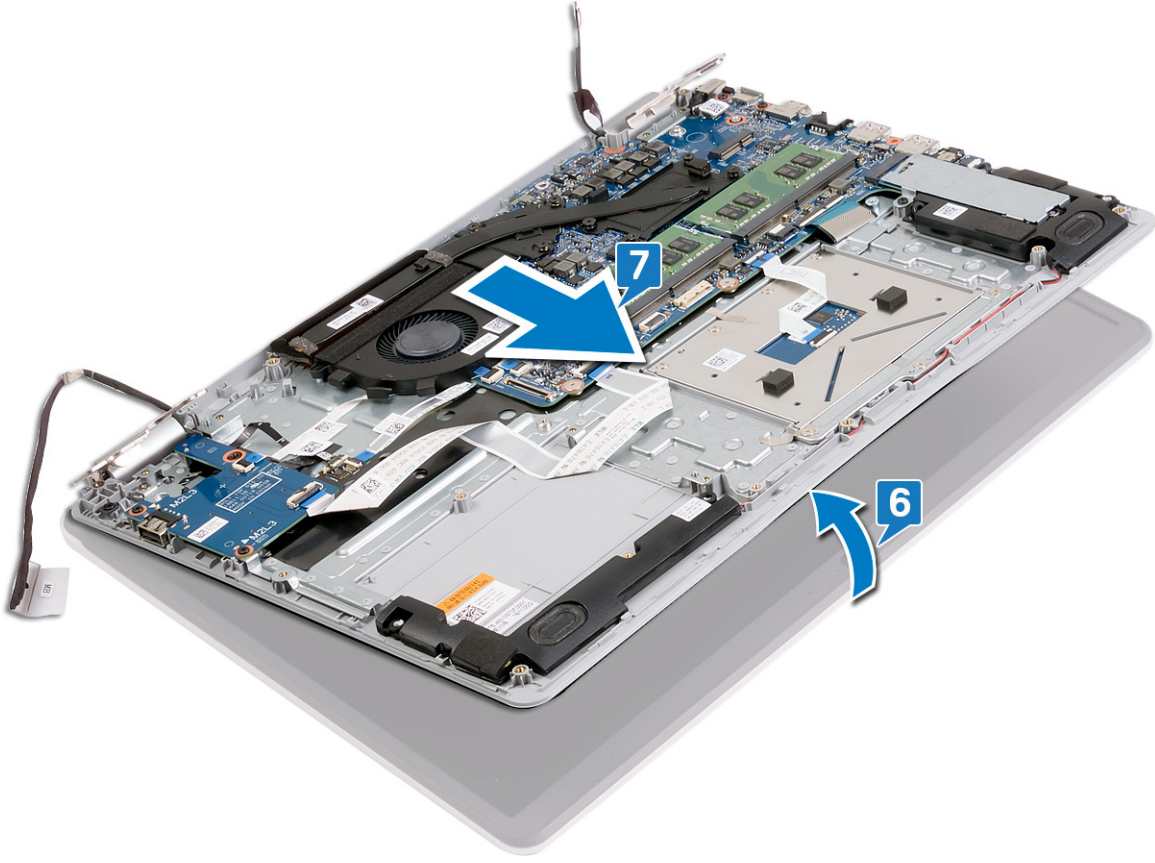

8. Yukarıdaki adımlar tamamlandıktan sonra geriye ekran aksamı kalır.



Yordam

Adımlar

1. Sağ menteşeyi sistem kartı ile avuç içi dayanağı ve klavye aksamına sabitleyen üç vidayı (M2,5x5) çıkarın.
2. Sağ menteşeyi kaldırın.

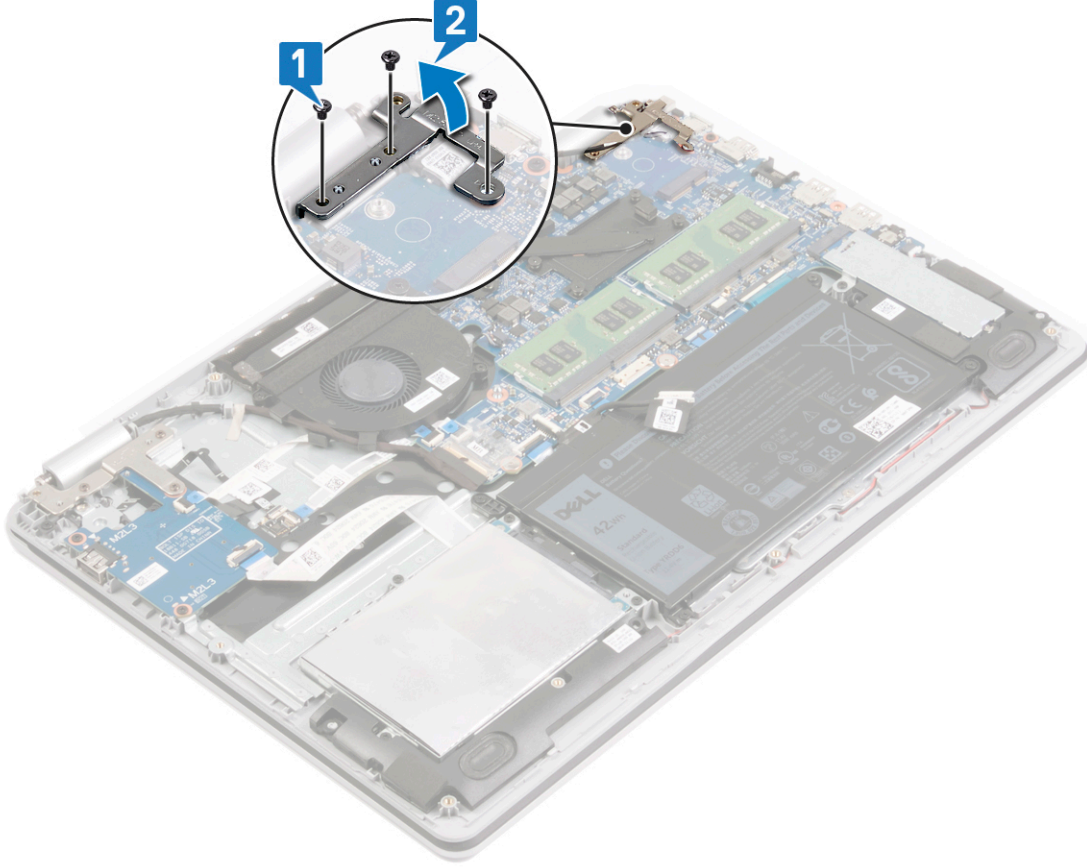

3. Güç adaptörü bağlantı noktası kablosunu sistem kartından çıkarın.
4. Güç adaptörü bağlantı noktasını avuç içi dayanağı ve klavye aksamına sabitleyen vidayı (M2x3) çıkarın.
5. Güç adaptörü bağlantı noktasını kablosuyla birlikte kaldırarak avuç içi dayanağı ve klavye aksamından ayırın.

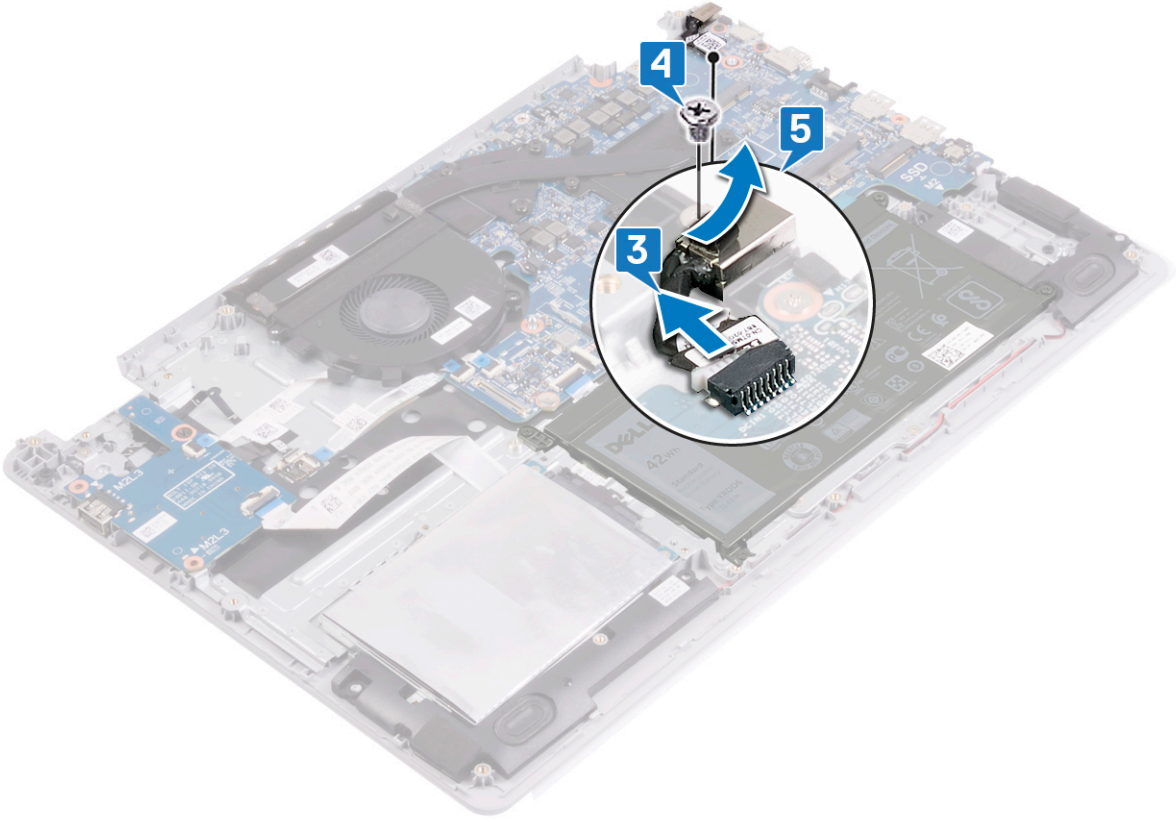

Güç adaptörü bağlantı noktasını yerine takma

NOT: Bilgisayarınızın içerisinde çalışmadan önce, bilgisayarınızla birlikte gönderilen emniyet bilgilerini okuyun ve içerisinde belirtilen adımları izleyin. Sisteminizin içinde çalıştıktan sonra, bölümündeki talimatları **içinde çalıştıktan sonra**. Ek güvenlik en iyi uygulama bilgileri için www.dell.com/regulatory_compliance adresindeki Regulatory Compliance (Yasal Uygunluk) Ana Sayfasına bakın.

Yordam

Adımlar

1. Güç adaptörü bağlantı noktasının üzerindeki vida deliğini avuç içi dayanağı ve klavye aksamındaki vida deliğiyle hizalayın.
2. Güç adaptörü bağlantı noktasını avuç içi dayanağı ve klavye aksamına sabitleyen vidayı (M2x3) takın.
3. Güç adaptörü bağlantı noktası kablosunu sistem kartına takın.

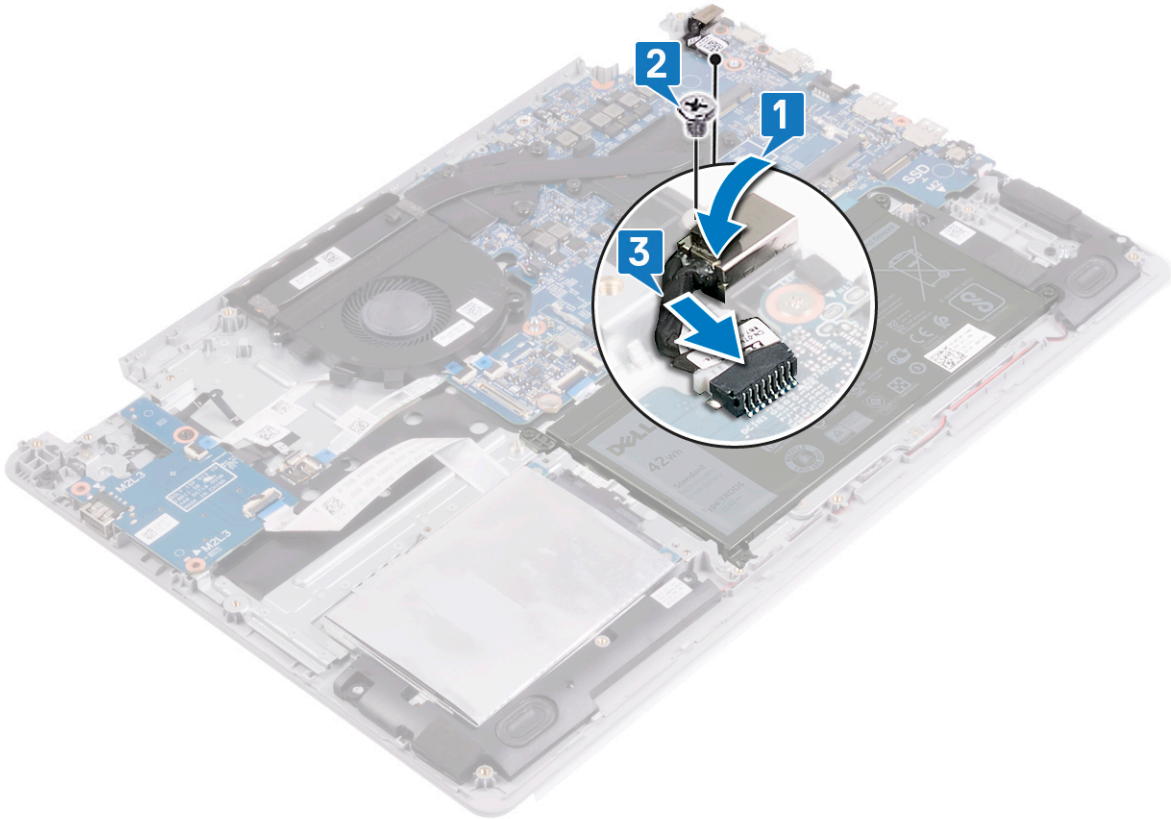

4. Sağ menteşeyi kapatın.
5. Sağ menteşeyi sistem kartına ve avuç içi dayanağı aksamına sabitleyen üç vidayı (M2,5x5) yerine takın.

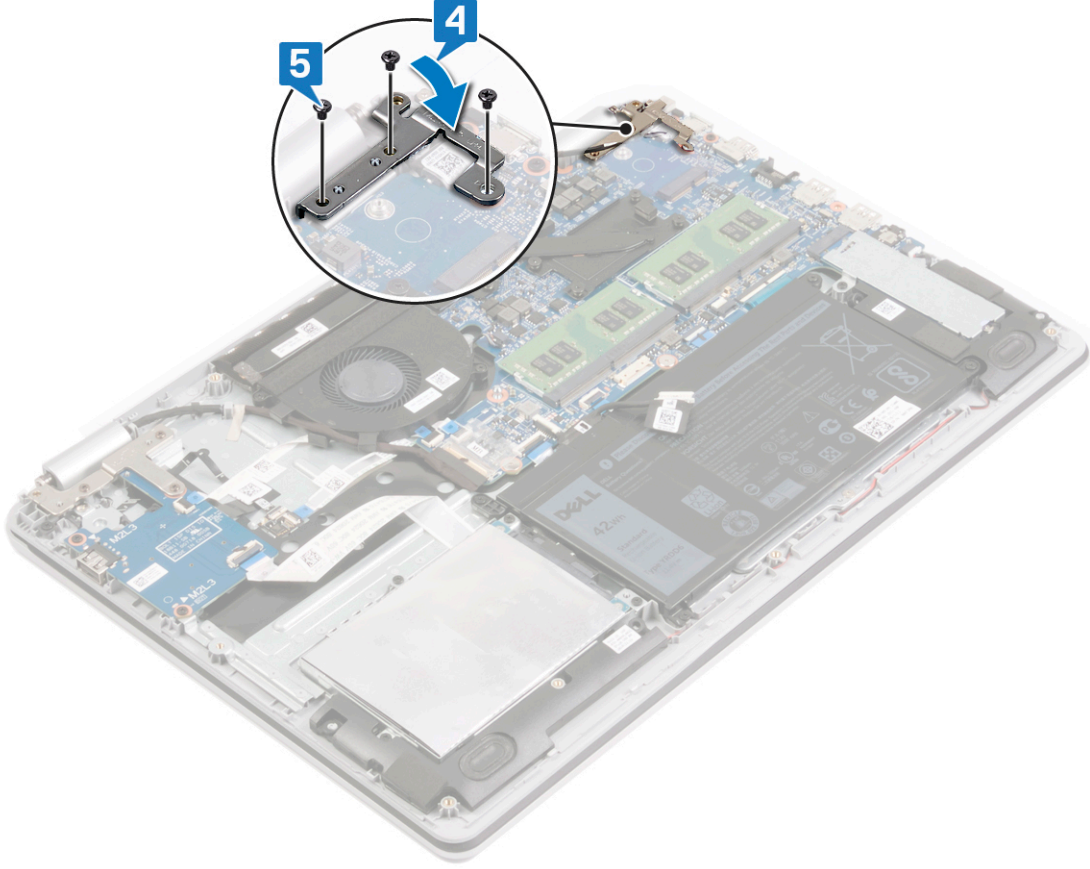

Ekran aksamını yerine takma

NOT: Bilgisayarınızın içerisinde çalışmadan önce, bilgisayarınızla birlikte gönderilen emniyet bilgilerini okuyun ve içerisinde belirtilen adımları izleyin. Sisteminizin içinde çalıştıktan sonra, bölümündeki talimatları **içinde çalıştıktan sonra**. Ek güvenlik en iyi uygulama bilgileri için www.dell.com/regulatory_compliance adresindeki Regulatory Compliance (Yasal Uygunluk) Ana Sayfasına bakın.

Yordam

Bu görev ile ilgili

NOT: Ekran aksamını avuç içi dayanağı ve klavye aksamına yeniden takmadan önce menteşelerin olabildiğince açıldığından emin olun.

Adımlar

1. Avuç içi dayanağı ve klavye aksamını ekran aksamındaki menteşelerin altına kaydırın
2. Avuç içi dayanağı ve klavye aksamını ekran aksamına yerleştirerek hizalayın.

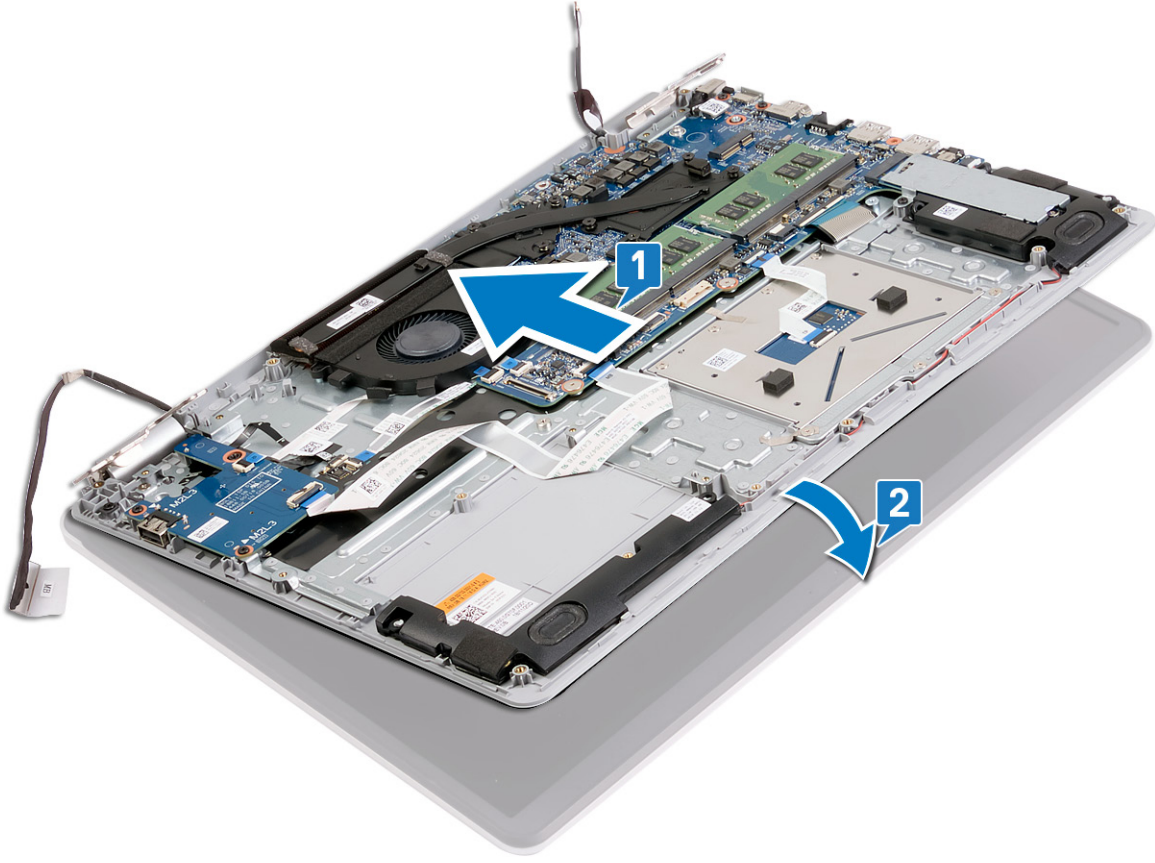

3. Hizalama direklerini kullanarak, menteşeleri sistem kartına, avuç içi dayanağı ve klavye aksamına doğru bastırın.
4. Sol ve sağ menteşeleri sistem kartı ile avuç içi dayanağı ve klavye aksamına sabitleyen altı vidayı (M2,5x5) yerine takın.
5. Ekran kablosunu fanadaki ve avuç içi dayanağı ve klavye aksamındaki yönlendirme kılavuzlarından geçirin.
6. Ekran kablosunu sistem kartındaki konektöre kaydırın ve kabloyu sabitlemek için mandalı kapatın.
7. Ekran kablosu mandalını sistem kartına sabitleyen bandı değiştirin.

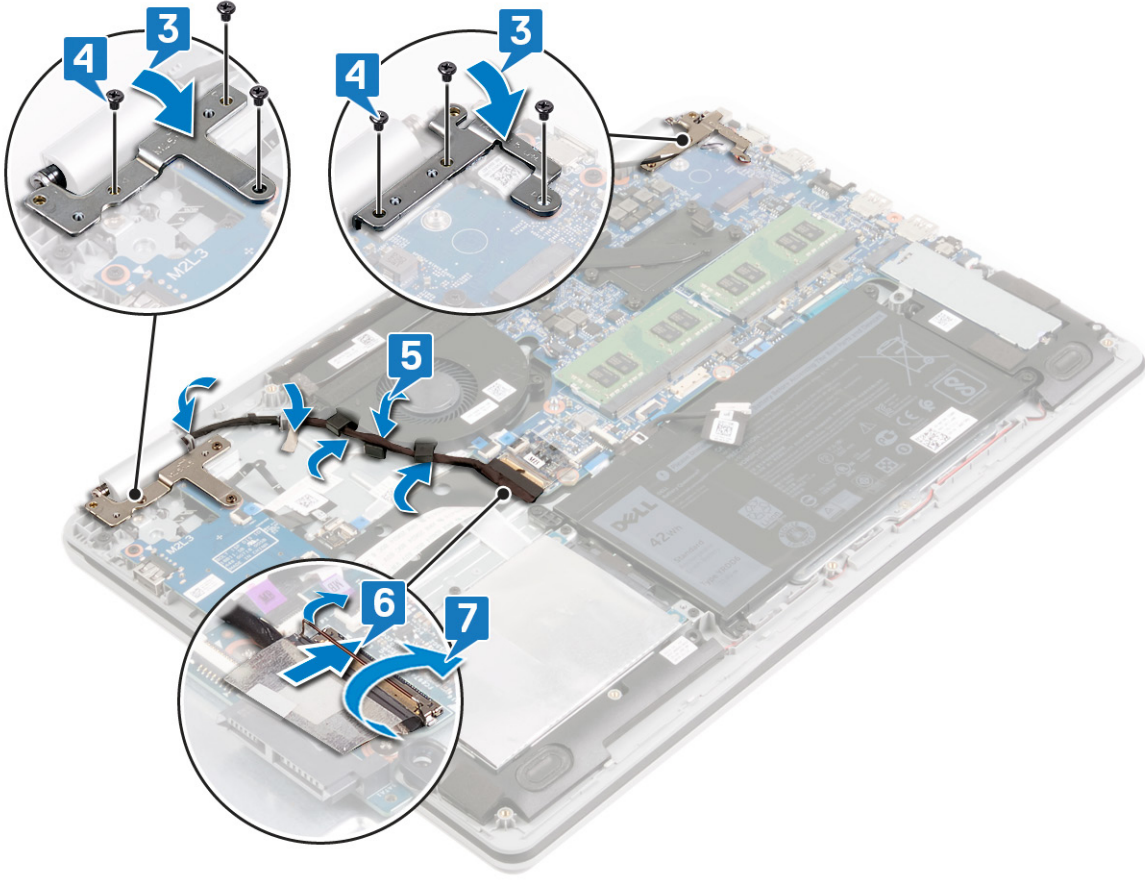

Son kořullar

Adımlar

1. Kablosuz kartı yerine takın.
2. Alt kapađı yerine takın.

G/Ç kartını çıkarma

NOT: Bilgisayarınızın içerisinde çalışmadan önce, bilgisayarınızla birlikte gönderilen emniyet bilgilerini okuyun ve içerisinde belirtilen adımları izleyin. Sisteminizin içinde çalıştıktan sonra, bölümündeki talimatları **içinde çalıştıktan sonra**. Ek güvenlik en iyi uygulama bilgileri için www.dell.com/regulatory_compliance adresindeki Regulatory Compliance (Yasal Uygunluk) Ana Sayfasına bakın.

Ön koşullar

Önkoşullar

DİKKAT: G/Ç kartının çıkarılması, BIOS kurulum programının ayarlarını varsayılan sıfırlar. G/Ç kartını çıkarmadan önce, BIOS kurulum programının ayarlarını not etmeniz önerilir.

Adımlar

1. Alt kapağı çıkarın.
2. Pili çıkarın.
3. Sabit sürücüyü çıkarın.

Yordam

Bu görev ile ilgili

DİKKAT: G/Ç kartının çıkarılması, BIOS kurulum programının ayarlarını varsayılan sıfırlar. G/Ç kartını çıkarmadan önce, BIOS kurulum programının ayarlarını not etmeniz önerilir.

Adımlar

1. Sol menteşeyi avuç içi dayanağı ve klavye aksamına sabitleyen üç vidayı (M2,5x5) çıkarın.
2. Sol menteşeyi kaldırın.

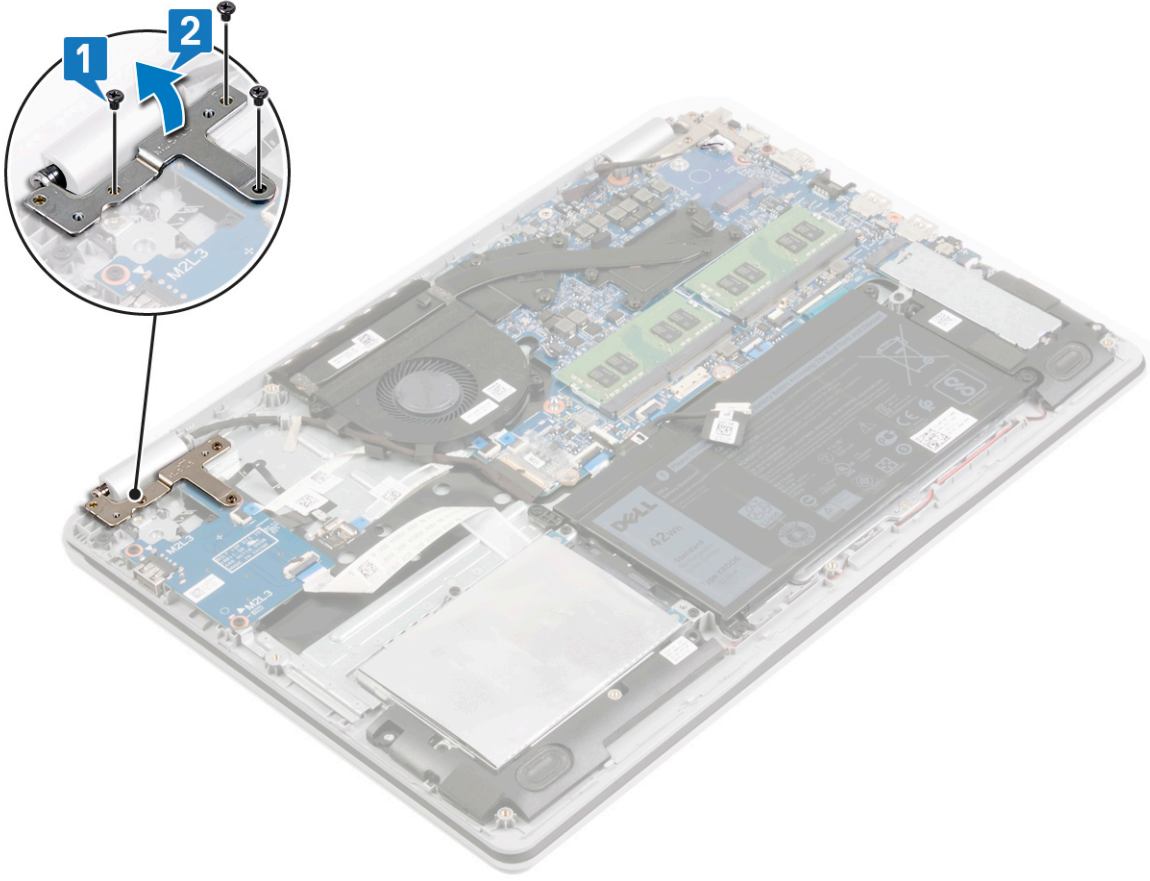

3. Mandalları kaldırın ve G/Ç kartı kablosunu sistem kartından çıkarın.
4. G/Ç kartı kablolarını avuç içi dayanağı ve klavye aksamından çıkarın.
5. G/Ç kartını avuç içi dayanağı ve klavye aksamına sabitleyen iki vidayı (M2x3) çıkarın.
6. G/Ç kartını, kablosuyla birlikte avuç içi dayanağı ve klavye aksamından kaldırın.

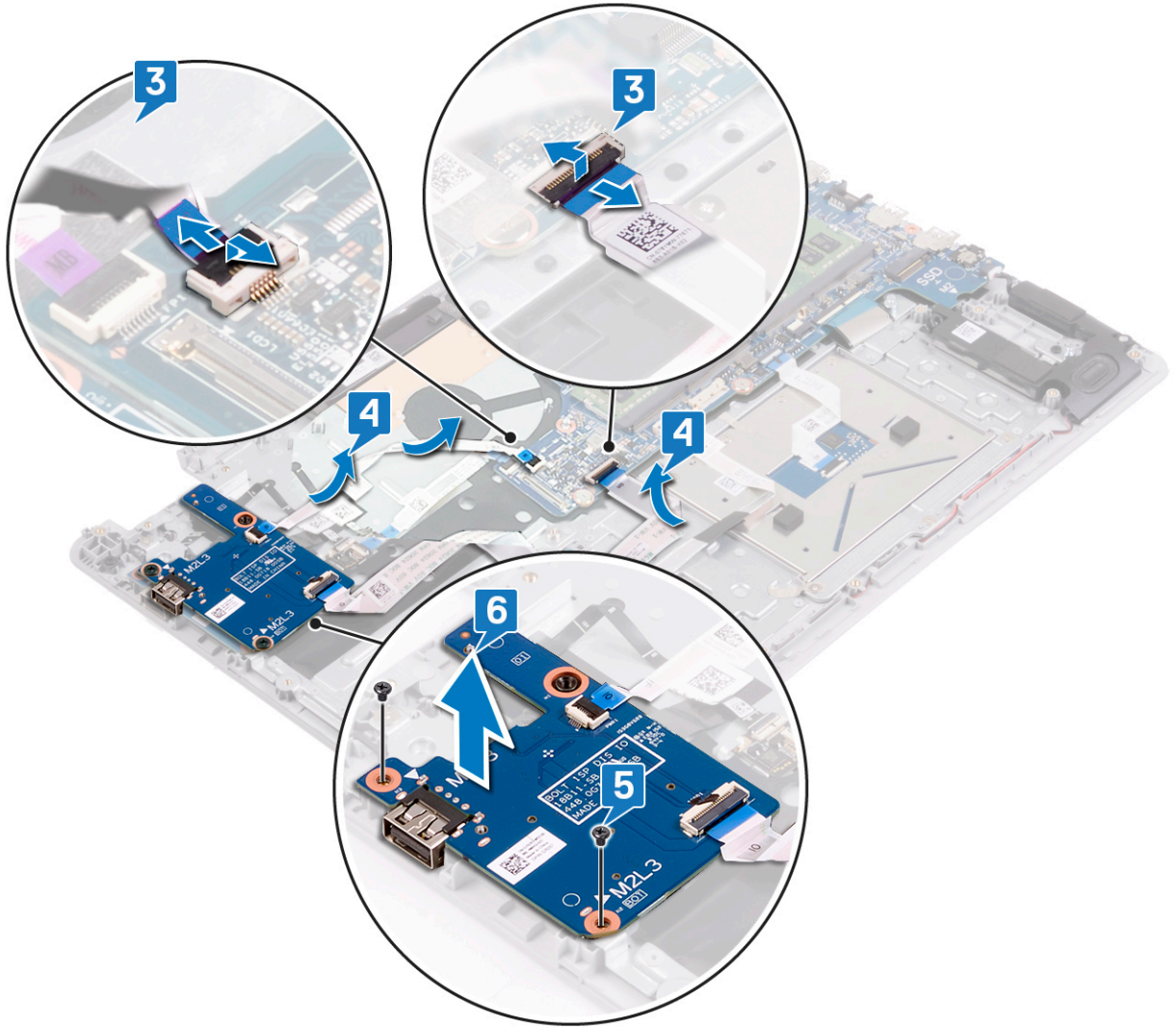

G/Ç kartını yerine takma

NOT: Bilgisayarınızın içerisinde çalışmadan önce, bilgisayarınızla birlikte gönderilen emniyet bilgilerini okuyun ve içerisinde belirtilen adımları izleyin. Sisteminizin içinde çalıştıktan sonra, bölümündeki talimatları **içinde çalıştıktan sonra**. Ek güvenlik en iyi uygulama bilgileri için www.dell.com/regulatory_compliance adresindeki Regulatory Compliance (Yasal Uygunluk) Ana Sayfasına bakın.

Yordam

Adımlar

1. Hizalama direklerini kullanarak G/Ç kartını avuç içi dayanağı ve klavye aksamının üzerine yerleştirin.
2. G/Ç kartını avuç içi dayanağı ve klavye aksamına sabitleyen iki vidayı (M2x3) yerine takın.
3. G/Ç kartı kablosunu avuç içi dayanağı ve klavye aksamına yapıştırın.
4. G/Ç kartı kablolarını sistem kartına bağlayın ve kabloları sabitlemek için mandalı kapatın.

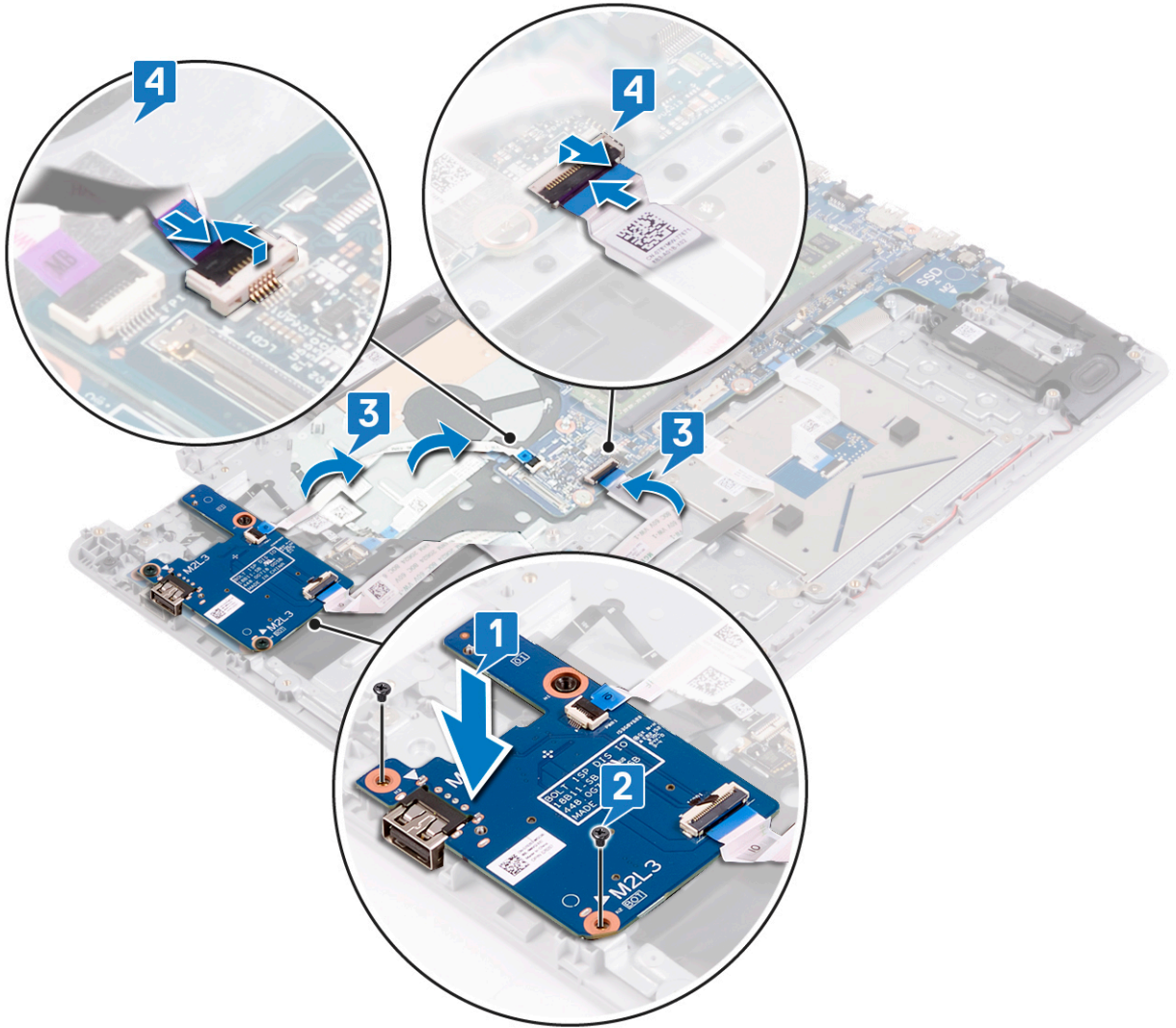

5. Sol menteşeyi kapatın.

6. Sol menteşeyi avuç içi dayanağı ve klavye aksamına sabitleyen üç vidayı (M2.5x5) yerine takın.

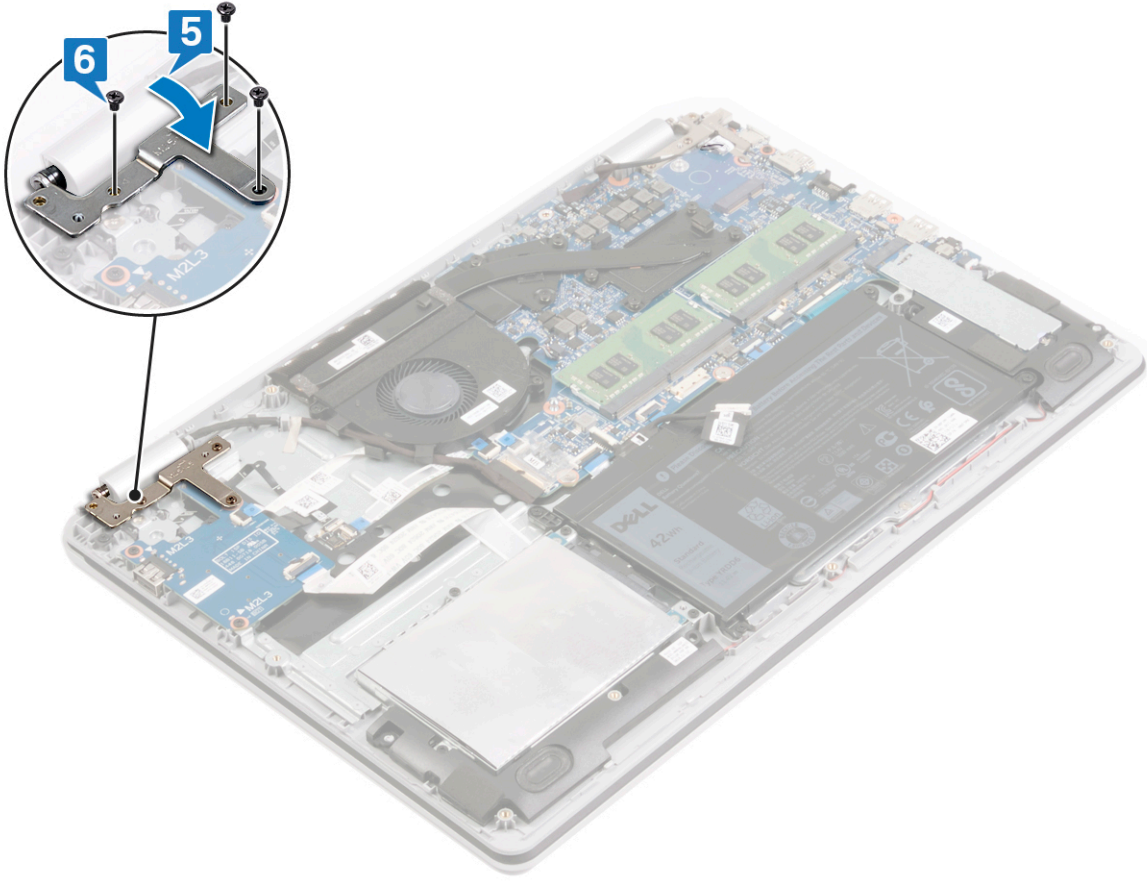

Son koşullar

Adımlar

1. Sabit diskini yerine takın.
2. Pili yerine takın.
3. Alt kapağı yerine takın.

Düğme pili çıkarma

NOT: Bilgisayarınızın içerisinde çalışmadan önce, bilgisayarınızla birlikte gönderilen emniyet bilgilerini okuyun ve içerisinde belirtilen adımları izleyin. Sisteminizin içinde çalıştıktan sonra, bölümündeki talimatları **içinde çalıştıktan sonra**. Ek güvenlik en iyi uygulama bilgileri için www.dell.com/regulatory_compliance adresindeki Regulatory Compliance (Yasal Uygunluk) Ana Sayfasına bakın.

DİKKAT: Düğme pilin çıkarılması, BIOS ayarlarını varsayılanlara sıfırlar. Düğme pili çıkarmadan önce, BIOS ayarlarını not etmeniz önerilir.

Ön koşullar

Önkoşullar

DİKKAT: Düğme pilin çıkarılması, BIOS ayarlarını varsayılanlara sıfırlar. G/Ç kartını düğme pil ile birlikte çıkarmadan önce BIOS kurulum programı ayarlarının not edilmesi önerilir.

Adımlar

1. Alt kapağı çıkarın.
2. Pili çıkarın.
3. Sabit sürücüyü çıkarın.
4. G/Ç kartını çıkarın.

Yordam

Adımlar

Plastik çubuğu kullanarak, düğme pili G/Ç kartındaki pil yuvasının dışına doğru hafifçe kaldırın.

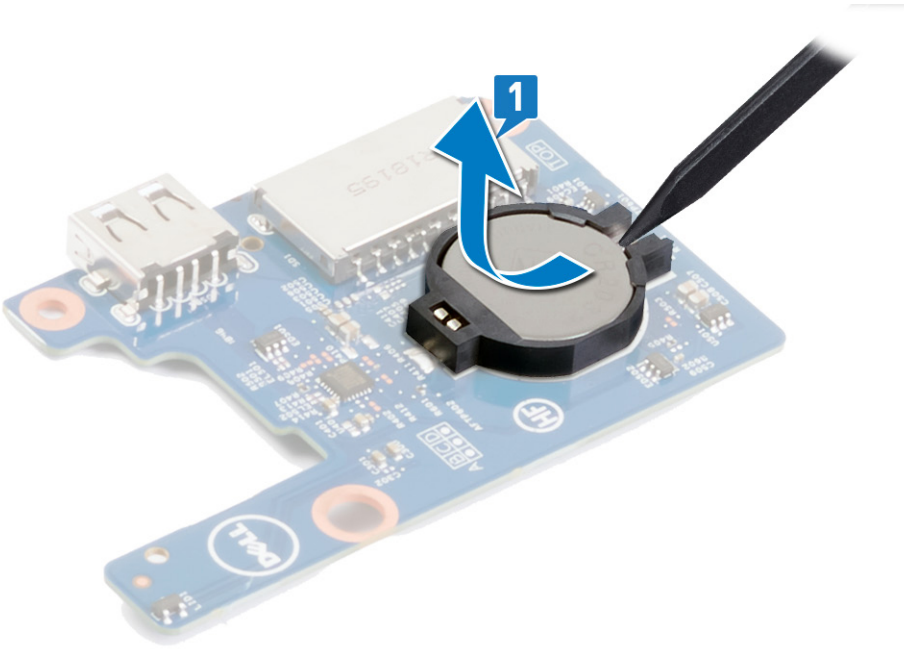

Düğme pili yerine takma

NOT: Bilgisayarınızın içerisinde çalışmadan önce, bilgisayarınızla birlikte gönderilen emniyet bilgilerini okuyun ve içerisinde belirtilen adımları izleyin. Sisteminizin içinde çalıştıktan sonra, bölümündeki talimatları **içinde çalıştıktan sonra**. Ek güvenlik en iyi uygulama bilgileri için www.dell.com/regulatory_compliance adresindeki Regulatory Compliance (Yasal Uygunluk) Ana Sayfasına bakın.

Yordam

Adımlar

Düğme pili pozitif yönü yukarı bakacak şekilde G/Ç kartındaki pil yuvasına oturtun.

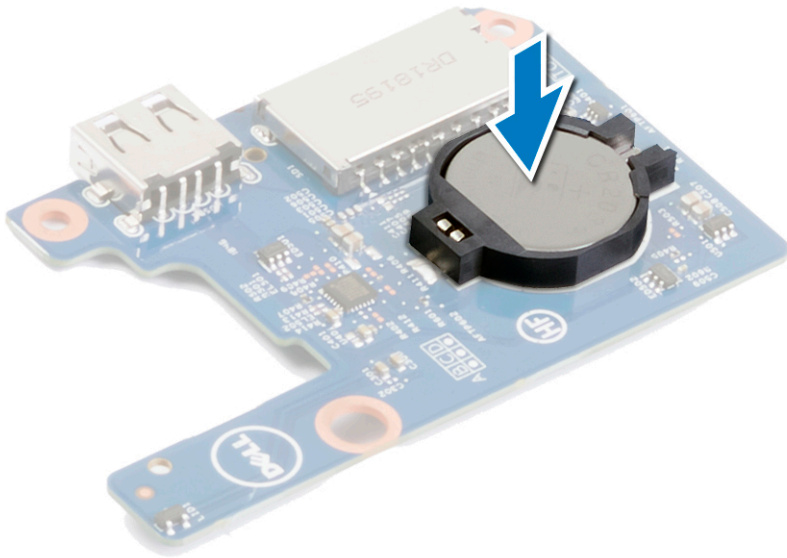

Son koşullar

Adımlar

1. G/Ç kartını yerine takın.
2. Sabit diski yerine takın.
3. Pili yerine takın.
4. Alt kapağı yerine takın.

Güç düğmesi kartını çıkarma

NOT: Bilgisayarınızın içerisinde çalışmadan önce, bilgisayarınızla birlikte gönderilen emniyet bilgilerini okuyun ve içerisinde belirtilen adımları izleyin. Sisteminizin içinde çalıştıktan sonra, bölümündeki talimatları **içinde çalıştıktan sonra**. Ek güvenlik en iyi uygulama bilgileri için www.dell.com/regulatory_compliance adresindeki Regulatory Compliance (Yasal Uygunluk) Ana Sayfasına bakın.

Ön koşullar

Adımlar

1. Alt kapağı çıkarın.
2. Fanı çıkarın.

Yordam

Adımlar

1. Mandalı açın ve güç düğmesi kartı kablosunu sistem kartından çıkarın.
2. Mandalı açın ve güç düğmesi kablosunu güç düğmesi kartından çıkarın.
3. Plastik bir çubuk kullanarak, güç düğmesi kartını kablosuyla birlikte avuç içi dayanağı ve klavye aksamından kaldırarak çıkarın.

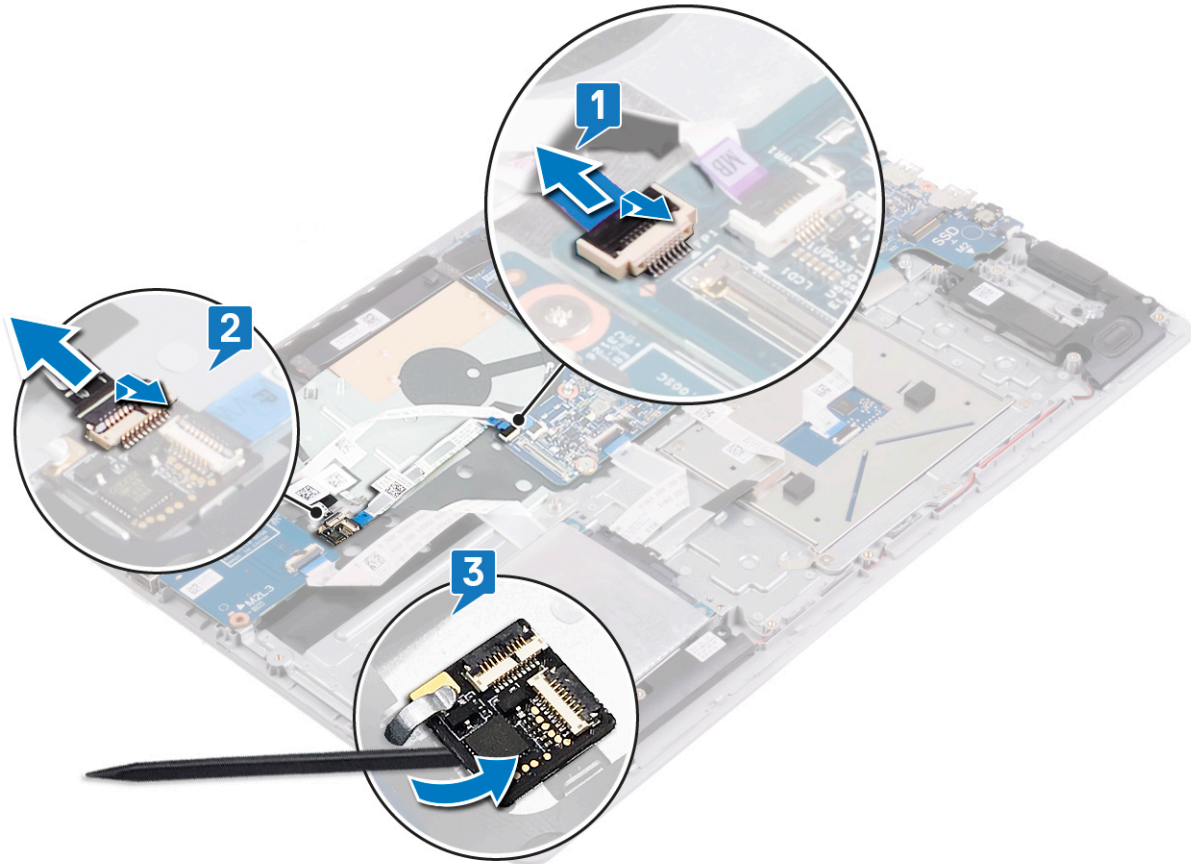

Güç düğmesi kartını yerine takma

NOT: Bilgisayarınızın içerisinde çalışmadan önce, bilgisayarınızla birlikte gönderilen emniyet bilgilerini okuyun ve içerisinde belirtilen adımları izleyin. Sisteminizin içinde çalıştıktan sonra, bölümündeki talimatları **içinde çalıştıktan sonra**. Ek güvenlik en iyi uygulama bilgileri için www.dell.com/regulatory_compliance adresindeki Regulatory Compliance (Yasal Uygunluk) Ana Sayfasına bakın.

Yordam

Adımlar

1. Klips ve hizalama direklerini kullanarak, güç düğmesi kartını ve kablosunu avuç içi dayanağı ve klavye aksamına kaydırın ve buraya yapıştırın.
2. Güç düğmesi kablosunu güç düğmesi kartındaki konektöre kaydırın ve kabloyu sabitlemek için mandalı kapatın.
3. Güç düğmesi kartı kablosunu sistem kartındaki konektöre kaydırın ve kabloyu sabitlemek için mandalı kapatın.

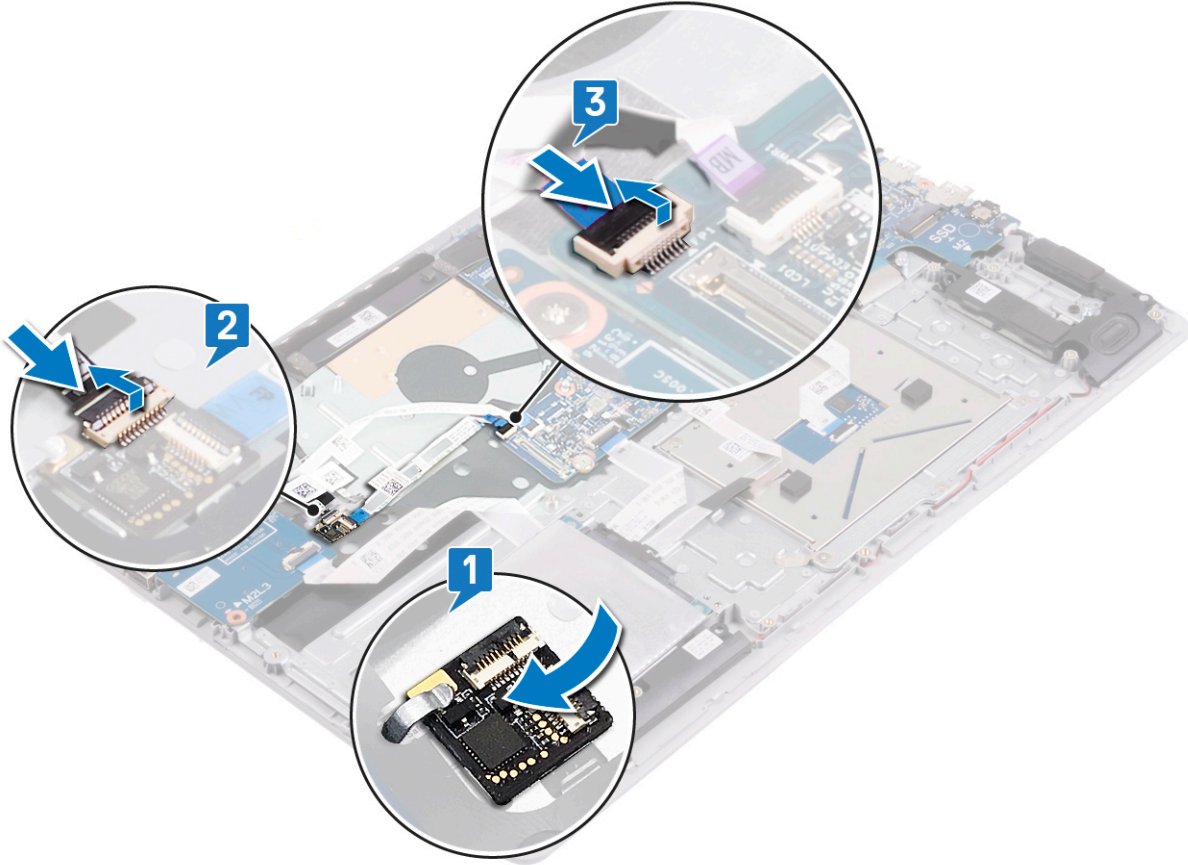

Son koşullar

Adımlar

1. Fanı yerine takın.
2. Alt kapağı yerine takın.

Parmak izi okuyuculu güç düğmesini çıkarma

NOT: Bilgisayarınızın içerisinde çalışmadan önce, bilgisayarınızla birlikte gönderilen emniyet bilgilerini okuyun ve içerisinde belirtilen adımları izleyin. Sisteminizin içinde çalıştıktan sonra, bölümündeki talimatları [içinde çalıştıktan sonra](#). Ek güvenlik en iyi uygulama bilgileri için www.dell.com/regulatory_compliance adresindeki Regulatory Compliance (Yasal Uygunluk) Ana Sayfasına bakın.

Ön koşullar

Adımlar

1. Alt kapağı çıkarın.
2. Pili çıkarın.
3. Sabit sürücüyü çıkarın.
4. G/Ç kartını çıkarın.

Yordam

Adımlar

1. Mandalı açın ve güç düğmesi kablosunu güç düğmesi kartından çıkarın.
2. Güç düğmesi desteğini avuç içi dayanağı ve klavye aksamına sabitleyen iki vidayı (M2x2) çıkarın.
3. Güç düğmesi desteğini avuç içi dayanağı ve klavye aksamından kaldırarak çıkarın.
4. Güç düğmesini avuç içi dayanağı ve klavye aksamına sabitleyen iki vidayı (M2x2) çıkarın.
5. Güç düğmesini, kablosuyla birlikte, avuç içi dayanağı ve klavye aksamından kaldırarak çıkarın.

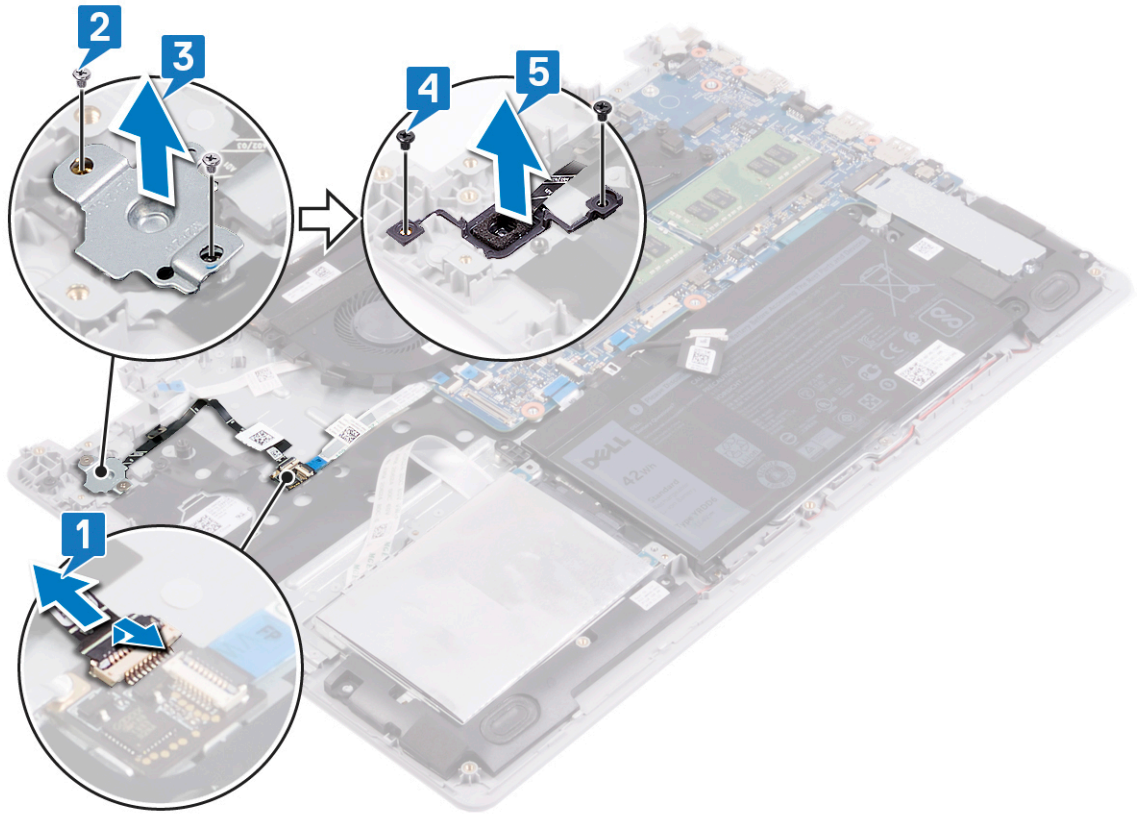

Parmak izi okuyucu güç düğmesini değiştirme

NOT: Bilgisayarınızın içerisinde çalışmadan önce, bilgisayarınızla birlikte gönderilen emniyet bilgilerini okuyun ve içerisinde belirtilen adımları izleyin. Sisteminizin içinde çalıştıktan sonra, bölümündeki talimatları [içinde çalıştıktan sonra](#). Ek güvenlik en iyi uygulama bilgileri için www.dell.com/regulatory_compliance adresindeki Regulatory Compliance (Yasal Uygunluk) Ana Sayfasına bakın.

Yordam

Adımlar

1. Güç düğmesini avuç içi dayanağı ve klavye aksamı üzerindeki yuvaya yerleştirin.
2. Güç düğmesini avuç içi dayanağı ve klavye aksamına sabitleyen iki vidayı (M2x2) yerine takın.
3. Güç düğmesi desteğindeki vida deliklerini avuç içi dayanağı ve klavye aksamındaki vida delikleriyle hizalayın.
4. Güç düğmesi desteğini avuç içi dayanağı ve klavye aksamına sabitleyen iki vidayı (M2x2) yerine takın.
5. Güç düğmesi kablosunu güç düğmesi kartına bağlayın.
6. Güç düğmesi kablosunu avuç içi dayanağı ve klavye aksamına yapıştırın.

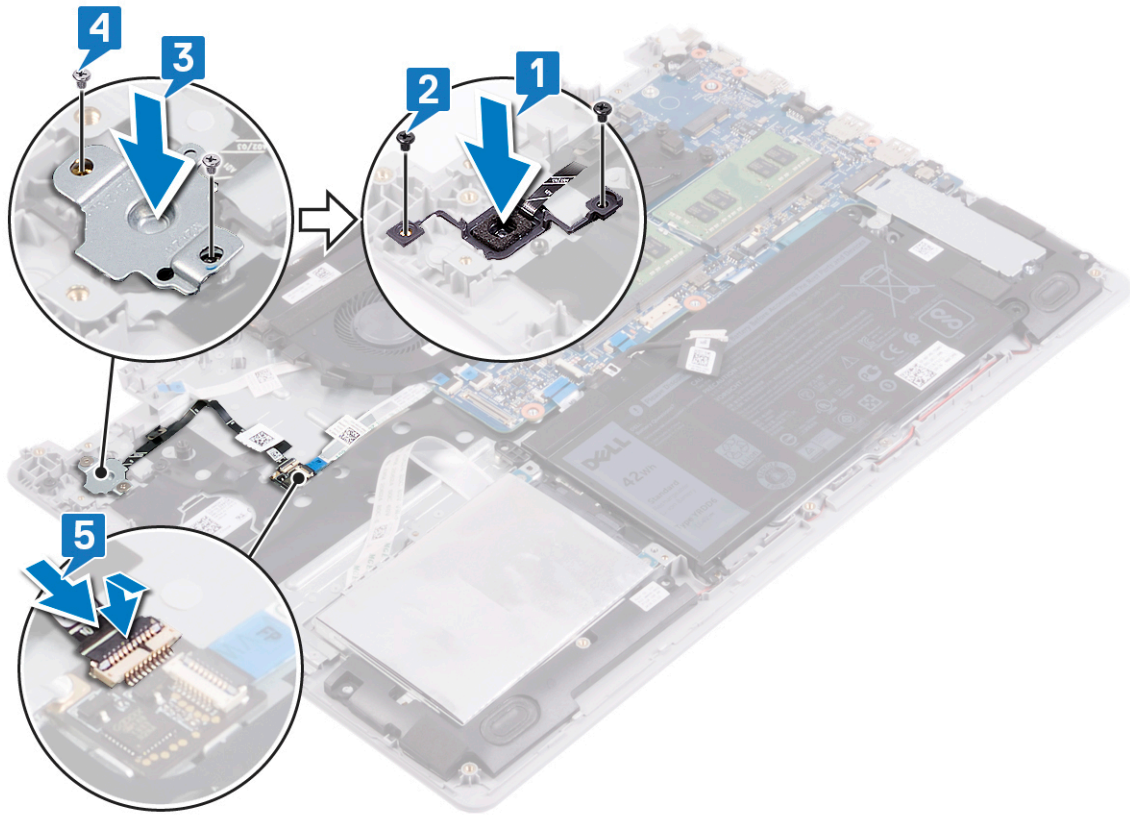

Son kořullar

Adimlar

1. G/Ç kartını yerine takın.
2. Sabit diski yerine takın.
3. Pili yerine takın.
4. Alt kapađı yerine takın.

Ekran aksamını çıkarma

NOT: Bilgisayarınızın içerisinde çalışmadan önce, bilgisayarınızla birlikte gönderilen emniyet bilgilerini okuyun ve içerisinde belirtilen adımları izleyin. Sisteminizin içinde çalıştıktan sonra, bölümündeki talimatları **içinde çalıştıktan sonra**. Ek güvenlik en iyi uygulama bilgileri için www.dell.com/regulatory_compliance adresindeki Regulatory Compliance (Yasal Uygunluk) Ana Sayfasına bakın.

Ön koşullar

Adımlar

1. [Alt kapağı](#) çıkarın.
2. [Kablosuz kartı](#) çıkarın.

Yordam

Adımlar

1. Ekran kablosu konektör mandalını sistem kartına sabitleyen bandı sökün.
2. Mandalı açın ve ekran kablosunu sistem kartından çıkarın.
3. Ekran kablosunun yönlendirmesini not edin ve kabloyu fandaki ve avuç içi dayanağı ve klavye aksamındaki yönlendirme kılavuzlarından çıkarın.
4. Sol ve sağ menteşeleri sistem kartı ile avuç içi dayanağı ve klavye aksamına sabitleyen altı vidayı (M2,5x5) çıkarın.
5. Menteşeleri açın.

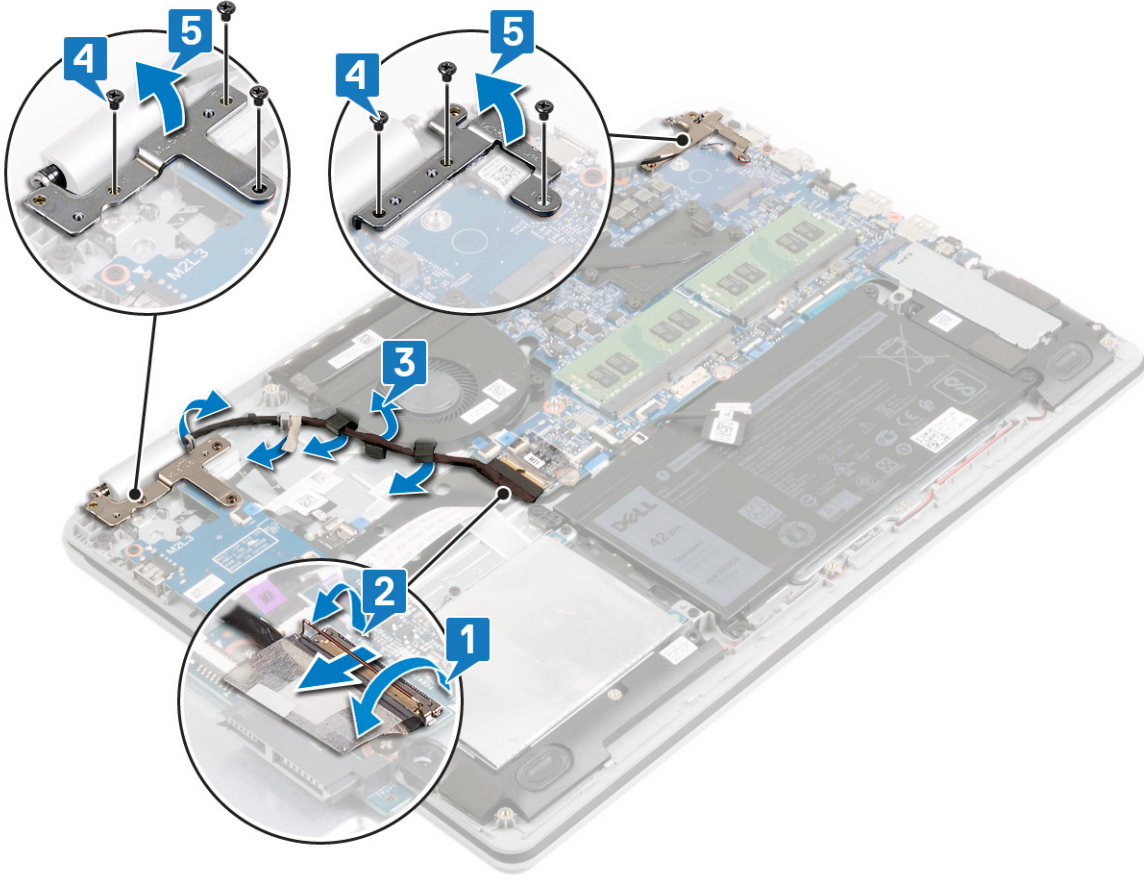

6. Avuç içi dayanağı ve klavye aksamını belirli bir açıyla kaldırın.
7. Avuç içi dayanağı ve klavye aksamını ekran aksamından kaydırarak çıkarın.

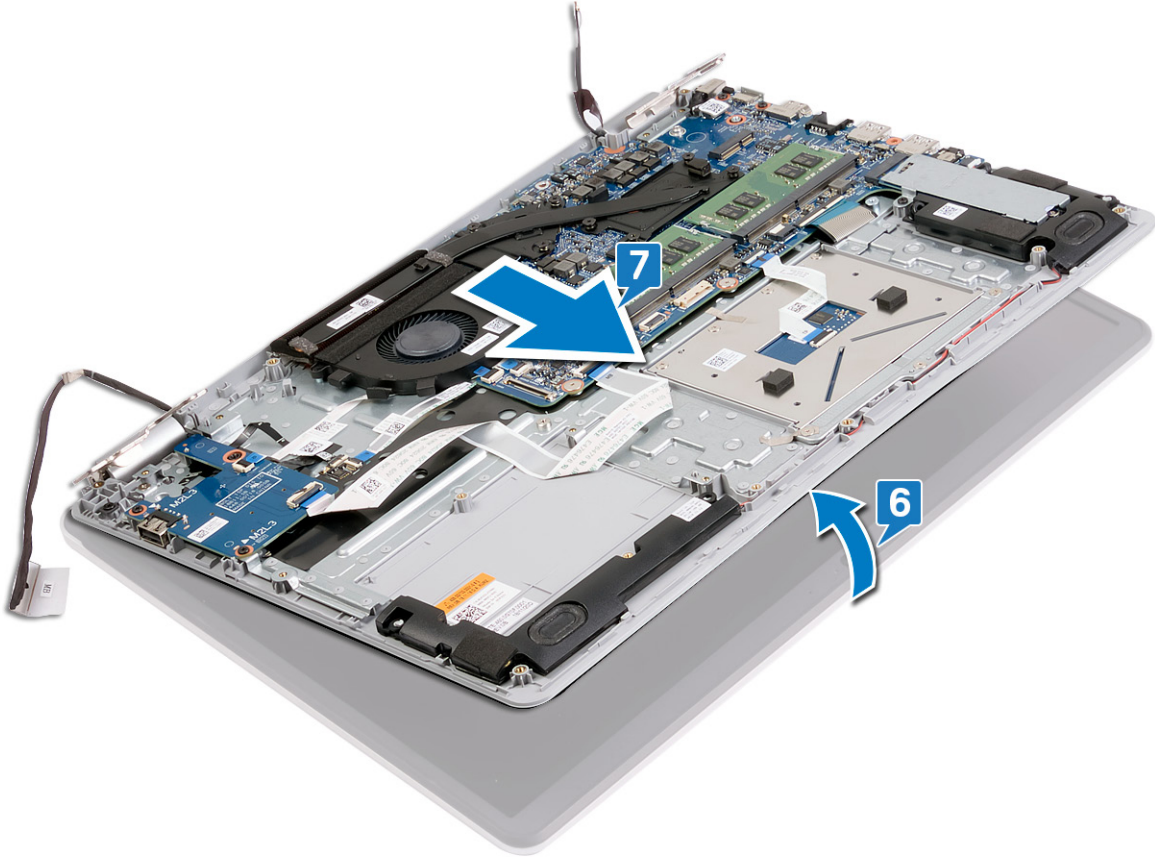

8. Yukarıdaki adımlar tamamlandıktan sonra geriye ekran aksamı kalır.



Ekran aksamını yerine takma

NOT: Bilgisayarınızın içerisinde çalışmadan önce, bilgisayarınızla birlikte gönderilen emniyet bilgilerini okuyun ve içerisinde belirtilen adımları izleyin. Sisteminizin içinde çalıştıktan sonra, bölümündeki talimatları **içinde çalıştıktan sonra**. Ek güvenlik en iyi uygulama bilgileri için www.dell.com/regulatory_compliance adresindeki Regulatory Compliance (Yasal Uygunluk) Ana Sayfasına bakın.

Yordam

Bu görev ile ilgili

NOT: Ekran aksamını avuç içi dayanağı ve klavye aksamına yeniden takmadan önce menteşelerin olabildiğince açıldığından emin olun.

Adımlar

1. Avuç içi dayanağı ve klavye aksamını ekran aksamındaki menteşelerin altına kaydırın
2. Avuç içi dayanağı ve klavye aksamını ekran aksamına yerleştirerek hizalayın.

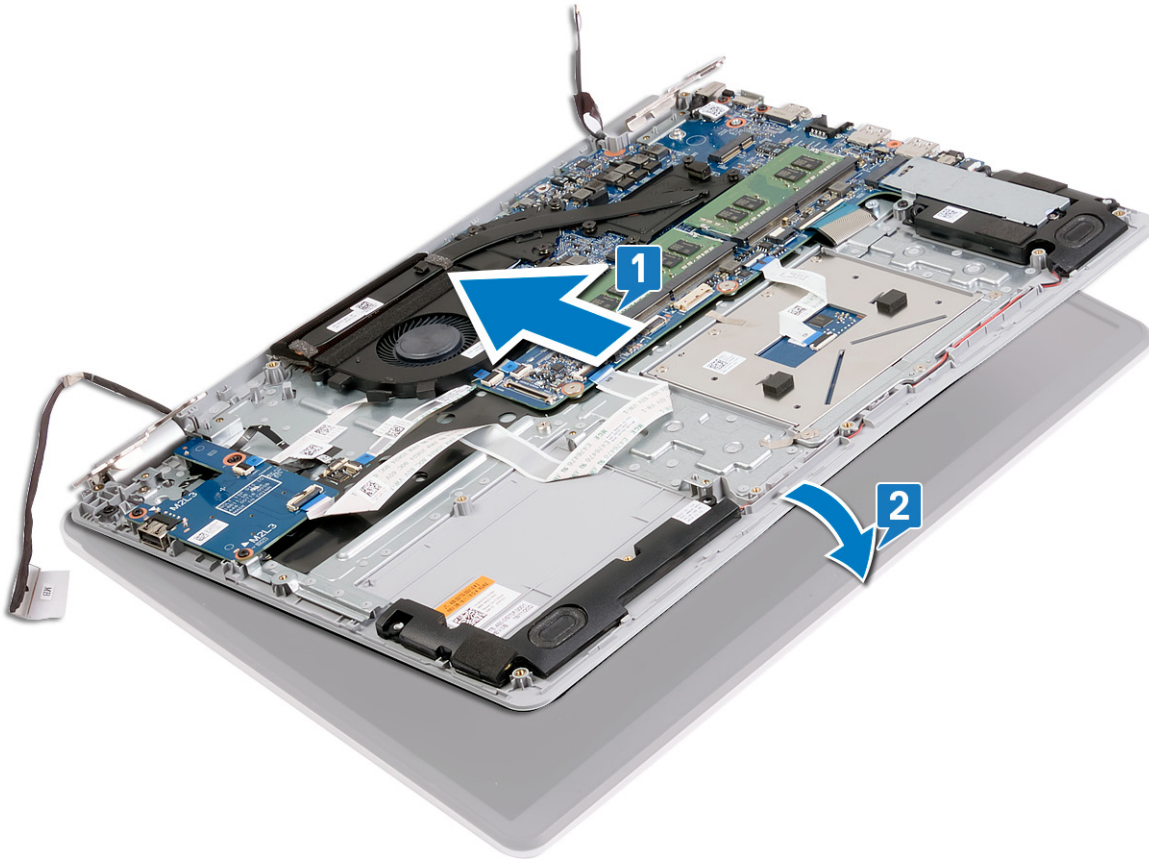

3. Hizalama direklerini kullanarak, menteşeleri sistem kartına, avuç içi dayanağı ve klavye aksamına doğru bastırın.
4. Sol ve sağ menteşeleri sistem kartı ile avuç içi dayanağı ve klavye aksamına sabitleyen altı vidayı (M2,5x5) yerine takın.
5. Ekran kablosunu fanadaki ve avuç içi dayanağı ve klavye aksamındaki yönlendirme kılavuzlarından geçirin.
6. Ekran kablosunu sistem kartındaki konektöre kaydırın ve kabloyu sabitlemek için mandalı kapatın.
7. Ekran kablosu mandalını sistem kartına sabitleyen bandı değiştirin.

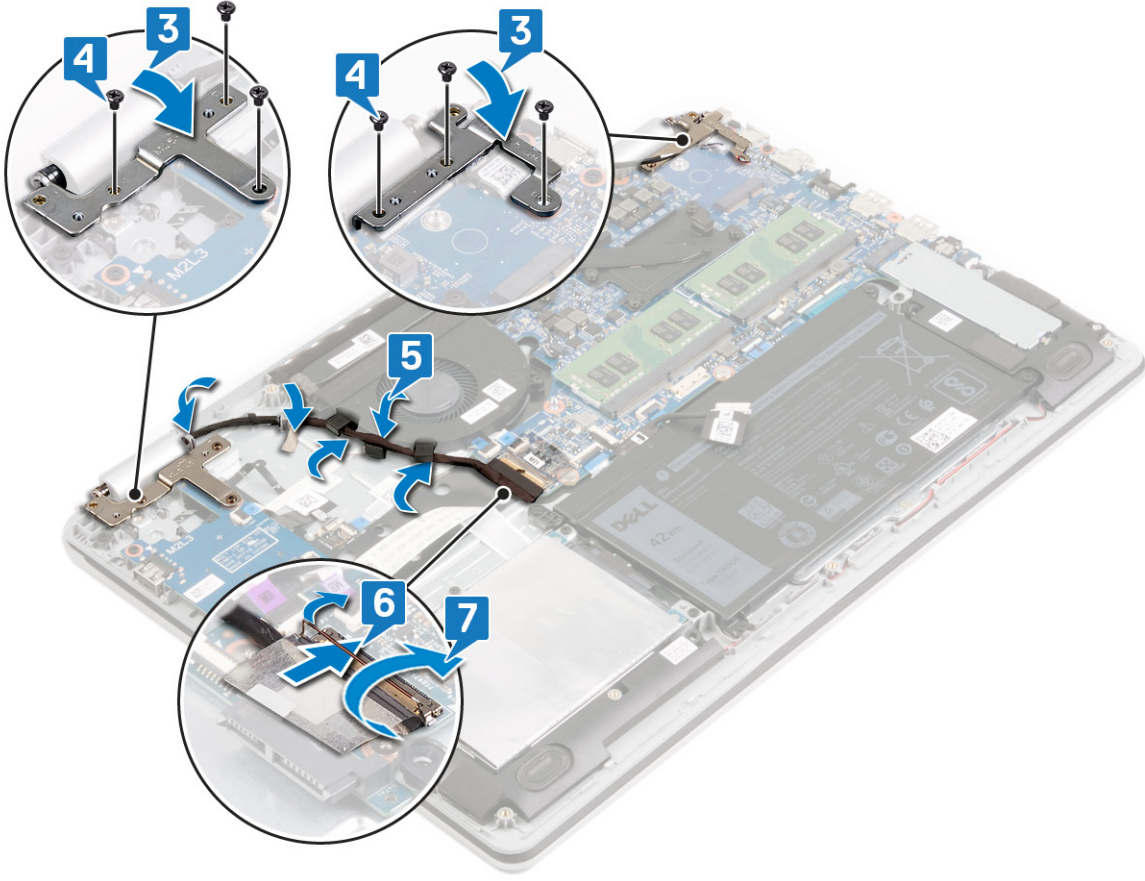

Son kořullar

Adımlar

1. Kablosuz kartı yerine takın.
2. Alt kapađı yerine takın.

Sistem kartını çıkarma

- NOT:** Bilgisayarınızın içerisinde çalışmadan önce, bilgisayarınızla birlikte gönderilen emniyet bilgilerini okuyun ve içerisinde belirtilen adımları izleyin. Sisteminizin içinde çalıştıktan sonra, bölümündeki talimatları [içinde çalıştıktan sonra](#). Ek güvenlik en iyi uygulama bilgileri için www.dell.com/regulatory_compliance adresindeki Regulatory Compliance (Yasal Uygunluk) Ana Sayfasına bakın.
- NOT:** Bilgisayarınızın Servis Etiketini sistem kartında yer alır. Sistem kartını yerine taktıktan sonra Servis Etiketini sistem kurulumuna girmelisiniz.
- NOT:** Sistem kartını yerine takma yüklediğiniz tüm yaptığınız değişiklikleri BIOS BIOS kurulum programı. Yapmanız gerekir. uygun değişiklikleri yeniden sonra sistem kartını yerine takın.
- NOT:** Kabloları sistem kartından çıkarmadan önce, sistem kartını yerine geri taktıktan sonra doğru şekilde bağlayabilmeniz için, konnektörlerin yerlerini not edin.

Ön koşullar

Adımlar

1. Alt kapağı çıkarın.
2. Pili çıkarın.
3. Bellek modüllerini çıkarın.
4. Kablosuz kartı çıkarın.
5. Katı hal sürücüsünü/Intel Optane'i çıkarın.
6. Fanı çıkarın.
7. Isı emiciyi çıkarın.

Yordam

Adımlar

1. Sağ menteşeyi sistem kartı ile avuç içi dayanağı ve klavye aksamına sabitleyen üç vidayı (M2,5x5) çıkarın.
2. Sağ menteşeyi açın.

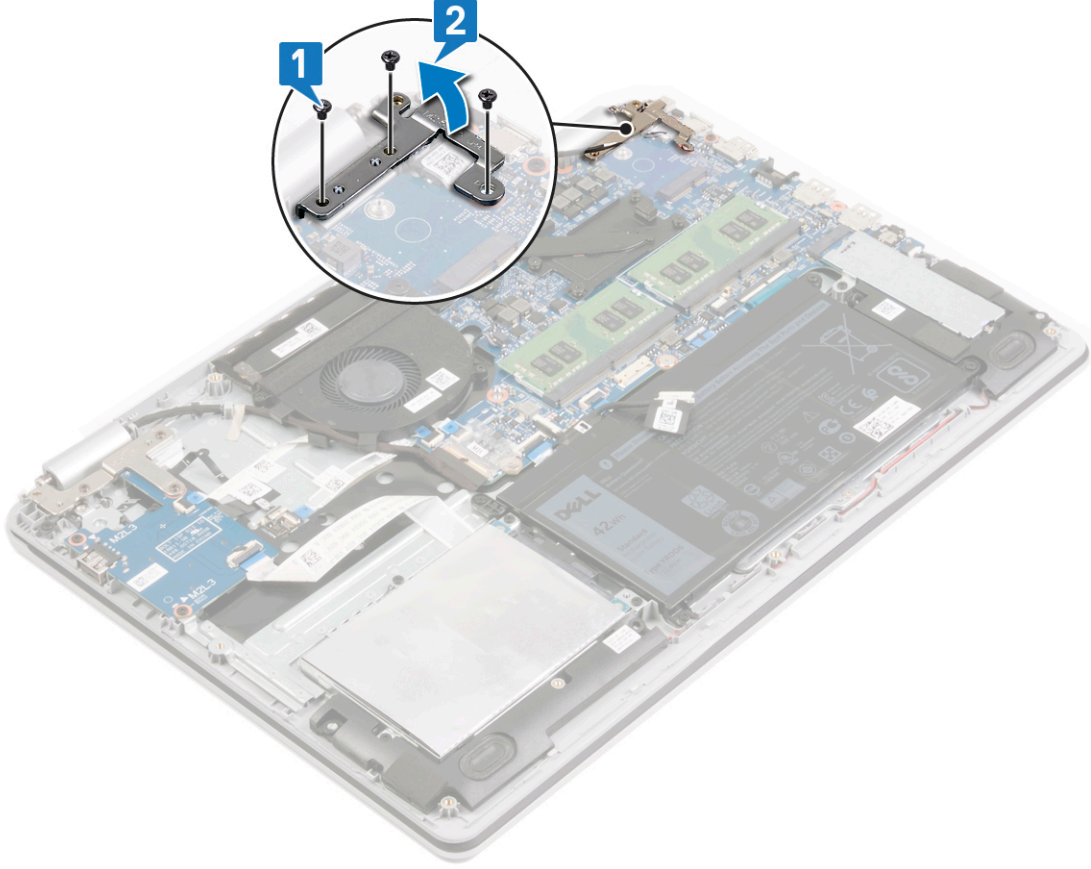

3. Güç adaptörü bağlantı noktası kablosunu sistem kartından çıkarın.
4. Hoparlör kablosunu sistem kartından çıkarın.
5. Mandalı açın ve klavyeyi sistem kartından çıkarın.
6. Mandalı açın ve dokunmatik yüzey kablosunu sistem kartından ayırın.
7. Mandalı açın ve sabit disk kablosunu sistem kartından ayırın.
8. Mandalı kaldırın ve birinci G/Ç kartı kablosunu sistem kartından çıkarın.
9. Mandalı kaldırın ve ikinci G/Ç kartı kablosunu sistem kartından çıkarın.
10. Mandalı açın ve güç düğmesi kartı kablosunu sistem kartından çıkarın.

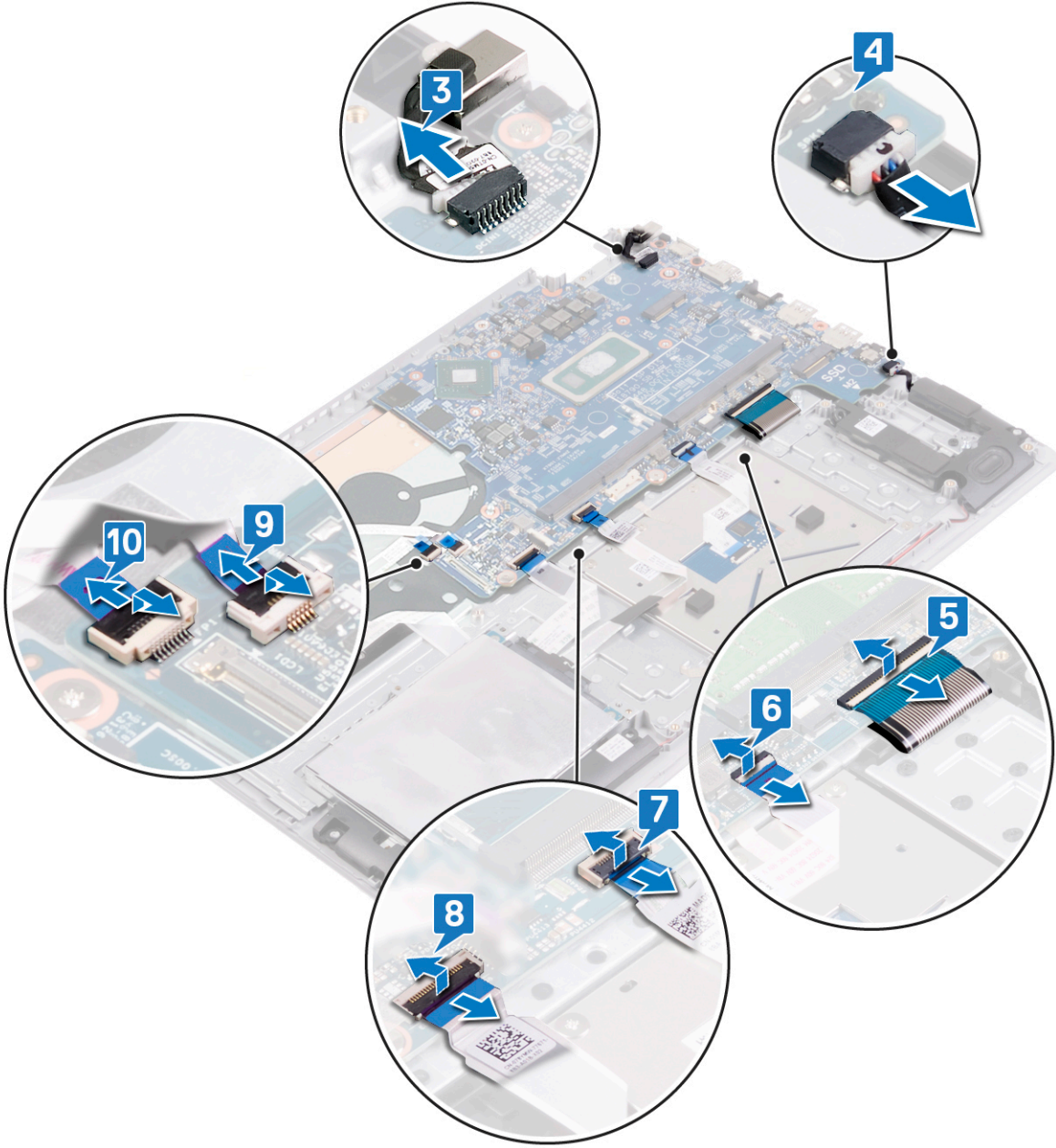

11. Sistem kartını avuç içi dayanağı ve klavye aksamına sabitleyen iki vidayı (M2x2) çıkarın.
12. Sistem kartını avuç içi dayanağı ve klavye aksamına sabitleyen iki vidayı (M2x3) çıkarın.
13. Sistem kartını avuç içi dayanağı ve klavye aksamından kaldırarak çıkarın.

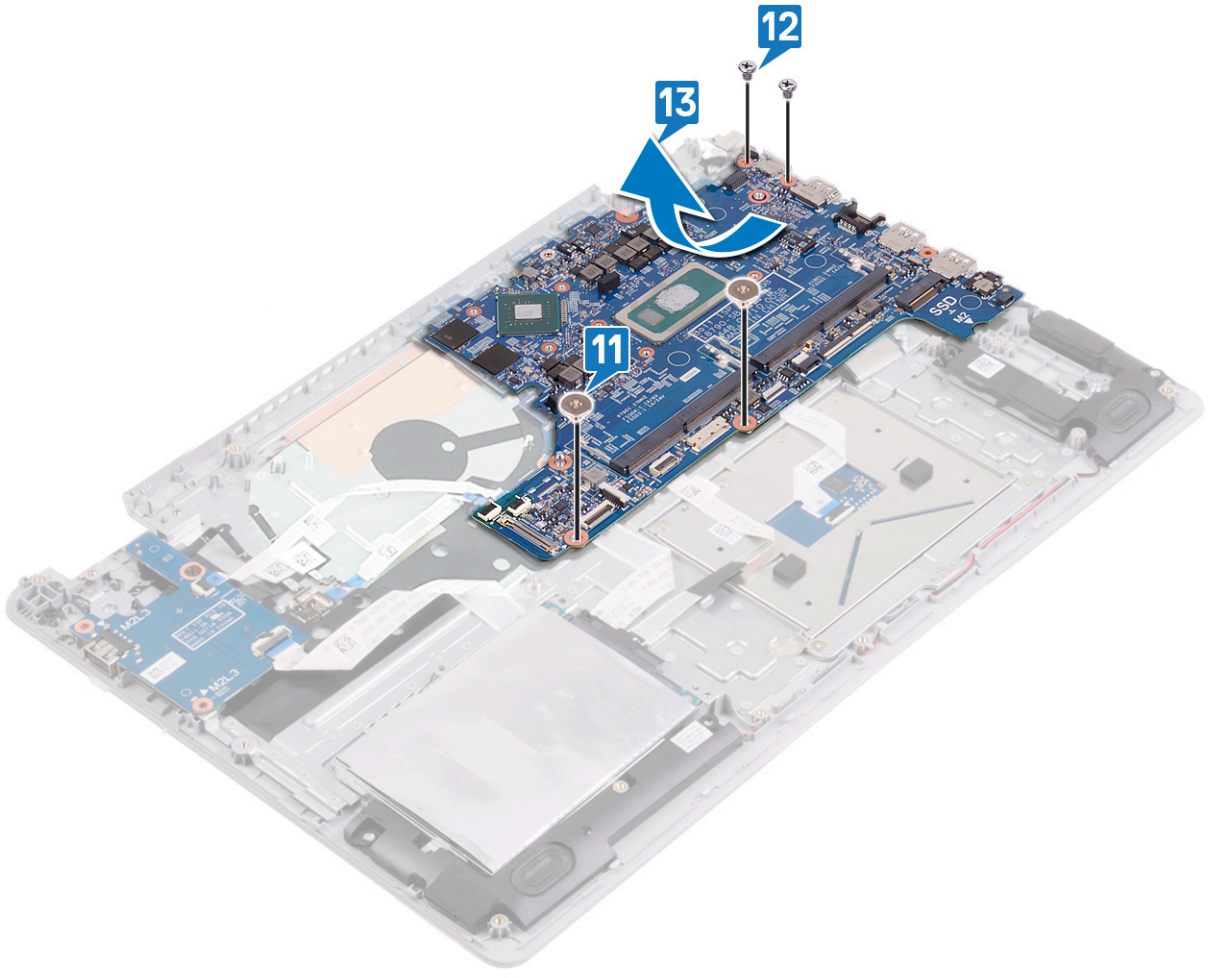

Sistem kartını yerine takma

- NOT:** Bilgisayarınızın içerisinde çalışmadan önce, bilgisayarınızla birlikte gönderilen emniyet bilgilerini okuyun ve içerisinde belirtilen adımları izleyin. Sisteminizin içinde çalıştıktan sonra, bölümündeki talimatları **içinde çalıştıktan sonra**. Ek güvenlik en iyi uygulama bilgileri için www.dell.com/regulatory_compliance adresindeki Regulatory Compliance (Yasal Uygunluk) Ana Sayfasına bakın.
- NOT:** Bilgisayarınızın Servis Etiketini sistem kartında yer alır. Sistem kartını yerine taktıktan sonra Servis Etiketini sistem kurulumuna girmelisiniz.
- NOT:** Sistem kartını yerine takma yüklediğiniz tüm yaptığınız değişiklikleri BIOS BIOS kurulum programı. Yapmanız gerekir. uygun değişiklikleri yeniden sonra sistem kartını yerine takın.

Yordam

Adımlar

1. Sistem kartındaki vida deliklerini avuç içi dayanağı ve klavye aksamındaki vida delikleriyle hizalayın.
2. Sistem kartını avuç içi dayanağı ve klavye aksamına sabitleyen iki vidayı (M2x3) yerine takın.
3. Sistem kartını avuç içi dayanağı ve klavye aksamına sabitleyen iki vidayı (M2x2) yerine takın.

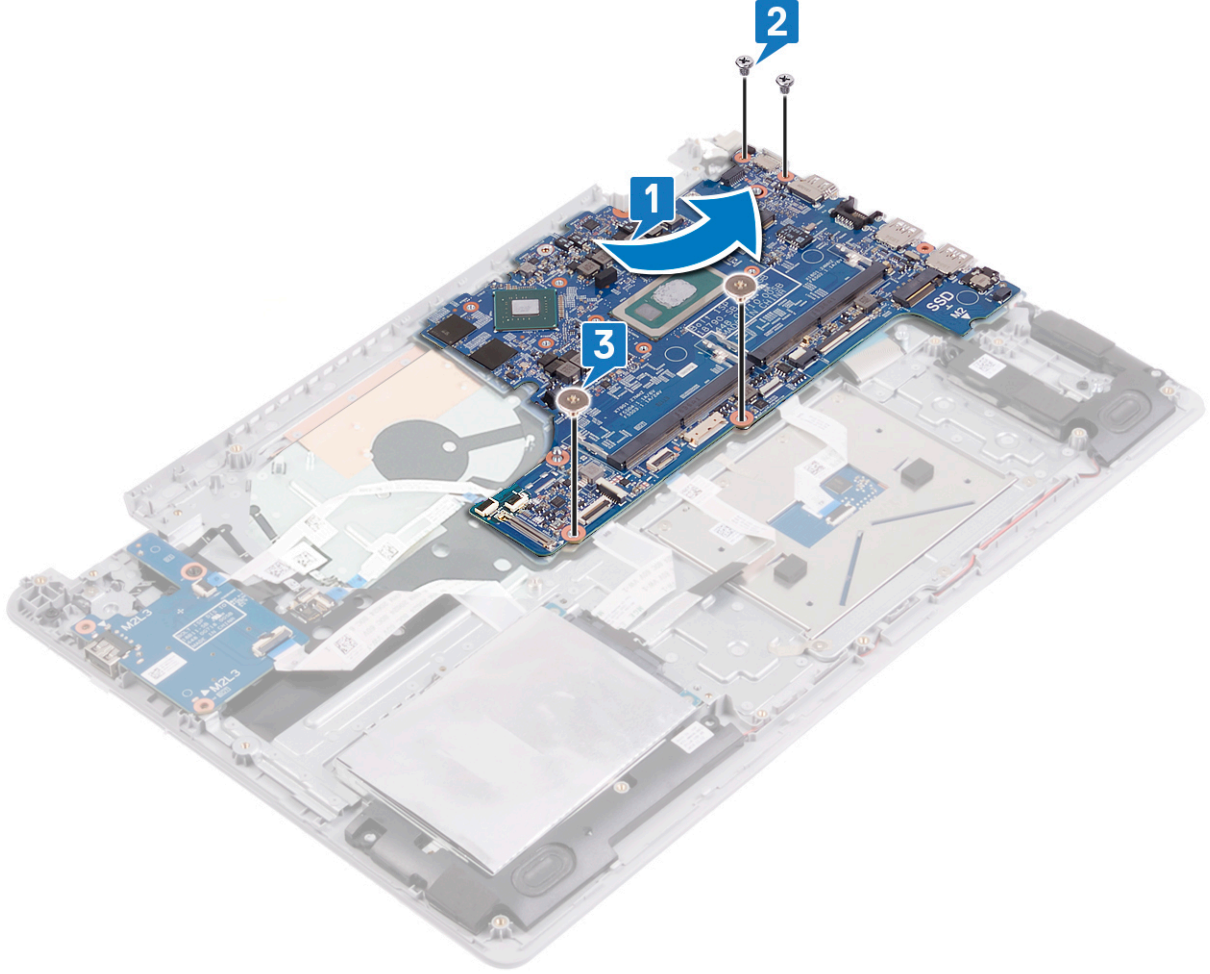

4. Güç düğmesi kartı kablosunu sistem kartı üzerindeki konnektörün içine doğru kaydırın ve mandalı kapatın.
5. Birinci G/Ç kartı kablosunu sistem kartı üzerindeki konnektörün içine doğru kaydırın ve mandalı kapatın.
6. İkinci G/Ç kartı kablosunu sistem kartı üzerindeki konnektörün içine doğru kaydırın ve mandalı kapatın.
7. Sabit sürücü kablosunu sistem kartı üzerindeki konnektörün içine doğru kaydırın ve mandalı kapatın.
8. Dokunmatik yüzey kablosunu sistem kartı üzerindeki konnektörün içine doğru kaydırın ve mandalı kapatın.
9. Klavye kablosunu sistem kartı üzerindeki konnektörün içine doğru kaydırın ve mandalı kapatın.
10. Hoparlör kablosunu sistem kartına bağlayın.
11. Güç adaptörü bağlantı noktası kablosunu sistem kartına takın.

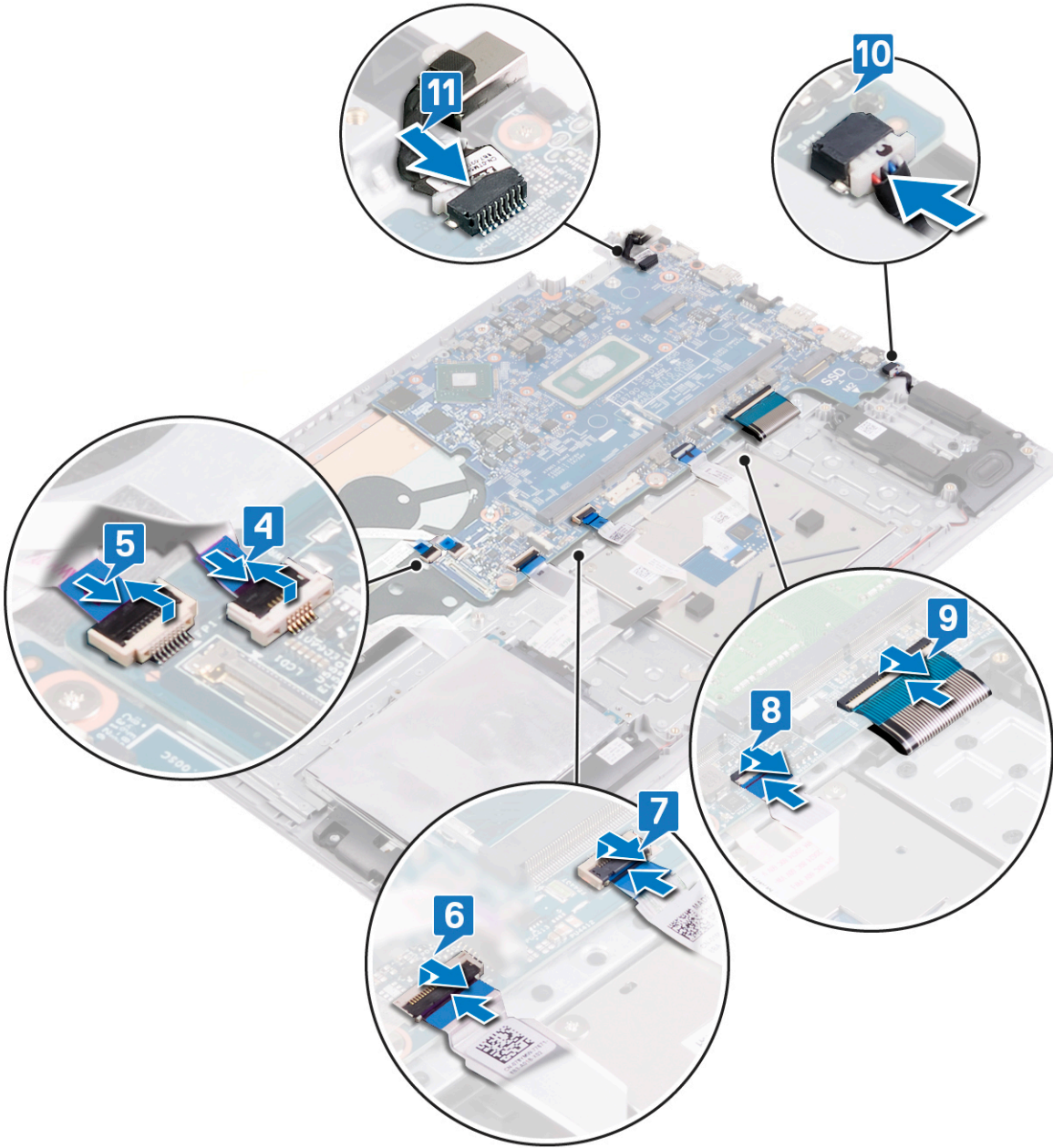

12. Sağ ekran menteşesini kapatın.
13. Sağ menteşeyi sistem kartına, avuç içi dayanağı ve klavye aksamına sabitleyen üç vidayı (M2,5x5) yerine takın.

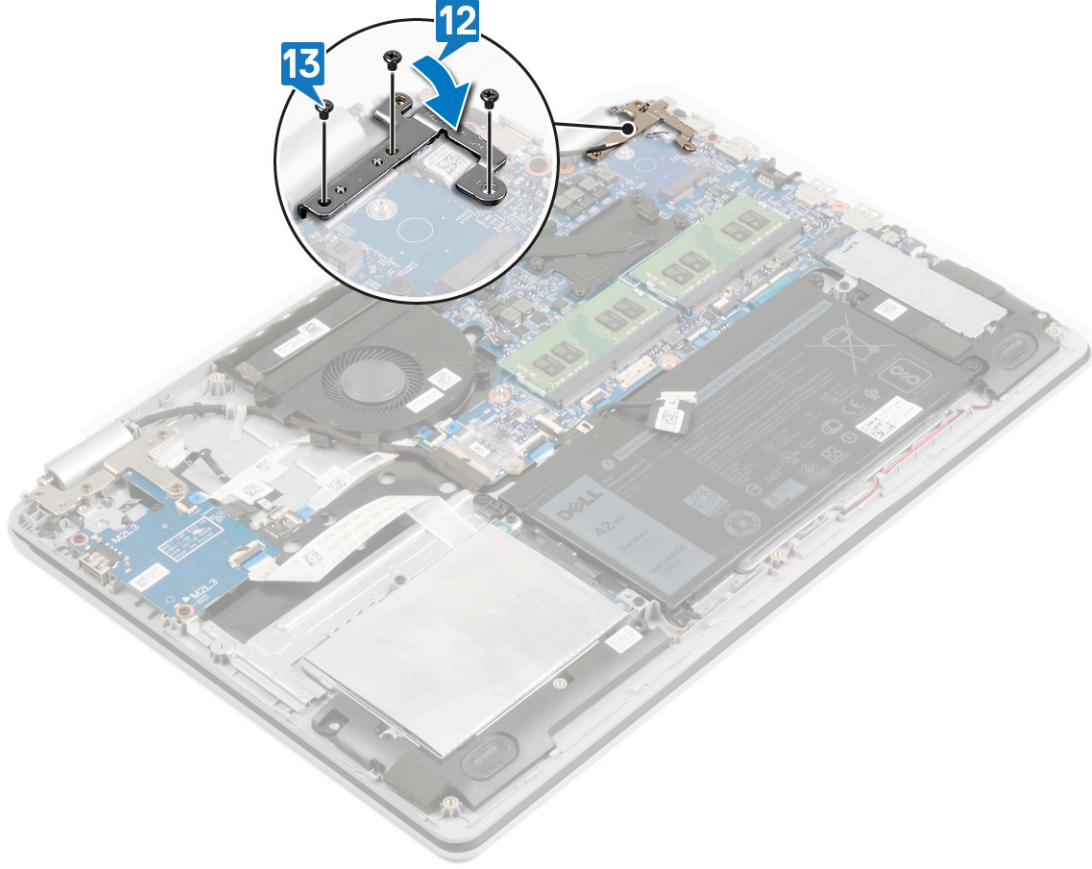

Son kořullar

Adımlar

1. Isı emicisini yerine takın.
2. Fanı yerine takın.
3. Katı hal sürücüsünü/Intel Optane'i yerine takın.
4. Kablosuz kartı yerine takın.
5. Bellek modüllerini yerine takın.
6. Pili yerine takın.
7. Alt kapağı yerine takın.

BIOS ayar programına Servis Etiketini girme

Adımlar

1. Bilgisayarınızı açın veya yeniden başlatın.
2. BIOS kurulum programına girmek için DELL logosu görüntülediğinde F2 tuşuna basın.
3. **Ana** sekmesine gidin ve **Servis Etiket Girişi** alanına Servis Etiketini girin.

Sonraki Adımlar

i | **NOT:** Servis etiketi, bilgisayarınızın arka tarafında bulunan alfasayısal tanımlayıcıdır.

Avuç içi dayanağı ve klavye aksamını çıkarma

NOT: Bilgisayarınızın içerisinde çalışmadan önce, bilgisayarınızla birlikte gönderilen emniyet bilgilerini okuyun ve içerisinde belirtilen adımları izleyin. Sisteminizin içinde çalıştıktan sonra, bölümündeki talimatları [içinde çalıştıktan sonra](#). Ek güvenlik en iyi uygulama bilgileri için www.dell.com/regulatory_compliance adresindeki Regulatory Compliance (Yasal Uygunluk) Ana Sayfasına bakın.

Ön koşullar

Adımlar

1. Alt kapağı çıkarın.
2. Pili çıkarın.
3. Fanı çıkarın.
4. Katı hal sürücüsünü/Intel Optane'i çıkarın.
5. Kablosuz kartı çıkarın.
6. Hoparlörleri çıkarın.
7. Sabit sürücüyü çıkarın.
8. Dokunmatik yüzeyi çıkarın.
9. Güç adaptörü bağlantı noktasını çıkarın.
10. Ekran aksamını çıkarın.
11. G/Ç kartını çıkarın.
12. Güç düğmesi kartını çıkarın.
13. Sistem kartını çıkarın.
14. Parmak izi okuyuculu güç düğmesini (isteğe bağlı) çıkarın.

Yordam

Bu görev ile ilgili

Yukarıdaki adımları tamamladıktan sonra geriye kalan bileşen, avuç içi dayanağı ve klavye aksamıdır.



Avuç içi dayanağı ve klavye aksamını değiştirme

NOT: Bilgisayarınızın içerisinde çalışmadan önce, bilgisayarınızla birlikte gönderilen emniyet bilgilerini okuyun ve içerisinde belirtilen adımları izleyin. Sisteminizin içinde çalıştıktan sonra, bölümündeki talimatları [içinde çalıştıktan sonra](#). Ek güvenlik en iyi uygulama bilgileri için www.dell.com/regulatory_compliance adresindeki Regulatory Compliance (Yasal Uygunluk) Ana Sayfasına bakın.

Yordam

Bu görev ile ilgili

Avuç içi dayanağı ve klavye aksamını düz ve temiz bir yüzeye yerleştirin.



Son koşullar

Adımlar

1. Parmak izi okuyuculu güç düğmesini (isteğe bağlı) yerine takın.
2. Sistem kartını yerine takın.
3. Güç düğmesi kartını yerine takın.

4. G/Ç kartını yerine takın.
5. Ekran aksamını yerine takın.
6. Güç adaptörü bağlantı noktasını yerine takın.
7. Dokunmatik yüzeyi yerine takın.
8. Sabit diski yerine takın.
9. Hoparlörleri yerine takın.
10. Kablosuz kartı yerine takın.
11. Katı hal sürücüsünü/Intel Optane'i yerine takın.
12. Fanı yerine takın.
13. Pili yerine takın.
14. Alt kapağı yerine takın.

Ekran çerçevesini çıkarma

NOT: Bilgisayarınızın içerisinde çalışmadan önce, bilgisayarınızla birlikte gönderilen emniyet bilgilerini okuyun ve içerisinde belirtilen adımları izleyin. Sisteminizin içinde çalıştıktan sonra, bölümündeki talimatları **içinde çalıştıktan sonra**. Ek güvenlik en iyi uygulama bilgileri için www.dell.com/regulatory_compliance adresindeki Regulatory Compliance (Yasal Uygunluk) Ana Sayfasına bakın.

Ön koşullar

Adımlar

1. Alt kapağı çıkarın.
2. Kablosuz kartı çıkarın.
3. Ekran aksamını çıkarın.

Yordam

Adımlar

1. Plastik bir çubuk kullanarak, ekran çerçevesini ekranın arka kapağının ve anten aksamının sol üst dış kenarından dikkatli bir şekilde kaldırın.
2. Ekran çerçevesini ekranın arka kapağından ve anten aksamından çıkarın.



Ekran çerçevesini yerine takma

NOT: Bilgisayarınızın içerisinde çalışmadan önce, bilgisayarınızla birlikte gönderilen emniyet bilgilerini okuyun ve içerisinde belirtilen adımları izleyin. Sisteminizin içinde çalıştıktan sonra, bölümündeki talimatları [içinde çalıştıktan sonra](#). Ek güvenlik en iyi uygulama bilgileri için www.dell.com/regulatory_compliance adresindeki Regulatory Compliance (Yasal Uygunluk) Ana Sayfasına bakın.

Yordam

Adımlar

Ekran çerçevesini ekran arka kapağıyla ve anten aksamıyla hizalayın ve ardından ekran çerçevesini yavaşça yerine oturtun.

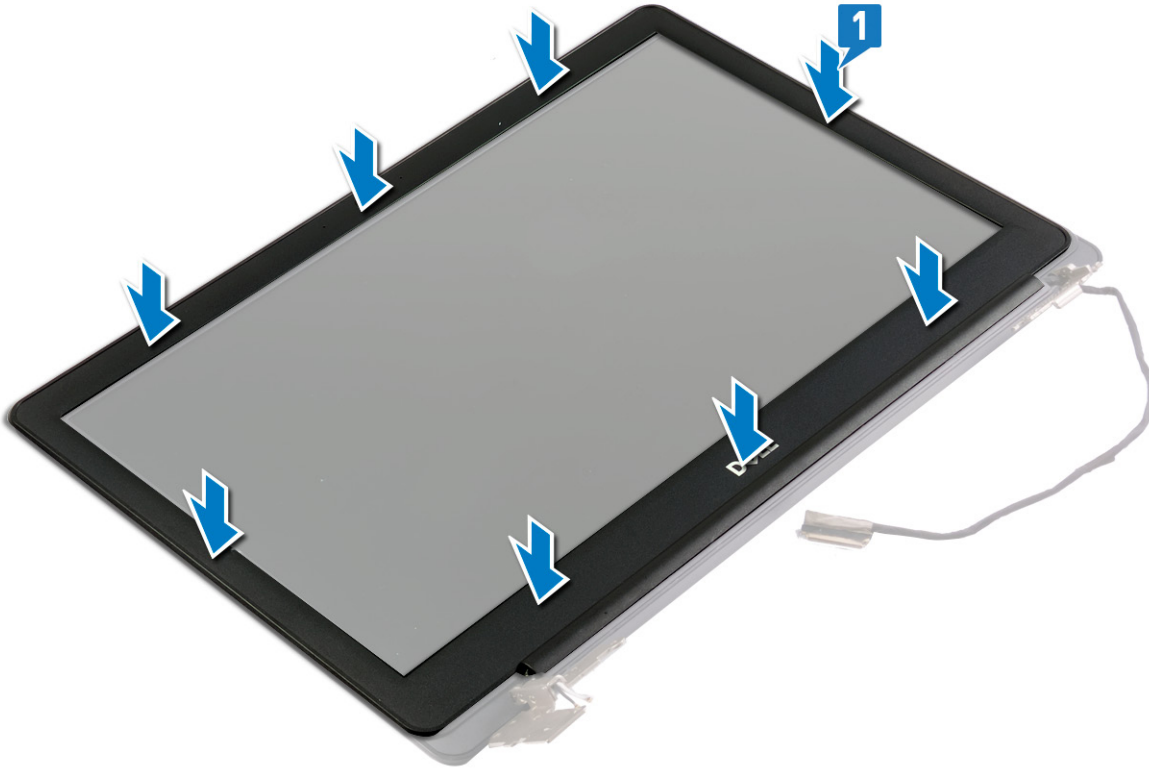

Son koşullar

Adımlar

1. [Ekran aksamını](#) yerine takın.
2. [Kablosuz kartı](#) yerine takın.
3. [Alt kapağı](#) yerine takın.

Kamerayı çıkarma

NOT: Bilgisayarınızın içerisinde çalışmadan önce, bilgisayarınızla birlikte gönderilen emniyet bilgilerini okuyun ve içerisinde belirtilen adımları izleyin. Sisteminizin içinde çalıştıktan sonra, bölümündeki talimatları [içinde çalıştıktan sonra](#). Ek güvenlik en iyi uygulama bilgileri için www.dell.com/regulatory_compliance adresindeki Regulatory Compliance (Yasal Uygunluk) Ana Sayfasına bakın.

Ön koşullar

Adımlar

1. [Alt kapağı](#) çıkarın.
2. [Kablosuz kartı](#) çıkarın.
3. [Ekran aksamını](#) çıkarın.
4. [Ekran çerçevesini](#) çıkarın.

Yordam

Adımlar

1. Kamerayı yavaşça ekran arka kapağı ve anten aksamından kaldırın.
2. Kamera kablosunu ekran arka kapağı ve anten aksamındaki yönlendirme kılavuzlarından serbest bırakın.
3. Kamera kablosunu kamera modülüne sabitleyen bandı sökün.
4. Kamera kablosunu kamera modülünden çıkarın.

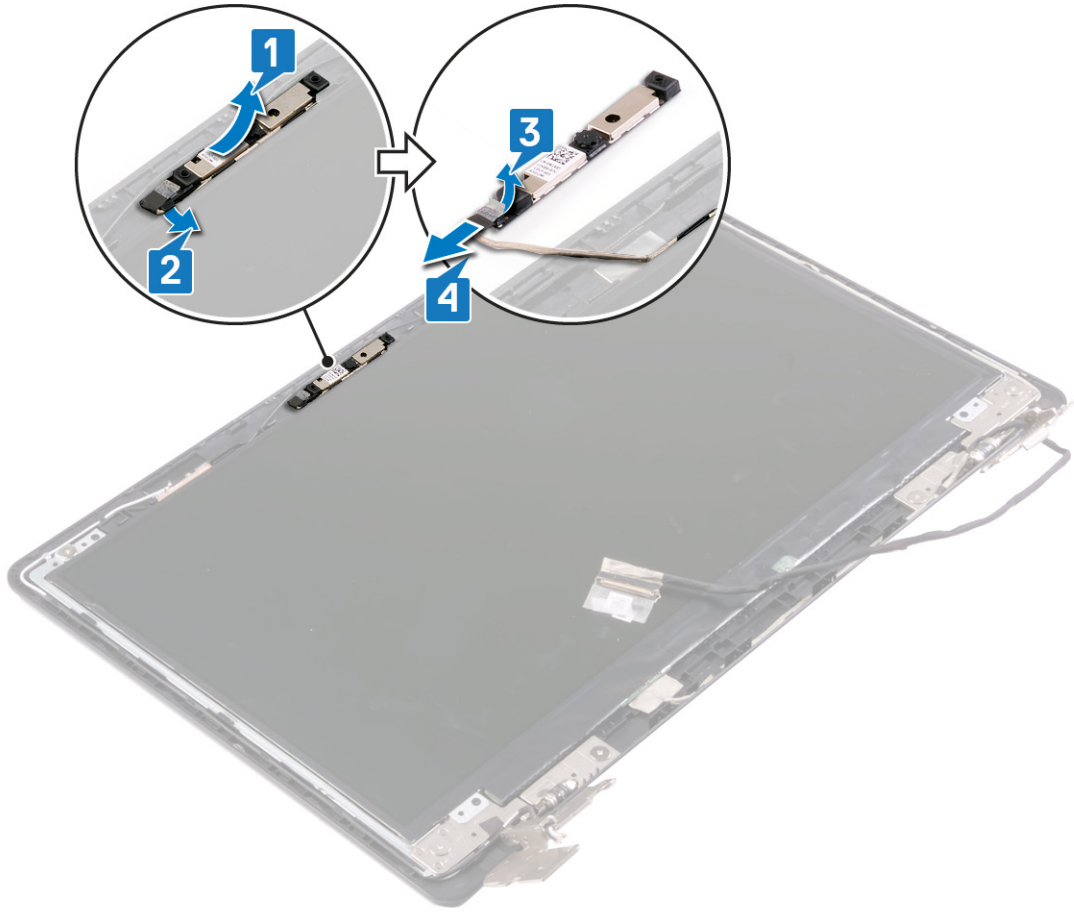

Kamerayı yerine takma

NOT: Bilgisayarınızın içerisinde çalışmadan önce, bilgisayarınızla birlikte gönderilen emniyet bilgilerini okuyun ve içerisinde belirtilen adımları izleyin. Sisteminizin içinde çalıştıktan sonra, bölümündeki talimatları [içinde çalıştıktan sonra](#). Ek güvenlik en iyi uygulama bilgileri için www.dell.com/regulatory_compliance adresindeki Regulatory Compliance (Yasal Uygunluk) Ana Sayfasına bakın.

Yordam

Adımlar

1. Kamera kablosunu kamera modülüne bağlayın.
2. Kamera kablosunu kamera modülüne sabitleyen bandı yapıştırın.
3. Hizalama direğini kullanarak kamera modülünü ekran arka kapağı ve anten aksami üzerine yapıştırın.
4. Kamera kablosunu ekranın arka kapağı ve anten aksami üzerindeki yönlendirme kılavuzlarından geçirin.

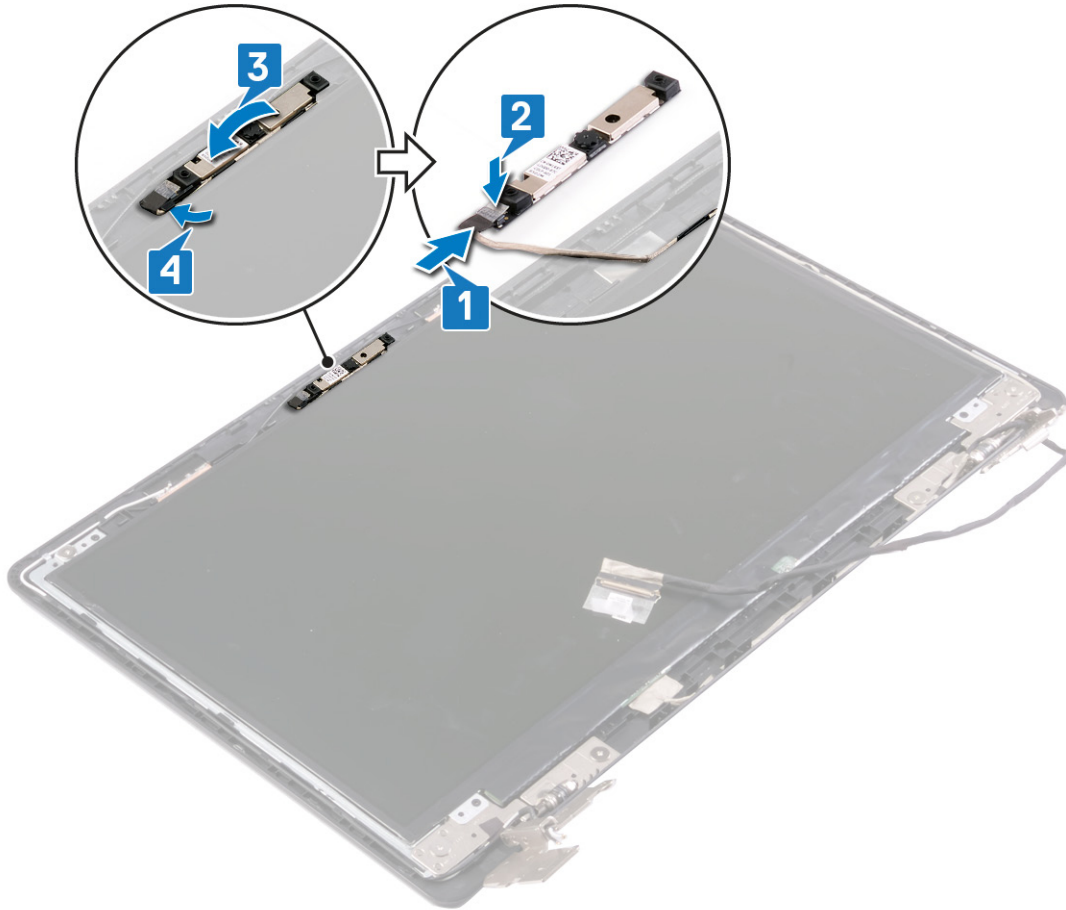

Son kořullar

Adimlar

1. Ekran çerçevesini yerine takın.
2. Ekran aksamını yerine takın.
3. Kablosuz kartı yerine takın.
4. Alt kapađı yerine takın.

Ekran panelini çıkarma

NOT: Bilgisayarınızın içerisinde çalışmadan önce, bilgisayarınızla birlikte gönderilen emniyet bilgilerini okuyun ve içerisinde belirtilen adımları izleyin. Sisteminizin içinde çalıştıktan sonra, bölümündeki talimatları [içinde çalıştıktan sonra](#). Ek güvenlik en iyi uygulama bilgileri için www.dell.com/regulatory_compliance adresindeki Regulatory Compliance (Yasal Uygunluk) Ana Sayfasına bakın.

Ön koşullar

Adımlar

1. [Alt kapağı](#) çıkarın.
2. [Kablosuz kartı](#) çıkarın.
3. [Ekran aksamını](#) çıkarın.
4. [Ekran çerçevesini](#) çıkarın.

Yordam

Adımlar

1. Ekran panelini ekran arka kapağı ve anten aksamına sabitleyen dört vidayı (M2x2,5) çıkarın.
2. Ekran panelini kaldırın ve ters çevirin.

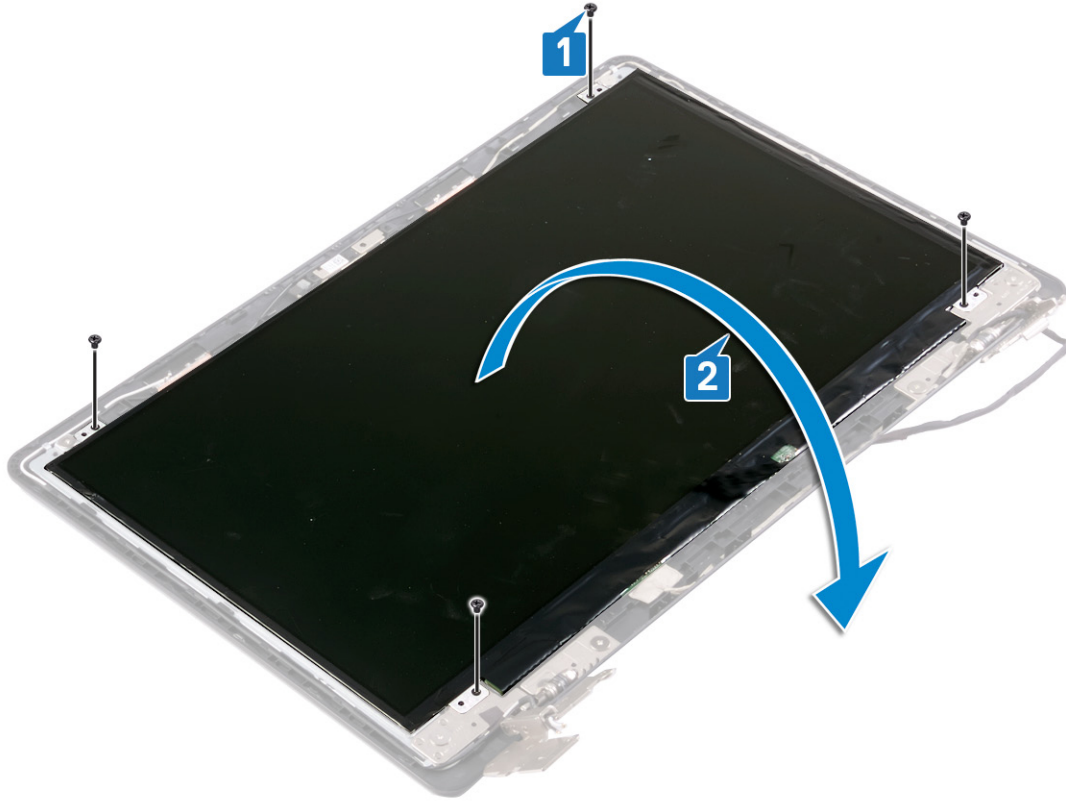

3. Ekran kablosunu ekran panelinin arkasına takmak için bantı soyun.
4. Mandalı kaldırın ve ekran kablosunu ekran paneli kablo konektöründen çıkarın.
5. Ekran panelini ekran arka kapağı ve anten aksamından kaldırın.

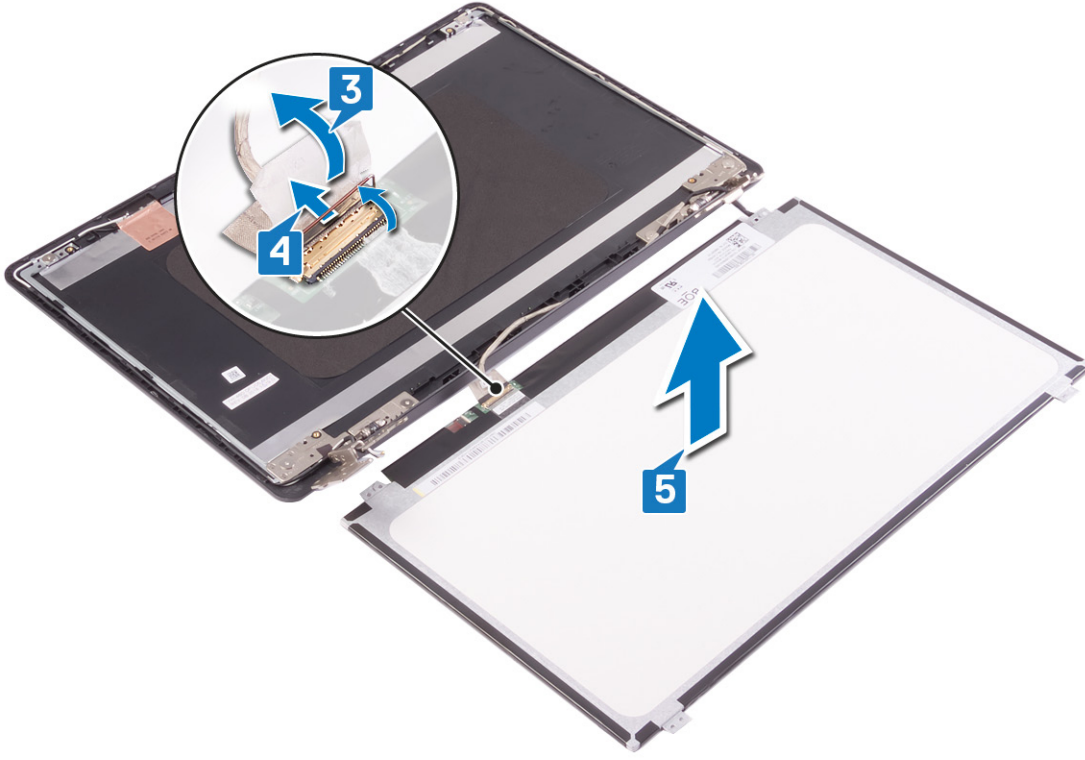

Ekran panelini yerine takma

NOT: Bilgisayarınızın içerisinde çalışmadan önce, bilgisayarınızla birlikte gönderilen emniyet bilgilerini okuyun ve içerisinde belirtilen adımları izleyin. Sisteminizin içinde çalıştıktan sonra, bölümündeki talimatları **içinde çalıştıktan sonra**. Ek güvenlik en iyi uygulama bilgileri için www.dell.com/regulatory_compliance adresindeki Regulatory Compliance (Yasal Uygunluk) Ana Sayfasına bakın.

Yordam

Adımlar

1. Ekran panelini düz ve temiz bir yüzeye yerleştirin.
2. Ekran kablosunu ekran panelinin arkasındaki konnektöre bağlayın ve kabloyu sabitlemek için mandalı kapatın.
3. Ekran kablosunu ekran panelinin arkasına sabitleyen bandı yapıştırın.

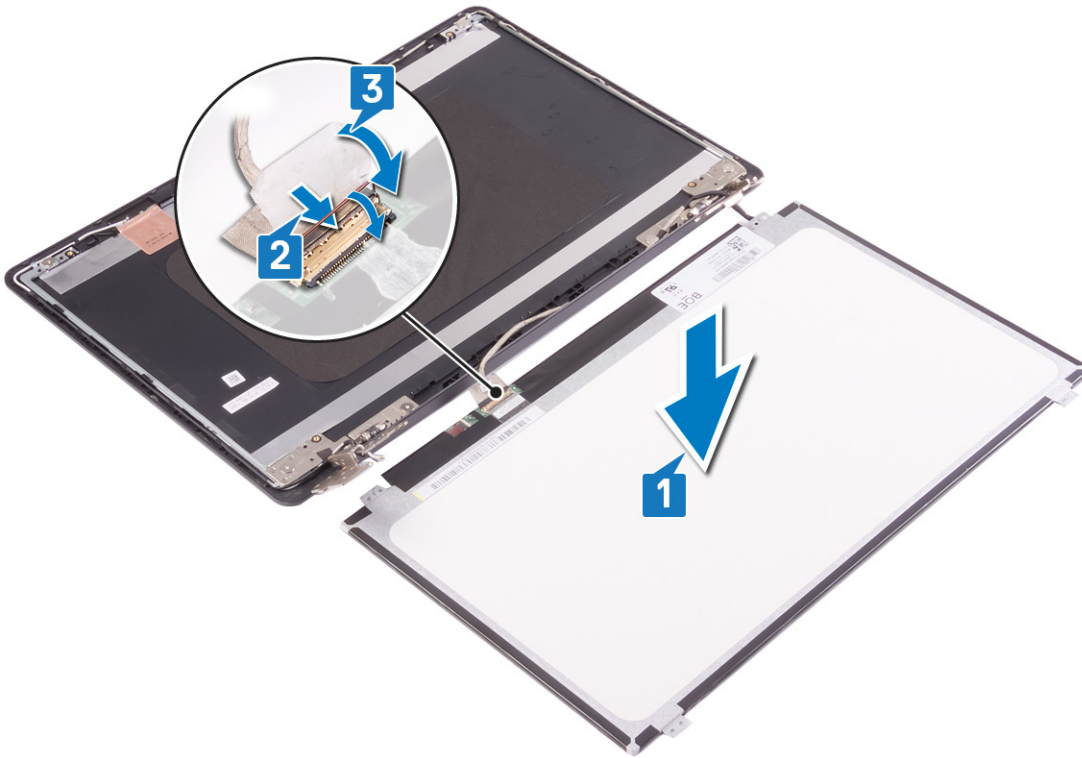

4. Ekran panelini ekran arka kapağı ve anten aksamı üzerine yerleştirin ve ekran paneli üzerindeki vida deliklerini ekran arka kapağı ve anten aksamındaki vida delikleriyle hizalayın.
5. Ekran panelini ekran arka kapağı ve anten aksamına sabitleyen dört vidayı (M2x2) yerlerine takın.

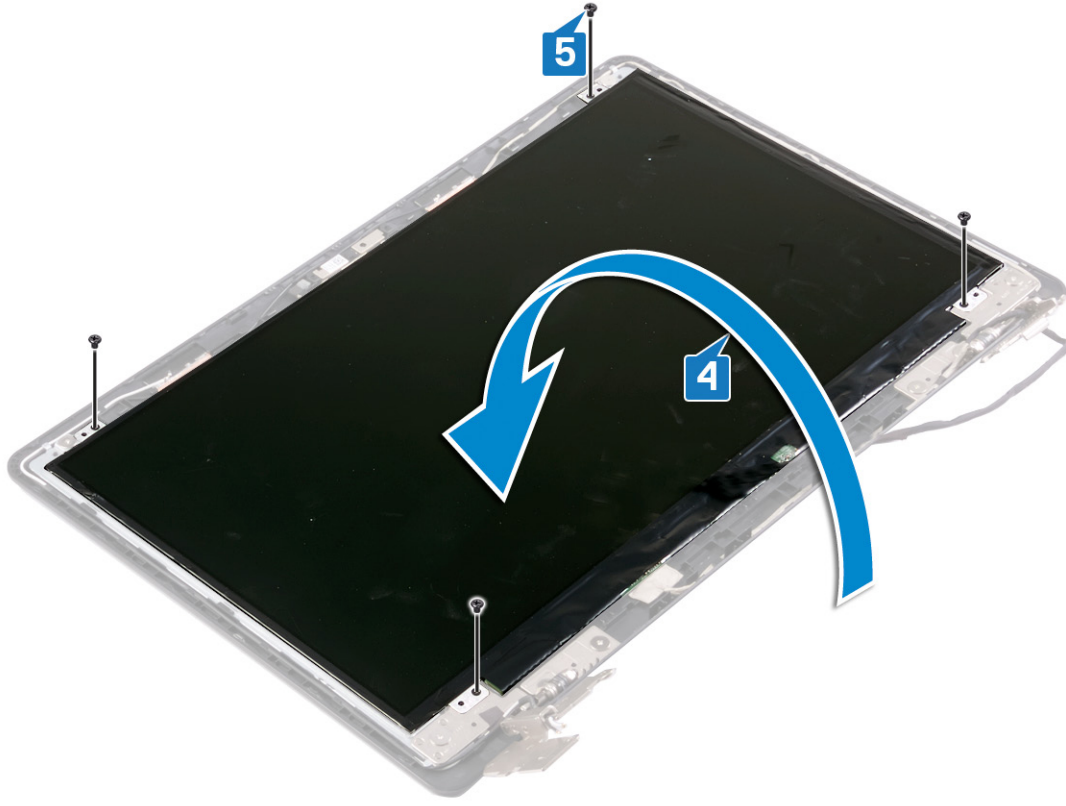

Son kořullar

Adımlar

1. Ekran çerçevesini yerine takın.
2. Ekran aksamını yerine takın.
3. Kablosuz kartı yerine takın.
4. Alt kapağı yerine takın.

Ekran menteşelerini çıkarma

NOT: Bilgisayarınızın içerisinde çalışmadan önce, bilgisayarınızla birlikte gönderilen emniyet bilgilerini okuyun ve içerisinde belirtilen adımları izleyin. Sisteminizin içinde çalıştıktan sonra, bölümündeki talimatları [içinde çalıştıktan sonra](#). Ek güvenlik en iyi uygulama bilgileri için www.dell.com/regulatory_compliance adresindeki Regulatory Compliance (Yasal Uygunluk) Ana Sayfasına bakın.

Ön koşullar

Adımlar

1. [Alt kapağı](#) çıkarın.
2. [Kablosuz kartı](#) çıkarın.
3. [Ekran aksamını](#) çıkarın.
4. [Ekran çerçevesini](#) çıkarın.
5. [Ekran panelini](#) çıkarın.

Yordam

Adımlar

1. Ekran menteşe desteklerini ekran arka kapağı ve anten aksamına sabitleyen sekiz vidayı (M2x2) çıkarın.
2. Ekran menteşelerini ve desteklerini ekranın arka kapağından ve anten aksamından kaldırın.

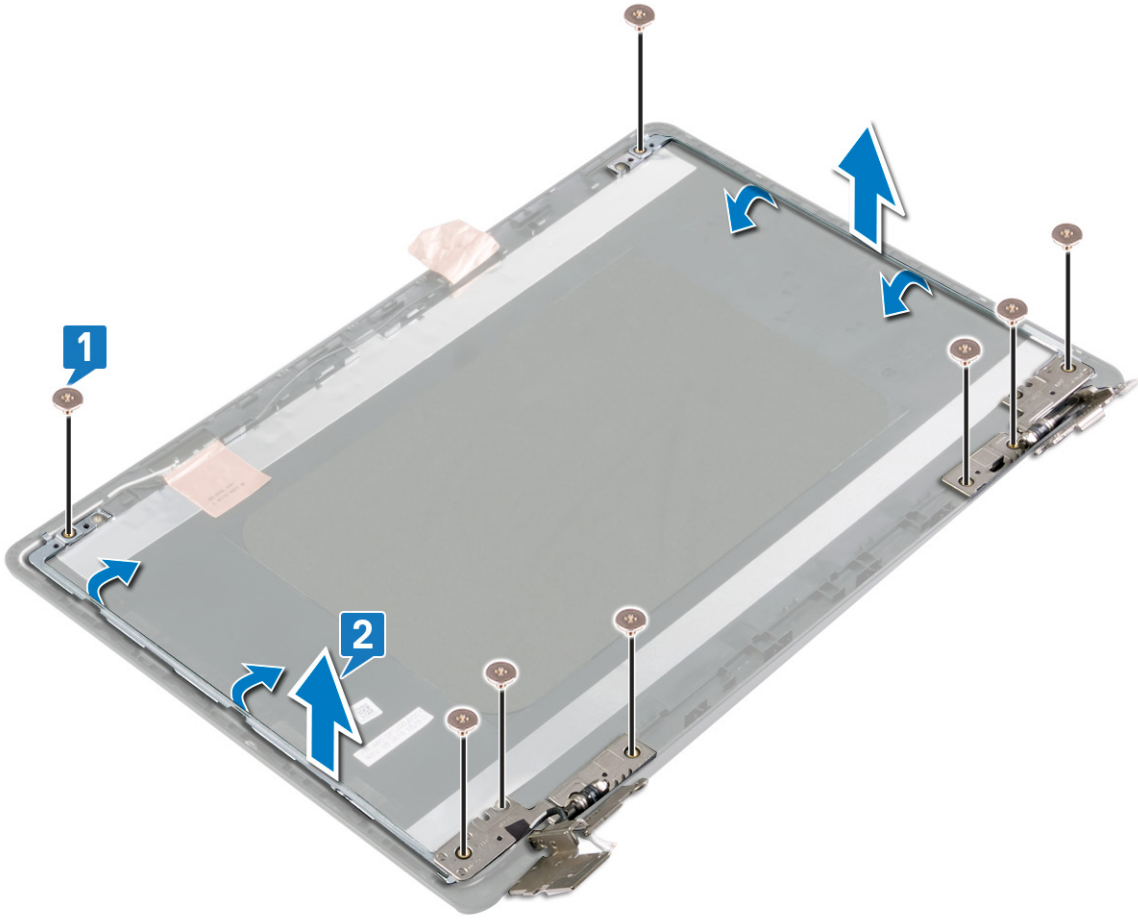

Ekran menteşelerini yerine takma

NOT: Bilgisayarınızın içerisinde çalışmadan önce, bilgisayarınızla birlikte gönderilen emniyet bilgilerini okuyun ve içerisinde belirtilen adımları izleyin. Sisteminizin içinde çalıştıktan sonra, bölümündeki talimatları [içinde çalıştıktan sonra](#). Ek güvenlik en iyi uygulama bilgileri için www.dell.com/regulatory_compliance adresindeki Regulatory Compliance (Yasal Uygunluk) Ana Sayfasına bakın.

Yordam

Adımlar

1. Ekran menteşeleri üzerindeki vida deliklerini ve braketleri ekran arka kapağı ve anten aksamı üzerindeki vida delikleri ile hizalayın.
2. Ekran menteşe desteklerini ekran arka kapağı ve anten aksamına sabitleyen sekiz vidayı (M2x2) yerine takın.

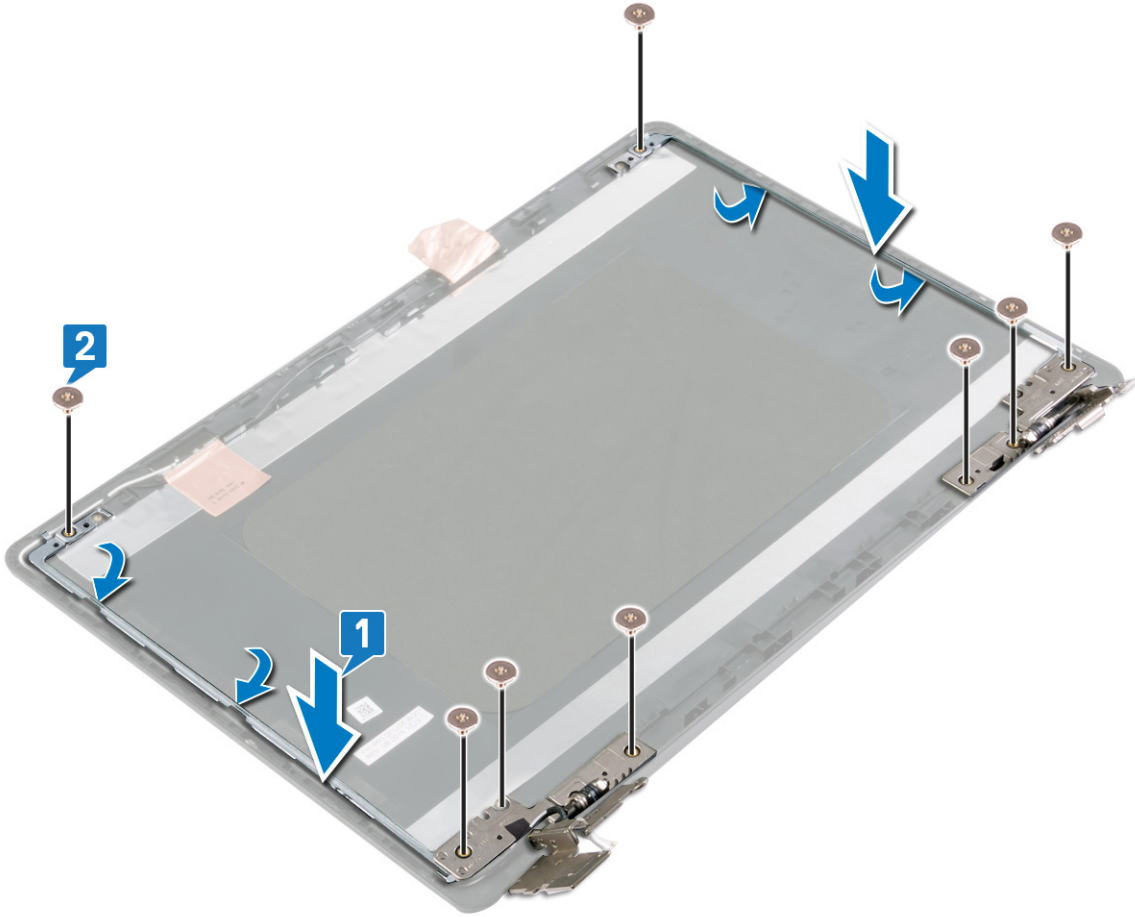

Son koşullar

Adımlar

1. [Ekran panelini](#) yerine takın.

2. Ekran çerçevesini yerine takın.
3. Ekran aksamını yerine takın.
4. Kablosuz kartı yerine takın.
5. Alt kapağı yerine takın.

Ekran kablosunu çıkarma

NOT: Bilgisayarınızın içerisinde çalışmadan önce, bilgisayarınızla birlikte gönderilen emniyet bilgilerini okuyun ve içerisinde belirtilen adımları izleyin. Sisteminizin içinde çalıştıktan sonra, bölümündeki talimatları **içinde çalıştıktan sonra**. Ek güvenlik en iyi uygulama bilgileri için www.dell.com/regulatory_compliance adresindeki Regulatory Compliance (Yasal Uygunluk) Ana Sayfasına bakın.

Ön koşullar

Adımlar

1. Alt kapağı çıkarın.
2. Kablosuz kartı çıkarın.
3. Ekran aksamını çıkarın.
4. Ekran çerçevesini çıkarın.
5. Ekran panelini çıkarın.
6. Kamerayı çıkarın.

Yordam

Adımlar

1. Ekran kablosu yönlendirmesini not edin ve kabloyu ekran arka kapağı ve anten aksamı üzerindeki yönlendirme kılavuzlarından çıkarın.
2. Ekran kablosunu ekran arka kapağından ve anten aksamından çıkarın.

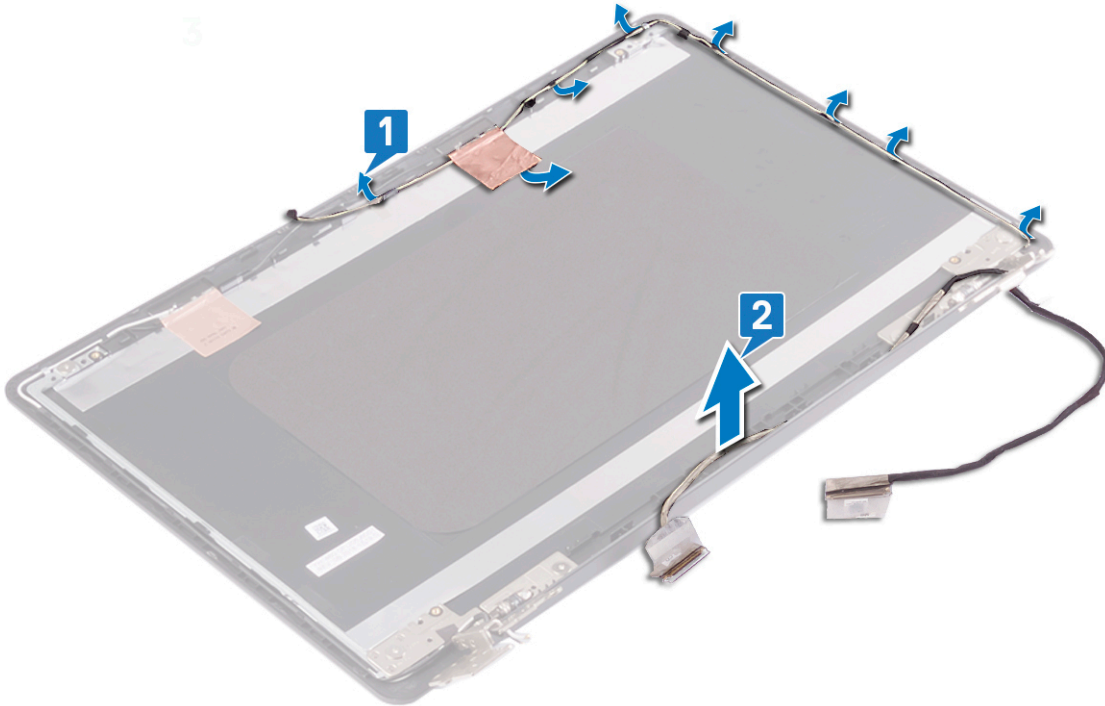

Ekran kablosunun yerine takılması

NOT: Bilgisayarınızın içerisinde çalışmadan önce, bilgisayarınızla birlikte gönderilen emniyet bilgilerini okuyun ve içerisinde belirtilen adımları izleyin. Sisteminizin içinde çalıştıktan sonra, bölümündeki talimatları **içinde çalıştıktan sonra**. Ek güvenlik en iyi uygulama bilgileri için www.dell.com/regulatory_compliance adresindeki Regulatory Compliance (Yasal Uygunluk) Ana Sayfasına bakın.

Yordam

Adımlar

Ekran kablosunu ekranın arka kapağı ve anten aksamı üzerindeki yönlendirme klavuzlarından geçirin.

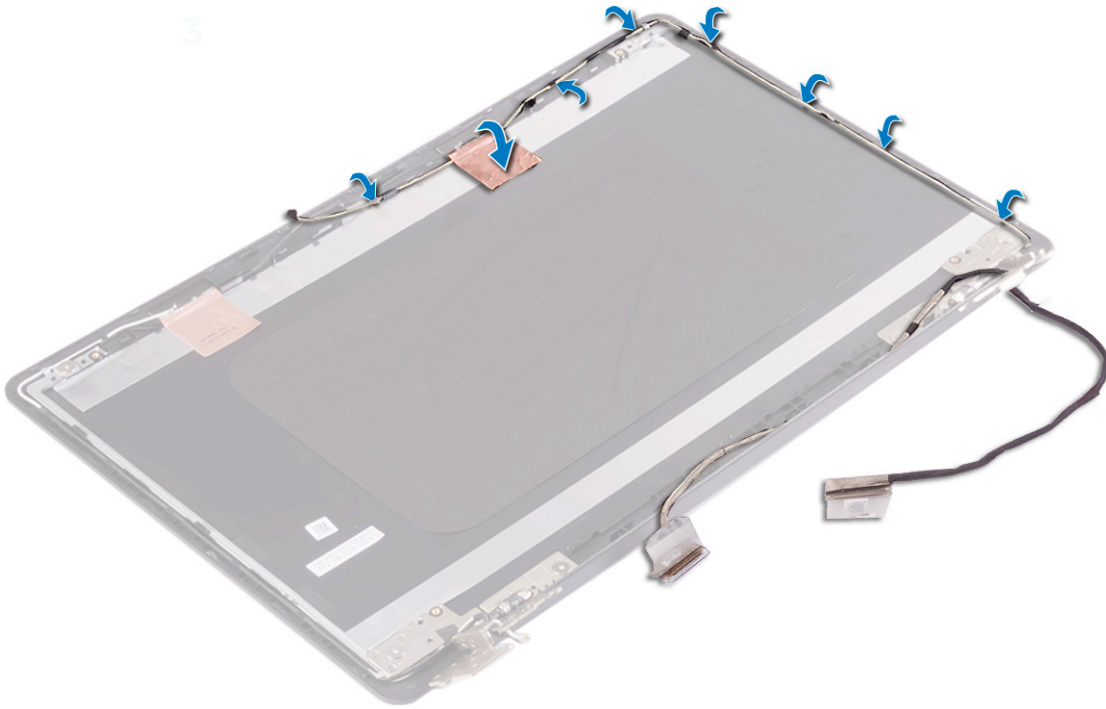

Son koşullar

Adımlar

1. Kamerayı yerine takın.
2. Ekran panelini yerine takın.
3. Ekran çerçevesini yerine takın.
4. Ekran aksamını yerine takın.
5. Kablosuz kartı yerine takın.
6. Alt kapağı yerine takın.

Ekran arka kapağı ve anten aksamını çıkarma

NOT: Bilgisayarınızın içerisinde çalışmadan önce, bilgisayarınızla birlikte gönderilen emniyet bilgilerini okuyun ve içerisinde belirtilen adımları izleyin. Sisteminizin içinde çalıştıktan sonra, bölümündeki talimatları [içinde çalıştıktan sonra](#). Ek güvenlik en iyi uygulama bilgileri için www.dell.com/regulatory_compliance adresindeki Regulatory Compliance (Yasal Uygunluk) Ana Sayfasına bakın.

Ön koşullar

Adımlar

1. [Alt kapağı](#) çıkarın.
2. [Kablosuz kartı](#) çıkarın.
3. [Ekran aksamını](#) çıkarın.
4. [Ekran çerçevesini](#) çıkarın.
5. [Kamerayı](#) çıkarın.
6. [Ekran panelini](#) çıkarın.
7. [Ekran menteşelerini](#) çıkarın.
8. [Ekran kablosunu](#) çıkarın.

Yordam

Bu görev ile ilgili

Yukarıdaki adımları tamamladıktan sonra geriye kalan bileşenler ekran arka kapağı ve anten aksamıdır.

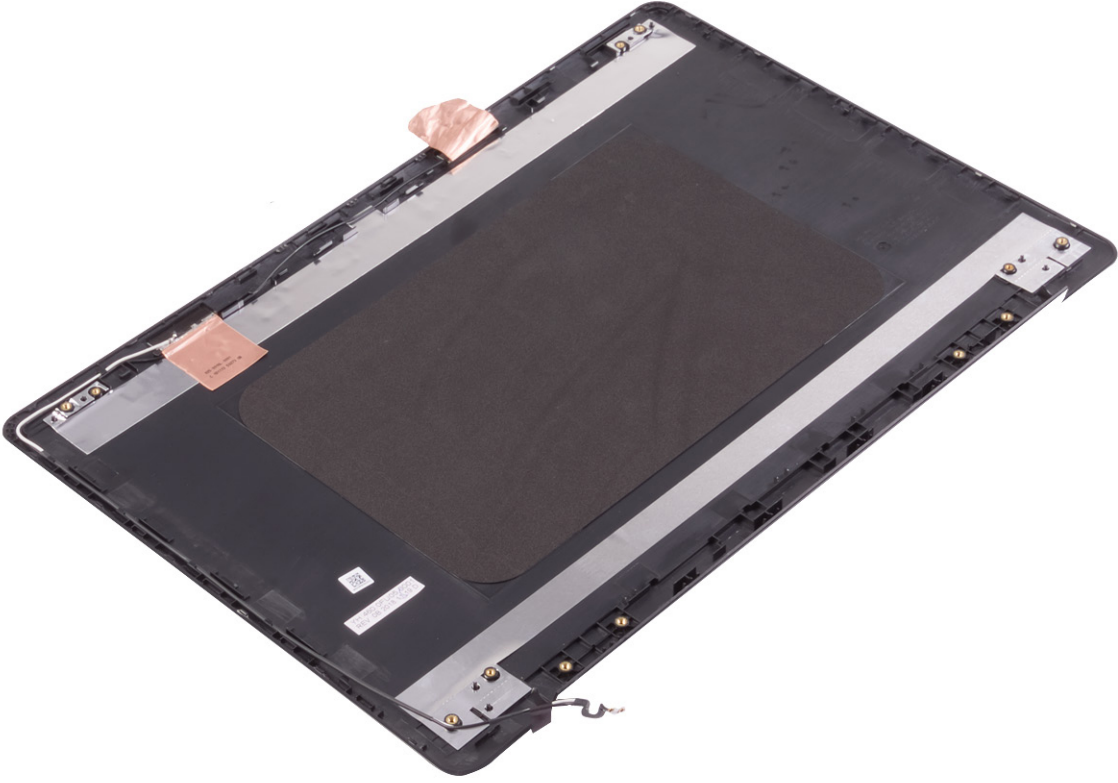

Ekran arka kapağı ve anten aksamını yerine takma

NOT: Bilgisayarınızın içerisinde çalışmadan önce, bilgisayarınızla birlikte gönderilen emniyet bilgilerini okuyun ve içerisinde belirtilen adımları izleyin. Sisteminizin içinde çalıştıktan sonra, bölümündeki talimatları [içinde çalıştıktan sonra](#). Ek güvenlik en iyi uygulama bilgileri için www.dell.com/regulatory_compliance adresindeki Regulatory Compliance (Yasal Uygunluk) Ana Sayfasına bakın.

Yordam

Adımlar

Ekran arka kapağını ve anten aksamını temiz ve düz bir yüzey üzerine yerleştirin.

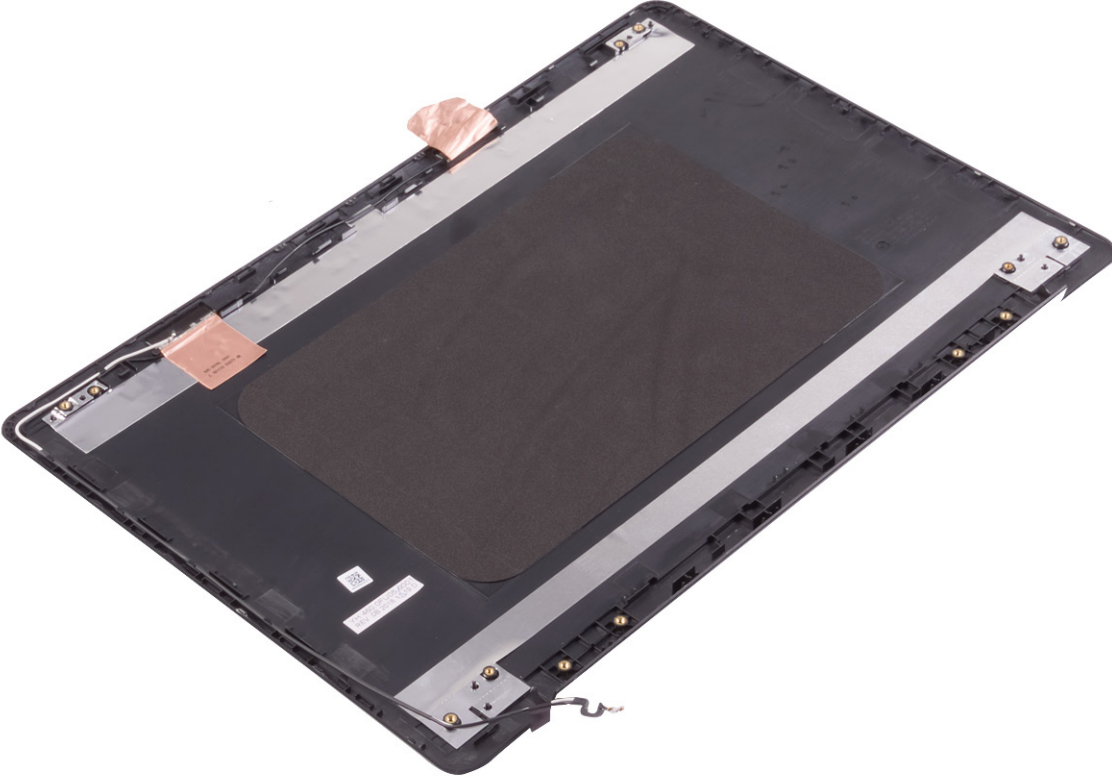

Son koşullar

Adımlar

1. [Ekran kablosunu](#) yerine takın.
2. [Ekran menteşelerini](#) yerine takın.
3. [Ekran panelini](#) yerine takın.

4. [Kamerayı](#) yerine takın.
5. [Ekran çerçevesini](#) yerine takın.
6. [Ekran aksamını](#) yerine takın.
7. [Kablosuz kartı](#) yerine takın.
8. [Alt kapağı](#) yerine takın.

Aygıt sürücüleri

Intel Chipset Yazılımı Yükleme Programı

Aygıt Yöneticisi'nde chipset sürücüsünün yüklü olup olmadığını kontrol edin.

Intel chipset güncellemelerini yüklemek için www.dell.com/support sayfasını ziyaret edin.

Video sürücüleri

Aygıt Yöneticisi'nde video sürücüsünün yüklü olup olmadığını kontrol edin.

Video sürücüsü güncellemesini www.dell.com/support adresinden indirin.

Intel Seri GÇ sürücüsü

Aygıt Yöneticisi'nde Intel Seri GÇ Sürücüsü takılı olup olmadığını kontrol edin.

Sürücü güncelleştirmelerini yüklemek için www.dell.com/support sayfasını ziyaret edin.

Intel Trusted Execution Motor Arabirimi

Aygıt yöneticisi'nde Intel Güvenilir Yürütme Motoru Arabirimi sürücüsünün takılı olup olmadığını kontrol edin.

Sürücü güncelleştirmelerini yüklemek için www.dell.com/support sayfasını ziyaret edin.

Intel Sanal Sürücü Düğmesi

Aygıt Yöneticisi'nde Intel Sanal Düğme sürücüsü yüklü olup olmadığını kontrol edin.

Sürücü güncelleştirmelerini yüklemek için www.dell.com/support sayfasını ziyaret edin.

Kablosuz ve Bluetooth sürücüleri

Aygıt Yöneticisi'nde ağ kartı sürücüsü yüklü olup olmadığını kontrol edin.

Sürücü güncelleştirmelerini yüklemek için www.dell.com/support sayfasını ziyaret edin.

Aygıt Yöneticisi'nde Bluetooth sürücüsü yüklü olup olmadığını kontrol edin.

Sürücü güncelleştirmelerini yüklemek için www.dell.com/support sayfasını ziyaret edin.

Sistem kurulumu

NOT: Bilgisayara ve takılı aygıtlarına bağlı olarak, bu bölümde listelenen öğeler görünebilir veya görünmeyebilir.

Sistem kurulumu

DİKKAT: Uzman bir bilgisayar kullanıcısı değilseniz, BIOS Kurulum programının ayarlarını değiştirmeyin. Bazı değişiklikler bilgisayarınızın yanlış çalışmasına neden olabilir.

NOT: BIOS Kurulum programını değiştirmeden önce, ileride kullanmak üzere BIOS Kurulum ekranı bilgilerini bir yere not etmeniz önerilir.

BIOS Kurulum programını aşağıdaki amaçlarla kullanın:

- Bilgisayarınızda yüklü olan donanım hakkında RAM miktarı ve sabit sürücünün boyutu gibi bilgileri edinin.
- Sistem yapılandırma bilgilerini değiştirin.
- Kullanıcı parolası, takılan sabit sürücü türü, temel aygıtların etkinleştirilmesi veya devre dışı bırakılması gibi kullanıcının seçebileceği bir seçeneği ayarlayabilir veya değiştirebilirsiniz.

BIOS kurulum programına girme

Adımlar

1. Bilgisayarınızı açın (veya yeniden başlatın).
2. POST sırasında DELL logosu görüntülendiğinde, F2 isteminin görünmesini bekleyin ve sonra hemen F2'ye basın.

NOT: F2 istemi klavyenin başlatıldığını belirtir. Bu istem çok hızlı görünebileceğinden buna dikkat etmeniz ve F2'ye basmanız gerekir. F2'ye F2 istemi öncesi basarsanız, bu basış kaybolur. Çok uzun süre bekler ve işletim sistemi logosunu görürseniz, masaüstü görünene kadar beklemeye devam edin ve sonra bilgisayarınızı kapatıp yeniden deneyin.

Gezinti tuşları

NOT: Sistem Kurulum seçeneklerinin çoğunda yaptığınız değişiklikler kaydedilir ancak siz sistemi yeniden başlatana kadar etkili olmaz.

| Tuşlar | Navigasyon |
|----------------------|--|
| Yukarı ok | Bir önceki alana gider. |
| Aşağı ok | Bir sonraki alana gider. |
| Enter | Seçilen alanda (varsa) bir değer seçer veya alandaki bağlantıyı izleyin. |
| Boşluk çubuğu | Varsa, bir aşağı açılır listeyi genişletir veya daraltır. |
| Tab | Bir sonraki odaklanılan alana geçer. |
| Esc | Ana ekran görülene kadar bir önceki sayfaya gider. Ana ekranda Esc tuşuna basılması, kaydedilmemiş değişiklikleri kaydetmenizi isteyen ve sistemi yeniden başlatan bir mesaj görüntüler. |

Önyükleme Sırası

Önyükleme Sırası, Sistem Kurulumu tanımlı önyükleme aygıtı sırasını atlamanıza ve doğrudan belirli bir aygıtta (örneğin, optik sürücü veya sabit sürücü) önyüklemenize olanak sağlar. Açılışta Kendi Kendini Sınama (POST) sırasında, Dell logosu görüntülediğinde şunları yapabilirsiniz:

- F2 tuşuna basarak Sistem Kurulumunu açın
- F12 tuşuna basarak bir defalık önyükleme menüsünü açın

Tek seferlik önyükleme menüsü, tanılama seçeneği de dahil olmak üzere önyükleyebileceğiniz aygıtları görüntüler. Önyükleme menüsü seçenekleri şunlardır:

- Çıkarılabilir Sürücü (varsa)
- STXXXX Sürücü (varsa)
- **NOT:** XXX, SATA sürücü numarasını belirtir.
- Optik Sürücü (varsa)
- SATA Sabit Sürücü (varsa)
- Tanılamalar

Önyükleme sırası ekranı aynı zamanda System Setup (Sistem Kurulumu) ekranına erişme seçeneğini de görüntüler.

CMOS ayarlarını silme

Bu görev ile ilgili

⚠ DİKKAT: CMOS ayarlarını silme işlemi bilgisayarınızın BIOS ayarlarını sıfırlar.

Adımlar

1. Alt kapağı çıkarın.
2. Sistem kartından pil kablosunu çıkarın.
3. Düğme pili çıkarın.
4. Bir dakika bekleyin.
5. Düğme pili yerine takın.
6. Pil kablosunu sistem kartına bağlayın.
7. Alt kapağı yerine takın.

BIOS (Sistem Kurulumu) ve Sistem parolalarını silme

Bu görev ile ilgili

Sistem veya BIOS parolalarını silmek için www.dell.com/contactdell adresinde açıklandığı gibi Dell teknik desteğe başvurun.

NOT: Windows veya uygulama parolalarını sıfırlama hakkında bilgi için Windows veya uygulamanızla birlikte verilen belgelere bakın.

Sorun Giderme

Şişmiş Lityum İyon pillerin taşınması

Çoğu dizüstü bilgisayarda olduğu gibi, Dell dizüstü bilgisayarlarda da Lityum iyon piller kullanılır. Lityum iyon pil türlerinden biri lityum iyon polimer pildir. Lityum iyon polimer piller son yıllarda popülerleşerek, müşterilerin artık daha ince form faktörü (özellikle ultra ince dizüstü bilgisayarlarda) ve daha uzun pil ömrü tercih etmesiyle elektronik sektöründe standart haline geldi. Şişen pil hücreleri, lityum iyon polimer pil teknolojisinde potansiyel olarak görülen bir durumdur.

Şişmiş bir pil, dizüstü bilgisayarın performansını etkileyebilir. Aygıt muhafazasında veya dahili bileşenlerde daha fazla hasar oluşmasını ve bozulmayı önlemek için pili şişen dizüstü bilgisayarı kullanmayı bırakın ve AC adaptörünün güç ile bağlantısını keserek pilin boşalmasını sağlayın.

Şişmiş piller kullanılmamalı ve değiştirilerek uygun şekilde atılmalıdır. Bir Dell yetkili servis teknisyeni tarafından değiştirme seçenekleri de dahil olmak üzere şişmiş bir pili geçerli garanti veya servis anlaşması koşulları altında değiştirme seçenekleri için Dell ürün desteğine başvurmanızı tavsiye ederiz.

Lityum iyon pilleri kullanma ve değiştirme ile ilgili yönergeler aşağıda verilmiştir:

- Lityum iyon pilleri kullanırken dikkatli olun.
- Pili sistemden çıkarmadan önce boşaltın. Pili boşaltmak için, AC adaptörünün fişini sistemden çıkarın ve sistemi yalnızca pil gücüyle çalıştırın. Güç düğmesine basıldığında sistem açılmazsa pil tamamen boşalmıştır.
- Pili ezmeyin, düşürmeyin, kesmeyin veya yabancı nesnelere delmeyin.
- Pili yüksek sıcaklıklara maruz bırakmayın veya pil paketlerini ve hücrelerini parçalara ayırmayın.
- Pilin yüzeyine basınç uygulamayın.
- Pili bükmeyin.
- Pili açmak için hiçbir türde araç kullanmayın
- Pil şişerek aygıtın içinde sıkışırsa, pili delmek, bükmek veya ezmek tehlike oluşturabileceğinden pili yerinden çıkarmaya çalışmayın.
- Hasarlı veya şişmiş bir pili bir dizüstü bilgisayara yeniden monte etmeye çalışmayın.
- Garanti kapsamında bulunan şişmiş piller, nakliye düzenlemelerine uyulması için (Dell tarafından sağlanan) onaylı bir nakliye kutusunda Dell'e iade edilmelidir. Garanti kapsamında olmayan şişmiş piller, uygun bir geri dönüşüm merkezine atılmalıdır. Yardım ve daha fazla talimat için <https://www.dell.com/support> adresindeki Dell ürün desteğine başvurun.
- Dell markalı olmayan veya uyumsuz bir pilin kullanılması yangın veya patlama riskini artırabilir. Pili yalnızca Dell bilgisayarınızla birlikte çalışmak üzere tasarlanmış ve Dell'den satın alınmış uygun bir pille değiştirin. Bilgisayarınızda başka bir bilgisayarın pilini kullanmayın. Her zaman <https://www.dell.com> adresinden veya aksi Dell'den orijinal piller satın alın.

Lityum iyon piller eskime, şarj döngüsü sayısı veya yüksek ısıya maruz kalma gibi çeşitli nedenlerle şişebilir. Dizüstü bilgisayar pilinin performansını ve ömrünü artırma ve sorun oluşma olasılığını en aza indirme konularında daha fazla bilgi edinmek için bkz. [Dell Dizüstü Bilgisayar Pili - Sık Sorulan Sorular](#).

Windows'da BIOS'u güncelleme

Adımlar

1. www.dell.com/support adresine gidin.
2. **Ürün desteği** ögesine tıklayın. **Destekte ara** kutusuna tıklayın, bilgisayarınızın Servis Etiketini girin ve ardından **Ara** düğmesine tıklayın.

 **NOT:** Servis Etiketiniz yoksa bilgisayarınızı otomatik olarak tanımlamak için SupportAssist özelliğini kullanın. Ayrıca ürün kimliğini kullanabilir veya bilgisayar modelinize manuel olarak göz atabilirsiniz.
3. **Drivers & Downloads** 'ı (Sürücüler ve Yüklemeler) tıklattın. **Sürücülerini bul** seçeneğini genişletin.
4. Bilgisayarınızda yüklü olan işletim sistemini seçin.
5. **Kategori** açılır listesinden **BIOS**'u seçin.
6. BIOS'un en son sürümünü seçin ve bilgisayarınıza yönelik BIOS dosyasını indirmek için **İndir**'e tıklayın.

7. İndirme işlemi tamamlandıktan sonra, BIOS güncelleştirme dosyasını kaydettiğiniz klasöre gidin.
8. BIOS güncelleme dosyası simgesine çift tıklayın ve ekrandaki talimatları izleyin.
Daha fazla bilgi için www.dell.com/support adresindeki 000124211 kodlu bilgi yazısına bakın.

Windows'da USB sürücüsü kullanarak BIOS'u güncelleme

Adımlar

1. En güncel BIOS kurulum programı dosyasını indirmek için [Windows'da BIOS'u Güncelleme](#) bölümündeki prosedürü adım 1'den adım 6'ya kadar uygulayın.
2. Önyüklenebilir bir USB sürücü oluşturun. Daha fazla bilgi için www.dell.com/support adresindeki 000145519 kodlu bilgi yazısına bakın.
3. BIOS kurulum programı dosyasını önyüklenebilir USB sürücüsüne kopyalayın.
4. Önyüklenebilir USB sürücüsünü BIOS güncellemesi gerektiren bilgisayara bağlayın.
5. Bilgisayarı yeniden başlatın ve **F12** tuşuna basın.
6. **Tek Seferlik Önyükleme Menüsü**'nden USB sürücüsünü seçin.
7. BIOS kurulum programı dosya adını yazın ve **Enter** tuşuna basın.
BIOS Güncelleme Yardımcı Programı belirir.
8. BIOS güncelleştirmesini tamamlamak için ekrandaki yönergeleri izleyin.

Dell SupportAssist Ön Yükleme Öncesi Sistem Performansı Denetimi Tanıları

Bu görev ile ilgili

SupportAssist tanılması (sistem tanılması olarak da bilinir) donanımınızın tam bir kontrolünü gerçekleştirir. Dell SupportAssist Ön Yükleme Öncesi Sistem Performansı Denetimi tanıları BIOS'ta yerleşiktir ve BIOS tarafından dahili olarak başlatılır. Yerleşik sistem tanılmaları, belirli aygıtlar veya aygıt grupları için aşağıdakileri yapmanıza olanak tanıyan bir dizi seçenek sunar:

- Sınamaları otomatik olarak veya etkileşimli modda çalıştırma
- Sınamaları tekrarlama
- Sınama sonuçlarını görüntüleme veya kaydetme
- Başarısız aygıt(lar) hakkında ekstra bilgi sağlamak için ek sınama seçeneklerini ortaya koymak üzere kapsamlı sınamalar çalıştırma
- Sınamaların başarılı bir şekilde tamamlandığını bildiren durum mesajlarını görüntüleme
- Sınama sırasında karşılaşılan sorunlar hakkında size bilgi veren hata mesajlarını görüntüleme

i **NOT:** Belirli aygıtlar için bazı testler kullanıcı etkileşimi gerektirir. Tanılama testleri gerçekleştirilirken daima bilgisayar terminalinde bulunduğunuzdan emin olun.

Daha fazla bilgi için bkz. <https://www.dell.com/support/kbdoc/000180971>.

SupportAssist Ön Yükleme Öncesi Sistem Performansı Denetimini Çalıştırma

Adımlar

1. Bilgisayarınızı açın.
2. Bilgisayar önyükleme yaparken, Dell logosu görüntüldüğünde F12 tuşuna basın.
3. Önyükleme menüsü ekranından **Tanıılama** seçeneğini belirleyin.
4. Sol alt köşedeki oka tıklayın.
Tanılama giriş sayfası görüntülenir.
5. Sayfa listesine gitmek için sağ alt köşedeki oka tıklayın.
Algılanan öğeler listelenir.
6. Belirli bir aygıtta tanılama testi gerçekleştirmek isterseniz, tanılama testini durdurmak için Esc tuşuna ve **Evet**'e basın.

- Sol bölmeden aygıtı seçin ve **Run Tests** ögesine tıklayın.
- Bir sorun halinde hata kodları görüntülenir.
Hata kodunu ve doğrulama numarasını not edip Dell'e başvurun.

Sistem tanılama ışıkları

Güç ve pil şarj durum ışığı

Güç ve pil durum ışığı bilgisayarın güç ve pil durumunu gösterir. Güç durumları şu şekildedir:

Sabit beyaz: Güç adaptörü bağlı ve pil % 5'ten fazla şarja sahip.

Sarı: Bilgisayar pil gücünde çalışıyor ve pil %5'ten az şarja sahip.

Kapalı:

- Güç adaptörü bağlı ve pil tamamen şarj olmuştur.
- Bilgisayar pille çalışmaktadır ve pil %5'ten daha fazla doludur.
- Bilgisayar uyku modunda, hazırda bekliyor veya kapalı.

Güç ve pil durumu ışığı, çeşitli arızaları belirten önceden tanımlanmış "bip kodlarına" göre sarı veya beyaz renkte yanıp sönebilir.

Örneğin, belli bir aradan sonra güç ve pil durum ışığı sarı renkte iki kez belli bir aradan sonra yanıp söner, ve ardından belli bir aradan sonra beyaz renkte üç kez yanıp söner. Bu 2,3 modeli, bilgisayar belleğin veya RAM'in tespit edilmediğini gösterecek şekilde kapanana kadar devam eder.

Aşağıdaki tablo, farklı güç ve pil durum ışığı modellerini ve ilgili sorunları göstermektedir.

i **NOT:** Aşağıdaki tanılama ışık kodları ve önerilen çözümler, Dell servis teknisyenlerinin sorunları gidermesi için verilmiştir. Yalnızca sorun giderme ve onarım tarafından yetkilendirilmemiş veya Dell teknik destek ekibi. Dell tarafından yetkilendirilmemiş servislerden kaynaklanan zararlar garantinizin kapsamında değildir.

Tablo 3. Teşhis ışığı LED kodları

| Tanımlama ışık kodları (Sarı, Beyaz) | Problem tanımı |
|--------------------------------------|--|
| 2,1 | İşlemci hatası |
| 2,2 | Sistem kartı: BIOS veya ROM (Salt Okunur Bellek) arızası |
| 2,3 | Bellek veya RAM (Rasgele Erişim Belleği) algılanmadı |
| 2,4 | Bellek veya RAM (Rasgele Erişim Belleği) arızası |
| 2,5 | Geçersiz bellek takılı |
| 2,6 | Sistem kartı veya yonga seti hatası |
| 2,7 | Ekran arızası - SBIOS mesajı |
| 3,1 | Düğme pil arızası |
| 3,2 | PCI, video kartı/yonga arızası |
| 3,3 | Kurtarma görüntüsü bulunamadı |
| 3,4 | Kurtarma görüntüsü bulundu ancak geçersiz |
| 3,5 | Güç rayı arızası |
| 3,6 | Sistem BIOS Flaşı tamamlanmadı |
| 3,7 | Yönetim Motoru (ME) hatası |

Intel Optane belleđi etkinleřtirme

Adımlar

1. Görev çubuğunda arama kutusuna tıklayın ve **Intel Rapid Storage Technology (Intel Hızlı Depolama Teknolojisi)** yazın.
2. **Intel Rapid Storage Technology (Intel Hızlı Depolama Teknolojisi)** öđesine tıklayın. **Intel Rapid Storage Technology (Intel Hızlı Depolama Teknolojisi)** penceresi görüntülenir.
3. **Status** (Durum) sekmesinde **Enable** (Etkinleřtir) öđesine tıklayarak Intel Optane belleđi etkinleřtirin.
4. Uyarı ekranında uyumlu bir hızlı sürücü seçin ve Intel Optane belleđi etkinleřtirmeye devam etmek için **Yes** (Evet) seçeneđine tıklayın.
5. Intel Optane belleđi etkinleřtirmeyi tamamlamak için **Intel Optane memory > Reboot** (Intel Optane bellek > Yeniden bařlat) seçeneklerine tıklayın.

NOT: Uygulamaların tam performans avantajlarını görmek için etkinleřtirmeden sonra uygulamaları art arda üç defa bařlatmanız gerekebilir.

Intel Optane belleđi devre dıřı bırakma

Bu görev ile ilgili

DİKKAT: Intel Optane belleđi devre dıřı bıraktıktan sonra, mavi ekran hatasına neden olacađından Intel Rapid Storage Teknolojisi sürücüsünü kaldırmayın. Intel Hızlı Depolama Teknolojisi kullanıcı arabirimi, sürücü kaldırılmadan çıkarılabilir.

NOT: Intel Optane bellek modülü tarafından hızlandırılan SATA depolama aygıtını bilgisayardan kaldırmadan önce Intel Optane belleđin devre dıřı bırakılması gerekir.

Adımlar

1. Görev çubuğunda, arama kutusuna tıklayın ve **Intel Rapid Storage Technology** yazın.
2. **Intel Rapid Storage Technology**'ye (Intel Hızlı Depolama Teknolojisi) tıklayın. **Intel Rapid Storage Technology** (Intel Hızlı Depolama Teknolojisi) penceresi görüntülenir.
3. **Intel Optane memory** (Intel Optane bellek) sekmesinde, Intel Optane belleđi devre dıřı bırakmak için **Disable** (Devre dıřı bırak) öđesine tıklayın.

NOT: Intel Optane belleđinin birincil depolama alanı olduđu bilgisayarlar için, Intel Optane belleđini devre dıřı bırakmayın. **Disable (Devre dıřı)** seçeneđi grileřir.
4. Uyarıyı kabul ediyorsanız **Yes** (Evet) seçeneđine tıklayın. Devre dıřı bırakma iřlemi görüntülenir.
5. Intel Optane belleđinizi devre dıřı bırakmayı tamamlamak ve bilgisayarınızı yeniden bařlatmak için **Reboot** (Yeniden bařlat) öđesine tıklayın.

WiFi güç döngüsü

Bu görev ile ilgili

Bilgisayarınız WiFi bađlantısı nedeniyle internete eriřemiyorsa bir WiFi güç döngüsü prosedürü gerçekleştirilebilir. Ařađıdaki prosedürde, bir WiFi güç döngüsünün nasıl yürütüleceđi ile ilgili talimatlar verilmektedir:

NOT: Bazı ISS'ler (İnternet Servis Sađlayıcıları) modem/yönlendirici birleřik bir aygıt sađlar.

Adımlar

1. Bilgisayarınızı kapatın.
2. Modemi kapatın.
3. Kablosuz yönlendiriciyi kapatın.
4. 30 saniye bekleyin.

5. Kablosuz yönlendiriciyi açın.
6. Modemi açın.
7. Bilgisayarınızı açın.

Artık gücü boşaltma (donanımdan sıfırlama yapma)

Bu görev ile ilgili

Artık güç, bilgisayarın gücü kesildikten ve pili çıkarıldıktan sonra dahi bilgisayarda kalan artık statik elektriktir.

Güvenliğiniz ve bilgisayarınızdaki hassas elektronik bileşenleri korumak için, bilgisayarınızdaki herhangi bir bileşeni çıkarmadan veya değiştirmeden önce artık boşaltmanız istenir.

"Donanımdan sıfırlama" olarak da bilinen artık gücü boşaltma, bilgisayarınız açılmıyorsa veya işletim sistemine önyükleme yapmıyorsa, yaygın bir sorun giderme adıdır.

Artık gücü boşaltmak için (donanımdan sıfırlama yapma)

Adımlar

1. Bilgisayarınızı kapatın.
2. Güç adaptörünü bilgisayarınızdan çıkarın.
3. Alt kapağı çıkarın.
4. Pili çıkarın.
5. Artık gücü boşaltmak için güç düğmesini 20 saniye basılı tutun.
6. Pili takın.
7. Alt kapağı takın.
8. Güç adaptörünü bilgisayarınıza bağlayın.
9. Bilgisayarınızı açın.





NOT: Donanımdan sıfırlama gerçekleştirme hakkında daha fazla bilgi için www.dell.com/support adresinde 000130881 kodlu bilgi tabanı makalesine bakın.

Yardım alma ve Dell'e başvurma

Kendi kendine yardım kaynakları

Bu çevrimiçi kendi kendine yardım kaynaklarını kullanarak Dell ürünleri ve hizmetleri hakkında bilgi ve yardım alabilirsiniz:

Tablo 4. Kendi kendine yardım kaynakları

| Kendi kendine yardım kaynakları | Kaynak konumu |
|---|---|
| Dell ürün ve hizmetleri ile ilgili bilgiler | www.dell.com |
| Dell uygulamam |  |
| İpuçları |  |
| Desteğe Başvurun | Windows arama alanında Contact Support yazıp Enter tuşuna basın. |
| İşletim sistemi için çevrimiçi yardım | www.dell.com/support/windows |
| En iyi çözümlere, tanılmalara, sürücülere ve yüklemelere erişin ve videolar, kılavuzlar ve belgeler aracılığıyla bilgisayarınız hakkında daha fazla bilgi edinin. | Dell bilgisayarınız bir Servis Etiketini veya Ekspres Servis Kodu ile benzersiz bir şekilde tanımlanır. Dell bilgisayarınıza yönelik destek kaynaklarını görüntülemek için www.Dell.com/support adresinde Servis Etiketini veya Ekspres Servis Kodu'nu girin. Bilgisayarınızın Servis Etiketini bulma konusunda daha fazla bilgi için bkz. Bilgisayarınızda Servis Etiketini Bulma . |
| Çeşitli bilgisayar sorunları için Dell bilgi tabanı makaleleri | <ol style="list-style-type: none"> www.dell.com/support adresine gidin. Destek sayfasının üst kısmındaki menü çubuğunda, Destek > Bilgi Tabanı'ni seçin. Bilgi Tabanı sayfasındaki arama alanında anahtar sözcüğü, konu veya model numarasını yazın ve ilgili makaleleri görüntülemek için arama simgesine dokununuz veya tıklayın. |

Dell'e Başvurma

Satış, teknik destek veya müşteri hizmetleri ile ilgili konularda Dell ile irtibat kurmak için www.dell.com/contactdell adresini ziyaret edin.

NOT: Bu hizmetlerin kullanılabilirliği ülkeye/bölgeye ve ürüne göre değişir ve ülkenizde/bölgenizde bazı hizmetler kullanılmıyor olabilir.

NOT: Etkin bir İnternet bağlantınız yoksa iletişim bilgilerinizi faturanızda, sevk irsaliyenizde, fişinizde veya Dell ürün kataloğunuzda ilgili iletişim bilgilerinizi bulabilirsiniz.