

Inspiron 15 5000

Servisní příručka



Poznámky, upozornění a varování

 **POZNÁMKA** POZNÁMKA označuje důležité informace, které umožňují lepší využití produktu.

 **VÝSTRAHA UPOZORNĚNÍ** varuje před možným poškozením hardwaru nebo ztrátou dat a obsahuje pokyny, jak těmto problémům předejít.

 **VAROVÁNÍ** VAROVÁNÍ upozorňuje na potenciální poškození majetku a riziko úrazu nebo smrti.

© 2017–2018 Dell Inc. nebo její dceřiné společnosti. Všechna práva vyhrazena. Dell, EMC a ostatní ochranné známky jsou ochranné známky společnosti Dell Inc. nebo dceřiných společností. Ostatní ochranné známky mohou být ochranné známky svých vlastníků.

1 Před manipulací uvnitř počítače.....	9
Než začnete.....	9
Bezpečnostní pokyny.....	9
Doporučené nástroje.....	10
Seznam šroubů.....	10
2 Po manipulaci uvnitř počítače.....	12
3 Demontáž optické jednotky.....	13
Postup.....	13
4 Montáž optické jednotky.....	15
Postup.....	15
5 Sejmutí spodního krytu.....	16
Přípravné kroky.....	16
Postup.....	16
Pro počítače dodávané bez optické jednotky.....	17
6 Nasazení krytu základny.....	20
Postup.....	20
Pro počítače dodávané bez optické jednotky.....	20
Následné kroky.....	20
7 Vyjmutí baterie.....	21
Přípravné kroky.....	21
Postup.....	21
8 Vložení baterie.....	22
Postup.....	22
Následné kroky.....	22
9 Vyjmutí paměťových modulů.....	23
Přípravné kroky.....	23
Postup.....	23
10 Montáž paměťových modulů.....	24
Postup.....	24
Následné kroky.....	24
11 Demontáž bezdrátové karty.....	25
Přípravné kroky.....	25
Postup.....	25

12 Instalace bezdrátové karty.....	27
Postup.....	27
Následné kroky.....	27
13 Demontáž desky konektoru optické mechaniky.....	28
Přípravné kroky.....	28
Postup.....	28
14 Montáž desky konektoru optické jednotky.....	29
Postup.....	29
Následné kroky.....	29
15 Vyjmutí knoflíkové baterie.....	30
Přípravné kroky.....	30
Postup.....	30
Pro počítače dodávané bez optické jednotky.....	30
16 Vložení knoflíkové baterie.....	32
Postup.....	32
Pro počítače dodávané bez optické jednotky.....	32
Následné kroky.....	32
17 Vyjmutí ventilátoru.....	33
Přípravné kroky.....	33
Postup.....	33
18 Výměna ventilátoru.....	35
Postup.....	35
Následné kroky.....	35
19 Demontáž držáku disku SSD / paměti Intel Optane.....	36
Přípravné kroky.....	36
Postup	36
20 Montáž disku SSD / paměti Intel Optane.....	37
Postup	37
Následné kroky.....	37
21 Vyjmutí pevného disku.....	38
Přípravné kroky.....	38
Postup.....	38
22 Instalace pevného disku.....	40
Postup.....	40
Následné kroky.....	40
23 Vyjmutí dotykové podložky.....	41

Přípravné kroky.....	41
Postup.....	41
24 Výměna dotykové podložky.....	43
Postup.....	43
Následné kroky.....	43
25 Vyjmutí reproduktorů.....	44
Přípravné kroky.....	44
Postup.....	44
26 Instalace reproduktorů.....	45
Postup.....	45
Následné kroky.....	45
27 Demontáž chladiče.....	46
Přípravné kroky.....	46
Procedure.....	46
28 Výměna chladiče.....	47
Postup.....	47
Následné kroky.....	47
29 Demontáž portu napájecího adaptéru.....	48
Přípravné kroky.....	48
Postup.....	48
30 Montáž portu napájecího adaptéru.....	49
Postup.....	49
Následné kroky.....	49
31 Demontáž sestavy displeje.....	50
Přípravné kroky.....	50
Postup.....	50
32 Montáž sestavy displeje.....	53
Postup	53
Následné kroky.....	53
33 Vyjmutí desky V/V.....	54
Přípravné kroky.....	54
Postup.....	54
Postup u počítačů dodávaných bez optické jednotky.....	55
34 Montáž desky I/O.....	56
Postup	56
Následné kroky.....	56

35 Vyjmutí desky tlačítka napájení.....	57
Přípravné kroky.....	57
Postup.....	57
36 Instalace desky tlačítka napájení.....	59
Postup	59
Následné kroky.....	59
37 Demontáž základní desky.....	60
Přípravné kroky.....	60
Postup.....	60
38 Montáž základní desky.....	63
Postup.....	63
Následné kroky.....	63
Zadání servisního označení do programu pro nastavení systému BIOS.....	63
39 Demontáž vypínače se čtečkou otisků prstů.....	65
Přípravné kroky.....	65
Postup.....	65
40 Montáž vypínače se čtečkou otisků prstů.....	67
Postup.....	67
Následné kroky.....	67
41 Demontáž sestavy opěrky rukou a klávesnice.....	69
Přípravné kroky.....	69
Postup.....	69
42 Instalace sestavy opěrky rukou a klávesnice.....	71
Postup.....	71
Následné kroky.....	71
43 Demontáž čelního krytu displeje.....	72
Přípravné kroky.....	72
Postup.....	72
44 Montáž rámečku displeje.....	73
Postup.....	73
Následné kroky.....	73
45 Demontáž kamery.....	74
Přípravné kroky.....	74
Postup.....	74
46 Instalace kamery.....	75
Postup	75

Následné kroky.....	75
47 Demontáž panelu displeje.....	76
Přípravné kroky.....	76
Postup.....	76
48 Montáž panelu displeje.....	78
Postup	78
Následné kroky.....	78
49 Demontáž závěsů displeje.....	79
Přípravné kroky.....	79
Postup.....	79
50 Montáž závěsů displeje.....	80
Postup.....	80
Následné kroky.....	80
51 Vyjmutí kabelu displeje.....	81
Přípravné kroky.....	81
Postup.....	81
52 Výměna kabelu displeje.....	82
Postup.....	82
Následné kroky.....	82
53 Vyjmutí zadního krytu displeje a sestavy antény.....	83
Přípravné kroky.....	83
Postup.....	83
54 Montáž zadního krytu displeje a sestavy antény.....	84
Postup.....	84
Následné kroky.....	84
55 Stažení ovladačů.....	85
Stažení ovladače zvuku.....	85
Stažení ovladače grafické karty.....	85
Stažení ovladače karty USB 3.0.....	85
Stažení ovladače karty Wi-Fi.....	86
Stažení ovladače čtečky paměťových karet.....	86
Stažení ovladače čipové sady.....	86
Stažení ovladače síťové karty.....	86
56 Nastavení systému.....	88
Funkce Boot Sequence.....	88
Navigační klávesy.....	88
Přehled systému BIOS.....	89
Přístup k programu nastavení systému BIOS.....	89

Možnosti nástroje System setup (Nastavení systému).....	89
57 Systémové heslo a heslo pro nastavení.....	94
Nastavení systémového hesla a hesla pro nastavení.....	94
Odstranění nebo změna stávajícího hesla k systému nebo nastavení.....	94
Vymazání nastavení CMOS.....	95
Vymazání zapomenutých hesel.....	95
58 Řešení potíží.....	96
Aktualizace systému BIOS.....	96
Aktualizace systému BIOS (jednotka USB).....	96
Paměť Intel Optane (volitelně).....	96
Povolení paměti Intel Optane.....	96
Zakázání paměti Intel Optane.....	97
Rozšířená diagnostika vyhodnocení systému před jeho spuštěním (ePSA).....	97
Spuštění diagnostiky ePSA.....	97
Indikátory diagnostiky systému.....	98
Uvolnění statické elektřiny (Flea power).....	99
Cyklus napájení sítě Wi-Fi.....	99
59 Pomoc a kontakt na společnost Dell.....	100

Před manipulací uvnitř počítače

POZNÁMKA Obrázky v tomto dokumentu se mohou lišit od vašeho počítače v závislosti na sestavě, kterou jste si objednali.

Témata:

- Než začnete
- Bezpečnostní pokyny
- Doporučené nástroje
- Seznam šroubů

Než začnete

1. Uložte a zavřete všechny otevřené soubory a ukončete všechny spuštěné aplikace.
2. Vypněte počítač. Klikněte na tlačítko: **Start** > **Napájení** > **Vypnout**.

POZNÁMKA Používáte-li jiný operační systém, vyhledejte pokyny ohledně jeho vypnutí v příslušné dokumentaci.

3. Odpojte počítač a všechna připojená zařízení od elektrických zásuvek.
4. Odpojte od počítače všechna připojená síťová a periferní zařízení, jako například klávesnici, myš a monitor.
5. Vyjměte z počítače všechny paměťové karty nebo optické disky (pokud je potřeba).

Bezpečnostní pokyny

Dodržováním následujících bezpečnostních zásad zabráníte možnému poškození počítače a zajistíte vlastní bezpečnost.

POZNÁMKA Před manipulací uvnitř počítače si přečtěte bezpečnostní informace dodané s počítačem. Další informace o vzorových postupech v oblasti bezpečnosti naleznete na domovské stránce Regulatory Compliance (Soulad s předpisy) na adrese www.dell.com/regulatory_compliance.

POZNÁMKA Než otevřete kryt počítače nebo jeho panely, odpojte veškeré zdroje napájení. Poté co dokončíte práci uvnitř počítače, namontujte všechny kryty, panely a šrouby a teprve poté připojte počítač k elektrické zásuvce.

VÝSTRAHA Chcete-li předejít poškození počítače, ujistěte se, že je pracovní plocha rovná a čistá.

VÝSTRAHA Abyste předešli poškození komponent a karet, držte je vždy pouze za hrany a nedotýkejte se jejich kolíků a kontaktů.

VÝSTRAHA Odstraňování problémů a opravy byste měli provádět pouze po autorizaci nebo výzvě tým technické pomoci Dell. Na škody způsobené neoprávněným servisním zásahem se nevztahuje záruka. Více informací najdete v bezpečnostních pokynech dodávaných s produktem nebo na adrese www.dell.com/regulatory_compliance.

VÝSTRAHA Dříve, než se dotknete některé části uvnitř počítače, odved'te elektrostatický náboj z vašeho těla tím, že se dotknete kovového předmětu, například některé kovové části na zadní straně počítače. Během manipulace se opakovaně dotýkejte nenatřeného kovového povrchu, abyste odvedli potenciální elektrostatický náboj, který může poškodit vnitřní součásti.

VÝSTRAHA Při odpojování kabelu tahejte za konektor nebo pásek pro vytahování, nikoli za samotný kabel. Některé kabely mohou být opatřeny konektory se západkami nebo přítlačnými šrouby, které je třeba před odpojením kabelu uvolnit. Při odpojování kabelů postupujte opatrně, aby nedošlo k ohnutí kolíků. Při připojování kabelů se ujistěte, že jsou porty a konektory správně otočeny a vyrovnány.

VÝSTRAHA Stiskem vysuňte všechny karty vložené ve čtečce paměťových karet.











Doporučené nástroje











Postupy uvedené v tomto dokumentu mohou vyžadovat použití následujících nástrojů:

- křížový šroubovák #1,
- plastová jehla

Seznam šroubů

Tabulka 1. Seznam šroubů

Součástka	Přípevněna k	Typ šroubu	Množství	Obrázek šroubu
Spodní kryt	Sestava opěrky rukou a klávesnice	M2x2	2	
<p>POZNÁMKA Platí pouze pro počítače dodávané s optickou jednotkou</p>				
Spodní kryt	Sestava opěrky rukou a klávesnice	M2x4	1	
Spodní kryt	Sestava opěrky rukou a klávesnice	M2,5x7	6	
<p>POZNÁMKA Barva šroubu se může lišit v závislosti na objednané konfiguraci.</p>				
Baterie	Sestava opěrky rukou a klávesnice	M2x3	4	
Panel displeje	Zadní kryt displeje a sestava antény	M2x2	4	
Ventilátor	Sestava opěrky rukou a klávesnice	M2,5x5	3	
Sestava pevného disku	Sestava opěrky rukou a klávesnice	M2x3	4	
Držák pevného disku	Pevný disk	M3x3	4	
Chladič	Základní deska	M2x3	3	
<p>POZNÁMKA Platí pouze pro počítače dodávané se samostatnou konfigurací.</p>				
Závěsy	Sestava opěrky rukou a klávesnice	M2,5x5	<ul style="list-style-type: none"> • 5 (pro počítače dodávané s optickou jednotkou) • 6 (pro počítače dodávané bez optické jednotky) 	
Závěsná ramena	Zadní kryt displeje a sestava antény	(M2,5x2,5)	8	

Součástka	Přípevněna k	Typ šroubu	Množství	Obrázek šroubu
Závěsná ramena	Zadní kryt displeje a sestava antény	M2x2	2	
deska I/O	Sestava opěrky rukou a klávesnice	M2x4	1	
Držák optické jednotky (volitelná)	Optická mechanika	M2x3	2	
Deska konektoru optické jednotky (volitelná)	Sestava opěrky rukou a klávesnice	M2x2 s velkou hlavou	1	
Port napájecího adaptéru	Sestava opěrky rukou a klávesnice	M2x2	1	
Deska tlačítka napájení	Sestava opěrky rukou a klávesnice	M2x3	1	
Vypínač se čtečkou otisků prstů (volitelná)	Sestava opěrky rukou a klávesnice	M2x2	1	
Disk SSD	Sestava opěrky rukou a klávesnice	M2x2,2	1	
i POZNÁMKA Platí pouze pro počítače dodávané s diskem SSD M.2 SATA.				
Základní deska	Sestava opěrky rukou a klávesnice	M2x4	1	
Dotyková podložka	Sestava opěrky rukou a klávesnice	M2x2	4	
Držák bezdrátové karty	Základní deska	M2x3	1	

Po manipulaci uvnitř počítače

 **VÝSTRAHA** Pokud šrouby uvnitř počítače zůstanou uvolněné nebo volně ležet, můžete počítač vážně poškodit.

1. Našroubujte všechny šrouby a ujistěte se, že žádné nezůstaly volně uvnitř počítače.
2. Připojte všechna externí zařízení, periferní zařízení a kabely, které jste odpojili před prací uvnitř počítače.
3. Vraťte zpět všechny karty, disky a ostatní části, které jste odebrali před prací v počítači.
4. Připojte počítač a všechna připojená zařízení do elektrických zásuvek.
5. Zapněte počítač.

Demontáž optické jednotky

POZNÁMKA Před manipulací s vnitřními částmi počítače si přečtěte bezpečnostní informace dodané s počítačem a postupujte podle kroků popsaných v části **Před manipulací uvnitř počítače**. Po dokončení práce uvnitř počítače postupujte podle pokynů v části **Po manipulaci uvnitř počítače**. Další informace o vzorových postupech v oblasti bezpečnosti naleznete na domovské stránce Regulatory Compliance (Soulad s předpisy) na adrese www.dell.com/regulatory_compliance.

Témata:

- Postup

Postup

POZNÁMKA Platí pouze pro počítače dodávané s optickou jednotkou.

1. Odšroubujte šroub (M2x2), kterým je sestava optické jednotky připevněna ke spodnímu krytu.
2. Pomocí šroubováku vytlačte optickou jednotku skrze otvor a uvolněte tak sestavu optické jednotky z její pozice.
3. Vysuňte sestavu optické jednotky z pozice pro optickou jednotku.

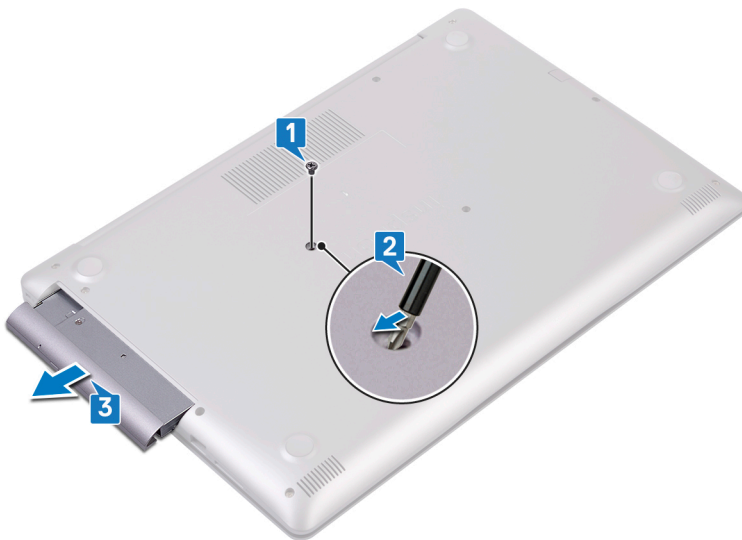

4. Vyšroubujte dva šrouby (M2x3), kterými je držák optické jednotky připevněn k optické jednotce.
5. Vyjměte držák optické jednotky z optické jednotky.



6. Opatrně vytáhněte rámeček optické jednotky a oddělte jej od jednotky.



Montáž optické jednotky

POZNÁMKA Před manipulací s vnitřními částmi počítače si přečtěte bezpečnostní informace dodané s počítačem a postupujte podle kroků popsaných v části **Před manipulací uvnitř počítače**. Po dokončení práce uvnitř počítače postupujte podle pokynů v části **Po manipulaci uvnitř počítače**. Další informace o vzorových postupech v oblasti bezpečnosti naleznete na domovské stránce Regulatory Compliance (Soulad s předpisy) na adrese www.dell.com/regulatory_compliance.

Témata:

- [Postup](#)

Postup

POZNÁMKA Platí pouze pro počítače dodávané s optickou jednotkou.

1. Zarovnejte západky na rámečku optické jednotky se sloty v optické jednotce a opatrně ho zacvakněte na místo.
2. Zarovnejte otvory pro šrouby na optické jednotce s otvory na optické jednotce.
3. Zašroubujte dva šrouby (M2x3), kterými je držák optické jednotky připevněn k optické jednotce.
4. Zasuňte optickou jednotku zpět do příslušné pozice.
5. Zarovnejte otvor pro šroub na držáku optické jednotky s otvorem pro šroub na spodním krytu.
6. Našroubujte šroub (M2x2), kterým je sestava optické jednotky připevněna ke spodnímu krytu.

Sejmutí spodního krytu

POZNÁMKA Před manipulací s vnitřními částmi počítače si přečtěte bezpečnostní informace dodané s počítačem a postupujte podle kroků popsaných v části **Před manipulací uvnitř počítače**. Po dokončení práce uvnitř počítače postupujte podle pokynů v části **Po manipulaci uvnitř počítače**. Další informace o vzorových postupech v oblasti bezpečnosti naleznete na domovské stránce Regulatory Compliance (Soulad s předpisy) na adrese www.dell.com/regulatory_compliance.

Témata:

- Přípravné kroky
- Postup
- Pro počítače dodávané bez optické jednotky

Přípravné kroky

Vyjměte optickou jednotku (volitelné).

Postup

1. Dotáhněte tři jisticí šrouby na spodním krytu.
2. Odšroubujte šrouby (M2x4), které upevňují kryt základny k sestavě opěrky rukou a klávesnice.
3. Odšroubujte dvěma šroubů (M2x2), které upevňují kryt základny k sestavě opěrky rukou a klávesnice.
4. Odšroubujte šestšroubů (M2.5x7), které upevňují kryt základny k sestavě opěrky rukou a klávesnice.

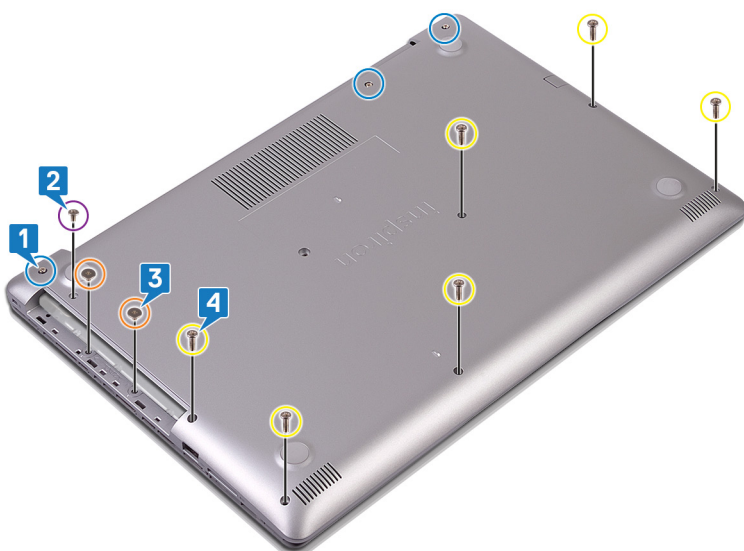

5. Pomocí plastové jehly uvolněte kryt základny, přičemž začněte v levém horním rohu základny počítače.
6. Zvedněte kryt základny pod úhlem ze sestavy opěrky rukou a klávesnice.

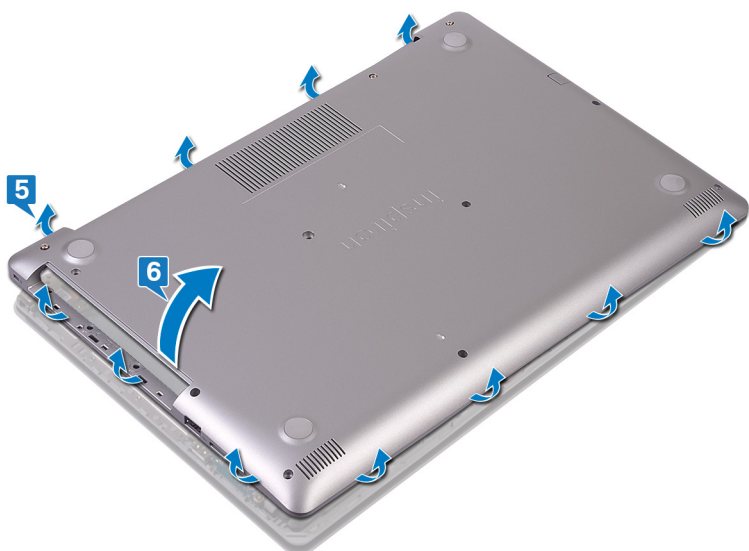

POZNÁMKA Následující postup platí pouze v případě, že chcete z počítače demontovat nějakou další součást.

7. Odpojte kabel baterie od základní desky.

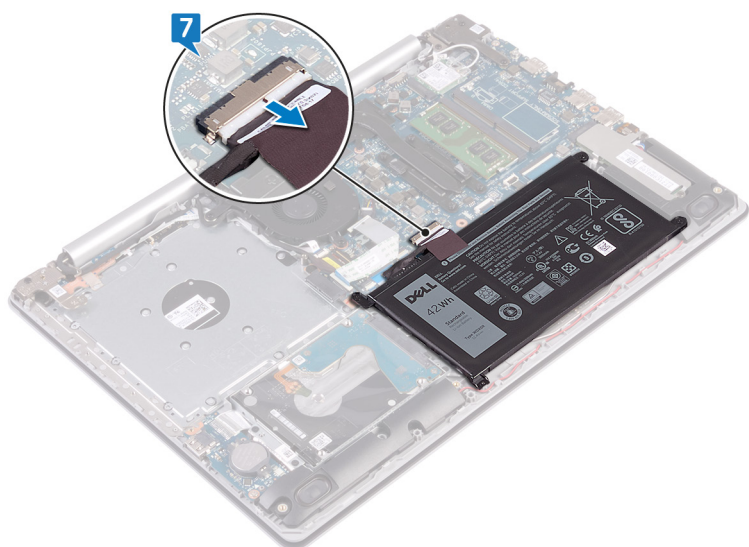

8. Stiskněte a podržte tlačítko napájení po dobu 5 sekund pro uzemnění počítače a odstranění statické elektřiny.

Pro počítače dodávané bez optické jednotky

1. Povolte tři jisticí šrouby na spodním krytu.
2. Odšroubujte šrouby (M2x4), které upevňují kryt základny k sestavě opěrky rukou a klávesnice.
3. Vyšroubujte šest šroubů (M2,5x7), jimiž je spodní kryt připevněn k sestavě opěrky rukou a klávesnice.

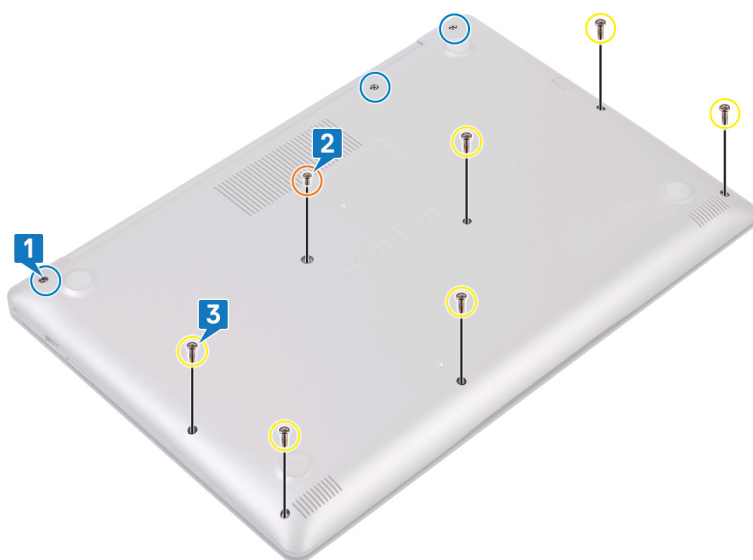

4. Pomocí plastové jehly uvolněte kryt základny, přičemž začněte v levém horním rohu základny počítače.
5. Zvedněte kryt základny pod úhlem ze sestavy opěrky rukou a klávesnice.

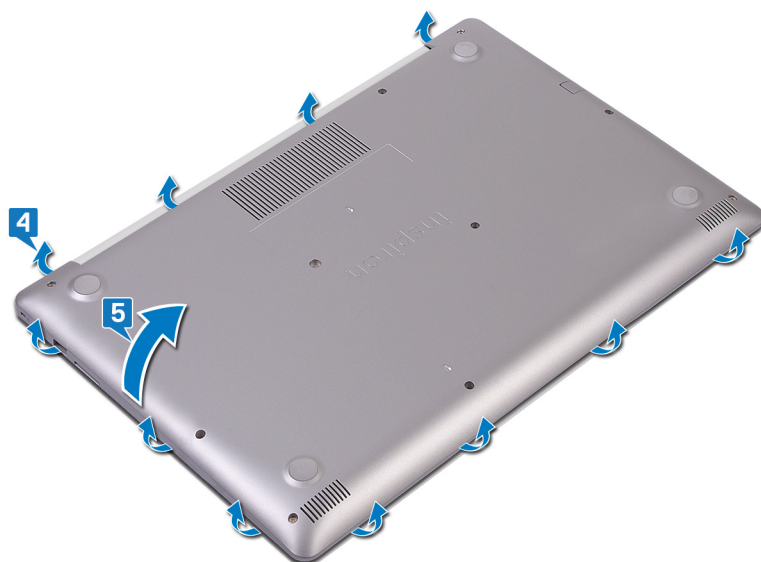

i **POZNÁMKA** Následující postup platí pouze v případě, že chcete z počítače demontovat nějakou další součást.

6. Odpojte kabel baterie od základní desky.

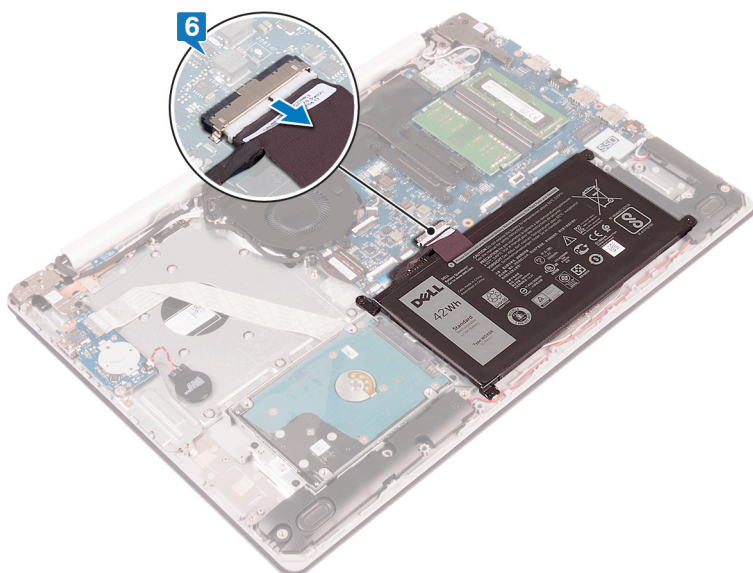

7. Stiskněte a podržte tlačítko napájení po dobu 5 sekund pro uzemnění počítače a odstranění statické elektřiny.

Nasazení krytu základny

- POZNÁMKA** Před manipulací s vnitřními částmi počítače si přečtěte bezpečnostní informace dodané s počítačem a postupujte podle kroků popsaných v části **Před manipulací uvnitř počítače**. Po dokončení práce uvnitř počítače postupujte podle pokynů v části **Po manipulaci uvnitř počítače**. Další informace o vzorových postupech v oblasti bezpečnosti naleznete na domovské stránce Regulatory Compliance (Soulad s předpisy) na adrese www.dell.com/regulatory_compliance.

Témata:

- [Postup](#)
- [Pro počítače dodávané bez optické jednotky](#)
- [Následné kroky](#)

Postup

1. Připojte kabel baterie k základní desce (pokud je potřeba).

⚠ VÝSTRAHA Chcete-li se vyvarovat náhodného poškození portu napájecího adaptéru, netlačte spodní kryt proti portu napájecího adaptéru při zaklapnutí spodního krytu do základny počítače.

2. Umístěte spodní kryt na sestavu opěrky rukou a klávesnice a zaklapněte ho na místo, začněte od portu napájecího adaptéru.
3. Zašroubujte šest šroubů (M2,5x7), jimiž je spodní kryt připevněn k sestavě opěrky rukou a klávesnice.
4. Zašroubujte dva šrouby (M2x2), jimiž je spodní kryt připevněn k sestavě opěrky rukou a klávesnice. (Pouze pro počítače dodávané s optickou jednotkou.)
5. Zašroubujte šroub (M2x4), jímž je spodní kryt připevněn k sestavě opěrky rukou a klávesnice.
6. Utáhněte tři šrouby, jimiž je spodní kryt připevněn k sestavě opěrky rukou a klávesnice.

Pro počítače dodávané bez optické jednotky

1. Připojte kabel baterie k základní desce (pokud je potřeba).

⚠ VÝSTRAHA Chcete-li se vyvarovat náhodného poškození portu napájecího adaptéru, netlačte spodní kryt proti portu napájecího adaptéru při zaklapnutí spodního krytu do základny počítače.

2. Umístěte spodní kryt na sestavu opěrky rukou a klávesnice a zaklapněte ho na místo, začněte od portu napájecího adaptéru.
3. Zašroubujte šest šroubů (M2,5x7), jimiž je spodní kryt připevněn k sestavě opěrky rukou a klávesnice.
4. Zašroubujte šroub (M2x4), jímž je spodní kryt připevněn k sestavě opěrky rukou a klávesnice.
5. Utáhněte tři šrouby, jimiž je spodní kryt připevněn k sestavě opěrky rukou a klávesnice.

Následné kroky

Vložte [optickou jednotku](#) (volitelné).

Vyjmutí baterie

POZNÁMKA Před manipulací s vnitřními částmi počítače si přečtěte bezpečnostní informace dodané s počítačem a postupujte podle kroků popsaných v části **Před manipulací uvnitř počítače**. Po dokončení práce uvnitř počítače postupujte podle pokynů v části **Po manipulaci uvnitř počítače**. Další informace o vzorových postupech v oblasti bezpečnosti naleznete na domovské stránce Regulatory Compliance (Soulad s předpisy) na adrese www.dell.com/regulatory_compliance.

Témata:

- Přípravné kroky
- Postup

Přípravné kroky

1. Vyjměte **optickou jednotku** (volitelné).
2. Sejměte **spodní kryt**.

Postup

1. Vyšroubujte čtyři šrouby (M2x3), které upevňují baterii k sestavě opěrky rukou a klávesnice.
2. Zvedněte baterii ze sestavu opěrky rukou a klávesnice.

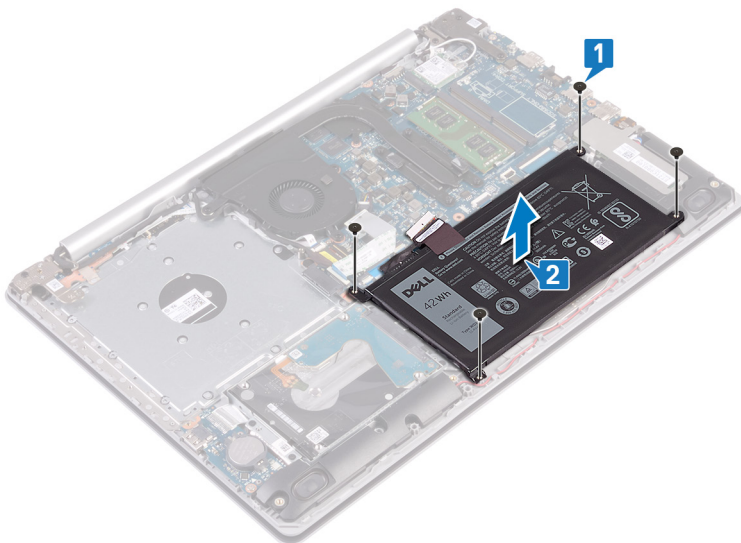

Vložení baterie

POZNÁMKA Před manipulací s vnitřními částmi počítače si přečtěte bezpečnostní informace dodané s počítačem a postupujte podle kroků popsaných v části **Před manipulací uvnitř počítače**. Po dokončení práce uvnitř počítače postupujte podle pokynů v části **Po manipulaci uvnitř počítače**. Další informace o vzorových postupech v oblasti bezpečnosti naleznete na domovské stránce Regulatory Compliance (Soulad s předpisy) na adrese www.dell.com/regulatory_compliance.

Témata:

- [Postup](#)
- [Následné kroky](#)

Postup

1. Zarovnejte otvory pro šrouby na baterii s otvory pro šrouby na sestavě opěrky rukou a klávesnice.
2. Zašroubujte čtyři šrouby (M2x3), které upevní baterii k sestavě opěrky rukou a klávesnice.

Následné kroky

1. Nasaďte [spodní kryt](#).
2. Vložte [optickou jednotku](#) (volitelné).

Vyjmutí paměťových modulů

POZNÁMKA Před manipulací s vnitřními částmi počítače si přečtěte bezpečnostní informace dodané s počítačem a postupujte podle kroků popsaných v části **Před manipulací uvnitř počítače**. Po dokončení práce uvnitř počítače postupujte podle pokynů v části **Po manipulaci uvnitř počítače**. Další informace o vzorových postupech v oblasti bezpečnosti naleznete na domovské stránce Regulatory Compliance (Soulad s předpisy) na adrese www.dell.com/regulatory_compliance.

Témata:

- Přípravné kroky
- Postup

Přípravné kroky

1. Vyjměte **optickou jednotku** (volitelné).
2. Sejměte **spodní kryt**.

Postup

1. V počítači najděte paměťový modul.
2. Prsty opatrně roztáhněte zajišťovací spony na každém konci slotu paměťového modulu tak, aby modul lehce vyskočil.
3. Vyjměte paměťový modul ze slotu paměťového modulu.

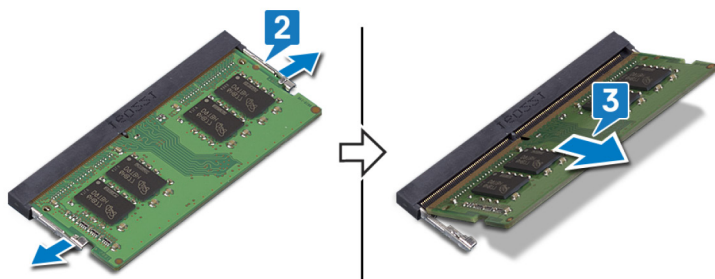

Montáž paměťových modulů

POZNÁMKA Před manipulací s vnitřními částmi počítače si přečtěte bezpečnostní informace dodané s počítačem a postupujte podle kroků popsaných v části **Před manipulací uvnitř počítače**. Po dokončení práce uvnitř počítače postupujte podle pokynů v části **Po manipulaci uvnitř počítače**. Další informace o vzorových postupech v oblasti bezpečnosti naleznete na domovské stránce Regulatory Compliance (Soulad s předpisy) na adrese www.dell.com/regulatory_compliance.

Témata:

- Postup
- Následné kroky

Postup

1. Zarovnejte zářez na hraně paměťového modulu s výčnělkem na slotu paměťového modulu.
2. Zasuňte paměťový modul pod úhlem pevně do slotu.
3. Zatlačte na paměťový modul směrem dolů, aby zapadl na místo.

POZNÁMKA Jestliže neuslyšíte cvaknutí, modul vyjměte a postup vkládání zopakujte.

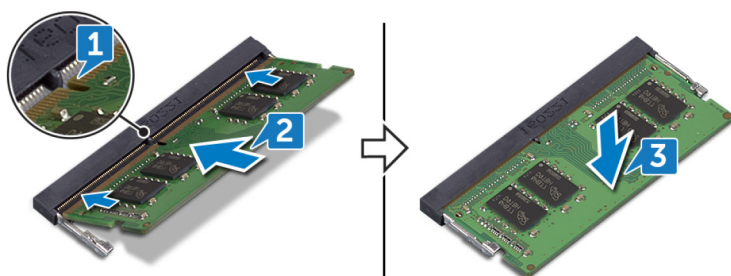

Následné kroky

1. Nasaďte spodní kryt.
2. Vložte optickou jednotku (volitelné).

Demontáž bezdrátové karty

POZNÁMKA Před manipulací s vnitřními částmi počítače si přečtěte bezpečnostní informace dodané s počítačem a postupujte podle kroků popsaných v části **Před manipulací uvnitř počítače**. Po dokončení práce uvnitř počítače postupujte podle pokynů v části **Po manipulaci uvnitř počítače**. Další informace o vzorových postupech v oblasti bezpečnosti naleznete na domovské stránce Regulatory Compliance (Soulad s předpisy) na adrese www.dell.com/regulatory_compliance.

Témata:

- Přípravné kroky
- Postup

Přípravné kroky

1. Vyjměte **optickou jednotku** (volitelné).
2. Sejměte **spodní kryt**.

Postup

1. V počítači najdete bezdrátovou kartu.

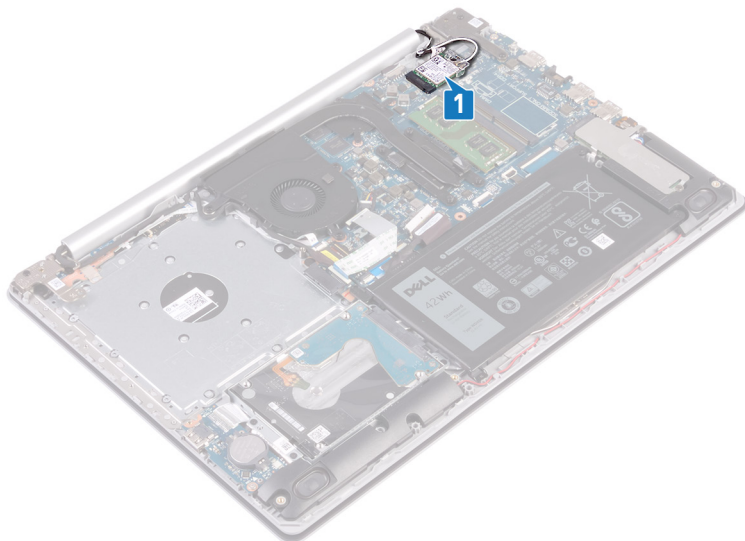

2. Vyšroubujte šroub (M2x3), který připevňuje držák bezdrátové karty k základní desce.
3. Držák bezdrátové karty vysuňte a odeberte z bezdrátové karty.
4. Pomocí plastové jehly odpojte anténní kabely od bezdrátové karty.
5. Bezdrátovou kartu vysuňte a demontujte ze slotu pro bezdrátovou kartu.

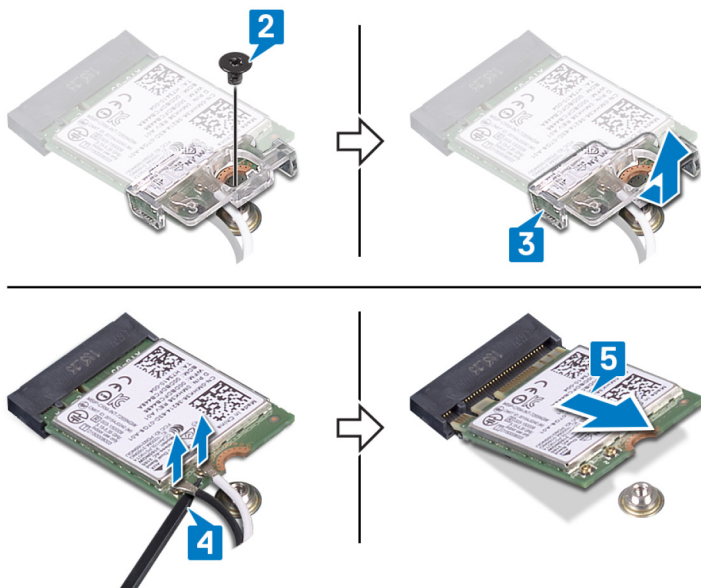

Instalace bezdrátové karty

POZNÁMKA Před manipulací s vnitřními částmi počítače si přečtěte bezpečnostní informace dodané s počítačem a postupujte podle kroků popsaných v části **Před manipulací uvnitř počítače**. Po dokončení práce uvnitř počítače postupujte podle pokynů v části **Po manipulaci uvnitř počítače**. Další informace o vzorových postupech v oblasti bezpečnosti naleznete na domovské stránce Regulatory Compliance (Soulad s předpisy) na adrese www.dell.com/regulatory_compliance.

Témata:

- Postup
- Následné kroky

Postup

VÝSTRAHA Abyste zamezili poškození bezdrátové karty, neumísťujte pod ni žádné kabely.

1. Připojte anténní kabely k bezdrátové kartě.
Následující tabulka uvádí barevné schéma anténních kabelů pro bezdrátové karty podporované tímto počítačem.

Tabulka 2. Barevné schéma anténních kabelů

Konektory na bezdrátové kartě	Barva anténního kabelu
Hlavní (bílý trojúhelník)	Bílá
Pomocný (černý trojúhelník)	Černá

2. Nasuňte a nainstalujte držák bezdrátové karty na bezdrátovou kartu.
3. Zarovnejte zářez na bezdrátové kartě s výčnělkem na slotu pro bezdrátovou kartu a zasuňte kartu šikmo do slotu.
4. Zašroubujte šroub (M2x3), kterým je držák bezdrátové karty připevněn k bezdrátové kartě a sestavě opěrky rukou a klávesnice.

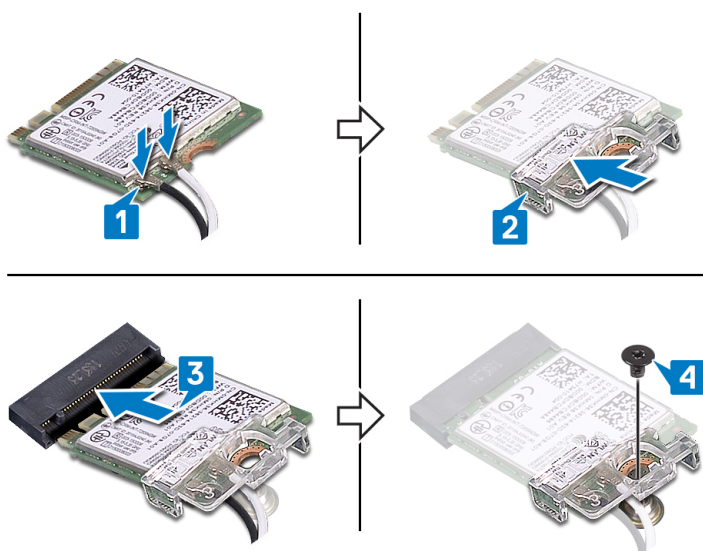

Následné kroky

1. Nasaďte spodní kryt.
2. Vložte optickou jednotku (volitelné).

Demontáž desky konektoru optické mechaniky

- POZNÁMKA** Před manipulací s vnitřními částmi počítače si přečtěte bezpečnostní informace dodané s počítačem a postupujte podle kroků popsaných v části **Před manipulací uvnitř počítače**. Po dokončení práce uvnitř počítače postupujte podle pokynů v části **Po manipulaci uvnitř počítače**. Další informace o vzorových postupech v oblasti bezpečnosti naleznete na domovské stránce Regulatory Compliance (Soulad s předpisy) na adrese www.dell.com/regulatory_compliance.

Témata:

- Přípravné kroky
- Postup

Přípravné kroky

1. Vyjměte **optickou jednotku** (volitelné).
2. Sejměte **spodní kryt**.

Postup

- POZNÁMKA** Platí pouze pro počítače dodávané s optickou jednotkou.

1. Zvedněte západku a odpojte kabel desky konektoru optické jednotky od základní desky.
2. Vyšroubujte šroub (M2x2) upevňující desku konektoru optické jednotky k sestavě opěrky rukou a klávesnice.
3. Zdvihněte desku konektoru optické jednotky společně s kabelem ze sestavy opěrky rukou a klávesnice.

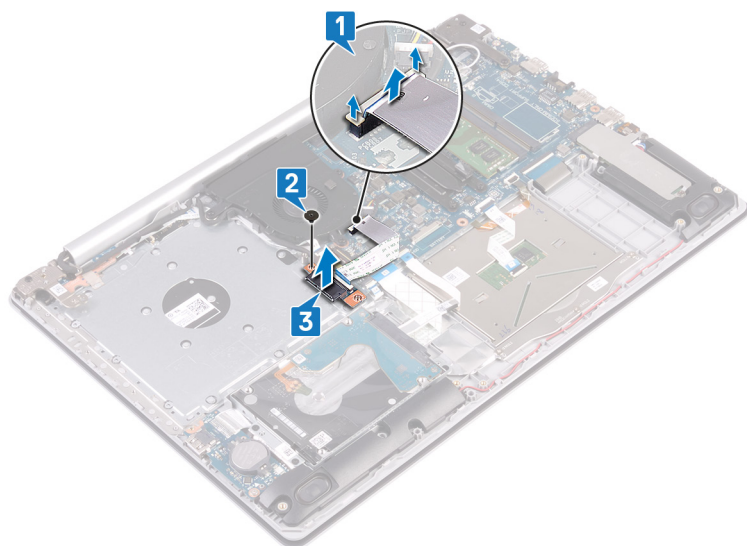

Montáž desky konektoru optické jednotky

POZNÁMKA Před manipulací s vnitřními částmi počítače si přečtěte bezpečnostní informace dodané s počítačem a postupujte podle kroků popsaných v části **Před manipulací uvnitř počítače**. Po dokončení práce uvnitř počítače postupujte podle pokynů v části **Po manipulaci uvnitř počítače**. Další informace o vzorových postupech v oblasti bezpečnosti naleznete na domovské stránce Regulatory Compliance (Soulad s předpisy) na adrese www.dell.com/regulatory_compliance.

Témata:

- [Postup](#)
- [Následné kroky](#)

Postup

1. Otvor pro šroub na desce konektoru optické jednotky zarovnejte s otvorem pro šroub na sestavě opěrky rukou a klávesnice.
2. Zašroubujte šroub (M2x2) upevňující desku konektoru optické jednotky k sestavě opěrky rukou a klávesnice.
3. Připojte kabel desky konektoru optické jednotky k základní desce.
4. Zavřete západku, která upevňuje kabel desky konektoru optické jednotky k základní desce.

Následné kroky

1. Nasad'te [spodní kryt](#).
2. Vložte [optickou jednotku](#) (volitelné).

Vyjmutí knoflíkové baterie

POZNÁMKA Před manipulací s vnitřními částmi počítače si přečtěte bezpečnostní informace dodané s počítačem a postupujte podle kroků popsaných v části **Před manipulací uvnitř počítače**. Po dokončení práce uvnitř počítače postupujte podle pokynů v části **Po manipulaci uvnitř počítače**. Další informace o vzorových postupech v oblasti bezpečnosti naleznete na domovské stránce Regulatory Compliance (Soulad s předpisy) na adrese www.dell.com/regulatory_compliance.

VÝSTRAHA Vyjmutím knoflíkové baterie dojde k obnovení nastavení systému BIOS na výchozí hodnoty. Doporučujeme, abyste si před vyjmutím knoflíkové baterie poznačili nastavení systému BIOS.

Témata:

- Přípravné kroky
- Postup

Přípravné kroky

1. Vyjměte [optickou jednotku](#) (volitelné).
2. Sejměte [spodní kryt](#).

Postup

VÝSTRAHA Vyjmutím knoflíkové baterie dojde k obnovení nastavení systému BIOS na výchozí hodnoty. Před vyjmutím knoflíkové baterie se doporučuje zaznamenat si nastavení konfiguračního programu systému BIOS.

Pomocí plastové jehly opatrně vyjměte knoflíkovou baterii ze socketu na desce I/O.

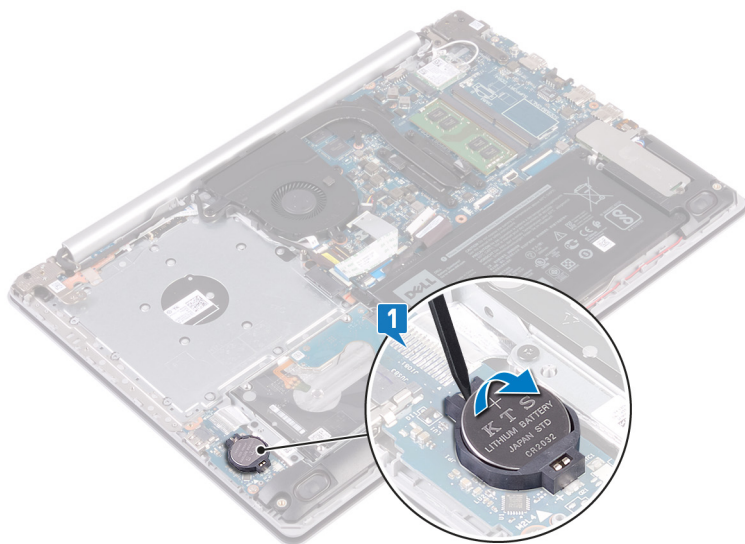

Pro počítače dodávané bez optické jednotky

1. Odpojte kabel knoflíkové baterie od desky I/O.
2. Sejměte kabel knoflíkové baterie ze sestavy opěrky rukou a klávesnice.

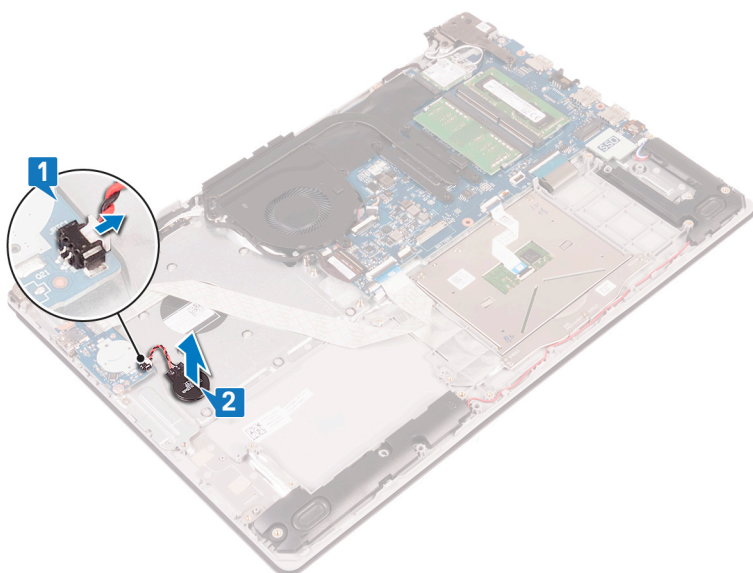

Vložení knoflíkové baterie

POZNÁMKA Před manipulací s vnitřními částmi počítače si přečtěte bezpečnostní informace dodané s počítačem a postupujte podle kroků popsaných v části **Před manipulací uvnitř počítače**. Po dokončení práce uvnitř počítače postupujte podle pokynů v části **Po manipulaci uvnitř počítače**. Další informace o vzorových postupech v oblasti bezpečnosti naleznete na domovské stránce Regulatory Compliance (Soulad s předpisy) na adrese www.dell.com/regulatory_compliance.

Témata:

- [Postup](#)
- [Následné kroky](#)

Postup

Vložte knoflíkovou baterii znakov + nahoru do patice na základní desce.

Pro počítače dodávané bez optické jednotky

1. Nalepte knoflíkovou baterii na sestavu opěrky rukou a klávesnice.
2. Připojte kabel knoflíkové baterie k desce I/O.

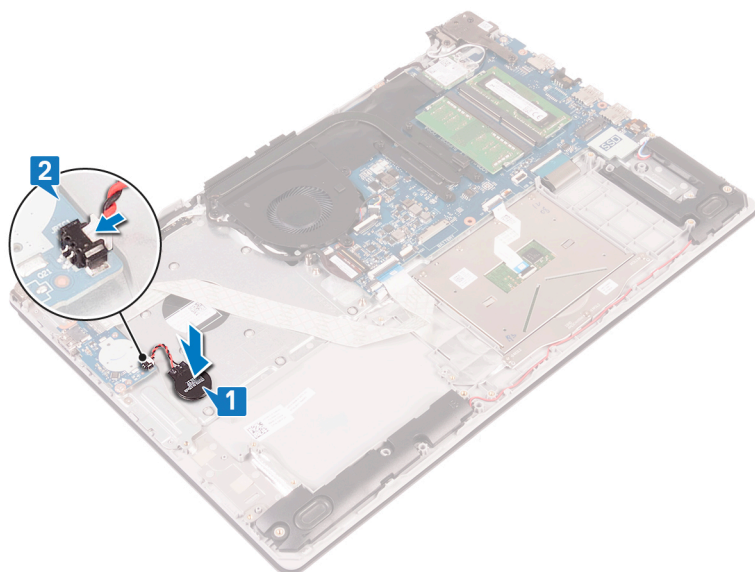

Následné kroky

1. Nasaďte [spodní kryt](#).
2. Vložte [optickou jednotku](#) (volitelné).

Vyjmutí ventilátoru

POZNÁMKA Před manipulací s vnitřními částmi počítače si přečtěte bezpečnostní informace dodané s počítačem a postupujte podle kroků popsaných v části **Před manipulací uvnitř počítače**. Po dokončení práce uvnitř počítače postupujte podle pokynů v části **Po manipulaci uvnitř počítače**. Další informace o vzorových postupech v oblasti bezpečnosti naleznete na domovské stránce Regulatory Compliance (Soulad s předpisy) na adrese www.dell.com/regulatory_compliance.

Témata:

- Přípravné kroky
- Postup

Přípravné kroky

1. Vyjměte **optickou jednotku** (volitelné).
2. Sejměte **spodní kryt**.

Postup

POZNÁMKA Kroky 1 až 3 platí pouze pro počítače dodávané s optickou jednotkou.

1. Zvedněte západku a odpojte kabel desky konektoru optické jednotky od základní desky.
2. Zvedněte západku a odpojte kabel desky konektoru optické jednotky od konektoru desky optické jednotky.
3. Zvedněte kabel desky konektoru optické jednotky ze základní desky.
4. Otevřete západku a odpojte kabel displeje od základní desky.
5. Vyjměte kabel displeje z vodiček na ventilátoru.

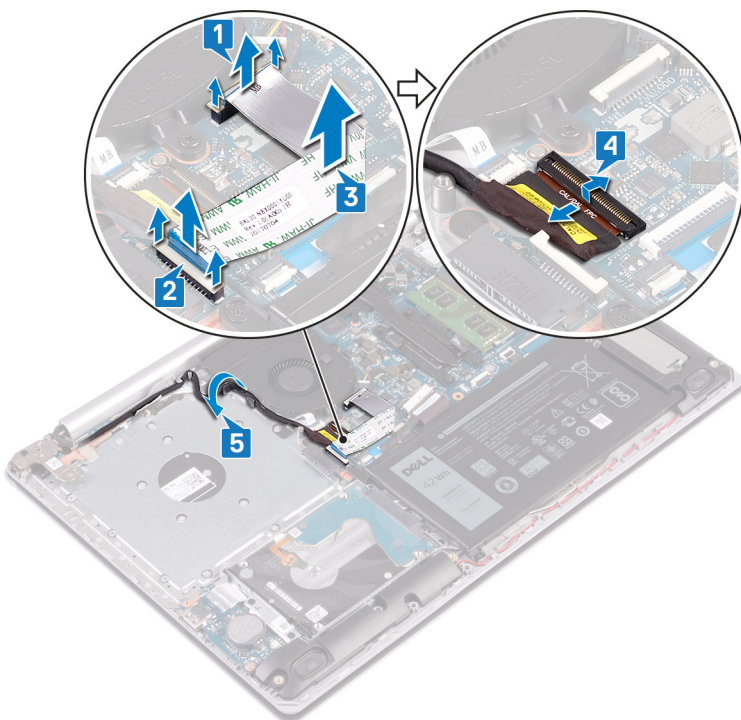

6. Odpojte kabel ventilátoru od základní desky.
7. Vyšroubujte tři šrouby (M2,5x5), které upevňují ventilátor k sestavě opěrky rukou a klávesnice.
8. Zvedněte ventilátor ze sestavy opěrky rukou a desky klávesnice.

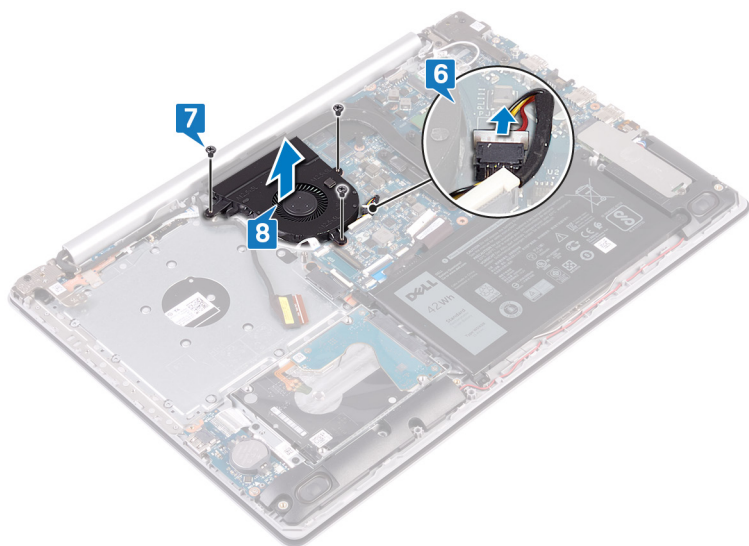

Výměna ventilátoru

POZNÁMKA Před manipulací s vnitřními částmi počítače si přečtěte bezpečnostní informace dodané s počítačem a postupujte podle kroků popsaných v části **Před manipulací uvnitř počítače**. Po dokončení práce uvnitř počítače postupujte podle pokynů v části **Po manipulaci uvnitř počítače**. Další informace o vzorových postupech v oblasti bezpečnosti naleznete na domovské stránce Regulatory Compliance (Soulad s předpisy) na adrese www.dell.com/regulatory_compliance.

Témata:

- [Postup](#)
- [Následné kroky](#)

Postup

1. Zarovnejte otvory pro šrouby na ventilátoru s otvory pro šrouby na sestavě opěrky rukou a desky klávesnice.
2. Zašroubujte tři šrouby (M2,5x5), které upevňují ventilátor k sestavě opěrky rukou a klávesnice.
3. Připojte kabel ventilátoru k základní desce.
4. Ved'te kabel displeje vodičky na ventilátoru.
5. Připojte kabel displeje ke konektoru na základní desce a zajistěte ho pomocí západky.

POZNÁMKA Následující kroky platí pouze pro počítače dodávané s optickou jednotkou.

6. Zatlačením na západku připojte kabel desky konektoru optické jednotky k desce konektoru optické jednotky.
7. Zatlačením na západku připojte kabel desky konektoru optické jednotky k základní desce.

Následné kroky

1. Nasad'te [spodní kryt](#).
2. Vložte [optickou jednotku](#) (volitelné).

Demontáž držáku disku SSD / paměti Intel Optane

Před vyjmutím z počítače je třeba paměť Intel Optane zakázat. Další informace o zakázání paměti Intel Optane naleznete v části [Zakázání paměti Intel Optane](#).

- POZNÁMKA** Před manipulací s vnitřními částmi počítače si přečtěte bezpečnostní informace dodané s počítačem a postupujte podle kroků popsaných v části **Před manipulací uvnitř počítače**. Po dokončení práce uvnitř počítače postupujte podle pokynů v části **Po manipulaci uvnitř počítače**. Další informace o vzorových postupech v oblasti bezpečnosti naleznete na domovské stránce Regulatory Compliance (Soulad s předpisy) na adrese www.dell.com/regulatory_compliance.

Témata:

- Přípravné kroky
- Postup

Přípravné kroky

1. Vyjměte [optickou jednotku](#) (volitelné).
2. Sejměte [spodní kryt](#).

Postup

1. Povolte dva šrouby, jimiž jsou stínění disku SSD / paměti Intel Optane a disk SSD / paměť Intel Optane připevněny k sestavě opěrky rukou a klávesnice.

- POZNÁMKA** Stínění disku SSD / paměti Intel Optane je k dispozici pouze v počítačích dodávaných s diskem SSD NVMe / paměti Intel Optane. V počítačích dodávaných s diskem SSD mSATA / paměti Intel Optane demontujte šroub (M2x2,2), kterým je disk SSD / paměť Intel Optane připevněn/a k sestavě opěrky rukou a klávesnice.

2. Zvedněte stínění disku SSD / paměti Intel Optane ze sestavy opěrky rukou a klávesnice.
3. Vysuňte a demontujte disk SSD / paměť Intel Optane ze slotu na disk SSD / paměť Intel Optane.

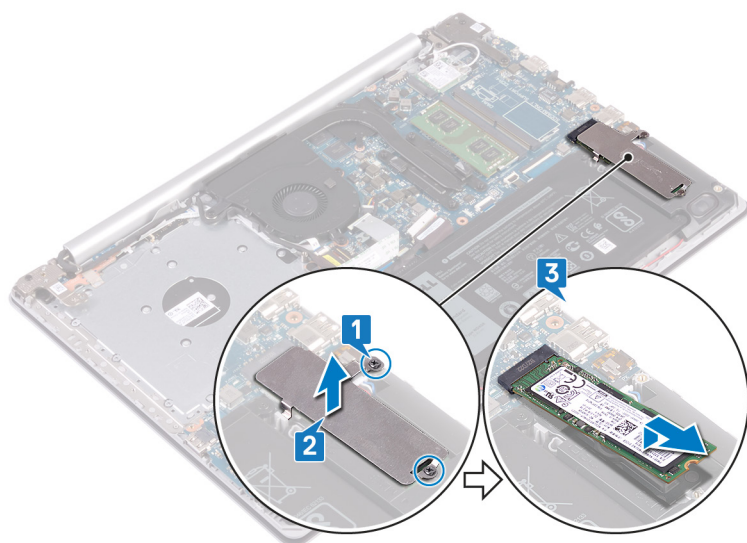

Montáž disku SSD / paměti Intel Optane

Po montáži je třeba paměť Intel Optane povolit. Více informací o povolení paměti Intel Optane naleznete v části [Povolení paměti Intel Optane](#).

POZNÁMKA Před manipulací s vnitřními částmi počítače si přečtěte bezpečnostní informace dodané s počítačem a postupujte podle kroků popsaných v části [Před manipulací uvnitř počítače](#). Po dokončení práce uvnitř počítače postupujte podle pokynů v části [Po manipulaci uvnitř počítače](#). Další informace o vzorových postupech v oblasti bezpečnosti naleznete na domovské stránce Regulatory Compliance (Soulad s předpisy) na adrese www.dell.com/regulatory_compliance.

VÝSTRAHA Disky SSD jsou křehké. Při manipulaci s diskem SSD buďte opatrní.

Témata:

- [Postup](#)
- [Následné kroky](#)

Postup

1. Zarovnejte drážky na disku SSD / paměti Intel Optane s výstupkem na slotu disku SSD / paměti Intel Optane.
2. Zasuňte disk SSD / paměť Intel Optane do slotu na disk SSD / paměť Intel Optane.
3. Zarovnejte otvory pro šrouby na stínění disku SSD / paměti Intel Optane s otvory na sestavě opěrky rukou a klávesnice.
4. Utáhněte dva šrouby, jimiž jsou stínění disku SSD / paměti Intel Optane a disk SSD / paměť Intel Optane připevněny k sestavě opěrky rukou a klávesnice.

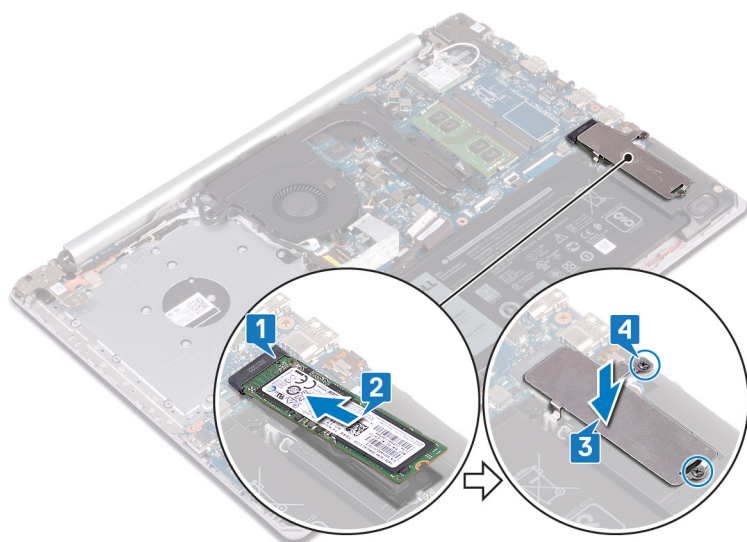

Následné kroky

1. Nasaďte [spodní kryt](#).
2. Vložte [optickou jednotku](#) (volitelné).

Vyjmutí pevného disku

Jestliže váš počítač používá úložné zařízení SATA s akcelerací pomocí paměti Intel Optane, zakažte paměť Intel Optane před demontáží úložného zařízení. Další informace o zakázání paměti Intel Optane naleznete v části [Zakázání paměti Intel Optane](#).

POZNÁMKA Před manipulací s vnitřními částmi počítače si přečtěte bezpečnostní informace dodané s počítačem a postupujte podle kroků popsaných v části [Před manipulací uvnitř počítače](#). Po dokončení práce uvnitř počítače postupujte podle pokynů v části [Po manipulaci uvnitř počítače](#). Další informace o vzorových postupech v oblasti bezpečnosti naleznete na domovské stránce Regulatory Compliance (Soulad s předpisy) na adrese www.dell.com/regulatory_compliance.

VÝSTRAHA Pevné disky jsou křehké. Při manipulaci s pevným diskem buďte opatrní.

VÝSTRAHA Chcete-li předejít ztrátě dat, nevyjímajte pevný disk, pokud je počítač v režimu spánku nebo zapnutý.

Témata:

- [Přípravné kroky](#)
- [Postup](#)

Přípravné kroky

1. Vyjměte [optickou jednotku](#) (volitelné).
2. Sejměte [spodní kryt](#).
3. Vyjměte [baterii](#).

Postup

1. Otevřete západku a odpojte kabel pevného disku od základní desky.
2. Vyšroubujte čtyři šrouby (M2x3), kterými je sestava pevného disku připevněna k sestavě opěrky rukou a klávesnice.
3. Vyjměte sestavu pevného disku společně s kabelem ze sestavy opěrky rukou a klávesnice.

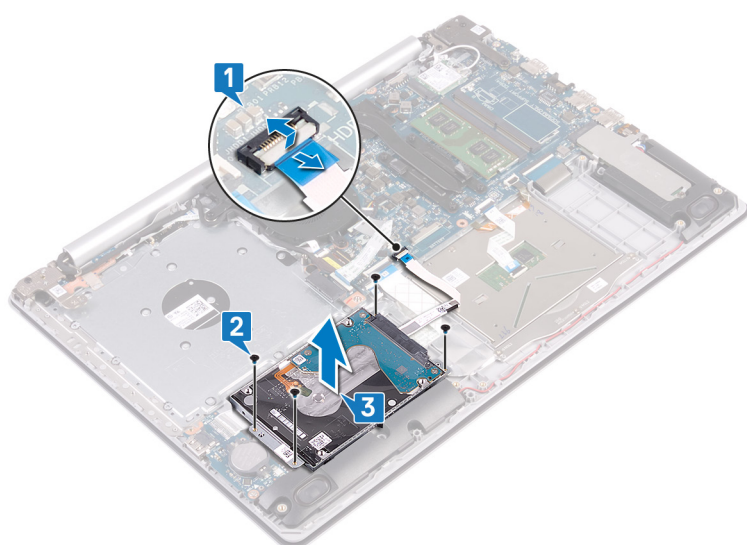

4. Odpojte mezikus od sestavy pevného disku.

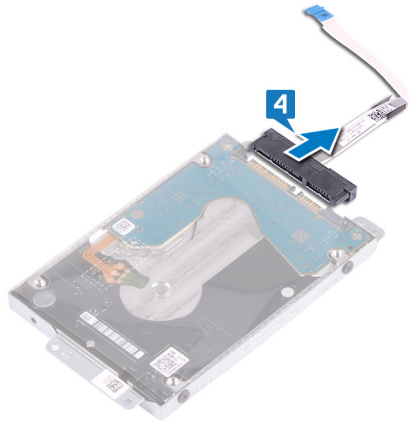

5. Vyšroubujte čtyři šrouby (M3x3), které k pevnému disku připevňují držák disku.
6. Sejměte držák z pevného disku.

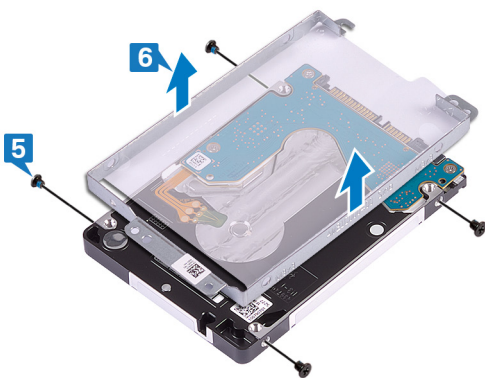

Instalace pevného disku

Po montáži úložiště SATA povolte paměť Intel Optane. Více informací o povolení paměti Intel Optane naleznete v části [Povolení paměti Intel Optane](#).

i **POZNÁMKA** Před manipulací s vnitřními částmi počítače si přečtěte bezpečnostní informace dodané s počítačem a postupujte podle kroků popsaných v části [Před manipulací uvnitř počítače](#). Po dokončení práce uvnitř počítače postupujte podle pokynů v části [Po manipulaci uvnitř počítače](#). Další informace o vzorových postupech v oblasti bezpečnosti naleznete na domovské stránce Regulatory Compliance (Soulad s předpisy) na adrese www.dell.com/regulatory_compliance.

Δ **VÝSTRAHA** Pevné disky jsou křehké. Při manipulaci s pevným diskem buďte opatrní.

Témata:

- [Postup](#)
- [Následné kroky](#)

Postup

1. Zarovnejte zdířky pro šrouby na pevném disku se zdířkami na držáku pevného disku.
2. Našroubujte čtyři šrouby (M3x3), které jistí pevný disk k držáku pevného disku.
3. Připojte mezikus k sestavě pevného disku.
4. Zarovnejte zdířky pro šrouby v sestavě pevného disku se zdířkami na sestavě opěrky rukou a klávesnice.
5. Zašroubujte čtyři šrouby (M2x3), kterými je sestava pevného disku připevněna k sestavě opěrky rukou a klávesnice.
6. Připojte kabel pevného disku k základní desce a zajistěte jej uzavřením západky.

Následné kroky

1. Vložte [baterii](#).
2. Nasaďte [spodní kryt](#).
3. Vložte [optickou jednotku](#) (volitelné).

Vyjmutí dotykové podložky

POZNÁMKA Před manipulací s vnitřními částmi počítače si přečtěte bezpečnostní informace dodané s počítačem a postupujte podle kroků popsaných v části **Před manipulací uvnitř počítače**. Po dokončení práce uvnitř počítače postupujte podle pokynů v části **Po manipulaci uvnitř počítače**. Další informace o vzorových postupech v oblasti bezpečnosti naleznete na domovské stránce Regulatory Compliance (Soulad s předpisy) na adrese www.dell.com/regulatory_compliance.

Témata:

- Přípravné kroky
- Postup

Přípravné kroky

1. Vyjměte **optickou jednotku** (volitelné).
2. Sejměte **spodní kryt**.
3. Vyjměte **baterii**.

Postup

1. Otevřete západku a odpojte kabel pevného disku od základní desky.
2. Uvolněte západku a odpojte kabel dotykové podložky od základní desky.
3. Otevřete západku a odpojte kabel podsvícení klávesnice od základní desky.

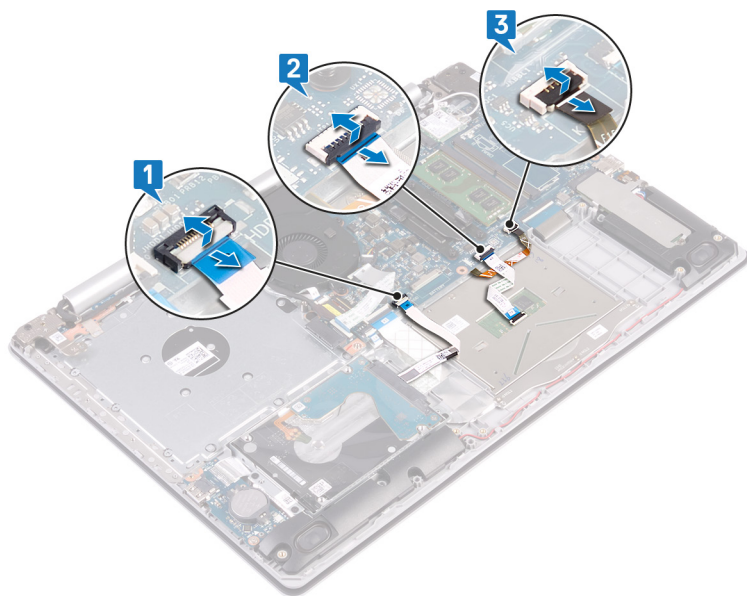

4. Opatrně odlepte pásku, která upevňuje dotykovou podložku k sestavě opěrky rukou a klávesnice.
5. Vyšroubujte čtyři šrouby (M2x2), které upevňují dotykovou podložku k sestavě opěrky rukou a klávesnice.
6. Vysuňte a zvedněte dotykovou podložku ze sestavy opěrky rukou a klávesnice.

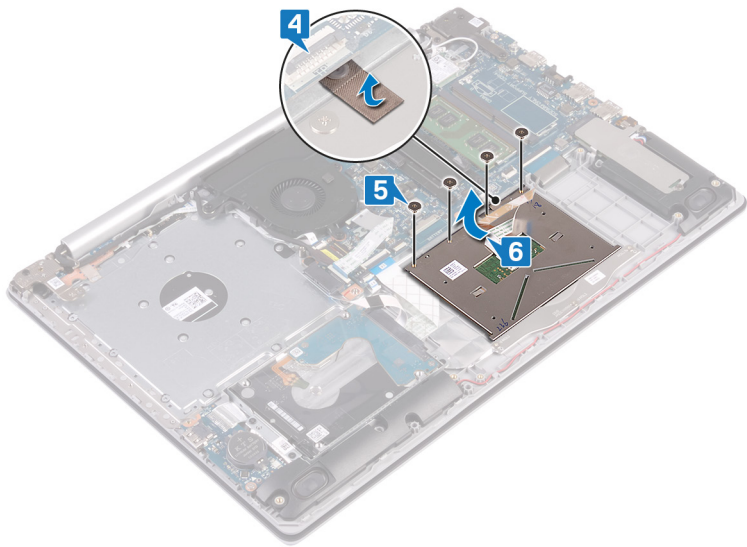

Výměna dotykové podložky

- POZNÁMKA** Před manipulací s vnitřními částmi počítače si přečtěte bezpečnostní informace dodané s počítačem a postupujte podle kroků popsaných v části **Před manipulací uvnitř počítače**. Po dokončení práce uvnitř počítače postupujte podle pokynů v části **Po manipulaci uvnitř počítače**. Další informace o vzorových postupech v oblasti bezpečnosti naleznete na domovské stránce Regulatory Compliance (Soulad s předpisy) na adrese www.dell.com/regulatory_compliance.

Témata:

- [Postup](#)
- [Následné kroky](#)

Postup

- POZNÁMKA** Zkontrolujte, zda je dotyková podložka zarovnaná s vodítky na sestavě opěrky rukou a klávesnice; na obou stranách dotykové podložky přitom musí být stejná mezera.

1. Zasuňte dotykovou podložku do slotu na sestavě opěrky rukou a klávesnice.
2. Zašroubujte čtyři šrouby (M2x2), které upevní dotýkovou podložku k sestavě opěrky rukou a klávesnice.
3. Přilepte pásku, která upevňuje dotykovou podložku k sestavě opěrky rukou a klávesnice.
4. Kabel dotykové podložky, kabel podsvícení klávesnice a kabel pevného disku zasuňte do příslušných konektorů na základní desce a zavřením západky tyto kabely zajistěte.

Následné kroky

1. Vložte [baterii](#).
2. Nasaďte [spodní kryt](#).
3. Vložte [optickou jednotku](#) (volitelné).

Vyjmutí reproduktorů

POZNÁMKA Před manipulací s vnitřními částmi počítače si přečtěte bezpečnostní informace dodané s počítačem a postupujte podle kroků popsaných v části **Před manipulací uvnitř počítače**. Po dokončení práce uvnitř počítače postupujte podle pokynů v části **Po manipulaci uvnitř počítače**. Další informace o vzorových postupech v oblasti bezpečnosti naleznete na domovské stránce Regulatory Compliance (Soulad s předpisy) na adrese www.dell.com/regulatory_compliance.

Témata:

- Přípravné kroky
- Postup

Přípravné kroky

1. Vyjměte **optickou jednotku** (volitelné).
2. Sejměte **spodní kryt**.
3. Demontujte **disk SSD / paměť Intel Optane**.

Postup

1. Odpojte kabel reproduktorů od základní desky a pravý reproduktor zvedněte ze sestavy opěrky rukou a klávesnice.
2. Poznačte si vedení kabelu reproduktorů a odstraňte jej z vodítek na sestavě opěrky rukou a klávesnice.
3. Zvedněte levý reproduktor spolu s kabelem ze sestavy opěrky rukou a klávesnice.

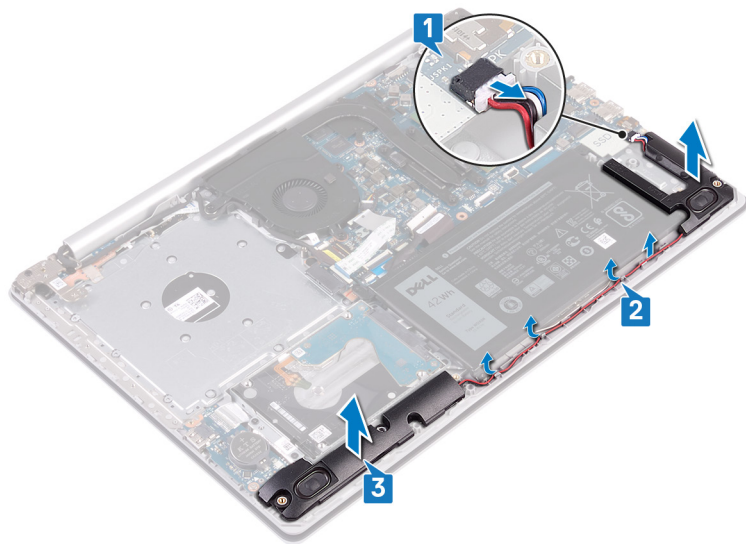

Instalace reproduktorů

POZNÁMKA Před manipulací s vnitřními částmi počítače si přečtěte bezpečnostní informace dodané s počítačem a postupujte podle kroků popsaných v části **Před manipulací uvnitř počítače**. Po dokončení práce uvnitř počítače postupujte podle pokynů v části **Po manipulaci uvnitř počítače**. Další informace o vzorových postupech v oblasti bezpečnosti naleznete na domovské stránce Regulatory Compliance (Soulad s předpisy) na adrese www.dell.com/regulatory_compliance.

Témata:

- [Postup](#)
- [Následné kroky](#)

Postup

POZNÁMKA Pokud při demontáži reproduktorů vytlačíte pryžové průchodky, před montáží reproduktorů tyto průchodky zatlačte zpět.

1. Pomocí zarovnávacích výčnělků a pryžových průchodek umístěte levé reproduktory do slotů na sestavě opěrky rukou a klávesnice.
2. Protáhněte kabel reproduktoru vodičky na sestavě opěrky rukou a klávesnice.
3. Namontujte pravý reproduktor.
4. Připojte kabel reproduktoru k základní desce.

Následné kroky

1. Namontujte [disk SSD / paměť Intel Optane](#).
2. Nasaďte [spodní kryt](#).
3. Vložte [optickou jednotku](#) (volitelné).

Demontáž chladiče

- POZNÁMKA** Před manipulací s vnitřními částmi počítače si přečtěte bezpečnostní informace dodané s počítačem a postupujte podle kroků popsaných v části **Před manipulací uvnitř počítače**. Po dokončení práce uvnitř počítače postupujte podle pokynů v části **Po manipulaci uvnitř počítače**. Další informace o vzorových postupech v oblasti bezpečnosti naleznete na domovské stránce Regulatory Compliance (Soulad s předpisy) na adrese www.dell.com/regulatory_compliance.
- POZNÁMKA** V průběhu běžného provozu může být chladič velice horký. Než se ho dotknete, nechte chladič dostatečně dlouho vychladnout.
- VÝSTRAHA** Maximální chlazení procesoru zajistíte tím, že se nebudete dotýkat teplovodivých oblastí chladiče. Oleje obsažené v pokožce dokážou snížit teplovodivost teplovodivé pasty.

Témata:

- Přípravné kroky
- Procedure

Přípravné kroky

1. Vyjměte **optickou jednotku** (volitelné).
2. Sejměte **spodní kryt**.
3. Demontujte **ventilátor**.

Procedure

1. In sequential order (as indicated on the heat sink), loosen the four captive screws that secure the heat sink to the system board.
2. Remove the three (M2x3) screws that secure the heat sink to the system board.
3. Lift the heat sink off the system board.

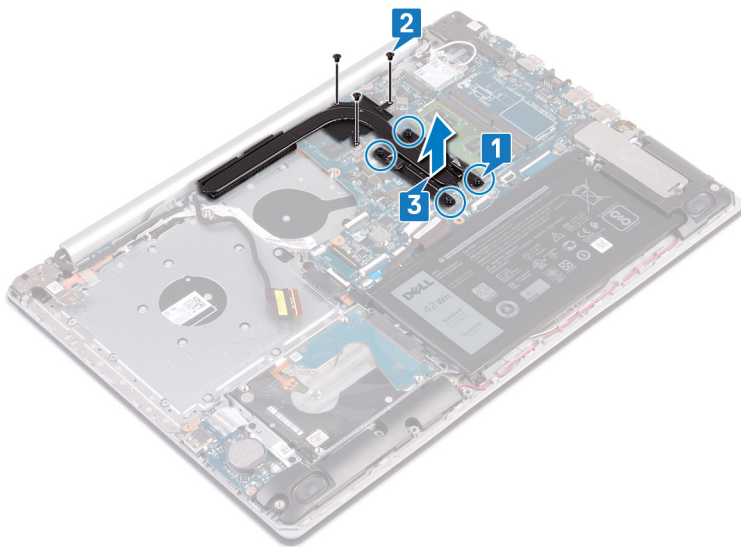

Výměna chladiče

POZNÁMKA Před manipulací s vnitřními částmi počítače si přečtěte bezpečnostní informace dodané s počítačem a postupujte podle kroků popsaných v části **Před manipulací uvnitř počítače**. Po dokončení práce uvnitř počítače postupujte podle pokynů v části **Po manipulaci uvnitř počítače**. Další informace o vzorových postupech v oblasti bezpečnosti naleznete na domovské stránce Regulatory Compliance (Soulad s předpisy) na adrese www.dell.com/regulatory_compliance.

VÝSTRAHA Nesprávné vyrovnaní chladiče může poškodit základní desku a procesor.

POZNÁMKA Pokud vyměňujete základní desku nebo chladič, použijte chladičí podložku dodanou v rámci sady. Zajistíte tak dosažení správné tepelné vodivosti.

Témata:

- [Postup](#)
- [Následné kroky](#)

Postup

1. Umístěte chladič na základní desku a poté zarovnejte jeho otvory pro šrouby s odpovídajícími otvory na základní desce.
2. Utažením upevňovacích šroubů v opačném pořadí (4 -> 3 -> 2 -> 1) připevněte chladič k základní desce.
3. Našroubujte tři šrouby (M2x3), které upevňují chladič k základní desce.

Následné kroky

1. Namontujte [ventilátor](#).
2. Nasaďte [spodní kryt](#).
3. Vložte [optickou jednotku](#) (volitelné).

Demontáž portu napájecího adaptéru

POZNÁMKA Před manipulací s vnitřními částmi počítače si přečtěte bezpečnostní informace dodané s počítačem a postupujte podle kroků popsaných v části **Před manipulací uvnitř počítače**. Po dokončení práce uvnitř počítače postupujte podle pokynů v části **Po manipulaci uvnitř počítače**. Další informace o vzorových postupech v oblasti bezpečnosti naleznete na domovské stránce Regulatory Compliance (Soulad s předpisy) na adrese www.dell.com/regulatory_compliance.

Témata:

- Přípravné kroky
- Postup

Přípravné kroky

1. Vyjměte **optickou jednotku** (volitelné).
2. Sejměte **spodní kryt**.
3. Demontujte **bezdrátovou kartu**.

Postup

1. Vyšroubujte tři šrouby (M2,5x5) připevňující pravý závěs k základní desce a sestavě opěrky rukou.
2. Zvedněte pravý závěs.
3. Odpojte kabel portu adaptéru napájení ze základní desky.
4. Poznačte si vedení kabelu portu napájecího adaptéru a odstraňte kabel z vodiček na sestavě opěrky rukou a klávesnice.
5. Vyšroubujte šroub (M2x2), který připevňuje port napájecího adaptéru k sestavě opěrky rukou a klávesnice.
6. Vyjměte port napájecího adaptéru spolu s kabelem ze sestavy opěrky rukou a klávesnice.

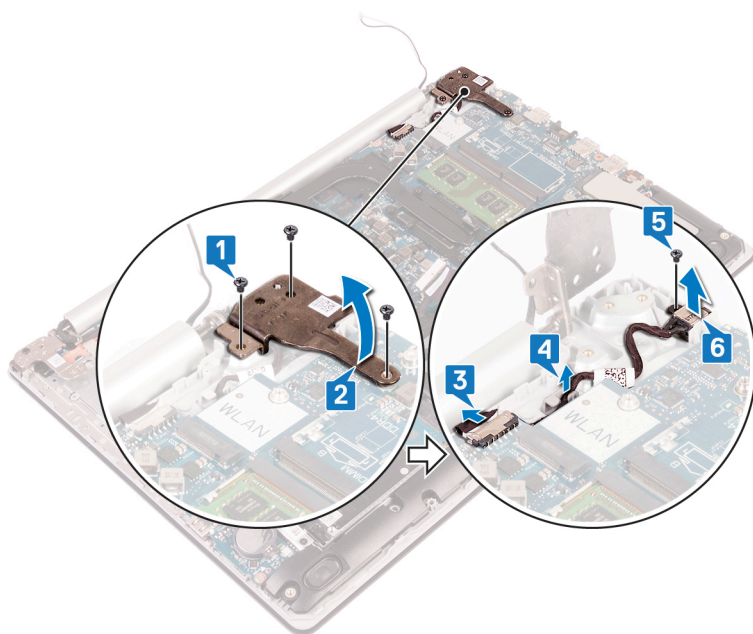

Montáž portu napájecího adaptéru

POZNÁMKA Před manipulací s vnitřními částmi počítače si přečtěte bezpečnostní informace dodané s počítačem a postupujte podle kroků popsaných v části **Před manipulací uvnitř počítače**. Po dokončení práce uvnitř počítače postupujte podle pokynů v části **Po manipulaci uvnitř počítače**. Další informace o vzorových postupech v oblasti bezpečnosti naleznete na domovské stránce Regulatory Compliance (Soulad s předpisy) na adrese www.dell.com/regulatory_compliance.

Témata:

- [Postup](#)
- [Následné kroky](#)

Postup

1. Otvory pro šroub na portu napájecího adaptéru vyrovnejte s otvorem pro šroub na sestavě opěrky rukou a klávesnice.
2. Přišroubujte šroub (M2x2), který připevňuje port adaptéru napájení k sestavě opěrky rukou a klávesnice.
3. Ved'te kabel portu napájecího adaptéru vodičky na sestavě opěrky rukou a klávesnice.
4. Připojte kabel portu adaptéru napájení k základní desce.
5. Zavřete pravý závěs a zašroubujte tři šrouby (M2,5x5) připevňující pravý závěs k základní desce a sestavě opěrky rukou.

Následné kroky

1. Namontujte [bezdrátovou kartu](#).
2. Nasaďte [spodní kryt](#).
3. Vložte [optickou jednotku](#) (volitelné).

Demontáž sestavy displeje

POZNÁMKA Před manipulací s vnitřními částmi počítače si přečtěte bezpečnostní informace dodané s počítačem a postupujte podle kroků popsaných v části **Před manipulací uvnitř počítače**. Po dokončení práce uvnitř počítače postupujte podle pokynů v části **Po manipulaci uvnitř počítače**. Další informace o vzorových postupech v oblasti bezpečnosti naleznete na domovské stránce Regulatory Compliance (Soulad s předpisy) na adrese www.dell.com/regulatory_compliance.

Témata:

- Přípravné kroky
- Postup

Přípravné kroky

1. Vyjměte **optickou jednotku** (volitelné).
2. Sejměte **spodní kryt**.
3. Demontujte **bezdrátovou kartu**.

Postup

POZNÁMKA Kroky 1 až 3 platí pouze pro počítače dodávané s optickou jednotkou.

1. Zvedněte západku a odpojte kabel desky konektoru optické jednotky od základní desky.
2. Zvedněte západku a odpojte kabel desky konektoru optické jednotky od konektoru desky optické jednotky.
3. Zvedněte kabel desky konektoru optické jednotky ze základní desky.
4. Otevřete západku a odpojte kabel displeje od základní desky.
5. Poznamenejte si způsob vedení kabelu displeje a vyjměte kabel z vodiček na sestavě ventilátoru, opěrky rukou a klávesnice.

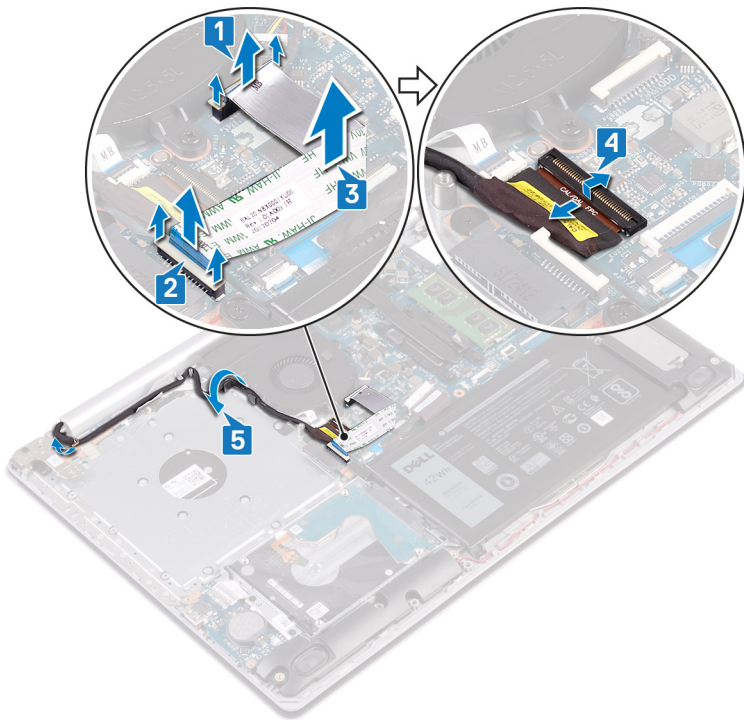

6. Vyšroubujte pět šroubů (M2,5x5), které připevňují levý a pravý závěs k základní desce a sestavě opěrky rukou a klávesnice.

i **POZNÁMKA** U počítačů dodávaných bez optické jednotky je na levém závěsu ještě jeden šroub.

7. Otevřete závěsy.

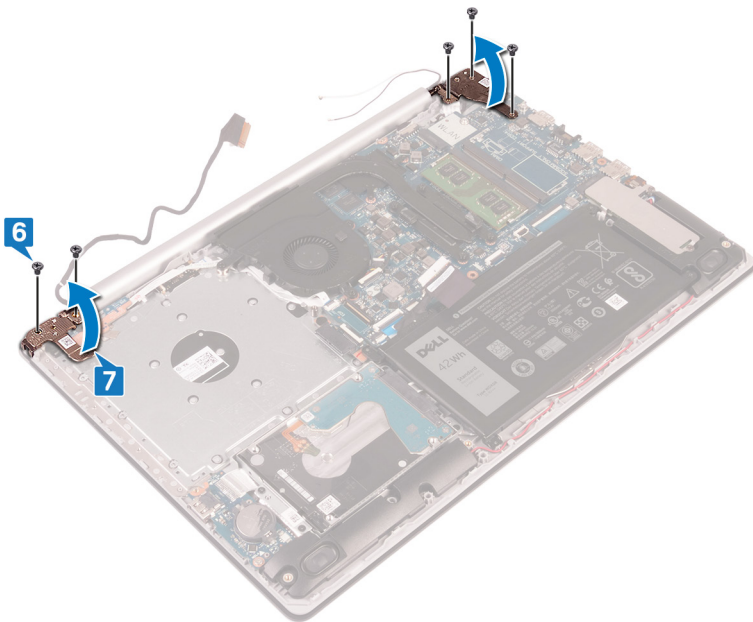

8. Pod úhlem zvedněte sestavu opěrky rukou a klávesnice.

9. Vysuňte a odeberte sestavu opěrky rukou a klávesnice ze sestavy displeje.

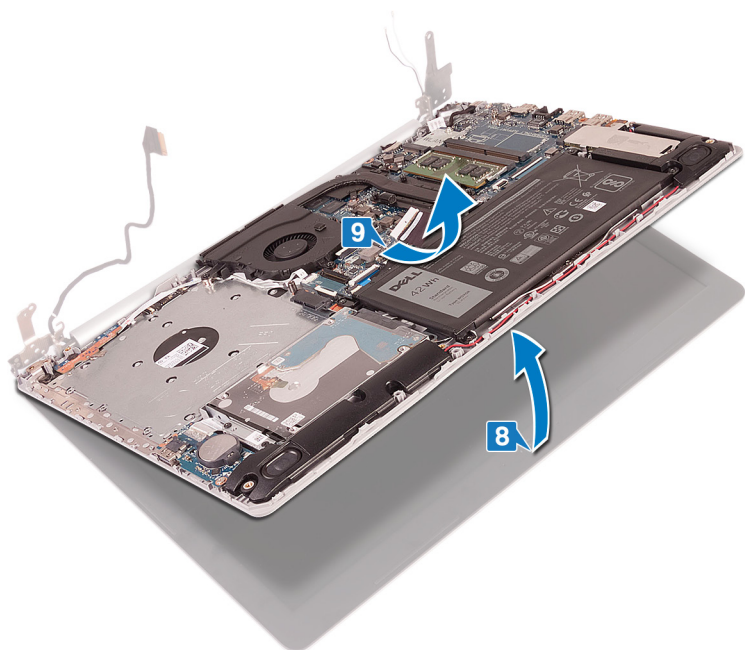

10. Po provedení všech výše uvedených kroků vám zůstane pouze sestava displeje.



Montáž sestavy displeje

- POZNÁMKA** Před manipulací s vnitřními částmi počítače si přečtěte bezpečnostní informace dodané s počítačem a postupujte podle kroků popsaných v části **Před manipulací uvnitř počítače**. Po dokončení práce uvnitř počítače postupujte podle pokynů v části **Po manipulaci uvnitř počítače**. Další informace o vzorových postupech v oblasti bezpečnosti naleznete na domovské stránce Regulatory Compliance (Soulad s předpisy) na adrese www.dell.com/regulatory_compliance.

Témata:

- Postup
- Následné kroky

Postup

- POZNÁMKA** Před vložením sestavy displeje na sestavu opěrky rukou a klávesnice ověřte, že závěsy jsou otevřené na maximum.

1. Zasuňte sestavu opěrky rukou a klávesnice pod závěsy na sestavě displeje a zavřete ji.
2. Pomocí zarovnávacích výčnělků zatlačte závěsy do základní desky a sestavy opěrky rukou a klávesnice.
3. Zašroubujte pět šroubů (M2,5x5), které připevňují levý a pravý závěs k základní desce a sestavě opěrky rukou a klávesnice.

- POZNÁMKA** U počítačů dodávaných bez optické jednotky je na levém závěsu ještě jeden šroub.

4. Protáhněte kabel displeje vodičky na ventilátoru a na sestavě opěrky rukou a klávesnice.
5. Zasuňte kabel displeje do konektoru na základní desce a zajistěte ho pomocí západky.

- POZNÁMKA** Následující kroky platí pouze pro počítače dodávané s optickou jednotkou.

6. Zatlačením na západku připojte kabel desky konektoru optické jednotky k desce konektoru optické jednotky.
7. Zatlačením na západku připojte kabel desky konektoru optické jednotky k základní desce.

Následné kroky

1. Namontujte [bezdrátovou kartu](#).
2. Nasaďte [spodní kryt](#).
3. Vložte [optickou jednotku](#) (volitelné).

Vyjmutí desky V/V

POZNÁMKA Před manipulací s vnitřními částmi počítače si přečtěte bezpečnostní informace dodané s počítačem a postupujte podle kroků popsaných v části **Před manipulací uvnitř počítače**. Po dokončení práce uvnitř počítače postupujte podle pokynů v části **Po manipulaci uvnitř počítače**. Další informace o vzorových postupech v oblasti bezpečnosti naleznete na domovské stránce Regulatory Compliance (Soulad s předpisy) na adrese www.dell.com/regulatory_compliance.

Témata:

- Přípravné kroky
- Postup

Přípravné kroky

VÝSTRAHA Vyjmutím knoflíkové baterie dojde k obnovení nastavení systému BIOS na výchozí hodnoty. Před demontáží desky I/O společně s knoflíkovou baterií se doporučuje zaznamenat si nastavení konfiguračního programu systému BIOS.

1. Vyjměte **optickou jednotku** (volitelné).
2. Sejměte **spodní kryt**.
3. Vyjměte **baterii**.
4. Vyjměte **pevný disk**.

Postup

1. Otevřete západku a odpojte kabel desky I/O od základní desky.
2. Sloupněte kabel desky I/O od sestavy opěrky rukou a klávesnice.
3. Vyšroubujte šroub (M2x4), který připevňuje desku I/O k sestavě opěrky rukou a klávesnice.
4. Zvedněte desku I/O ze sestavy opěrky rukou a klávesnice.

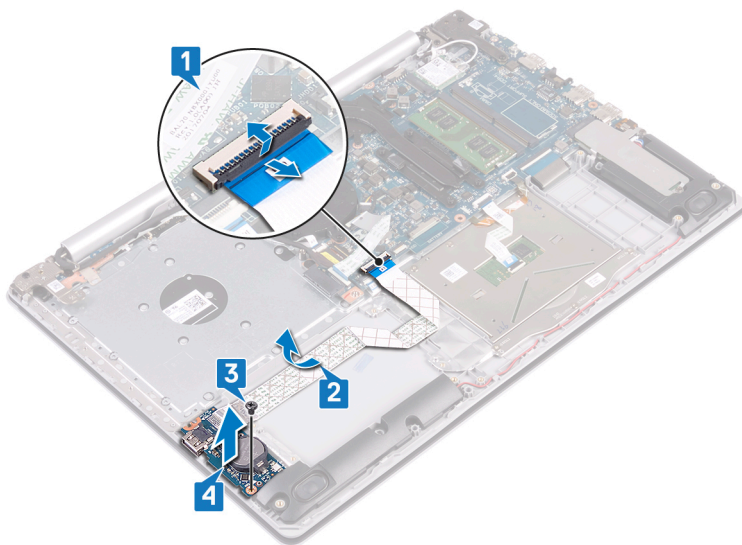

Postup u počítačů dodávaných bez optické jednotky

1. Odpojte kabel knoflíkové baterie od desky I/O.
2. Otevřete západku a odpojte kabel desky I/O od základní desky.
3. Vyšroubujte dva šrouby (M2x4), které připevňují desku I/O k sestavě opěrky rukou a klávesnice.
4. Zvedněte desku I/O ze sestavy opěrky rukou a klávesnice.

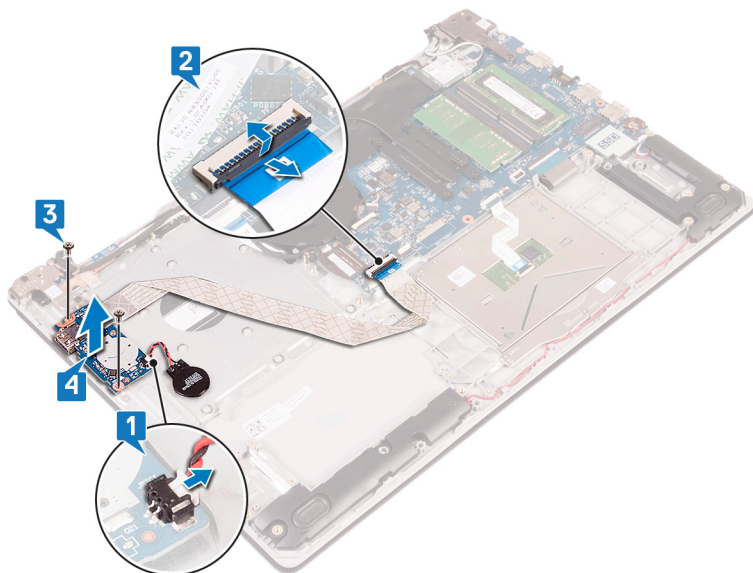

Montáž desky I/O

POZNÁMKA Před manipulací s vnitřními částmi počítače si přečtěte bezpečnostní informace dodané s počítačem a postupujte podle kroků popsaných v části **Před manipulací uvnitř počítače**. Po dokončení práce uvnitř počítače postupujte podle pokynů v části **Po manipulaci uvnitř počítače**. Další informace o vzorových postupech v oblasti bezpečnosti naleznete na domovské stránce Regulatory Compliance (Soulad s předpisy) na adrese www.dell.com/regulatory_compliance.

Témata:

- [Postup](#)
- [Následné kroky](#)

Postup

1. Umístěte pomocí zarovnávacích výčnělků desku I/O do sestavy opěrky rukou a klávesnice.
2. Zašroubujte šroub(y) (M2x4), jímž je deska I/O připevněna k sestavě opěrky rukou a klávesnice.
3. Přilepte kabel desky I/O k sestavě opěrky rukou a klávesnice.
4. Připojte kabel desky I/O k základní desce a zajistěte jej uzavřením západky.
5. Připojte kabel knoflíkové baterie k desce I/O (platí pouze pro počítače dodávané bez optické jednotky).

Následné kroky

1. Namontujte [pevný disk](#).
2. Vložte [baterii](#).
3. Nasaďte [spodní kryt](#).
4. Vložte [optickou jednotku](#) (volitelné).

Vyjmutí desky tlačítka napájení

- POZNÁMKA** Před manipulací s vnitřními částmi počítače si přečtěte bezpečnostní informace dodané s počítačem a postupujte podle kroků popsaných v části **Před manipulací uvnitř počítače**. Po dokončení práce uvnitř počítače postupujte podle pokynů v části **Po manipulaci uvnitř počítače**. Další informace o vzorových postupech v oblasti bezpečnosti naleznete na domovské stránce Regulatory Compliance (Soulad s předpisy) na adrese www.dell.com/regulatory_compliance.

Témata:

- Přípravné kroky
- Postup

Přípravné kroky

1. Vyjměte **optickou jednotku** (volitelné).
2. Sejměte **spodní kryt**.
3. Demontujte **ventilátor**.

Postup

1. Vyšroubujte dva šrouby (M2,5x5), které upevňují levý závěs k sestavě opěrky rukou a klávesnice.

- POZNÁMKA** U počítačů dodávaných bez optické jednotky je na levém závěsu ještě jeden šroub, kterým je levý závěs přichycený k sestavě opěrky rukou a klávesnice.

2. Otevřete levý závěs.

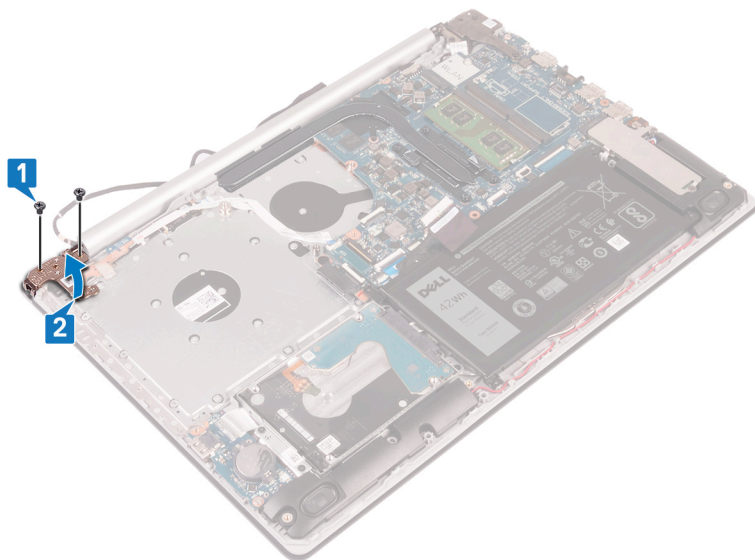

3. Uvolněte západku a odpojte kabel desky tlačítka napájení od základní desky.
4. Odlepte pásku, která upevňuje desku tlačítka napájení k sestavě opěrky rukou a klávesnice.
5. Vyšroubujte šroub (M2x3), kterým je deska tlačítka napájení připevněna k sestavě opěrky rukou a klávesnice.
6. Zdvihněte desku tlačítka napájení společně s kabelem ze sestavy opěrky rukou a klávesnice.

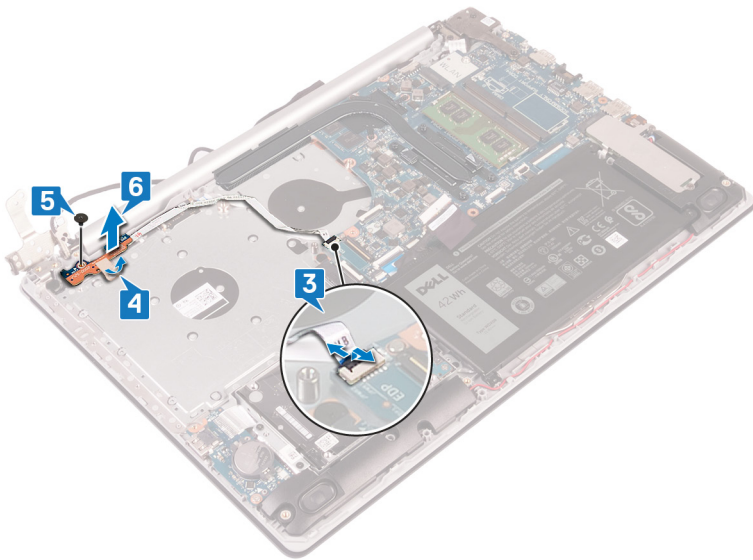

Instalace desky tlačítka napájení

POZNÁMKA Před manipulací s vnitřními částmi počítače si přečtěte bezpečnostní informace dodané s počítačem a postupujte podle kroků popsaných v části **Před manipulací uvnitř počítače**. Po dokončení práce uvnitř počítače postupujte podle pokynů v části **Po manipulaci uvnitř počítače**. Další informace o vzorových postupech v oblasti bezpečnosti naleznete na domovské stránce Regulatory Compliance (Soulad s předpisy) na adrese www.dell.com/regulatory_compliance.

Témata:

- [Postup](#)
- [Následné kroky](#)

Postup

1. Položte desku tlačítka napájení na sestavu opěrky rukou a klávesnice a zarovnejte otvor pro šrouby na desce tlačítka napájení s otvorem pro šrouby na sestavě opěrky rukou a klávesnice.
2. Namontujte šroub (M2x3), kterým je deska tlačítka napájení připevněna k sestavě opěrky rukou a klávesnice.
3. Přilepte lepicí pásku, která upevňuje desku tlačítka napájení k sestavě opěrky rukou a klávesnice.
4. Zasuňte kabel tlačítka napájení do základní desky a připevněte ho pomocí západky.
5. Zavřete levý závěs.
6. Zašroubujte dva šrouby (M2,5x5), které upevňují levý závěs k sestavě opěrky rukou a klávesnice.

POZNÁMKA U počítačů dodávaných bez optické jednotky je na levém závěsu ještě jeden šroub, kterým je levý závěs přichycený k sestavě opěrky rukou a klávesnice.

Následné kroky

1. Namontujte [ventilátor](#).
2. Nasaďte [spodní kryt](#).
3. Vložte [optickou jednotku](#) (volitelné).

Demontáž základní desky

- i** **POZNÁMKA** Před manipulací s vnitřními částmi počítače si přečtěte bezpečnostní informace dodané s počítačem a postupujte podle kroků popsaných v části **Před manipulací uvnitř počítače**. Po dokončení práce uvnitř počítače postupujte podle pokynů v části **Po manipulaci uvnitř počítače**. Další informace o vzorových postupech v oblasti bezpečnosti naleznete na domovské stránce Regulatory Compliance (Soulad s předpisy) na adrese www.dell.com/regulatory_compliance.
- i** **POZNÁMKA** Servisní označení počítače je uloženo na základní desce. Po výměně základní desky je třeba v nastavení systému BIOS zadat výrobní číslo.
- i** **POZNÁMKA** Výměnou základní desky dojde k odstranění všech změn, které jste v systému BIOS pomocí programu pro jeho nastavení provedli. Po výměně základní desky musíte příslušné změny provést znovu.
- i** **POZNÁMKA** Před odpojením kabelů od systémové desky si zapamatujte jejich umístění, abyste je po výměně systémové desky zapojili správně.

Témata:

- [Přípravné kroky](#)
- [Postup](#)

Přípravné kroky

1. Vyjměte [optickou jednotku](#) (volitelné).
2. Sejměte [spodní kryt](#).
3. Vyjměte [baterii](#).
4. Vyjměte [paměťové moduly](#).
5. Demontujte [bezdrátovou kartu](#).
6. Demontujte [disk SSD / paměť Intel Optane](#).
7. Demontujte [ventilátor](#).
8. Vyjměte [chladič](#).

Postup

1. Odpojte kabel portu adaptéru napájení ze základní desky.
2. Odpojte kabel reproduktoru od základní desky.
3. Otevřete západku a odpojte klávesnici od základní desky.
4. Otevřete západku a odpojte kabel podsvícení klávesnice od základní desky.
5. Uvolněte západku a odpojte kabel dotykové podložky od základní desky.
6. Otevřete západku a odpojte kabel pevného disku od základní desky.
7. Otevřete západku a odpojte kabel desky I/O od základní desky.
8. Otevřete západku a odpojte kabel čtečky otisků prstů od základní desky.
9. Uvolněte západku a odpojte kabel desky tlačítka napájení od základní desky.

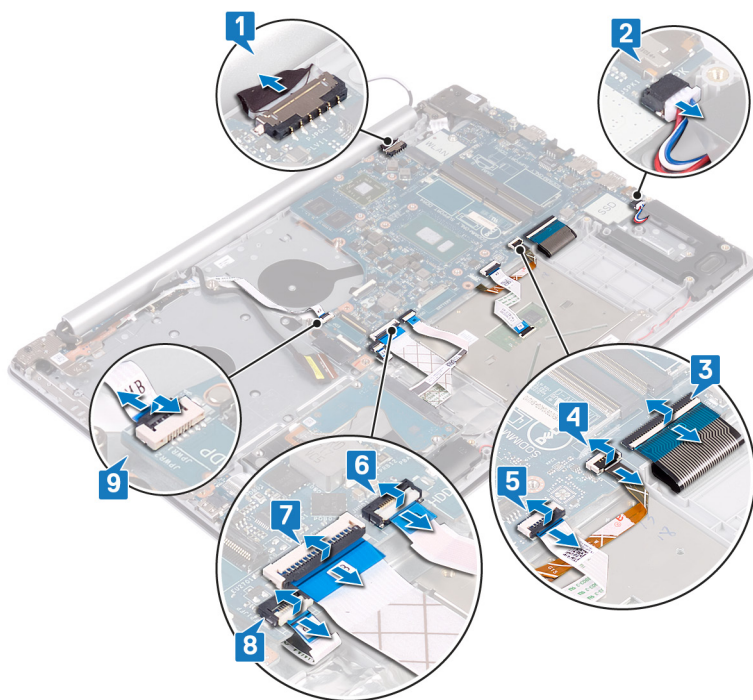

10. Vyšroubujte tři šrouby (M2,5x5) připevňující pravý závěs k základní desce.
11. Otevřete pravý závěs.

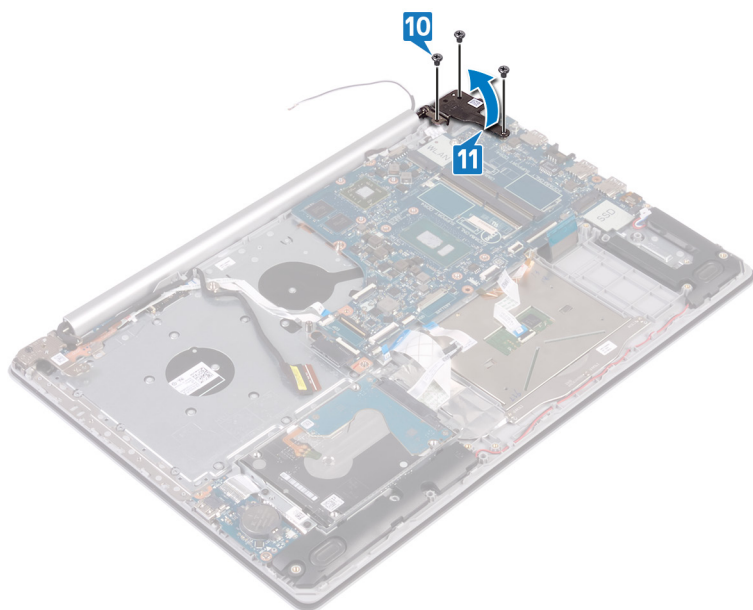

12. Vyšroubujte šroub (M2x4), který upevňuje základní desku k sestavě opěrky rukou a klávesnice.
13. Zvedněte základní desku ze sestavy opěrky rukou a klávesnice.

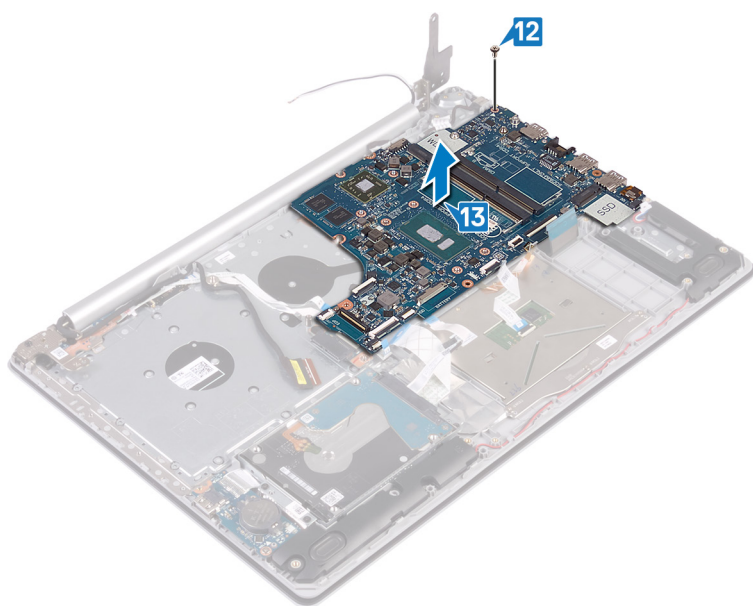

Montáž základní desky

- i** **POZNÁMKA** Před manipulací s vnitřními částmi počítače si přečtěte bezpečnostní informace dodané s počítačem a postupujte podle kroků popsaných v části **Před manipulací uvnitř počítače**. Po dokončení práce uvnitř počítače postupujte podle pokynů v části **Po manipulaci uvnitř počítače**. Další informace o vzorových postupech v oblasti bezpečnosti naleznete na domovské stránce Regulatory Compliance (Soulad s předpisy) na adrese www.dell.com/regulatory_compliance.
- i** **POZNÁMKA** Servisní označení počítače je uloženo na základní desce. Po výměně základní desky je třeba v nastavení systému BIOS zadat výrobní číslo.
- i** **POZNÁMKA** Výměnou základní desky dojde k odstranění všech změn, které jste v systému BIOS pomocí programu pro jeho nastavení provedli. Po výměně základní desky musíte příslušné změny provést znovu.

Témata:

- [Postup](#)
- [Následné kroky](#)
- [Zadání servisního označení do programu pro nastavení systému BIOS](#)

Postup

1. Otvor pro šroub na zámku pera zarovnejte s otvorem pro šroub na sestavě opěrky rukou a klávesnice.
2. Zašroubujte šroub (M2x4), který připevňuje základní desku k sestavě opěrky rukou a klávesnice.
3. Zavřete pravý závěs displeje.
4. Zašroubujte tři šrouby (M2,5x5) připevňující pravý závěs k základní desce.
5. Připojte kabel portu napájecího adaptéru a kabel reproduktoru k základní desce.
6. Kabel podsvícení klávesnice a kabel klávesnice zasuňte do příslušných konektorů na základní desce a zavřete západky.
7. Kabel dotykové podložky a kabel pevného disku zasuňte do příslušných konektorů na základní desce a zavřete západky.
8. Kabel desky I/O a kabel čtečky otisků prstů zasuňte do příslušných konektorů na základní desce a zavřete západku.
9. Kabel desky vypínače zasuňte do konektoru na základní desce a zavřete západku.

Následné kroky

1. Namontujte [chladič](#).
2. Namontujte [ventilátor](#).
3. Namontujte [disk SSD / paměť Intel Optane](#).
4. Namontujte [bezdrátovou kartu](#).
5. Proveďte instalaci [paměťových modulů](#).
6. Vložte [baterii](#).
7. Nasaďte [spodní kryt](#).
8. Vložte [optickou jednotku](#) (volitelně).

Zadání servisního označení do programu pro nastavení systému BIOS

1. Zapněte nebo restartujte počítač.
2. Když se zobrazí logo Dell, stisknutím klávesy F2 přejdete do programu pro nastavení systému BIOS.

3. Přejděte na **hlavní kartu** a do pole **Service Tag Input (Zadání servisního označení)** zadejte servisní označení.

 **POZNÁMKA** Výrobní číslo je alfanumerický identifikátor, který najdete na zadní straně počítače.

Demontáž vypínače se čtečkou otisků prstů

POZNÁMKA Před manipulací s vnitřními částmi počítače si přečtěte bezpečnostní informace dodané s počítačem a postupujte podle kroků popsaných v části **Před manipulací uvnitř počítače**. Po dokončení práce uvnitř počítače postupujte podle pokynů v části **Po manipulaci uvnitř počítače**. Další informace o vzorových postupech v oblasti bezpečnosti naleznete na domovské stránce Regulatory Compliance (Soulad s předpisy) na adrese www.dell.com/regulatory_compliance.

POZNÁMKA Platí pouze pro počítače dodávané se čtečkou otisků prstů.

Témata:

- Přípravné kroky
- Postup

Přípravné kroky

1. Vyjměte optickou jednotku (volitelné).
2. Sejměte spodní kryt.
3. Vyjměte baterii.
4. Demontujte disk SSD / paměť Intel Optane.
5. Demontujte ventilátor.
6. Vyjměte chladič.
7. Demontujte bezdrátovou kartu.
8. Demontujte desku tlačítka napájení.
9. Demontujte základní desku.

Postup

1. Sloupněte kabel čtečky otisků prstů ze sestavy opěrky rukou a klávesnice.
2. Vyšroubujte šroub (M2x2), kterým je vypínač se čtečkou otisků prstů připevněn k sestavě opěrky rukou a klávesnice.
3. Pomocí plastové jehly uvolněte desku vypínače se čtečkou otisků prstů ze sestavy opěrky rukou a klávesnice.
4. Zvedněte vypínač se čtečkou otisků prstů spolu s příslušným kabelem ze sestavy opěrky rukou a klávesnice.

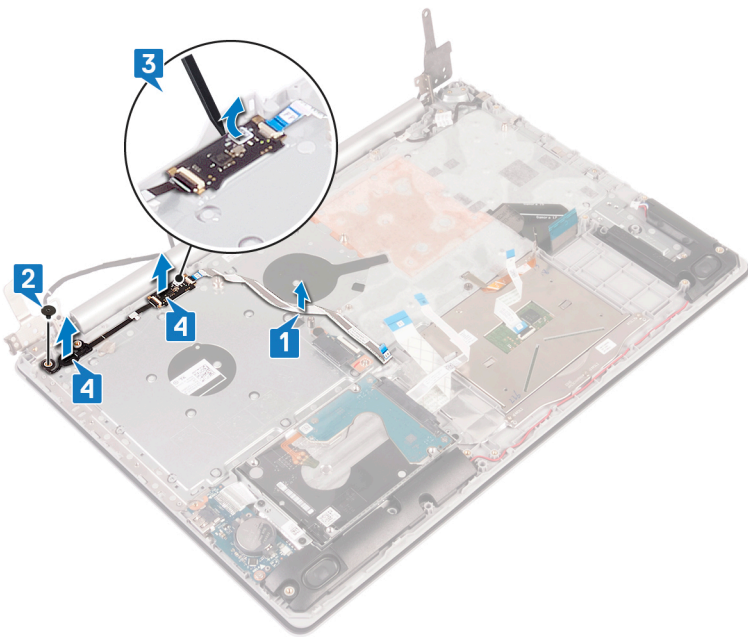

Montáž vypínače se čtečkou otisků prstů

POZNÁMKA Před manipulací s vnitřními částmi počítače si přečtěte bezpečnostní informace dodané s počítačem a postupujte podle kroků popsaných v části **Před manipulací uvnitř počítače**. Po dokončení práce uvnitř počítače postupujte podle pokynů v části **Po manipulaci uvnitř počítače**. Další informace o vzorových postupech v oblasti bezpečnosti naleznete na domovské stránce Regulatory Compliance (Soulad s předpisy) na adrese www.dell.com/regulatory_compliance.

POZNÁMKA Platí pouze pro počítače dodávané se čtečkou otisků prstů.

Témata:

- [Postup](#)
- [Následné kroky](#)

Postup

1. Pomocí zarovnávacích výčnělků zarovnejte a umístěte vypínač se čtečkou otisků prstů na sestavu opěrky rukou a klávesnice.
2. Zašroubujte šroub (M2x2), kterým je vypínač se čtečkou otisků prstů připevněn k sestavě opěrky rukou a klávesnice.
3. Přilepte kabel čtečky otisků prstů k sestavě opěrky rukou a klávesnice.

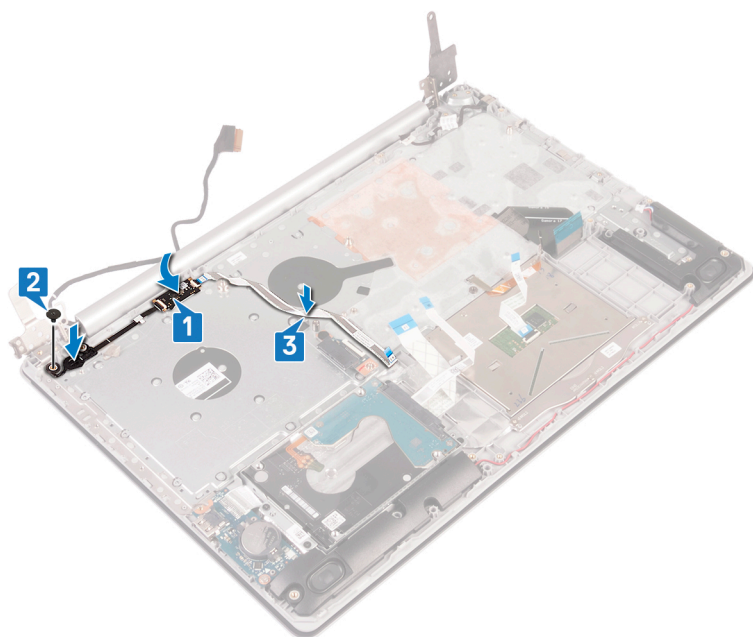

Následné kroky

1. Vložte [základní desku](#).
2. Proveďte instalaci [desky tlačítka napájení](#).
3. Namontujte [bezdrátovou kartu](#).
4. Namontujte [chladič](#).
5. Namontujte [ventilátor](#).
6. Namontujte [disk SSD / paměť Intel Optane](#).
7. Vložte [baterii](#).

8. Nasad'te [spodní kryt](#).
9. Vložte [optickou jednotku](#) (volitelné).

Demontáž sestavy opěrky rukou a klávesnice

POZNÁMKA Před manipulací s vnitřními částmi počítače si přečtěte bezpečnostní informace dodané s počítačem a postupujte podle kroků popsaných v části **Před manipulací uvnitř počítače**. Po dokončení práce uvnitř počítače postupujte podle pokynů v části **Po manipulaci uvnitř počítače**. Další informace o vzorových postupech v oblasti bezpečnosti naleznete na domovské stránce Regulatory Compliance (Soulad s předpisy) na adrese www.dell.com/regulatory_compliance.

Témata:

- Přípravné kroky
- Postup

Přípravné kroky

1. Vyjměte optickou jednotku (volitelné).
2. Sejměte spodní kryt.
3. Vyjměte baterii.
4. Demontujte desku konektoru optické mechaniky.
5. Demontujte ventilátor.
6. Demontujte disk SSD / paměť Intel Optane.
7. Demontujte bezdrátovou kartu.
8. Vyjměte reproduktory.
9. Vyjměte pevný disk.
10. Demontujte dotykovou podložku.
11. Demontujte port napájecího adaptéru.
12. Demontujte sestavu displeje.
13. Demontujte desku I/O.
14. Demontujte desku tlačítka napájení.
15. Demontujte základní desku.
16. Demontujte vypínač se čtečkou otisků prstů (volitelný).

Postup

Po provedení výše uvedených kroků vám zbývá pouze sestava opěrky rukou a klávesnice.

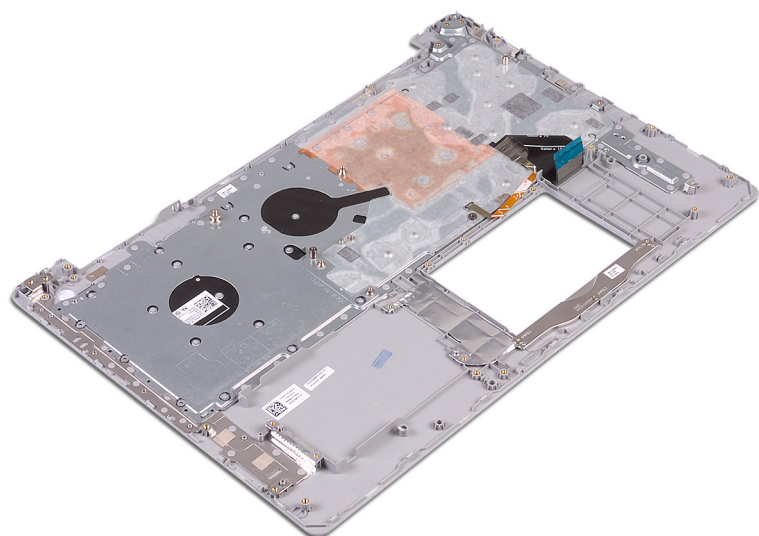

Instalace sestavy opěrky rukou a klávesnice

POZNÁMKA Před manipulací s vnitřními částmi počítače si přečtěte bezpečnostní informace dodané s počítačem a postupujte podle kroků popsaných v části **Před manipulací uvnitř počítače**. Po dokončení práce uvnitř počítače postupujte podle pokynů v části **Po manipulaci uvnitř počítače**. Další informace o vzorových postupech v oblasti bezpečnosti naleznete na domovské stránce Regulatory Compliance (Soulad s předpisy) na adrese www.dell.com/regulatory_compliance.

Témata:

- [Postup](#)
- [Následné kroky](#)

Postup

Položte sestavu opěrky rukou a klávesnice na rovný povrch.

Následné kroky

1. Vložte [tlačítko napájení](#) se [čtečkou otisků prstů](#) (volitelné).
2. Vložte [základní desku](#).
3. Proved'te instalaci [desky tlačítka napájení](#).
4. Namontujte [desku I/O](#).
5. Nasad'te [sestavu displeje](#) zpět.
6. Nainstalujte [port napájecího adaptéru](#).
7. Namontujte [dotykovou podložku](#).
8. Namontujte [pevný disk](#).
9. Namontujte [reproduktory](#).
10. Namontujte [bezdrátovou kartu](#).
11. Namontujte [disk SSD / paměť Intel Optane](#).
12. Namontujte [ventilátor](#).
13. Nainstalujte [desku konektoru optické mechaniky](#).
14. Vložte [baterii](#).
15. Nasad'te [spodní kryt](#).
16. Vložte [optickou jednotku](#) (volitelné).

Demontáž čelního krytu displeje

POZNÁMKA Před manipulací s vnitřními částmi počítače si přečtěte bezpečnostní informace dodané s počítačem a postupujte podle kroků popsaných v části **Před manipulací uvnitř počítače**. Po dokončení práce uvnitř počítače postupujte podle pokynů v části **Po manipulaci uvnitř počítače**. Další informace o vzorových postupech v oblasti bezpečnosti naleznete na domovské stránce Regulatory Compliance (Soulad s předpisy) na adrese www.dell.com/regulatory_compliance.

Témata:

- Přípravné kroky
- Postup

Přípravné kroky

1. Vyjměte **optickou jednotku** (volitelné).
2. Sejměte **spodní kryt**.
3. Demontujte **bezdrátovou kartu**.
4. Demontujte **sestavu displeje**.

Postup

1. Pomocí plastové jehly opatrně odpačte kryt displeje z levého horního rohu zadního krytu displeje a sestavy antény.
2. Vyjměte čelní kryt displeje ze zadního krytu displeje a sestavy antény.

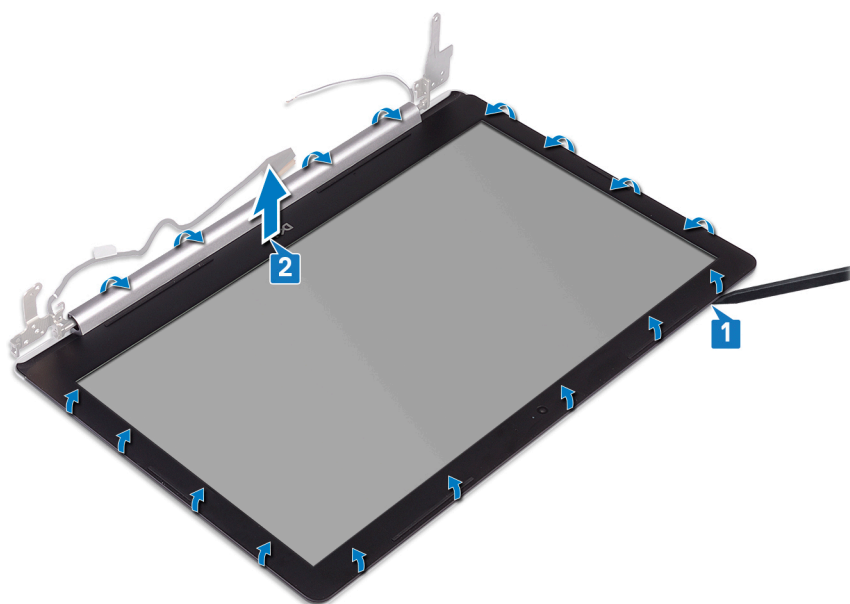

Montáž rámečku displeje

POZNÁMKA Před manipulací s vnitřními částmi počítače si přečtěte bezpečnostní informace dodané s počítačem a postupujte podle kroků popsaných v části **Před manipulací uvnitř počítače**. Po dokončení práce uvnitř počítače postupujte podle pokynů v části **Po manipulaci uvnitř počítače**. Další informace o vzorových postupech v oblasti bezpečnosti naleznete na domovské stránce Regulatory Compliance (Soulad s předpisy) na adrese www.dell.com/regulatory_compliance.

Témata:

- [Postup](#)
- [Následné kroky](#)

Postup

Zarovnejte čelní kryt displeje se zadním krytem displeje a sestavou antény a opatrně jej zaklapněte na místo.

Následné kroky

1. Nasaďte [sestavu displeje](#) zpět.
2. Namontujte [bezdrátovou kartu](#).
3. Nasaďte [spodní kryt](#).
4. Vložte [optickou jednotku](#) (volitelné).

Demontáž kamery

POZNÁMKA Před manipulací s vnitřními částmi počítače si přečtěte bezpečnostní informace dodané s počítačem a postupujte podle kroků popsaných v části **Před manipulací uvnitř počítače**. Po dokončení práce uvnitř počítače postupujte podle pokynů v části **Po manipulaci uvnitř počítače**. Další informace o vzorových postupech v oblasti bezpečnosti naleznete na domovské stránce Regulatory Compliance (Soulad s předpisy) na adrese www.dell.com/regulatory_compliance.

Témata:

- Přípravné kroky
- Postup

Přípravné kroky

1. Vyjměte optickou jednotku (volitelné).
2. Sejměte spodní kryt.
3. Demontujte bezdrátovou kartu.
4. Demontujte sestavu displeje.
5. Demontujte čelní kryt displeje (bezel).

Postup

1. Pomocí plastové jehly jemně vyřípněte kameru ze zadního krytu displeje a sestavy antény.
2. Odpojte kabel kamery od modulu kamery.
3. Zvedněte modul kamery ze zadního krytu displeje a sestavy antény.

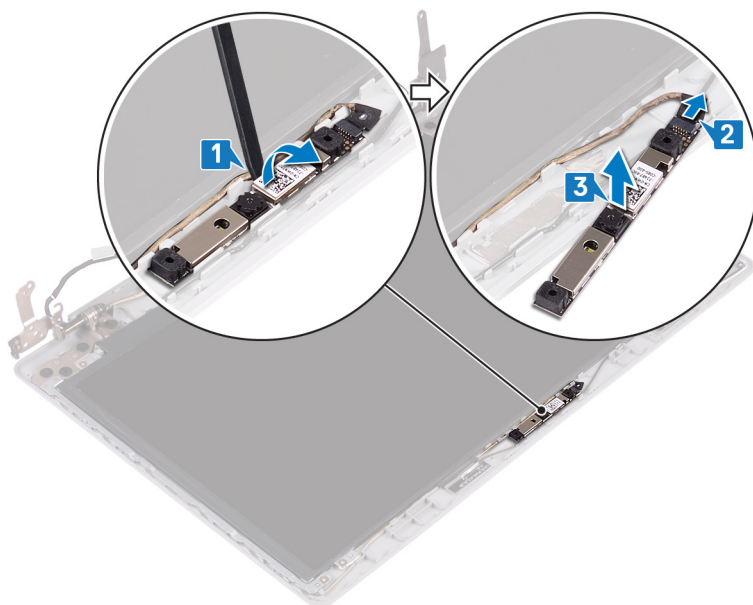

Instalace kamery

POZNÁMKA Před manipulací s vnitřními částmi počítače si přečtěte bezpečnostní informace dodané s počítačem a postupujte podle kroků popsaných v části **Před manipulací uvnitř počítače**. Po dokončení práce uvnitř počítače postupujte podle pokynů v části **Po manipulaci uvnitř počítače**. Další informace o vzorových postupech v oblasti bezpečnosti naleznete na domovské stránce Regulatory Compliance (Soulad s předpisy) na adrese www.dell.com/regulatory_compliance.

Témata:

- [Postup](#)
- [Následné kroky](#)

Postup

1. Připojte kabel k modulu kamery.
2. Pomocí zarovnávacího kolíku připevněte modul kamery na zadní kryt displeje a sestavu antény.

Následné kroky

1. Nasaďte [čelní kryt \(bezel\) displeje](#).
2. Nasaďte [sestavu displeje](#) zpět.
3. Namontujte [bezdrátovou kartu](#).
4. Nasaďte [spodní kryt](#).
5. Vložte [optickou jednotku](#) (volitelné).

Demontáž panelu displeje

POZNÁMKA Před manipulací s vnitřními částmi počítače si přečtěte bezpečnostní informace dodané s počítačem a postupujte podle kroků popsaných v části **Před manipulací uvnitř počítače**. Po dokončení práce uvnitř počítače postupujte podle pokynů v části **Po manipulaci uvnitř počítače**. Další informace o vzorových postupech v oblasti bezpečnosti naleznete na domovské stránce Regulatory Compliance (Soulad s předpisy) na adrese www.dell.com/regulatory_compliance.

Témata:

- Přípravné kroky
- Postup

Přípravné kroky

1. Vyjměte **optickou jednotku** (volitelné).
2. Sejměte **spodní kryt**.
3. Demontujte **bezdrátovou kartu**.
4. Demontujte **sestavu displeje**.
5. Demontujte **čelní kryt displeje (bezel)**.

Postup

1. Vyšroubujte čtyři šrouby (M2x2), kterými je panel displeje připevněn k zadnímu krytu a sestavě antény.
2. Zvedněte panel displeje a otočte ho.

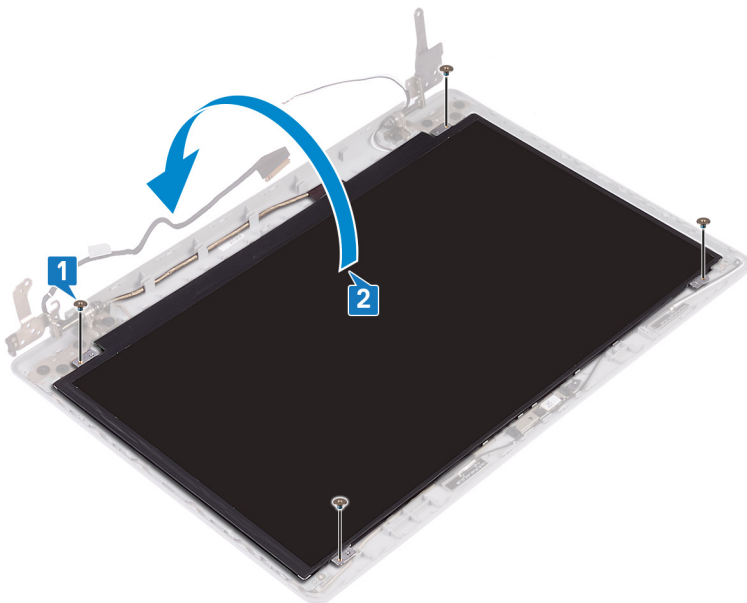

3. Odlepte pásku, která připevňuje kabel displeje k zadní straně panelu displeje.
4. Zvedněte západku konektoru a odpojte kabel displeje od konektoru na panelu displeje.
5. Zvedněte panel displeje ze zadního krytu displeje a sestavy antény.

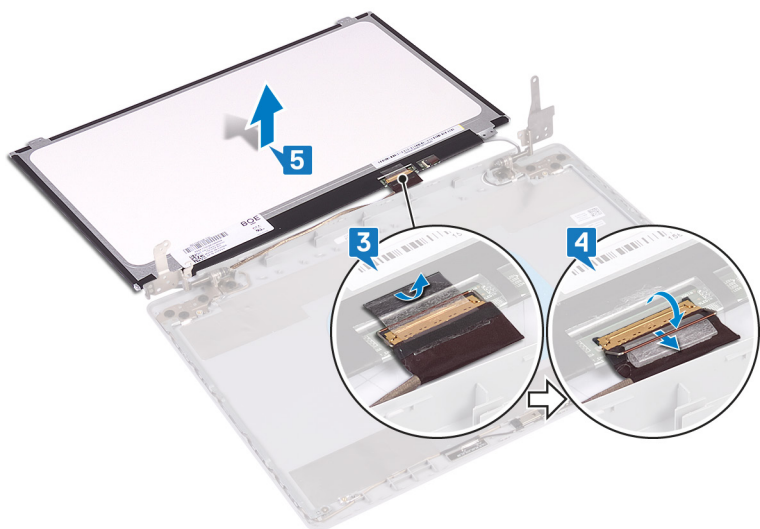

Montáž panelu displeje

POZNÁMKA Před manipulací s vnitřními částmi počítače si přečtěte bezpečnostní informace dodané s počítačem a postupujte podle kroků popsaných v části **Před manipulací uvnitř počítače**. Po dokončení práce uvnitř počítače postupujte podle pokynů v části **Po manipulaci uvnitř počítače**. Další informace o vzorových postupech v oblasti bezpečnosti naleznete na domovské stránce Regulatory Compliance (Soulad s předpisy) na adrese www.dell.com/regulatory_compliance.

Témata:

- Postup
- Následné kroky

Postup

1. Položte panel displeje na rovný a čistý povrch.
2. Připojte kabel displeje ke konektoru na zadní straně panelu displeje a upevněte kabel pomocí západky.
3. Přilepte pásku, která připevňuje kabel displeje k zadní straně panelu displeje.

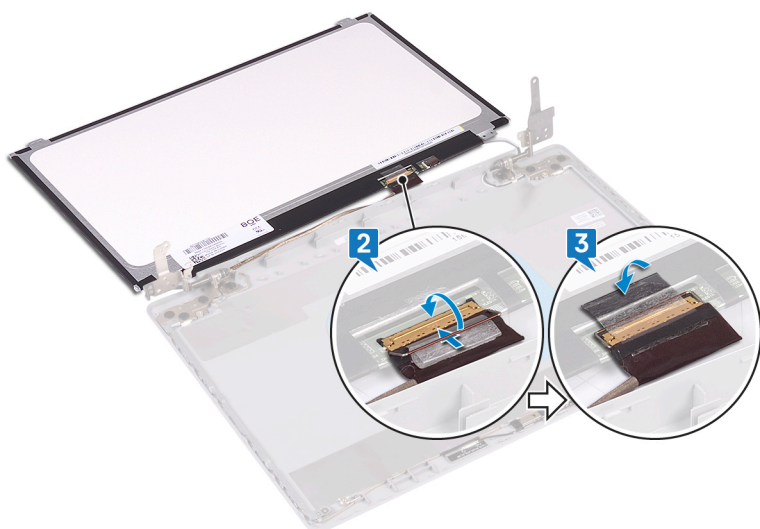

4. Položte panel displeje na zadní kryt displeje a sestavu antény.
5. Zarovnejte otvory pro šrouby na panelu displeje s otvory pro šrouby v zadním krytu displeje a sestavě antény.
6. Zašroubujte šrouby, kterými je připevněn panel displeje k zadnímu krytu displeje a sestavě antény.

Následné kroky

1. Nasaďte **čelní kryt (bezel) displeje**.
2. Nasaďte **sestavu displeje** zpět.
3. Namontujte **bezdrátovou kartu**.
4. Nasaďte **spodní kryt**.
5. Vložte **optickou jednotku** (volitelné).

Demontáž závěsů displeje

POZNÁMKA Před manipulací s vnitřními částmi počítače si přečtěte bezpečnostní informace dodané s počítačem a postupujte podle kroků popsaných v části **Před manipulací uvnitř počítače**. Po dokončení práce uvnitř počítače postupujte podle pokynů v části **Po manipulaci uvnitř počítače**. Další informace o vzorových postupech v oblasti bezpečnosti naleznete na domovské stránce Regulatory Compliance (Soulad s předpisy) na adrese www.dell.com/regulatory_compliance.

Témata:

- Přípravné kroky
- Postup

Přípravné kroky

1. Vyjměte **optickou jednotku** (volitelné).
2. Sejměte **spodní kryt**.
3. Demontujte **bezdrátovou kartu**.
4. Demontujte **sestavu displeje**.
5. Demontujte **čelní kryt displeje (bezel)**.
6. Vyjměte **panel displeje**.

Postup

1. Vyšroubujte osm šroubů (M2,5x2,5), kterými jsou závěsy připevněny k zadnímu krytu displeje a sestavě antény.
2. Vyšroubujte dva šrouby (M2x2), které připevňují držáky závěsu k zadnímu krytu displeje a sestavě antény.
3. Zvedněte závěsy a držáky ze zadního krytu displeje a sestavy antény.

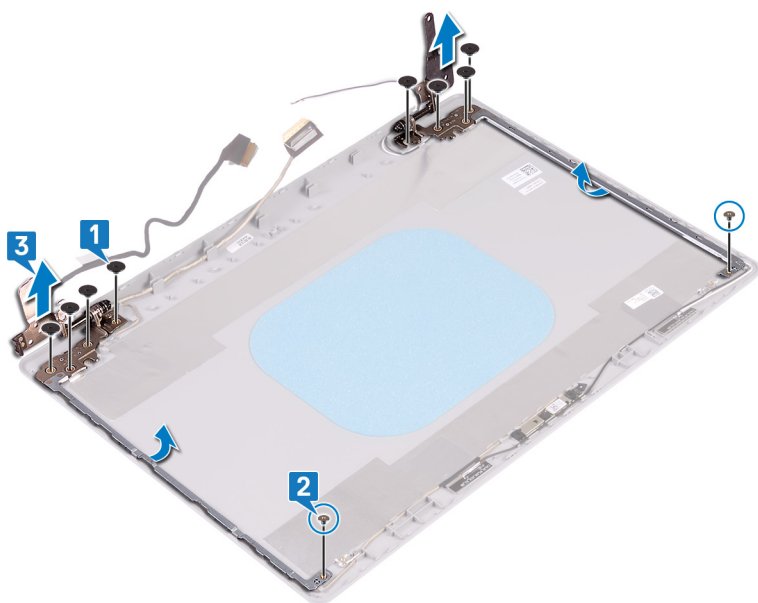

Montáž závěsů displeje

POZNÁMKA Před manipulací s vnitřními částmi počítače si přečtěte bezpečnostní informace dodané s počítačem a postupujte podle kroků popsaných v části **Před manipulací uvnitř počítače**. Po dokončení práce uvnitř počítače postupujte podle pokynů v části **Po manipulaci uvnitř počítače**. Další informace o vzorových postupech v oblasti bezpečnosti naleznete na domovské stránce Regulatory Compliance (Soulad s předpisy) na adrese www.dell.com/regulatory_compliance.

Témata:

- [Postup](#)
- [Následné kroky](#)

Postup

1. Zarovnejte otvory pro šrouby na závěsech a držácích s otvory pro šrouby v zadním krytu displeje a sestavě antény.
2. Zašroubujte dva šrouby (M2x2), které připevňují závěsy k zadnímu krytu displeje a sestavě antény.
3. Zašroubujte osm šroubů (M2,5x2,5), kterými jsou závěsy připevněny k zadnímu krytu displeje a sestavě antény.

Následné kroky

1. Nasad'te [panel displeje](#) zpět.
2. Nasad'te [čelní kryt \(bezel\) displeje](#).
3. Nasad'te [sestavu displeje](#) zpět.
4. Namontujte [bezdrátovou kartu](#).
5. Nasad'te [spodní kryt](#).
6. Vložte [optickou jednotku](#) (volitelné).

Vyjmutí kabelu displeje

POZNÁMKA Před manipulací s vnitřními částmi počítače si přečtěte bezpečnostní informace dodané s počítačem a postupujte podle kroků popsaných v části **Před manipulací uvnitř počítače**. Po dokončení práce uvnitř počítače postupujte podle pokynů v části **Po manipulaci uvnitř počítače**. Další informace o vzorových postupech v oblasti bezpečnosti naleznete na domovské stránce Regulatory Compliance (Soulad s předpisy) na adrese www.dell.com/regulatory_compliance.

Témata:

- Přípravné kroky
- Postup

Přípravné kroky

1. Vyjměte optickou jednotku (volitelné).
2. Sejměte spodní kryt.
3. Demontujte bezdrátovou kartu.
4. Demontujte sestavu displeje.
5. Demontujte čelní kryt displeje (bezel).
6. Vyjměte panel displeje.
7. Demontujte závěsy displeje.

Postup

1. Odpojte kabel kamery od modulu kamery.
2. Poznačte si vedení kabelu displeje a vyjměte kabel z vodiček na sestavě zadního krytu displeje a antény.
3. Vyjměte kabel displeje ze zadního krytu displeje a sestavy antény.

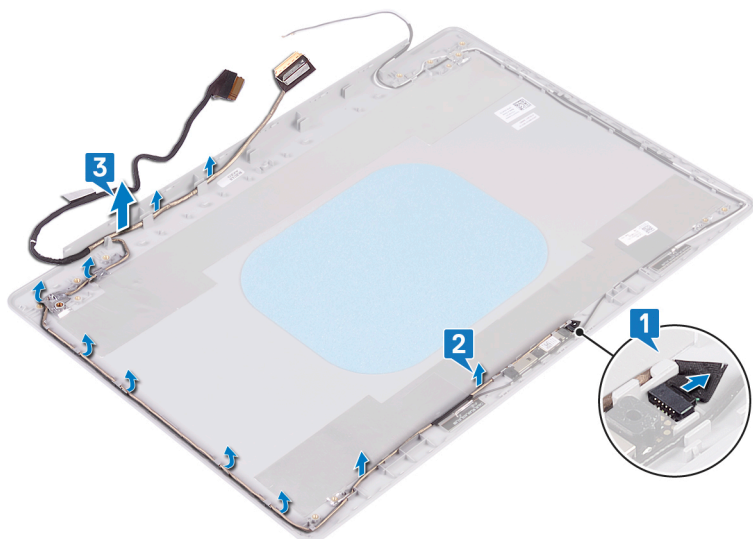

Výměna kabelu displeje

POZNÁMKA Před manipulací s vnitřními částmi počítače si přečtěte bezpečnostní informace dodané s počítačem a postupujte podle kroků popsaných v části **Před manipulací uvnitř počítače**. Po dokončení práce uvnitř počítače postupujte podle pokynů v části **Po manipulaci uvnitř počítače**. Další informace o vzorových postupech v oblasti bezpečnosti naleznete na domovské stránce Regulatory Compliance (Soulad s předpisy) na adrese www.dell.com/regulatory_compliance.

Témata:

- [Postup](#)
- [Následné kroky](#)

Postup

1. Zaveďte kabel displeje do vodiček na zadním krytu displeje a sestavě antény.
2. Zasuňte kabel kamery do konektoru na modulu kamery a zajistěte jej uzavřením západky.

Následné kroky

1. Namontujte [závěsy displeje](#).
2. Nasad'te [panel displeje](#) zpět.
3. Nasad'te [čelní kryt \(bezel\) displeje](#).
4. Nasad'te [sestavu displeje](#) zpět.
5. Namontujte [bezdrátovou kartu](#).
6. Nasad'te [spodní kryt](#).
7. Vložte [optickou jednotku](#) (volitelné).

Vyjmutí zadního krytu displeje a sestavy antény

POZNÁMKA Před manipulací s vnitřními částmi počítače si přečtěte bezpečnostní informace dodané s počítačem a postupujte podle kroků popsaných v části **Před manipulací uvnitř počítače**. Po dokončení práce uvnitř počítače postupujte podle pokynů v části **Po manipulaci uvnitř počítače**. Další informace o vzorových postupech v oblasti bezpečnosti naleznete na domovské stránce Regulatory Compliance (Soulad s předpisy) na adrese www.dell.com/regulatory_compliance.

Témata:

- Přípravné kroky
- Postup

Přípravné kroky

1. Vyjměte **optickou jednotku**.
2. Sejměte **spodní kryt**.
3. Demontujte **bezdrátovou kartu**.
4. Demontujte **sestavu displeje**.
5. Demontujte **čelní kryt displeje (bezel)**.
6. Demontujte **kameru**.
7. Vyjměte **panel displeje**.
8. Demontujte **závěsy displeje**.
9. Odpojte **kabel displeje**.

Postup

Po provedení všech výše uvedených kroků zbývá pouze zadní kryt displeje a sestava antény.

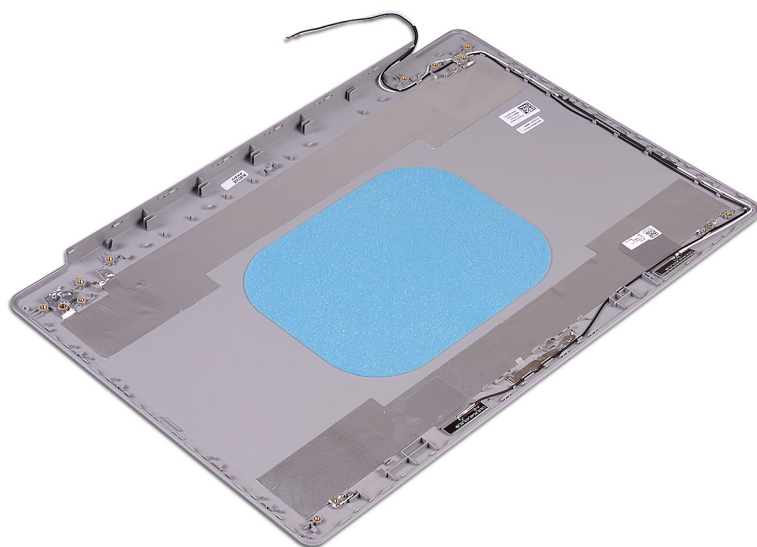

Montáž zadního krytu displeje a sestavy antény

POZNÁMKA Před manipulací s vnitřními částmi počítače si přečtěte bezpečnostní informace dodané s počítačem a postupujte podle kroků popsaných v části **Před manipulací uvnitř počítače**. Po dokončení práce uvnitř počítače postupujte podle pokynů v části **Po manipulaci uvnitř počítače**. Další informace o vzorových postupech v oblasti bezpečnosti naleznete na domovské stránce Regulatory Compliance (Soulad s předpisy) na adrese www.dell.com/regulatory_compliance.

Témata:

- [Postup](#)
- [Následné kroky](#)

Postup

Položte zadní kryt displeje a sestavu antény na čistý a rovný povrch.

Následné kroky

1. Připojte [kabel displeje](#).
2. Namontujte [závěsy displeje](#).
3. Nasad'te [panel displeje](#) zpět.
4. Namontujte [kameru](#).
5. Nasad'te [čelní kryt \(bezel\) displeje](#).
6. Nasad'te [sestavu displeje](#) zpět.
7. Namontujte [bezdrátovou kartu](#).
8. Nasad'te [spodní kryt](#).
9. Namontujte [optickou jednotku](#).

Stažení ovladačů

Stažení ovladače zvuku

1. Zapněte počítač.
2. Přejděte na web www.dell.com/support.
3. Klikněte na možnost **Product Support (Podpora k produktu)**, zadejte výrobní číslo počítače a klikněte na možnost **Submit (Odeslat)**.

POZNÁMKA Pokud výrobní číslo nemáte k dispozici, použijte funkci automatického rozpoznání nebo ručně vyhledejte model počítače.

4. Klikněte na možnost **Drivers & Downloads (Ovladače a stahování) > Find it myself (Najdu to sám)**.
5. Přejděte na stránce dolů a rozbalte možnost **Audio (Zvuk)**.
6. Klikněte na možnost **Download (Stahování)** a stáhněte ovladač zvuku pro počítač.
7. Po dokončení stahování přejděte do složky, kam jste uložili soubor ovladače zvuku.
8. Dvakrát klikněte na ikonu souboru ovladače zvuku a podle pokynů na obrazovce ovladač nainstalujte.

Stažení ovladače grafické karty

1. Zapněte počítač.
2. Přejděte na web www.dell.com/support.
3. Klikněte na možnost **Product Support (Podpora k produktu)**, zadejte výrobní číslo počítače a klikněte na možnost **Submit (Odeslat)**.

POZNÁMKA Pokud výrobní číslo nemáte k dispozici, použijte funkci automatického rozpoznání nebo ručně vyhledejte model počítače.

4. Klikněte na možnost **Drivers & Downloads (Ovladače a stahování) > Find it myself (Najdu to sám)**.
5. Přejděte na stránce dolů a rozbalte možnost **Video (Grafika)**.
6. Klikněte na možnost **Download (Stáhnout)** a stáhněte ovladač grafické karty pro počítač.
7. Po dokončení stahování přejděte do složky, kam jste uložili soubor ovladače grafické karty.
8. Dvakrát klikněte na ikonu souboru ovladače grafické karty a postupujte podle pokynů na obrazovce.

Stažení ovladače karty USB 3.0

1. Zapněte počítač.
2. Přejděte na web www.dell.com/support.
3. Klikněte na možnost **Product Support (Podpora k produktu)**, zadejte výrobní číslo počítače a klikněte na možnost **Submit (Odeslat)**.

POZNÁMKA Pokud výrobní číslo nemáte k dispozici, použijte funkci automatického rozpoznání nebo ručně vyhledejte model počítače.

4. Klikněte na možnost **Drivers & Downloads (Ovladače a stahování) > Find it myself (Najdu to sám)**.
5. Přejděte na stránce dolů a rozbalte možnost **Chipset (Čipová sada)**.
6. Klikněte na odkaz **Download (Stáhnout)** a stáhněte ovladač rozhraní USB 3.0 pro váš počítač.
7. Po dokončení stahování přejděte do složky, kam jste soubor s ovladačem rozhraní USB 3.0 uložili.
8. Dvakrát klikněte na ikonu souboru ovladače a postupujte podle pokynů na obrazovce.

Stažení ovladače karty Wi-Fi

1. Zapněte počítač.
2. Přejděte na web www.dell.com/support.
3. Klikněte na možnost **Product Support (Podpora k produktu)**, zadejte výrobní číslo počítače a klikněte na možnost **Submit (Odeslat)**.

 **POZNÁMKA** Pokud výrobní číslo nemáte k dispozici, použijte funkci automatického rozpoznání nebo ručně vyhledejte model počítače.

4. Klikněte na možnost **Drivers & downloads (Ovladače a stahování) > Find it myself (Najdu to sám)**.
5. Přejděte na stránce dolů a rozbalte možnost **Network (Síť)**.
6. Klikněte na možnost **Download (Stáhnout)** a stáhněte ovladač karty Wi-Fi pro počítač.
7. Po dokončení stahování přejděte do složky, kam jste soubor s ovladačem karty Wi-Fi uložili.
8. Dvakrát klikněte na ikonu souboru ovladače karty Wi-Fi a podle pokynů na obrazovce ovladač nainstalujte.

Stažení ovladače čtečky paměťových karet

1. Zapněte počítač.
2. Přejděte na web www.dell.com/support.
3. Klikněte na možnost **Product Support (Podpora k produktu)**, zadejte výrobní číslo počítače a klikněte na možnost **Submit (Odeslat)**.

 **POZNÁMKA** Pokud výrobní číslo nemáte k dispozici, použijte funkci automatického rozpoznání nebo ručně vyhledejte model počítače.

4. Klikněte na možnost **Drivers & downloads (Ovladače a stahování) > Find it myself (Najdu to sám)**.
5. Přejděte na stránce dolů a rozbalte možnost **Chipset (Čipová sada)**.
6. Klikněte na možnost **Download (Stahování)** a stáhněte ovladač čtečky paměťových karet pro počítač.
7. Po dokončení stahování přejděte do složky, kam jste uložili soubor ovladače čtečky paměťových karet.
8. Dvakrát klikněte na ikonu souboru ovladače čtečky karet a postupujte podle pokynů na obrazovce.

Stažení ovladače čipové sady

1. Zapněte počítač.
2. Přejděte na web www.dell.com/support.
3. Klikněte na možnost **Product Support (Podpora k produktu)**, zadejte výrobní číslo počítače a klikněte na možnost **Submit (Odeslat)**.

 **POZNÁMKA** Pokud výrobní číslo nemáte k dispozici, použijte funkci automatického rozpoznání nebo ručně vyhledejte model počítače.

4. Klikněte na možnost **Drivers & Downloads (Ovladače a stahování) > Find it myself (Najdu to sám)**.
5. Přejděte na stránce dolů a rozbalte možnost **Chipset (Čipová sada)**.
6. Klikněte na odkaz **Download (Stáhnout)** a stáhněte ovladač čipové sady pro váš počítač.
7. Po dokončení stahování přejděte do složky, kam jste uložili soubor ovladače čipové sady.
8. Dvakrát klikněte na ikonu souboru ovladače čipové sady a postupujte podle pokynů na obrazovce.

Stažení ovladače síťové karty

1. Zapněte počítač.
2. Přejděte na web www.dell.com/support.
3. Klikněte na možnost **Product support (Podpora k produktu)**, zadejte výrobní číslo počítače a klikněte na možnost **Submit (Odeslat)**.

 **POZNÁMKA** Pokud výrobní číslo nemáte k dispozici, použijte funkci automatického rozpoznání nebo ručně vyhledejte model počítače.

4. Klikněte na možnost **Drivers & Downloads (Ovladače a stahování) > Find it myself (Najdu to sám)**.

5. Přejděte na stránce dolů a rozbalte možnost **Network (Síť)**.
6. Klikněte na možnost **Download (Stáhnout)** a stáhněte ovladač síťové karty pro počítač.
7. Uložte soubor a po dokončení stahování přejděte do složky, kam jste soubor s ovladačem síťové karty uložili.
8. Dvakrát klikněte na ikonu souboru ovladače síťové karty a postupujte podle pokynů na obrazovce.

Nastavení systému

POZNÁMKA V závislosti na počítači a nainstalovaných zařízeních nemusí být některé z uvedených položek zobrazeny.

Témata:

- Funkce Boot Sequence
- Navigační klávesy
- Přehled systému BIOS
- Přístup k programu nastavení systému BIOS
- Možnosti nástroje System setup (Nastavení systému)

Funkce Boot Sequence

Funkce Boot Sequence nabízí rychlý a pohodlný způsob, jak obejít pořadí spouštění definované v konfiguraci systému a spustit systém přímo z určitého zařízení (např. optická jednotka nebo pevný disk). Během testu POST (Power-on Self Test), jakmile se zobrazí logo Dell, můžete:

- Otevřete nabídku System Setup (Konfigurace systému) stisknutím klávesy F2.
- Otevřete jednorázovou nabídku zavádění systému stisknutím klávesy F12.

Jednorázová nabídka zavádění systému obsahuje zařízení, ze kterých můžete spustit počítač, a možnost diagnostiky. Možnosti nabídky zavádění jsou následující:

- Removable Drive (Vyjímatelný disk) (je-li k dispozici)
- STXXXX Drive (Jednotka STXXXX)

POZNÁMKA XXX představuje číslo jednotky SATA.

- Optical Drive (Optická jednotka) (je-li k dispozici)
- Pevný disk SATA (je-li k dispozici)
- Diagnostika

POZNÁMKA Po výběru možnosti **Diagnostics (Diagnostika)** se zobrazí obrazovka **ePSA diagnostics (Diagnostika ePSA)**.

Na obrazovce s pořadím zavádění jsou k dispozici také možnosti přístupu na obrazovku nástroje Konfigurace systému.

Navigační klávesy

POZNÁMKA V případě většiny možností nastavení systému se provedené změny zaznamenají, ale použijí se až po restartu počítače.

Klávesy

Navigace

Šipka nahoru

Přechod na předchozí pole.

Šipka dolů

Přechod na další pole.

Enter

Výběr hodnoty ve vybraném poli (je-li to možné) nebo přechod na odkaz v poli.

Mezerník

Rozbalení a sbalení rozevírací nabídky (je-li to možné).

Tab

Přechod na další specifickou oblast.

POZNÁMKA Pouze u standardního grafického prohlížeče.

Esc

Přechod na předchozí stránku, dokud se nezobrazí hlavní obrazovka. Stisknutí klávesy Esc na hlavní obrazovce zobrazí zprávu s požadavkem o uložení veškerých neuložených změn a restartuje systém.

Přehled systému BIOS

⚠ VÝSTRAHA Pokud nejste odborným uživatelem počítače, nastavení konfiguračního programu BIOS neměňte. Některé změny by mohly způsobit nesprávnou funkci počítače.

ℹ POZNÁMKA Než začnete používat konfigurační program systému BIOS, doporučuje se zapsat si informace z obrazovek tohoto programu pro pozdější potřebu.

Konfigurační program BIOS použijte, když chcete:

- získat informace o hardwaru nainstalovaném v počítači, například o množství paměti RAM a velikosti pevného disku,
- změnit informace o konfiguraci systému,
- nastavit nebo změnit uživatelské možnosti, například heslo uživatele, typ nainstalovaného pevného disku a zapnutí nebo vypnutí základních zařízení.

Přístup k programu nastavení systému BIOS

1. Zapněte (nebo restartujte) počítač.
2. Během testu POST, při zobrazení loga DELL vyčkejte na zobrazení výzvy ke stisknutí klávesy F2 a poté ihned stiskněte klávesu F2.

ℹ POZNÁMKA Výzva F2 signalizuje, že probíhá inicializace klávesnice. Tato výzva se může zobrazit velmi rychle, je tedy nutné se na ni připravit a poté stisknout klávesu F2. Pokud klávesu F2 stisknete před zobrazením výzvy F2, nebude stisk zaregistrován. Pokud čekáte příliš dlouho a zobrazí se logo operačního systému, počkejte, dokud se nezobrazí plocha. Poté počítač vypněte a opakujte postup.

Možnosti nástroje System Setup (Nastavení systému)

ℹ POZNÁMKA V závislosti na počítači a nainstalovaných zařízeních nemusí být některé z uvedených položek k dispozici.

Tabulka 3. Možnosti nástroje System Setup (Nastavení systému) – nabídka System Information (Systémové informace)

General-System Information (Obecné – Systémové informace)

System Information

BIOS Version	Zobrazuje číslo verze programu BIOS.
Service Tag	Zobrazuje výrobní číslo počítače
Asset Tag	Zobrazuje inventární číslo počítače
Ownership Tag	Zobrazuje číslo majitele počítače
Manufacture Date	Zobrazuje datum výroby počítače.
Ownership Date	Zobrazuje datum nabití vlastnictví počítače.
Express Service Code	Zobrazuje kód Express Service Code počítače.

Memory Information (Informace o paměti)

Memory Installed	Zobrazí celkovou velikost nainstalované paměti počítače.
Memory Available	Zobrazí celkovou dostupnou velikost paměti počítače.
Memory Speed	Zobrazí takt paměti.
Memory Channel Mode	Zobrazí informaci, zda je využíván jednobaný nebo dvoubaný režim
Memory Technology	Zobrazí technologii použitou v paměti
DIMM A Size	Zobrazí velikost paměti DIMM A.
DIMM B Size	Zobrazí velikost paměti DIMM B.

General-System Information (Obecné – Systémové informace)

Processor Information (Informace o procesoru)

Processor Type	Zobrazuje typ procesoru.
Core Count	Zobrazí počet jader procesoru.
Processor ID	Zobrazí identifikační kód procesoru.
Current Clock Speed	Zobrazí aktuální takt procesoru.
Minimum Clock Speed	Zobrazí minimální takt procesoru.
Maximum Clock Speed	Zobrazí maximální takt procesoru.
Processor L2 Cache	Zobrazí velikost cache L2 procesoru.
Processor L3 Cache	Zobrazí velikost cache L3 procesoru.
HT Capable	Zobrazí informaci, zda má procesor funkci HyperThreading (HT).
64-bit Technology	Zobrazí informaci, zda je použita 64bitová technologie/

Device Information (Informace o zařízeních)

Primární pevný disk	Zobrazí informace o primárním pevném disku počítače.
ODD Device	Zobrazí informace o optické jednotce počítače.
Disk SSD M.2 SATA	Zobrazí informace o disku SSD M.2 SATA v počítači.
M.2 PCIe SSD-0	Zobrazí informace o disku M.2 PCIe SSD v počítači.
Video Controller	Zobrazí typ grafického adaptéru použitý v počítači.
dGPU Video Controller	Zobrazí informace o samostatné grafické kartě v počítači.
Video BIOS Version	Zobrazí videoverzi systému BIOS v počítači.
Grafická paměť	Zobrazí informace o grafické paměti v počítači.
Panel Type	Zobrazí typ panelu počítače.
Native Resolution	Zobrazí nativní rozlišení počítače.
Audio Controller	Zobrazí informace o řadiči zvuku použitém v počítači.
Wi-Fi Device	Zobrazí informace o bezdrátovém zařízení v počítači.
Bluetooth Device	Zobrazí informace o zařízení Bluetooth v počítači.

Battery Information

Zobrazí informaci o stavu baterie.

Boot Sequence

Boot Sequence	Zobrazí sekvenci zavádění systému.
Boot List Option	Zobrazí dostupné možnosti zavádění systému.

Advanced Boot Options

Enable Legacy Option ROMs	Povolí nebo zakáže paměti ROM starších možností.
Enable Attempt Legacy Boot	Slouží k povolení nebo zakázání staršího způsobu spouštění.

UEFI Boot Path Security

Povolí či zakáže, aby systém během zavádění pomocí cesty UEFI Boot Path z nabídky spouštění F12 vyzval uživatele k zadání hesla správce.

Date/Time

Zobrazí aktuální datum ve formátu MM/DD/RR a aktuální čas ve formátu HH:MM:SS AM/PM.

Tabulka 4. Možnosti nástroje System setup (Nastavení systému) – nabídka System Configuration (Konfigurace systému).

System Configuration (Konfigurace systému)

Integrated NIC	Slouží k ovládání ovladače LAN na desce.
-----------------------	--

System Configuration (Konfigurace systému)

Enable UEFI Network Stack	Povolí nebo zakáže síťový zásobník UEFI.
SATA Operation	Konfiguruje provozní režim integrovaného řadiče pevných disků SATA.
Drives	Slouží k aktivaci a deaktivaci jednotlivých disků na desce.
SMART Reporting	Slouží k zakázání a povolení funkce SMART Reporting během spouštění systému.
USB Configuration	
Enable Boot Support	Slouží k povolení a zakázání spouštění ze zařízení úložišť USB, jako je externí pevný disk, optická jednotka nebo disk USB.
Enable External USB Port	Slouží k povolení a zakázání spouštění ze zařízení úložiště USB připojeného k externímu portu USB.
Audio	Slouží k povolení a zakázání integrovanou zvukovou kartu.
Keyboard Illumination	Slouží k výběru režimu osvětlení klávesnice.
Keyboard Backlight with AC	Je-li osvětlení zapnuté a dojde ke stisknutí kláves Fn+F10, jimiž se osvětlení vypíná, zůstane osvětlení vypnuté bez ohledu na to, jestli je počítač napájen ze sítě.
Miscellaneous Devices	
Enable Camera	Povolí nebo zakáže kameru.

Tabulka 5. Možnosti nástroje System setup (Nastavení systému) – nabídka Video (Grafika)

Grafika

LCD Brightness	Slouží k nastavení jasu panelu, nezávisle pro napájení z baterie a ze sítě.
----------------	---

Tabulka 6. Možnosti nástroje System setup (Nastavení systému) – nabídka Security (Zabezpečení)

Security (Zabezpečení)

Admin Password	Umožňuje nastavit, změnit a odstranit heslo správce.
System Password	Umožňuje nastavit, změnit a odstranit systémové heslo.
Internal HDD-0 Password	Umožňuje nastavit, změnit a odstranit heslo interního pevného disku.
Heslo k disku SSD-2 M.2 SATA	Nastavení, změna nebo smazání hesla systémového disku SSD M.2 SATA.
Strong Password	Slouží k povolení a zakázání nutnosti silného hesla.
Password Configuration	Slouží k nastavení minimálního a maximálního povoleného počtu znaků v heslech správce a systémových heslech.
Password Bypass	Slouží k obejití výzvy k zadání systémového (spouštěcího) hesla a hesla interního pevného disku při restartu počítače.
Password Change	Slouží k povolení a zakázání oprávnění měnit heslo systému a pevného disku, pokud je nastaveno heslo správce.
Non-Admin Setup Changes	Umožňuje určit, zda jsou po nastavení hesla správce povoleny změny v možnostech nastavení.
UEFI Capsule Firmware Updates	Aktivuje nebo deaktivuje aktualizace operačního systému BIOS prostřednictvím aktualizčních balíčků kapsle UEFI.
PTT Security	Slouží k povolení nebo zakázání viditelnosti nástroje Platform Trust Technology (PTT) pro operační systém.
Computrace(R)	Slouží k povolení a zakázání rozhraní modulu BIOS volitelné služby Computrace(R) softwaru Absolute Software.
CPU XD Support	Slouží k povolení nebo zakázání režimu procesoru Execute Disable (Zákaz provedení akce).
Admin Setup Lockout	Slouží k zabránění uživatelům v přístupu k nastavením, pokud je nastaveno heslo správce.

Security (Zabezpečení)

Master Password Lockout	Slouží k vypnutí podpory hlavního hesla. Před změnou nastavení je nutné zrušit hesla pevného disku.
-------------------------	---

Tabulka 7. Možnosti nástroje System setup (Nastavení systému) – nabídka Secure Boot (Bezpečné zavádění)

Secure Boot (Bezpečné zavádění)

Secure Boot Enable	Povolí nebo zakáže funkci bezpečné zavádění systému.
Expert Key Management	
Expert Key Management	Slouží k povolení nebo zakázání odborné správy klíčů.
Custom Mode Key Management	Slouží k zadání vlastních hodnot pro odbornou správu klíčů.

Tabulka 8. Možnosti nástroje System setup (Nastavení systému) – nabídka Intel Software Guard Extensions

Intel Software Guard Extensions

Intel SGX Enable	Slouží k povolení nebo zakázání funkcí Intel Software Guard Extensions.
Enclave Memory Size	Slouží k nastavení velikosti paměti Intel Software Guard Extensions Enclave Reserve.

Performance (Výkon)

Multi Core Support	Slouží k zapnutí více jader. Výchozí hodnota: Enabled (Povoleno).
Intel SpeedStep	Povolí nebo zakáže funkci Intel Speedstep. Výchozí hodnota: Enabled (Povoleno).
i POZNÁMKA Při zapnutí se taktovací frekvence procesoru a napětí jádra dynamicky upravují na základě zatížení procesoru.	
C-States Control	Povolí nebo zakáže další režimy spánku procesoru. Výchozí hodnota: Enabled (Povoleno).
Intel TurboBoost	Slouží k povolení a zakázání režimu procesoru Intel TurboBoost. Výchozí hodnota: Enabled (Povoleno).
HyperThread control	Slouží k povolení či zakázání funkce HyperThreading v procesoru. Výchozí hodnota: Enabled (Povoleno).

Power Management (Správa napájení)

AC Behavior	Slouží k automatickému zapnutí systému po připojení napájení.
Enable Intel Speed Shift Technology	Slouží k povolení nebo zakázání technologie Intel Speed Shift.
Auto On Time	Slouží k aktivaci automatického spouštění počítači každý den nebo ve vybrané datum a čas. Tuto možnost lze nakonfigurovat pouze, když je funkce Auto On Time nastavena na možnosti Everyday (Každý den), Weekdays (Pracovní dny) nebo Selected Days (Vybrané dny). Výchozí hodnota: Disabled (Zakázáno)
USB Wake Support	Slouží k nastavení, aby zařízení USB mohla probouzet počítač z pohotovostního režimu.
Advanced Battery Charge Configuration	Slouží k povolení pokročilé konfigurace nabíjení baterie od začátku dne do udaného pracovního období.
Primary Battery Charge Configuration	Nastavení primární konfigurace nabíjení baterie pomocí přednastaveného automatického počátku a ukončení. Výchozí hodnota: Adaptive (Adaptivní)

POST Behavior (Chování POST)

Intel Software Guard Extensions

Adapter Warnings	Slouží k zapnutí varování adaptéru. Výchozí hodnota: Enabled (Povoleno).
Fn Lock Options	Slouží k povolení a zakázání režimu zámku Fn.
Fastboot	Slouží k aktivaci možnosti nastavení rychlosti procesu zavádění. Výchozí hodnota: Thorough (Důkladné).
Extend BIOS POST Time	Konfigurace dodatečného zpoždění před zaváděním.
Full Screen logo	Slouží k povolení a zakázání zobrazení loga na celou obrazovku.
Sign of Life Indication	Slouží k povolení nebo zakázání indikace během doby POST, že stisknutí tlačítka napájení je přijato způsobem, který uživatel slyší nebo cítí.

Tabulka 9. Možnosti nástroje System setup (Nastavení systému) – nabídka Virtualization Support (Podpora virtualizace)

Virtualization Support (Podpora virtualizace)

Virtualization	Toto pole určuje, zda může monitor virtuálního přístroje (VMM) používat přídavné funkce hardwaru poskytované virtualizační technologií Intel® Virtualization Technology.
VT for Direct I/O	Specifikuje, zda může monitor virtuálního přístroje (VMM) používat přídavné funkce hardwaru poskytované virtualizační technologií Intel® Virtualization Technology pro přímý I/O.

Tabulka 10. Možnosti nástroje System setup (Nastavení systému) – nabídka Wireless (Bezdrátové připojení)

Bezdrátové připojení

Wireless Switch	Určuje, která bezdrátová zařízení lze ovládat pomocí bezdrátového přepínače.
Wireless Device Enable	Slouží k povolení a zakázání interního bezdrátového zařízení

Tabulka 11. Možnosti nástroje System setup (Nastavení systému) – nabídka Maintenance (Údržba)

Maintenance (Údržba)

Service Tag	Slouží k zobrazení výrobního čísla systému.
Asset Tag	Slouží k vytvoření inventárního čísla.
BIOS Downgrade	Možnost obnovit předchozí verzi firmwaru systému.
Data Wipe	Slouží bezpečnému vymazání dat ze všech zařízení interních úložišť.
BIOS Recovery	Slouží provedení obnovy z některých stavů poškození systému BIOS pomocí souboru pro obnovení na primárním pevném disku nebo externím klíči USB.

Tabulka 12. Možnosti nástroje System setup (Nastavení systému) – nabídka System Logs (Systémové protokoly).

System Logs (Systémové protokoly)

BIOS Events	Slouží k zobrazení událostí systému BIOS.
Thermal Events	Slouží k zobrazení teplotních událostí.
Power Events	Slouží k zobrazení událostí napájení.

Tabulka 13. Možnosti nástroje System setup (Nastavení systému) – nabídka SupportAssist System Resolution (Systém řešení SupportAssist)

SupportAssist System Resolution (Systém řešení SupportAssist)

Auto OS recovery Threshold	Řídí automatický průběh zavádění systému pro konzoli rozlišení systému SupportAssist a pro nástroj obnovy Dell OS Recovery.
SupportAssist Power Recovery	Slouží k povolení nebo zakázání průběhu zavádění pro nástroj SupportAssist OS Recovery v případě některých chyb systému.

Systémové heslo a heslo pro nastavení

Můžete vytvořit systémové heslo a zabezpečit počítač heslem.

Typ hesla	Popis
Heslo systému	Heslo, které je třeba zadat před přihlášením se k počítači.
Heslo nastavení	Heslo, které je třeba zadat před získáním přístupu a možností provádění změn v nastavení systému BIOS v počítači.

 **VÝSTRAHA** Heslo nabízí základní úroveň zabezpečení dat v počítači.

 **VÝSTRAHA** Pokud počítač nebude uzamčen nebo zůstane bez dozoru, k uloženým datům může získat přístup kdokoli.

 **POZNÁMKA** Systémové heslo a heslo nastavení jsou zakázána.

Témata:

- Nastavení systémového hesla a hesla pro nastavení
- Odstranění nebo změna stávajícího hesla k systému nebo nastavení
- Vymazání nastavení CMOS
- Vymazání zapomenutých hesel

Nastavení systémového hesla a hesla pro nastavení

Nové **System Password (Systémové heslo)** pouze v případě, že je status **Not Set (Nenastaveno)**.

Do nastavení systému přejdete stisknutím tlačítka F2 ihned po spuštění či restartu počítače.

1. Na obrazovce **System BIOS (Systém BIOS)** nebo **System Setup (Nastavení systému)** vyberte možnost **Security (Zabezpečení)** a stiskněte klávesu Enter.
Otevře se obrazovka **Security (Zabezpečení)**.
2. Zvolte **System Password (Systémové heslo)** a v poli **Enter the new password (Zadejte nové heslo)** vyvoďte heslo.
Nové heslo systému přiřaďte podle následujících pokynů:
 - Heslo smí obsahovat nejvýše 32 znaků.
 - Heslo smí obsahovat čísla od 0 do 9.
 - Povolena jsou pouze malá písmena (velká písmena jsou zakázána).
 - Povoleny jsou pouze následující zvláštní znaky: mezera, ("), (+), (.), (-), (.), (/), (:), ([), (\), (]), (^).
3. Vypište systémové heslo, které jste zadali dříve do pole **Confirm new password (Potvrdit nové heslo)** a klikněte na **OK**.
4. Po stisku klávesy Esc se zobrazí zpráva s požadavkem o uložení změn.
5. Stiskem klávesy Y změny uložíte.
Počítač se restartuje.

Odstranění nebo změna stávajícího hesla k systému nebo nastavení

Před pokusem o odstranění nebo změnu stávajícího hesla k systému a/nebo konfiguraci ověřte, zda je možnost **Password Status (Stav hesla)** v programu System Setup (Konfigurace systému) nastavena na hodnotu Unlocked (Odemčeno). Pokud je možnost **Password Status (Stav hesla)** nastavena na hodnotu Locked (Zamčeno), stávající heslo k systému a/nebo konfiguraci nelze odstranit ani změnit.

Nástroj Nastavení systému otevřete stiskem tlačítka F2 ihned po spuštění či restartu počítače.

1. Na obrazovce **System BIOS (Systém BIOS)** nebo **System Setup (Nastavení systému)** vyberte možnost **System Security (Zabezpečení systému)** a stiskněte klávesu Enter.
Otevře se obrazovka **System Security (Zabezpečení systému)**.
2. Na obrazovce **System Security (Zabezpečení systému)** ověřte, zda je v nastavení **Password Status (Stav hesla)** vybrána možnost **Unlocked (Odemčeno)**.
3. Po odstranění stávajícího hesla systému vyberte možnost **System Password (Heslo systému)** a stiskněte klávesu Enter nebo Tab.
4. Po odstranění stávajícího hesla nastavení vyberte možnost **Setup Password (Heslo nastavení)** a stiskněte klávesu Enter nebo Tab.
 **POZNÁMKA** Po změně hesla systému nebo nastavení zadejte po zobrazení výzvy nové heslo. Jestliže heslo systému nebo nastavení odstraníte, potvrďte po zobrazení výzvy své rozhodnutí.
5. Po stisku klávesy Esc se zobrazí zpráva s požadavkem o uložení změn.
6. Stiskem klávesy Y uložíte změny a nástroj Nastavení systému ukončíte.
Počítač se restartuje.

Vymazání nastavení CMOS

 **VÝSTRAHA** Vymazáním nastavení CMOS resetujete nastavení systému BIOS v počítači.

1. Sejměte [spodní kryt](#).
2. Vyjměte [baterii](#).
3. Vyjměte [knoflíkovou baterii](#).
4. Počkejte jednu minutu.
5. Vložte [knoflíkovou baterii](#).
6. Vložte [baterii](#).
7. Nasaďte [spodní kryt](#).

Vymazání zapomenutých hesel

Kontaktujte technickou podporu společnosti Dell, abyste vymazali zapomenutá hesla, viz www.dell.com/contactdell.

Aktualizace systému BIOS

Aktualizaci systému BIOS je vhodné provést v případě, že je k dispozici jeho nová verze, nebo v případě výměny systémové desky.

Postup aktualizace systému BIOS:

1. Zapněte počítač.
2. Přejděte na web www.dell.com/support.
3. Klikněte na možnost **Product Support (Podpora k produktu)**, zadejte výrobní číslo počítače a klikněte na možnost **Submit (Odeslat)**.

POZNÁMKA Pokud výrobní číslo nemáte k dispozici, použijte funkci automatického rozpoznání nebo ručně vyhledejte model počítače.
4. Klikněte na možnost **Drivers & downloads (Ovladače a stahování) > Find it myself (Najdu to sám)**.
5. Vyberte operační systém nainstalovaný v počítači.
6. Přejděte na stránce dolů a rozbalte možnost **BIOS (Systém BIOS)**.
7. Klikněte na odkaz **Download (Stáhnout)** a stáhněte si nejnovější verzi systému BIOS pro váš počítač.
8. Po dokončení stahování přejděte do složky, kam jste soubor s aktualizací systému BIOS uložili.
9. Dvakrát klikněte na ikonu souboru s aktualizací systému BIOS a postupujte podle pokynů na obrazovce.

Aktualizace systému BIOS (jednotka USB)

1. Postupujte podle kroků 1 až 7 v části „Aktualizace systému BIOS“ a stáhněte si nejnovější aktualizací soubor pro systém.
2. Vytvořte spustitelnou jednotku USB. Více informací naleznete v článku [SLN143196](https://www.dell.com/support) znalostní báze na webových stránkách www.dell.com/support.
3. Zkopírujte soubor programu nastavení systému BIOS na spustitelnou jednotku USB.
4. Připojte spustitelnou jednotku USB k počítači, který potřebuje aktualizaci systému BIOS.
5. Restartujte počítač a během zobrazení loga Dell na obrazovce stiskněte klávesu **F12**.
6. Spusťte počítač z jednotky USB z jednorázové nabídky zavádění **One Time Boot Menu (Jednorázová zaváděcí nabídka)**.
7. Zadejte název souboru programu nastavení systému BIOS a stiskněte klávesu **Enter (Zadejte)**.
8. Zobrazí se nástroj **BIOS Update Utility**. Aktualizaci systému BIOS dokončete podle pokynů na obrazovce.

Paměť Intel Optane (volitelně)

Před demontáží nebo výměnou paměti Intel Optane či pevného disku SATA je třeba paměť Intel Optane zakázat. Po montáži paměti Intel Optane či pevného disku SATA paměť Intel Optane opět povolte.

Povolení paměti Intel Optane

1. Na panelu úloh klikněte na políčko vyhledávání a zadejte text `Úložná technologie Intel Rapid`.
2. Klikněte na možnost **Úložná technologie Intel Rapid**.
Zobrazí se okno **Úložná technologie Intel Rapid**.
3. Na kartě **Stav** kliknutím na možnost **Povolit** povolte paměť Intel Optane.
4. Na obrazovce s varováním zvolte kompatibilní rychlou jednotku a poté kliknutím na tlačítko **Ano** pokračujte v procesu povolení paměti Intel Optane.
5. Kliknutím na položky **Paměť Intel Optane > Restartovat** dokončete proces povolení paměti Intel Optane.

POZNÁMKA Některé aplikace může být po povolení potřeba až třikrát spustit, než se naplno projeví zvýšený výkon.

Zakázání paměti Intel Optane

⚠ VÝSTRAHA Po zakázání paměti Intel Optane se nepokoušejte odstranit ovladač úložné technologie Intel Rapid, došlo by ke zhroutení systému (modrá obrazovka). Uživatelské rozhraní úložné technologie Intel Rapid lze odstranit bez odinstalování ovladače.

ℹ POZNÁMKA Paměť Intel Optane je nutné zakázat před demontáží úložného zařízení SATA s akcelerací pomocí paměti Intel Optane nebo paměťového modulu Intel Optane ze systému.

1. Na panelu úloh klikněte na políčko vyhledávání a zadejte text `Úložná technologie Intel Rapid`.
2. Klikněte na možnost **Úložná technologie Intel Rapid**. Zobrazí se okno **Úložná technologie Intel Rapid**.
3. Na kartě **Paměť Intel Optane** kliknutím na možnost **Zakázat** zakažte paměť Intel Optane.
4. Varování odsouhlasíte kliknutím na tlačítko **Ano**. Zobrazí se průběh procesu zakázání.
5. Kliknutím na možnost **Restartovat** dokončíte proces zakázání paměti Intel Optane, poté se počítač restartuje.

Rozšířená diagnostika vyhodnocení systému před jeho spuštěním (ePSA)

⚠ VÝSTRAHA Používejte diagnostiku ePSA pouze k testování tohoto počítače. Použití tohoto programu s jinými počítači může mít za následek neplatné výsledky nebo chybové zprávy.

Diagnostika ePSA (známá také jako diagnostika systému) provádí celkovou kontrolu hardwaru. Diagnostika ePSA je integrována do systému BIOS a je spouštěna interně systémem BIOS. Integrovaná diagnostika systému poskytuje sadu možností pro konkrétní zařízení nebo jejich skupiny a umožní vám:

- Spouštět testy automaticky nebo v interaktivním režimu
- Opakovat testy
- Zobrazit nebo ukládat výsledky testů
- Procházet testy a využitím dalších možností testu získat dodatečné informace o zařízeních, u kterých test selhal
- Prohlížet stavové zprávy s informacemi o úspěšném dokončení testu
- Prohlížet chybové zprávy s informacemi o problémech, ke kterým během testu došlo

ℹ POZNÁMKA Některé testy pro konkrétní zařízení vyžadují zásah uživatele. Při provádění diagnostických testů buďte vždy přítomni u terminálu počítače.

Další informace naleznete na stránce [Dell EPSA Diagnostic 3.0](#).

Spuštění diagnostiky ePSA

1. Zapněte počítač.
2. Během spouštění počítače vyčkejte na zobrazení loga Dell a stiskněte klávesu F12.
3. Na obrazovce se spouštěcí nabídkou vyberte možnost **Diagnostics (Diagnostika)**.
4. Klikněte na šipku v levém dolním rohu. Zobrazí se úvodní obrazovka diagnostiky.
5. Klikněte na šipku v pravém dolním rohu a přejděte na výpis stránek. Zobrazí se detekované položky.
6. Chcete-li spustit diagnostický test u konkrétního zařízení, stiskněte klávesu Esc a klepnutím na tlačítko **Yes (Ano)** ukončete diagnostický test.
7. V levém podokně vyberte požadované zařízení a klepněte na tlačítko **Run Tests (Spustit testy)**.
8. V případě jakéhokoli problému se zobrazí chybové kódy. Chybový kód a ověřovací číslo si poznamenejte a obraťte se na společnost Dell.

Indikátory diagnostiky systému

Indikátor stavu napájení a baterie / indikátor aktivity pevného disku

Ukazuje stav nabití baterie a aktivitu pevného disku.

i **POZNÁMKA** Stisknutím kombinace kláves Fn+H přepnete tento indikátor mezi režimem indikátoru stavu napájení a baterie a režimem indikátoru aktivity pevného disku.

Indikátor aktivity pevného disku

Svítlí, když počítač čte z pevného disku nebo na něj zapisuje.

i **POZNÁMKA** Indikátor aktivity pevného disku je k dispozici pouze na počítačích s pevným diskem.

Indikátor stavu napájení a baterie

Ukazuje stav napájení a nabití baterie.

Svítlí bíle – Je připojen napájecí adaptér a baterie je nabitá alespoň na 5 %.

Oranžová – Počítač je napájen z baterie, která je nabitá na méně než 5 %.

Nesvítlí

- Napájecí adaptér je připojen a baterie je plně nabitá.
- Počítač je napájen z baterie, a ta je nabitá na více než 5 %.
- Počítač je v režimu spánku, hibernace nebo je vypnutý.

i **POZNÁMKA** Indikátor aktivity pevného disku je k dispozici pouze na počítačích s pevným diskem.

Indikátor stavu napájení a baterie bliká oranžově a zároveň pípají kódy značící chyby.

Příklad: indikátor stavu napájení a baterie oranžově dvakrát zabliká, následuje pauza a potom zabliká třikrát bíle a následuje pauza. Tento vzor blikání 2,3 pokračuje, dokud se počítač nevypne, což signalizuje, že nebyla detekována žádná paměť nebo RAM.

Následující tabulka popisuje různé druhy blikání a jejich význam.

Tabulka 14. Diagnostika

Vzor blikání	Popis problému
2, 1	Selhání procesoru
2, 2	Základní deska: došlo k chybě paměti ROM a systému BIOS
2, 3	Nebyla zjištěna žádná paměť/RAM
2, 4	Chyba paměti/RAM
2, 5	Nainstalovaná neplatná paměť
2, 6	Chyba základní desky nebo čipové sady
2, 7	Selhání displeje LCD
3, 1	porucha baterie CMOS
3, 2	Chyba PCI nebo grafické karty / čipu
3, 3	Bitová kopie pro obnovení systému nebyla nalezena.
3, 4	Bitová kopie pro obnovení systému byla nalezena, ale je neplatná.

Indikátor stavu kamery: Označuje, zda se používá kamera.

- Svítí bíle – kamera je používána.
- Nesvítlí – kamera není používána.

Indikátor stavu klávesy Caps Lock: Označuje, zda je klávesa Caps Lock zapnutá, nebo vypnutá.

- Svítí bíle – funkce Caps Lock je zapnuta.
- Nesvítlí – funkce Caps Lock je vypnuta.

Uvolnění statické elektřiny (Flea power)

Flea power je zbytková statická elektřina, která zůstává v počítači i po jeho vypnutí a vyjmutí baterie. Následující postup obsahuje kroky potřebné k uvolnění statické elektřiny z počítače.

1. Vypněte počítač.
2. Sejměte [spodní kryt](#).
3. Stisknutím a podržením tlačítka napájení po dobu 15 sekund vybijte statickou elektřinu.
4. Nasaďte [spodní kryt](#).
5. Zapněte počítač.

Cyklus napájení sítě Wi-Fi

Pokud počítač nemůže přistupovat k internetu kvůli problému s konektivitou Wi-Fi, můžete provést restart napájení sítě Wi-Fi. Následující postup obsahuje kroky potřebné k provedení restartu napájení sítě Wi-Fi.

 **POZNÁMKA** Někteří poskytovatelé internetového připojení poskytují kombinované zařízení modem-směrovač.

1. Vypněte počítač.
2. Vypněte modem.
3. Vypněte bezdrátový směrovač.
4. Počkejte 30 sekund.
5. Zapněte bezdrátový směrovač.
6. Zapněte modem.
7. Zapněte počítač.

Pomoc a kontakt na společnost Dell

Zdroje pro vyhledání nápovědy

Informace a nápovědu k produktům a službám Dell můžete získat v těchto zdrojích samoobslužné pomoci.

Tabulka 15. Zdroje pro vyhledání nápovědy

Informace o produktech a službách společnosti Dell

Aplikace Dell Help & Support

Tipy

Kontaktujte oddělení podpory

Nápověda k operačnímu systému online

Informace o odstraňování problémů, uživatelské příručky, pokyny nastavení, technické údaje produktu, blogy technické nápovědy, ovladače, aktualizace softwaru atd.

Články ze znalostní databáze Dell ohledně různých problémů s počítačem.

Zjistěte následující informace o svém produktu:

- Technické údaje produktu
- Operační systém
- Nastavení a používání produktu
- Zálohování dat
- Řešení problémů a diagnostika
- Obnovení továrního a systémového nastavení
- Údaje BIOS

www.dell.com



V hledání Windows zadejte text `Contact Support` a poté stiskněte klávesu `Enter`.

www.dell.com/support/windows

www.dell.com/support/linux

www.dell.com/support

1. Přejděte na web www.dell.com/support.
2. Do pole **Search (Vyhledávání)** zadejte předmět nebo klíčové slovo.
3. Kliknutím na **Search (Vyhledat)** načtete související články.

Viz část *Me and My Dell (Já a můj Dell)* na webu www.dell.com/support/manuals.

Chcete-li najít pasáž *Me and My Dell (Já a můj Dell)* ke svému produktu, identifikujte jej pomocí následujících informací:

- Zvolte **Detect Product (Detekovat produkt)**.
- Vyhledejte produkt z rozbalovací nabídky pod nadpisem **View Products (Zobrazit produkty)**.
- Na vyhledávacím panelu zadejte **Service Tag number (Číslo servisního označení)** nebo **Product ID (ID produktu)**.

Kontaktování společnosti Dell

Informace o kontaktování společnosti Dell ohledně prodeje, technické podpory a záležitostí týkajících se zákaznických služeb naleznete na webu www.dell.com/contactdell.

POZNÁMKA Dostupnost se liší v závislosti na zemi a produktu a některé služby nemusí být ve vaší zemi k dispozici.

POZNÁMKA Pokud nemáte aktivní internetové připojení, můžete najít kontaktní informace na nákupní faktuře, balicím seznamu, účtence nebo v katalogu produktů společnosti Dell.