

Inspiron 3595

Servisná příručka



Poznámky, upozornenia a výstrahy

 **POZNÁMKA** POZNÁMKA uvádza dôležité informácie, ktoré vám umožnia využívať váš produkt lepšie.

 **VAROVANIE** UPOZORNENIE naznačuje, že existuje riziko poškodenia hardvéru alebo straty údajov a ponúka vám spôsob, ako sa tomuto problému vyhnúť.

 **VÝSTRAHA** VÝSTRAHA označuje potenciálne riziko vecných škôd, zranení osôb alebo smrti.

© 2019 firma Dell Inc. alebo jej pobočky. Všetky práva vyhradené. Dell, EMC, ako aj ďalšie ochranné známky sú ochranné známky firmy Dell Inc. alebo jej pobočiek. Iné obchodné známky môžu byť obchodnými známkami príslušných vlastníkov.

1 Servisný úkon v počítači.....	6
Bezpečnostné pokyny.....	6
Pred servisným úkonom v počítači.....	6
Skôr než začnete	6
Ochrana proti elektrostatickým výbojom (ESD).....	7
Prenosná antistatická servisná súprava.....	7
Preprava citlivých komponentov.....	8
Po dokončení práce v počítači.....	8
2 Demontáž a inštalácia komponentov.....	9
Odporúčané nástroje.....	9
Zoznam skrutiek.....	9
Optická jednotka.....	10
Demontáž optickej jednotky.....	10
Spätná montáž optickej jednotky.....	11
Spodný kryt.....	13
Demontáž spodného krytu.....	13
Spätná montáž spodného krytu.....	16
Batéria.....	19
Demontáž batérie.....	19
Spätná montáž batérie.....	20
Pamäťový modul.....	21
Demontáž pamäťového modulu.....	21
Spätná montáž pamäťového modulu.....	24
Karta bezdrôtovej komunikácie.....	24
Demontáž karty bezdrôtovej komunikácie.....	24
Spätná montáž karty bezdrôtovej komunikácie.....	25
Konektorový panel optického disku.....	26
Demontujte dosku s konektorom optickej jednotky.....	26
Spätná montáž dosky s konektorom optickej jednotky.....	27
Gombíková batéria.....	28
Demontáž gombíkovej batérie.....	28
Spätná montáž gombíkovej batérie.....	28
Ventilátor.....	29
Demontáž ventilátora.....	29
Spätná montáž ventilátora.....	30
Jednotka SSD.....	32
Demontáž jednotky SSD.....	32
Spätná inštalácia SSD disku.....	34
Pevný disk.....	36
Demontáž pevného disku.....	36
Spätná montáž pevného disku.....	37
Dotyková plocha.....	39
Demontáž dotykového panela.....	39

Spätná montáž dotykového panela.....	40
Reproduktory.....	41
Demontáž reproduktorov.....	41
Spätná montáž reproduktorov.....	42
Chladič.....	43
Demontáž chladiča.....	43
Spätná montáž chladiča.....	43
Zostava displeja.....	44
Demontáž zostavy displeja.....	44
Spätná montáž zostavy displeja.....	46
Port napájacieho adaptéra.....	48
Demontáž portu napájacieho adaptéra.....	48
Spätná montáž portu napájacieho adaptéra.....	49
vstupno-výstupná doska.....	50
Demontáž vstupno-výstupnej dosky.....	50
Spätná montáž vstupno-výstupnej dosky.....	51
Tlačidlo napájania.....	52
Demontáž tlačidla napájania.....	52
Spätná montáž tlačidla napájania.....	53
Systémová doska.....	54
Demontáž systémovej dosky.....	54
Spätná montáž systémovej dosky.....	57
Tlačidlo napájania so snímačom odtlačkov prstov.....	59
Demontáž tlačidla napájania so snímačom odtlačkov prstov.....	59
Spätná montáž tlačidla napájania so snímačom odtlačkov prstov.....	60
Zostava opierky dlaní a klávesnice.....	61
Demontáž zostavy opierky dlaní a klávesnice.....	61
Spätná montáž zostavy opierky dlaní a klávesnice.....	62
Rám displeja.....	63
Demontáž rámu displeja.....	63
Spätná montáž rámu displeja.....	64
Kamera.....	65
Demontáž kamery.....	65
Spätná montáž kamery.....	66
Panel displeja.....	67
Demontáž panela displeja.....	67
Spätná montáž panela displeja.....	68
Závesy displeja.....	69
Demontáž závesov displeja.....	69
Spätná montáž závesov displeja.....	70
Kábel displeja.....	71
Demontáž kábla displeja.....	71
Spätná montáž kábla displeja.....	71
Zostava zadného krytu displeja a antény.....	72
Demontáž zostavy zadného krytu displeja a antény.....	72
Spätná montáž zostavy zadného krytu displeja a antény.....	73
3 Ovládače zariadení.....	75
Prevzatie zvukového ovládača.....	75
Prevzatie sieťového ovládača.....	75

Prevzatie ovládača čipovej sady.....	76
Stiahnutie ovládača čítačky pamäťových kariet.....	76
Stiahnutie ovládača karty WiFi.....	77
Stiahnutie ovládača USB.....	77
Prevzatie ovládača grafiky.....	78
4 Nastavenie systému.....	79
Nastavenie systému.....	79
Otvorenie programu nastavenia systému BIOS.....	79
Navigačné klávesy.....	79
Zavádzacia postupnosť.....	79
Možnosti programu System Setup.....	80
Vymazanie nastavení CMOS.....	83
Vymazanie hesla systému BIOS (nastavenie systému) a systémových hesiel.....	84
5 Riešenie problémov.....	85
Diagnostika Vylepšené vyhodnotenie systému pred zavedením (Enhanced Pre-Boot System Assessment – ePSA).....	85
Spúšťa sa diagnostika ePSA.....	85
Kontrolky diagnostiky systému.....	85
Obnovenie operačného systému.....	86
Aktualizácia systému BIOS.....	86
Povolenie používania pamäte Intel Optane.....	87
Zakázanie používania pamäte Intel Optane.....	87
Aktualizácia systému BIOS (pomocou kľúča USB).....	87
Cyklus napájania Wi-Fi.....	88
Rozptýlenie zvyškovej statickej elektriny.....	88
6 Získavanie pomoci a kontaktovanie spoločnosti Dell.....	89

Servisný úkon v počítači

Bezpečnostné pokyny

Dodržiavaním nasledujúcich bezpečnostných pokynov sa vyhnete prípadnému poškodeniu počítača a aj vy sami budete v bezpečí. Pokiaľ nie je uvedené inak, pred vykonaním ktoréhokoľvek servisného úkonu, ktorý je uvedený v tomto dokumente, by ste si mali preštudovať bezpečnostné informácie dodané spolu s počítačom.

POZNÁMKA Pred prácou vnútri počítača si prečítajte bezpečnostné pokyny, ktoré ste dostali s vaším počítačom. Ďalšie bezpečnostné overené postupy nájdete na domovskej stránke zákonných požiadaviek na adrese www.dell.com/regulatory_compliance.

POZNÁMKA Pred otvorením krytu a panelov počítača odpojte všetky zdroje napájania. Po dokončení práce vo vnútri počítača znova nainštalujte všetky kryty, panely a skrutky pred tým, než počítač pripojíte k elektrickej zásuvke.

VAROVANIE Zabezpečte, aby bola pracovná plocha rovná a čistá, aby sa počítač nepoškodil.

VAROVANIE S komponentmi a kartami zaobchádzajte opatrne. Nedotýkajte sa komponentov alebo kontaktov na karte. Kartu držte za okraje alebo za kovový nosný držiak. Komponenty ako procesor držte za okraje a nie za kolíky.

VAROVANIE Riešenie problémov a opravy by ste mali vykonávať len tak, ako to povolil alebo nariadil tím technickej asistencie spoločnosti Dell. Poškodenie v dôsledku servisu, ktorý nie je oprávnený spoločnosťou Dell, nespadá pod ustanovenia záruky. Pozrite si bezpečnostné pokyny, ktoré sa dodali s produktom, prípadne na stránke www.dell.com/regulatory_compliance.

VAROVANIE Skôr ako sa dotknete čohokoľvek vo vnútri počítača, uzemnite sa pomocou uzemňovacieho remienka na zápästí alebo opakovaným dotýkaním sa nenatretého kovového povrchu, ako je napríklad kovová zadná časť počítača. Počas práce sa opakovane dotýkajte nenatretého kovového povrchu, aby sa rozptýlila statická elektrina, ktorá by mohla poškodiť vnútorné súčiastky.

VAROVANIE Ak odpájate kábel, potiahnite ho za prípojku alebo pevný ťahací jazýček, ale nie za samotný kábel. Niektoré káble majú konektory s poistnými západkami alebo ručnými skrutkami, ktoré je potrebné uvoľniť pred odpojením kábla. Konektory od seba odpájajte rovným smerom – zabránite tým ohnutiu kolíkov konektora. Počas pripájania káblov sa presvedčite, či sú porty a konektory správne orientované a vyrovnané.

VAROVANIE Stlačte a vysuňte všetky karty z čítačky pamäťových kariet.

POZNÁMKA Farba počítača a niektorých komponentov sa môže odlišovať od farby uvádzanej v tomto dokumente.

Pred servisným úkonom v počítači

POZNÁMKA Ilustrácie v tomto dokumente na môžu líšiť od vášho počítača v závislosti od vami objednanej konfigurácie.

Skôr než začnete

1. Uložte a zatvorte všetky otvorené súbory a ukončíte všetky otvorené aplikácie.

2. Vypnite počítač. Kliknite na tlačidlo **Start** > **Napájanie** > **Vypnúť**.

POZNÁMKA Ak používate iný operačný systém, pokyny na vypnutie nájdete v dokumentácii k operačnému systému.

3. Odpojte počítač a všetky pripojené zariadenia z elektrických zásuviek.

4. Od svojho počítača odpojte všetky pripojené sieťové a periférne zariadenia, ako sú klávesnica, myš a monitor.

5. Vyberte všetky pamäťové karty a optické jednotky z počítača, ak sú prítomné.

Ochrana proti elektrostatickým výbojom (ESD)

Elektrostatické výboje sú vážnou hrozbou pri manipulácii s elektronickými súčastami, obzvlášť v prípade citlivých súčastí, ako sú rozširujúce karty, procesory, pamäťové moduly DIMM a systémové dosky. Veľmi slabé náboje dokážu poškodiť obvody spôsobom, ktorý nemusí byť zjavný a môže sa prejavovať ako prerušované problémy alebo skrátená životnosť produktu. V odvetví pôsobia tlaky na dosahovanie nižšej spotreby energie a zvýšenú hustotu, preto je ochrana proti elektrostatickým výbojom čoraz vážnejším problémom.

Z dôvodu zvýšenej hustoty polovodičov používaných v nedávnych výrobkoch spoločnosti Dell je teraz citlivosť na statické poškodenie vyššia než v prípade predchádzajúcich produktov Dell. Z tohto dôvodu už viac nie je možné v súčasnosti používať niektoré spôsoby manipulácie s dielmi schválené v minulosti.

Dva rozpoznané typy poškodenia elektrostatickým výbojom sú kritické a prerušované zlyhania.

- **Kritické** – kritické zlyhania predstavujú približne 20 % zlyhaní súvisiacich s elektrostatickými výbojmi. Poškodenie spôsobuje okamžitú a úplnú stratu funkčnosti zariadenia. Príkladom kritického zlyhania je pamäťový modul DIMM, ktorý prijal výboj statickej elektriny a okamžite začal prejavovať symptóm „Nespustí test POST/žiadny obraz“ vo forme kódu pípania, ktorý sa vydáva v prípade chýbajúcej alebo nefunkčnej pamäte.
- **Prerušované** – prerušované zlyhania predstavujú približne 80 % zlyhaní súvisiacich s elektrostatickými výbojmi. Vysoká miera prerušovaných zlyhaní znamená, že väčšinu času pri vzniku poškodenia nedochádza k jeho okamžitému rozpoznaní. Modul DIMM prijme výboj statickej elektriny, no dochádza iba k oslabeniu spoja a nevznikajú okamžité vonkajšie prejavy súvisiace s poškodením. Môže trvať celé týždne i mesiace, než príde k roztaveniu spoja. Počas tohto obdobia môže dôjsť k degenerácii integrity pamäte, prerušovaných chýb pamäte a podobne.

Náročnejším typom poškodenia z hľadiska rozpoznania i riešenia problémov je prerušované poškodenie (tiež mu hovoríme latentné poškodenie).

Postupujte podľa nasledujúcich krokov, aby ste predišli poškodeniu elektrostatickým výbojom:

- Používajte antistatický náramok, ktorý bol riadne uzemnený. Používanie bezdrôtových antistatických náramkov už nie je povolené, pretože neposkytujú adekvátnu ochranu. Dotknutím sa šasi pred manipuláciou s dielmi nezaistuje primeranú ochranu proti elektrostatickým výbojom na dieloch so zvýšenou citlivosťou na poškodenie elektrostatickým výbojom.
- Manipulujte so všetkými dielmi citlivými na statickú elektrinu na bezpečnom mieste. Ak je to možné, používajte antistatické podložky na podlahe a podložky na pracovnom stole.
- Pri rozbalovaní staticky citlivého komponentu z prepravného kartónu odstráňte antistatický obalový materiál až bezprostredne pred inštalovaním komponentu. Pred rozbalením antistatického balenia sa uistite, že vaše telo nie je nabité elektrostatickým nábojom.
- Pred prepravou komponentu citlivého na statickú elektrinu používajte antistatický obal.

Prenosná antistatická servisná súprava

Nemonitorovaná prenosná antistatická súprava je najčastejšie používanou servisnou súpravou. Každá prenosná servisná súprava obsahuje tri hlavné súčasti: antistatickú podložku, náramok a spojovací drôt.

Súčasti prenosnej antistatickej súpravy

Súčasťou prenosnej antistatickej súpravy je:

- **Antistatická podložka** – antistatická podložka je vyrobená z disipatívneho materiálu, takže na ňu pri servisných úkonoch možno odložiť súčasti opravovaného zariadenia. Pri používaní antistatickej podložky by mal byť náramok pripevnený na ruku a spojovací drôt by mal byť pripojený k podložke a obnaženej kovovej ploche v zariadení, ktoré opravujete. Po splnení tohto kritéria možno náhradné súčasti vybrať z vrečka na ochranu proti elektrostatickým výbojom a položiť ich priamo na podložku. Predmetom citlivým na elektrostatické výboje nič nehrozí, ak sú v rukách, na antistatickej podložke, v zariadení alebo vo vrečku.
- **Náramok a spojovací drôt** – náramok a spojovací drôt môžu byť spojené priamo medzi zápästím a obnaženou kovovou plochou na hardvéri, ak sa nevyžaduje antistatická podložka, alebo môžu byť pripojené k antistatickej podložke, aby chránili hardvér, ktorý na ňu dočasne položíte. Fyzickému spojeniu náramku a spojovacieho drôtu medzi pokožkou, antistatickou podložkou a hardvérom sa hovorí prepojenie, resp. „bonding“. Používajte iba také servisné súpravy, ktoré obsahujú náramok, podložku aj spojovací drôt. Nikdy nepoužívajte bezdrôtové náramky. Pamätajte, prosím, na to, že drôty v náramku sa bežným používaním opotrebúvajú, preto ich treba pravidelne kontrolovať pomocou nástroja na testovanie náramkov, inak by mohlo dôjsť k poškodeniu hardvéru elektrostatickým výbojom. Test náramku a spojovacieho drôtu odporúčame vykonávať aspoň raz týždenne.
- **Nástroj na testovanie antistatického náramku** – drôty v náramku sa môžu časom poškodiť. Pri používaní nemonitorovanej súpravy je osvedčené testovať náramok pravidelne pred každým servisným úkonom a minimálne raz týždenne. Náramok možno najlepšie otestovať pomocou nástroja na testovanie antistatického náramku. Ak nemáte vlastný nástroj na testovanie náramku, obráťte sa na regionálnu pobočku firmy a opýtajte sa, či vám ho nevedia poskytnúť. Samotný test sa robí takto: na zápästie si pripevníte náramok,

spojovací drôt náramku zapojíte do nástroja na testovanie a stlačíte tlačidlo. Ak test dopadne úspešne, rozsvieti sa zelená kontrolka LED. Ak dopadne neúspešne, rozsvieti sa červená kontrolka LED a zaznie zvuková výstraha.

- **Izolačné prvky** – pri opravách je mimoriadne dôležité zabrániť kontaktu súčastí citlivých na elektrostatické výboje, ako je napríklad plastové puzdro chladiča, s vnútornými súčastami zariadenia, ktoré fungujú ako izolátory a často bývajú nabité silným nábojom.
- **Pracovné prostredie** – pred použitím antistatickej servisnej súpravy vždy najskôr zhodnoťte situáciu u zákazníka. Rozloženie súpravy napríklad pri práci so serverom bude iné ako v prípade stolového počítača alebo prenosného zariadenia. Servery sú zvyčajne uložené v stojanoch v dátovom centre, stolové počítače alebo prenosné zariadenia zasa bývajú položené na stoloch v kancelárii. Na prácu sa vždy snažte nájsť priestrannú rovnú pracovnú plochu, kde vám nebude nič zavádzať a budete mať dostatok priestoru na rozloženie antistatickej súpravy aj manipuláciu so zariadením, ktoré budete opravovať. Pracovný priestor by takisto nemal obsahovať izolátory, ktoré môžu spôsobiť elektrostatický výboj. Ešte pred tým, ako začnete manipulovať s niektorou hardvérovou súčastou zariadenia, presuňte v pracovnej oblasti všetky izolátory, ako sú napríklad polystyrén a ďalšie plasty, do vzdialenosti najmenej 30 centimetrov (12 palcov) od citlivých súčastí.
- **Antistatické balenie** – všetky zariadenia citlivé na elektrostatický výboj sa musia dodávať a preberať v antistatickom balení. Preferovaným balením sú kovové vrecká s antistatickým tienením. Poškodené súčasti by ste mali vždy poslať späť zabalené v tom istom antistatickom vrecku a balení, v ktorom vám boli dodané. Antistatické vrecko by malo byť prehnuté a zalepené a do škatule, v ktorej bola nová súčasť dodaná, treba vložiť všetok penový baliaci materiál, čo v nej pôvodne bol. Zariadenia citlivé na elektrostatické výboje by sa mali vyberať z balenia iba na pracovnom povrchu, ktorý je chránený proti elektrostatickým výbojom a súčasti zariadení by sa nikdy nemali klásť na antistatické vrecko, pretože vrecko chráni iba zvnútra. Súčasti zariadení môžete držať v ruke alebo ich môžete odložiť na antistatickú podložku, do zariadenia alebo antistatického vrecka.
- **Preprava súčastí citlivých na elektrostatické výboje** – pri preprave súčastí citlivých na elektrostatické výboje, ako sú napríklad náhradné súčasti alebo súčasti zasielané späť firme Dell, je kvôli bezpečnosti prepravy veľmi dôležité, aby boli uložené v antistatických vreckách.

Zhrnutie ochrany proti elektrostatickým výbojom

Všetkým terénnym servisným technikom odporúčame, aby pri každom servisnom úkone na produktoch firmy Dell používali klasický uzemňovací náramok s drôtom proti elektrostatickým výbojom a ochrannú antistatickú podložku. Okrem toho je tiež mimoriadne dôležité, aby počas opravy zariadenia neboli citlivé súčasti v dosahu žiadnych súčastí, ktoré fungujú ako izolátory, a aby sa prepravovali v antistatických vreckách.

Preprava citlivých komponentov

Pri preprave komponentov citlivých na elektrostatickú elektrinu, ako sú náhradné diely alebo diely zasielané späť spoločnosti Dell, je kľúčové, aby boli na dosiahnutie bezpečnej prepravy uložené v antistatických vreckách.

Zdvíhanie zariadení

Pri zdvíhaní ťažkých zariadení dodržiavajte nasledujúce pokyny:

VAROVANIE Nedvíhajte predmety s hmotnosťou vyššou ako 22,67 kg (50 libier). Vždy si zaobstarajte dodatočnú pomoc alebo použite mechanické zdvíhacie zariadenie.

1. Zabezpečte si pevnú, vyrovnanú oporu nôh. Udržiavajte nohy od seba v stabilnej polohe tak, aby vaše prsty smerovali smerom od seba.
2. Napnite brušné svaly. Brušné svaly poskytujú pri zdvíhaní podporu pre vašu chrbticu a pomáhajú preniesť váhu nákladu.
3. Zdvíhajte pomocou nôh, nie chrbta.
4. Náklad držte blízko pri tele. Čím bližšie je pri vašej chrbtici, tým menej sily pôsobí na váš chrbát.
5. Chrbát majte vystretý, a to pri zdvíhaní aj skladaní nákladu na zem. Nepridávajte k hmotnosti nákladu hmotnosť svojho tela. Vyhnite sa vytáčaniam tela a chrbta.
6. Pri kladení nákladu používajte tieto isté techniky v opačnom poradí.

Po dokončení práce v počítači

VAROVANIE Volné alebo uvoľnené skrutky vo vnútri počítača môžu vážne poškodiť počítač.

1. Zaskrutkujte späť všetky skrutky a skontrolujte, či v počítači nezostali žiadne voľné skrutky.
2. Pripojte všetky externé zariadenia, periférie a káble, ktoré ste odpojili pred začatím práce na počítači.
3. Zasuňte späť pamäťové karty, disky a ostatné súčasti, ktoré ste odstránili pred začatím práce na počítači.
4. Pripojte počítač a všetky pripojené zariadenia k ich elektrickým zásuvkám.
5. Zapnite počítač.

Demontáž a inštalácia komponentov

Odporúčané nástroje

Postupy uvedené v tomto dokumente môžu vyžadovať použitie nasledujúcich nástrojov:

- Krížový skrutkovač č. 1
- Plochý skrutkovač
- Plastové páčidlo









Zoznam skrutiek













POZNÁMKA Pri vyberaní skrutiek z jednotlivých súčastí počítača odporúčame, aby ste si poznačili typ a počet skrutiek a po vybratí ich odložili do škatuľky na skrutky. Vďaka tomu budete mať pri spätnej montáži súčastí istotu, že ste zaskrutkovali späť správny typ a počet skrutiek.

POZNÁMKA Časti niektorých počítačov sú magnetické. Pri spätnej montáži jednotlivých súčastí počítača dávajte pozor, aby na nich skrutky neostávali položené.

POZNÁMKA Farba skrutiek sa môže líšiť v závislosti od konkrétnej objednanej konfigurácie.

Tabuľka1. Zoznam skrutiek

Komponent	Prichytené k	Typ skrutky	Množstvo	Obrázok skrutky
Spodný kryt	Zostava opierky dlaní a klávesnice	M2 x 2	2	
Spodný kryt	Zostava opierky dlaní a klávesnice	M2x4	1	
Spodný kryt	Zostava opierky dlaní a klávesnice	M2,5x7	6	
				POZNÁMKA Farba skrutky sa môže líšiť v závislosti od objednanej zostavy.
Batéria	Zostava opierky dlaní a klávesnice	M2 x 3	4	
Zobrazovací panel	Zostava zadného krytu obrazovky a antény	M2 x 2	4	
Zostava pevného disku	Zostava opierky dlaní a klávesnice	M2 x 3	4	
Konzola pevného disku	Pevný disk	M3 x 3	4	
Chladič	Systémová doska	M2 x 3	3	
Pánty	Zostava opierky dlaní a klávesnice	M2,5 x 5	5	

Komponent	Prichytené k	Typ skrutky	Množstvo	Obrázok skrutky
Konzoly pántov obrazovky	Zostava zadného krytu obrazovky a antény	M2,5 x 4	8	
Konzoly pántov obrazovky	Zostava zadného krytu obrazovky a antény	M2 x 2	2	
I/O doska	Zostava opierky dlani a klávesnice	M2x4	<ul style="list-style-type: none"> · 1 (v počítačoch s optickou jednotkou) · 2 (v počítačoch bez optickej jednotky) 	
Konzola optickej jednotky (iba v počítačoch s optickou jednotkou)	Optická jednotka	M2 x 3	2	
Doska s konektorom optickej jednotky (iba v počítačoch s optickou jednotkou)	Zostava opierky dlani a klávesnice	M2 x 2 s veľkou hlavou	1	
Port napájacieho adaptéra	Zostava opierky dlani a klávesnice	M2 x 3	1	
Doska s tlačidlom napájania	Zostava opierky dlani a klávesnice	M2 x 2	1	
Tlačidlo napájania s čítačkou odtlačkov prstov (voliteľné)	Zostava opierky dlani a klávesnice	M2 x 2	1	
Jednotka SSD	Zostava opierky dlani a klávesnice	M2x2.2+0,8	1	
Systémová doska	Zostava opierky dlani a klávesnice	M2x4	1	
Dotykový panel	Zostava opierky dlani a klávesnice	M2 x 2	4	
Konzola karty bezdrôtovej komunikácie	Systémová doska	M2 x 3	1	

Optická jednotka

Demontáž optickej jednotky

POZNÁMKA Pred prácou vo vnútri počítača si prečítajte bezpečnostné pokyny, ktoré ste dostali s vaším počítačom, a postupujte podľa krokov uvedených v časti **Pred prácou vo vnútri počítača**. Po práci vo vnútri počítača dodržujte pokyny uvedené v časti **Po práci vo vnútri počítača**. Ďalšie bezpečnostné overené postupy nájdete na domovskej stránke zákonných požiadaviek na adrese www.dell.com/regulatory_compliance.

Postup

POZNÁMKA Vzťahuje sa iba na počítače dodávané s optickou jednotkou.

1. Odstráňte skrutku (M2 x 2), ktorá pripevňuje zostavu optickej jednotky k spodnému krytu.
2. Pomocou skrutkovača vytlačte optickú jednotku zo zásuvky a uvoľnite zostavu optickej jednotky z pozície na optickú jednotku.
3. Vysuňte zostavu optickej jednotky zo šachty optickej jednotky.

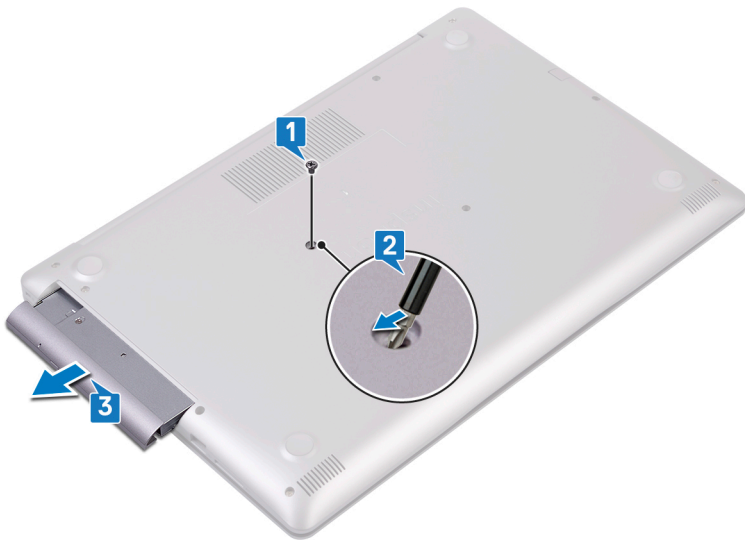

4. Odskrutkujte dve skrutky (M2 x 3), ktoré pripevňujú konzolu optickej jednotky k optickej jednotke.
5. Odmontujte konzolu optickej jednotky z optickej jednotky.



6. Opatrne vytiahnite rám optickej jednotky a odstráňte ho z optickej jednotky.



Spätná montáž optickej jednotky

- POZNÁMKA** Pred prácou vo vnútri počítača si prečítajte bezpečnostné pokyny, ktoré ste dostali s vaším počítačom, a postupujte podľa krokov uvedených v časti **Pred prácou vo vnútri počítača**. Po práci vo vnútri počítača dodržujte pokyny uvedené v časti **Po práci vo vnútri počítača**. Ďalšie bezpečnostné overené postupy nájdete na domovskej stránke zákonných požiadaviek na adrese www.dell.com/regulatory_compliance.

Postup

1.  **POZNÁMKA** Vzťahuje sa iba na počítače dodávané s optickou jednotkou.

Zarovnajte západky na ráme optickej jednotky so slotmi v optickej jednotke a zacvaknite ho na miesto.



2. Zarovnajtie otvory pre skrutky na konzole optickej jednotky s otvormi pre skrutky na optickej jednotke.
3. Zaskrutkujte späť dve skrutky (M2 x 3), ktoré pripevňujú konzolu optickej jednotky k optickej jednotke.



4. Zasuňte zostavu optickej jednotky do pozície na optickú jednotku.
5. Zarovnajtie otvor na skrutku v konzole optickej jednotky s otvorom na skrutku v spodnom kryte. Zaskrutkujte späť skrutku (M2 x 2), ktorá pripevňuje zostavu optickej jednotky k spodnému krytu.



Spodný kryt

Demontáž spodného krytu

- POZNÁMKA** Pred prácou vo vnútri počítača si prečítajte bezpečnostné pokyny, ktoré ste dostali s vaším počítačom, a postupujte podľa krokov uvedených v časti **Pred prácou vo vnútri počítača**. Po práci vo vnútri počítača dodržujte pokyny uvedené v časti **Po práci vo vnútri počítača**. Ďalšie bezpečnostné overené postupy nájdete na domovskej stránke zákonných požiadaviek na adrese www.dell.com/regulatory_compliance.

Prípravné úkony

Demontujte optickú jednotku (voliteľné).

Postup pre počítače dodávané bez optickej jednotky

1. Utiahnite tri skrutky s roznitovaným koncom v spodnom kryte.
2. Odskrutkujte skrutky (M2 x 4), ktoré pripevňujú spodný kryt k zostave opierky dlaní a klávesnice.
3. Odskrutkujte šesť skrutiek (M2,5 x 7), ktoré pripevňujú spodný kryt k zostave opierky dlaní a klávesnice.

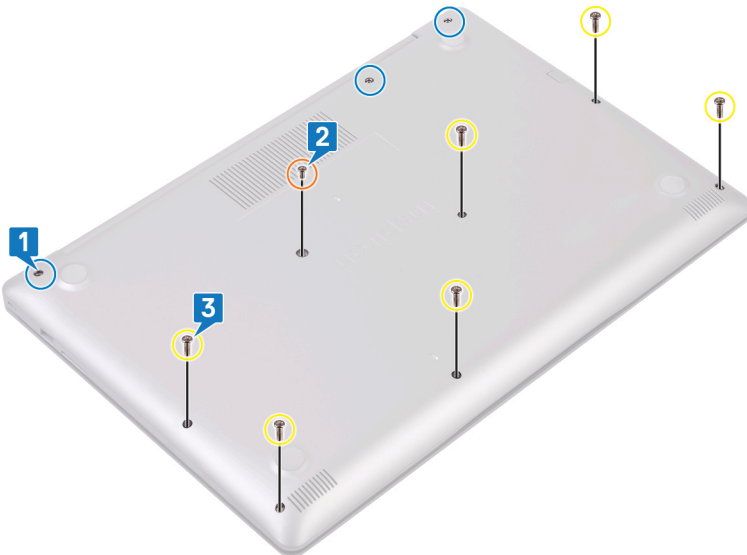

4. Plastovým páčidlom vypáčte spodný kryt, pričom začnite z ľavého horného rohu základne počítača.
5. Nadvihnutím vyberte spodný kryt zo zostavy opierky dlaní a klávesnice.

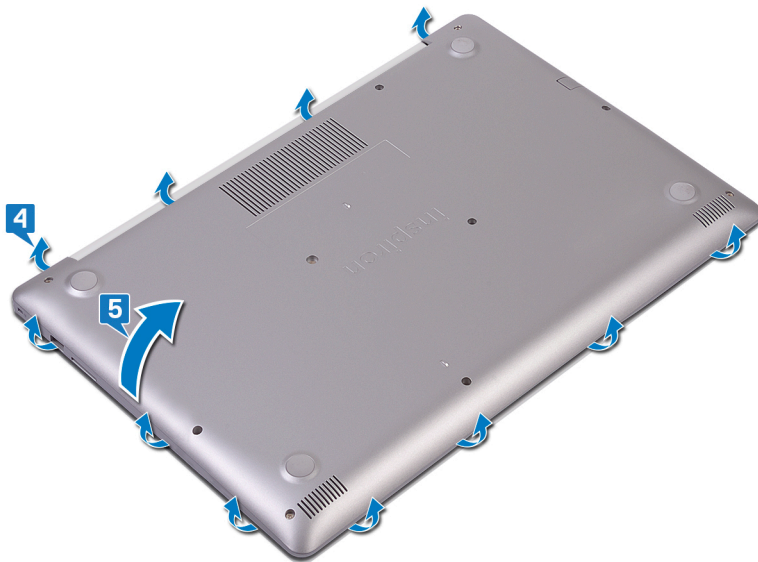

i | **POZNÁMKA** Nasledujúce kroky platia, iba ak chcete odmontovať z počítača ďalší komponent.

6. Odlepte pásku, ktorá pripevňuje kábel batérie ku konektoru, a odpojte kábel batérie od systémovej dosky.

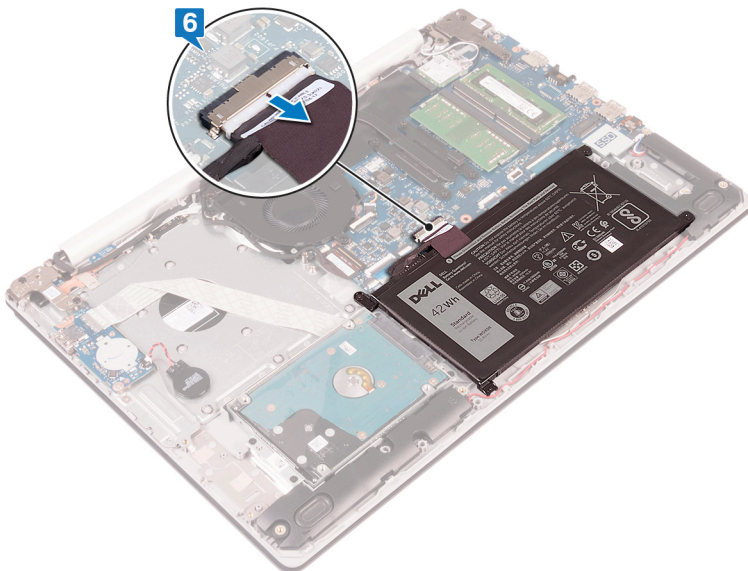

7. Stlačte tlačidlo napájania a podržte ho 5 sekúnd, aby ste uzemnili počítač a rozptýlili statickú elektrinu.

Postup pre počítače vybavené optickou jednotkou

1. Utiahnite tri skrutky s roznitovaným koncom v spodnom kryte.
2. Odskrutkujte skrutky (M2 x 4), ktoré pripevňujú spodný kryt k zostave opierky dlaní a klávesnice.
3. Odskrutkujte dve skrutky (M2 x 2), ktoré pripevňujú spodný kryt k zostave opierky dlaní a klávesnice.
4. Odskrutkujte šesť skrutiek (M2,5 x 7), ktoré pripevňujú spodný kryt k zostave opierky dlaní a klávesnice.

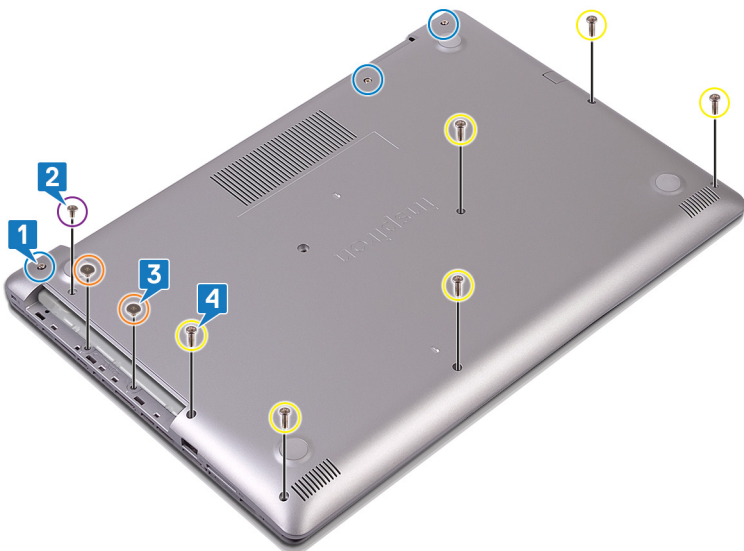

5. Plastovým páčidlom vypáčte spodný kryt, pričom začnite z ľavého horného rohu základne počítača.
6. Nadvihnutím vyberte spodný kryt zo zostavy opierky dlaní a klávesnice.

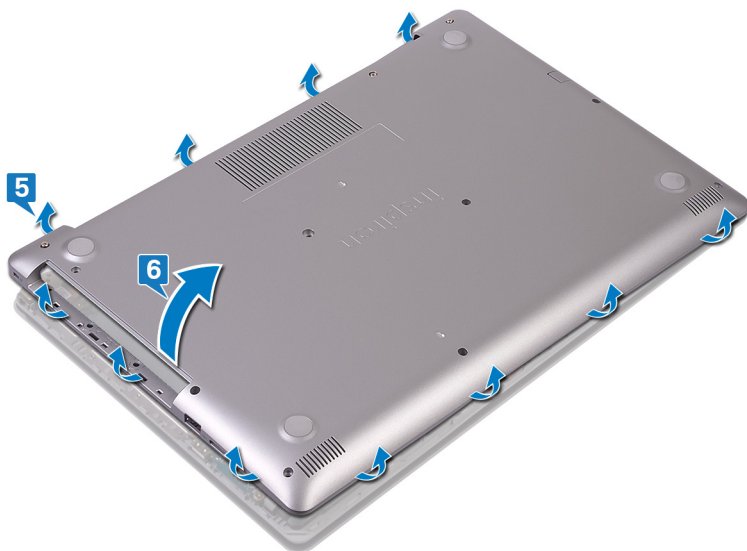

i | POZNÁMKA Nasledujúce kroky platia, iba ak chcete odmontovať z počítača ďalší komponent.

7. Odlepte pásku, ktorá pripevňuje kábel batérie ku konektoru, a odpojte kábel batérie od systémovej dosky.
8. Odpojte kábel batérie od systémovej dosky.

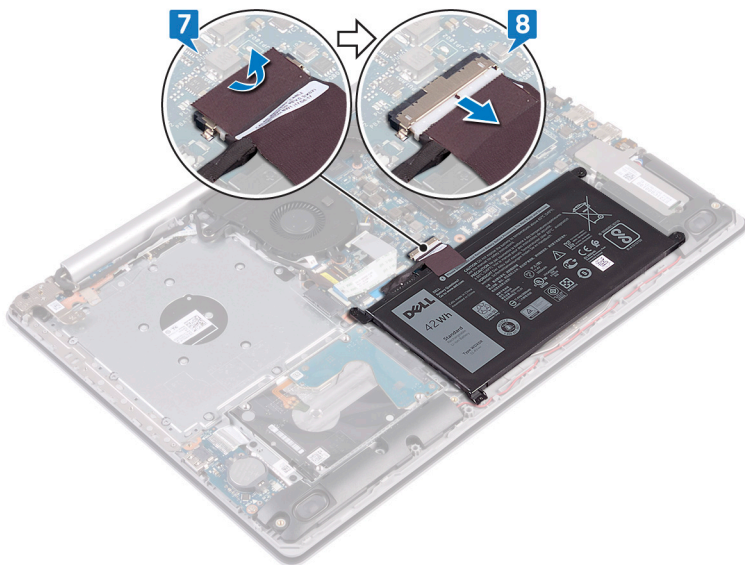

9. Stlačte tlačidlo napájania a podržte ho 5 sekúnd, aby ste uzemnili počítač a rozptýlili statickú elektrinu.

Spätná montáž spodného krytu

- POZNÁMKA** Pred prácou vo vnútri počítača si prečítajte bezpečnostné pokyny, ktoré ste dostali s vaším počítačom, a postupujte podľa krokov uvedených v časti **Pred prácou vo vnútri počítača**. Po práci vo vnútri počítača dodržujte pokyny uvedené v časti **Po práci vo vnútri počítača**. Ďalšie bezpečnostné overené postupy nájdete na domovskej stránke zákonných požiadaviek na adrese www.dell.com/regulatory_compliance.

Postup pre počítače dodávané bez optickej jednotky

1. Pripojte kábel batérie k systémovej doske a prilepte na miesto pásku, ktorá pripevňuje kábel batérie ku konektoru na systémovej doske (ak bol prilepený).

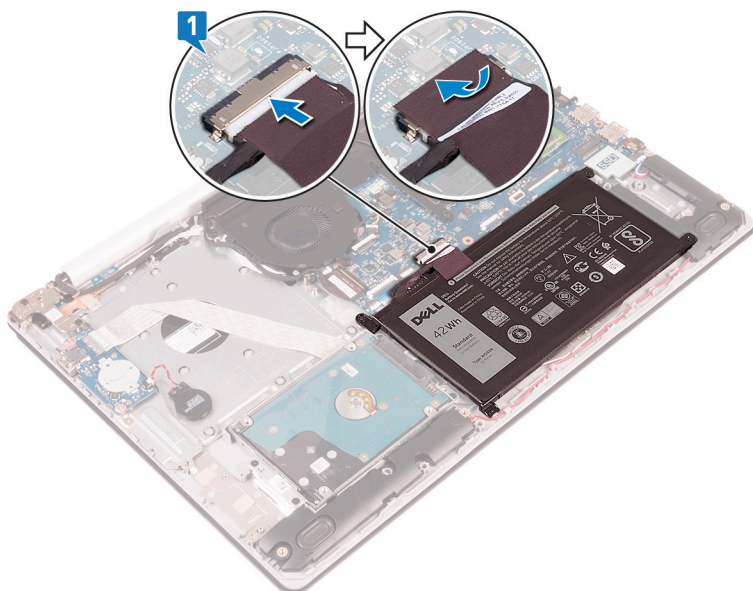

2. Položte spodný kryt na zostavu opierky dlaní a klávesnice.
3. Postupne, od portu napájacieho adaptéra, zacvaknite spodný kryt na miesto.

VAROVANIE Pri zacvakávaní spodného krytu do základne počítača netlačte kryt proti portu napájacieho adaptéra, aby ste ho nepoškodili.

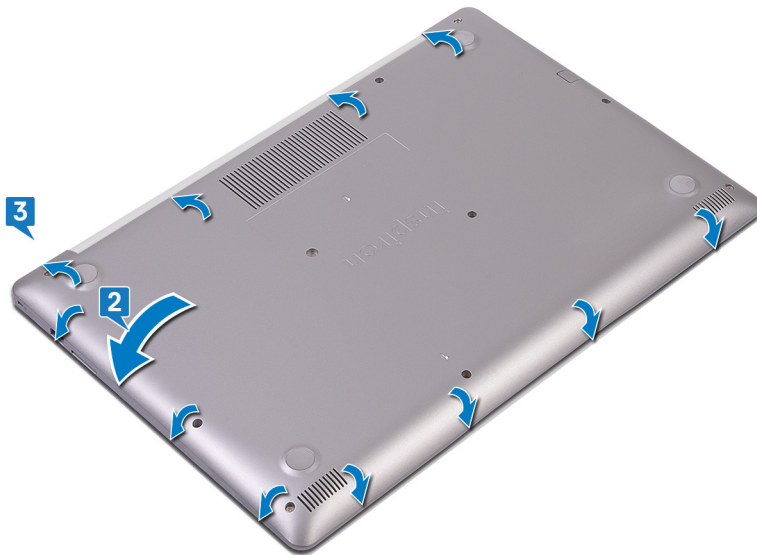

4. Utiahnite tri skrutky s rozbitovaným koncom, ktoré pripevňujú spodný kryt k zostave opierky dlaní a klávesnice.
5. Zaskrutkujte šesť skrutiek (M2,5 x 7), ktoré pripevňujú spodný kryt k zostave opierky dlaní a klávesnice.
6. Zaskrutkujte skrutku (M2 x 4), ktorá pripevňuje spodný kryt k zostave opierky dlaní a klávesnice.

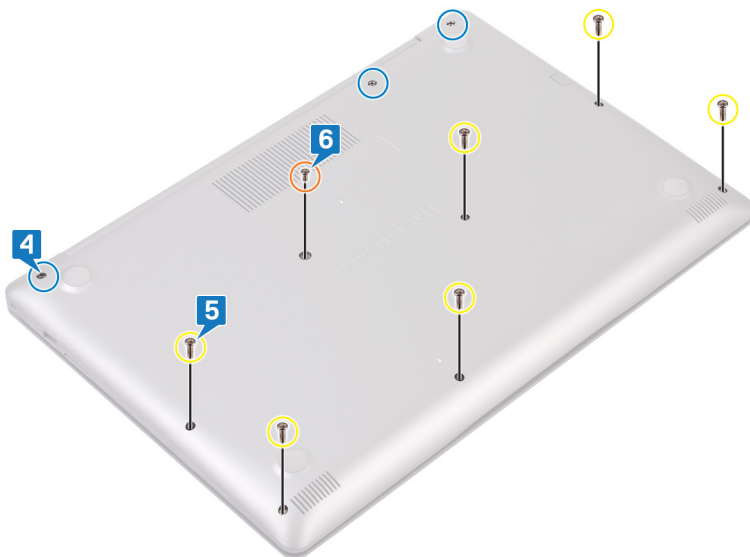

Postup pre počítače dodávané s optickou jednotkou

1. Pripojte kábel batérie k systémovej doske a prilepte na miesto pásku, ktorá pripevňuje kábel batérie ku konektoru na systémovej doske (ak bol prilepený).

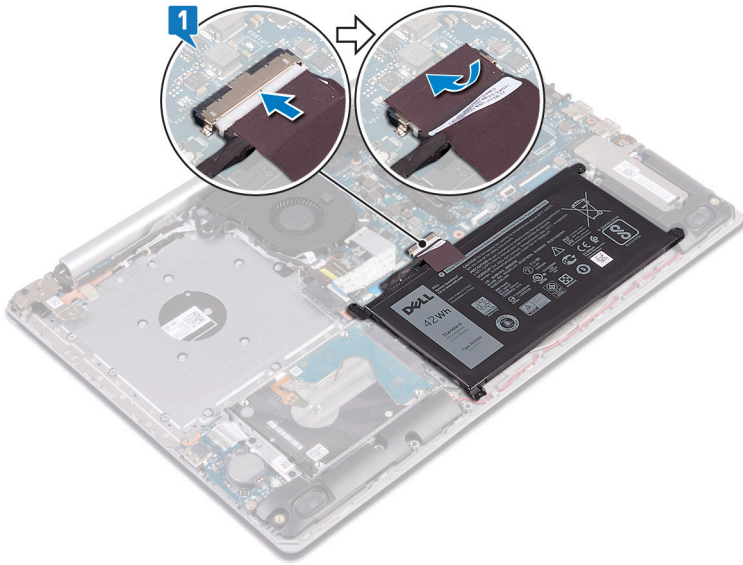

2. Položte spodný kryt na zostavu opierky dlaní a klávesnice.
3. Postupne, od portu napájacieho adaptéra, zacvaknite spodný kryt na miesto.

VAROVANIE Pri zacvakávaní spodného krytu do základne počítača netlačte kryt proti portu napájacieho adaptéra, aby ste ho nepoškodili.

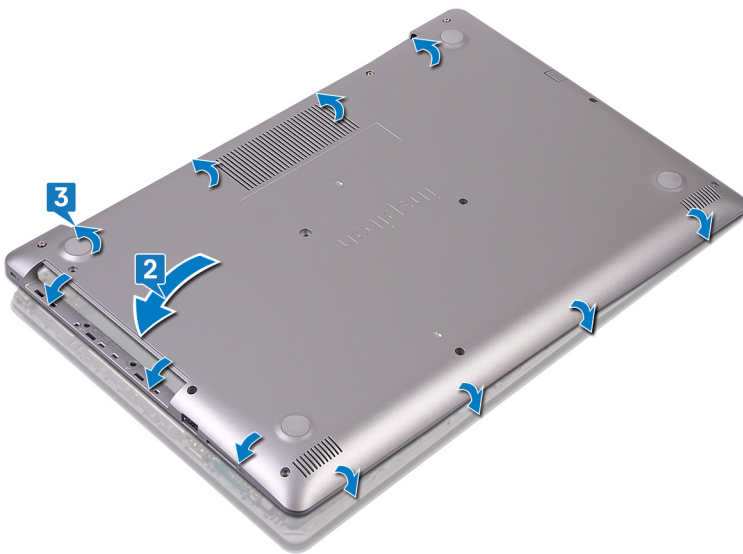

4. Zaskrutkujte šesť skrutiek (M2,5 x 7), ktoré pripevňujú spodný kryt k zostave opierky dlaní a klávesnice.
5. Zaskrutkujte dve skrutky (M2 x 2), ktoré pripevňujú spodný kryt k zostave opierky dlaní a klávesnice (vzťahuje sa iba na počítače dodávané s optickou jednotkou).
6. Zaskrutkujte skrutku (M2 x 4), ktorá pripevňuje spodný kryt k zostave opierky dlaní a klávesnice.
7. Utiahnite tri skrutky s roznitovaným koncom, ktoré pripevňujú spodný kryt k zostave opierky dlaní a klávesnice.

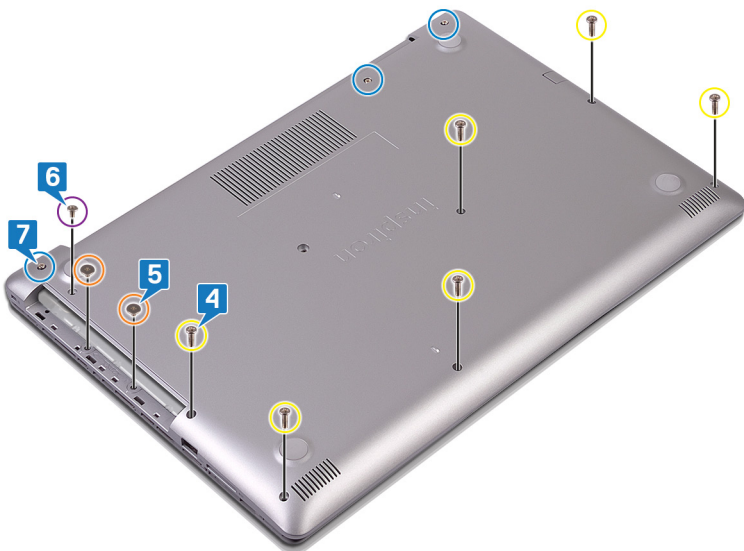

Finálne úkony

Namontujte späť [optickú jednotku](#) (voliteľné).

Batéria

Demontáž batérie

i **POZNÁMKA** Pred prácou vo vnútri počítača si prečítajte bezpečnostné pokyny, ktoré ste dostali s vaším počítačom, a postupujte podľa krokov uvedených v časti **Pred prácou vo vnútri počítača**. Po práci vo vnútri počítača dodržujte pokyny uvedené v časti **Po práci vo vnútri počítača**. Ďalšie bezpečnostné overené postupy nájdete na domovskej stránke zákonných požiadaviek na adrese www.dell.com/regulatory_compliance.

Upozornenia týkajúce sa lítiovo-iónových batérií

VAROVANIE

- Manipulovanie s lítiovo-iónovými batériami si vyžaduje zvýšenú opatrnosť.
- Pred odstránením zo systému batériu čo najviac vybite. Stačí, keď od zariadenia odpojíte sieťový adaptér a necháte batériu, aby sa postupne vybila.
- Batériu nijako nedeformujte, nehádzte na zem, nepoškodzujte ani neprepichujte.
- Batériu nevystavujte vysokým teplotám a nerozoberajte články, z ktorých pozostáva.
- Na povrch batérie netlačte.
- Batériu neohýbajte.
- Batériu nepáčte zo zariadenia žiadnymi nástrojmi.
- Pri oprave tohto produktu dávajte pozor, aby sa vám nestratili žiadne skrutky ani niekam nezapadli, aby ste batériu nechtiac neprepichli alebo nepoškodili, prípadne nepoškodili iné komponenty systému.
- Ak sa batéria vzduje a zostane v zariadení zaseknutá, nepokúšajte sa ju z neho vybrať, pretože prepichnutie, ohnutie alebo zdeformovanie lítiovo-iónovej batérie môže byť nebezpečné. Namiesto toho sa obráťte na firmu Dell a požiadajte o pomoc.
- Ak sa batéria vzduje a zostane v počítači zaseknutá, nepokúšajte sa ju z neho vybrať, pretože prepichnutie, ohnutie alebo zdeformovanie lítiovo-iónovej batérie môže byť nebezpečné. Namiesto toho sa obráťte na oddelenie technickej podpory firmy Dell a požiadajte o pomoc. Navštívte webovú stránku www.dell.com/contactdell.
- Vždy nakupujte iba originálne batérie na stránke www.dell.com alebo autorizovaných partnerov a predajcov firmy Dell.

Prípravné úkony

1. Demontujte **optickú jednotku** (vzťahuje sa iba na počítače dodávané s optickou jednotkou).
2. Demontujte **spodný kryt**.

Postup

1. Odskrutkujte štyri skrutky (M2 x 3), ktorými je batéria pripevnená k zostave opierky dlaní a klávesnice.
2. Nadvihnite batériu a vyberte ju zo zostavy opierky dlaní a klávesnice.

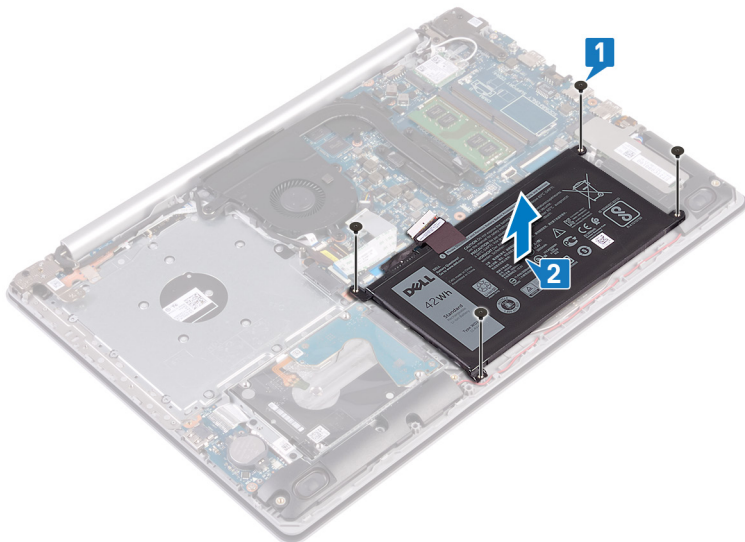

Spätná montáž batérie

- POZNÁMKA** Pred prácou vo vnútri počítača si prečítajte bezpečnostné pokyny, ktoré ste dostali s vaším počítačom, a postupujte podľa krokov uvedených v časti **Pred prácou vo vnútri počítača**. Po práci vo vnútri počítača dodržujte pokyny uvedené v časti **Po práci vo vnútri počítača**. Ďalšie bezpečnostné overené postupy nájdete na domovskej stránke zákonných požiadaviek na adrese www.dell.com/regulatory_compliance.

Upozornenia týkajúce sa lítiovo-iónových batérií

VAROVANIE

- Manipulovanie s lítiovo-iónovými batériami si vyžaduje zvýšenú opatrnosť.
- Pred odstránením zo systému batériu čo najviac vybite. Stačí, keď od zariadenia odpojíte sieťový adaptér a necháte batériu, aby sa postupne vybila.
- Batériu nijako nedeformujte, nehádzte na zem, nepoškodzujte ani neprepichujte.
- Batériu nevystavujte vysokým teplotám a nerozoberajte články, z ktorých pozostáva.
- Na povrch batérie netlačte.
- Batériu neohýbajte.
- Batériu nepáčte zo zariadenia žiadnymi nástrojmi.
- Pri oprave tohto produktu dávajte pozor, aby sa vám nestratili žiadne skrutky ani niekam nezapadli, aby ste batériu nechtiac neprepichli alebo nepoškodili, prípadne nepoškodili iné komponenty systému.
- Ak sa batéria vzduje a zostane v zariadení zaseknutá, nepokúšajte sa ju z neho vybrať, pretože prepichnutie, ohnutie alebo zdeformovanie lítiovo-iónovej batérie môže byť nebezpečné. Namiesto toho sa obráťte na firmu Dell a požiadajte o pomoc.
- Ak sa batéria vzduje a zostane v počítači zaseknutá, nepokúšajte sa ju z neho vybrať, pretože prepichnutie, ohnutie alebo zdeformovanie lítiovo-iónovej batérie môže byť nebezpečné. Namiesto toho sa obráťte na oddelenie technickej podpory firmy Dell a požiadajte o pomoc. Navštívte webovú stránku www.dell.com/contactdell.

- **Vždy nakupujte iba originálne batérie na stránke www.dell.com alebo autorizovaných partnerov a predajcov firmy Dell.**

Postup

1. Zarovnajzte otvory na skrutky na batérii s otvormi v zostave opierky dlaní a klávesnice.
2. Zaskrutkujte späť štyri skrutky (M2 x 3), ktorými je batéria pripevnená k zostave opierky dlaní a klávesnice.

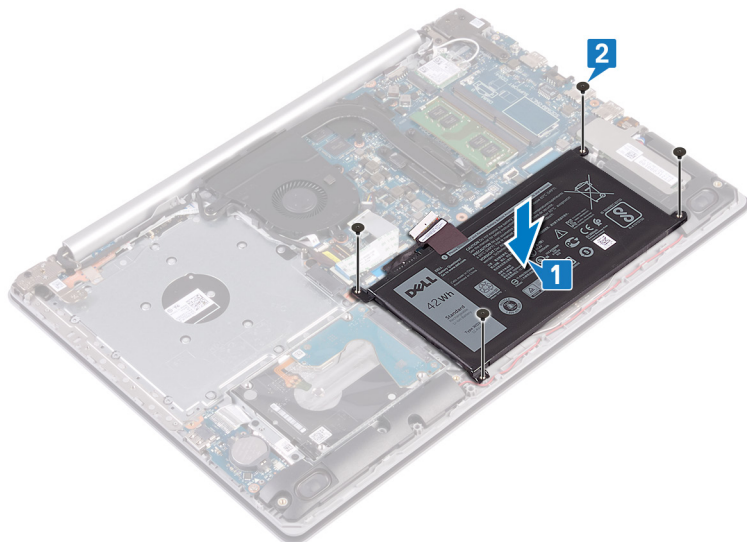

3. Pripojte kábel batérie k systémovej doske.

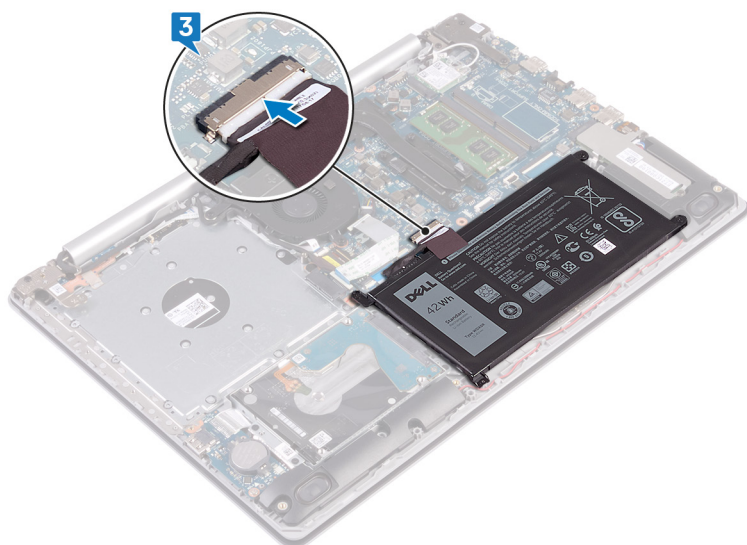

Finálne úkony

1. Namontujte späť **spodný kryt**.
2. Namontujte späť **optickú jednotku** (vzťahuje sa iba na počítače dodávané s optickou jednotkou).

Pamäťový modul

Demontáž pamäťového modulu

- POZNÁMKA** Pred prácou vo vnútri počítača si prečítajte bezpečnostné pokyny, ktoré ste dostali s vaším počítačom, a postupujte podľa krokov uvedených v časti **Pred prácou vo vnútri počítača**. Po práci vo vnútri počítača dodržujte pokyny

uvedené v časti **Po práci vo vnútri počítača**. Ďalšie bezpečnostné overené postupy nájdete na domovskej stránke zákonných požiadaviek na adrese www.dell.com/regulatory_compliance.

Chladič

Demontáž chladiča

- i** **POZNÁMKA** Pred prácou vo vnútri počítača si prečítajte bezpečnostné pokyny, ktoré ste dostali s vaším počítačom, a postupujte podľa krokov uvedených v časti **Pred prácou vo vnútri počítača**. Po práci vo vnútri počítača dodržujte pokyny uvedené v časti **Po práci vo vnútri počítača**. Ďalšie bezpečnostné overené postupy nájdete na domovskej stránke zákonných požiadaviek na adrese www.dell.com/regulatory_compliance.
- i** **POZNÁMKA** Chladič sa môže počas normálnej prevádzky zahriať. Skôr, než sa chladiča dotknete, nechajte ho dostatočne dlhý čas vychladnúť.
- Δ** **VAROVANIE** Za účelom zaistenia maximálneho chladenia procesora sa nedotýkajte oblastí prenosu tepla na chladiči. **Masnota vašej pokožky môže obmedziť schopnosť prenosu tepla teplovodivou pastou.**

Prípravné úkony

1. Demontujte **optickú jednotku** (vzťahuje sa iba na počítače dodávané s optickou jednotkou).
2. Demontujte **spodný kryt**.

Postup

1. V opačnom poradí (4->3->2->1) uvoľnite štyri skrutky s roznitovaným koncom, ktoré pripevňujú chladič k systémovej doske.
2. Nadvihnutím zložte chladič zo systémovej dosky.

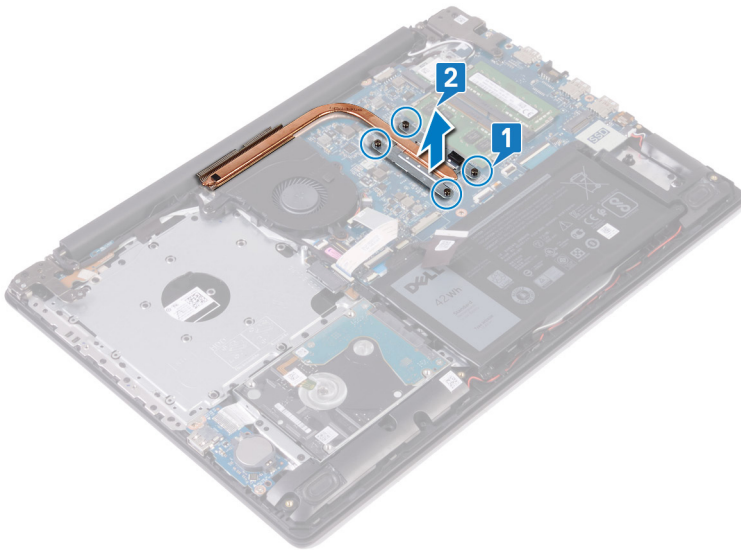

Spätná montáž chladiča

- i** **POZNÁMKA** Pred prácou vo vnútri počítača si prečítajte bezpečnostné pokyny, ktoré ste dostali s vaším počítačom, a postupujte podľa krokov uvedených v časti **Pred prácou vo vnútri počítača**. Po práci vo vnútri počítača dodržujte pokyny uvedené v časti **Po práci vo vnútri počítača**. Ďalšie bezpečnostné overené postupy nájdete na domovskej stránke zákonných požiadaviek na adrese www.dell.com/regulatory_compliance.
- Δ** **VAROVANIE** Nesprávne zarovnanie chladiča môže poškodiť systémovú dosku a procesor.
- i** **POZNÁMKA** Ak vymieňate systémovú dosku alebo chladič, použite tepelnú podložku/pastu, ktorá je súčasťou súpravy, aby ste zabezpečili tepelnú vodivosť.

Postup

1. Chladič umiestnite na systémovú dosku a zarovnajte otvory na skrutky v chladiči s otvormi na skrutky v systémovej doske.
2. V poradí vyznačenom na chladiči (1->2->3->4) utiahnite skrutky s roznitovaným koncom, ktoré upevňujú chladič k systémovej doske.

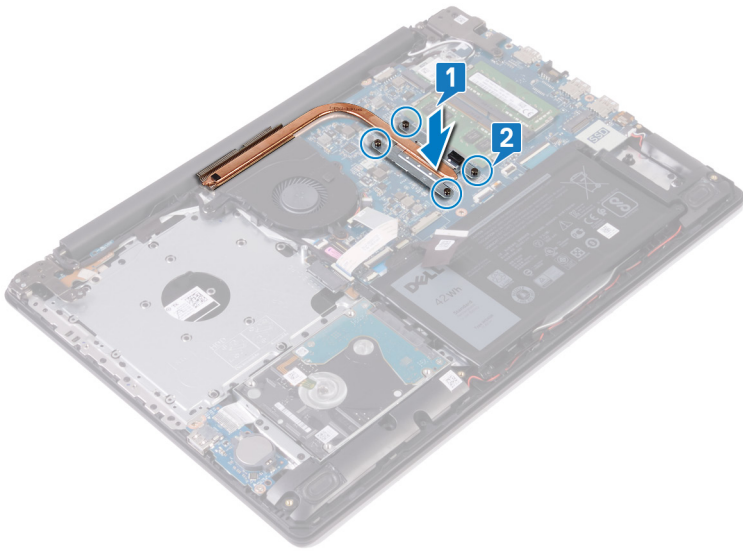

Finálne úkony

1. Namontujte späť **spodný kryt**.
2. Namontujte späť **optickú jednotku** (vzťahuje sa iba na počítače dodávané s optickou jednotkou).

Postup

1. Pohládajte v počítači pamäťový modul.

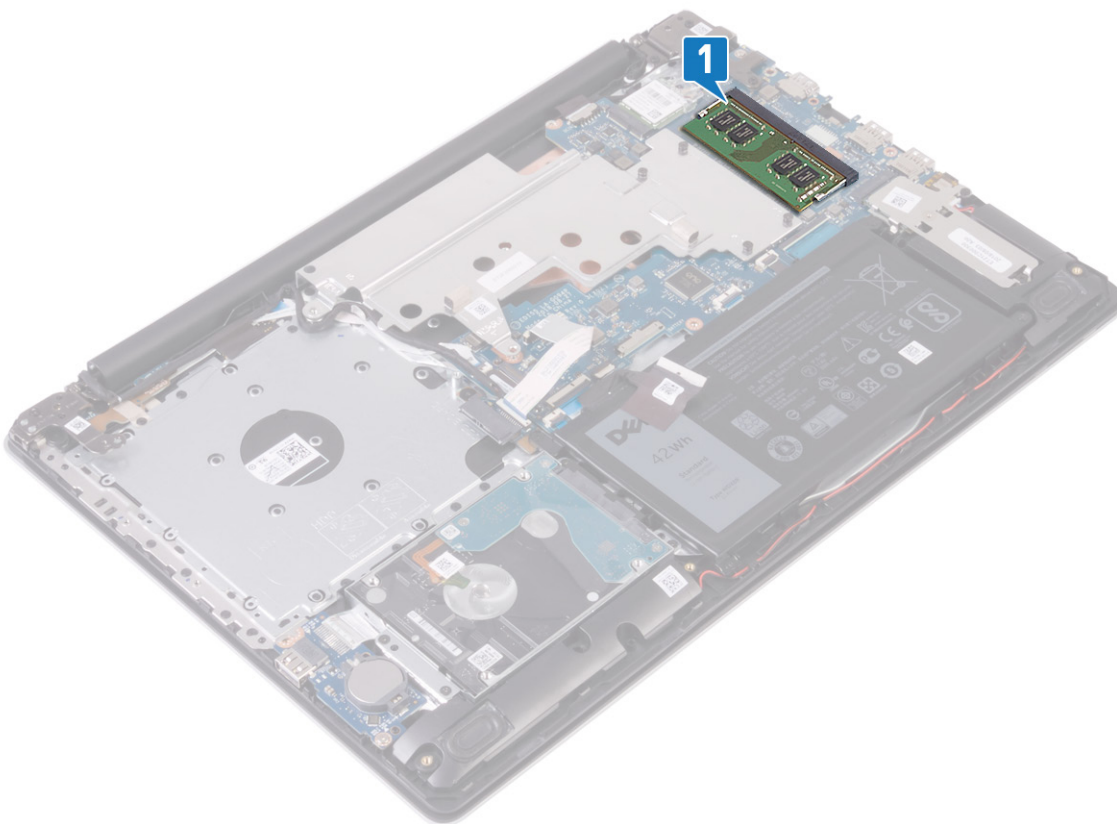

2. Na koncoch slotu pamäťového modulu prstami opatrne rozťahnite zaistovacie svorky, kým sa pamäťový modul nevysunie.
3. Vyberte pamäťový modul zo slotu pamäťového modulu.

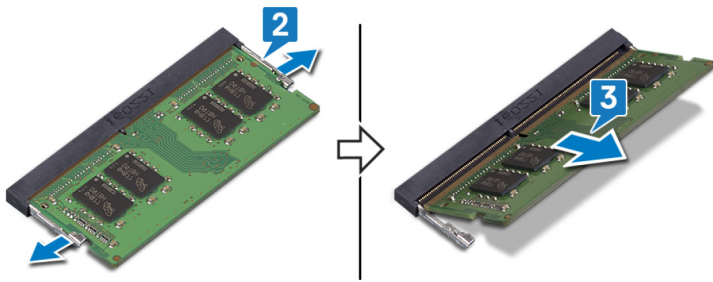

Spätná montáž pamäťového modulu

- POZNÁMKA** Pred prácou vo vnútri počítača si prečítajte bezpečnostné pokyny, ktoré ste dostali s vaším počítačom, a postupujte podľa krokov uvedených v časti **Pred prácou vo vnútri počítača**. Po práci vo vnútri počítača dodržujte pokyny uvedené v časti **Po práci vo vnútri počítača**. Ďalšie bezpečnostné overené postupy nájdete na domovskej stránke zákonných požiadaviek na adrese www.dell.com/regulatory_compliance.

Postup

1. Zarovnajte drážku pamäťového modulu so západkou na slote pamäťového modulu.
2. Pamäťový modul zasuňte našikmo do slotu a zatlačte ho dovnútra tak, aby držal pevne.
3. Zatlačte na pamäťový modul nadol, až kým nezacvakne na svoje miesto.

- POZNÁMKA** Ak nepočujete cvaknutie, vyberte pamäťový modul a znova ho nainštalujte.

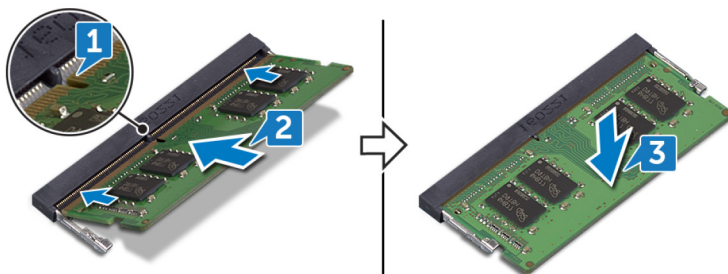

Karta bezdrôtovej komunikácie

Demontáž karty bezdrôtovej komunikácie

- POZNÁMKA** Pred prácou vo vnútri počítača si prečítajte bezpečnostné pokyny, ktoré ste dostali s vaším počítačom, a postupujte podľa krokov uvedených v časti **Pred prácou vo vnútri počítača**. Po práci vo vnútri počítača dodržujte pokyny uvedené v časti **Po práci vo vnútri počítača**. Ďalšie bezpečnostné overené postupy nájdete na domovskej stránke zákonných požiadaviek na adrese www.dell.com/regulatory_compliance.

Prípravné úkony

1. Demontujte **optickú jednotku** (vzťahuje sa iba na počítače dodávané s optickou jednotkou).
2. Demontujte **spodný kryt**.

Postup

1. Nájdite v počítači kartu bezdrôtovej komunikácie.
2. Odskrutkujte skrutku (M2 x 3), ktorá pripevňuje konzolu karty bezdrôtovej komunikácie k systémovej doske.
3. Vysuňte a nadvihnite konzolu karty bezdrôtovej komunikácie z karty bezdrôtovej komunikácie.

4. Pomocou plastového páčidla odpojte káble antény od karty bezdrôtovej komunikácie.
5. Posuňte a odnímite kartu bezdrôtovej komunikácie zo slotu karty bezdrôtovej komunikácie.

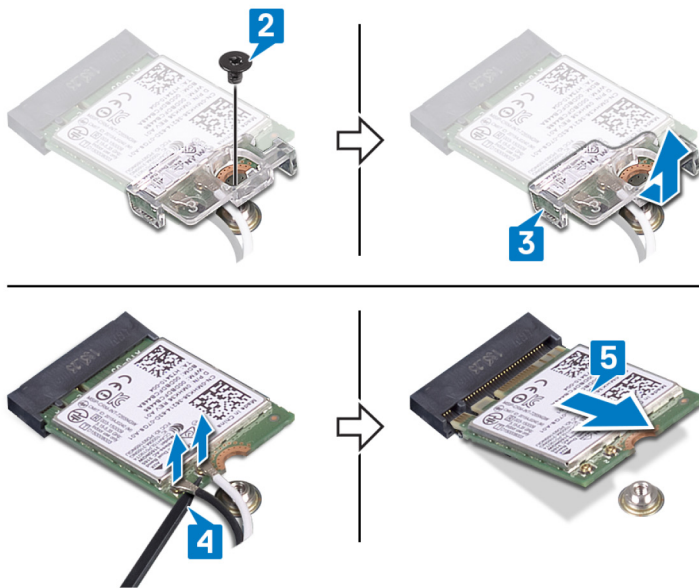

Spätná montáž karty bezdrôtovej komunikácie

POZNÁMKA Pred prácou vo vnútri počítača si prečítajte bezpečnostné pokyny, ktoré ste dostali s vaším počítačom, a postupujte podľa krokov uvedených v časti **Pred prácou vo vnútri počítača**. Po práci vo vnútri počítača dodržujte pokyny uvedené v časti **Po práci vo vnútri počítača**. Ďalšie bezpečnostné overené postupy nájdete na domovskej stránke zákonných požiadaviek na adrese www.dell.com/regulatory_compliance.

Postup

VAROVANIE Nikdy káble neukladajte pod kartu bezdrôtovej komunikácie, aby ste predišli jej poškodeniu.

1. Pripojte anténne káble ku karte bezdrôtovej komunikácie.
V nasledujúcej tabuľke nájdete farebnú schému anténnych káblov pre kartu bezdrôtovej komunikácie podporovanú vaším počítačom.

Tabuľka2. Farebná schéma anténnych káblov

Konektory na karte bezdrôtovej komunikácie	Farba anténneho kábla
Hlavný (biely trojuholník)	Biela
Doplňkový (čierny trojuholník)	Čierna

2. Nasuňte konzolu karty bezdrôtovej komunikácie späť na kartu bezdrôtovej komunikácie.
3. Zarovnajzte drážku na karte bezdrôtovej komunikácie s výčnelkom v slotu na kartu bezdrôtovej komunikácie a zasuňte kartu do slotu.
4. Zaskrutkujte skrutku (M2 x 3), ktorá pripevňuje konzolu karty bezdrôtovej komunikácie k systémovej doske.

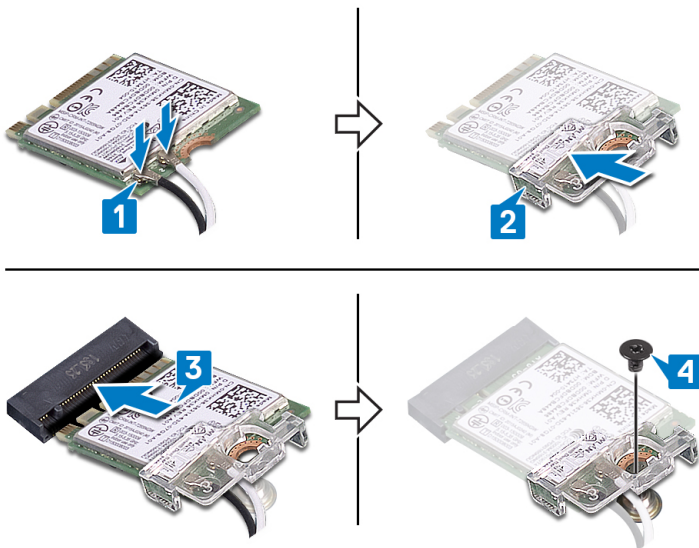

Finálne úkony

1. Namontujte späť **spodný kryt**.
2. Namontujte späť **optickú jednotku** (vzťahuje sa iba na počítače dodávané s optickou jednotkou).

Konektorový panel optického disku

Demontujte dosku s konektorom optickej jednotky

POZNÁMKA Pred prácou vo vnútri počítača si prečítajte bezpečnostné pokyny, ktoré ste dostali s vaším počítačom, a postupujte podľa krokov uvedených v časti **Pred prácou vo vnútri počítača**. Po práci vo vnútri počítača dodržujte pokyny uvedené v časti **Po práci vo vnútri počítača**. Ďalšie bezpečnostné overené postupy nájdete na domovskej stránke zákonných požiadaviek na adrese www.dell.com/regulatory_compliance.

Prípravné úkony

1. Demontujte **optickú jednotku** (vzťahuje sa iba na počítače dodávané s optickou jednotkou).
2. Demontujte **spodný kryt**.

Postup

POZNÁMKA Vzťahuje sa iba na počítače dodávané s optickou jednotkou.

1. Nadvihnite poistku a odpojte kábel dosky s konektorom optickej jednotky od systémovej dosky.
2. Odskrutkujte skrutku (M2 x 2 s veľkou hlavou), ktorá pripevňuje dosku s konektorom optickej jednotky k zostave opierky dlaní a klávesnice.
3. Nadvihnite dosku s konektorom optickej jednotky spolu s káblom a vyberte ju zo zostavy opierky dlaní a klávesnice.

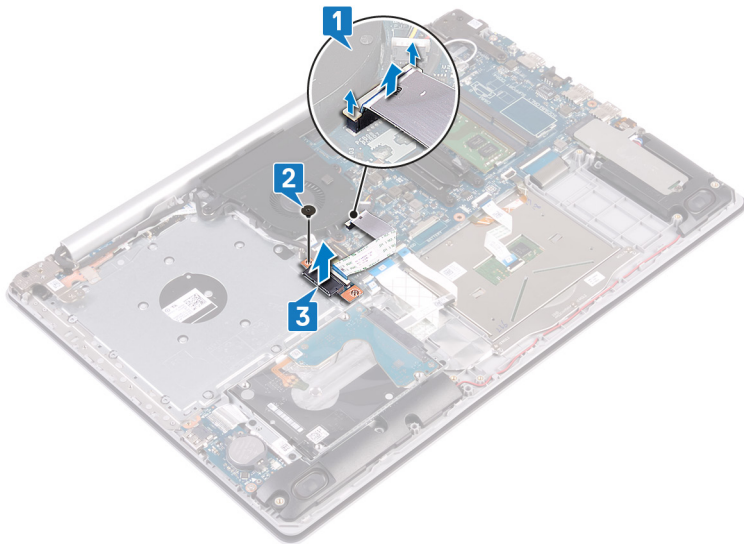

Spätná montáž dosky s konektorom optickej jednotky

POZNÁMKA Pred prácou vo vnútri počítača si prečítajte bezpečnostné pokyny, ktoré ste dostali s vaším počítačom, a postupujte podľa krokov uvedených v časti **Pred prácou vo vnútri počítača**. Po práci vo vnútri počítača dodržujte pokyny uvedené v časti **Po práci vo vnútri počítača**. Ďalšie bezpečnostné overené postupy nájdete na domovskej stránke zákonných požiadaviek na adrese www.dell.com/regulatory_compliance.

Postup

1. Zarovnajzte otvor na skrutku v doske s konektorom optickej jednotky s otvorom na skrutku v zostave opierky dlaní a klávesnice.
2. Zaskrutkujte skrutku (M2 x 2 s veľkou hlavou), ktorá pripevňuje dosku s konektorom optickej jednotky k zostave opierky dlaní a klávesnice.
3. Pripojte kábel dosky s konektorom optickej jednotky k systémovej doske a zatvorte poistku, ktorá zaisťuje kábel dosky s konektorom optickej jednotky k systémovej doske.

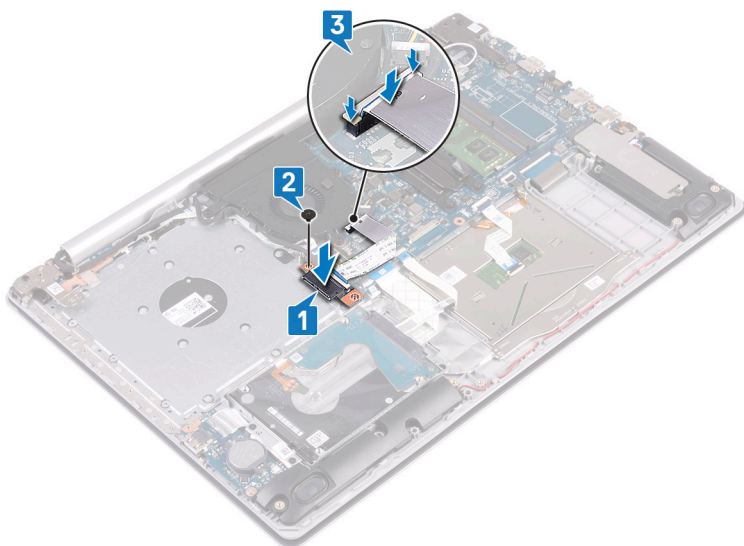

Finálne úkony

1. Namontujte späť **spodný kryt**.
2. Namontujte späť **optickú jednotku** (vzťahuje sa iba na počítače dodávané s optickou jednotkou).

Gombíková batéria

Demontáž gombíkovej batérie

POZNÁMKA Pred prácou vo vnútri počítača si prečítajte bezpečnostné pokyny, ktoré ste dostali s vaším počítačom, a postupujte podľa krokov uvedených v časti **Pred prácou vo vnútri počítača**. Po práci vo vnútri počítača dodržujte pokyny uvedené v časti **Po práci vo vnútri počítača**. Ďalšie bezpečnostné overené postupy nájdete na domovskej stránke zákonných požiadaviek na adrese www.dell.com/regulatory_compliance.

VAROVANIE Ak sa vyberie gombíková batéria, nastavenia nastavovacieho programu BIOS sa nastaví na predvolené hodnoty. Odporúčame, aby ste si pred vybratím gombíkovej batérie zaznamenali nastavenia nastavovacieho programu BIOS.

Prípravné úkony

1. Demontujte **optickú jednotku** (vzťahuje sa iba na počítače dodávané s optickou jednotkou).
2. Demontujte **spodný kryt**.

Postup

VAROVANIE Ak sa vyberie gombíková batéria, nastavenia nastavovacieho programu BIOS sa nastaví na predvolené hodnoty. Pred odstránením gombíkovej batérie odporúčame poznačiť si nastavenia programu pre nastavenie systému BIOS.

Na jemné vypáčenie gombíkovej batérie z objímky batérie na systémovej doske použite plastové páčidlo.

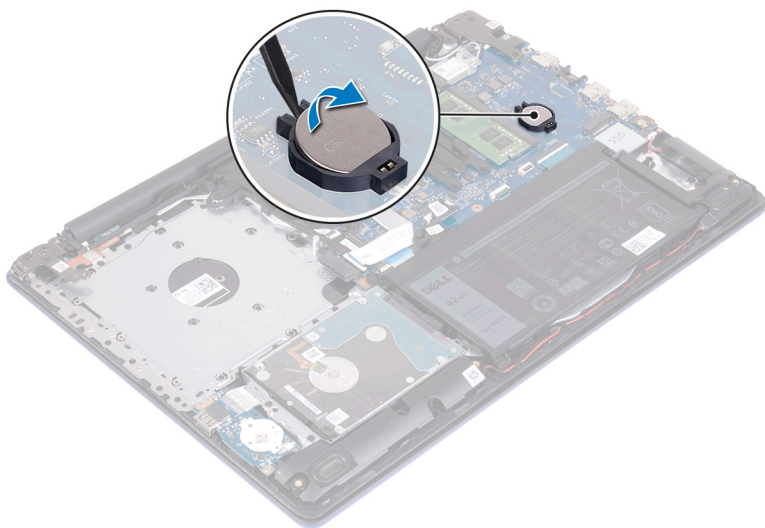

Spätná montáž gombíkovej batérie

POZNÁMKA Pred prácou vo vnútri počítača si prečítajte bezpečnostné pokyny, ktoré ste dostali s vaším počítačom, a postupujte podľa krokov uvedených v časti **Pred prácou vo vnútri počítača**. Po práci vo vnútri počítača dodržujte pokyny uvedené v časti **Po práci vo vnútri počítača**. Ďalšie bezpečnostné overené postupy nájdete na domovskej stránke zákonných požiadaviek na adrese www.dell.com/regulatory_compliance.

Postup

Vložte gombíkovú batériu kladnou stranou nahor do objímky na systémovej doske a zacvaknite ju na miesto.

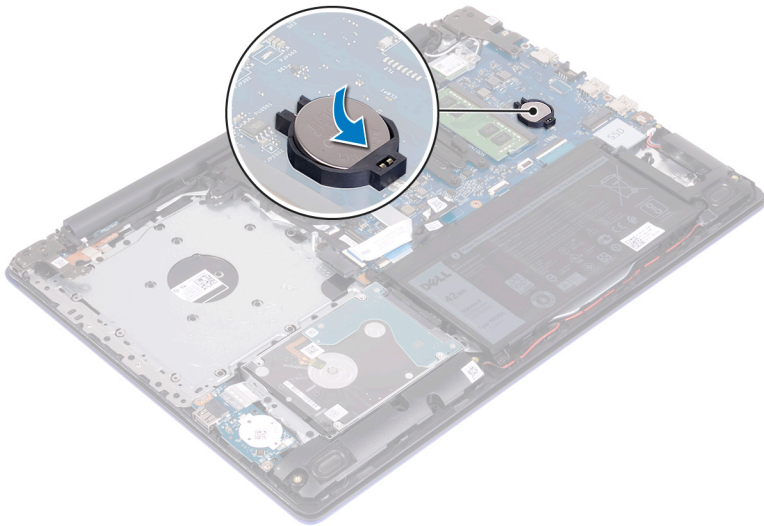

Finálne úkony

1. Namontujte späť **spodný kryt**.
2. Namontujte späť **optickú jednotku** (vzťahuje sa iba na počítače dodávané s optickou jednotkou).

Ventilátor

Demontáž ventilátora

POZNÁMKA Pred prácou vo vnútri počítača si prečítajte bezpečnostné pokyny, ktoré ste dostali s vaším počítačom, a postupujte podľa krokov uvedených v časti **Pred prácou vo vnútri počítača**. Po práci vo vnútri počítača dodržujte pokyny uvedené v časti **Po práci vo vnútri počítača**. Ďalšie bezpečnostné overené postupy nájdete na domovskej stránke zákonných požiadaviek na adrese www.dell.com/regulatory_compliance.

Prípravné úkony

1. Demontujte **optickú jednotku** (vzťahuje sa iba na počítače dodávané s optickou jednotkou).
2. Demontujte **spodný kryt**.

Postup

1. Nadvihnite poistku a odpojte kábel dosky s konektorom optickej jednotky od systémovej dosky (vzťahuje sa iba na počítače dodávané s optickou jednotkou).
2. Nadvihnite poistku a odpojte kábel dosky s konektorom optickej jednotky od dosky s konektorom optickej jednotky (vzťahuje sa iba na počítače dodávané s optickou jednotkou).
3. Vyberte kábel dosky s konektorom optickej jednotky zo systémovej dosky (vzťahuje sa iba na počítače dodávané s optickou jednotkou).
4. Uvoľnite poistku a odpojte od systémovej dosky video kábel.
5. Vyberte video kábel z vodiacich úchytiak na ventilátore.

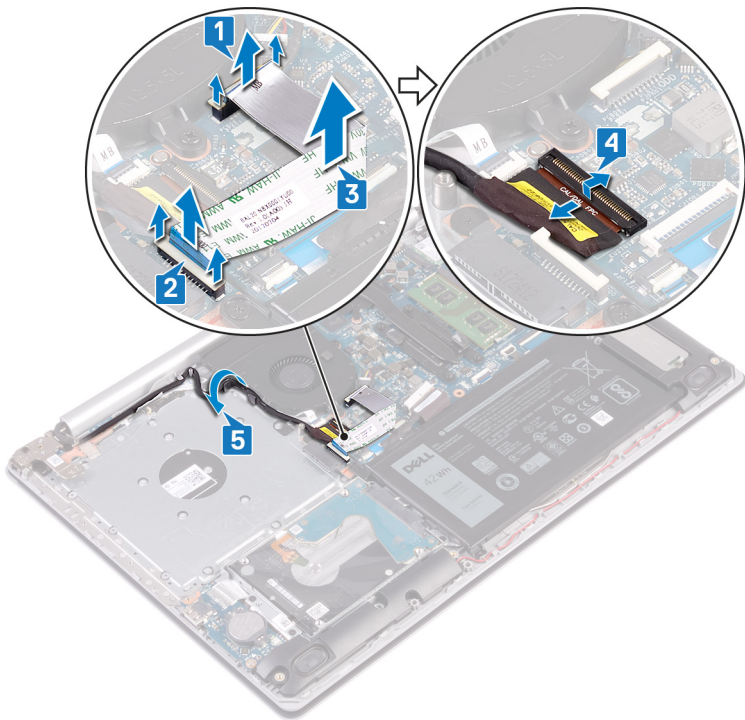

6. Odpojte kábel ventilátora od systémovej dosky.
7. Odskrutkujte tri skrutky (M2,5 x 5), ktoré pripevňujú ventilátor k zostave opierky dlaní a klávesnice.
8. Vyberte ventilátor zo zostavy opierky dlaní a klávesnice.

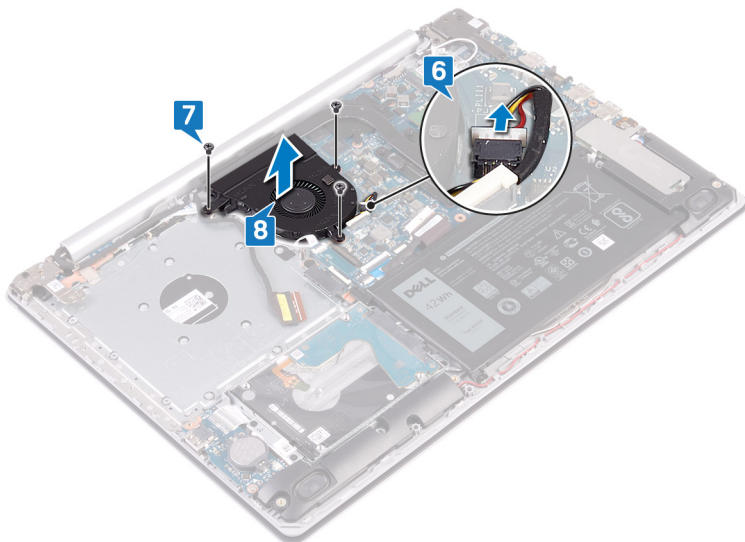

Spätná montáž ventilátora

POZNÁMKA Pred prácou vo vnútri počítača si prečítajte bezpečnostné pokyny, ktoré ste dostali s vaším počítačom, a postupujte podľa krokov uvedených v časti **Pred prácou vo vnútri počítača**. Po práci vo vnútri počítača dodržujte pokyny uvedené v časti **Po práci vo vnútri počítača**. Ďalšie bezpečnostné overené postupy nájdete na domovskej stránke zákonných požiadaviek na adrese www.dell.com/regulatory_compliance.

Postup

1. Zarovnajzte otvory na skrutky na ventilátore s otvormi na skrutky v zostave opierky dlaní a klávesnice.
2. Zaskrutkujte tri skrutky (M2,5 x 5), ktoré pripevňujú ventilátor k zostave opierky dlaní a klávesnice.

3. Pripojte kábel ventilátora k systémovej doske.

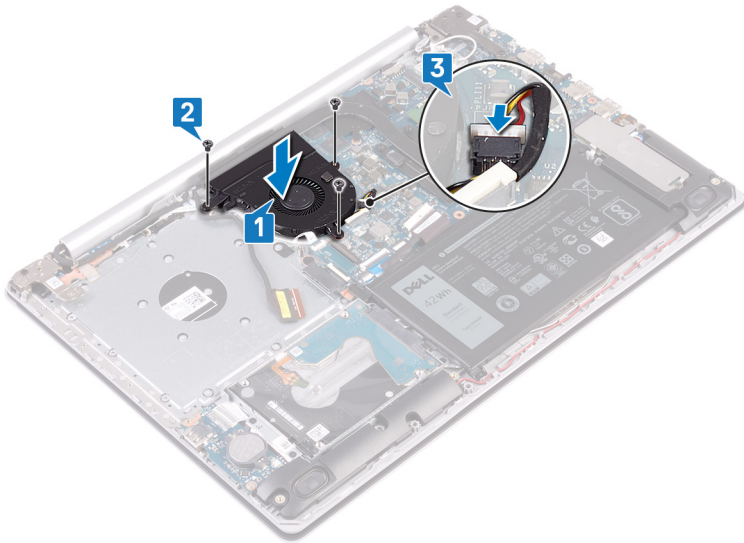

4. Prevlečte video kábel cez vodiace úchytky na ventilátore.
5. Pripojte kábel displeja do konektora na systémovej doske a zatvorením poistky ho zaistite.

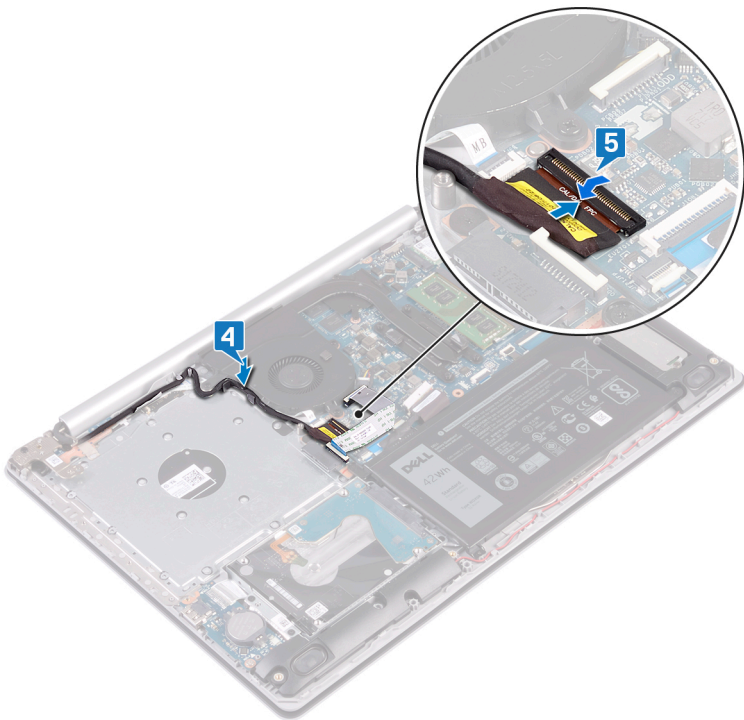

POZNÁMKA Nasledujúce kroky sa vzťahujú iba na počítače dodávané s optickou jednotkou.

6. Zatlačením na poistku pripojte kábel dosky s konektorom optickej jednotky k doske s konektorom optickej jednotky.
7. Zatlačením na poistku pripojte kábel dosky s konektorom optickej jednotky k systémovej doske.

Finálne úkony

1. Namontujte späť **spodný kryt**.
2. Namontujte späť **optickú jednotku** (vzťahuje sa iba na počítače dodávané s optickou jednotkou).

Jednotka SSD

Demontáž jednotky SSD

POZNÁMKA Pred prácou vo vnútri počítača si prečítajte bezpečnostné pokyny, ktoré ste dostali s vaším počítačom, a postupujte podľa krokov uvedených v časti **Pred prácou vo vnútri počítača**. Po práci vo vnútri počítača dodržujte pokyny uvedené v časti **Po práci vo vnútri počítača**. Ďalšie bezpečnostné overené postupy nájdete na domovskej stránke zákonných požiadaviek na adrese www.dell.com/regulatory_compliance.

VAROVANIE Disky SSD sú krehké. Pri manipulácii s diskom SSD buďte opatrní.

VAROVANIE Nedemontujte disk s nepohyblivým médiom, ak je počítač v režime spánku alebo je zapnutý, aby nedošlo k strate údajov.

Prípravné úkony

1. Demontujte **optickú jednotku** (vzťahuje sa iba na počítače dodávané s optickou jednotkou).
2. Demontujte **spodný kryt**.

Postup demontáže disku SSD M.2 2230

1. Uvoľnite skrutku s roznitovaným koncom, ktorá pripevňuje kryt disku M.2 2230 k zostave opierky dlaní a klávesnice.
2. Odskrutkujte skrutku (M2 x 3), ktorá pripevňuje kryt disku M.2 2230 k zostave opierky dlaní a klávesnice.
3. Vysuňte a vyberte jazýček na kryte disku M.2 2230 na ochranu pred prehrievaním zo slotu v zostave opierky dlaní a klávesnice.
4. Nadvihnite šikmo disk SSD spolu s krytom disku M.2 2230 na ochranu pred prehrievaním a vyberte ho zo slotu M.2 na systémovej doske.

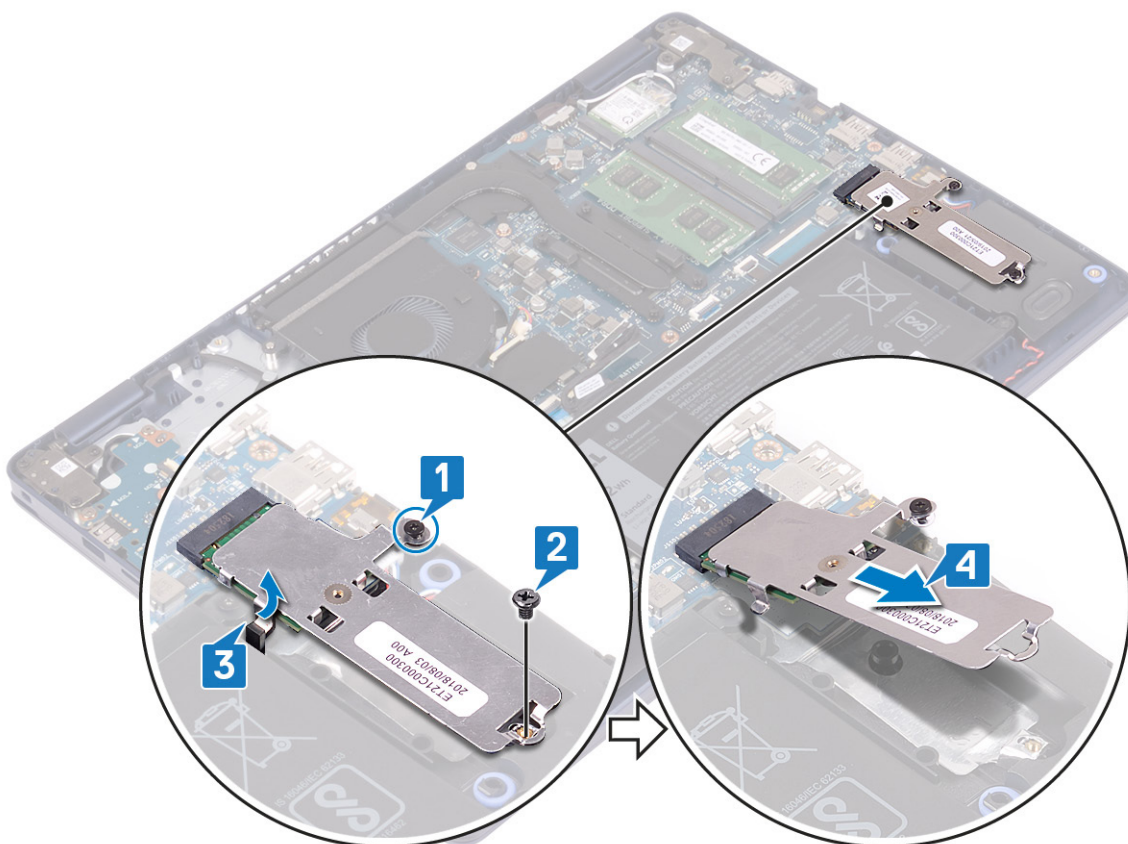

5. Otočte kryt disku M.2 2230 na ochranu pred prehrievaním naopak.
6. Odskrutkujte skrutku (M2 x 2), ktorá pripevňuje disk SSD ku krytu disku M.2 2230 na ochranu pred prehrievaním.

7. Vyberte disk SSD z krytu disku M.2 2230 na ochranu pred prehrievaním.

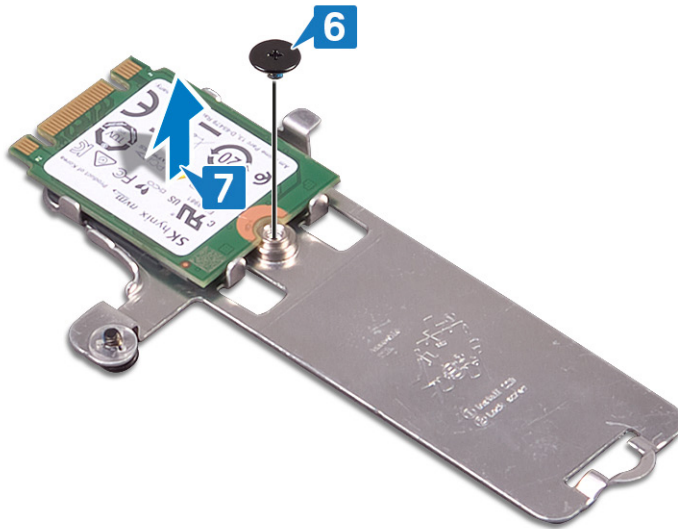

Postup demontáže disku SSD M.2 2280

1. Uvoľnite skrutku s roznitovaným koncom, ktorá pripevňuje kryt disku M.2 2280 na ochranu pred prehrievaním k zostave opierky dlaní a klávesnice.
2. Odskrutkujte skrutku (M2 x 3), ktorá pripevňuje kryt disku M.2 2280 na ochranu pred prehrievaním a disk SSD k zostave opierky dlaní a klávesnice.
3. Vysuňte a vyberte kryt disku M.2 2280 na ochranu pred prehrievaním zo slotu v zostave opierky dlaní a klávesnice.
4. Nadvihnite šikmo disk SSD a vyberte ho zo slotu M.2 na systémovej doske.

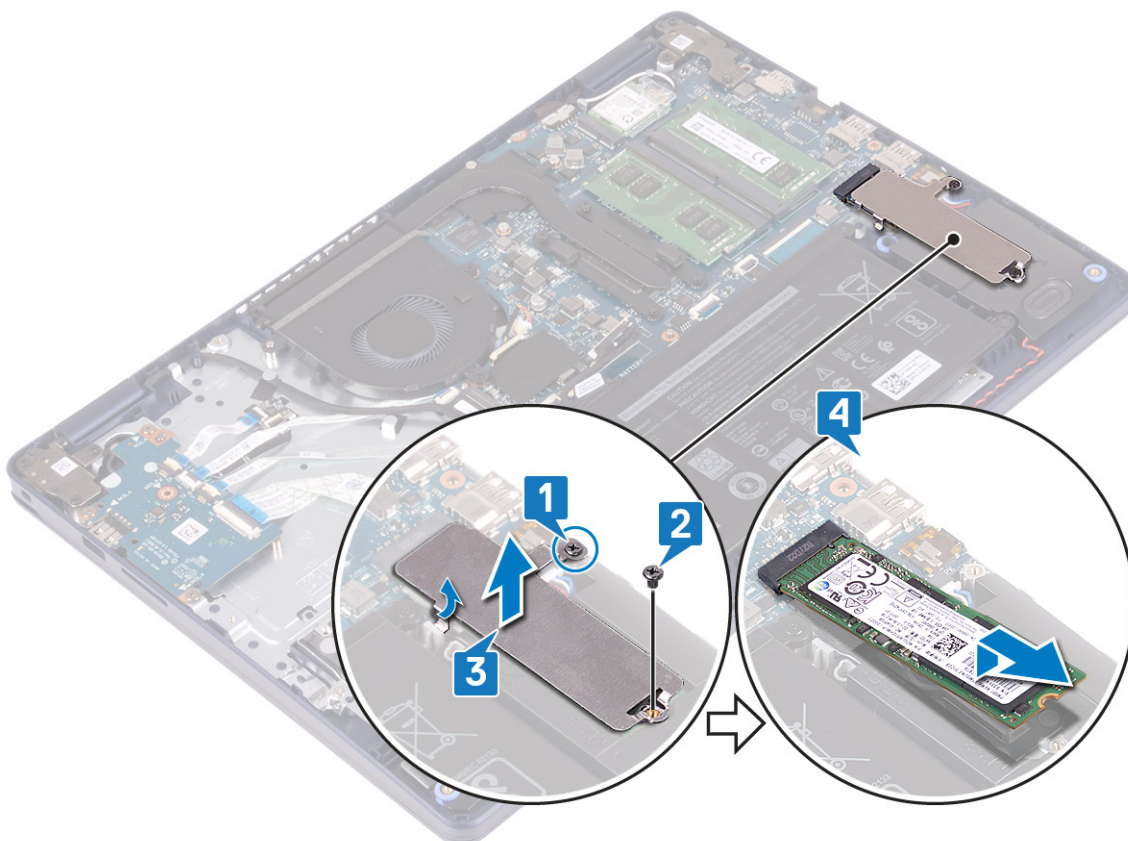

Spätná inštalácia SSD disku

POZNÁMKA Pred prácou vo vnútri počítača si prečítajte bezpečnostné pokyny, ktoré ste dostali s vaším počítačom, a postupujte podľa krokov uvedených v časti **Pred prácou vo vnútri počítača**. Po práci vo vnútri počítača dodržujte pokyny uvedené v časti **Po práci vo vnútri počítača**. Ďalšie bezpečnostné overené postupy nájdete na domovskej stránke zákonných požiadaviek na adrese www.dell.com/regulatory_compliance.

VAROVANIE Disky SSD sú krehké. Pri manipulácii s diskom SSD buďte opatrní.

Postup spätnej montáže disku SSD M.2 2230

1. Položte disk SSD na miesto do zadnej časti krytu disku M.2 2230 na ochranu pred prehrievaním.
2. Zaskrutkujte skrutku (M2 x 2), ktorá pripevňuje disk SSD ku krytu disku M.2 2230 na ochranu pred prehrievaním.

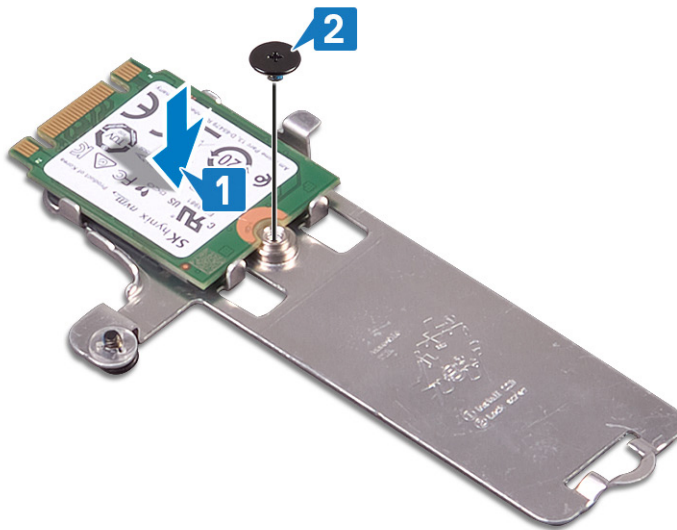

3. Otočte disk SSD a kryt disku M.2 2230 na ochranu pred prehrievaním naopak.
4. Zarovnajzte zárez na disku SSD s výčnelkom v slotu M.2 a zasuňte disk SSD na miesto.
5. Zasuňte jazýček na kryte disku M.2 2230 na ochranu pred prehrievaním do slotu v zostave opierky dlaní a klávesnice.
6. Utiahnite skrutku s roznitovaným koncom, ktorá pripevňuje kryt disku M.2 2230 na ochranu pred prehrievaním k zostave opierky dlaní a klávesnice.
7. Zaskrutkujte skrutku (M2 x 3), ktorá pripevňuje kryt disku M.2 2230 na ochranu pred prehrievaním k zostave opierky dlaní a klávesnice.

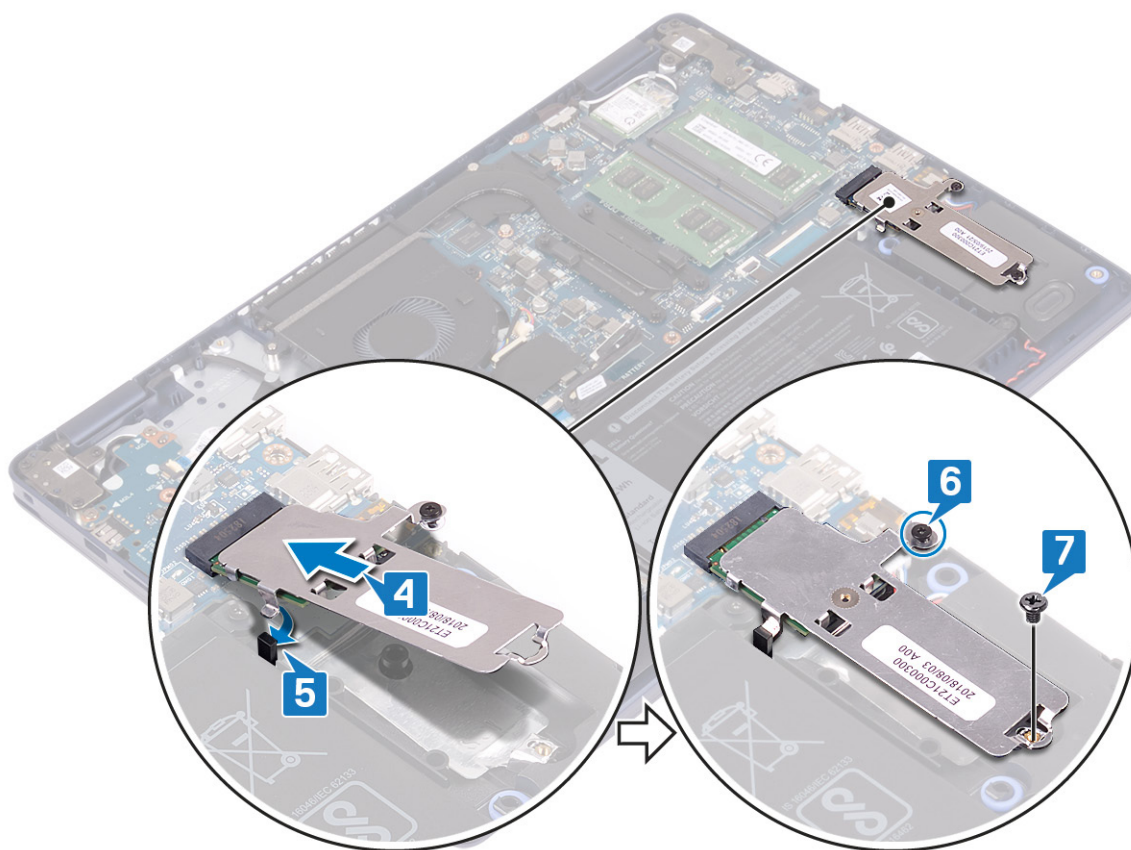

Postup spätnej montáže disku SSD M.2 2280

1. Zarovnajete zárez na disku SSD s výčnelkom v slotu M.2 a zasuňte disk SSD na miesto.
2. Zasuňte jazýček na kryte disku M.2 2280 na ochranu pred prehrievaním do slotu v zostave opierky dlaní a klávesnice.
3. Zaskrutkujte skrutku (M2 x 3), ktorá pripevňuje kryt disku M.2 2280 na ochranu pred prehrievaním a disk SSD k zostave opierky dlaní a klávesnice.
4. Utiahnite skrutku s roznitovaným koncom, ktorá pripevňuje kryt disku M.2 2280 na ochranu pred prehrievaním k zostave opierky dlaní a klávesnice.

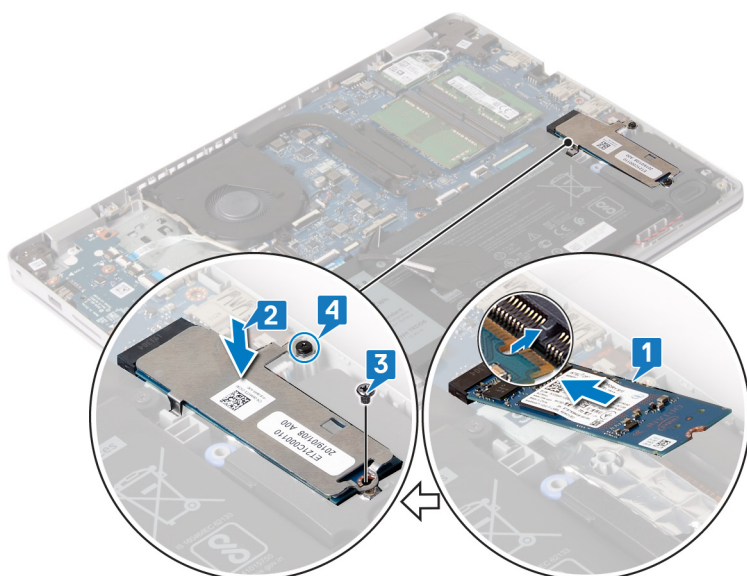

Finálne úkony

1. Namontujte späť [spodný kryt](#).
2. Namontujte späť [optickú jednotku](#) (vzťahuje sa iba na počítače dodávané s optickou jednotkou).

Pevný disk

Demontáž pevného disku

POZNÁMKA Pred prácou vo vnútri počítača si prečítajte bezpečnostné pokyny, ktoré ste dostali s vaším počítačom, a postupujte podľa krokov uvedených v časti [Pred prácou vo vnútri počítača](#). Po práci vo vnútri počítača dodržujte pokyny uvedené v časti [Po práci vo vnútri počítača](#). Ďalšie bezpečnostné overené postupy nájdete na domovskej stránke zákonných požiadaviek na adrese www.dell.com/regulatory_compliance.

VAROVANIE Pevné disky sú krehké. Počas manipulácie s pevným diskom buďte opatrní.

VAROVANIE Nedemontujte pevný disk, ak je počítač v režime spánku alebo je zapnutý, aby nedošlo k strate údajov.

Prípravné úkony

1. Demontujte [optickú jednotku](#) (vzťahuje sa iba na počítače dodávané s optickou jednotkou).
2. Demontujte [spodný kryt](#).
3. Demontujte [batériu](#).

Postup

1. Nadvihnite poistku a odpojte kábel pevného disku od systémovej dosky.
2. Odskrutkujte štyri skrutky (M2 x 3), ktorými je zostava pevného disku pripevnená k zostave opierky dlaní a klávesnice.
3. Nadvihnite zostavu pevného disku spolu s príslušným káblom a odstráňte ju zo zostavy opierky dlaní a klávesnice.

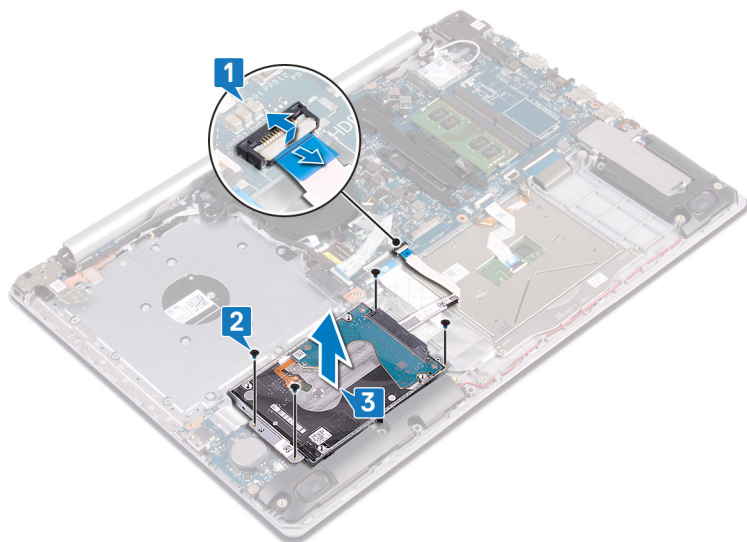

4. Odpojte premostovač zo zostavy pevného disku.

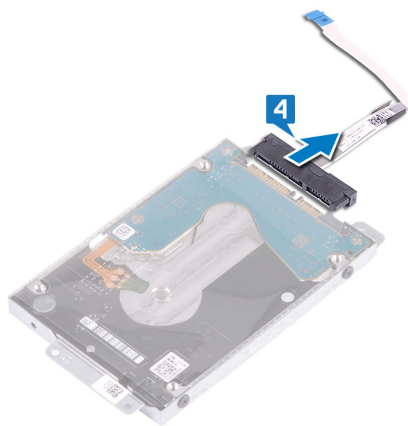

5. Odskrutkujte štyri skrutky (M3 x 3), ktoré pripevňujú konzolu pevného disku k pevnému disku.
6. Vyberte pevný disk z konzoly pevného disku.

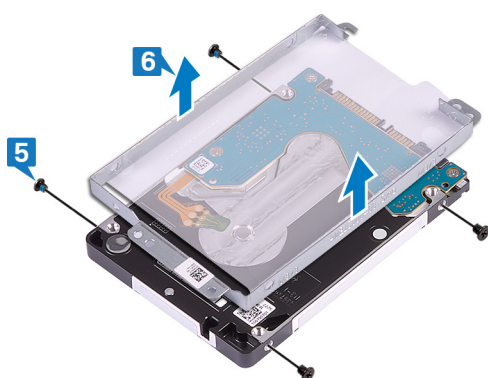

Spätná montáž pevného disku

POZNÁMKA Pred prácou vo vnútri počítača si prečítajte bezpečnostné pokyny, ktoré ste dostali s vaším počítačom, a postupujte podľa krokov uvedených v časti **Pred prácou vo vnútri počítača**. Po práci vo vnútri počítača dodržujte pokyny uvedené v časti **Po práci vo vnútri počítača**. Ďalšie bezpečnostné overené postupy nájdete na domovskej stránke zákonných požiadaviek na adrese www.dell.com/regulatory_compliance.

VAROVANIE Pevné disky sú krehké. Počas manipulácie s pevným diskom buďte opatrní.

Postup

1. Zarovnajte otvory na skrutky v konzole pevného disku s otvormi na skrutky na pevnom disku.
2. Zaskrutkujte späť štyri skrutky (M3 x 3), ktoré pripevňujú konzolu pevného disku k pevnému disku.

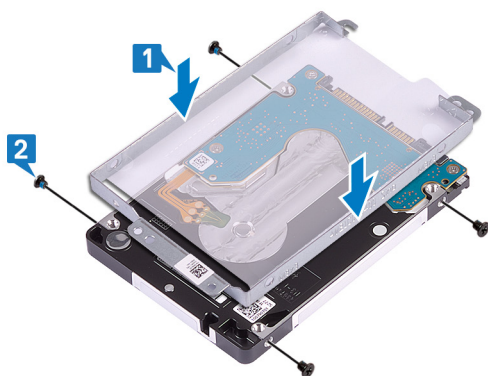

3. K zostave pevného disku pripojte premostovač.

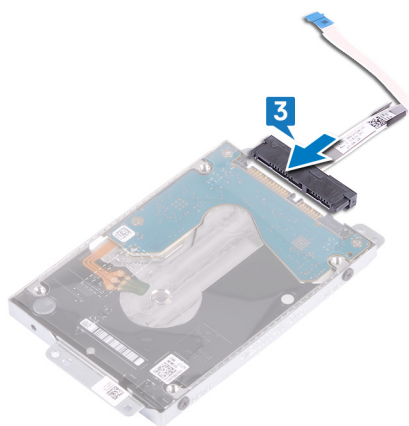

4. Pomocou zarovňavacích kolíkov umiestnite zostavu pevného disku na zostavu opierky dlaní a klávesnice.
5. Zaskrutkujte štyri skrutky (M2 x 3), ktoré pripevňujú zostavu pevného disku k zostave opierky dlaní a klávesnice.
6. Pripojte k systémovej doske kábel pevného disku a zatvorením poistky ho zaistite.

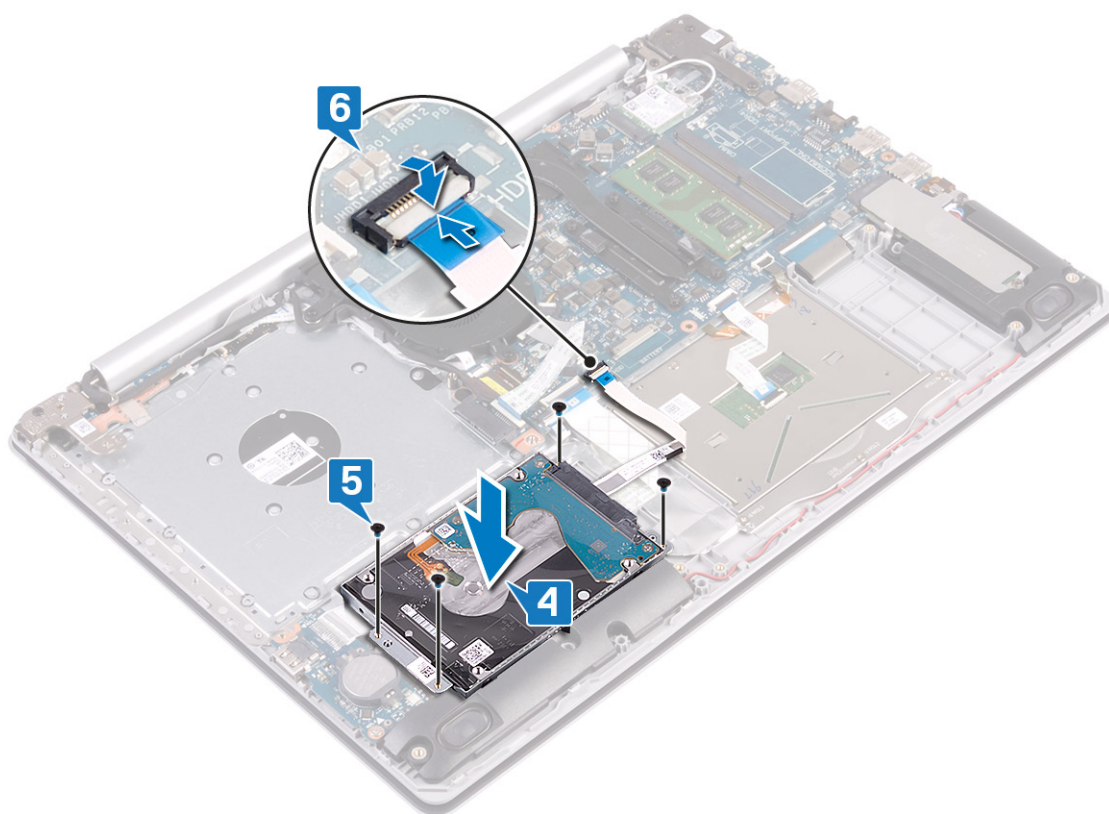

Finálne úkony

1. Namontujte späť **batériu**.
2. Namontujte späť **spodný kryt**.
3. Namontujte späť **optickú jednotku** (vzťahuje sa iba na počítače dodávané s optickou jednotkou).

Dotyková plocha

Demontáž dotykového panela

POZNÁMKA Pred prácou vo vnútri počítača si prečítajte bezpečnostné pokyny, ktoré ste dostali s vaším počítačom, a postupujte podľa krokov uvedených v časti **Pred prácou vo vnútri počítača**. Po práci vo vnútri počítača dodržujte pokyny uvedené v časti **Po práci vo vnútri počítača**. Ďalšie bezpečnostné overené postupy nájdete na domovskej stránke zákonných požiadaviek na adrese www.dell.com/regulatory_compliance.

Prípravné úkony

1. Demontujte **optickú jednotku** (vzťahuje sa iba na počítače dodávané s optickou jednotkou).
2. Demontujte **spodný kryt**.
3. Demontujte **batériu**.

Postup

1. Uvoľnite poistku a odpojte kábel pevného disku od systémovej dosky.
2. Uvoľnite poistku a odpojte kábel dotykového panela od systémovej dosky.
3. Uvoľnite poistku a odpojte kábel podsvietenia klávesnice (ak má počítač klávesnicu s podsvietením) od systémovej dosky.

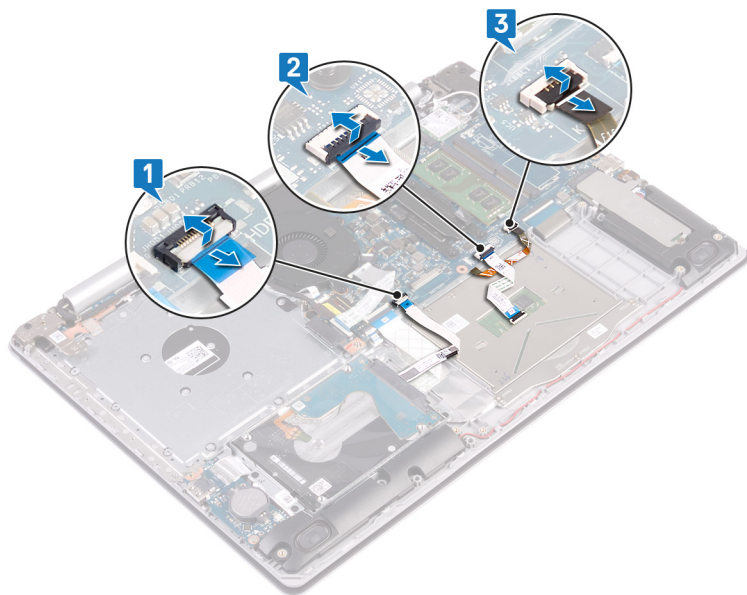

4. Opatrne odlepte pásku, ktorá drží dotykový panel na zostave opierky dlaní a klávesnice.
5. Odskrutkujte štyri skrutky (M2 x 2), ktorými je dotykový panel pripevnený k zostave opierky dlaní a klávesnice.
6. Vysuňte a vyberte dotykový panel zo zostavy opierky dlaní a klávesnice.

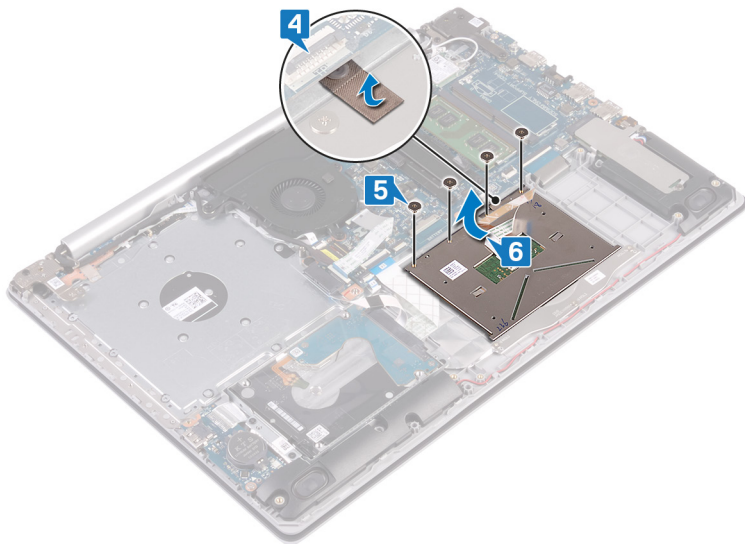

Spätná montáž dotykového panela

POZNÁMKA Pred prácou vo vnútri počítača si prečítajte bezpečnostné pokyny, ktoré ste dostali s vaším počítačom, a postupujte podľa krokov uvedených v časti **Pred prácou vo vnútri počítača**. Po práci vo vnútri počítača dodržujte pokyny uvedené v časti **Po práci vo vnútri počítača**. Ďalšie bezpečnostné overené postupy nájdete na domovskej stránke zákonných požiadaviek na adrese www.dell.com/regulatory_compliance.

Postup

POZNÁMKA Uistite sa, že dotykový panel je zarovnaný s vodiacimi prvkami nachádzajúcimi sa na zostave opierky dlaní a klávesnice a že na každej strane dotykového panela je rovnaká medzera.

1. Pomocou zarovnávacieho kolíka zasuňte dotykový panel na miesto na zostavu opierky dlaní a klávesnice.
2. Zaskrutkujte späť štyri skrutky (M2 x 2), ktorými je dotykový panel pripevnený k zostave opierky dlaní a klávesnice.
3. Prilepte pásku, ktorá drží dotykový panel na zostave opierky dlaní a klávesnice.

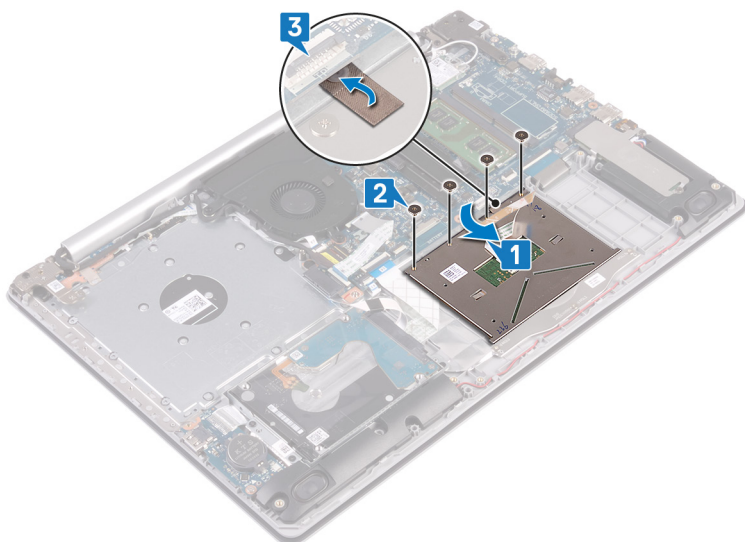

4. Zasuňte do príslušného konektora na systémovej doske kábel pevného disku a zatvorením poistky ho zaistite.
5. Zasuňte do príslušného konektora na systémovej doske kábel dotykového panela a zatvorením poistky ho zaistite.
6. Ak má počítač klávesnicu s podsvietením, zasuňte kábel podsvietenia klávesnice do konektora na systémovej doske a zatvorením poistky ho zaistite.

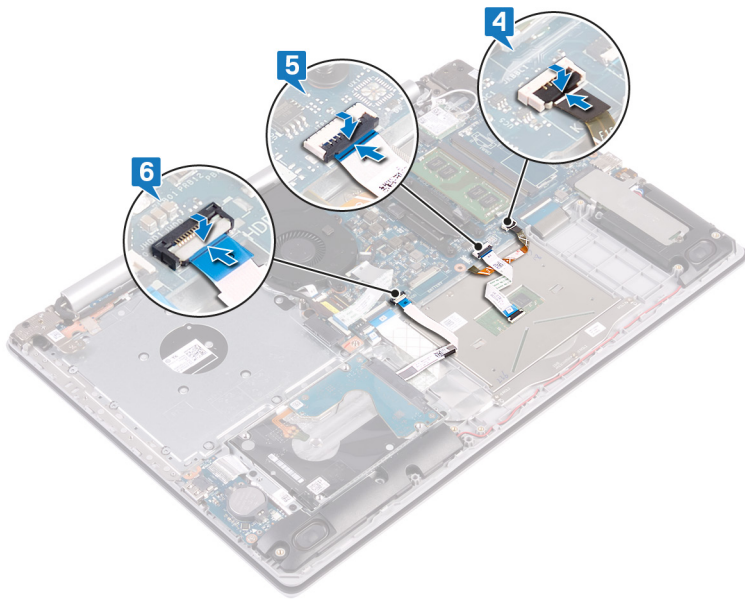

Finálne úkony

1. Namontujte späť **batériu**.
2. Namontujte späť **spodný kryt**.
3. Namontujte späť **optickú jednotku** (vzťahuje sa iba na počítače dodávané s optickou jednotkou).

Reproduktory

Demontáž reproduktorov

POZNÁMKA Pred prácou vo vnútri počítača si prečítajte bezpečnostné pokyny, ktoré ste dostali s vaším počítačom, a postupujte podľa krokov uvedených v časti **Pred prácou vo vnútri počítača**. Po práci vo vnútri počítača dodržujte pokyny uvedené v časti **Po práci vo vnútri počítača**. Ďalšie bezpečnostné overené postupy nájdete na domovskej stránke zákonných požiadaviek na adrese www.dell.com/regulatory_compliance.

Prípravné úkony

1. Demontujte **optickú jednotku** (vzťahuje sa iba na počítače dodávané s optickou jednotkou).
2. Demontujte **spodný kryt**.
3. Demontujte **disk SSD**.

Postup

1. Odpojte kábel reproduktora od systémovej dosky.
2. Poznačte si umiestnenie kábla reproduktora a potom ho vytiahnite z vodiacich úchytiak na zostave opierky dlaní a klávesnice.
3. Nadvihnite reproduktory a vyberte ich spolu s káblom zo zostavy opierky dlaní a klávesnice.

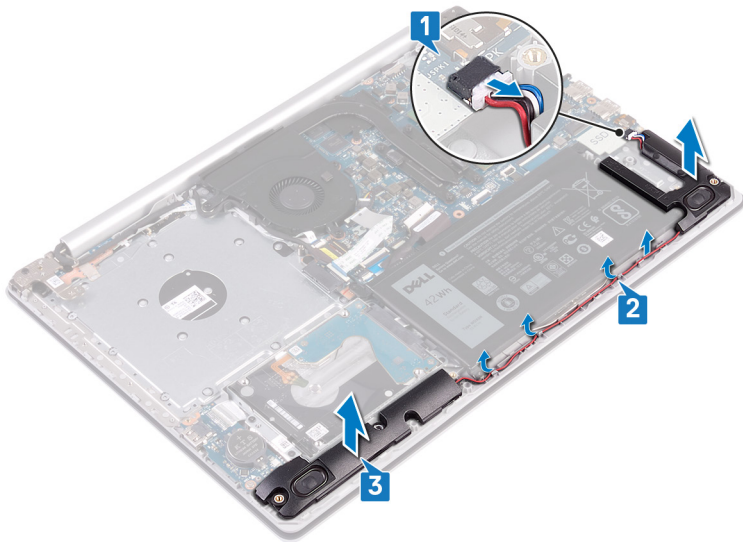

Spätná montáž reproduktorov

POZNÁMKA Pred prácou vo vnútri počítača si prečítajte bezpečnostné pokyny, ktoré ste dostali s vaším počítačom, a postupujte podľa krokov uvedených v časti **Pred prácou vo vnútri počítača**. Po práci vo vnútri počítača dodržujte pokyny uvedené v časti **Po práci vo vnútri počítača**. Ďalšie bezpečnostné overené postupy nájdete na domovskej stránke zákonných požiadaviek na adrese www.dell.com/regulatory_compliance.

Postup

POZNÁMKA Ak dôjde pri demontáži reproduktorov k vytlačeniu gumových priechodiek, pred montážou reproduktorov ich zatlačte späť.

1. Pomocou zarovnávacích kolíkov a gumových priechodiek umiestnite reproduktory do slotov na zostave opierky dlaní a klávesnice.
2. Prevlčte kábel reproduktorov cez vodiace úchytky na zostave opierky dlaní a klávesnice.
3. Pripojte kábel reproduktora k systémovej doske.

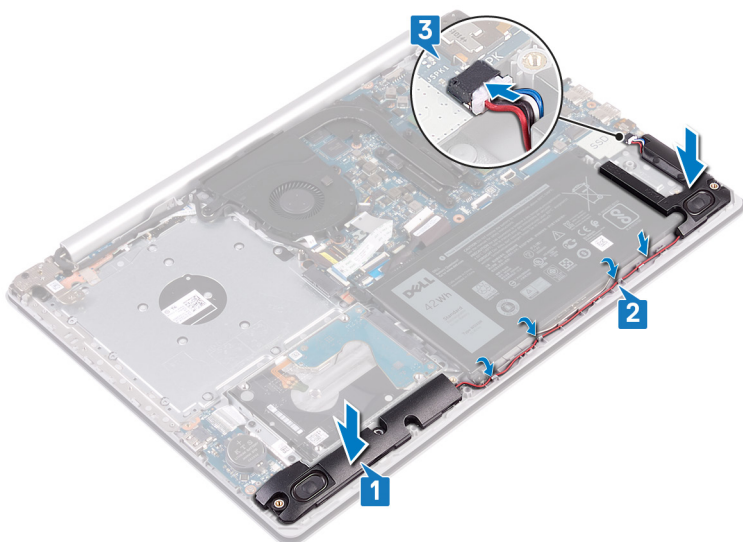

Finálne úkony

1. Namontujte späť **disk SSD**.
2. Namontujte späť **spodný kryt**.

3. Namontujte späť **optickú jednotku** (vzťahuje sa iba na počítače dodávané s optickou jednotkou).

Chladič

Demontáž chladiča

- POZNÁMKA** Pred prácou vo vnútri počítača si prečítajte bezpečnostné pokyny, ktoré ste dostali s vaším počítačom, a postupujte podľa krokov uvedených v časti **Pred prácou vo vnútri počítača**. Po práci vo vnútri počítača dodržujte pokyny uvedené v časti **Po práci vo vnútri počítača**. Ďalšie bezpečnostné overené postupy nájdete na domovskej stránke zákonných požiadaviek na adrese www.dell.com/regulatory_compliance.
- POZNÁMKA** Chladič sa môže počas normálnej prevádzky zahriať. Skôr, než sa chladiča dotknete, nechajte ho dostatočne dlhý čas vychladnúť.
- VAROVANIE** Za účelom zaistenia maximálneho chladenia procesora sa nedotýkajte oblastí prenosu tepla na chladiči. Mastnota vašej pokožky môže obmedziť schopnosť prenosu tepla teplovodivou pastou.

Prípravné úkony

1. Demontujte **optickú jednotku** (vzťahuje sa iba na počítače dodávané s optickou jednotkou).
2. Demontujte **spodný kryt**.

Postup

1. V opačnom poradí (4->3->2->1) uvoľnite štyri skrutky s rozbitovaným koncom, ktoré pripevňujú chladič k systémovej doske.
2. Nadvihnutím zložte chladič zo systémovej dosky.

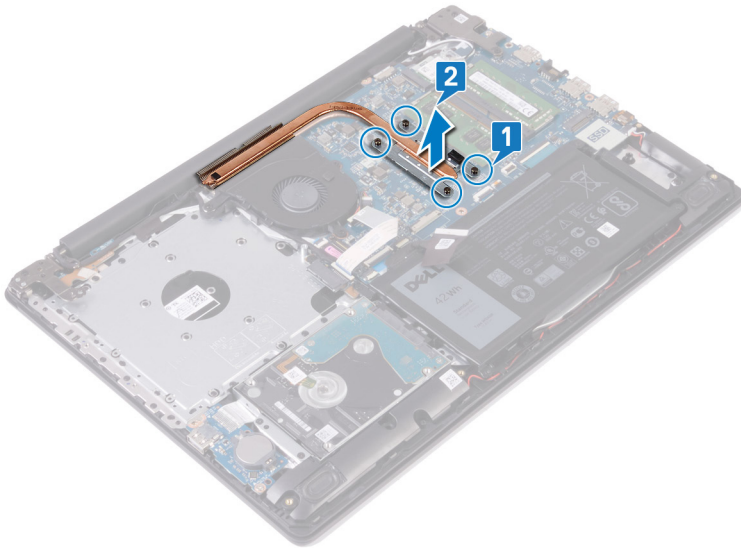

Spätná montáž chladiča

- POZNÁMKA** Pred prácou vo vnútri počítača si prečítajte bezpečnostné pokyny, ktoré ste dostali s vaším počítačom, a postupujte podľa krokov uvedených v časti **Pred prácou vo vnútri počítača**. Po práci vo vnútri počítača dodržujte pokyny uvedené v časti **Po práci vo vnútri počítača**. Ďalšie bezpečnostné overené postupy nájdete na domovskej stránke zákonných požiadaviek na adrese www.dell.com/regulatory_compliance.
- VAROVANIE** Nesprávne zarovnanie chladiča môže poškodiť systémovú dosku a procesor.
- POZNÁMKA** Ak vymieňate systémovú dosku alebo chladič, použite tepelnú podložku/pastu, ktorá je súčasťou súpravy, aby ste zabezpečili tepelnú vodivosť.

Postup

1. Chladič umiestnite na systémovú dosku a zarovnajte otvory na skrutky v chladiči s otvormi na skrutky v systémovej doske.
2. V poradí vyznačenom na chladiči (1->2->3->4) utiahnite skrutky s roznitovaným koncom, ktoré upevňujú chladič k systémovej doske.

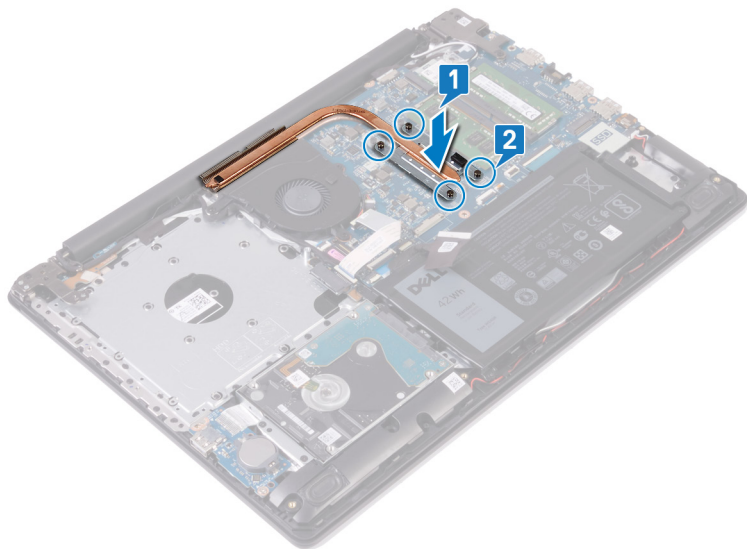

Finálne úkony

1. Namontujte späť **spodný kryt**.
2. Namontujte späť **optickú jednotku** (vzťahuje sa iba na počítače dodávané s optickou jednotkou).

Zostava displeja

Demontáž zostavy displeja

- POZNÁMKA** Pred prácou vo vnútri počítača si prečítajte bezpečnostné pokyny, ktoré ste dostali s vaším počítačom, a postupujte podľa krokov uvedených v časti **Pred prácou vo vnútri počítača**. Po práci vo vnútri počítača dodržujte pokyny uvedené v časti **Po práci vo vnútri počítača**. Ďalšie bezpečnostné overené postupy nájdete na domovskej stránke zákonných požiadaviek na adrese www.dell.com/regulatory_compliance.

Prípravné úkony

1. Demontujte **optickú jednotku** (vzťahuje sa iba na počítače dodávané s optickou jednotkou).
2. Demontujte **spodný kryt**.
3. Demontujte kartu **bezdrôtovej komunikácie**.

Postup

- POZNÁMKA** Kroky 1 až 3 platia iba pre počítače vybavené optickou jednotkou.

1. Nadvihnite poistku a odpojte kábel dosky s konektorom optickej jednotky od systémovej dosky.
2. Nadvihnite poistku a odpojte kábel dosky s konektorom optickej jednotky od konektora dosky optickej jednotky.
3. Vyberte kábel dosky s konektorom optickej jednotky zo systémovej dosky.
4. Uvoľnite poistku a odpojte od systémovej dosky video kábel.
5. Poznačte si umiestnenie kábla a potom ho vyberte z vodiacich úchytiak na ventilátore a zostave opierky dlaní a klávesnice.

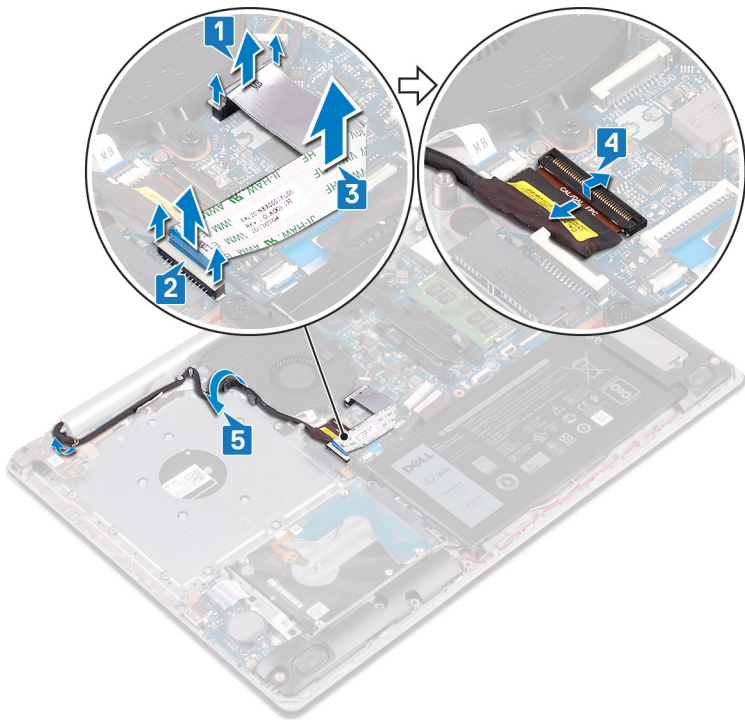

6. Odskrutkujte päť skrutiek (M2,5 x 5), ktorými je pravý a ľavý pánt obrazovky pripevnený k systémovej doske a zostave opierky dlaní a klávesnice.

POZNÁMKA Na počítačoch vybavených optickou jednotkou je na ľavom závесе jedna skrutka navyše.

7. Otvorte závesy.

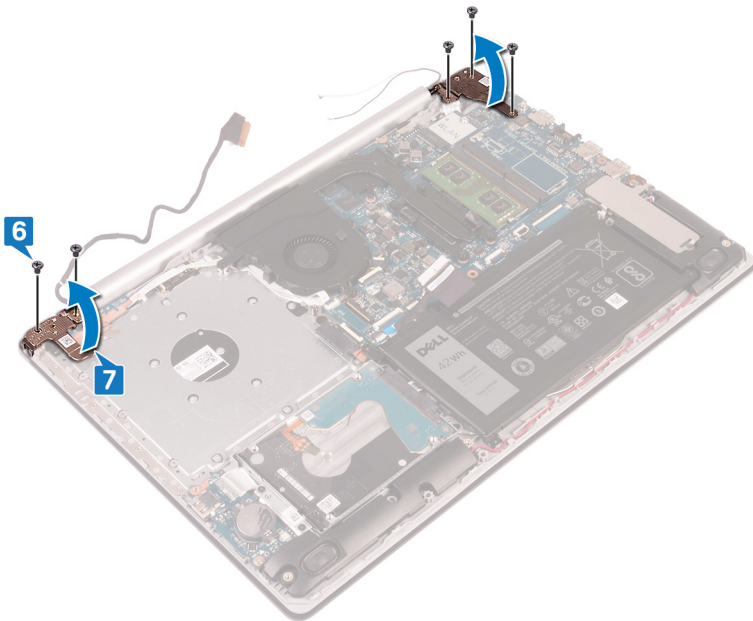

8. Pod uhlom nadvihnite zostavu opierky dlaní a klávesnice.
9. Vysuňte a vyberte zostavu opierky dlaní a klávesnice zo zostavy obrazovky.

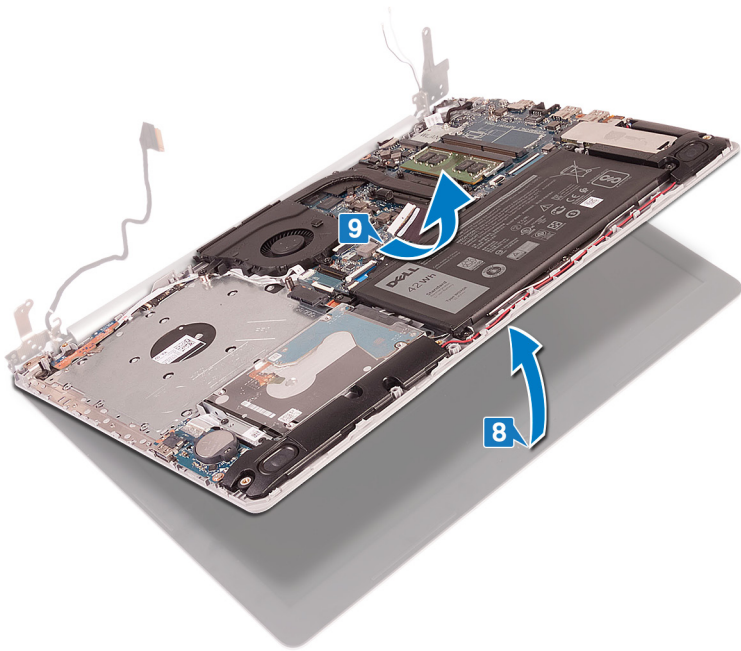

10. Po vykonaní všetkých krokov uvedených vyššie vám zostane zostava obrazovky.

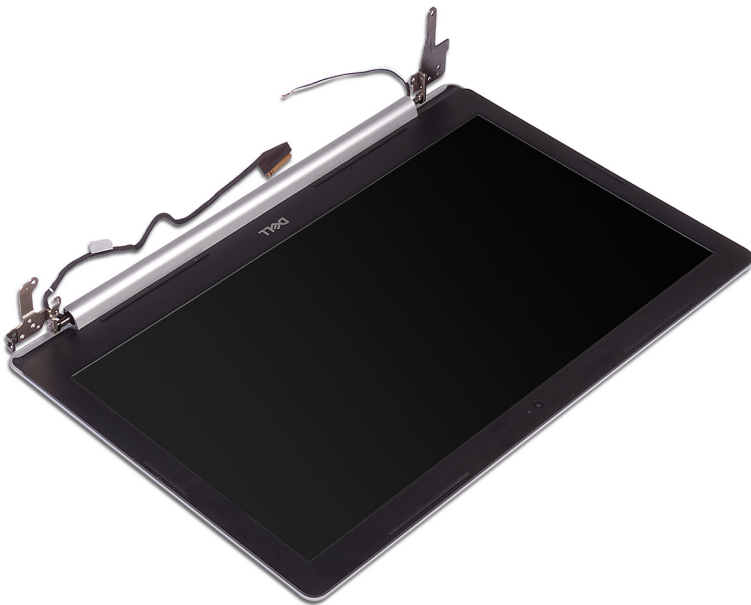

Spätná montáž zostavy displeja

POZNÁMKA Pred prácou vo vnútri počítača si prečítajte bezpečnostné pokyny, ktoré ste dostali s vaším počítačom, a postupujte podľa krokov uvedených v časti **Pred prácou vo vnútri počítača**. Po práci vo vnútri počítača dodržujte pokyny uvedené v časti **Po práci vo vnútri počítača**. Ďalšie bezpečnostné overené postupy nájdete na domovskej stránke zákonných požiadaviek na adrese www.dell.com/regulatory_compliance.

Postup

POZNÁMKA Pred založením zostavy displeja na zostavu opierky dlaní a klávesnice skontrolujte, či sú závesy displeja otvorené na maximum.

1. Zasuňte šikmo na miesto zostavu opierky dlaní a klávesnice.
2. Zatvorte zostavu opierky dlaní a klávesnice.

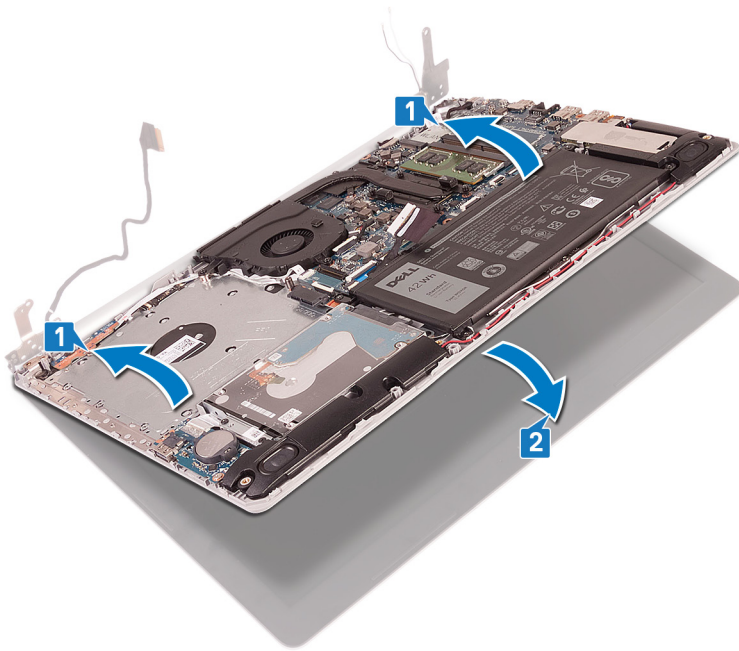

3. Závesy zarovnajete s kolíkmi a zatlačíte ich na miesto na systémovej doske a zostave opierky dlaní a klávesnice.
4. Zaskrutkujete päť skrutiek (M2,5 x 5), ktoré pripevňujú pravý a ľavý pánt obrazovky k systémovej doske a zostave opierky dlaní a klávesnice.

i **POZNÁMKA** Na počítačoch vybavených optickou jednotkou je na ľavom závесе jedna skrutka navyše.

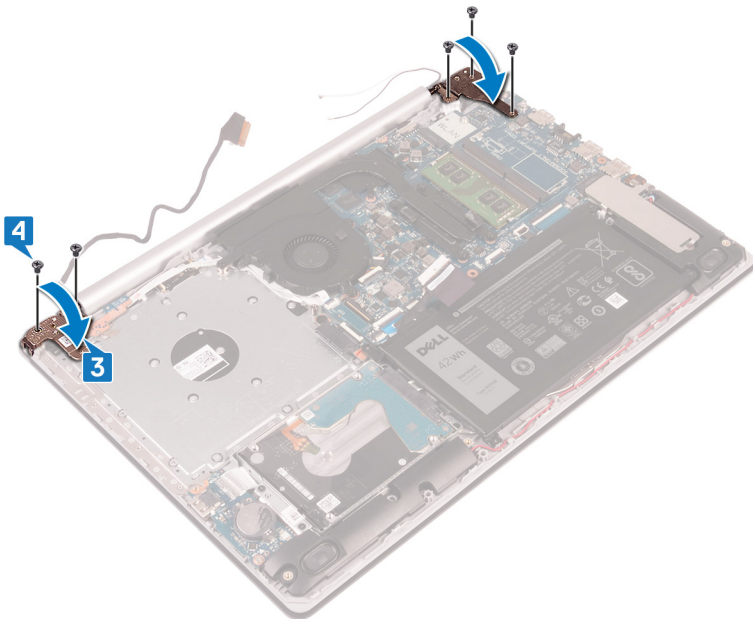

5. Vložte kábel displeja do vodiacich úchytiak na ventilátore a zostave opierky dlaní a klávesnice.
6. Zasuňte kábel displeja do príslušného konektora na systémovej doske a zatvorením poistky ho zaistíte.

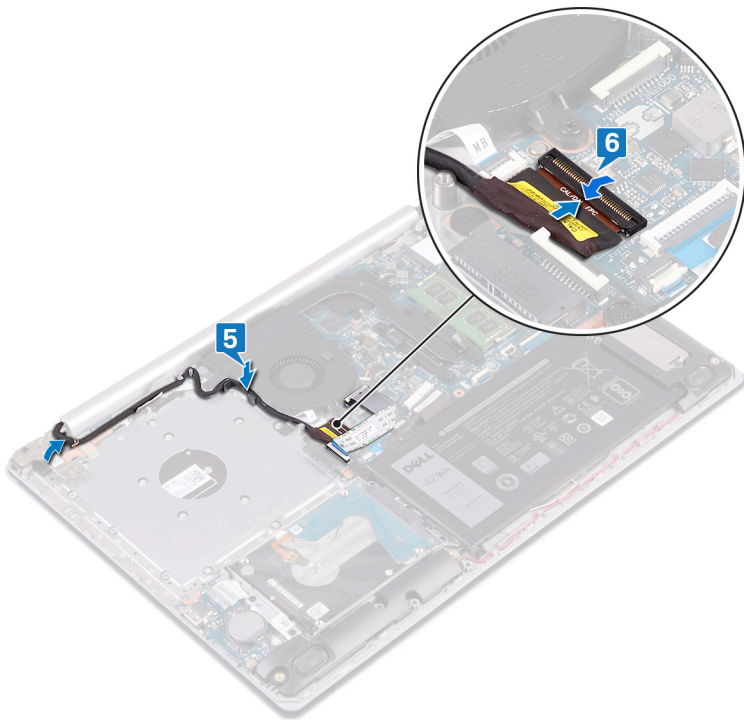

i | **POZNÁMKA** Nasledujúce kroky sa vzťahujú iba na počítače dodávané s optickou jednotkou.

7. Zatlačte na poistku a pripojte kábel dosky s konektorom optickej jednotky k doske s konektorom optickej jednotky.
8. Zatlačením na poistku pripojte kábel dosky s konektorom optickej jednotky k systémovej doske.

Finálne úkony

1. Namontujte späť kartu bezdrôtovej komunikácie.
2. Namontujte späť spodný kryt.
3. Namontujte späť optickú jednotku (vzťahuje sa iba na počítače dodávané s optickou jednotkou).

Port napájacieho adaptéra

Demontáž portu napájacieho adaptéra

i | **POZNÁMKA** Pred prácou vo vnútri počítača si prečítajte bezpečnostné pokyny, ktoré ste dostali s vaším počítačom, a postupujte podľa krokov uvedených v časti **Pred prácou vo vnútri počítača**. Po práci vo vnútri počítača dodržujte pokyny uvedené v časti **Po práci vo vnútri počítača**. Ďalšie bezpečnostné overené postupy nájdete na domovskej stránke zákonných požiadaviek na adrese www.dell.com/regulatory_compliance.

Prípravné úkony

1. Demontujte optickú jednotku (vzťahuje sa iba na počítače dodávané s optickou jednotkou).
2. Demontujte spodný kryt.
3. Demontujte kartu bezdrôtovej komunikácie.

Postup

1. Odskrutkujte tri skrutky (M2,5 x 5), ktoré pripevňujú ľavý pánt obrazovky k systémovej doske a zostave opierky dlaní.
2. Vyberte ľavý záves displeja.
3. Odpojte kábel portu napájacieho adaptéra od systémovej dosky.
4. Poznačte si umiestnenie kábla portu napájacieho adaptéra a vyberte ho z vodiach úchytiak na zostave opierky dlaní a klávesnice.

5. Odskrutkujte skrutku (M2 x 2), ktorá pripevňuje port napájacieho adaptéra k zostave opierky dlaní a klávesnice.
6. Nadvihnite port napájacieho adaptéra a vyberte ho spolu s káblom zo zostavy opierky dlaní a klávesnice.

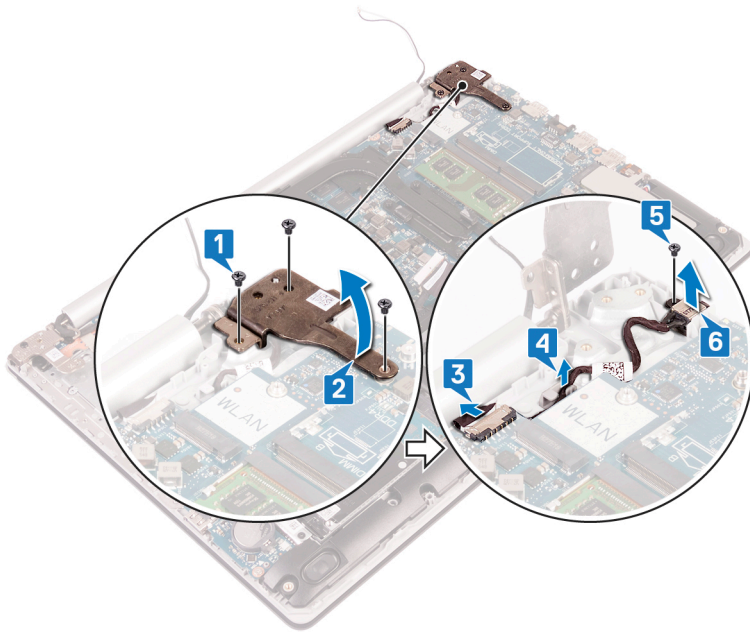

Spätná montáž portu napájacieho adaptéra

POZNÁMKA Pred prácou vo vnútri počítača si prečítajte bezpečnostné pokyny, ktoré ste dostali s vaším počítačom, a postupujte podľa krokov uvedených v časti **Pred prácou vo vnútri počítača**. Po práci vo vnútri počítača dodržujte pokyny uvedené v časti **Po práci vo vnútri počítača**. Ďalšie bezpečnostné overené postupy nájdete na domovskej stránke zákonných požiadaviek na adrese www.dell.com/regulatory_compliance.

Postup

1. Zarovnajzte otvor na skrutku na porte napájacieho adaptéra s otvorom na skrutku na zostave opierky dlaní a klávesnice.
2. Zaskrutkujte skrutku (M2 x 2), ktorá pripevňuje port napájacieho adaptéra k zostave opierky dlaní a klávesnice.
3. Preveďte kábel portu napájacieho adaptéra cez vodiace úchytky na zostave opierky dlaní a klávesnice.
4. Pripojte k systémovej doske kábel portu napájacieho adaptéra.
5. Zavrite ľavý pánt obrazovky.
6. Zaskrutkujte tri skrutky (M2,5 x 5), ktoré pripevňujú ľavý pánt obrazovky k systémovej doske a zostave opierky dlaní.

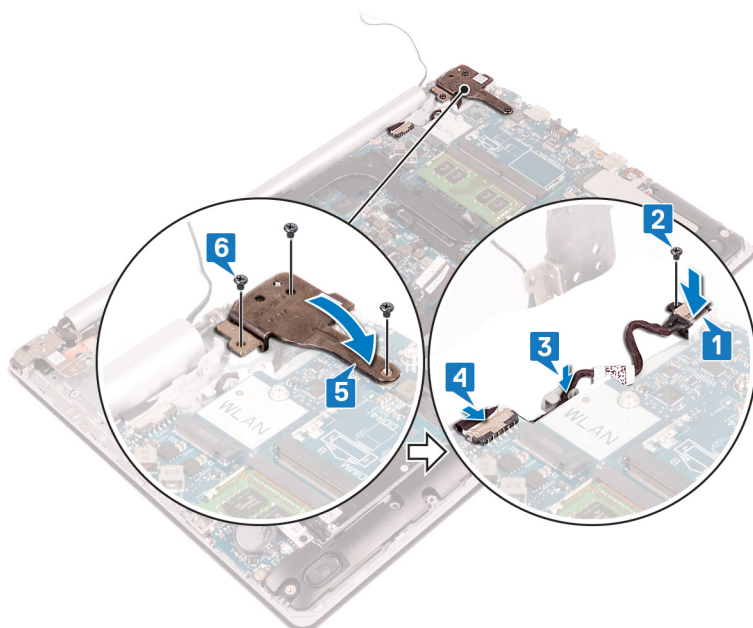

vstupno-výstupná doska

Demontáž vstupno-výstupnej dosky

POZNÁMKA Pred prácou vo vnútri počítača si prečítajte bezpečnostné pokyny, ktoré ste dostali s vaším počítačom, a postupujte podľa krokov uvedených v časti **Pred prácou vo vnútri počítača**. Po práci vo vnútri počítača dodržujte pokyny uvedené v časti **Po práci vo vnútri počítača**. Ďalšie bezpečnostné overené postupy nájdete na domovskej stránke zákonných požiadaviek na adrese www.dell.com/regulatory_compliance.

Prípravné úkony

VAROVANIE Ak sa vyberie gombíková batéria, nastavenia nastavovacieho programu BIOS sa nastavia na predvolené hodnoty. Pred vybratím I/O dosky spolu s gombíkovou batériou sa odporúča, aby ste si poznačili uložené nastavenia systému BIOS.

1. Demontujte [optickú jednotku](#) (vzťahuje sa iba na počítače dodávané s optickou jednotkou).
2. Demontujte [spodný kryt](#).
3. Demontujte [batériu](#).
4. Demontujte [pevný disk](#).

Postup

1. Uvoľnite poistku a odpojte od systémovej dosky kábel I/O dosky.
2. Odlepte kábel I/O dosky od zostavy opierky dlaní a klávesnice.
3. Odskrutkujte skrutku (M2 x 4), ktorá pripevňuje I/O dosku k zostave opierky dlaní a klávesnice.
4. Nadvihnite I/O dosku spolu s káblom a vyberte ju zo zostavy opierky dlaní a klávesnice.

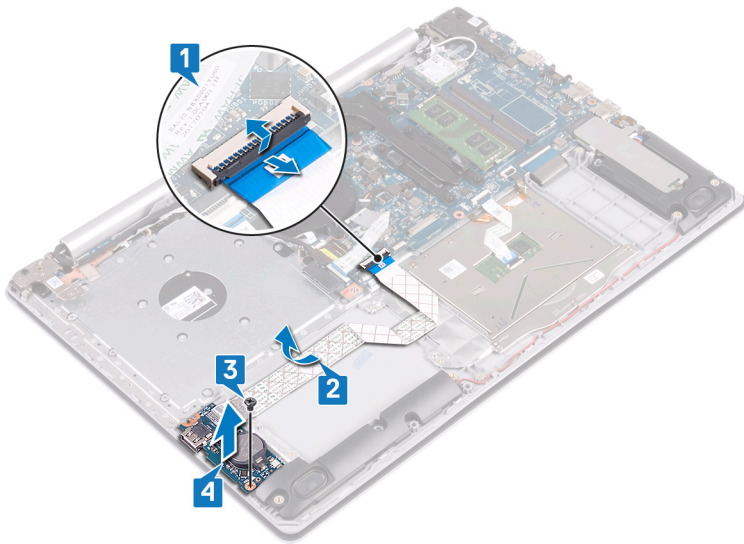

Spätná montáž vstupno-výstupnej dosky

POZNÁMKA Pred prácou vo vnútri počítača si prečítajte bezpečnostné pokyny, ktoré ste dostali s vaším počítačom, a postupujte podľa krokov uvedených v časti **Pred prácou vo vnútri počítača**. Po práci vo vnútri počítača dodržujte pokyny uvedené v časti **Po práci vo vnútri počítača**. Ďalšie bezpečnostné overené postupy nájdete na domovskej stránke zákonných požiadaviek na adrese www.dell.com/regulatory_compliance.

Postup

1. Uvoľnite poistku a odpojte od systémovej dosky kábel I/O dosky.
2. Odlepte kábel I/O dosky od zostavy opierky dlaní a klávesnice.
3. Odskrutkujte skrutku (M2 x 4), ktorá pripevňuje I/O dosku k zostave opierky dlaní a klávesnice.
4. Nadvihnite I/O dosku spolu s káblom a vyberte ju zo zostavy opierky dlaní a klávesnice.

Počítače dodávané bez optickej jednotky

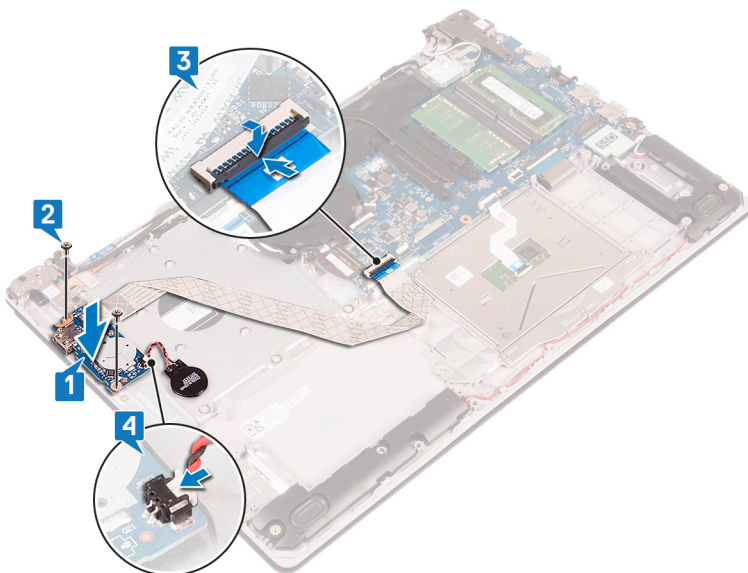

Počítače dodávané s optickou jednotkou

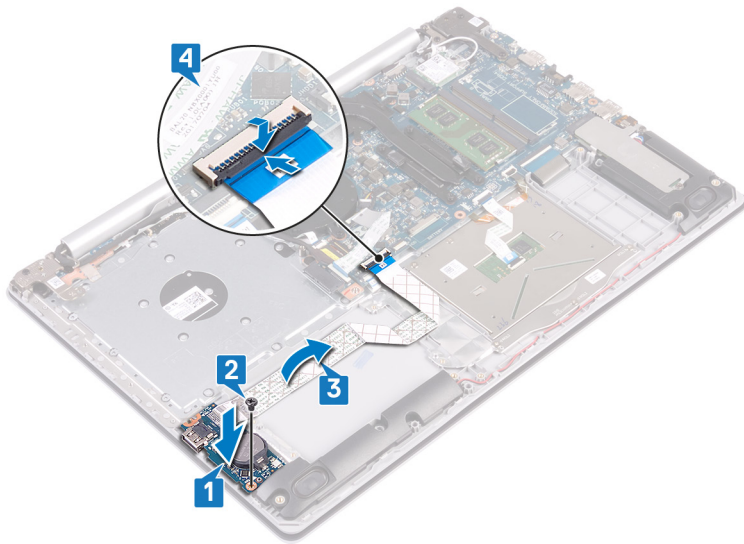

Finálne úkony

1. Namontujte späť **pevný disk**.
2. Namontujte späť **bateriu**.
3. Namontujte späť **spodný kryt**.
4. Namontujte späť **optickú jednotku** (vzťahuje sa iba na počítače dodávané s optickou jednotkou).

Tlačidlo napájania

Demontáž tlačidla napájania

- POZNÁMKA** Pred prácou vo vnútri počítača si prečítajte bezpečnostné pokyny, ktoré ste dostali s vaším počítačom, a postupujte podľa krokov uvedených v časti **Pred prácou vo vnútri počítača**. Po práci vo vnútri počítača dodržujte pokyny uvedené v časti **Po práci vo vnútri počítača**. Ďalšie bezpečnostné overené postupy nájdete na domovskej stránke zákonných požiadaviek na adrese www.dell.com/regulatory_compliance.

Prípravné úkony

1. Demontujte **optickú jednotku** (vzťahuje sa iba na počítače dodávané s optickou jednotkou).
2. Demontujte **spodný kryt**.
3. Demontujte **ventilátor**.

Postup

1. Odskrutkujte dve skrutky (M2,5 x 5) pripevňujúce pravý pánt obrazovky k zostave opierky dlaní a klávesnice.
 - POZNÁMKA** V počítačoch s optickou jednotkou je v pravom pánte obrazovky jedna skrutka navyše, ktorá ho pripevňuje k zostave opierky dlaní a klávesnice.
 - POZNÁMKA** Pred tým, ako otvoríte pravý pánt, najskôr vyberte video kábel z háčika na pánte.
2. Vyberte video kábel z háčika na pravom pánte a otvorte pánt.

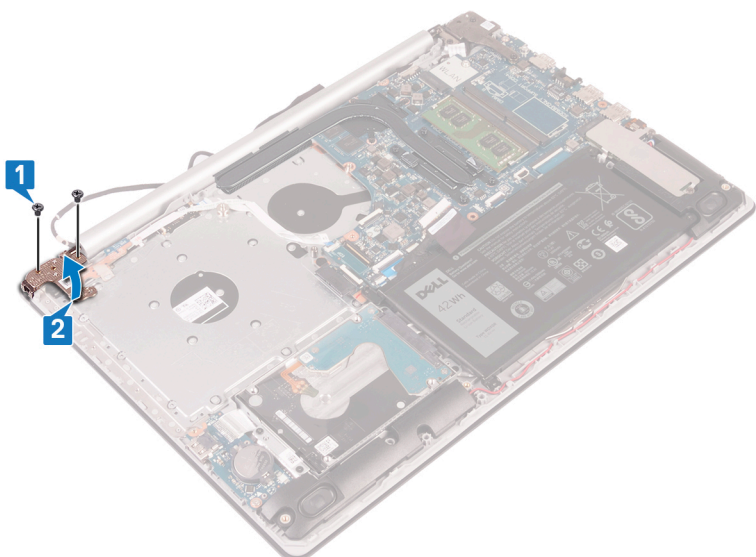

3. Uvoľnite poistku a odpojte kábel tlačidla napájania od systémovej dosky.
4. Odlepte pásku, ktorá drží tlačidlo napájania na zostave opierky dlaní a klávesnice.
5. Odskrutkujte skrutku (M2 x 3), ktorá pripevňuje tlačidlo napájania k zostave opierky dlaní a klávesnice.
6. Vyberte tlačidlo napájania spolu s káblom zo zostavy opierky dlaní a klávesnice.

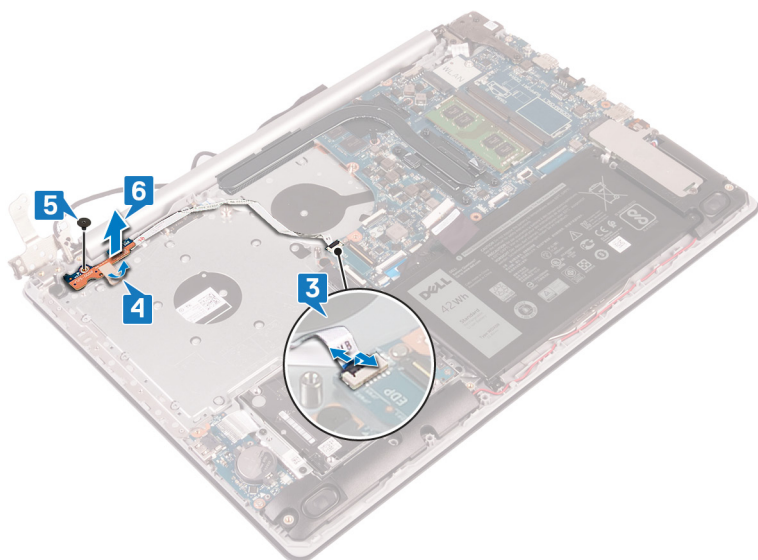

Spätná montáž tlačidla napájania

- POZNÁMKA** Pred prácou vo vnútri počítača si prečítajte bezpečnostné pokyny, ktoré ste dostali s vaším počítačom, a postupujte podľa krokov uvedených v časti **Pred prácou vo vnútri počítača**. Po práci vo vnútri počítača dodržujte pokyny uvedené v časti **Po práci vo vnútri počítača**. Ďalšie bezpečnostné overené postupy nájdete na domovskej stránke zákonných požiadaviek na adrese www.dell.com/regulatory_compliance.

Postup

1. Vložte tlačidlo napájania na miesto do zostavy opierky dlaní a klávesnice a zarovnajzte otvor na skrutku na tlačidle napájania s otvorom na skrutku v zostave opierky dlaní a klávesnice.
2. Zaskrutkujte skrutku (M2,5 x 5) pripevňujúcu tlačidlo napájania k zostave opierky dlaní a klávesnice.
3. Prilepte pásku, ktorá pripevňuje tlačidlo napájania k zostave opierky dlaní a klávesnice.
4. Zasuňte kábel dosky s tlačidlom napájania do systémovej dosky a pripevnite ho zaistením poistky.

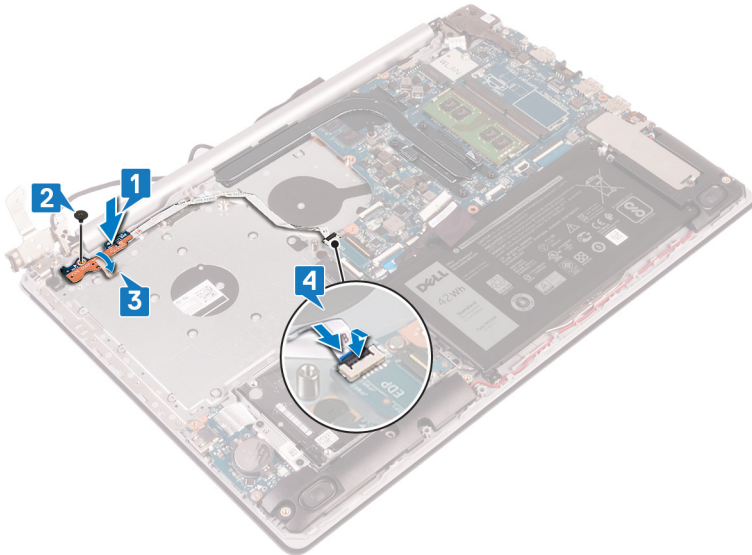

5. Prevlečte video kábel cez háčik na pravom pánte obrazovky a zavrite pravý pánt,
6. Zaskrutkujte dve skrutky (M2,5 x 5) pripevňujúce pravý pánt obrazovky k zostave opierky dlaní a klávesnice.

POZNÁMKA V počítačoch s optickou jednotkou je v pravom pánte obrazovky jedna skrutka navyše, ktorá ho pripevňuje k zostave opierky dlaní a klávesnice.

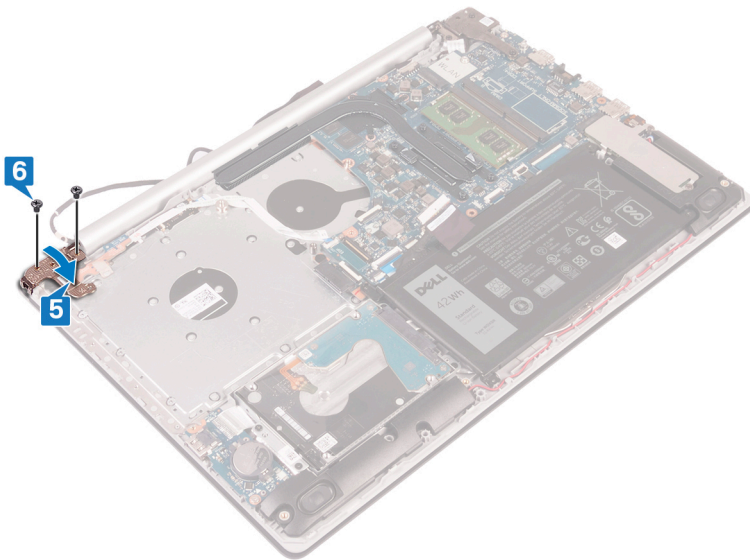

Finálne úkony

1. Namontujte späť ventilátor.
2. Namontujte späť spodný kryt.
3. Namontujte späť optickú jednotku (vzťahuje sa iba na počítače dodávané s optickou jednotkou).

Systemová doska

Demontáž systémovej dosky

POZNÁMKA Pred prácou vo vnútri počítača si prečítajte bezpečnostné pokyny, ktoré ste dostali s vaším počítačom, a postupujte podľa krokov uvedených v časti **Pred prácou vo vnútri počítača**. Po práci vo vnútri počítača dodržujte pokyny

uvedené v časti **Po práci vo vnútri počítača**. Ďalšie bezpečnostné overené postupy nájdete na domovskej stránke zákonných požiadaviek na adrese www.dell.com/regulatory_compliance.

- i** **POZNÁMKA** Servisný tag počítača sa nachádza na systémovej doske. Servisný tag musíte zadať v nastaveniach nastavovacieho programu BIOS po výmene systémovej dosky.
- i** **POZNÁMKA** Výmena systémovej dosky odstráni akékoľvek vykonané zmeny v BIOS pomocou nastavovacieho programu BIOS. Po výmene systémovej dosky musíte opätovne vykonať príslušné zmeny.
- i** **POZNÁMKA** Pred odpojením káblov od systémovej dosky si zaznačte ich umiestnenie, aby ste ich po výmene systémovej dosky správne zapojili.

Prípravné úkony

1. Demontujte [optickú jednotku](#) (vzťahuje sa iba na počítače dodávané s optickou jednotkou).
2. Demontujte [spodný kryt](#).
3. Demontujte [batériu](#).
4. Demontujte [pamäťový modul](#).
5. Demontujte kartu [bezdrôtovej komunikácie](#).
6. Demontujte [jednotku SSD](#).
7. Demontujte [ventilátor](#).
8. Demontujte [chladič](#).

Postup

1. Odpojte kábel portu napájacieho adaptéra od systémovej dosky.
2. Odpojte kábel reproduktora od systémovej dosky.
3. Uvoľnite poistku a odpojte klávesnicu od systémovej dosky.
4. Uvoľnite poistku a odpojte kábel podsvietenia klávesnice od systémovej dosky.
5. Uvoľnite poistku a odpojte kábel dotykového panela od systémovej dosky.
6. Uvoľnite poistku a odpojte kábel pevného disku od systémovej dosky.
7. Otvorte západku a odpojte kábel vstupno-výstupnej dosky od systémovej dosky.
8. Otvorte poistku a odpojte kábel čítačky odtlačkov prstov od systémovej dosky.
9. Nadvihnite poistku a odpojte kábel dosky s konektorom optickej jednotky od systémovej dosky (voliteľné).
10. Nadvihnite poistku a odpojte kábel dosky s konektorom optickej jednotky od zostavy opierky dlaní a klávesnice.
11. Nadvihnite dosku s konektorom optickej jednotky spolu s káblom a vyberte ju zo zostavy opierky dlaní a klávesnice (voliteľné).
12. Uvoľnite poistku a odpojte od systémovej dosky video kábel.
13. Uvoľnite poistku a odpojte kábel dosky s tlačidlom napájania od systémovej dosky.

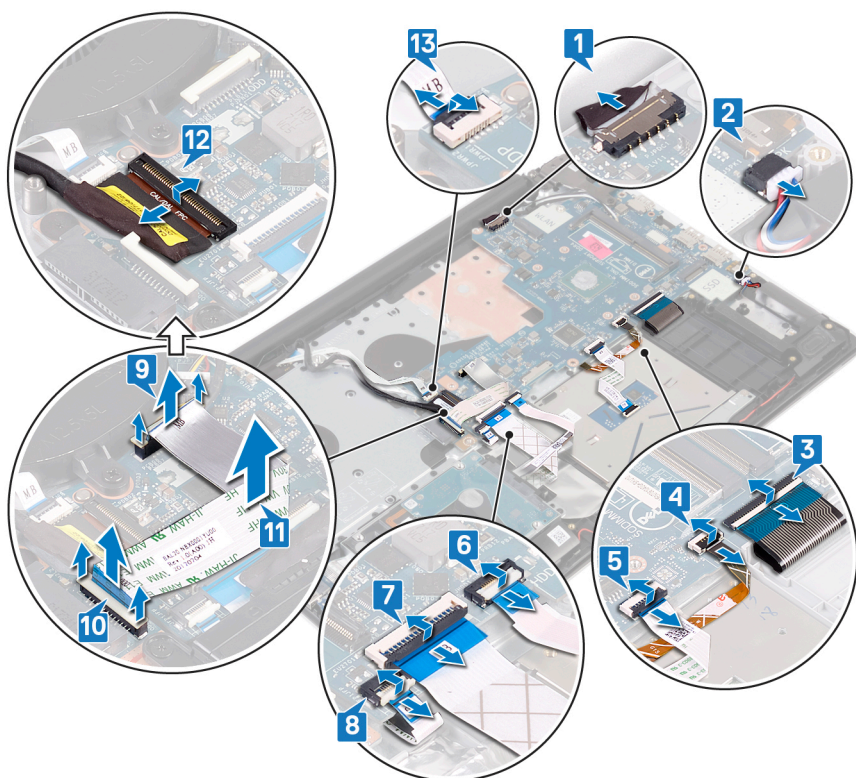

14. Odskrutkujte tri skrutky (M2,5 x 5), ktoré pripevňujú pravý záves displeja k systémovej doske.
15. Otvorte pravý záves displeja.

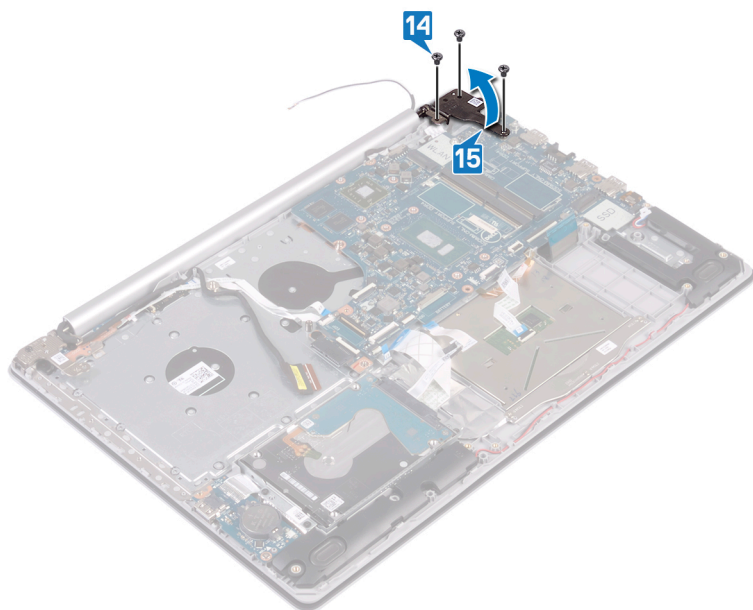

16. Odstráňte skrutku (M2x4), ktorá pripevňuje systémovú dosku k zostave opierky dlaní a klávesnice.
17. Vydvihnite systémovú dosku zo zostavy opierky dlaní a klávesnice.

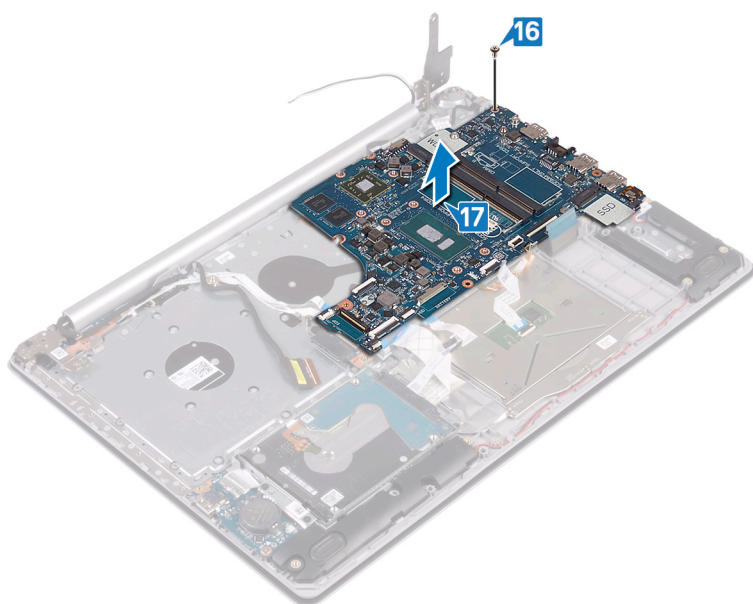

Spätná montáž systémovej dosky

- POZNÁMKA** Pred prácou vo vnútri počítača si prečítajte bezpečnostné pokyny, ktoré ste dostali s vaším počítačom, a postupujte podľa krokov uvedených v časti **Pred prácou vo vnútri počítača**. Po práci vo vnútri počítača dodržujte pokyny uvedené v časti **Po práci vo vnútri počítača**. Ďalšie bezpečnostné overené postupy nájdete na domovskej stránke zákonných požiadaviek na adrese www.dell.com/regulatory_compliance.
- POZNÁMKA** Servisný tag počítača sa nachádza na systémovej doske. Servisný tag musíte zadať v nastaveniach nastavovacieho programu BIOS po výmene systémovej dosky.
- POZNÁMKA** Výmena systémovej dosky odstráni akékoľvek vykonané zmeny v BIOS pomocou nastavovacieho programu BIOS. Po výmene systémovej dosky musíte opätovne vykonať príslušné zmeny.

Postup

1. Zarovnajzte otvor na skrutku v systémovej doske s otvorom na skrutku v zostave opierky dlaní a klávesnice.
2. Zaskrutkujte späť skrutku (M2 x 4), ktorá pripevňuje systémovú dosku k zostave opierky dlaní a klávesnice.

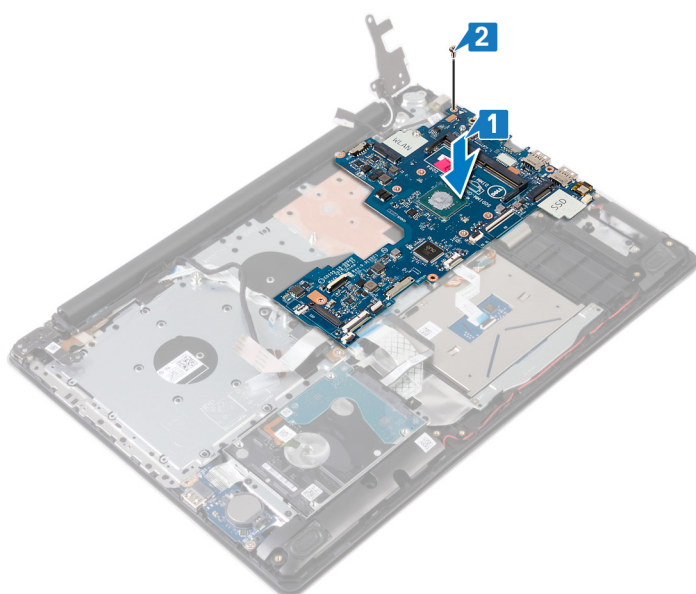

3. Zatvorte pravý pánt obrazovky.
4. Zaskrutkujte späť tri skrutky (M2,5 x 5), ktoré pripevňujú pravý záves k systémovej doske.

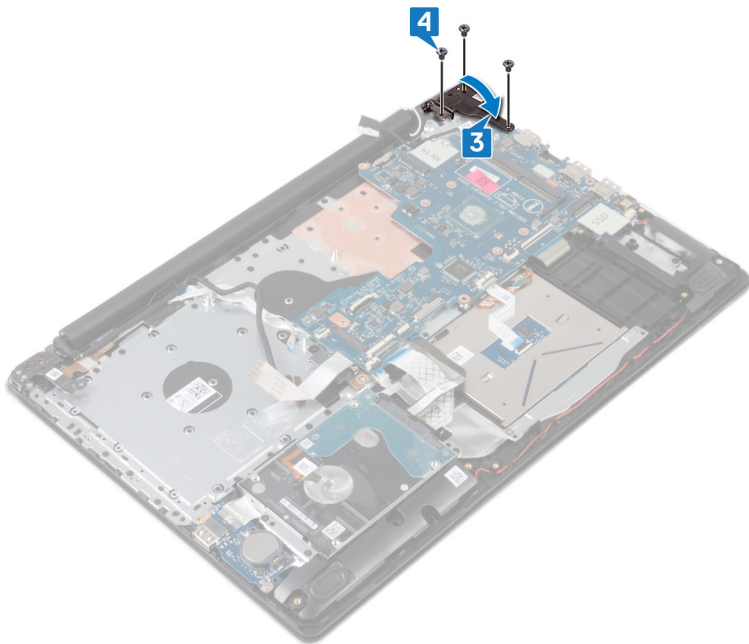

5. Zasuňte do príslušného konektora na systémovej doske kábel čítačky odtlačkov prstov a zaistite poistku.
6. Zasuňte do príslušného konektora na systémovej doske kábel I/O dosky a zaistite poistku.
7. Zasuňte kábel pevného disku do príslušného konektora na systémovej doske a zaistite poistku.
8. Zasuňte kábel dotykového panela do príslušného konektora na systémovej doske a zaistite poistku.
9. Zasuňte do príslušného konektora na systémovej doske kábel podsvietenia klávesnice a zaistite poistku.
10. Zasuňte kábel klávesnice do príslušného konektora na systémovej doske a zaistite poistku.
11. Pripojte kábel reproduktora k systémovej doske.
12. Pripojte k systémovej doske kábel portu napájacieho adaptéra.
13. Zasuňte kábel dosky s tlačidlom napájania do príslušného konektora na systémovej doske a zaistite poistku.
14. Uvoľnite poistku a pripojte k systémovej doske kábel displeja.
15. Zarovnajte kábel dosky s konektorom optickej jednotky s konektormi na systémovej doske a zostave opierky dlaní a klávesnice (voliteľné).
16. Zasuňte kábel dosky s konektorom optickej jednotky do konektora na zostave opierky dlaní a klávesnice (voliteľné).
17. Zasuňte kábel dosky s konektorom optickej jednotky do konektora na systémovej doske (voliteľné).

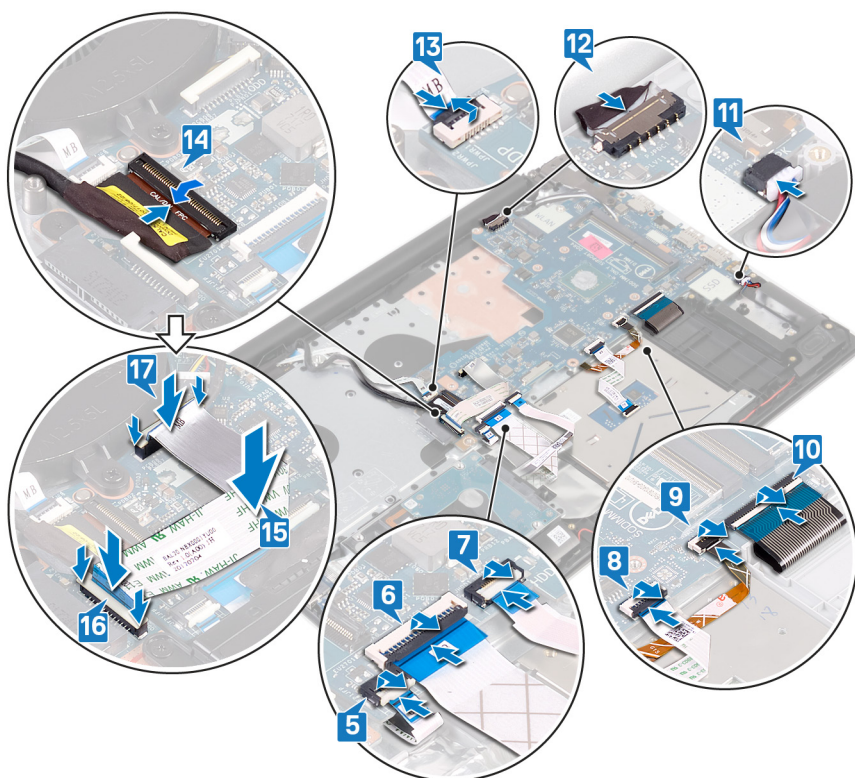

Finálne úkony

1. Namontujte späť chladič.
2. Namontujte späť ventilátor.
3. Nainštalujte späť jednotku SSD.
4. Namontujte späť kartu bezdrôtovej komunikácie.
5. Namontujte späť pamäťový modul.
6. Namontujte späť batériu.
7. Namontujte späť spodný kryt.
8. Namontujte späť optickú jednotku (vzťahuje sa iba na počítače dodávané s optickou jednotkou).

Zadanie servisného štítku do programu na nastavenie systému BIOS.

1. Zapnite (alebo reštartujte) počítač.
2. Keď sa zobrazí logo spoločnosti Dell, stlačením tlačidla F2 otvorte nástroj nastavenia systému BIOS.
3. Prejdite na kartu **Main (Hlavné)** a zadajte servisný štítok do poľa **Service Tag Input (Zadať servisný štítok)**.

POZNÁMKA Servisný štítok je alfanumerický identifikátor umiestnený na zadnej strane počítača.

Tlačidlo napájania so snímačom odtlačkov prstov

Demontáž tlačidla napájania so snímačom odtlačkov prstov

POZNÁMKA Pred prácou vo vnútri počítača si prečítajte bezpečnostné pokyny, ktoré ste dostali s vaším počítačom, a postupujte podľa krokov uvedených v časti **Pred prácou vo vnútri počítača**. Po práci vo vnútri počítača dodržujte pokyny uvedené v časti **Po práci vo vnútri počítača**. Ďalšie bezpečnostné overené postupy nájdete na domovskej stránke zákonných požiadaviek na adrese www.dell.com/regulatory_compliance.

POZNÁMKA Postup platí iba pre počítače vybavené čítačkou odtlačkov prstov.

Prípravné úkony

1. Demontujte **optickú jednotku** (vzťahuje sa iba na počítače dodávané s optickou jednotkou).
2. Demontujte **spodný kryt**.
3. Demontujte **batériu**.
4. Demontujte **jednotku SSD**.
5. Demontujte **ventilátor**.
6. Demontujte **chladič**.
7. Demontujte kartu **bezdrôtovej komunikácie**.
8. Demontujte **systémovú dosku**.

POZNÁMKA Pri demontáži a spätnej montáži tlačidla s čítačkou odtlačkov prstov neodstraňujte zo systémovej dosky chladič.

Postup

1. Odlepte kábel čítačky odtlačkov prstov od zostavy opierky dlaní a klávesnice.
2. Odskrutkujte skrutku (M2 x 2), ktorá pripevňuje tlačidlo napájania s čítačkou odtlačkov prstov k zostave opierky dlaní a klávesnice.
3. Pomocou plastového páčidla uvoľnite dosku čítačky odtlačky prstov zo zostavy opierky dlaní a klávesnice.
4. Odstráňte tlačidlo napájania s čítačkou odtlačkov prstov spolu s káblom zo zostavy opierky dlaní a klávesnice.

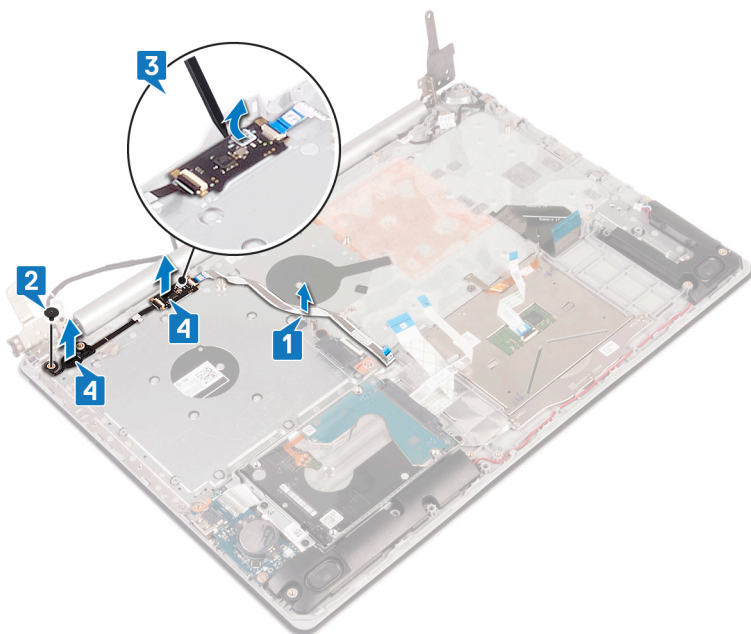

Spätná montáž tlačidla napájania so snímačom odtlačkov prstov

POZNÁMKA Pred prácou vo vnútri počítača si prečítajte bezpečnostné pokyny, ktoré ste dostali s vaším počítačom, a postupujte podľa krokov uvedených v časti **Pred prácou vo vnútri počítača**. Po práci vo vnútri počítača dodržujte pokyny uvedené v časti **Po práci vo vnútri počítača**. Ďalšie bezpečnostné overené postupy nájdete na domovskej stránke zákonných požiadaviek na adrese www.dell.com/regulatory_compliance.

POZNÁMKA Postup platí iba pre počítače vybavené čítačkou odtlačkov prstov.

Postup

1. Pomocou zarovnávacích kolíkov zarovnajte a umiestnite tlačidlo napájania s čítačkou odtlačkov prstov na zostavu opierky dlaní a klávesnice.

2. Zaskrutkujte skrutku (M2 x 2), ktorá pripevňuje tlačidlo napájania s čítačkou odtlačkov prstov k zostave opierky dlaní a klávesnice.
3. Prilepte kábel čítačky odtlačkov prstov k zostave opierky dlaní a klávesnice.

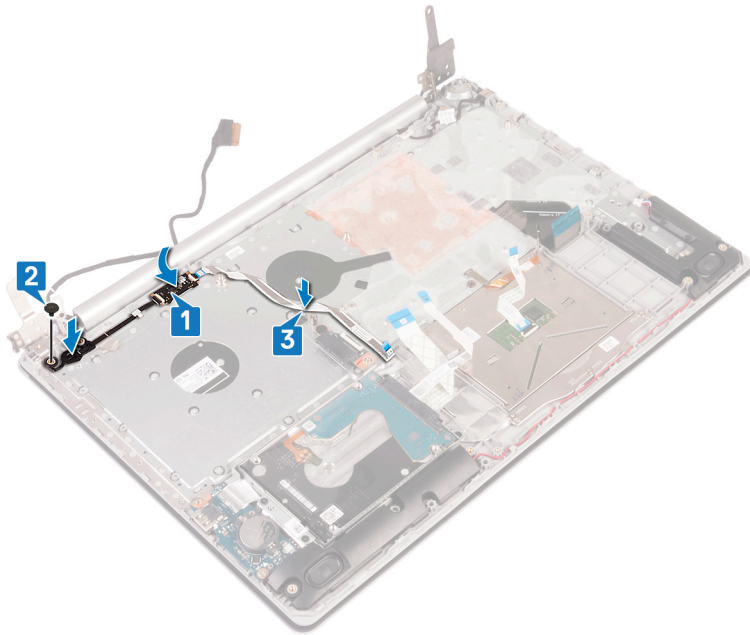

Finálne úkony

1. Namontujte späť **systemovú dosku**.
2. Namontujte späť **kartu bezdrôtovej komunikácie**.
3. Namontujte späť **chladič**.
4. Namontujte späť **ventilátor**.
5. Nainštalujte späť **jednotku SSD**.
6. Namontujte späť **batériu**.
7. Namontujte späť **spodný kryt**.
8. Namontujte späť **optickú jednotku** (vzťahuje sa iba na počítače dodávané s optickou jednotkou).

Zostava opierky dlaní a klávesnice

Demontáž zostavy opierky dlaní a klávesnice

i **POZNÁMKA** Pred prácou vo vnútri počítača si prečítajte bezpečnostné pokyny, ktoré ste dostali s vaším počítačom, a postupujte podľa krokov uvedených v časti **Pred prácou vo vnútri počítača**. Po práci vo vnútri počítača dodržujte pokyny uvedené v časti **Po práci vo vnútri počítača**. Ďalšie bezpečnostné overené postupy nájdete na domovskej stránke zákonných požiadaviek na adrese www.dell.com/regulatory_compliance.

Prípravné úkony

1. Demontujte **optickú jednotku** (vzťahuje sa iba na počítače dodávané s optickou jednotkou).
2. Demontujte **spodný kryt**.
3. Demontujte **batériu**.
4. Demontujte **dosku s konektorom optickej jednotky** (vzťahuje sa iba na počítače dodávané s optickou jednotkou).
5. Demontujte **ventilátor**.
6. Demontujte **jednotku SSD**.
7. Demontujte kartu **bezdrôtovej komunikácie**.
8. Demontujte **reproduktory**.

9. Demontujte [pevný disk](#).
10. Demontujte [dotykový panel](#).
11. Demontujte [port napájacieho adaptéra](#).
12. Demontujte [zostavu obrazovky](#).
13. Demontujte [I/O dosku](#).
14. Demontujte [systémovú dosku](#).

i **POZNÁMKA** Pri demontáži a spätnej montáži zostavy opierky dlaní a klávesnice neodstraňujte zo systémovej dosky chladič.

15. Demontujte [tlačidlo napájania s čítačkou odtlačkov prstov](#) (voliteľné).

Postup

Po vykonaní všetkých vyššie uvedených krokov vám zostala zostava opierky dlaní a klávesnice.

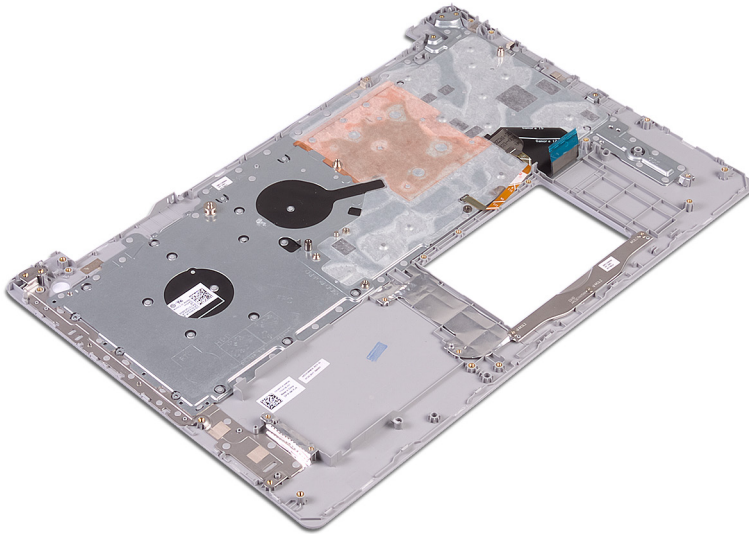

Spätná montáž zostavy opierky dlaní a klávesnice

i **POZNÁMKA** Pred prácou vo vnútri počítača si prečítajte bezpečnostné pokyny, ktoré ste dostali s vaším počítačom, a postupujte podľa krokov uvedených v časti [Pred prácou vo vnútri počítača](#). Po práci vo vnútri počítača dodržujte pokyny uvedené v časti [Po práci vo vnútri počítača](#). Ďalšie bezpečnostné overené postupy nájdete na domovskej stránke zákonných požiadaviek na adrese www.dell.com/regulatory_compliance.

Postup

Položte zostavu opierky dlaní a klávesnice na rovný povrch.

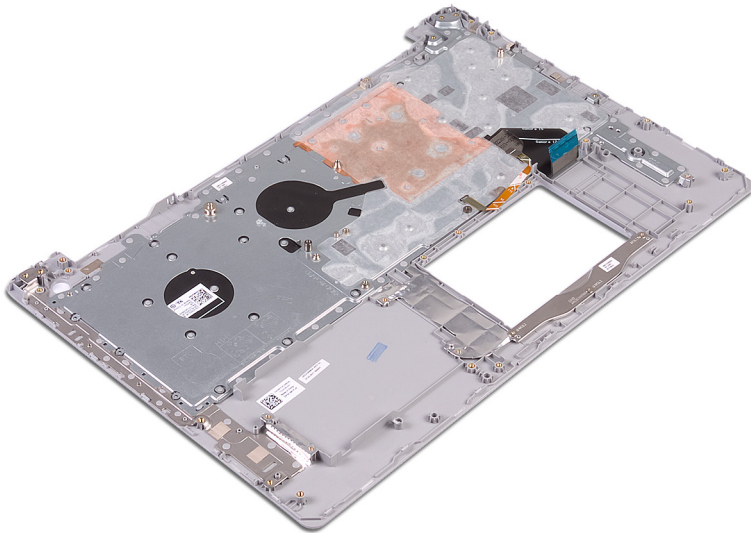

Finálne úkony

1. Namontujte späť tlačidlo napájania s čítačkou odtlačkov prstov (voliteľné).
2. Namontujte späť systémovú dosku.
3. Namontujte späť I/O dosku.
4. Namontujte späť zostavu obrazovky.
5. Namontujte späť port napájacieho adaptéra.
6. Namontujte späť dotykový panel.
7. Namontujte späť pevný disk.
8. Namontujte späť reproduktory.
9. Namontujte späť kartu bezdrôtovej komunikácie.
10. Nainštalujte späť jednotku SSD.
11. Namontujte späť ventilátor.
12. Namontujte späť dosku s konektorom optickej jednotky (vzťahuje sa iba na počítače dodávané s optickou jednotkou).
13. Namontujte späť batériu.
14. Namontujte späť spodný kryt.
15. Namontujte späť optickú jednotku (vzťahuje sa iba na počítače dodávané s optickou jednotkou).

Rám displeja

Demontáž rámu displeja

POZNÁMKA Pred prácou vo vnútri počítača si prečítajte bezpečnostné pokyny, ktoré ste dostali s vaším počítačom, a postupujte podľa krokov uvedených v časti **Pred prácou vo vnútri počítača**. Po práci vo vnútri počítača dodržujte pokyny uvedené v časti **Po práci vo vnútri počítača**. Ďalšie bezpečnostné overené postupy nájdete na domovskej stránke zákonných požiadaviek na adrese www.dell.com/regulatory_compliance.

Prípravné úkony

1. Demontujte optickú jednotku (vzťahuje sa iba na počítače dodávané s optickou jednotkou).
2. Demontujte spodný kryt.
3. Demontujte kartu bezdrôtovej komunikácie.
4. Demontujte zostavu obrazovky.

Postup

POZNÁMKA Tento postup sa vzťahuje iba na počítače dodávané s obrazovkami bez dotykového ovládania.

1. Pomocou plastového páčidla opatrne vypáčte rám displeja zo zostavy zadného krytu displeja a antény. Začnite pri tom z vonkajšej strany ľavého horného okraja rámu.
2. Odmontujte rám displeja zo zostavy zadného krytu displeja a antény.

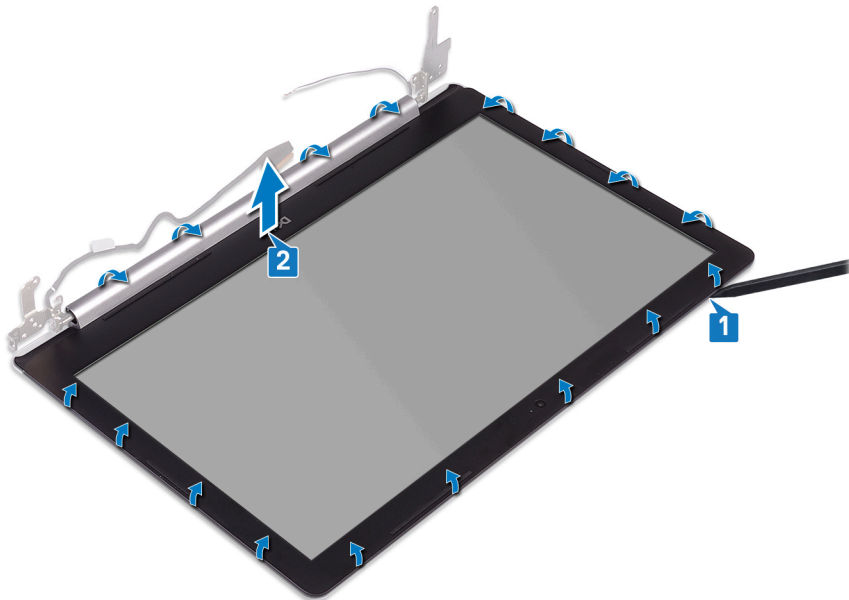

Spätná montáž rámu displeja

POZNÁMKA Pred prácou vo vnútri počítača si prečítajte bezpečnostné pokyny, ktoré ste dostali s vaším počítačom, a postupujte podľa krokov uvedených v časti **Pred prácou vo vnútri počítača**. Po práci vo vnútri počítača dodržujte pokyny uvedené v časti **Po práci vo vnútri počítača**. Ďalšie bezpečnostné overené postupy nájdete na domovskej stránke zákonných požiadaviek na adrese www.dell.com/regulatory_compliance.

Postup

POZNÁMKA Tento postup sa vzťahuje iba na počítače dodávané s obrazovkami bez dotykového ovládania.

Zarovnajte rám obrazovky so zostavou zadného krytu obrazovky a antény a rám obrazovky jemne zatlačte na svoje miesto.

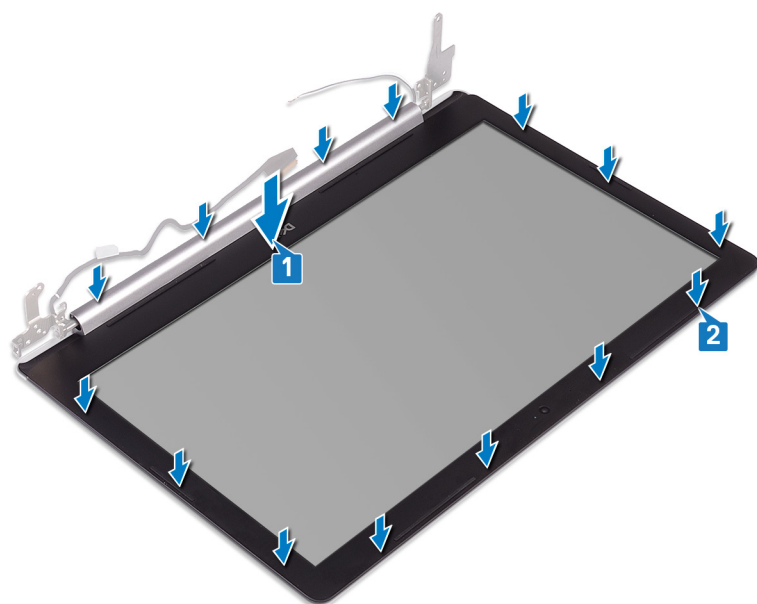

Finálne úkony

1. Namontujte späť **zostavu obrazovky**.
2. Namontujte späť **kartu bezdrôtovej komunikácie**.
3. Namontujte späť **spodný kryt**.
4. Namontujte späť **optickú jednotku** (vzťahuje sa iba na počítače dodávané s optickou jednotkou).

Kamera

Demontáž kamery

POZNÁMKA Pred prácou vo vnútri počítača si prečítajte bezpečnostné pokyny, ktoré ste dostali s vaším počítačom, a postupujte podľa krokov uvedených v časti **Pred prácou vo vnútri počítača**. Po práci vo vnútri počítača dodržujte pokyny uvedené v časti **Po práci vo vnútri počítača**. Ďalšie bezpečnostné overené postupy nájdete na domovskej stránke zákonných požiadaviek na adrese www.dell.com/regulatory_compliance.

Prípravné úkony

1. Demontujte **optickú jednotku** (vzťahuje sa iba na počítače dodávané s optickou jednotkou).
2. Demontujte **spodný kryt**.
3. Demontujte kartu **bezdrôtovej komunikácie**.
4. Demontujte **zostavu obrazovky**.
5. Demontujte **rám obrazovky**.

Postup

POZNÁMKA Tento postup sa vzťahuje iba na počítače dodávané s obrazovkami bez dotykového ovládania.

1. Pomocou plastového páčidla opatrne vypáčte kameru zo zostavy zadného krytu a antény.
2. Odpojte od modulu kamery kábel kamery.
3. Vyberte modul kamery zo zostavy zadného krytu obrazovky a antény.

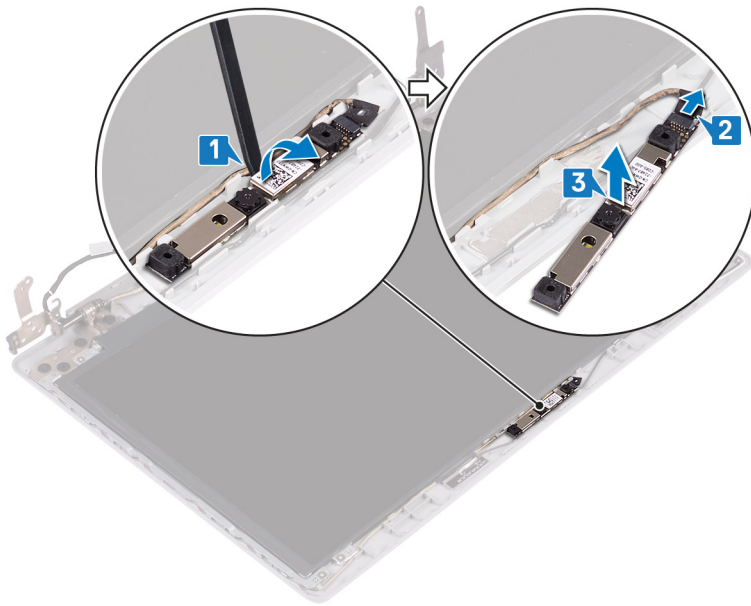

Spätná montáž kamery

POZNÁMKA Pred prácou vo vnútri počítača si prečítajte bezpečnostné pokyny, ktoré ste dostali s vaším počítačom, a postupujte podľa krokov uvedených v časti **Pred prácou vo vnútri počítača**. Po práci vo vnútri počítača dodržujte pokyny uvedené v časti **Po práci vo vnútri počítača**. Ďalšie bezpečnostné overené postupy nájdete na domovskej stránke zákonných požiadaviek na adrese www.dell.com/regulatory_compliance.

Postup

POZNÁMKA Tento postup sa vzťahuje iba na počítače dodávané s obrazovkami bez dotykového ovládania.

1. Modul kamery zarovnajte s káblom kamery.
2. Pripojte kábel kamery k modulu kamery.
3. Pomocou zarovnávacieho kolíka prilepte modul kamery na zostavu zadného krytu displeja a antény.

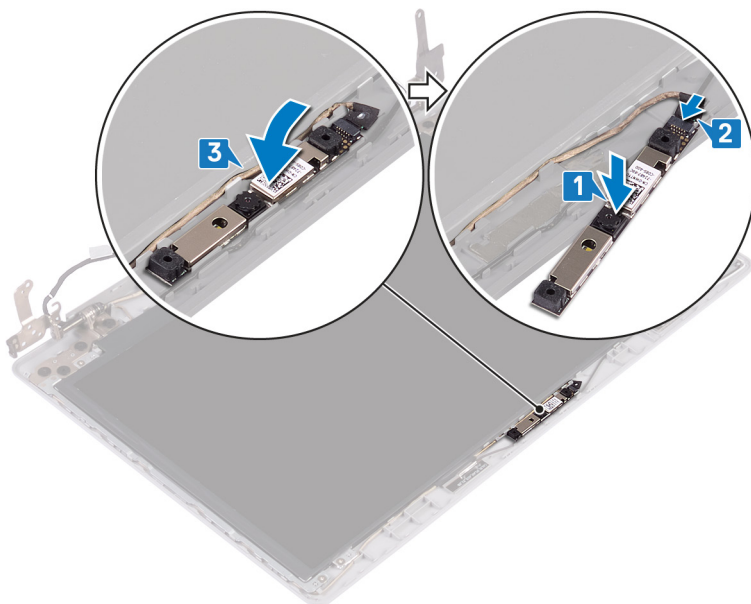

Finálne úkony

1. Namontujte späť **rám obrazovky**.
2. Namontujte späť **zostavu obrazovky**.
3. Namontujte späť **kartu bezdrôtovej komunikácie**.
4. Namontujte späť **spodný kryt**.
5. Namontujte späť **optickú jednotku** (vzťahuje sa iba na počítače dodávané s optickou jednotkou).

Panel displeja

Demontáž panela displeja

- POZNÁMKA** Pred prácou vo vnútri počítača si prečítajte bezpečnostné pokyny, ktoré ste dostali s vaším počítačom, a postupujte podľa krokov uvedených v časti **Pred prácou vo vnútri počítača**. Po práci vo vnútri počítača dodržujte pokyny uvedené v časti **Po práci vo vnútri počítača**. Ďalšie bezpečnostné overené postupy nájdete na domovskej stránke zákonných požiadaviek na adrese www.dell.com/regulatory_compliance.

Prípravné úkony

1. Demontujte **optickú jednotku** (vzťahuje sa iba na počítače dodávané s optickou jednotkou).
2. Demontujte **spodný kryt**.
3. Demontujte kartu **bezdrôtovej komunikácie**.
4. Demontujte **zostavu obrazovky**.
5. Demontujte **rám obrazovky**.

Postup

- POZNÁMKA** Tento postup sa vzťahuje iba na počítače dodávané s obrazovkami bez dotykového ovládania.

1. Odskrutkujte štyri skrutky (M2 x 2), ktorými je panel displeja pripevnený k zostave zadného krytu displeja a antény.
2. Nadvihnite zobrazovací panel a prevráťte ho.

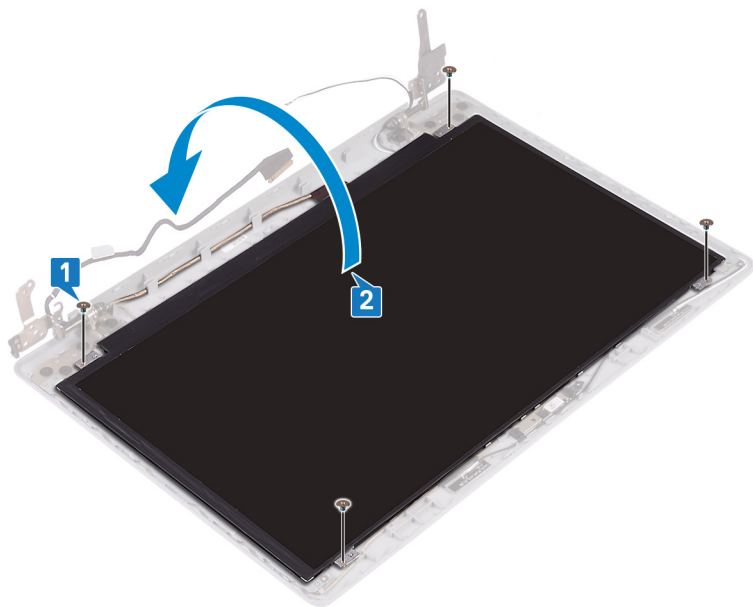

3. Odlepte pásku, ktorá pripevňuje kábel displeja k zadnej strane panela displeja.
4. Uvoľnite poistku a odpojte kábel displeja od konektora kábla panela displeja.
5. Vyberte zobrazovací panel zo zostavy zadného krytu obrazovky a antény.

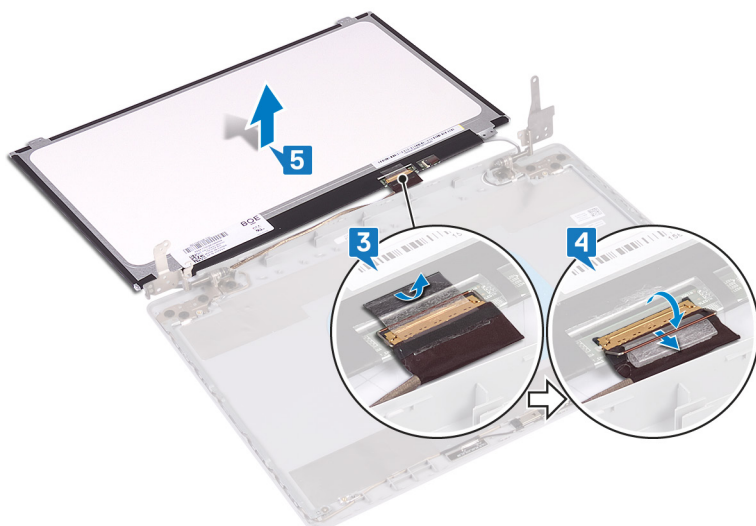

Spätná montáž panela displeja

POZNÁMKA Pred prácou vo vnútri počítača si prečítajte bezpečnostné pokyny, ktoré ste dostali s vaším počítačom, a postupujte podľa krokov uvedených v časti **Pred prácou vo vnútri počítača**. Po práci vo vnútri počítača dodržujte pokyny uvedené v časti **Po práci vo vnútri počítača**. Ďalšie bezpečnostné overené postupy nájdete na domovskej stránke zákonných požiadaviek na adrese www.dell.com/regulatory_compliance.

Postup

POZNÁMKA Tento postup sa vzťahuje iba na počítače dodávané s obrazovkami bez dotykového ovládania.

1. Zobrazovací panel položte na rovný a čistý povrch.
2. Pripojte video kábel ku konektoru na zadnej strane zobrazovacieho panela a pripevnite ho zatvorením poistky.
3. Prilepte pásku, ktorá pripevňuje video kábel k zadnej strane zobrazovacieho panela.

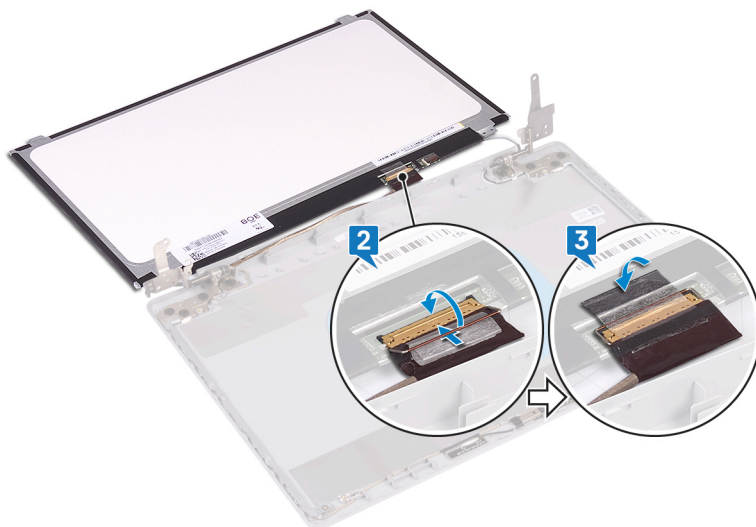

4. Položte panel displeja na zostavu zadného krytu displeja a antény.
5. Zaskrutkujte späť štyri skrutky (M2 x 2), ktorými je panel displeja pripevnený k zostave zadného krytu displeja a antény.

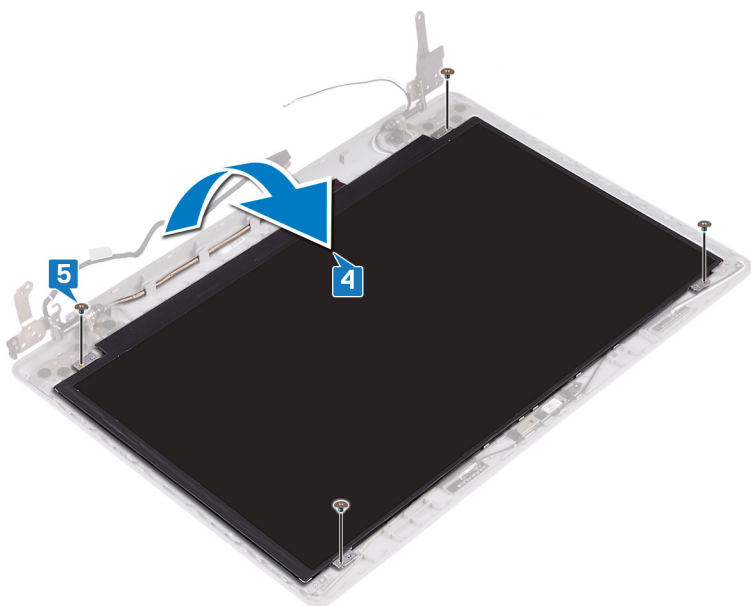

Finálne úkony

1. Namontujte späť **rám obrazovky**.
2. Namontujte späť **zostavu obrazovky**.
3. Namontujte späť **kartu bezdrôtovej komunikácie**.
4. Namontujte späť **spodný kryt**.
5. Namontujte späť **optickú jednotku** (vzťahuje sa iba na počítače dodávané s optickou jednotkou).

Závesy displeja

Demontáž závesov displeja

i **POZNÁMKA** Pred prácou vo vnútri počítača si prečítajte bezpečnostné pokyny, ktoré ste dostali s vaším počítačom, a postupujte podľa krokov uvedených v časti **Pred prácou vo vnútri počítača**. Po práci vo vnútri počítača dodržujte pokyny uvedené v časti **Po práci vo vnútri počítača**. Ďalšie bezpečnostné overené postupy nájdete na domovskej stránke zákonných požiadaviek na adrese www.dell.com/regulatory_compliance.

Prípravné úkony

1. Demontujte **optickú jednotku** (vzťahuje sa iba na počítače dodávané s optickou jednotkou).
2. Demontujte **spodný kryt**.
3. Demontujte kartu **bezdrôtovej komunikácie**.
4. Demontujte **zostavu obrazovky**.
5. Demontujte **rám obrazovky**.
6. Demontujte **zobrazovací panel**.

Postup

1. Odskrutkujte osem skrutiek (M2,5 x 2,5), ktoré pripevňujú pánty obrazovky k zostave zadného krytu obrazovky a antény.
2. Odskrutkujte dve skrutky (M2x2), ktorými sú konzoly závesov pripevnené k zostave zadného krytu displeja a antény.
3. Nadvihnite závesy a konzoly zo zostavy zadného krytu displeja a antény.

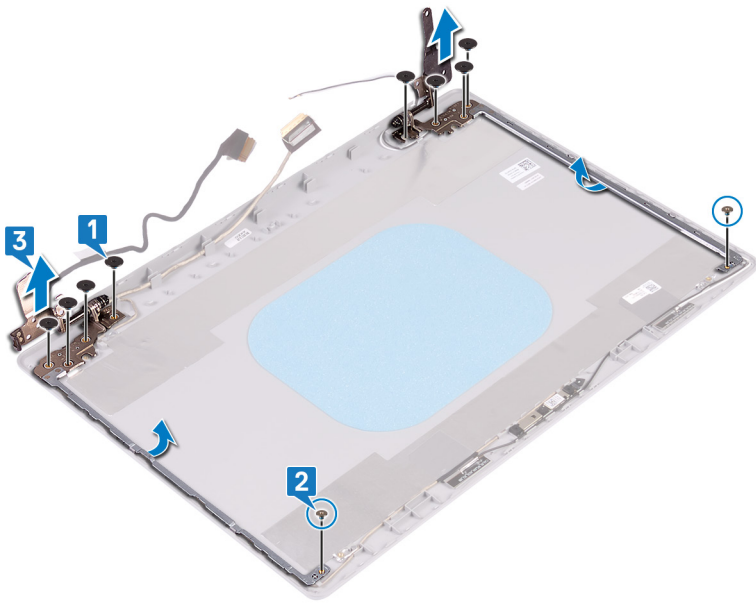

Spätná montáž závesov displeja

POZNÁMKA Pred prácou vo vnútri počítača si prečítajte bezpečnostné pokyny, ktoré ste dostali s vaším počítačom, a postupujte podľa krokov uvedených v časti **Pred prácou vo vnútri počítača**. Po práci vo vnútri počítača dodržujte pokyny uvedené v časti **Po práci vo vnútri počítača**. Ďalšie bezpečnostné overené postupy nájdete na domovskej stránke zákonných požiadaviek na adrese www.dell.com/regulatory_compliance.

Postup

1. Zarovnajte otvory na skrutky v závesoch a konzolách displeja s otvormi na skrutky v zostave zadného krytu displeja a antény.
2. Zaskrutkujte späť dve skrutky (M2 x 2), ktorými sú závesy displeja pripevnené k zostave zadného krytu displeja a antény.
3. Zaskrutkujte osem skrutiek (M2,5 x 2,5), ktoré pripevňujú pánty obrazovky k zostave zadného krytu obrazovky a antény.

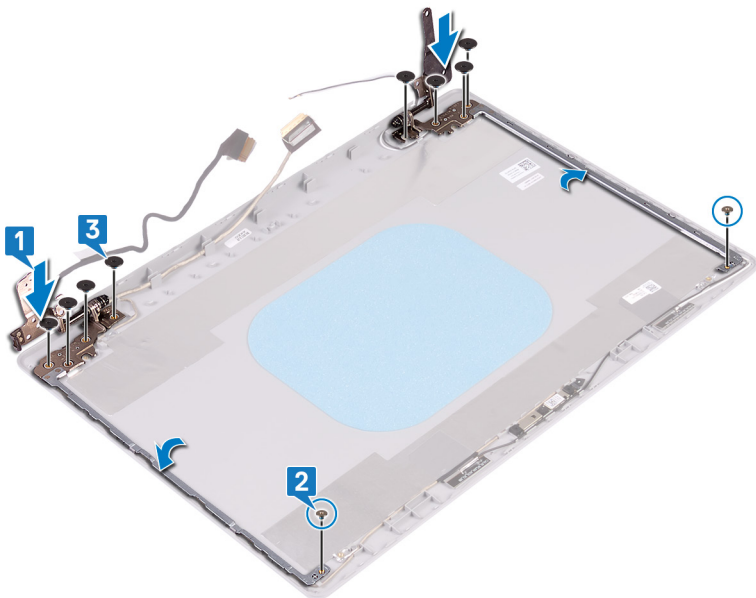

Finálne úkony

1. Namontujte späť **zobrazovací panel**.
2. Namontujte späť **rám obrazovky**.

3. Namontujte späť [zostavu obrazovky](#).
4. Namontujte späť [kartu bezdrôtovej komunikácie](#).
5. Namontujte späť [spodný kryt](#).
6. Namontujte späť [optickú jednotku](#) (vzťahuje sa iba na počítače dodávané s optickou jednotkou).

Kábel displeja

Demontáž kábla displeja

POZNÁMKA Pred prácou vo vnútri počítača si prečítajte bezpečnostné pokyny, ktoré ste dostali s vaším počítačom, a postupujte podľa krokov uvedených v časti [Pred prácou vo vnútri počítača](#). Po práci vo vnútri počítača dodržujte pokyny uvedené v časti [Po práci vo vnútri počítača](#). Ďalšie bezpečnostné overené postupy nájdete na domovskej stránke zákonných požiadaviek na adrese www.dell.com/regulatory_compliance.

Prípravné úkony

1. Demontujte [optickú jednotku](#) (vzťahuje sa iba na počítače dodávané s optickou jednotkou).
2. Demontujte [spodný kryt](#).
3. Demontujte kartu [bezdrôtovej komunikácie](#).
4. Demontujte [zostavu obrazovky](#).
5. Demontujte [rám obrazovky](#).
6. Demontujte [zobrazovací panel](#).
7. Demontujte [pánty obrazovky](#).

Postup

POZNÁMKA Tento postup sa vzťahuje iba na počítače dodávané s obrazovkami bez dotykového ovládania.

1. Odpojte od modulu kamery kábel kamery.
2. Poznačte si smer vedenia kábla displeja a vytiahnite kábel z vodiacich úchytiak na zostave zadného krytu displeja a antény.
3. Demontujte kábel displeja zo zostavy zadného krytu displeja a antény.

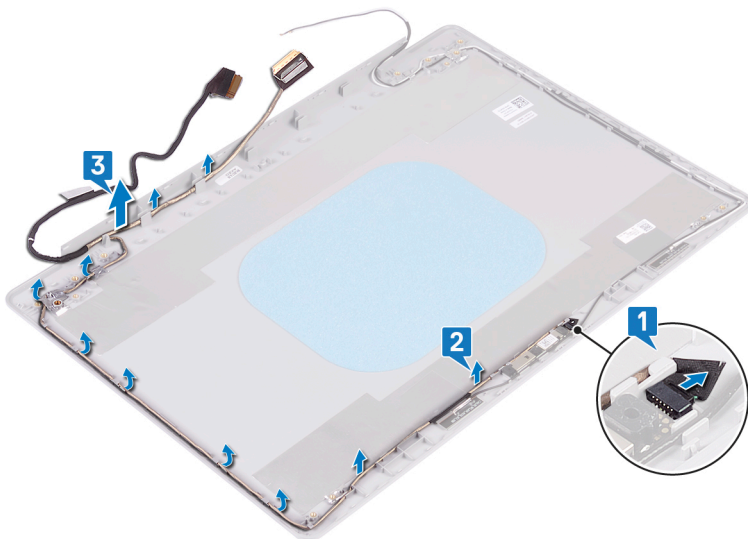

Spätná montáž kábla displeja

POZNÁMKA Pred prácou vo vnútri počítača si prečítajte bezpečnostné pokyny, ktoré ste dostali s vaším počítačom, a postupujte podľa krokov uvedených v časti [Pred prácou vo vnútri počítača](#). Po práci vo vnútri počítača dodržujte pokyny

uvedené v časti **Po práci vo vnútri počítača**. Ďalšie bezpečnostné overené postupy nájdete na domovskej stránke zákonných požiadaviek na adrese www.dell.com/regulatory_compliance.

Postup

POZNÁMKA Tento postup sa vzťahuje iba na počítače dodávané s obrazovkami bez dotykového ovládania.

1. Preveďte kábel displeja cez vodiace úchytky – začnite pri tom od spodnej časti displeja (pri závesoch).
2. Preveďte zvyšnú časť kábla displeja cez vodiace úchytky na ľavej strane zostavy zadného krytu displeja a antény.
3. Zasuňte kábel kamery do konektora na module kamery, aby ste ho zaistili.

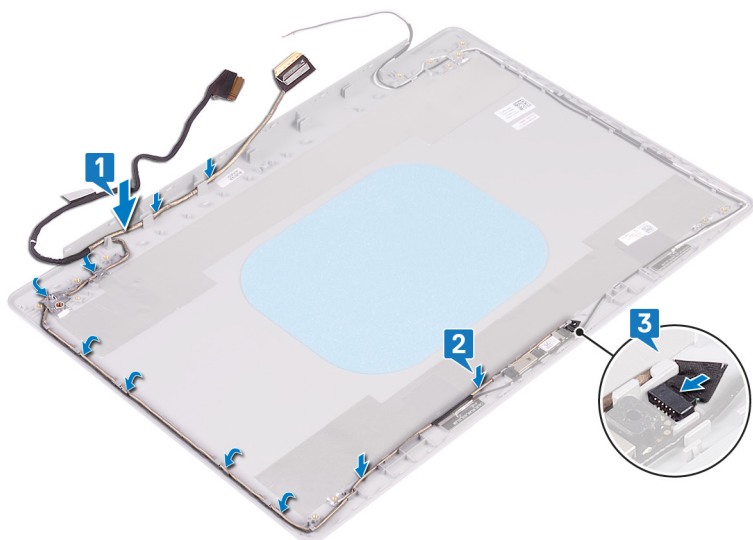

Finálne úkony

1. Namontujte späť pánty obrazovky.
2. Namontujte späť zobrazovací panel.
3. Namontujte späť rám obrazovky.
4. Namontujte späť zostavu obrazovky.
5. Namontujte späť kartu bezdrôtovej komunikácie.
6. Namontujte späť spodný kryt.
7. Namontujte späť optickú jednotku (vzťahuje sa iba na počítače dodávané s optickou jednotkou).

Zostava zadného krytu displeja a antény

Demontáž zostavy zadného krytu displeja a antény

POZNÁMKA Pred prácou vo vnútri počítača si prečítajte bezpečnostné pokyny, ktoré ste dostali s vaším počítačom, a postupujte podľa krokov uvedených v časti **Pred prácou vo vnútri počítača**. Po práci vo vnútri počítača dodržujte pokyny uvedené v časti **Po práci vo vnútri počítača**. Ďalšie bezpečnostné overené postupy nájdete na domovskej stránke zákonných požiadaviek na adrese www.dell.com/regulatory_compliance.

Prípravné úkony

1. Demontujte optickú jednotku (vzťahuje sa iba na počítače dodávané s optickou jednotkou).
2. Demontujte spodný kryt.
3. Demontujte kartu bezdrôtovej komunikácie.
4. Demontujte zostavu obrazovky.
5. Demontujte rám obrazovky.

6. Demontujte kameru.
7. Demontujte zobrazovací panel.
8. Demontujte pánty obrazovky.
9. Demontujte video kábel.

Postup

POZNÁMKA Tento postup sa vzťahuje iba na počítače dodávané s obrazovkami bez dotykového ovládania.

Po vykonaní vyššie uvedených krokov vám zostane iba zostava zadného krytu obrazovky a antény.

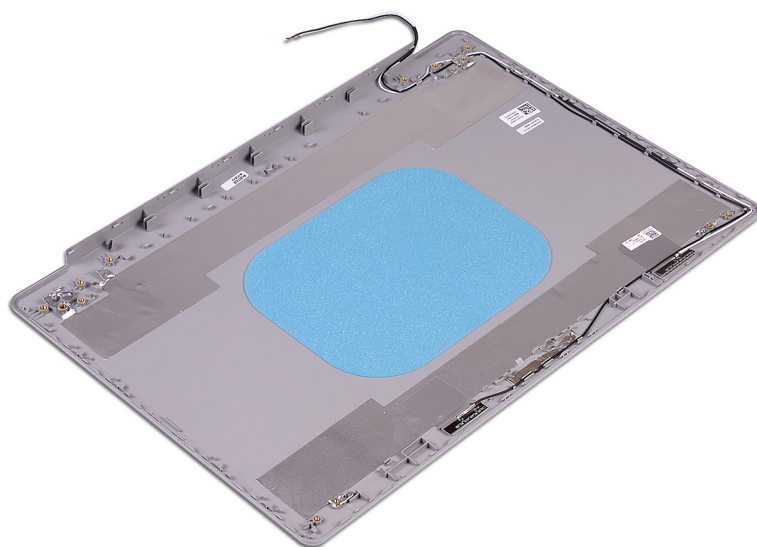

Spätná montáž zostavy zadného krytu displeja a antény

POZNÁMKA Pred prácou vo vnútri počítača si prečítajte bezpečnostné pokyny, ktoré ste dostali s vaším počítačom, a postupujte podľa krokov uvedených v časti **Pred prácou vo vnútri počítača**. Po práci vo vnútri počítača dodržujte pokyny uvedené v časti **Po práci vo vnútri počítača**. Ďalšie bezpečnostné overené postupy nájdete na domovskej stránke zákonných požiadaviek na adrese www.dell.com/regulatory_compliance.

Postup

POZNÁMKA Tento postup sa vzťahuje iba na počítače dodávané s obrazovkami bez dotykového ovládania.

Zostavu zadného krytu obrazovky a antény položte na čistý a rovný povrch.

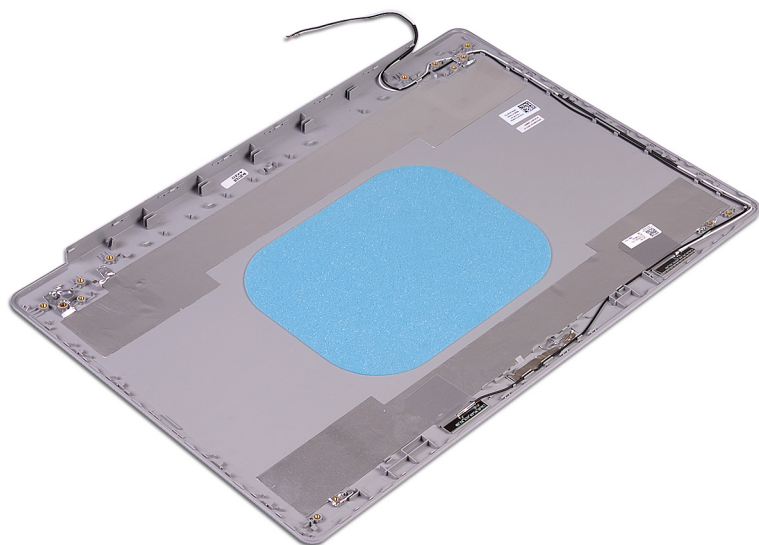

Finálne úkony

1. Namontujte späť **video kábel**.
2. Namontujte späť **pánty obrazovky**.
3. Namontujte späť **zobrazovací panel**.
4. Namontujte späť **kameru**.
5. Namontujte späť **rám obrazovky**.
6. Namontujte späť **zostavu obrazovky**.
7. Namontujte späť **kartu bezdrôtovej komunikácie**.
8. Namontujte späť **spodný kryt**.
9. Namontujte späť **optickú jednotku** (vzťahuje sa iba na počítače dodávané s optickou jednotkou).

Ovládače zariadení

Prevzatie zvukového ovládača

1. Zapnite počítač.
2. Navštívte stránku www.dell.com/support.
3. Zadajte servisný tag počítača a kliknite na položku **Submit (Odoslať)**.
 - POZNÁMKA** Ak nemáte servisný štítok, použite funkciu autodetekcie alebo vyhľadajte model svojho počítača manuálne.
4. Kliknite na položku **Drivers & Downloads (Ovládače a súbory na stiahnutie)**.
5. Kliknite na tlačidlo **Detect Drivers (Rozpoznať ovládače)**.
6. Prečítajte si a odsúhlaste Zmluvné podmienky, aby ste mohli používať aplikáciu **SupportAssist**, a potom kliknite na položku **Continue (Pokračovať)**.
7. Ak bude treba, počítač potom začne sťahovať a inštalovať aplikáciu **SupportAssist**.
 - POZNÁMKA** Prečítajte si zobrazené pokyny pre webový prehliadač, ktorý používate.
8. Kliknite na možnosť **View Drivers for My System (Zobraziť ovládače pre môj systém)**.
9. Kliknite na možnosť **Download and Install (Stiahnuť a nainštalovať)**, aby ste si stiahli a nainštalovali všetky nájdené aktualizácie ovládačov pre váš počítač.
10. Zvoľte umiestnenie, kam sa súbory uložia.
11. Ak sa zobrazí upozornenie, schváľte všetky požiadavky, ktoré zobrazí **User Account Control (Kontrola používateľských kont)**, aby ste mohli urobiť v systéme požadované zmeny.
12. Aplikácia potom nainštaluje všetky nájdené ovládače a aktualizácie.
 - POZNÁMKA** Nie všetky súbory možno inštalovať automaticky. Pozrite si zoznam súborov na inštaláciu, kde je zobrazené, ak niektoré aplikácie vyžadujú manuálnu inštaláciu.
13. Manuálne sťahovanie a inštaláciu súborov začnete kliknutím na položku **Category (Kategória)**.
14. V rozbaľovacom zozname kliknite na položku **Audio (Zvuk)**.
15. Kliknutím na položku **Download (Prevziať)** preberte ovládač zvuku pre svoj počítač.
16. Po dokončení preberania prejdite do priečinka, do ktorého ste uložili súbor s ovládačom zvuku.
17. Dvakrát kliknite na ikonu súboru s ovládačom zvuku a nainštalujte ovládač postupom podľa pokynov na obrazovke.

Prevzatie sieťového ovládača

1. Zapnite počítač.
2. Navštívte stránku www.dell.com/support.
3. Zadajte servisný tag počítača a kliknite na položku **Submit (Odoslať)**.
 - POZNÁMKA** Ak nemáte servisný štítok, použite funkciu autodetekcie alebo vyhľadajte model svojho počítača manuálne.
4. Kliknite na položku **Drivers & Downloads (Ovládače a súbory na stiahnutie)**.
5. Kliknite na tlačidlo **Detect Drivers (Rozpoznať ovládače)**.
6. Prečítajte si a odsúhlaste Zmluvné podmienky, aby ste mohli používať aplikáciu **SupportAssist**, a potom kliknite na položku **Continue (Pokračovať)**.
7. Ak bude treba, počítač potom začne sťahovať a inštalovať aplikáciu **SupportAssist**.
 - POZNÁMKA** Prečítajte si zobrazené pokyny pre webový prehliadač, ktorý používate.
8. Kliknite na možnosť **View Drivers for My System (Zobraziť ovládače pre môj systém)**.
9. Kliknite na možnosť **Download and Install (Stiahnuť a nainštalovať)**, aby ste si stiahli a nainštalovali všetky nájdené aktualizácie ovládačov pre váš počítač.

10. Zvoľte umiestnenie, kam sa súbory uložia.
11. Ak sa zobrazí upozornenie, schváľte všetky požiadavky, ktoré zobrazí **User Account Control (Kontrola používateľských kont)**, aby ste mohli urobiť v systéme požadované zmeny.
12. Aplikácia potom nainštaluje všetky nájdené ovládače a aktualizácie.
POZNÁMKA Nie všetky súbory možno inštalovať automaticky. Pozrite si zoznam súborov na inštaláciu, kde je zobrazené, ak niektoré aplikácie vyžadujú manuálnu inštaláciu.
13. Manuálne sťahovanie a inštaláciu súborov začnete kliknutím na položku **Category (Kategória)**.
14. V rozbaľovacom zozname kliknite na položku **Network (Sieť)**.
15. Kliknutím na položku **Download (Prevziať)** prevezmite sieťový ovládač pre svoj počítač.
16. Po dokončení sťahovania prejdite do priečinka, do ktorého ste uložili súbor so sieťovým ovládačom.
17. Dvakrát kliknite na ikonu súboru so sieťovým ovládačom a nainštalujte ovládač podľa pokynov na obrazovke.

Prevzatie ovládača čipovej sady

1. Zapnite počítač.
2. Navštívte stránku www.dell.com/support.
3. Zadať servisný tag počítača a kliknite na položku **Submit (Odoslať)**.
POZNÁMKA Ak nemáte servisný štítek, použite funkciu autodetekcie alebo vyhľadajte model svojho počítača manuálne.
4. Kliknite na položku **Drivers & Downloads (Ovládače a súbory na stiahnutie)**.
5. Kliknite na tlačidlo **Detect Drivers (Rozpoznať ovládače)**.
6. Prečítajte si a odsúhlaste Zmluvné podmienky, aby ste mohli používať aplikáciu **SupportAssist**, a potom kliknite na položku **Continue (Pokračovať)**.
7. Ak bude treba, počítač potom začne sťahovať a inštalovať aplikáciu **SupportAssist**.
POZNÁMKA Prečítajte si zobrazené pokyny pre webový prehliadač, ktorý používate.
8. Kliknite na možnosť **View Drivers for My System (Zobraziť ovládače pre môj systém)**.
9. Kliknite na možnosť **Download and Install (Stiahnuť a nainštalovať)**, aby ste si stiahli a nainštalovali všetky nájdené aktualizácie ovládačov pre váš počítač.
10. Zvoľte umiestnenie, kam sa súbory uložia.
11. Ak sa zobrazí upozornenie, schváľte všetky požiadavky, ktoré zobrazí **User Account Control (Kontrola používateľských kont)**, aby ste mohli urobiť v systéme požadované zmeny.
12. Aplikácia potom nainštaluje všetky nájdené ovládače a aktualizácie.
POZNÁMKA Nie všetky súbory možno inštalovať automaticky. Pozrite si zoznam súborov na inštaláciu, kde je zobrazené, ak niektoré aplikácie vyžadujú manuálnu inštaláciu.
13. Manuálne sťahovanie a inštaláciu súborov začnete kliknutím na položku **Category (Kategória)**.
14. V rozbaľovacom zozname kliknite na položku **Chipset (Čipová súprava)**.
15. Kliknutím na položku **Download (Stiahnuť)** stiahnite ovládač čipovej súpravy pre svoj počítač.
16. Po dokončení sťahovania prejdite do priečinka, do ktorého ste uložili súbor s ovládačom čipovej súpravy.
17. Dvakrát kliknite na ikonu súboru s ovládačom čipovej sady a nainštalujte ovládač podľa pokynov na obrazovke.

Stiahnutie ovládača čítačky pamäťových kariet

1. Zapnite počítač.
2. Navštívte stránku www.dell.com/support.
3. Zadať servisný tag počítača a kliknite na položku **Submit (Odoslať)**.
POZNÁMKA Ak nemáte servisný štítek, použite funkciu autodetekcie alebo vyhľadajte model svojho počítača manuálne.
4. Kliknite na položku **Drivers & Downloads (Ovládače a súbory na stiahnutie)**.
5. Kliknite na tlačidlo **Detect Drivers (Rozpoznať ovládače)**.
6. Prečítajte si a odsúhlaste Zmluvné podmienky, aby ste mohli používať aplikáciu **SupportAssist**, a potom kliknite na položku **Continue (Pokračovať)**.

7. Ak bude treba, počítač potom začne sťahovať a inštalovať aplikáciu **SupportAssist**.

POZNÁMKA Prečítajte si zobrazené pokyny pre webový prehliadač, ktorý používate.

8. Kliknite na možnosť **View Drivers for My System (Zobraziť ovládače pre môj systém)**.

9. Kliknite na možnosť **Download and Install (Stiahnuť a nainštalovať)**, aby ste si stiahli a nainštalovali všetky nájdené aktualizácie ovládačov pre váš počítač.

10. Zvoľte umiestnenie, kam sa súbory uložia.

11. Ak sa zobrazí upozornenie, schváľte všetky požiadavky, ktoré zobrazí **User Account Control (Kontrola používateľských kont)**, aby ste mohli urobiť v systéme požadované zmeny.

12. Aplikácia potom nainštaluje všetky nájdené ovládače a aktualizácie.

POZNÁMKA Nie všetky súbory možno inštalovať automaticky. Pozrite si zoznam súborov na inštaláciu, kde je zobrazené, ak niektoré aplikácie vyžadujú manuálnu inštaláciu.

13. Manuálne sťahovanie a inštaláciu súborov začnete kliknúť na položku **Category (Kategória)**.

14. V rozbaľovacom zozname kliknite na položku **Chipset (Čipová súprava)**.

15. Kliknutím na položku **Download (Stiahnuť)** stiahnete ovládač snímača pamäťových kariet pre svoj počítač.

16. Po dokončení sťahovania prejdite do priečinka, do ktorého ste uložili súbor s ovládačom čítačky pamäťových kariet.

17. Dvakrát kliknite na ikonu súboru s ovládačom čítačky pamäťových kariet a nainštalujte ovládač podľa pokynov na obrazovke.

Stiahnutie ovládača karty WiFi

1. Zapnite počítač.

2. Navštívte stránku www.dell.com/support.

3. Zadáajte servisný tag počítača a kliknite na položku **Submit (Odoslať)**.

POZNÁMKA Ak nemáte servisný štítek, použite funkciu autodetekcie alebo vyhľadajte model svojho počítača manuálne.

4. Kliknite na položku **Drivers & Downloads (Ovládače a súbory na stiahnutie)**.

5. Kliknite na tlačidlo **Detect Drivers (Rozpoznať ovládače)**.

6. Prečítajte si a odsúhlaste Zmluvné podmienky, aby ste mohli používať aplikáciu **SupportAssist**, a potom kliknite na položku **Continue (Pokračovať)**.

7. Ak bude treba, počítač potom začne sťahovať a inštalovať aplikáciu **SupportAssist**.

POZNÁMKA Prečítajte si zobrazené pokyny pre webový prehliadač, ktorý používate.

8. Kliknite na možnosť **View Drivers for My System (Zobraziť ovládače pre môj systém)**.

9. Kliknite na možnosť **Download and Install (Stiahnuť a nainštalovať)**, aby ste si stiahli a nainštalovali všetky nájdené aktualizácie ovládačov pre váš počítač.

10. Zvoľte umiestnenie, kam sa súbory uložia.

11. Ak sa zobrazí upozornenie, schváľte všetky požiadavky, ktoré zobrazí **User Account Control (Kontrola používateľských kont)**, aby ste mohli urobiť v systéme požadované zmeny.

12. Aplikácia potom nainštaluje všetky nájdené ovládače a aktualizácie.

POZNÁMKA Nie všetky súbory možno inštalovať automaticky. Pozrite si zoznam súborov na inštaláciu, kde je zobrazené, ak niektoré aplikácie vyžadujú manuálnu inštaláciu.

13. Manuálne sťahovanie a inštaláciu súborov začnete kliknúť na položku **Category (Kategória)**.

14. V rozbaľovacom zozname kliknite na položku **Network (Sieť)**.

15. Kliknutím na položku **Download (Stiahnuť)** stiahnete ovládač karty Wi-Fi pre svoj počítač.

16. Po dokončení sťahovania prejdite do priečinka, do ktorého ste uložili súbor s ovládačom karty WiFi.

17. Dvakrát kliknite na ikonu súboru s ovládačom karty WiFi a nainštalujte ovládač podľa pokynov na obrazovke.

Stiahnutie ovládača USB

1. Zapnite počítač.

2. Navštívte stránku www.dell.com/support.

3. Zadáajte servisný tag počítača a kliknite na položku **Submit (Odoslať)**.

i **POZNÁMKA** Ak nemáte servisný štítok, použite funkciu autodetekcie alebo vyhľadajte model svojho počítača manuálne.

4. Kliknite na položku **Drivers & Downloads (Ovládače a súbory na stiahnutie)**.
5. Kliknite na tlačidlo **Detect Drivers (Rozpoznať ovládače)**.
6. Prečítajte si a odsúhlaste Zmluvné podmienky, aby ste mohli používať aplikáciu **SupportAssist**, a potom kliknite na položku **Continue (Pokračovať)**.
7. Ak bude treba, počítač potom začne sťahovať a inštalovať aplikáciu **SupportAssist**.

i **POZNÁMKA** Prečítajte si zobrazené pokyny pre webový prehliadač, ktorý používate.

8. Kliknite na možnosť **View Drivers for My System (Zobraziť ovládače pre môj systém)**.
9. Kliknite na možnosť **Download and Install (Stiahnuť a nainštalovať)**, aby ste si stiahli a nainštalovali všetky nájdené aktualizácie ovládačov pre váš počítač.
10. Zvoľte umiestnenie, kam sa súbory uložia.
11. Ak sa zobrazí upozornenie, schváľte všetky požiadavky, ktoré zobrazí **User Account Control (Kontrola používateľských kont)**, aby ste mohli urobiť v systéme požadované zmeny.
12. Aplikácia potom nainštaluje všetky nájdené ovládače a aktualizácie.

i **POZNÁMKA** Nie všetky súbory možno inštalovať automaticky. Pozrite si zoznam súborov na inštaláciu, kde je zobrazené, ak niektoré aplikácie vyžadujú manuálnu inštaláciu.

13. Manuálne sťahovanie a inštaláciu súborov začnete kliknutím na položku **Category (Kategória)**.
14. V rozbaľovacom zozname kliknite na položku **Chipset (Čipová súprava)**.
15. Kliknutím na položku **Download (Stiahnuť)** stiahnite ovládač USB pre svoj počítač.
16. Po dokončení sťahovania prejdite do priečinka, do ktorého ste uložili súbor s ovládačom rozhrania USB.
17. Dvakrát kliknite na ikonu súboru s ovládačom rozhrania USB a nainštalujte ovládač podľa pokynov na obrazovke.

Prevzatie ovládača grafiky

1. Zapnite počítač.
2. Navštívte stránku www.dell.com/support.
3. Zadaťte servisný tag počítača a kliknite na položku **Submit (Odoslať)**.

i **POZNÁMKA** Ak nemáte servisný štítok, použite funkciu autodetekcie alebo vyhľadajte model svojho počítača manuálne.

4. Kliknite na položku **Drivers & Downloads (Ovládače a súbory na stiahnutie)**.
5. Kliknite na tlačidlo **Detect Drivers (Rozpoznať ovládače)**.
6. Prečítajte si a odsúhlaste Zmluvné podmienky, aby ste mohli používať aplikáciu **SupportAssist**, a potom kliknite na položku **Continue (Pokračovať)**.
7. Ak bude treba, počítač potom začne sťahovať a inštalovať aplikáciu **SupportAssist**.

i **POZNÁMKA** Prečítajte si zobrazené pokyny pre webový prehliadač, ktorý používate.

8. Kliknite na možnosť **View Drivers for My System (Zobraziť ovládače pre môj systém)**.
9. Kliknite na možnosť **Download and Install (Stiahnuť a nainštalovať)**, aby ste si stiahli a nainštalovali všetky nájdené aktualizácie ovládačov pre váš počítač.
10. Zvoľte umiestnenie, kam sa súbory uložia.
11. Ak sa zobrazí upozornenie, schváľte všetky požiadavky, ktoré zobrazí **User Account Control (Kontrola používateľských kont)**, aby ste mohli urobiť v systéme požadované zmeny.
12. Aplikácia potom nainštaluje všetky nájdené ovládače a aktualizácie.

i **POZNÁMKA** Nie všetky súbory možno inštalovať automaticky. Pozrite si zoznam súborov na inštaláciu, kde je zobrazené, ak niektoré aplikácie vyžadujú manuálnu inštaláciu.

13. Manuálne sťahovanie a inštaláciu súborov začnete kliknutím na položku **Category (Kategória)**.
14. V rozbaľovacom zozname potom kliknite na položku **Video**.
15. Kliknutím na položku **Download (Stiahnuť)** stiahnite ovládač grafiky pre svoj počítač.
16. Po dokončení preberania prejdite do priečinka, do ktorého ste uložili súbor s ovládačom grafiky.
17. Dvakrát kliknite na ikonu súboru s grafickým ovládačom a nainštalujte ovládač podľa pokynov na obrazovke.

Nastavenie systému

POZNÁMKA V závislosti od počítača a v ňom nainštalovaných zariadení sa položky uvedené v tejto časti môžu, ale nemusia zobraziť.

Nastavenie systému

VAROVANIE Ak nie ste veľmi skúsený používateľ počítača, nemeňte nastavenia systému BIOS. Niektoré zmeny môžu spôsobiť, že počítač nebude správne fungovať.

POZNÁMKA Pred zmenou nastavení systému BIOS sa odporúča, aby ste si zapísali informácie na obrazovke programu nastavenia systému BIOS pre prípad ich použitia v budúcnosti.

Program nastavenia systému BIOS možno použiť na:

- získanie informácií o hardvéri nainštalovanom vo vašom počítači, napríklad o veľkosti pamäte RAM, kapacite pevného disku atď,
- zmenu informácií o konfigurácii systému,
- nastavenie alebo zmenu používateľských možností, napríklad používateľského hesla, typu nainštalovaného pevného disku, zapnutie alebo vypnutie základných zariadení a podobne.

Otvorenie programu nastavenia systému BIOS

1. Zapnite (alebo reštartujte) počítač.
2. Počas režimu POST, keď sa zobrazí logo DELL, sledujte výzvu na stlačenie klávesu F2, a potom ihneď stlačte kláves F2.

POZNÁMKA Výzva na stlačenie klávesu F2 znamená, že sa klávesnica inicializovala. Táto výzva sa môže zobraziť iba na krátky čas, preto ju treba pozorne sledovať a hneď pri jej zobrazení stlačiť kláves F2. Ak stlačíte kláves F2 pred zobrazením výzvy, stlačenie klávesu nebude zaznamenané. Ak budete čakať prídlho a zobrazí sa logo operačného systému, vyčkajte až kým nevidíte pracovnú plochu. Potom vypnite počítač a skúste to znovu.

Navigačné klávesy

POZNÁMKA Väčšina zmien, ktoré vykonáte v nástroji System Setup, sa zaznamená, no neprejaví, až kým nereštartujete systém.

Klávesy	Navigácia
Šípka nahor	Prejde na predchádzajúce pole.
Šípka nadol	Prejde na nasledujúce pole.
Enter	Vyberie hodnotu vo zvolenom poli (ak je to možné) alebo nasleduje prepojenie v poli.
Medzerník	Rozbalí alebo zbalí rozbaľovací zoznam, ak je k dispozícii.
Karta	Presunie kurzor do nasledujúcej oblasti.
Kláves Esc	Prejde na predchádzajúcu stránku, až kým sa nezobrazí hlavná obrazovka. Stlačením klávesu Esc na hlavnej obrazovke sa zobrazí výzva na uloženie všetkých neuložených zmien a reštartovanie systému.

Zavádzacia postupnosť

Možnosť Boot Sequence (Poradie zavádzacích zariadení) umožňuje ignorovať poradie zavádzacích zariadení nastavené v systéme BIOS a zavádzať systém z konkrétneho zariadenia (napríklad z optickej jednotky alebo pevného disku). Počas testu POST (Power-on Self Test), keď sa zobrazí logo Dell, môžete:

- Spustíte program System Setup stlačením klávesu F2
- Otvorte ponuku na jednorazové zavedenie systému stlačením klávesu F12

Ponuka na jednorazové zavedenie systému zobrazí zariadenia, z ktorých je možné zaviesť systém, a možnosť diagnostiky. Možnosti ponuky zavádzania systému sú:

- Removable Drive (Vymeniteľná jednotka) (ak je k dispozícii)
- Jednotka STXXXX (ak je k dispozícii)

i **POZNÁMKA** XXX označuje číslo jednotky SATA.

- Optical Drive (Optická jednotka) (ak je k dispozícii)
- Pevný disk SATA (ak je k dispozícii)
- Diagnostika

i **POZNÁMKA** Ak zvolíte možnosť **Diagnostics**, zobrazí sa obrazovka diagnostiky ePSA.

Obrazovka s postupnosťou zavádzania systému zobrazí aj možnosť prístupu k obrazovke programu System Setup.

Možnosti programu System Setup

i **POZNÁMKA** V závislosti od tohto počítača a zariadení, ktoré sú v ňom nainštalované, sa položky uvedené v tejto časti môžu, ale nemusia zobrazíť.

Tabuľka3. System setup options (Možnosti nastavenia systému) — System information menu (Ponuka s informáciami o systéme)

General-System Information (Informácie o CPU)

System Information	
BIOS Version (Verzia systému BIOS)	Zobrazí číslo verzie BIOS.
Service Tag	Zobrazí servisný štítok počítača.
Asset Tag	Zobrazí popisovač zariadenia počítača.
Ownership Tag (Číslo vlastníka)	Zobrazí štítok vlastníctva počítača.
Manufacture Date	Zobrazí dátum výroby počítača.
Ownership Date	Zobrazí dátum nadobudnutia vlastníctva počítača.
Express Service Code	Zobrazí kód expresného servisu počítača.
Memory Information (Informácie o pamäti)	
Memory Installed	Zobrazí celkovú nainštalovanú kapacitu pamäte počítača.
Memory Available	Zobrazí celkovú dostupnú kapacitu pamäte počítača.
Memory Speed	Zobrazí rýchlosť pamäte.
Memory Channel Mode	Zobrazí jedno alebo dvojkanálový režim.
Memory Technology	Zobrazí použitú technológiu pre pamäť.
DIMM A Size	Zobrazí veľkosť pamäte DIMM A.
DIMM B Size	Zobrazí veľkosť pamäte DIMM B.
Processor Information (Informácie o procesore)	
Processor Type	Zobrazuje typ procesora.
Core Count	Zobrazí počet jadier v procesore.
Processor ID	Zobrazuje identifikačný kód procesora.
Current Clock Speed	Zobrazí aktuálnu taktovaciu frekvenciu procesora.
Minimum Clock Speed	Zobrazí minimálnu taktovaciu frekvenciu procesora.

General-System Information (Informácie o CPU)

Maximum Clock Speed	Zobrazí maximálnu taktovaciu frekvenciu procesora.
HT Capable	Zobrazí, či procesor podporuje funkciu HyperThreading (HT).
64-Bit Technology	Zobrazí, či sa používa 64-bitová technológia.
Device Information (Informácie o zariadeniach)	
Primary HDD (Hlavný pevný disk)	Zobrazí informácie o hlavnom pevnom disku v počítači.
SSD M.2 SATA	Zobrazí informácie o disku SSD M.2 SATA v počítači.
M.2 PCIe SSD-0	Zobrazí informácie o disku M.2 PCIe SSD počítača.
LOM MAC Address	Zobrazí adresu LOM MAC počítača.
Video Controller	Zobrazí typ radiča videa počítača.
dGPU Video Controller	Zobrazí informácie o samostatnej grafickej karte počítača.
Video BIOS Version (Verzia systému BIOS videa)	Zobrazí verziu systému BIOS videa počítača.
Videopamäť	Zobrazí informácie o grafickej pamäti počítača.
Panel Type (Typ panela)	Zobrazí typ panela počítača.
Natívne rozlíšenie	Zobrazí natívne rozlíšenie počítača.
Audio Controller	Zobrazí informácie o radiči zvuku počítača.
Wi-Fi Device (Wi-Fi zariadenie)	Zobrazí informácie o bezdrôtovom zariadení počítača.
Bluetooth Device (Zariadenie Bluetooth)	Zobrazí informácie o zariadení rozhrania Bluetooth počítača.
Battery Information	Zobrazuje informácie o stave batérie.
Boot Sequence	
Boot Sequence	Zobrazí poradie zavádzania.
Boot List Option (Zoznam možností spúšťania)	Zobrazí dostupné možnosti zavádzania.
Advanced Boot Options	
Enable Legacy Option ROMs	Povolí alebo zakáže staršiu možnosť ROMs.
Enable Attempt Legacy Boot (Povoliť pokus o zavádzanie v staršom režime)	Povoľuje alebo zakazuje pokus o zavádzanie v staršom režime.
Zabezpečenie cesty UEFI Boot	Povoľuje alebo zakazuje systému vyzvať používateľa na zadanie hesla správcu pri zavádzaní cesty UEFI boot z ponuky zavádzania F12.
Date/Time	Zobrazí aktuálny dátum vo formáte MM/DD/RR a aktuálny čas vo formáte HH:MM:SS AM/PM.

Tabuľka4. System setup options (Možnosti nastavenia systému) — System Configuration menu (Ponuka konfigurácie systému)

System Configuration (Konfigurácia systému)

Integrated NIC	Riadi vstavaný ovládač LAN.
Enable UEFI Network Stack	Zapne alebo vypne sieťové stohovanie UEFI.
SATA Operation	Konfiguruje prevádzkový režim radiča integrovaného pevného disku SATA.
Drives	Povoľuje alebo zakazuje rôzne jednotky na doske.
SMART Reporting	Povolí alebo zakáže hlásenia SMART počas štartu systému.
USB Configuration	

System Configuration (Konfigurácia systému)

Enable Boot Support	Povoľuje alebo zakazuje zavedenie z vysokokapacitných USB zariadení, ako napríklad externý pevný disk, optická jednotka a USB jednotka.
Enable External USB Port (Povoliť externý USB port)	Povoľuje alebo zakazuje zavedenie z vysokokapacitných USB zariadení pripojených k externému portu USB.
Konfigurácia adaptéra Thunderbolt	Povoľuje alebo zakazuje podporu technológie Thunderbolt.
Audio	Povoľuje alebo zakazuje integrovaný radič zvuku.
Podsvietenie klávesnice	Umožňuje vybrať prevádzkový režim funkcie osvetlenia klávesnice.
Časový limit podsvietenia klávesnice pri zapojení k napájaniu	Keď je podsvietenie povolené, táto funkcia definuje časový limit pre podsvietenie klávesnice pri napájaní počítača sieťovým adaptérom.
Časový limit podsvietenia klávesnice pri napájaní z batérie	Keď je podsvietenie povolené, táto funkcia definuje časový limit pre podsvietenie klávesnice pri napájaní počítača z batérie.
Miscellaneous Devices	Povoľuje alebo zakazuje rôzne vstavané zariadenia.

Tabuľka5. System setup options (Možnosti nastavenia systému) — Video menu (Ponuka Video)

Video

LCD Brightness	Táto možnosť umožňuje nastaviť jas panela nezávisle pre batériu a sieťové napájanie.
----------------	--

Tabuľka6. System setup options (Možnosti nastavenia systému) — Security menu (Ponuka Zabezpečenie)

Security (Zabezpečenie)

Admin Password	Nastavte, zmeňte alebo odstráňte heslo správcu.
System Password	Nastavte, zmeňte alebo odstráňte heslo systému.
Internal HDD-0 Password	Nastavte, zmeňte alebo odstráňte heslo interného pevného disku.
Strong Password	Povoľte alebo zakážte silné heslá.
Password Configuration	Ovládajte minimálny a maximálny počet povolených znakov pre heslo správcu a heslo systému.
Password Bypass	Obídte výzvy na zadanie systémového (zavádzacieho) hesla a hesla interného pevného disku počas reštartu systému.
Password Change	Povoľte alebo zakážte zmeny hesla systému a hesiel pevného disku, keď je nastavené heslo správcu.
Non-Admin Setup Changes (Zmeny nastavení inou osobou ako správcom)	Umožňuje určiť, či sú povolené zmeny možností nastavenia, keď je nastavené heslo správcu.
UEFI Capsule Firmware Updates	Povoľte alebo zakážte aktualizácie systému BIOS cez aktualizáčnne balíky kapsúl UEFI.
PTT Security	Povoľte alebo zakážte viditeľnosť Platform Trust Technology (PTT) v operačnom systéme.
Computrace(R)	Povoľte alebo zakážte rozhranie modulu BIOS voliteľnej služby Computrace(R) Service od firmy Absolute Software.
Admin Setup Lockout	Umožní zabrániť používateľom vstúpiť do nastavení, ak je nastavené heslo správcu.
Master Password Lockout	Slúži na vypnutie podpory používania hlavného hesla. Pred zmenou tohto nastavenia treba vymazať heslá pevných diskov.

Tabuľka7. System setup options (Možnosti nastavenia systému) — Secure Boot menu (Ponuka Zabezpečené zavádzanie)

Secure Boot (Bezpečné zavádzanie systému)

Secure Boot Enable	Povoľte alebo zakážte funkciu bezpečného zavádzania.
Secure Boot Mode (Režim bezpečného zavádzania systému)	Upravuje správanie v režime bezpečného zavádzania systému a umožňuje overenie alebo vynútenie podpisov ovládačov UEFI.
Expert Key Management	

Secure Boot (Bezpečné zavádzanie systému)

Expert Key Management	Povoľte alebo zakážte pokročilú správu klávesov.
Custom Mode Key Management	Vyberte vlastné hodnoty pre pokročilú správu klávesov.

Tabuľka8. System setup options (Možnosti nastavenia systému) — Virtualization Support menu (Ponuka Podpora virtualizácie)

Virtualization Support (Podpora technológie Virtualization)

Virtualization	Umožňuje nastaviť, či môže aplikácia Virtual Machine Monitor (VMM) využívať dodatočné hardvérové možnosti, ktoré poskytuje technológia Intel Virtualization Technology.
VT for Direct I/O	Umožňuje nastaviť, či môže aplikácia Virtual Machine Monitor (VMM) využívať dodatočné hardvérové možnosti, ktoré poskytuje technológia Intel Virtualization Technology pre priame I/O zariadenia.

Tabuľka9. System setup options (Možnosti nastavenia systému) – Wireless menu (Ponuka Bezdrôtové pripojenie)

Wireless (Bezdrôtové pripojenie)

Wireless Switch	Určíte, ktoré bezdrôtové zariadenia možno ovládať bezdrôtovým spínačom.
Wireless Device Enable	Povoľte alebo zakážte interné bezdrôtové zariadenia.

Tabuľka10. System setup options (Možnosti nastavenia systému) — Maintenance menu (Ponuka Údržba)

Maintenance (Údržba)

Service Tag	Zobrazuje servisný štítok systému.
Asset Tag	Vytvorte štítok prínosov systému.
BIOS Downgrade	Riadi návrat firmvéru systému na predchádzajúce vydania.
Data Wipe	Umožňuje používateľom bezpečne mazať údaje zo všetkých interných úložných zariadení.
BIOS Recovery	Umožní používateľom obnovenie systému z niektorých chybných stavov systému BIOS pomocou súboru obnovenia na hlavnom pevnom disku alebo na externom kľúči USB.

Tabuľka11. System setup options (Možnosti nastavenia systému) — System Logs menu (Ponuka Systémové záznamy)

System Logs (Systémové záznamy)

BIOS Events	Zobrazí udalosti systému BIOS.
Thermal Events (Udalosti spojené s teplotou systému)	Zobrazte udalosti systému termoregulácie.
Power Events (Udalosti spojené s napájaním)	Zobrazte udalosti systému správy napájania.

Tabuľka12. System setup options (Možnosti nastavenia systému) — SupportAssist System Resolution menu (Ponuka Rozlíšenie systému Support Assist)

SupportAssist System Resolution (Rozlíšenie systému SupportAssist)

Auto OS Recovery Threshold	Umožňuje ovládať postupnosť automatického zavádzania pre konzolu SupportAssist na riešenie problémov so systémom a pre nástroj obnovy operačného systému od firmy Dell.
SupportAssist OS Recovery (Obnovenie operačného systému SupportAssist)	Povoľte alebo zakážte postupnosť zavádzania pre nástroj obnovy operačného systému SupportAssist pri určitých chybách systému.

Vymazanie nastavení CMOS

 **VAROVANIE** Vymazaním nastavení CMOS sa vynulujú nastavenia systému BIOS v počítači.

1. Demontujte [spodný kryt](#).
2. Odpojte kábel batérie od systémovej dosky.

3. Demontujte [gombíkovú batériu](#).
4. Počkajte minútu.
5. Namontujte späť [gombíkovú batériu](#).
6. Pripojte kábel batérie k systémovej doske.
7. Namontujte späť [spodný kryt](#).

Vymazanie hesla systému BIOS (nastavenie systému) a systémových hesiel

Ak chcete vymazať systémového heslá alebo heslá systému BIOS, obráťte sa na oddelenie technickej podpory firmy Dell: www.dell.com/contactdell.

 **POZNÁMKA** Ak chcete získať návod, ako resetovať heslá systému Windows alebo konkrétnych aplikácií, pozrite si dokumentáciu dostupnú pre systém Windows alebo konkrétne aplikácie.

Riešenie problémov

Diagnostika Vylepšené vyhodnotenie systému pred zavedením (Enhanced Pre-Boot System Assessment – ePSA)

Diagnostika ePSA (známa tiež ako diagnostika systému) slúži na úplnú kontrolu hardvéru. Diagnostika ePSA je vstavanou súčasťou systému BIOS, v ktorom sa spúšťa. Vstavaná diagnostika systému poskytuje súbor možností pre konkrétne zariadenia alebo skupiny zariadení, aby ste mohli:

- Spustiť testy automaticky alebo v interaktívnom režime
- Opakovať testy
- Zobrazíť alebo uložiť výsledky testov
- Spustením podrobných testov zaviesť dodatočné testy kvôli získaniu ďalších informácií o zariadeniach, ktoré majú poruchu
- Zobrazíť hlásenia o stave, ktoré vás informujú, ak testy prebehli úspešne
- Zobrazíť chybové hlásenia, ktoré vás informujú, ak sa počas testov objavili nejaké problémy

POZNÁMKA Niektoré testy vybraných zariadení vyžadujú aktívnu participáciu používateľa. Preto je dôležité, aby ste počas diagnostických testov boli pri počítači.

Viac informácií nájdete v časti [Diagnostika EPSA 3.0 Dell](#).

Spúšťa sa diagnostika ePSA.

1. Zapnite počítač.
2. Keď sa počas zavádzania systému objaví logo Dell, stlačte kláves F12.
3. Na obrazovke ponuky zavádzania vyberte možnosť **Diagnostics (Diagnostika)**.
4. Kliknite na ikonu šípky v ľavom dolnom rohu.
Zobrazí sa úvodná stránka diagnostiky.
5. Kliknite na ikonu šípky v pravom dolnom rohu, čím prejdete na stránku so zoznamom.
Na stránke sú zobrazené všetky detegované položky.
6. Ak chcete spustiť diagnostický test pre konkrétne zariadenie, stlačte kláves Esc a kliknutím na tlačidlo **Yes (Áno)** zastavte diagnostický test.
7. Vyberte zariadenie na ľavej table a kliknite na položku **Run Tests (Spustiť testy)**.
8. V prípade problémov sa zobrazia chybové kódy.
Poznačte si chybový kód a overovacie číslo a obráťte sa na firmu Dell.

Kontrolky diagnostiky systému

Kontrolka stavu batérie

Ukazuje stav napájania a nabíjania batérie.

Neprerušované biele – Napájací adaptér je pripojený a batéria je nabitá na viac než 5 %.

Jantárové – Spustený počítač je napájaný z batérie a batéria je nabitá na menej než 5 percent.

Nesvieti

- Napájací adaptér je pripojený a batéria je úplne nabitá.
- Spustený počítač je napájaný z batérie a batéria je nabitá na viac než 5 percent.
- Počítač je v stave spánku, v stave hlbokého spánku alebo je vypnutý.

Indikátor stavu napájania a batérie bliká jantárovo a zvukový kódy signalizujú poruchy.

Napríklad indikátor stavu napájania a batérie zabliká dvakrát jantárovo s následnou pauzou a potom zabliká trikrát s následnou pauzou. Tento vzor 2,3 bude pokračovať, kým sa počítač nevyopne, čo naznačuje, že sa nezaznamenáva žiadna pamäť alebo RAM.

Nasledujúca tabuľka zobrazuje rôzne vzory indikátorov stavu pre napájanie a batériu a príslušné problémy.

Tabuľka13. Svetelné kódy

Diagnostické svetelné kódy	Popis problému
2,1	Chyba procesora
2,2	Systémová doska: zlyhanie systému BIOS alebo pamäte ROM (Read-Only Memory)
2,3	Nebola rozpoznaná žiadna pamäť alebo pamäť RAM (Random-Access Memory)
2,4	Zlyhanie pamäte alebo pamäte RAM (Random-Access Memory)
2,5	Nainštalovaná nesprávna pamäť
2,6	Chyba systémovej dosky alebo čipovej súpravy
2,7	Zlyhanie displeja
3,1	Porucha gombíkovej batérie
3,2	Zlyhanie rozhrania PCI, videokarty/čipu
3,3	Obraz na obnovenie sa nenašiel
3,4	Obraz na obnovenie sa našiel, ale je neplatný
3,5	Zlyhanie obvodu napájacieho zdroja
3,6	Neúplná aktualizáciu systému BIOS
3,7	Chyba zariadenia Management Engine (ME)

Indikátor stavu kamery: Ukazuje, či sa kamera používa.

- Neprerušované biele – Kamera sa používa.
- Nesvieti – Kamera sa nepoužíva.

Indikátor stavu Caps Lock: Ukazuje, či je zapnutá alebo vypnutá funkcia Caps Lock.

- Neprerušované biele – Funkcia Caps Lock je zapnutá.
- Nesvieti – Funkcia Caps Lock je vypnutá.

Obnovenie operačného systému

Ak váš počítač nedokáže spustiť operačný systém ani po niekoľkých pokusoch, automaticky sa spustí nástroj Dell SupportAssist OS Recovery.

Dell SupportAssist OS Recovery je samostatný nástroj, ktorý inštalujeme do všetkých počítačov značky Dell s operačným systémom Windows 10. Tento nástroj pozostáva z viacerých ďalších nástrojov na diagnostiku a riešenie problémov, ktoré sa v počítači môžu vyskytnúť pred spustením operačného systému. Pomocou tohto nástroja môžete diagnostikovať problémy s hardvérom, opraviť počítač, zálohovať si súbory alebo vrátiť počítač do stavu, v akom ste ho dostali z výroby.

Nástroj Dell SupportAssist OS Recovery si môžete tiež stiahnuť z webovej lokality podpory firmy Dell a použiť ho na opravu svojho počítača, keď nebude možné kvôli problémom so softvérom alebo hardvérom spustiť hlavný operačný systém.

Viac informácií o nástroji Dell SupportAssist OS Recovery vám poskytne *Používateľská príručka nástroja Dell SupportAssist OS Recovery*, dostupná na webovej stránke www.dell.com/support.

Aktualizácia systému BIOS

Ak bude k dispozícii aktualizácia systému BIOS alebo vymeníte systémovú dosku, budete zrejme musieť aktualizovať systém BIOS.

Pri aktualizácii systému BIOS postupujte takto:

1. Zapnite počítač.
2. Navštívte stránku www.dell.com/support.

3. Kliknite na možnosť **Product Support (Podpora produktu)**, zadajte servisný štítok svojho počítača a kliknite na možnosť **Submit (Odoslať)**.

POZNÁMKA Ak nemáte servisný štítok, použite funkciu autodetekcie alebo vyhľadajte model svojho počítača manuálne.

4. Kliknite na položku **Drivers & downloads (Ovládače a prevzatia) > Find it myself (Nájdem sám)**.
5. Zvoľte operačný systém, ktorý máte nainštalovaný vo svojom počítači.
6. Posuňte stránku nadol a rozbaľte možnosť **BIOS**.
7. Kliknutím na prepojenie **Download (Prevziať)** preberiete najnovšiu verziu systému BIOS pre váš počítač.
8. Po dokončení preberania prejdite do priečinka, do ktorého ste uložili aktualizovaný súbor systému BIOS.
9. Dvakrát kliknite na ikonu aktualizáčného súboru systému BIOS a postupujte podľa pokynov na obrazovke.

Povolenie používania pamäte Intel Optane

1. Na paneli úloh kliknite na vyhľadávacie pole a napíšte doň `Intel Rapid Storage Technology`.
2. Kliknite na položku **Intel Rapid Storage Technology**. Zobrazí sa okno aplikácie **Intel Rapid Storage Technology**.
3. Na karte **Stav** kliknite na položku **Povoliť**, čím povolíte používanie pamäte Intel Optane.
4. Ak chcete pokračovať v povoľovaní používania pamäte Intel Optane, na obrazovke s upozornením vyberte kompatibilný rýchly disk a kliknite na tlačidlo **Áno**.
5. Kliknutím na položky **Pamäť Intel Optane** **Reštartovať** dokončíte povoľovanie používania pamäte Intel Optane.

POZNÁMKA Výhody pamäte Intel Optane sa v prípade chodu aplikácií naplno prejavia pri ich druhom až treťom spustení.

Zakázanie používania pamäte Intel Optane

VAROVANIE Keď zakážete pamäť Intel Optane, neodinštalujte ovládač technológie Intel Rapid Storage, inak bude dochádzať k chybe so zobrazovaním modrej obrazovky. Používateľské rozhranie technológie Intel Rapid Storage môžete odstrániť bez toho, aby ste odinštalovali jej ovládač.

POZNÁMKA Pamäť Intel Optane je nevyhnutné zakázať ešte pred tým, ako z počítača vyberiete dátové úložisko s rozhraním SATA, ktorého chod zrýchľuje pamäťový modul Intel Optane.

1. Na paneli úloh kliknite na vyhľadávacie pole a napíšte doň `Intel Rapid Storage Technology`.
2. Kliknite na položku **Intel Rapid Storage Technology**. Zobrazí sa okno aplikácie **Intel Rapid Storage Technology**.
3. Na karte **Pamäť Intel Optane** kliknite na položku **Zakázať**, čím zakážete používanie pamäte Intel Optane.

POZNÁMKA Ak váš počítač používa pamäť Intel Optane ako primárne úložisko, nezakazujte jej používanie. V takom prípade bude položka **Zakázať** sivá.

4. Kliknite na tlačidlo **Áno**, ak ste porozumeli upozorneniu. Zobrazí sa proces zakazovania pamäte.
5. Kliknutím na položku **Reštartovať** dokončíte zakázanie pamäte Intel Optane a počítač sa reštartuje.

Aktualizácia systému BIOS (pomocou kľúča USB)

1. Postupujte podľa krokov 1 až 7 uvedených v časti **Aktualizácia systému BIOS** a stiahnite si najnovší súbor s programom na inštaláciu systému BIOS.
2. Vytvorte si spustiteľný kľúč USB. Viac informácií nájdete v článku databázy poznatkov s číslom [SLN143196](#) na webovej stránke www.dell.com/support.
3. Skopírujte súbor s programom na inštaláciu systému BIOS na spustiteľný kľúč USB.
4. Pripojte spustiteľný kľúč USB k počítaču, v ktorom treba aktualizovať systém BIOS.
5. Reštartujte počítač a keď sa na obrazovke objaví logo Dell, stlačte kláves **F12**.
6. V ponuke **One Time Boot Menu** (Ponuka na jednorazové zavedenie systému) spustíte obsah kľúča USB.
7. Zadajte názov programu na inštaláciu systému BIOS a stlačte kláves **Enter**.

8. Zobrazí sa **Program na aktualizáciu systému BIOS**. Dokončíte aktualizáciu systému BIOS podľa pokynov na obrazovke.

Cyklus napájania Wi-Fi

Ak sa váš počítač nemôže pripojiť na internet kvôli problémom s bezdrôtovou kartou, môžete skúsiť problém vyriešiť pomocou cyklu napájania Wi-Fi. Nasledujúci postup vám pomôže vykonať cyklus napájania Wi-Fi:

i **POZNÁMKA** Niektorí poskytovatelia internetu (ISP) poskytujú zákazníkovi zariadenie, ktoré v sebe spája modem a smerovač.

1. Vypnite počítač.
2. Vypnite modem.
3. Vypnite bezdrôtový smerovač.
4. Počkajte 30 sekúnd.
5. Zapnite bezdrôtový smerovač.
6. Zapnite modem.
7. Zapnite počítač.

Rozptýlenie zvyškovej statickej elektriny

Zvyšková statická elektrina (tzv. flea power) je malé množstvo statickej elektriny, ktoré ostane v počítači nahromadené aj po vypnutí a vybratí batérie. Nasledujúci postup uvádza pokyny na rozptýlenie zvyškovej statickej elektriny v počítači:



1. Vypnite počítač.
2. Odpojte napájací adaptér z počítača.
3. Rozptýľte statickú elektrinu stlačením a podržaním stlačeného spínača napájania na 15 sekúnd.
4. Pripojte napájací adaptér k počítaču.
5. Zapnite počítač.

Získavanie pomoci a kontaktovanie spoločnosti Dell

Zdroje svojpomoci

Ďalšie informácie a pomoc k výrobkom a službám Dell môžete získať z týchto zdrojov svojpomoci:

Tabuľka 14. Zdroje svojpomoci

Zdroje svojpomoci	Umiestnenie zdrojov informácií
Informácie o výrobkoch a službách Dell	www.dell.com
Môj Dell	
Tipy	
Kontaktovať oddelenie podpory	Do poľička vyhľadávania systému Windows zadajte Contact Support a stlačte kláves Enter .
Online pomocník pre operačný systém	www.dell.com/support/windows www.dell.com/support/linux
Informácie o odstraňovaní problémov, príručky používateľa, inštalčné pokyny, technické údaje výrobkov, blogy pre technickú pomoc, ovládače, aktualizácie softvéru a podobné.	www.dell.com/support
Články databázy poznatkov Dell týkajúce sa rôznych problémov s počítačom.	<ol style="list-style-type: none"> 1. Navštívte stránku www.dell.com/support. 2. Do poľa Search (Vyhľadať) zadajte predmet alebo kľúčové slovo. 3. Kliknutím na možnosť Search (Vyhľadať) získate zoznam súvisiacich článkov.
Poznatky o vašom produkte získate v rámci nasledujúcich informácií: <ul style="list-style-type: none"> • Technické údaje produktu • Operačný systém • Nastavenie a používanie produktu • Zálohovanie dát • Riešenie problémov a diagnostika • Továrenské a systémové obnovenie • Informácie o systéme BIOS 	<p>Pozri <i>Ja a môj Dell</i> na stránke www.dell.com/support/manuals.</p> <p>Na nájdanie časti <i>Me and My Dell</i> (Ja a môj Dell) určenej pre váš produkt si ho musíte identifikovať pomocou jedného z nasledujúcich krokov:</p> <ul style="list-style-type: none"> • Stlačte položku Detect Product (Zistiť produkt). • V časti View Products (Prezrieť produkty) si v rozbaľovacej ponuke vyberte svoj produkt. • Do vyhľadávacieho poľa zadajte Service Tag number (Číslo servisného štítku) alebo Product ID (ID produktu).

Kontaktovanie spoločnosti Dell

Kontakt na spoločnosť Dell v súvislosti s predajom, technickou podporou alebo službami zákazníkom nájdete na adrese www.dell.com/contactdell.

i **POZNÁMKA** Dostupnosť sa líši v závislosti od danej krajiny/regiónu a produktu, pričom niektoré služby nemusia byť vo vašej krajine/vašom regióne dostupné.

i **POZNÁMKA** Ak nemáte aktívne pripojenie na internet, kontaktné informácie nájdete vo faktúre, dodacom liste, účtenke alebo v produktovom katalógu spoločnosti Dell.