

Inspiron 3595

Servisni priručnik



Napomene, oprezi i upozorenja

 **NAPOMENA** NAPOMENA ukazuje na važne informacije koje vam pomažu da koristite svoj proizvod na bolji način.

 **OPREZ** OPREZ naznačuje moguće oštećenje hardvera ili gubitak podataka i objašnjava kako izbjeći neki problem.

 **UPOZORENJE** UPOZORENJE naznačuje moguće oštećenje imovine, osobne ozljede ili smrt.

© 2019. Dell Inc. ili njegove podružnice. Sva prava pridržana. Dell, EMC i drugi zaštitni znakovi vlasništvo su tvrtke Dell Inc. ili njezinih podružnica. Ostali zaštitni znakovi vlasništvo su pripadajućih vlasnika.

1 Rad na unutrašnjosti računala.....	6
Sigurnosne upute.....	6
Prije radova na unutrašnjosti računala.....	6
Prije nego počnete.....	6
Zaštita od statičkog elektriciteta — ESD.....	7
Komplet za servisiranje na terenu u slučaju ESD-a.....	7
Transport osjetljivih dijelova.....	8
Nakon rada na unutrašnjosti računala.....	8
2 Uklanjanje i instaliranje komponenti.....	9
Preporučeni alati.....	9
Popis vijaka.....	9
Optički pogon.....	10
Uklanjanje optičkog pogona.....	10
Ponovno postavljanje optičkog pogona.....	11
Poklopac kućišta.....	13
Uklanjanje poklopca kućišta.....	13
Ponovno postavljanje poklopca kućišta.....	16
Baterija.....	19
Uklanjanje baterije.....	19
Ponovno postavljanje baterije.....	20
Memorijski modul.....	21
Uklanjanje memorijskog modula.....	21
Ponovno postavljanje memorijskog modula.....	24
Kartica za bežičnu vezu.....	24
Uklanjanje kartice za bežičnu vezu.....	24
Ponovno postavljanje kartice za bežičnu vezu.....	25
Ploča priključka optičkog pogona.....	26
Uklanjanje ploče priključka optičkog pogona.....	26
Ponovno postavljanje ploče s priključkom optičkog pogona.....	27
Baterija na matičnoj ploči.....	28
Uklanjanje baterije na matičnoj ploči.....	28
Ponovno postavljanje baterije na matičnoj ploči.....	28
Ventilator.....	29
Uklanjanje ventilatora.....	29
Ponovno postavljanje ventilatora.....	30
SSD pogon.....	32
Uklanjanje tvrdog pogona.....	32
Ponovno postavljanje tvrdog pogona.....	33
Tvrdi pogon.....	36
Uklanjanje tvrdog pogona.....	36
Ponovno postavljanje tvrdog pogona.....	37
Podloga osjetljiva na dodir.....	39
Uklanjanje podloge osjetljive na dodir.....	39

Ponovno postavljanje podloge osjetljive na dodir.....	40
Zvučnici.....	41
Uklanjanje zvučnika.....	41
Ponovno postavljanje zvučnika.....	42
Sklop hladila procesora.....	43
Uklanjanje sklopa hladila.....	43
Ponovno postavljanje sklopa hladila.....	43
Sklop zaslona.....	44
Uklanjanje sklopa zaslona.....	44
Ponovno postavljanje sklopa zaslona.....	46
Ulaz adaptera za napajanje.....	48
Uklanjanje priključka adaptera za napajanje.....	48
Ponovno postavljanje priključka adaptera za napajanje.....	49
I/O ploču.....	50
Uklanjanje I/O ploče.....	50
Ponovno postavljanje I/O ploče.....	51
Gumb za uključivanje/isključivanje.....	52
Uklanjanje gumba za uključivanje/isključivanje.....	52
Ponovno postavljanje gumba za napajanje.....	53
Matična ploča.....	54
Uklanjanje matične ploče.....	54
Ponovno postavljanje matične ploče.....	57
Gumb za uključivanje/isključivanje s čitačem otisaka prstiju.....	59
Uklanjanje gumba za uključivanje/isključivanje pomoću čitača otiska prsta.....	59
Ponovno postavljanje gumba za uključivanje/isključivanje s čitačem otiska prsta.....	60
Sklop oslonca za ruku i tipkovnica.....	61
Uklanjanje sklopa oslonca za ruku i tipkovnice.....	61
Ponovno postavljanje sklopa oslonca za ruku i tipkovnice.....	62
Okvir zaslona.....	63
Uklanjanje okvira zaslona.....	63
Ponovno postavljanje okvira zaslona.....	64
Kamera.....	65
Uklanjanje kamere.....	65
Ponovno postavljanje kamere.....	66
Ploča zaslona.....	67
Uklanjanje ploče zaslona.....	67
Ponovno postavljanje ploče zaslona.....	68
Šarke zaslona.....	69
Uklanjanje šarki zaslona.....	69
Ponovno postavljanje šarki zaslona.....	70
Kabel zaslona.....	71
Uklanjanje kabela zaslona.....	71
Ponovno postavljanje kabela zaslona.....	71
Sklop stražnjeg poklopca zaslona i antene.....	72
Uklanjanje stražnjeg poklopca zaslona i sklopa antene.....	72
Ponovno postavljanje stražnjeg poklopca zaslona i sklopa antene.....	73
3 Upravljački programi uređaja.....	75
Preuzimanje upravljačkog programa za zvuk.....	75
Preuzimanje mrežnog upravljačkog programa.....	75

Preuzimanje upravljačkog programa čipseta.....	76
Preuzimanje upravljačkog programa čitača medijskih kartica.....	76
Preuzimanje WiFi upravljačkog programa.....	77
Preuzimanje USB upravljačkog programa.....	77
Preuzimanje grafičkog upravljačkog programa.....	78
4 Program za postavljanje sustava.....	79
Program za postavljanje sustava.....	79
Ulaz u program za postavljanje BIOS-a.....	79
Navigacijske tipke.....	79
Redosljed za podizanje sustava.....	79
Opcije programa za postavljanje sustava.....	80
Brisanje postavki CMOS-a.....	83
Brisanje zaporki BIOS-a (Postavljanje sustava) i sustava.....	84
5 Rješavanje problema.....	85
Dijagnostika poboljšanog testiranja računala prije podizanja sustava (ePSA).....	85
Pokretanje ePSA dijagnostika.....	85
Svjetla dijagnostike sustava.....	85
Oporavak operacijskog sustava.....	86
Ažuriranje BIOS-a Flash postupkom.....	86
Omogućavanje memorije Intel Optane.....	87
Onemogućavanje memorije Intel Optane.....	87
Ažuriranje BIOS-a flashanjem (USB ključ).....	87
Uključivanje i isključivanje napajanja za Wi-Fi.....	88
Oslobađanje statičkog elektriciteta.....	88
6 Dobivanje pomoći i kontaktiranje tvrtke Dell.....	89

Rad na unutrašnjosti računala

Sigurnosne upute

Sljedećih uputa pridržavajte se radi zaštite računala od moguće g oštećenja i radi osiguranja osobne zaštite. Osim ako je drugačije navedeno, svaki postupak naveden u ovom dokumentu pretpostavlja da ste pročitali sigurnosne upute koje ste dobili zajedno s računalom.

- i **NAPOMENA** Prije rada na unutrašnjosti računala pročitajte sigurnosne upute koje ste dobili s računalom. Za dodatne sigurnosne informacije pogledate sukladnost sa zakonskim odredbama na www.dell.com/regulatory_compliance.
- i **NAPOMENA** Odspojite sve izvore napajanja prije otvaranja pokrova računala i ploča. Nakon što ste dovršili radove unutar računala, ponovno postavite sve pokrove, ploče i vijke prije priključivanja na električnu utičnicu.
- △ **OPREZ** Za izbjegavanje oštećenja računala, osigurajte da je radna površina ravna i čista.
- △ **OPREZ** Pažljivo rukujte komponentama i karticama. Ne dodirujte komponente ili kontakte na kartici. Karticu pridržavajte za rubove ili za metalni nosač. Komponente poput procesora pridržavajte za rubove, a ne za pinove.
- △ **OPREZ** Trebate izvoditi samo popravke za rješavanje problema kao ovlašten ili pod smjernicama Dell tehničkog tima za pomoć. Vaše jamstvo ne pokriva oštećenja uzrokovana servisiranjem koje tvrtka Dell nije ovlastila. Pogledajte sigurnosne upute isporučene s proizvodom na www.dell.com/regulatory_compliance.
- △ **OPREZ** Prije dodirivanja unutrašnjosti računala, uzemljite se koristeći ručnu traku za uzemljenje ili povremeno dodirnite neobojenu metalnu površinu, ako što je metal na stražnjoj strani računala. Dok radite, povremeno dotaknite neobojanu metalnu površinu kako bi se ispraznio statički elektricitet koji bi mogao oštetiti unutarnje komponente.
- △ **OPREZ** Kad isključujete kabel, povucite njegov utikač ili njegov jezičak, a ne sam kabel. Neki kabeli imaju priključke s jezičcima za zaključavanje ili prstnim vijcima koje morate isključiti prije isključivanja kabela. Kada isključujete kabele, držite ih ravnomjerno kako biste izbjegli savijanje bilo kojih pinova. Kada priključujete kabele, provjerite jesu li ulazi i priključci točno orijentirani i poravnati.
- △ **OPREZ** Pritisnite i izbacite sve instalirane kartice iz čitača medijskih kartica.
- i **NAPOMENA** Boja vašeg računala i određenih komponenti mogu se razlikovati od onih prikazanih u ovom dokumentu.

Prije radova na unutrašnjosti računala

- i **NAPOMENA** Slike u ovom dokumentu mogu se razlikovati od vašeg računala ovisno o konfiguraciji koju ste naručili.

Prije nego počnete

1. Spremite i zatvorite sve otvorene datoteke i zatvorite sve otvorene programe.
2. Isključite vaše računalo. Kliknite **Start** >  **Uključi/isključi** > **Isključi računalo**.
 - i **NAPOMENA** Ako koristite neki drugi operacijski sustav, pogledajte dokumentaciju operacijskog sustava radi uputa o isključivanju.
3. Odspojite računalo i sve priključene uređaje iz njihovih električnih utičnica.
4. Iz vašeg računala odspojite sve priključene mrežne i periferne uređaje, poput tipkovnice, miša i monitora.
5. Uklonite sve medijske kartice i optičke diskove iz računala, ako postoje.

Zaštita od statičkog elektriciteta — ESD

Statički elektricitet glavni je problem prilikom rukovanja elektroničkim komponentama, osobito osjetljivima kao što su kartice proširenja, procesori, memorijski DIMM-ovi i matične ploče. Vrlo slabi izboji mogu oštetiti strujne krugove na načine koji možda neće biti očiti, kao što su povremeni problemi u radu ili kraći vijek trajanja. Uza sve veće zahtjeve za niskom potrošnjom energije i većom gustoćom komponenti, zaštita od statičkog elektriciteta sve je važnija.

Zbog povećane gustoće poluvodiča upotrijebljenih u novim proizvodima tvrtke Dell, osjetljivost na statički elektricitet veća je nego kod njezinih starijih proizvoda. Stoga više nisu primjenjivi neki prethodno odobreni načini rukovanja dijelovima.

Dvije priznate vrste oštećenja statičkim elektricitetom su katastrofalni i povremeni kvarovi.

- **Katastrofalni** – ovi kvarovi obuhvaćaju oko 20 posto kvarova povezanih sa statičkim elektricitetom. Oštećenje uzrokuje neposredan i potpuni gubitak funkcije uređaja. Primjer katastrofalnog kvara je memorijski DIMM koji je primio elektrostatički udar i odmah pokazuje simptom „No POST/No Video“ uza zvučni signal koji označava memoriju koja nedostaje ili je neispravna.
- **Povremeni** – ovi kvarovi obuhvaćaju oko 80 posto kvarova uzrokovanih statičkim elektricitetom. Visoka stopa povremenih kvarova znači da se u većini slučajeva ne prepoznaje nastalo oštećenje. DIMM prima elektrostatički udar, ali funkcija je samo oslabljena i nisu primjetni vanjski simptomi oštećenja. Za konačno otkazivanje oslabljene komponente mogu biti potrebni tjedni ili mjeseci, a u međuvremenu može doći do degradacije integriteta memorije, povremenih pogrešaka memorije itd.

Vrsta oštećenja koju je teže prepoznati i otkloniti je ona povremena (poznata i kao latentna ili „šepanje“).

Da biste spriječili oštećenje statičkim elektricitetom, napravite sljedeće:

- Upotrijebite pravilno uzemljeni remen za ručni zglob. Upotreba bežičnih antistatičkih traka više nije dopuštena jer ne pružaju odgovarajuću zaštitu. Dodirivanje kućišta prije rukovanja dijelovima ne pruža odgovarajuću elektrostatičku zaštitu dijelova koji su osjetljiviji na takva oštećenja.
- Svim dijelovima osjetljivima na statički elektricitet rukujte na mjestima koja su od njega zaštićena. Ako je moguće, upotrijebite antistatičke podloge za pod i radni stol.
- Komponentu osjetljivu na statički elektricitet nemojte vaditi iz ambalaže dok ne budete spremni za njezino ugrađivanje. Prije odmatanja antistatičke ambalaže obavezno se oslobodite statičkog elektriciteta iz tijela.
- Komponentu osjetljivu na statički elektricitet prije transporta stavite u antistatički spremnik ili ambalažu.

Komplet za servisiranje na terenu u slučaju ESD-a

Nenadzirani komplet za servisiranje na terenu najčešće je korišten servisni komplet. Svaki komplet za servisiranje na terenu obuhvaća tri glavna dijela: antistatički podložak, remen za ručni zglob i žicu uzemljenja.

Dijelovi antistatičkog kompleta za servisiranje na terenu

Komponente antistatičkog kompleta za servisiranje na terenu su sljedeće:

- **Antistatički podložak** – odvodi elektricitet i na njega se tijekom servisiranja i popravaka mogu staviti dijelovi. Prilikom upotrebe antistatičkog podloška remen za ručni zglob treba biti čvrsto pritegnut, a žica uzemljenja spojena s podloškom i s bilo kojim nezaštićenim metalom na sustavu na kojem radite. Servisni dijelovi mogu se izvaditi iz antistatičke vrećice i staviti izravno na podložak. Dijelovi osjetljivi na elektrostatički izboj sigurni su u ruci, na antistatičkom podlošku, u sustavu i u vrećici.
- **Remen za ručni zglob i žica uzemljenja** – mogu se povezati izravno između ručnog zgloba i nezaštićenog metala ako antistatički podložak nije potreban ili priključiti na antistatički podložak radi zaštite hardvera koji je trenutno postavljen na podložak. Fizička veza ručnog zgloba i žice između kože, antistatičkog podloška i hardvera naziva se uzemljenjem. Koristite samo komplete za servisiranje na terenu sa remenom za ručni zglob, podloškom i žicom uzemljenja. Nemojte koristiti remene za ručni zglob bez žice. Ne zaboravite da su unutarnje žice remena za ručni zglob sklone oštećivanju uslijed uobičajenog habanja i trošenja te da ih treba redovito provjeravati kako bi se izbjeglo nehotično oštećenje hardvera. Preporučujemo da remen za ručni zglob i žicu uzemljenja provjeravate barem jedanput tjedno.
- **Pribor za testiranje antistatičkog remena za ručni zglob** – Žice unutar remena mogu se s vremenom oštetiti. Ako koristite nenadzirani komplet, najbolje je redovito provjeravati remen prije svakog servisnog poziva i najmanje jedanput tjedno. Ovaj test najbolje je obavljati pomoću pribora za testiranje ručnog zgloba. Ako nemate vlastiti pribor za testiranje ručnog zgloba, obratite se lokalnom uredu. Da biste obavili test, priključite žicu uzemljenja remena za ručni zglob u pribor za testiranje dok je remen na vašem zglobu i pritisnite gumb za testiranje. Ako test uspije, pali se zelena lampica. U suprotnom se pali crvena lampica.
- **Izolacijski elementi** – uređaje osjetljive na statički elektricitet, kao što su plastična kućišta hladnjaka, ključno je držati podalje od unutarnjih dijelova koji su izolatori te su često pod visokim nabojem.
- **Radno okruženje** – prije primjene antistatičkog kompleta za servisiranje na terenu, provjerite situaciju na lokaciji klijenta. Na primjer, primjena kompleta u poslužiteljskom okruženju razlikuje se od primjene za stolna ili prijenosna računala. Poslužitelji se obično postavljaju na nosače u podatkovnim centrima. Stolna i prijenosna računala obično se nalaze na uredskim stolovima. Uvijek potražite veliko i ravno radno mjesto bez suvišnih predmeta na kojem možete primijeniti antistatički komplet i na kojem će vam ostati dovoljno prostora za

sustav na kojem radite. Također, na radnome mjestu ne smije biti izolacijskih materijala koji mogu uzrokovati elektrostatički izboj. Izolatore kao što su stiropor i plastika treba odmaknuti 30 cm od osjetljivih dijelova prije dodirivanja bilo kojih dijelova hardvera

- **Antistatička ambalaža** – svi uređaji osjetljivi na elektrostatički izboj moraju se slati i primati u antistatičkoj ambalaži. Najbolja je ambalaža od metala i vrećice zaštićene od statičkog elektriciteta. Međutim, oštećeni dio uvijek vraćajte u istoj antistatičkoj vrećici i ambalaži u kojoj ste ga i primili. Antistatičku vrećicu treba preklopiti i zatvoriti ljepljivom trakom te upotrijebiti iste spužvaste dijelove koji su bili u izvornoj kutiji u kojoj je novi dio isporučen. Uređaje osjetljive na statički elektricitet treba izvaditi iz ambalaže samo na radnoj površini zaštićenoj od statičkog elektriciteta, a dijelovi se ne smiju stavljati na antistatičku vrećicu jer je samo njezina unutrašnjost zaštićena. Dijelove uvijek stavite na dlan, antistatički podložak, u sustav ili u antistatičku vrećicu.
- **Transport osjetljivih dijelova** – Prilikom transporta dijelova osjetljivih na statički elektricitet, kao što su zamjenski dijelovi ili oni koje vraćate tvrtki Dell, ključno je staviti te dijelove u antistatičke vrećice radi sigurnog transporta.

Sažetak zaštite od statičkog elektriciteta

Preporučujemo da svi terenski serviseri uvijek koriste uobičajeni remen za ručni zglobov sa žičnim uzemljenjem i zaštitni antistatički podložak prilikom servisiranja proizvoda tvrtke Dell. Osim toga, vrlo je važno da tehničari drže osjetljive dijelove odvojeno od izolatora tijekom servisiranja i da za transport osjetljivih dijelova upotrijebe antistatičke vrećice.

Transport osjetljivih dijelova

Prilikom transporta komponenti osjetljivih na elektrostatički izboj, kao što su zamjenski dijelovi koji se vraćaju tvrtki Dell, ključno je staviti te dijelove u antistatičke vrećice radi sigurnog transporta.

Podizanje opreme

Prilikom podizanja teške opreme primjenjujte sljedeće smjernice:

 **OPREZ Nemojte podizati predmete teže od 23 kg. Uvijek potražite pomoć ili upotrijebite mehaničke dizalice.**

1. Zauzmite stabilan položaj. Razmaknite stopala i usmjerite palčeve prema van.
2. Zategnite trbušne mišiće. Trbušni mišići podupiru kralježnicu prilikom podizanja i kompenziraju težinu tereta.
3. Podižite nogama, a ne leđima.
4. Držite teret blizu tijela. Što je teret bliže kralježnici, manje je opterećenje za leđa.
5. Leđa držite uspravno, bez obzira na to podižete li ili spuštate teret. Težini tereta nemojte dodavati težinu vlastitog tijela. Izbjegavajte izvijanje tijela i leđa.
6. Prilikom spuštanja tereta primijenite iste smjernice obrnutim redoslijedom.

Nakon rada na unutrašnjosti računala

 **OPREZ Ostavljanje dijelova ili vijaka unutar računala može ozbiljno oštetiti računalo.**

1. Ponovno postavite sve vijke i provjerite da nema zaostalih vijaka unutar računala
2. Priključite sve vanjske uređaje, periferne ili kabele uklonjene prije rada na računalu.
3. Ponovno postavite sve medijske kartice, pogone i sve druge dijelove koje ste uklonili prije rada na računalu.
4. Priključite svoje računalo i sve priključene uređaje na njihove izvore električnog napajanja.
5. Uključite računalo.

Uklanjanje i instaliranje komponenti

Preporučeni alati

Za izvršavanje postupaka iz ovog dokumenta možda će vam trebati slijedeći alati:

- Križni odvijač #1
- Odvijač s ravnom glavom
- Plastično šilo









Popis vijaka













NAPOMENA Kad uklanjate vijke iz komponente, preporučuje se da zabilježite vrstu i količinu vijaka te da ih stavite u kutiju za pohranu vijaka. Time se osigurava vraćanje točnog broja i vrste vijaka prilikom zamjene komponente.

NAPOMENA Neka računala imaju magnetske površine. Provjerite da vijci ne ostanu pričvršćeni na takvim površinama prilikom zamjene komponente.

NAPOMENA Boja vijka može ovisiti o naručenoj konfiguraciji.

Tablica 1. Popis vijaka

Komponenta	osigurano	Vrsta vijka	Količina	Slika vijka
Poklopac kućišta	Sklop oslonca za dlanove i tipkovnice	M2x2	2	
Poklopac kućišta	Sklop oslonca za dlanove i tipkovnice	M2x4	1	
Poklopac kućišta	Sklop oslonca za dlanove i tipkovnice	M2,5x7	6	
				NAPOMENA Boja vijka može ovisiti o naručenoj konfiguraciji.
Baterija	Sklop oslonca za dlanove i tipkovnice	M2x3	4	
Ploča zaslona	Sklop stražnjeg poklopca zaslona i antene	M2x2	4	
Sklop tvrdog pogona	Sklop oslonca za dlanove i tipkovnice	M2x3	4	
Nosač tvrdog pogona	Tvrđi pogon	M3x3	4	
Sklop hladila procesora	Matična ploča	M2x3	3	
Šarke	Sklop oslonca za dlanove i tipkovnice	M2,5x5	5	

Komponenta	osigurano	Vrsta vijka	Količina	Slika vijka
Nosači šarki	Sklop stražnjeg poklopca zaslona i antene	M2,5x4	8	
Nosači šarki	Sklop stražnjeg poklopca zaslona i antene	M2x2	2	
I/O ploču	Sklop oslonca za dlanove i tipkovnice	M2x4	<ul style="list-style-type: none"> · 1 (za računala isporučena s optičkim pogonom) · 2 (za računala isporučena bez optičkog pogona) 	
Nosam optičkog pogona (primjenjivo samo za računala isporučena s optičkim pogonom)	Optički pogon	M2x3	2	
Ploča priključka optičkog pogona (primjenjivo samo za računala isporučena s optičkim pogonom)	Sklop oslonca za dlanove i tipkovnice	M2x2 s velikom glavom	1	
Ulaz adaptera za napajanje	Sklop oslonca za dlanove i tipkovnice	M2x3	1	
Ploča s gumbom za uključivanje/isključivanje	Sklop oslonca za dlanove i tipkovnice	M2x2	1	
Gumb za uključivanje/isključivanje s čitačem otisaka prstiju (opcionalno)	Sklop oslonca za dlanove i tipkovnice	M2x2	1	
SSD pogon	Sklop oslonca za dlanove i tipkovnice	M2x2,2+0.8	1	
Matična ploča	Sklop oslonca za dlanove i tipkovnice	M2x4	1	
Podloga osjetljiva na dodir	Sklop oslonca za dlanove i tipkovnice	M2x2	4	
Nosač kartice za bežičnu vezu	Matična ploča	M2x3	1	

Optički pogon

Uklanjanje optičkog pogona

i **NAPOMENA** Prije rada na unutrašnjosti računala pročitajte sigurnosne upute koje ste dobili s računalom i slijedite korake u **Prije rada na unutrašnjosti vašeg računala**. Nakon rada na unutrašnjosti vašeg računala, slijedite upute u **Nakon rada na unutrašnjosti vašeg računala**. Za dodatne sigurnosne informacije pogledate sukladnost sa zakonskim odredbama na www.dell.com/regulatory_compliance.

Postupak

i **NAPOMENA** Primjenjivo samo na računala isporučena s optičkim pogonom.

1. Uklonite vijak (M2x2) koji pričvršćuje sklop optičkog pogona na poklopac kućišta.
2. Odvijačem gurnite optički pogon kroz utor kako biste oslobodili sklop optičkog pogona iz pretinca za optički pogon.

3. Izvucite sklop optičkog pogona iz pretinca za optički pogon.

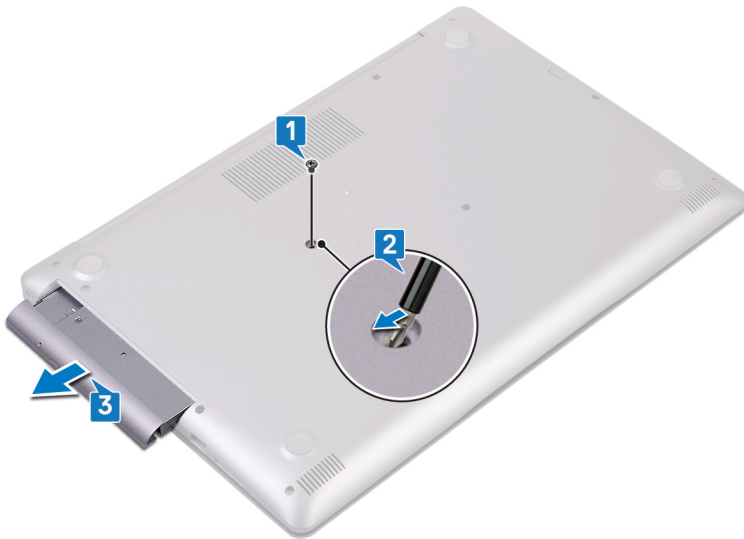

4. Uklonite dva vijka (M2x3) kojima je nosač optičkog pogona pričvršćen na optički pogon.
5. Uklonite nosač optičkog pogona s optičkog pogona.



6. Pažljivo povucite okvir optičkog pogona kako biste ga uklonili s optičkog pogona.



Ponovno postavljanje optičkog pogona

- ⓘ NAPOMENA** Prije rada na unutrašnjosti računala pročitajte sigurnosne upute koje ste dobili s računalom i slijedite korake u [Prije rada na unutrašnjosti vašeg računala](#). Nakon rada na unutrašnjosti vašeg računala, slijedite upute u [Nakon rada na unutrašnjosti vašeg računala](#). Za dodatne sigurnosne informacije pogledate sukladnost sa zakonskim odredbama na www.dell.com/regulatory_compliance.

Postupak

1.  **NAPOMENA** Primjenjivo samo na računala isporučena s optičkim pogonom.

Poravnajte jezičke na okviru optičkog pogona s utorima na optičkom pogonu i umetnite okvir optičkog pogona na mjesto.



2. Poravnajte otvore za vijke na nosaču optičkog pogona s otvorima za vijke na optičkom pogonu.
3. Ponovno postavite dva vijka (M2x3) koji pričvršćuju nosač optičkog pogona za optički pogon.



4. Izvucite sklop optičkog pogona iz pretinca optičkog pogona.
5. Poravnajte otvor za vijak na nosaču optičkog pogona s otvorom za vijak na poklopcu kućišta. Ponovno postavite vijak (M2x2) koji pričvršćuje sklop optičkog pogona na poklopac kućišta.

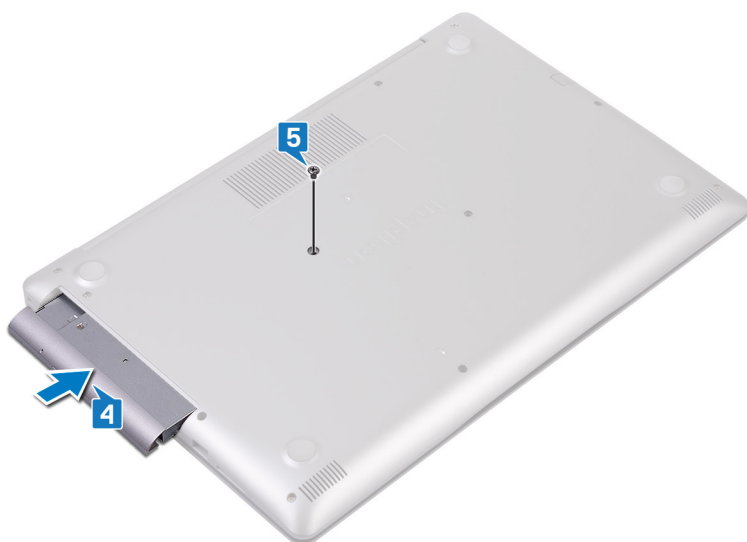

Poklopac kućišta

Uklanjanje poklopca kućišta

i **NAPOMENA** Prije rada na unutrašnjosti računala pročitajte sigurnosne upute koje ste dobili s računalom i slijedite korake u **Prije rada na unutrašnjosti vašeg računala**. Nakon rada na unutrašnjosti vašeg računala, slijedite upute u **Nakon rada na unutrašnjosti vašeg računala**. Za dodatne sigurnosne informacije pogledate sukladnost sa zakonskim odredbama na www.dell.com/regulatory_compliance.

Predradnje

Uklonite optički pogon (izborno).

Postupak za računala isporučena bez optičkog pogona

1. Otpustite tri pričvrtna vijka na poklopcu kućišta.
2. Uklonite vijak (M2x4) koji pričvršćuje poklopac kućišta na sklop oslonca za dlanove i tipkovnice.
3. Uklonite šest vijaka (M2,5x7) koji pričvršćuju poklopac kućišta na sklop oslonca za dlanove i tipkovnice.

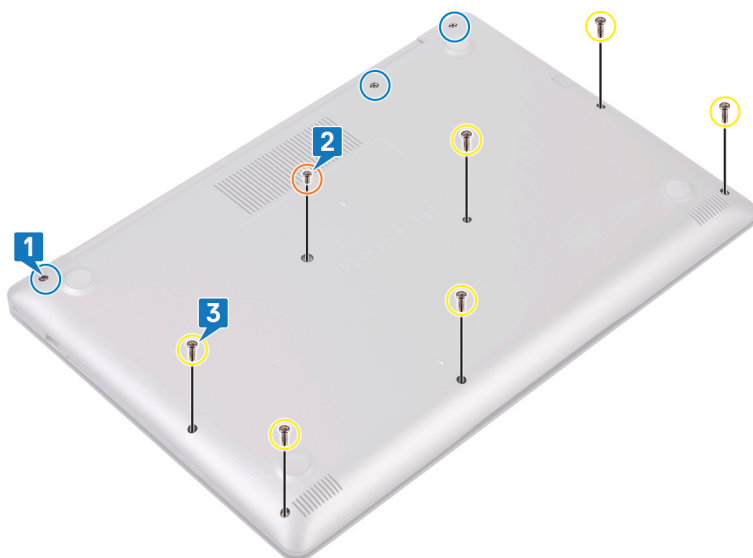

4. Odignite poklopac kućišta počevši od gornjeg lijevog kuta kućišta računala.
5. Podignite poklopac kućišta sa sklopa oslonca za dlanove i tipkovnice.

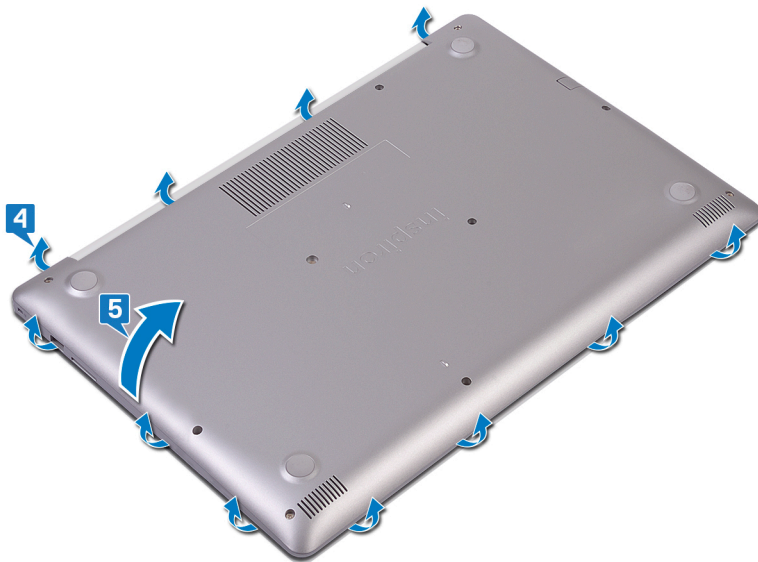

i | **NAPOMENA** Sljedeći koraci primjenjivi su samo ako želite ukloniti još neke komponente iz računala.

6. Odljepite traku kojom je kabel baterije zalijepljena na priključak i odspojite kabel baterije iz matične ploče.

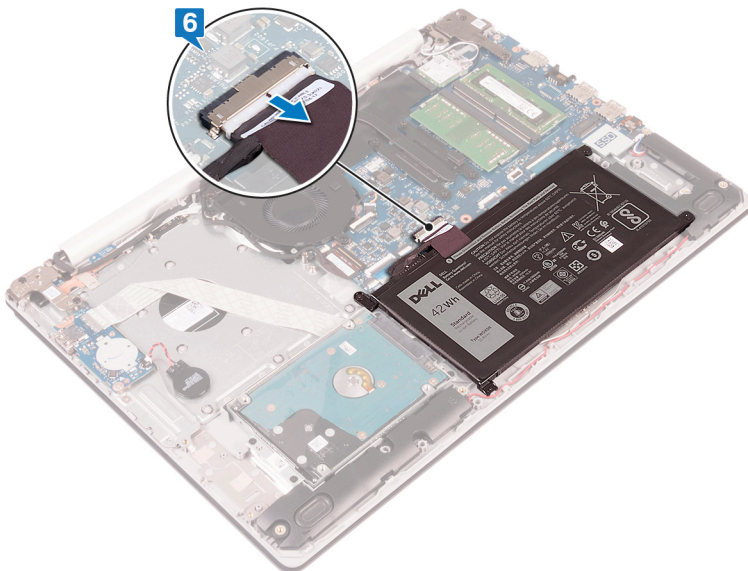

7. Pritisnite i pet sekundi držite gumb za uključivanje/isključivanje kako biste uzemljili računalo i ispraznili zaostali elektricitet.

Postupak za računala koja se isporučuju s optičkim pogonom

1. Otpustite tri pričvrtna vijka na poklopcu kućišta.
2. Uklonite vijak (M2x4) koji pričvršćuje poklopac kućišta na sklop oslonca za dlanove i tipkovnice.
3. Uklonite dva vijka (M2x2) koji pričvršćuju poklopac kućišta na sklop oslonca za dlanove i tipkovnice.
4. Uklonite šest vijaka (M2,5x7) koji pričvršćuju poklopac kućišta na sklop oslonca za dlanove i tipkovnice.

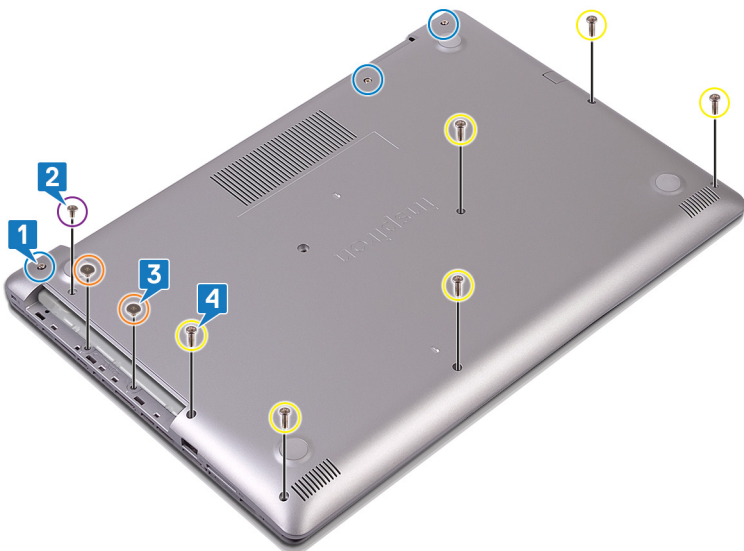

5. Odignite poklopac kućišta počevši od gornjeg lijevog kuta kućišta računala.
6. Podignite poklopac kućišta sa sklopa oslonca za dlanove i tipkovnice.

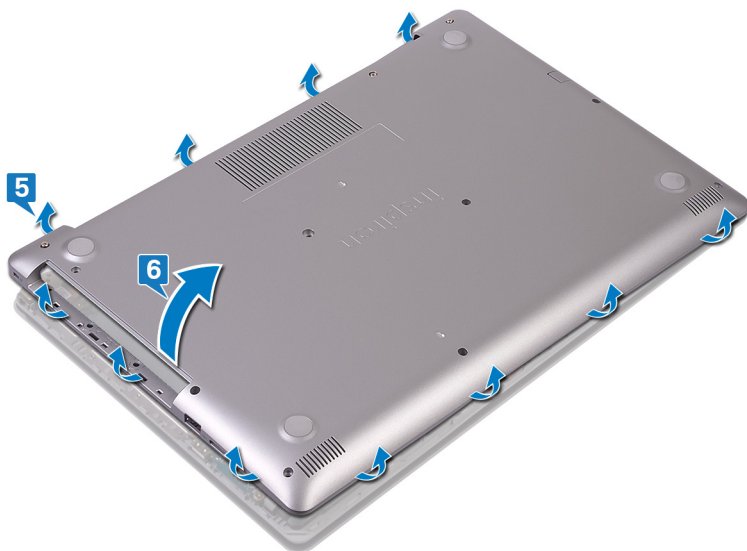

i | NAPOMENA Sljedeći koraci primjenjivi su samo ako želite ukloniti još neke komponente iz računala.

7. Odlijepite traku kojom je kabel baterije zalijepljena na priključak i odspojite kabel baterije iz matične ploče.
8. Odspojite kabel baterije iz matične ploče.

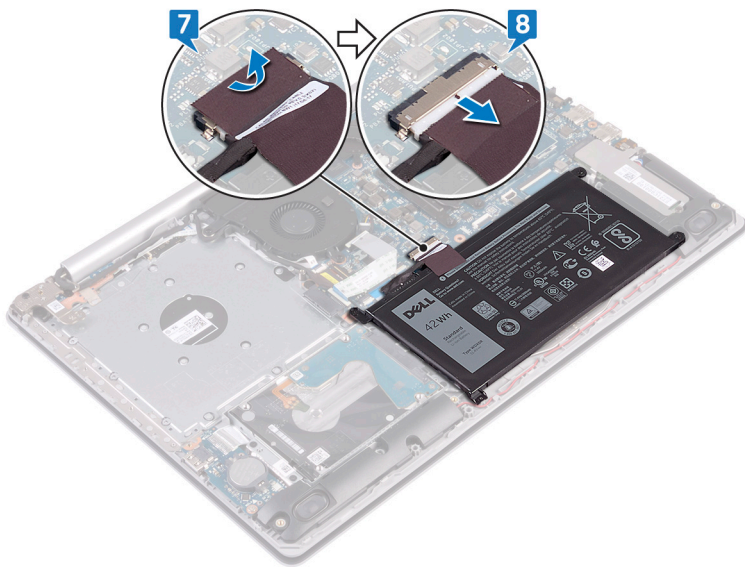

9. Pritisnite i pet sekundi držite gumb za uključivanje/isključivanje kako biste uzemljili računalo i ispraznili zaostali elektricitet.

Ponovno postavljanje poklopcu kućišta

NAPOMENA Prije rada na unutrašnjosti računala pročitajte sigurnosne upute koje ste dobili s računalom i slijedite korake u **Prije rada na unutrašnjosti vašeg računala**. Nakon rada na unutrašnjosti vašeg računala, slijedite upute u **Nakon rada na unutrašnjosti vašeg računala**. Za dodatne sigurnosne informacije pogledate sukladnost sa zakonskim odredbama na www.dell.com/regulatory_compliance.

Postupak za računala isporučena bez optičkog pogona

1. Priključite kabel baterije na matičnu ploču i zalijepite traku koja pričvršćuje kabel baterije na matičnu ploču, ako je to primjenjivo.

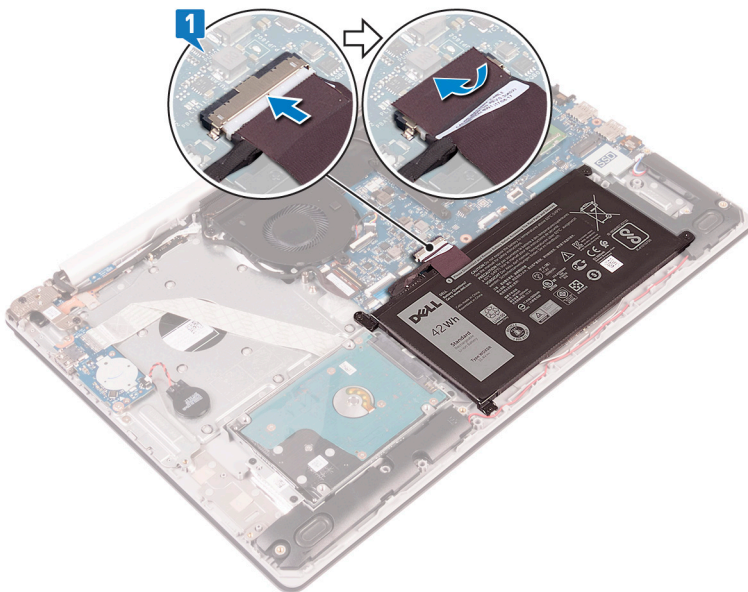

2. Postavite poklopac kućišta na sklop oslonca za dlanove i tipkovnice.

3. Postavite poklopac kućišta na mjesto počevši od priključka adaptera za napajanje.

OPREZ Da biste izbjegli slučajno oštećenje priključka adaptera za napajanje, nemojte pritiskati poklopac kućišta na priključak adaptera za napajanje prilikom umetanja poklopcu kućišta na kućište.

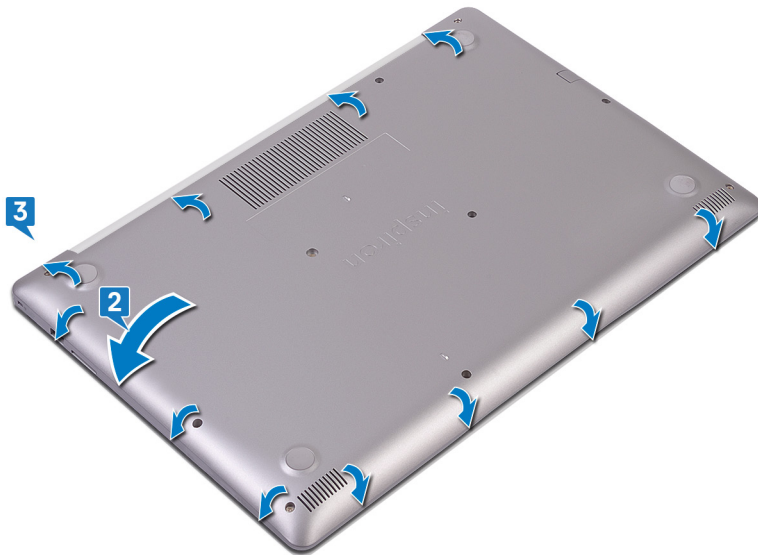

4. Zategnite tri pričvrtna vijka koji pričvršćuju poklopac kućišta na sklop oslonca za dlanove i tipkovnice.
5. Ponovno postavite šest vijaka (M2,5x7) koji pričvršćuju poklopac kućišta na sklop oslonca za dlanove i tipkovnice.
6. Ponovno postavite vijak (M2x4) koji pričvršćuje poklopac kućišta na sklop oslonca za dlanove i tipkovnice.

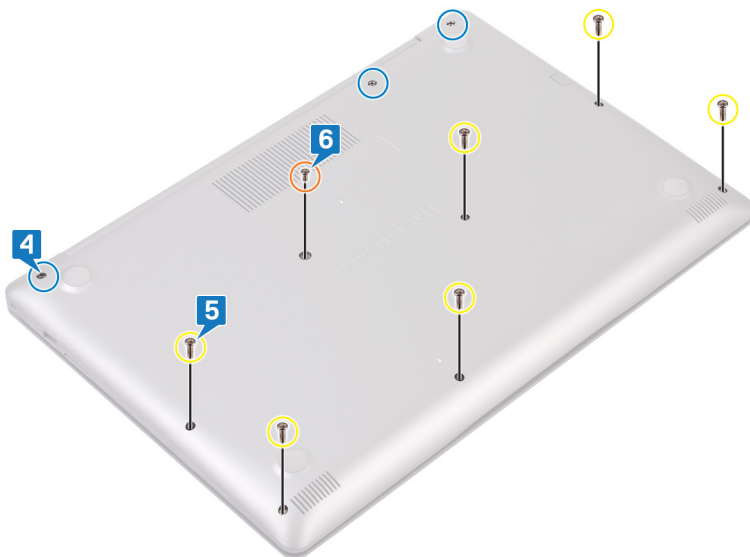

Postupak za računala koja se isporučuju s optičkim pogonom

1. Prikjučite kabel baterije na matičnu ploču i zalijepite traku koja pričvršćuje kabel baterije na matičnu ploču, ako je to primjenjivo.

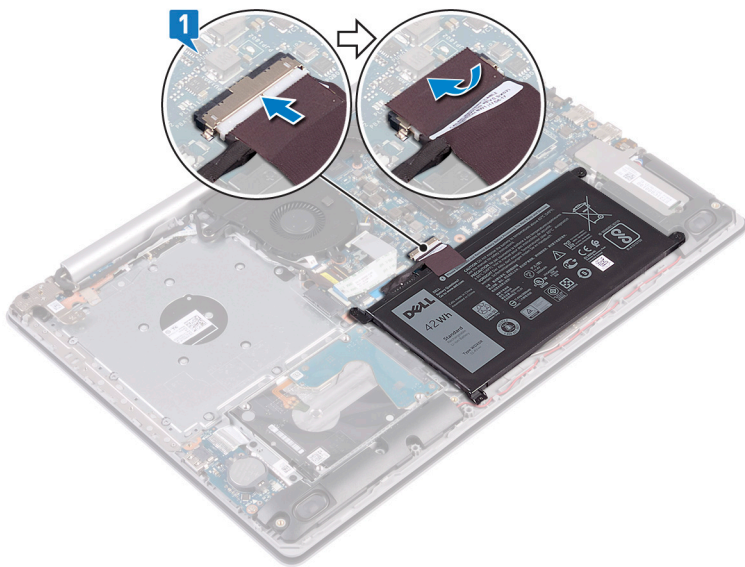

2. Postavite poklopac kućišta na sklop oslonca za dlanove i tipkovnice.
3. Postavite poklopac kućišta na mjesto počevši od priključka adaptera za napajanje.

OPREZ Da biste izbjegli slučajno oštećenje priključka adaptera za napajanje, nemojte pritiskati poklopac kućišta na priključak adaptera za napajanje prilikom umetanja poklopca kućišta na kućište.



4. Ponovno postavite šest vijaka (M2,5x7) koji pričvršćuju poklopac kućišta na sklop oslonca za dlanove i tipkovnice.
5. Ponovno postavite dva vijka (M2x2) koji pričvršćuju poklopac kućišta na sklop oslonca za dlanove i tipkovnice (samo za računala isporučena s optičkim pogonom).
6. Ponovno postavite vijak (M2x4) koji pričvršćuje poklopac kućišta na sklop oslonca za dlanove i tipkovnice.
7. Zategnite tri pričvrсна vijka koji pričvršćuju poklopac kućišta na sklop oslonca za dlanove i tipkovnice.

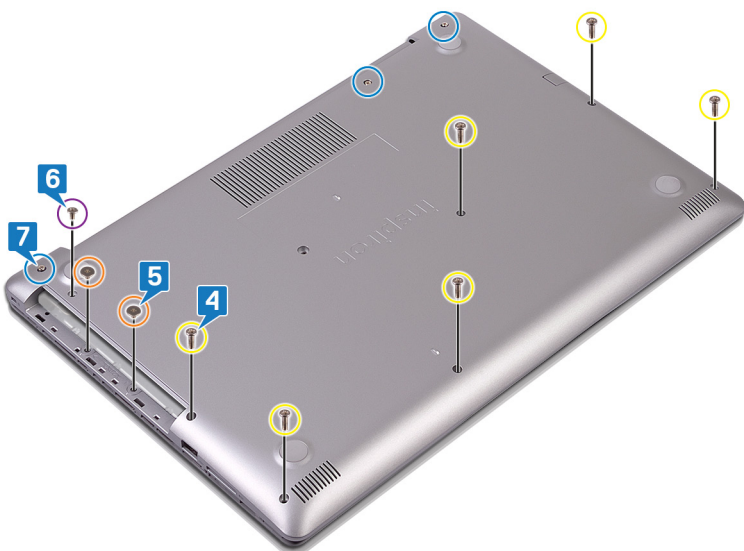

Koraci nakon postupka

Ponovno postavite [optički pogon](#) (izborno).

Baterija

Uklanjanje baterije

i **NAPOMENA** Prije rada na unutrašnjosti računala pročitajte sigurnosne upute koje ste dobili s računalom i slijedite korake u [Prije rada na unutrašnjosti vašeg računala](#). Nakon rada na unutrašnjosti vašeg računala, slijedite upute u [Nakon rada na unutrašnjosti vašeg računala](#). Za dodatne sigurnosne informacije pogledate sukladnost sa zakonskim odredbama na www.dell.com/regulatory_compliance.

Mjere opreza za litij-ionsku bateriju

△ OPREZ

- Budite oprezni kada rukujete litij-ionskim baterijama.
- Ispraznite bateriju koliko god možete prije njezina uklanjanja iz sustava. To se može učiniti tako da odspojite strujni adapter iz sustava kako biste omogućili da se baterija isprazni.
- Nemojte drobiti, bacati, trgati na komade ili probijati bateriju stranim tijelima.
- Bateriju nemojte izlagati visokim temperaturama ili rastavljati baterijske sklopove i ćelije.
- Nemojte pritiskati površinu baterije.
- Nemojte savijati bateriju.
- Ne koristite bilo kakav alat za izdizanje baterije.
- Pobrinite se da se niti jedan vijak prilikom servisiranja ovog uređaja ne izgubi ili zametne, kako biste spriječili slučajno puknuće ili oštećenje baterije i drugih komponenti sustava.
- Ako se baterija zaglavi u uređaju zbog nabreknuća, nemojte ju pokušavati osloboditi jer probijanje, savijanje ili drobljenje litij-ionske baterije može biti opasno. U takvom slučaju kontaktirajte radi pomoći i daljnjih uputa.
- Ako se baterija zaglavi u računalu zbog nabreknuća, nemojte je pokušavati osloboditi jer probijanje, savijanje ili drobljenje litij-ionske baterije može biti opasno. U takvom slučaju za pomoć se obratite tehničkoj podršci tvrtke Dell. Idite na www.dell.com/contactdell.
- Uvijek kupujte originalne baterije s web mjesta www.dell.com ili ovlaštenih Dellovih partnera i prodavača.

Predradnje

1. Uklonite **optički pogon** (primjenjivo samo za računala isporučena s optičkim pogonom).
2. Uklonite **poklopac kućišta**.

Postupak

1. Uklonite četiri vijka (M2x3) koji pričvršćuju bateriju na sklop oslonca za dlanove i tipkovnice.
2. Podignite bateriju sa sklopa oslonca za dlanove i tipkovnice.

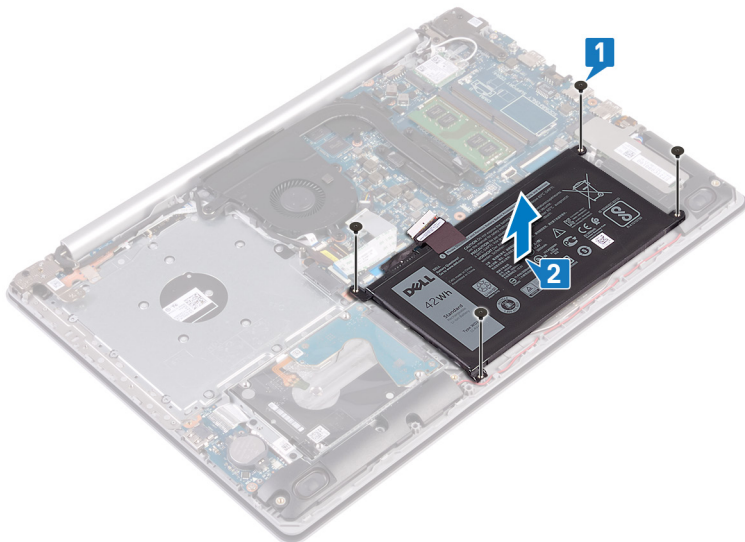

Ponovno postavljanje baterije

ⓘ NAPOMENA Prije rada na unutrašnjosti računala pročitajte sigurnosne upute koje ste dobili s računalom i slijedite korake u **Prije rada na unutrašnjosti vašeg računala**. Nakon rada na unutrašnjosti vašeg računala, slijedite upute u **Nakon rada na unutrašnjosti vašeg računala**. Za dodatne sigurnosne informacije pogledate sukladnost sa zakonskim odredbama na www.dell.com/regulatory_compliance.

Mjere opreza za litij-ionsku bateriju

⚠ OPREZ

- Budite oprezni kada rukujete litij-ionskim baterijama.
- Ispraznite bateriju koliko god možete prije njezina uklanjanja iz sustava. To se može učiniti tako da odspojite strujni adapter iz sustava kako biste omogućili da se baterija isprazni.
- Nemojte drobiti, bacati, trgati na komade ili probijati bateriju stranim tijelima.
- Bateriju nemojte izlagati visokim temperaturama ili rastavljati baterijske sklopove i ćelije.
- Nemojte pritiskati površinu baterije.
- Nemojte savijati bateriju.
- Ne koristite bilo kakav alat za izdizanje baterije.
- Pobrinite se da se niti jedan vijak prilikom servisiranja ovog uređaja ne izgubi ili zametne, kako biste spriječili slučajno puknuće ili oštećenje baterije i drugih komponenti sustava.
- Ako se baterija zaglavi u uređaju zbog nabreknuća, nemojte ju pokušavati osloboditi jer probijanje, savijanje ili drobljenje litij-ionske baterije može biti opasno. U takvom slučaju kontaktirajte radi pomoći i daljnjih uputa.
- Ako se baterija zaglavi u računalu zbog nabreknuća, nemojte je pokušavati osloboditi jer probijanje, savijanje ili drobljenje litij-ionske baterije može biti opasno. U takvom slučaju za pomoć se obratite tehničkoj podršci tvrtke Dell. Idite na www.dell.com/contactdell.
- Uvijek kupujte originalne baterije s web mjesta www.dell.com ili ovlaštenih Dellovih partnera i prodavača.

Postupak

1. Poravnajte otvore za vijke na bateriji s otvorima za vijke na sklopu oslonca za dlanove i tipkovnice.
2. Ponovno postavite četiri vijka (M2x3) koji pričvršćuju bateriju na sklop oslonca za dlanove i tipkovnice.

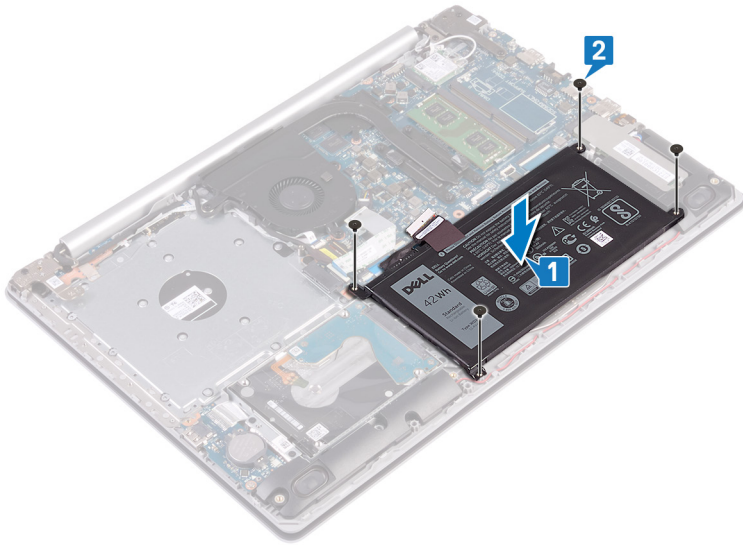

3. Priključite kabel baterije na matičnu ploču.

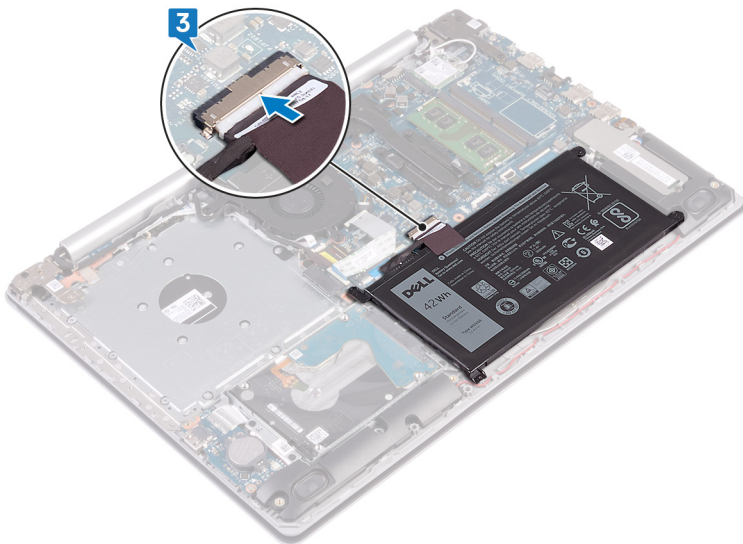

Koraci nakon postupka

1. Ponovno postavite [masku kućišta](#).
2. Ponovno postavite [optički pogon](#) (primjenjivo samo za računala isporučena s optičkim pogonom).

Memorijski modul

Uklanjanje memorijskog modula

- i** **NAPOMENA** Prije rada na unutrašnjosti računala pročitajte sigurnosne upute koje ste dobili s računalom i slijedite korake u [Prije rada na unutrašnjosti vašeg računala](#). Nakon rada na unutrašnjosti vašeg računala, slijedite upute u [Nakon rada na unutrašnjosti vašeg računala](#). Za dodatne sigurnosne informacije pogledate sukladnost sa zakonskim odredbama na www.dell.com/regulatory_compliance.

Sklop hladila procesora

Uklanjanje sklopa hladila

i **NAPOMENA** Prije rada na unutrašnjosti računala pročitajte sigurnosne upute koje ste dobili s računalom i slijedite korake u **Prije rada na unutrašnjosti vašeg računala**. Nakon rada na unutrašnjosti vašeg računala, slijedite upute u **Nakon rada na unutrašnjosti vašeg računala**. Za dodatne sigurnosne informacije pogledate sukladnost sa zakonskim odredbama na www.dell.com/regulatory_compliance.

i **NAPOMENA** Hladnjak se tijekom uobičajenog rada može ugrijati. Pričekajte neko vrijeme da se ohladi prije nego što ga dodirujete.

Δ **OPREZ** Za maksimalan učinak hlađenja procesora, nemojte dodirivati površine za prijenos topline na hladnjaku procesora. Masnoća vaše kože može umanjiti sposobnost prenošenja topline termalnog maziva.

Predradnje

1. Uklonite **optički pogon** (primjenjivo samo za računala isporučena s optičkim pogonom).
2. Uklonite **poklopac kućišta**.

Postupak

1. Obrnutim redoslijedom (4>3>2>1) otpustite četiri pričvrtna vijka koji pričvršćuju hladilo na matičnu ploču.
2. Podignite sklop hladila s matične ploče.

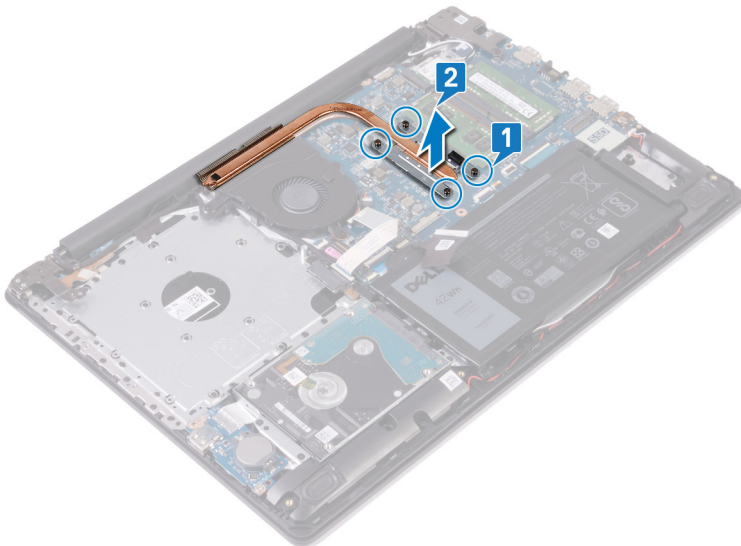

Ponovno postavljanje sklopa hladila

i **NAPOMENA** Prije rada na unutrašnjosti računala pročitajte sigurnosne upute koje ste dobili s računalom i slijedite korake u **Prije rada na unutrašnjosti vašeg računala**. Nakon rada na unutrašnjosti vašeg računala, slijedite upute u **Nakon rada na unutrašnjosti vašeg računala**. Za dodatne sigurnosne informacije pogledate sukladnost sa zakonskim odredbama na www.dell.com/regulatory_compliance.

Δ **OPREZ** Netočno poravnanje sklopa hladila može oštetiti matičnu ploču i procesor.

i **NAPOMENA** Ako mijenjate matičnu ploču ili sklop hladila procesora, koristite termalnu pločicu/pastu isporučenu u kompletu kako biste osigurali prenošenje topline.

Postupak

1. Postavite sklop hladila na matičnu ploču i poravnajte otvore za vijke na sklopu hladila s otvorima za vijke na matičnoj ploči.
2. Redoslijedom (1->2->3->4) naznačenim na sklopu hladila pritegnite pričvrtna vijka kako biste pričvrstili sklop hladila na matičnu ploču.

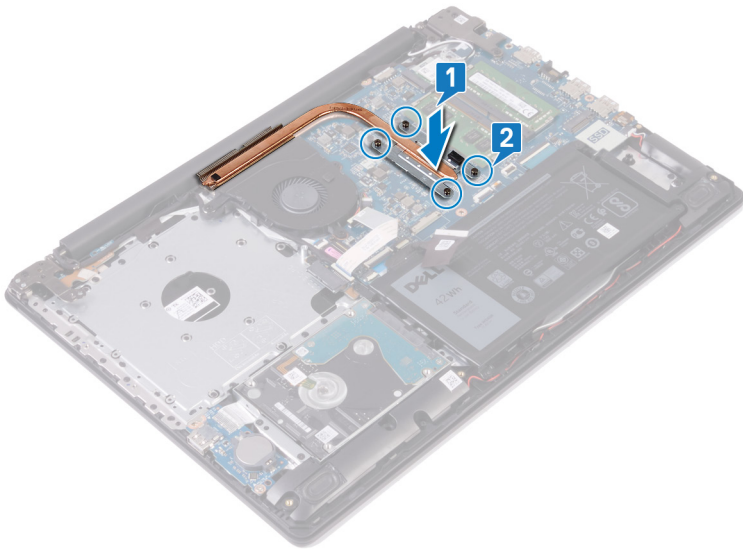

Koraci nakon postupka

1. Ponovno postavite [masku kućišta](#).
2. Ponovno postavite [optički pogon](#) (primjenjivo samo za računala isporučena s optičkim pogonom).

Postupak

1. Pronađite memorijski modul na računalu.

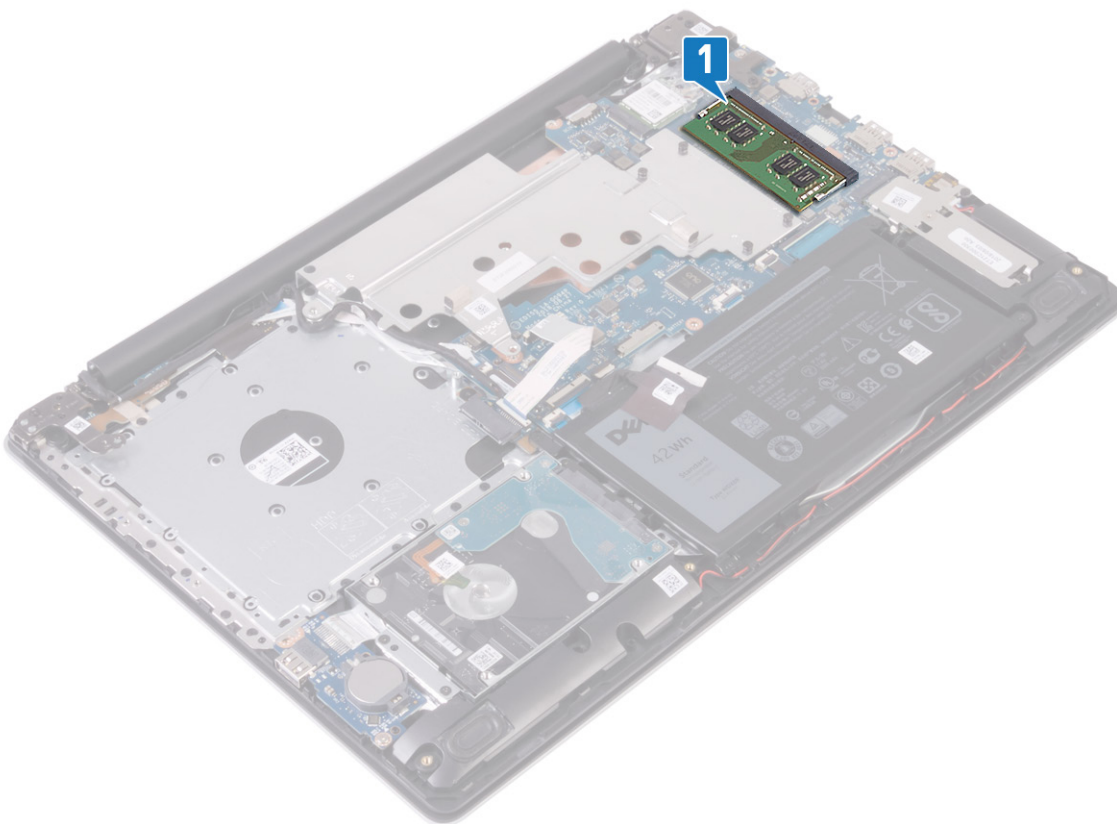

2. Vrhovima prstiju pažljivo raširite sigurnosne spajalice za pričvršćivanje na svakom kraju utora memorijskog modula sve dok memorijski modul ne iskoči.
3. Uklonite memorijski modul iz utora memorijskog modula.

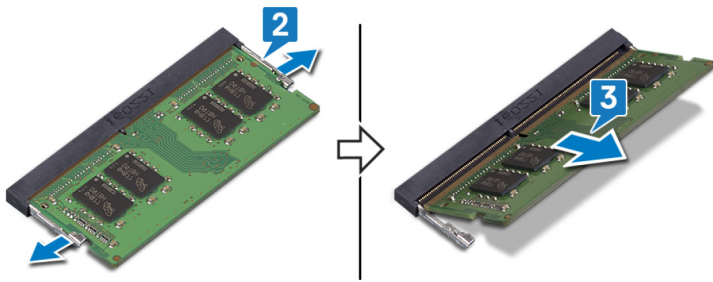

Ponovno postavljanje memorijskog modula

i **NAPOMENA** Prije rada na unutrašnjosti računala pročitajte sigurnosne upute koje ste dobili s računalom i slijedite korake u [Prije rada na unutrašnjosti vašeg računala](#). Nakon rada na unutrašnjosti vašeg računala, slijedite upute u [Nakon rada na unutrašnjosti vašeg računala](#). Za dodatne sigurnosne informacije pogledate sukladnost sa zakonskim odredbama na www.dell.com/regulatory_compliance.

Postupak

1. Poravnajte usjek na memorijskom modulu s jezičcem na utoru za memorijski modul.
2. Čvrsto i pod kutom umetnite memorijski modul u utor.
3. Pritisnite memorijski modul dok ne sjedne na mjesto.

i **NAPOMENA** Ako ne čujete da je modul kliknuo, izvadite ga i ponovno umetnite.

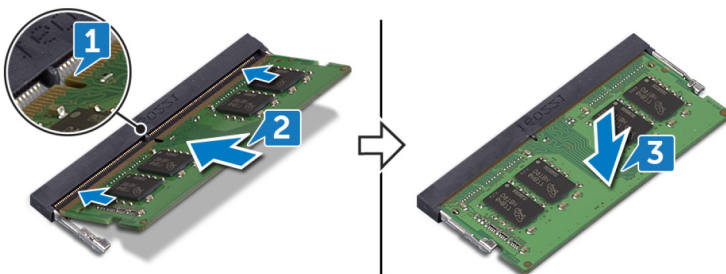

Kartica za bežičnu vezu

Uklanjanje kartice za bežičnu vezu

i **NAPOMENA** Prije rada na unutrašnjosti računala pročitajte sigurnosne upute koje ste dobili s računalom i slijedite korake u [Prije rada na unutrašnjosti vašeg računala](#). Nakon rada na unutrašnjosti vašeg računala, slijedite upute u [Nakon rada na unutrašnjosti vašeg računala](#). Za dodatne sigurnosne informacije pogledate sukladnost sa zakonskim odredbama na www.dell.com/regulatory_compliance.

Predradnje

1. Uklonite [optički pogon](#) (primjenjivo samo za računala isporučena s optičkim pogonom).
2. Uklonite [poklopac kućišta](#).

Postupak

1. Pronađite bežičnu karticu na računalu.
2. Uklonite vijak (M2x3) koji pričvršćuje nosač bežične kartice na matičnu ploču.
3. Povucite i uklonite nosač bežične kartice s kartice.

4. Pomoću plastičnog šila odspojite antenske kabele iz bežične kartice.
5. Izvucite i podignite karticu za bežičnu vezu iz utora kartice za bežičnu vezu.

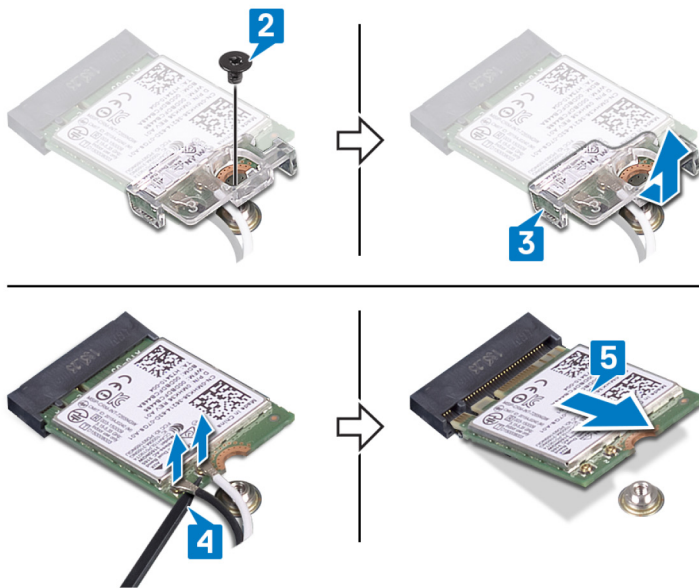

Ponovno postavljanje kartice za bežičnu vezu

ⓘ NAPOMENA Prije rada na unutrašnjosti računala pročitajte sigurnosne upute koje ste dobili s računalom i slijedite korake u **Prije rada na unutrašnjosti vašeg računala**. Nakon rada na unutrašnjosti vašeg računala, slijedite upute u **Nakon rada na unutrašnjosti vašeg računala**. Za dodatne sigurnosne informacije pogledate sukladnost sa zakonskim odredbama na www.dell.com/regulatory_compliance.

Postupak

⚠ OPREZ Radi izbjegavanja oštećenja kartice za bežičnu vezu, ne postavljajte nikakve kabele ispod nje.

1. Priključite antenske kabele na karticu za bežičnu vezu.

Sljedeća tablica pruža shemu boja antenskih kabela za karticu za bežičnu vezu koju podržava vaše računalo.

Tablica 2. Shema boja antenskih kabela

Priključci na kartici za bežičnu vezu	Boja antenskog kabela
Glavni (bijeli trokut)	Bijela
Pomoćni (crni trokut)	Crna

2. Povucite i ponovno postavite nosač bežične kartice na bežičnu karticu.
3. Poravnajte urez na bežičnoj kartici s jezičkom na utoru bežične kartice i pod kutom je umetnite u odgovarajući utor.
4. Ponovno postavite vijak (M2x3) koji pričvršćuje nosač bežične kartice na matičnu ploču.

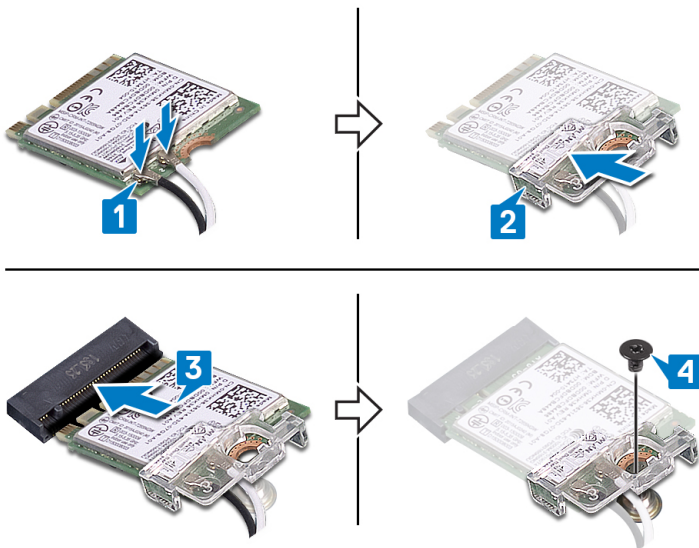

Koraci nakon postupka

1. Ponovno postavite [masku kućišta](#).
2. Ponovno postavite [optički pogon](#) (primjenjivo samo za računala isporučena s optičkim pogonom).

Ploča priključka optičkog pogona

Uklanjanje ploče priključka optičkog pogona

ⓘ NAPOMENA Prije rada na unutrašnjosti računala pročitajte sigurnosne upute koje ste dobili s računalom i slijedite korake u [Prije rada na unutrašnjosti vašeg računala](#). Nakon rada na unutrašnjosti vašeg računala, slijedite upute u [Nakon rada na unutrašnjosti vašeg računala](#). Za dodatne sigurnosne informacije pogledate sukladnost sa zakonskim odredbama na www.dell.com/regulatory_compliance.

Predradnje

1. Uklonite [optički pogon](#) (primjenjivo samo za računala isporučena s optičkim pogonom).
2. Uklonite [poklopac kućišta](#).

Postupak

ⓘ NAPOMENA Primjenjivo samo na računala isporučena s optičkim pogonom.

1. Podignite zasun i odspojite kabel ploče priključka optičkog pogona iz matične ploče.
2. Uklonite vijak (M2x2 s velikom glavom) koji pričvršćuje ploču priključka optičkog pogona na sklop oslonca za dlanove i tipkovnice.
3. Podignite ploču priključka optičkog pogona zajedno s kabelom sa sklopa oslonca za dlanove i tipkovnice.

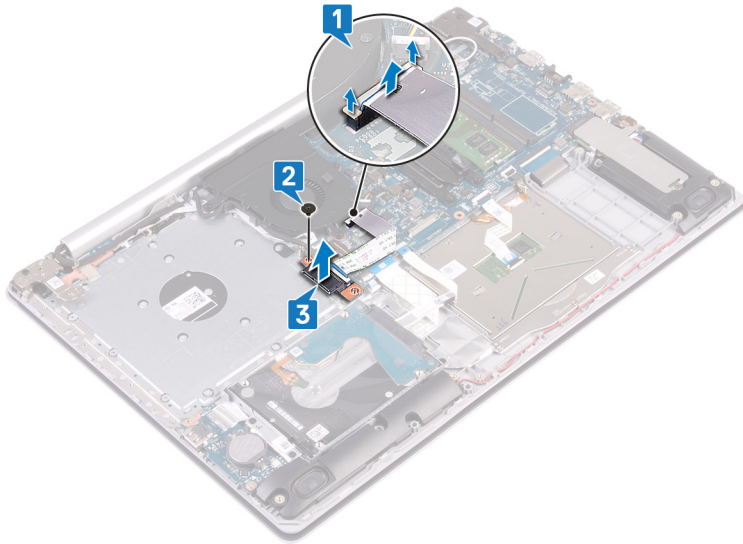

Ponovno postavljanje ploče s priključkom optičkog pogona

NAPOMENA Prije rada na unutrašnjosti računala pročitajte sigurnosne upute koje ste dobili s računalom i slijedite korake u [Prije rada na unutrašnjosti vašeg računala](#). Nakon rada na unutrašnjosti vašeg računala, slijedite upute u [Nakon rada na unutrašnjosti vašeg računala](#). Za dodatne sigurnosne informacije pogledate sukladnost sa zakonskim odredbama na www.dell.com/regulatory_compliance.

Postupak

1. Poravnajte otvor za vijak na ploči priključka optičkog pogona s otvorom za vijak na sklopu oslonca za dlanove i tipkovnice.
2. Ponovno postavite vijak (M2x2 s velikom glavom) koji pričvršćuje ploču priključka optičkog pogona na sklop oslonca za dlanove i tipkovnice.
3. Spojite kabel ploče priključka optičkog pogona na matičnu ploču i zatvorite zasun koji pričvršćuje kabel ploče priključka optičkog pogona na matičnu ploču.

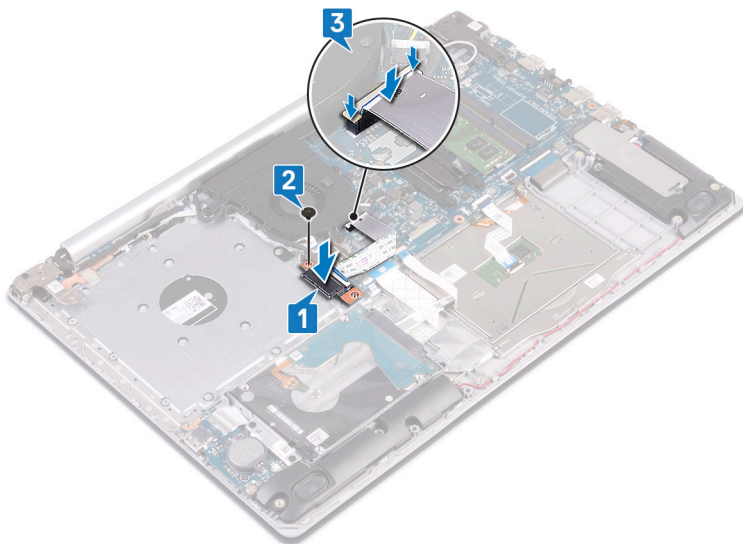

Koraci nakon postupka

1. Ponovno postavite [masku kućišta](#).
2. Ponovno postavite [optički pogon](#) (primjenjivo samo za računala isporučena s optičkim pogonom).

Baterija na matičnoj ploči

Uklanjanje baterije na matičnoj ploči

i **NAPOMENA** Prije rada na unutrašnjosti računala pročitajte sigurnosne upute koje ste dobili s računalom i slijedite korake u [Prije rada na unutrašnjosti vašeg računala](#). Nakon rada na unutrašnjosti vašeg računala, slijedite upute u [Nakon rada na unutrašnjosti vašeg računala](#). Za dodatne sigurnosne informacije pogledate sukladnost sa zakonskim odredbama na www.dell.com/regulatory_compliance.

Δ **OPREZ** Uklanjanje baterije ne matičnoj ploči ponovno postavlja postavke BIOS-a na zadane postavke. Preporučuje se da zapišete postavke programa za postavljanje BIOS-a prije uklanjanja baterije na matičnoj ploči.

Predradnje

1. Uklonite [optički pogon](#) (primjenjivo samo za računala isporučena s optičkim pogonom).
2. Uklonite [poklopac kućišta](#).

Postupak

Δ **OPREZ** Uklanjanje baterije ne matičnoj ploči ponovno postavlja postavke BIOS-a na zadane postavke. Preporučuje se da prije uklanjanja baterije na matičnoj ploči zabilježite postavke programa za postavljanje BIOS-a.

Pomoću plastičnog šila nježno izvadite bateriju na matičnoj ploči iz utora za bateriju na matičnoj ploči.

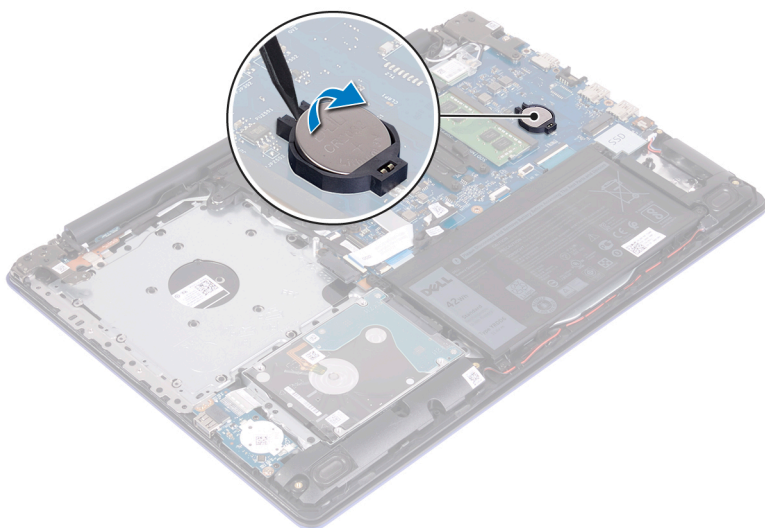

Ponovno postavljanje baterije na matičnoj ploči

i **NAPOMENA** Prije rada na unutrašnjosti računala pročitajte sigurnosne upute koje ste dobili s računalom i slijedite korake u [Prije rada na unutrašnjosti vašeg računala](#). Nakon rada na unutrašnjosti vašeg računala, slijedite upute u [Nakon rada na unutrašnjosti vašeg računala](#). Za dodatne sigurnosne informacije pogledate sukladnost sa zakonskim odredbama na www.dell.com/regulatory_compliance.

Postupak

Positivnu stranu okrenite prema gore i bateriju na matičnoj ploči postavite u utor za bateriju na matičnoj ploči.

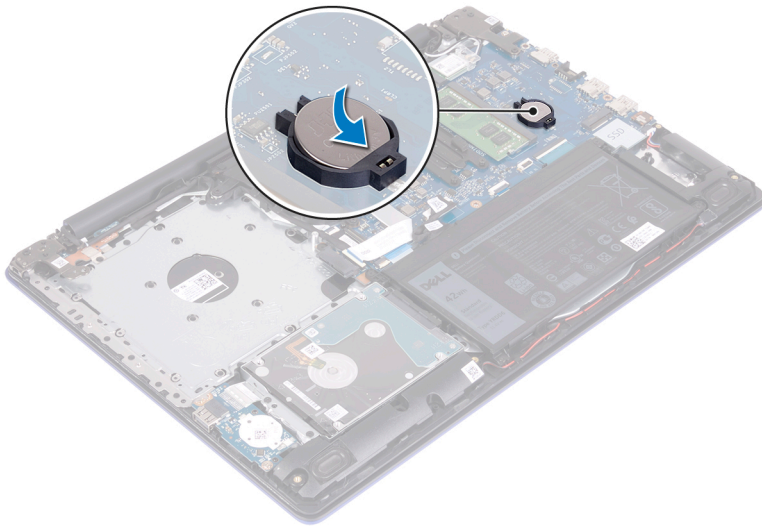

Koraci nakon postupka

1. Ponovno postavite [masku kućišta](#).
2. Ponovno postavite [optički pogon](#) (primjenjivo samo za računala isporučena s optičkim pogonom).

Ventilator

Uklanjanje ventilatora

i **NAPOMENA** Prije rada na unutrašnjosti računala pročitajte sigurnosne upute koje ste dobili s računalom i slijedite korake u [Prije rada na unutrašnjosti vašeg računala](#). Nakon rada na unutrašnjosti vašeg računala, slijedite upute u [Nakon rada na unutrašnjosti vašeg računala](#). Za dodatne sigurnosne informacije pogledate sukladnost sa zakonskim odredbama na www.dell.com/regulatory_compliance.

Predradnje

1. Uklonite [optički pogon](#) (primjenjivo samo za računala isporučena s optičkim pogonom).
2. Uklonite [poklopac kućišta](#).

Postupak

1. Podignite zasun i odspojite kabel ploče priključka optičkog pogona iz matične ploče (primjenjivo samo za računala isporučena s optičkim pogonom).
2. Podignite zasun i odspojite kabel ploče priključka optičkog pogona iz priključka ploče optičkog pogona (primjenjivo samo za računala isporučena s optičkim pogonom).
3. Podignite kabel ploče priključka optičkog pogona s matične ploče (primjenjivo samo za računala isporučena s optičkim pogonom).
4. Otvorite zasun i odspojite kabel zaslona iz matične ploče.
5. Uklonite kabel zaslona iz vodilica za kabele na ventilatoru.

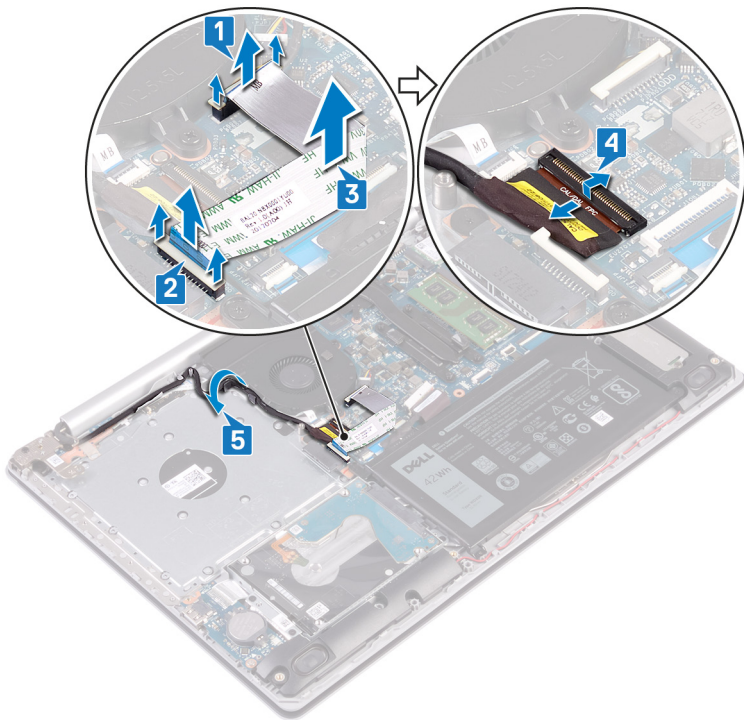

6. Odspojite kabel ventilatora iz matične ploče.
7. Uklonite tri (M2.5x5) vijka koji pričvršćuju ventilator na sklop oslonca za dlanove i tipkovnice.
8. Podignite ventilator sa sklopa oslonca za dlanove i tipkovnice.

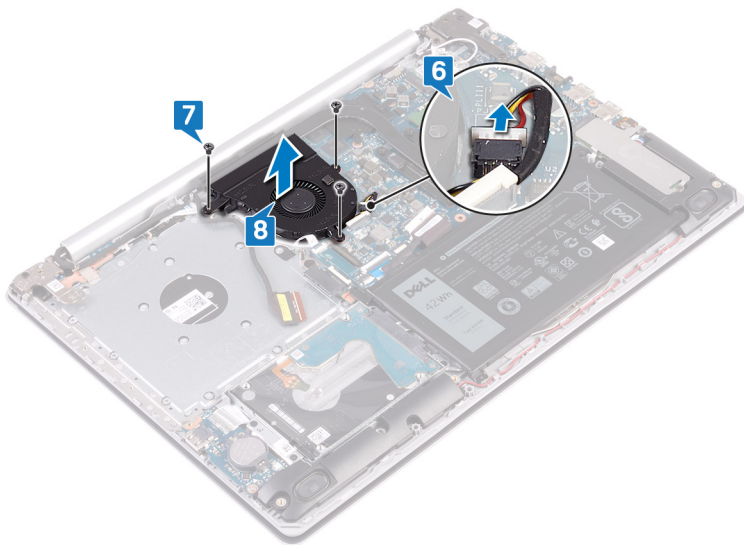

Ponovno postavljanje ventilatora

i **NAPOMENA** Prije rada na unutrašnjosti računala pročitajte sigurnosne upute koje ste dobili s računalom i slijedite korake u **Prije rada na unutrašnjosti vašeg računala**. Nakon rada na unutrašnjosti vašeg računala, slijedite upute u **Nakon rada na unutrašnjosti vašeg računala**. Za dodatne sigurnosne informacije pogledate sukladnost sa zakonskim odredbama na www.dell.com/regulatory_compliance.

Postupak

1. Poravnajte otvore za vijke na ventilatoru s otvorima za vijke na sklopu oslonca za dlanove i tipkovnice.
2. Ponovno postavite tri vijka (M2,5x5) koji pričvršćuju ventilator na sklop oslonca za dlanove i tipkovnice.

3. Prikjučite kabel ventilatora na matičnu ploču.

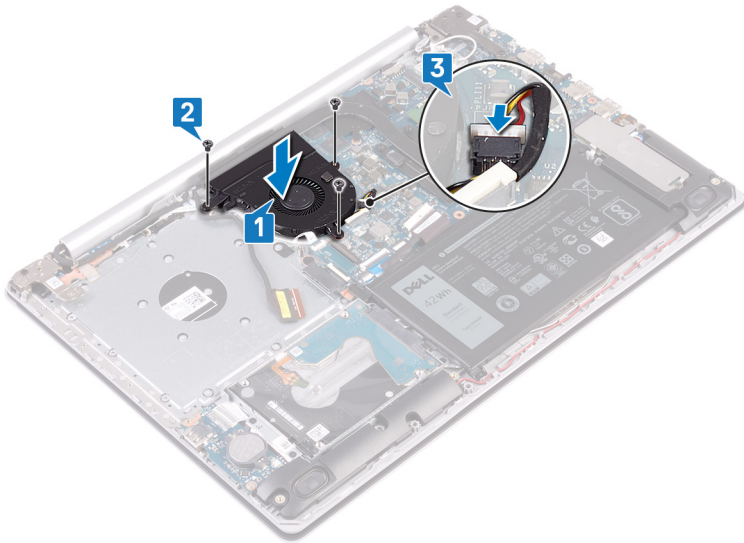

4. Provučite kabel zaslona kroz vodilice na ventilatoru.
5. Priključite kabel zaslona u priključak na matičnoj ploči i zatvorite zasun kako biste pričvrstili kabel.

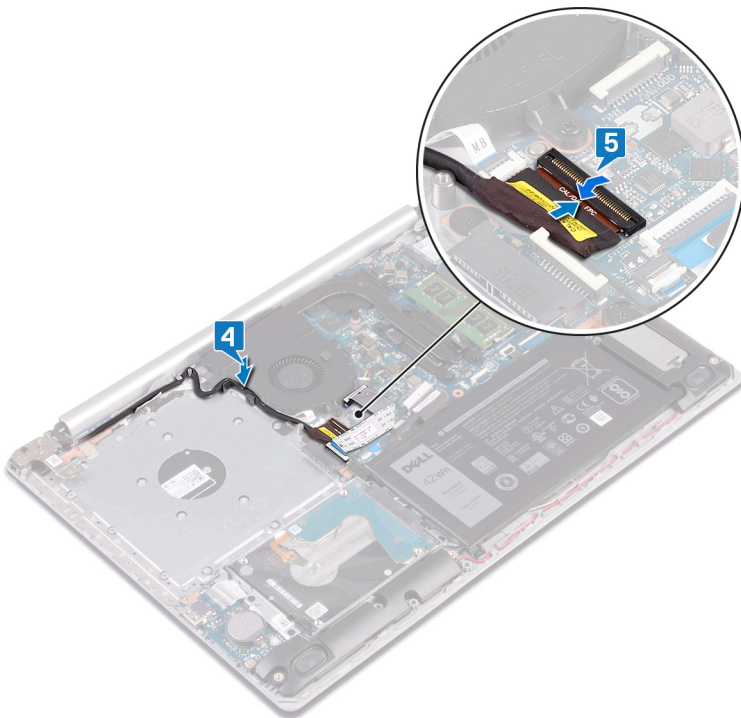

i | **NAPOMENA** Sljedeći su koraci primjenjivi samo za računala isporučena s optičkim pogonom.

6. Pritisnite zasun kako biste kabel ploče priključka optičkog pogona priključili na ploču priključka optičkog pogona.
7. Pritisnite zasun kako biste kabel ploče priključka optičkog pogona priključili na matičnu ploču.

Koraci nakon postupka

1. Ponovno postavite masku kućišta.
2. Ponovno postavite optički pogon (primjenjivo samo za računala isporučena s optičkim pogonom).

SSD pogon

Uklanjanje tvrdog pogona

ⓘ NAPOMENA Prije rada na unutrašnjosti računala pročitajte sigurnosne upute koje ste dobili s računalom i slijedite korake u **Prije rada na unutrašnjosti vašeg računala**. Nakon rada na unutrašnjosti vašeg računala, slijedite upute u **Nakon rada na unutrašnjosti vašeg računala**. Za dodatne sigurnosne informacije pogledate sukladnost sa zakonskim odredbama na www.dell.com/regulatory_compliance.

⚠ OPREZ Tvrdi pogoni su iznimno osjetljivi. Budite pažljivi pri rukovanju s tvrdim pogonom.

⚠ OPREZ Kako biste izbjegli gubitak podataka, nemojte ukloniti tvrdi pogon dok se računalo nalazi u stanju pripravnosti ili je uključeno.

Predradnje

1. Uklonite **optički pogon** (primjenjivo samo za računala isporučena s optičkim pogonom).
2. Uklonite **poklopac kućišta**.

Postupak uklanjanja M.2 2230 SSD pogona

1. Otpustite pričvrсни vijak koji pričvršćuje M.2 2230 ploču na sklop naslona za dlanove i tipkovnice.
2. Uklonite vijak (M2x3) koji pričvršćuje M.2 2230 ploču na sklop oslonca za dlanove i tipkovnice.
3. Pomaknite i uklonite jezičak na termalnoj ploči M.2 2230 iz utora na sklopu oslonca za dlanove i tipkovnice.
4. Podignite SSD pogon i termalnu ploču M.2 2230 pod kutom te je uklonite iz utora M.2 na ploči sustava.

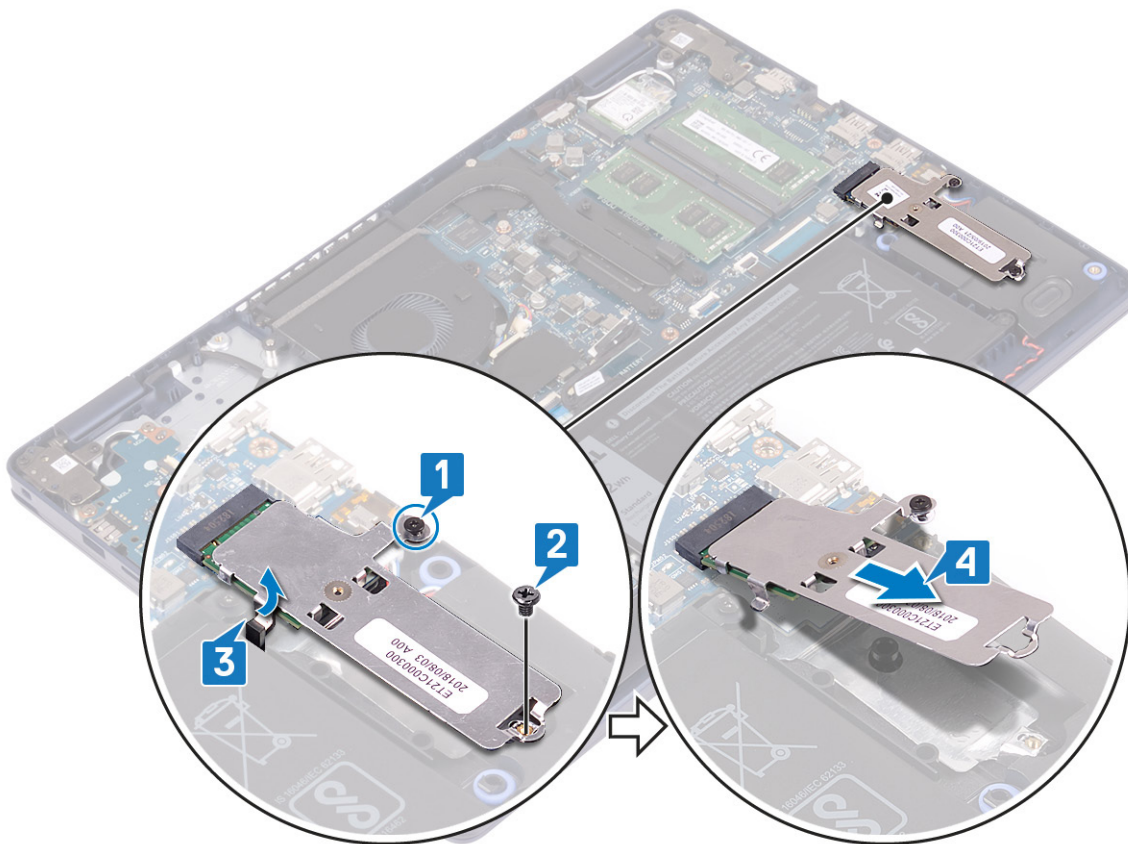

5. Okrenite M.2 2230 termalnu ploču.
6. Uklonite vijak (M2x2) kojim je SSD pogon pričvršćen na M.2 2230 termalnu ploču.
7. Podignite SSD pogon s M.2 2230 termalne ploče.

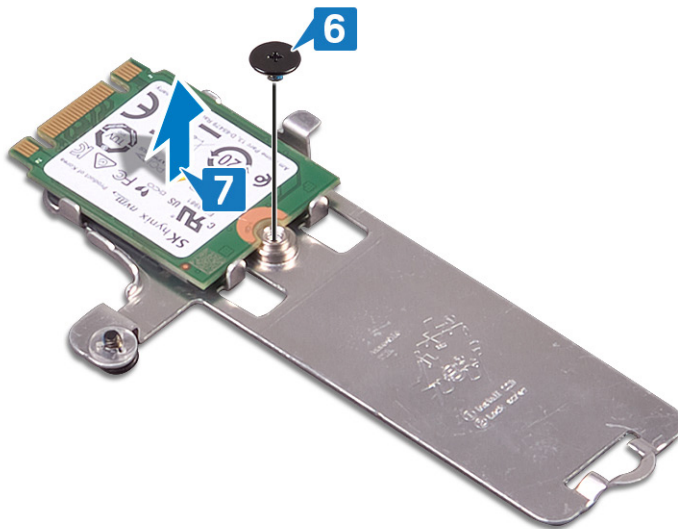

Postupak uklanjanja M.2 2280 SSD pogona

1. Otpustite pričvrtni vijak koji pričvršćuje termalnu ploču M.2 2280 na sklop naslona za dlanove i tipkovnice.
2. Uklonite vijak (M2x3) koji pričvršćuje M.2 2280 termalnu ploču i SSD pogon na sklop oslonca za dlanove i tipkovnice.
3. Pomaknite i uklonite M.2 2280 termalnu ploču iz utora na sklopu oslonca za dlanove i tipkovnice.
4. Podignite SSD pogon pod kutom te ga uklonite iz M.2 utora na matičnoj ploči.

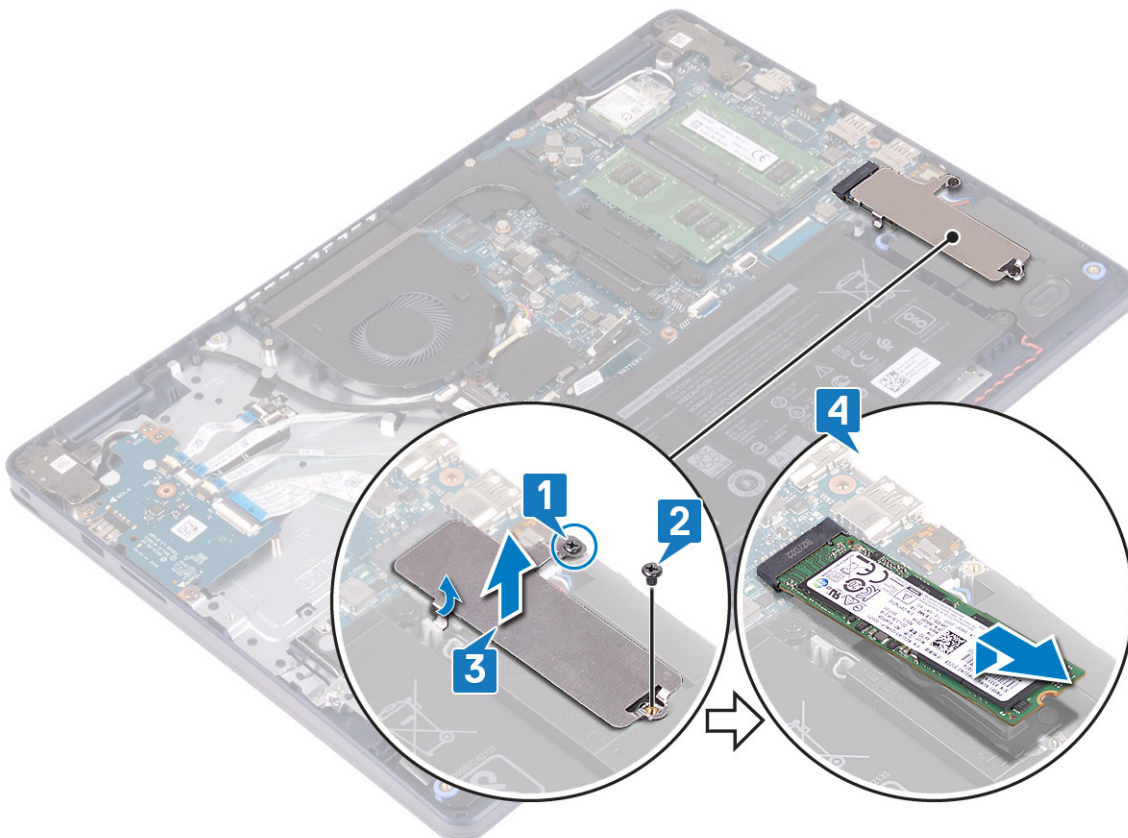

Ponovno postavljanje tvrdog pogona

ⓘ NAPOMENA Prije rada na unutrašnjosti računala pročitajte sigurnosne upute koje ste dobili s računalom i slijedite korake u **Prije rada na unutrašnjosti vašeg računala**. Nakon rada na unutrašnjosti vašeg računala, slijedite upute u **Nakon rada na**

unutrašnjosti vašeg računala. Za dodatne sigurnosne informacije pogledate sukladnost sa zakonskim odredbama na www.dell.com/regulatory_compliance.

OPREZ Tvrdi pogoni su iznimno osjetljivi. Budite pažljivi pri rukovanju s tvrdim pogonom.

Postupak ponovnog postavljanja M.2 2230 SSD pogona

1. Postavite SSD pogon u utor na pozadini termalne ploče M.2 2230.
2. Zamijenite vijak (M2x2) kojim je SSD pogon pričvršćen na termalnu ploču M.2 2230.

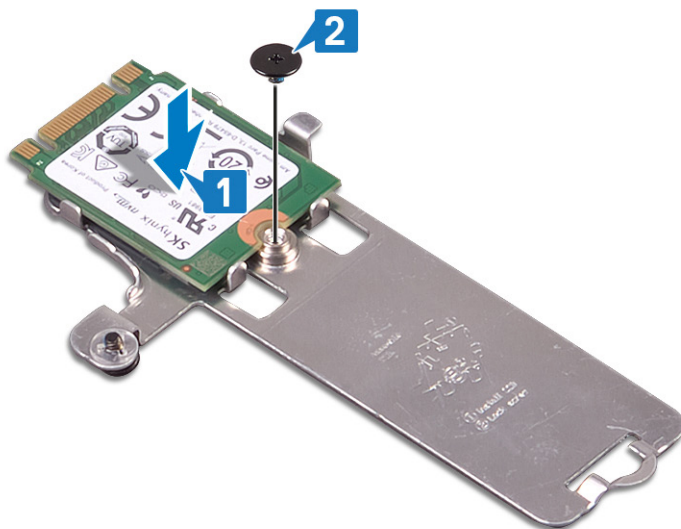

3. Preokrenite SSD pogon i M.2 2230 termalnu ploču.
4. Poravnajte urez na SSD pogonu s jezičkom na utoru M.2 utoru i gurnite SSD pogon na mjesto.
5. Umetnite jezičak termalne ploče M.2 2230 u utor na sklopu oslonca za dlanove i tipkovnice.
6. Zategnite pričvrtni vijak koji pričvršćuje termalnu ploču M.2 2230 na sklop naslona za dlanove i tipkovnice.
7. Ponovno postavite vijak (M2x3) koji pričvršćuje termalnu ploču M.2 2230 na sklop oslonca za dlanove i tipkovnice.

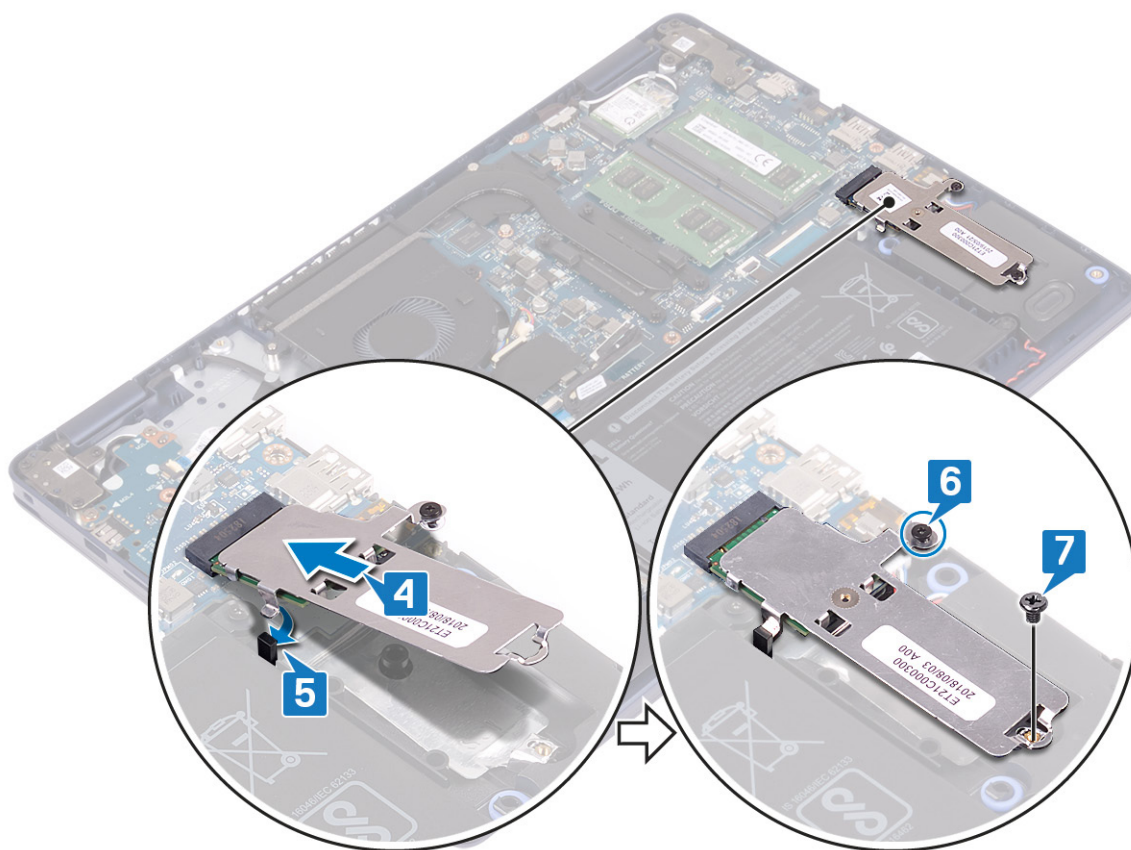

Postupak ponovnog postavljanja M.2 2280 SSD pogona

1. Poravnajte urez na SSD pogonu s jezičkom na utoru M.2 utoru i gurnite SSD pogon na mjesto.
2. Umetnite jezičak termalne ploče M.2 2280 u utor na sklopu oslonca za dlanove i tipkovnice.
3. Ponovno postavite vijak (M2x3) koji pričvršćuje M.2 2280 termalnu ploču i SSD pogon na sklop oslonca za dlanove i tipkovnice.
4. Zategnite pričvrсни vijak koji pričvršćuje M.2 2280 termalnu ploču na sklop oslonca za dlanove i tipkovnice.

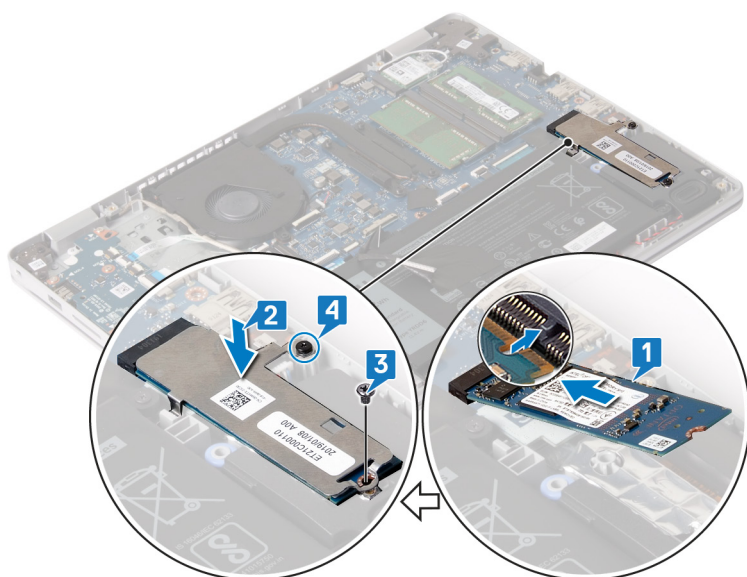

Koraci nakon postupka

1. Ponovno postavite [masku kućišta](#).

2. Ponovno postavite **optički pogon** (primjenjivo samo za računala isporučena s optičkim pogonom).

Tvrđi pogon

Uklanjanje tvrdog pogona

ⓘ NAPOMENA Prije rada na unutrašnjosti računala pročitajte sigurnosne upute koje ste dobili s računalom i slijedite korake u **Prije rada na unutrašnjosti vašeg računala**. Nakon rada na unutrašnjosti vašeg računala, slijedite upute u **Nakon rada na unutrašnjosti vašeg računala**. Za dodatne sigurnosne informacije pogledate sukladnost sa zakonskim odredbama na www.dell.com/regulatory_compliance.

⚠ OPREZ Tvrđi pogoni su iznimno osjetljivi. Budite pažljivi pri rukovanju s tvrdim pogonom.

⚠ OPREZ Kako biste izbjegli gubitak podataka, nemojte ukloniti tvrdi pogon dok se računalno nalazi u stanju pripravnosti ili je uključeno.

Predradnje

1. Uklonite **optički pogon** (primjenjivo samo za računala isporučena s optičkim pogonom).
2. Uklonite **poklopac kućišta**.
3. Uklonite **bateriju**.

Postupak

1. Podignite zasun i odspojite kabel tvrdog pogona s matične ploče.
2. Uklonite četiri vijka (M2x3) koji pričvršćuju sklop tvrdog pogona na sklop oslonca za dlanove i tipkovnice.
3. Podignite sklop tvrdog pogona, zajedno s njegovim kabelom, sa sklopa oslonca za dlanove i tipkovnice.

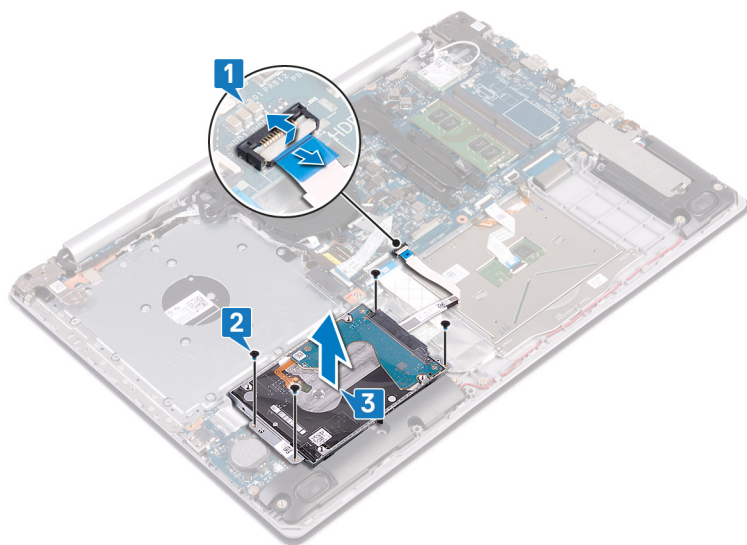

4. Odspojite umetak iz sklopa tvrdog pogona.

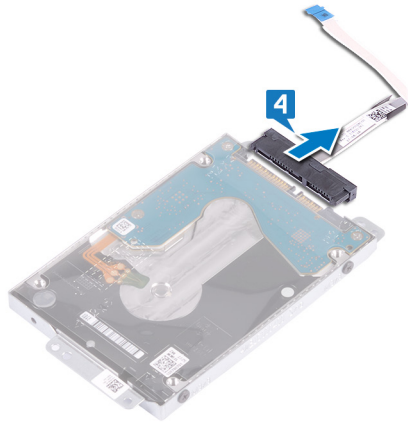

5. Uklonite četiri vijka (M3x3) koji pričvršćuju nosač tvrdog pogona na tvrdom pogonu.
6. Podignite tvrdi pogon iz nosača tvrdog pogona.

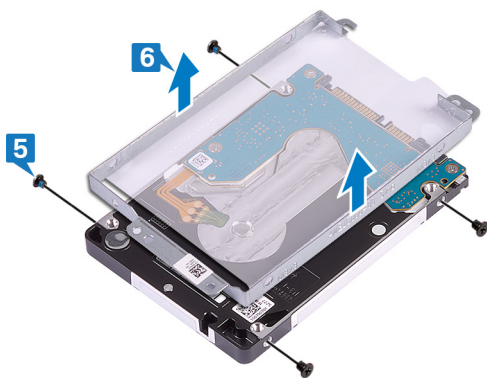

Ponovno postavljanje tvrdog pogona

i **NAPOMENA** Prije rada na unutrašnjosti računala pročitajte sigurnosne upute koje ste dobili s računalom i slijedite korake u **Prije rada na unutrašnjosti vašeg računala**. Nakon rada na unutrašnjosti vašeg računala, slijedite upute u **Nakon rada na unutrašnjosti vašeg računala**. Za dodatne sigurnosne informacije pogledate sukladnost sa zakonskim odredbama na www.dell.com/regulatory_compliance.

⚠ **OPREZ** Tvrdi pogoni su iznimno osjetljivi. Budite pažljivi pri rukovanju s tvrdim pogonom.

Postupak

1. Poravnajte otvore za vijke na nosaču tvrdog pogona s otvorima za vijke na tvrdom pogonu.
2. Ponovno postavite četiri vijka (M3x3) koji pričvršćuju nosač tvrdog pogona na tvrdom pogonu.

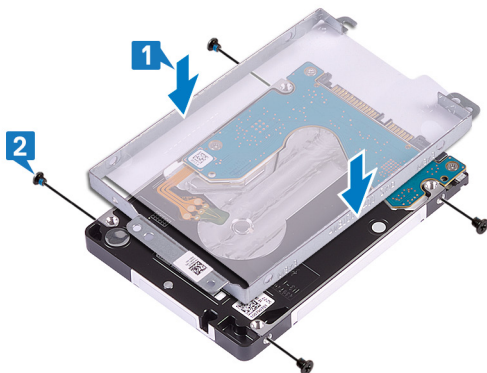

3. Priključite umetak na sklop tvrdog pogona.

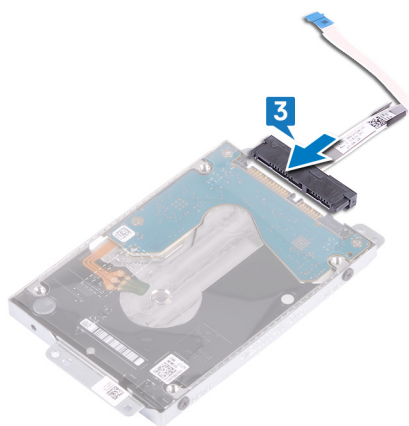

4. Korištenjem vodilica za poravnanje, postavite sklop tvrdog pogona na sklop oslonca za dlanove i tipkovnice.
5. Ponovno postavite četiri vijka (M2x3) koji pričvršćuju sklop tvrdog pogona na sklop oslonca za dlanove i tipkovnice.
6. Priključite kabel tvrdog pogona na matičnu ploču i zatvorite zasun kako biste osigurali kabel.

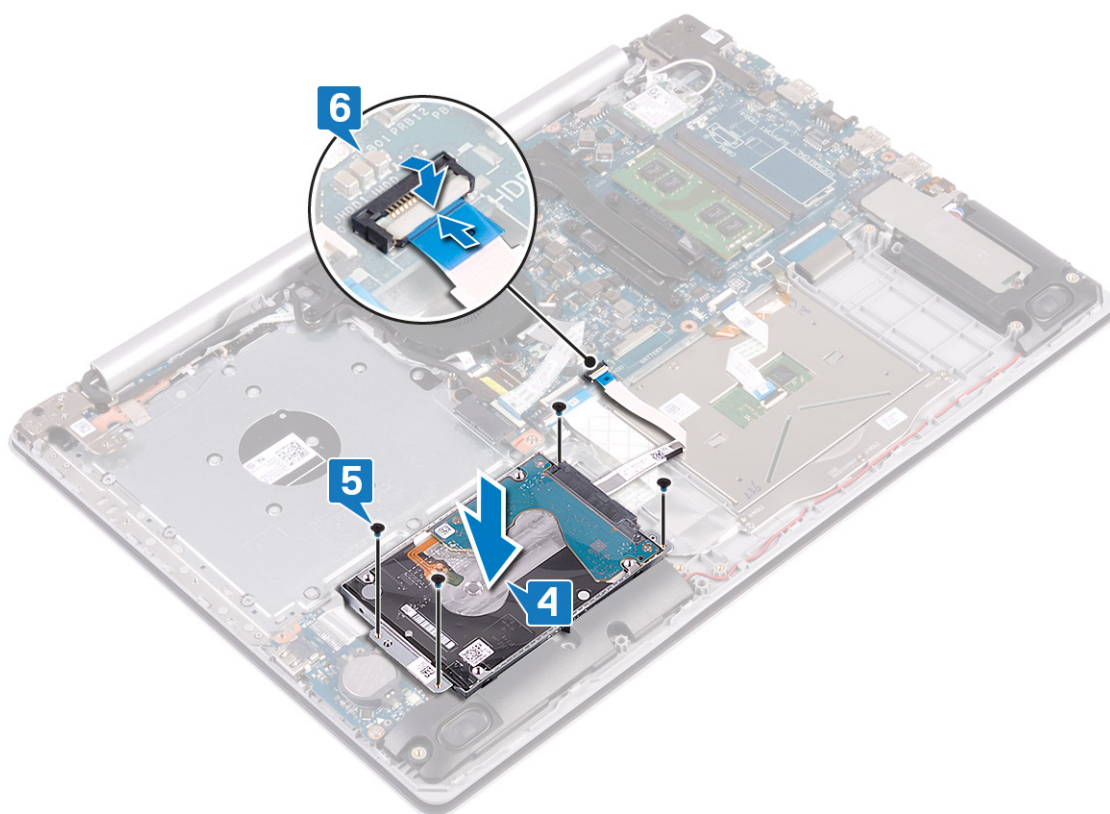

Koraci nakon postupka

1. Ponovno postavite [bateriju](#).
2. Ponovno postavite [masku kućišta](#).
3. Ponovno postavite [optički pogon](#) (primjenjivo samo za računala isporučena s optičkim pogonom).

Podloga osjetljiva na dodir

Uklanjanje podloge osjetljive na dodir

ⓘ NAPOMENA Prije rada na unutrašnjosti računala pročitajte sigurnosne upute koje ste dobili s računalom i slijedite korake u **Prije rada na unutrašnjosti vašeg računala**. Nakon rada na unutrašnjosti vašeg računala, slijedite upute u **Nakon rada na unutrašnjosti vašeg računala**. Za dodatne sigurnosne informacije pogledate sukladnost sa zakonskim odredbama na www.dell.com/regulatory_compliance.

Predradnje

1. Uklonite **optički pogon** (primjenjivo samo za računala isporučena s optičkim pogonom).
2. Uklonite **poklopac kućišta**.
3. Uklonite **bateriju**.

Postupak

1. Otvorite zasun i odspojite kabel tvrdog pogona iz matične ploče.
2. Otvorite zasun i odspojite kabel podloge osjetljive na dodir iz matične ploče.
3. Otvorite zasun i odspojite kabel pozadinskog osvjetljenja tipkovnice, ako je dostupno, iz matične ploče.

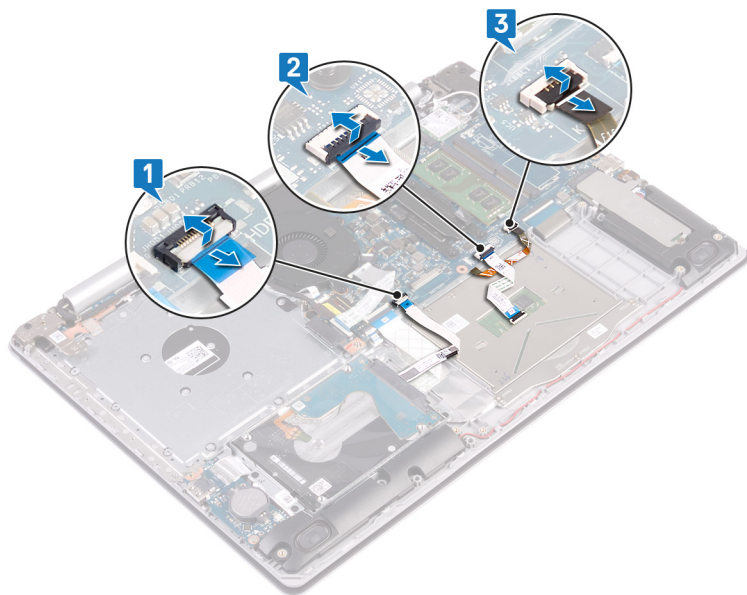

4. Pažljivo odlijepite traku koja pričvršćuje podlogu osjetljivu na dodir na sklop oslonca za dlanove i tipkovnice.
5. Uklonite četiri vijka (M2x2) koji pričvršćuju podlogu osjetljivu na dodir na sklop oslonca za dlanove i tipkovnice.
6. Izvucite i podignite podlogu osjetljivu na dodir sa sklopa oslonca za dlanove i tipkovnice.

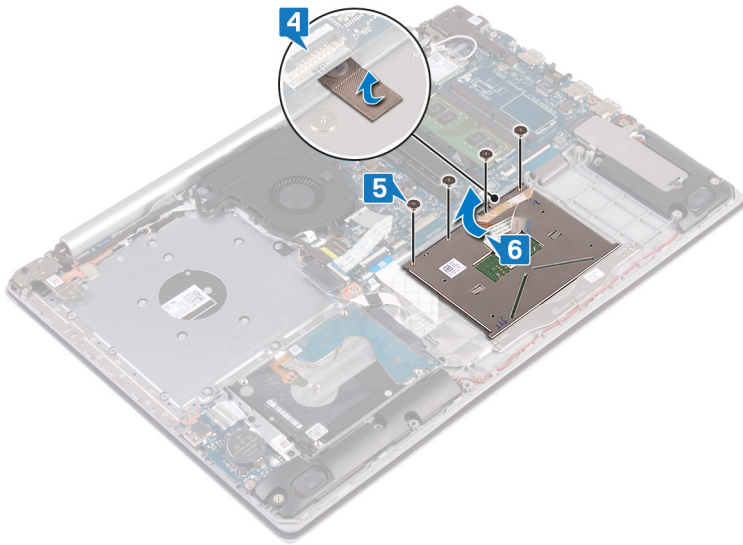

Ponovno postavljanje podloge osjetljive na dodir

ⓘ NAPOMENA Prije rada na unutrašnjosti računala pročitajte sigurnosne upute koje ste dobili s računalom i slijedite korake u [Prije rada na unutrašnjosti vašeg računala](#). Nakon rada na unutrašnjosti vašeg računala, slijedite upute u [Nakon rada na unutrašnjosti vašeg računala](#). Za dodatne sigurnosne informacije pogledate sukladnost sa zakonskim odredbama na www.dell.com/regulatory_compliance.

Postupak

ⓘ NAPOMENA Provjerite je li podloga osjetljiva na dodir poravnata s vodilicama na sklopu oslonca za dlanove i tipkovnice te je li razmak na obje strane podloge jednak.

1. Koristeći vodilicu poravnanja umetnite i postavite podlogu osjetljivu na dodir u utor na sklopu oslonca za dlanove i tipkovnice.
2. Ponovno postavite četiri vijka (M2x2) koji pričvršćuju podlogu osjetljivu na dodir na sklop oslonca za dlanove i tipkovnice.
3. Nalijepite traku koja pričvršćuje podlogu osjetljivu na dodir na sklop oslonca za dlanove i tipkovnice.

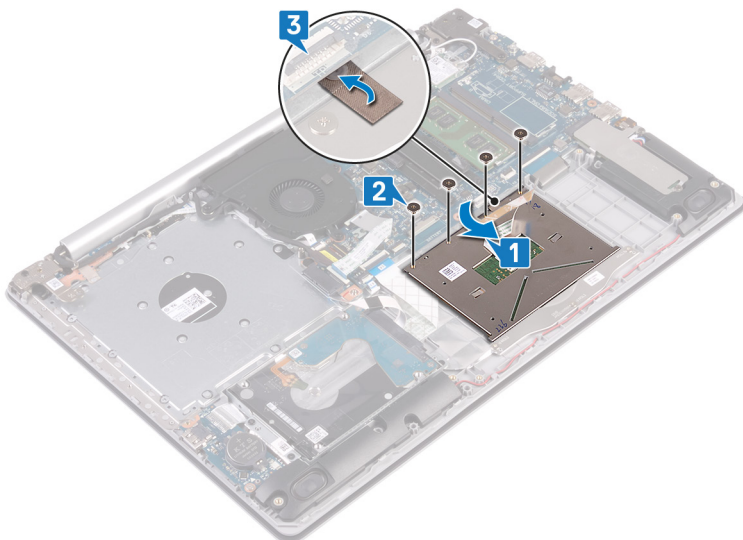

4. Umetnite kabel tvrdog pogona u njegov priključak na matičnoj ploči i zatvorite zasun kako biste pričvrstili kabel.
5. Umetnite kabel podloge osjetljive na dodir u priključak na matičnoj ploči i zatvorite zasun kako bi pričvrstili kabel.
6. Ako je dostupno, umetnite kabel za pozadinsko osvjetljenje tipkovnice u priključak na matičnoj ploči i zatvorite zasun kako bi pričvrstili kabel.

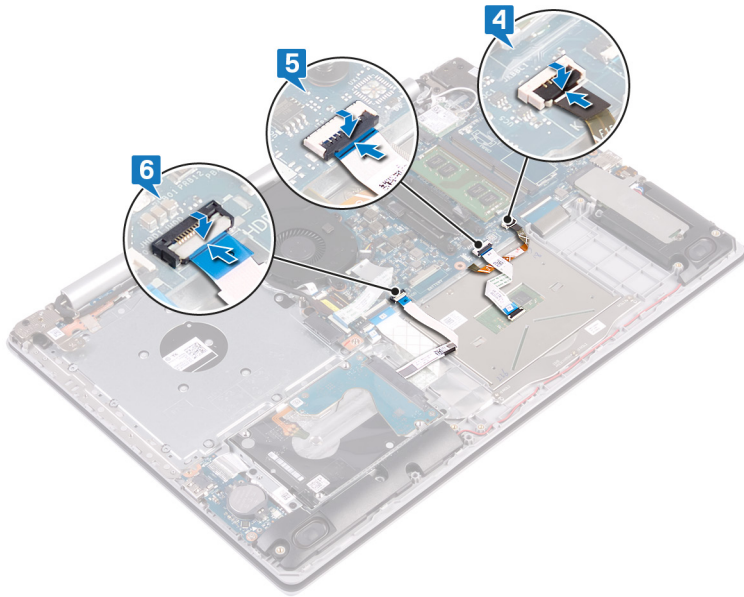

Koraci nakon postupka

1. Ponovno postavite [bateriju](#).
2. Ponovno postavite [masku kućišta](#).
3. Ponovno postavite [optički pogon](#) (primjenjivo samo za računala isporučena s optičkim pogonom).

Zvučnici

Uklanjanje zvučnika

i **NAPOMENA** Prije rada na unutrašnjosti računala pročitajte sigurnosne upute koje ste dobili s računalom i slijedite korake u [Prije rada na unutrašnjosti vašeg računala](#). Nakon rada na unutrašnjosti vašeg računala, slijedite upute u [Nakon rada na unutrašnjosti vašeg računala](#). Za dodatne sigurnosne informacije pogledate sukladnost sa zakonskim odredbama na www.dell.com/regulatory_compliance.

Predradnje

1. Uklonite [optički pogon](#) (primjenjivo samo za računala isporučena s optičkim pogonom).
2. Uklonite [poklopac kućišta](#).
3. Uklonite [SSD pogon](#).

Postupak

1. Iskopčajte kabel zvučnika iz matične ploče.
2. Zapamtite kuda je proveden kabel zvučnika i izvadite ga iz vodilica na sklopu oslonca za dlanove i tipkovnice.
3. Podignite zvučnike zajedno s kabelom sa sklopa oslonca za dlanove i tipkovnice.

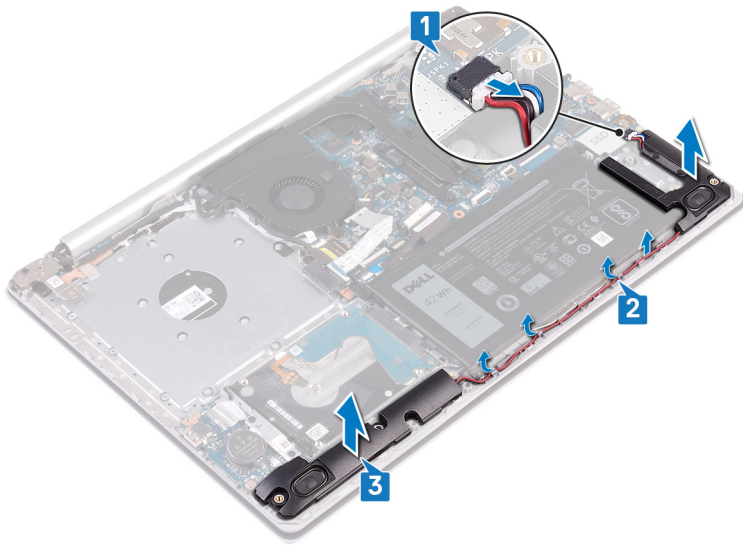

Ponovno postavljanje zvučnika

ⓘ NAPOMENA Prije rada na unutrašnjosti računala pročitajte sigurnosne upute koje ste dobili s računalom i slijedite korake u [Prije rada na unutrašnjosti vašeg računala](#). Nakon rada na unutrašnjosti vašeg računala, slijedite upute u [Nakon rada na unutrašnjosti vašeg računala](#). Za dodatne sigurnosne informacije pogledate sukladnost sa zakonskim odredbama na www.dell.com/regulatory_compliance.

Postupak

ⓘ NAPOMENA Ako prilikom uklanjanja zvučnika izgurate gumene tiple, gurnite ih natrag prije ponovnog postavljanja zvučnika.

1. Pomoću vodilica za poravnanje i gumenih tiplj postavite zvučnike u utore na sklopu oslonca za dlanove i tipkovnice.
2. Provučite kabel zvučnika kroz vodilice na sklopu oslonca za dlanove i tipkovnice.
3. Priključite kabel zvučnika na matičnu ploču.

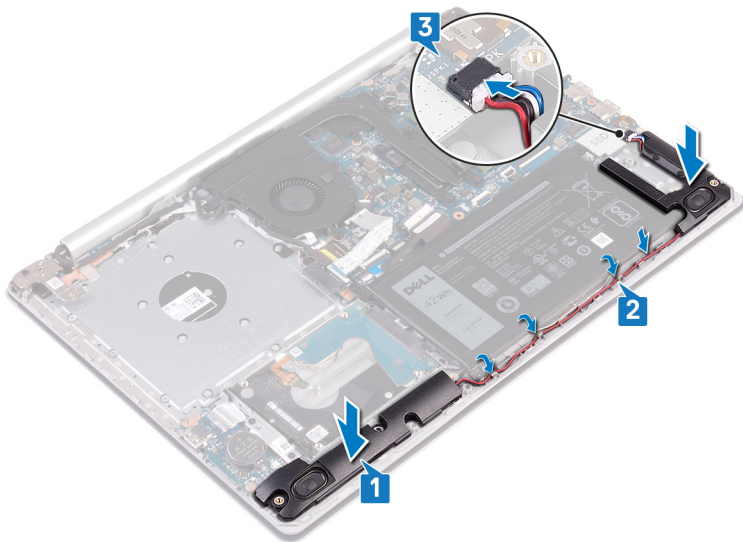

Koraci nakon postupka

1. Ponovno postavite [SSD pogon](#).
2. Ponovno postavite [masku kućišta](#).

3. Ponovno postavite **optički pogon** (primjenjivo samo za računala isporučena s optičkim pogonom).

Sklop hladila procesora

Uklanjanje sklopa hladila

- NAPOMENA** Prije rada na unutrašnjosti računala pročitajte sigurnosne upute koje ste dobili s računalom i slijedite korake u **Prije rada na unutrašnjosti vašeg računala**. Nakon rada na unutrašnjosti vašeg računala, slijedite upute u **Nakon rada na unutrašnjosti vašeg računala**. Za dodatne sigurnosne informacije pogledate sukladnost sa zakonskim odredbama na www.dell.com/regulatory_compliance.
- NAPOMENA** Hladnjak se tijekom uobičajenog rada može ugrijati. Pričekajte neko vrijeme da se ohladi prije nego što ga dodirujete.
- OPREZ** Za maksimalan učinak hlađenja procesora, nemojte dodirivati površine za prijenos topline na hladnjaku procesora. Masnoća vaše kože može umanjiti sposobnost prenošenja topline termalnog maziva.

Predradnje

1. Uklonite **optički pogon** (primjenjivo samo za računala isporučena s optičkim pogonom).
2. Uklonite **poklopac kućišta**.

Postupak

1. Obrnutim redoslijedom (4>3>2>1) otpustite četiri pričvršna vijka koji pričvršćuju hladilo na matičnu ploču.
2. Podignite sklop hladila s matične ploče.

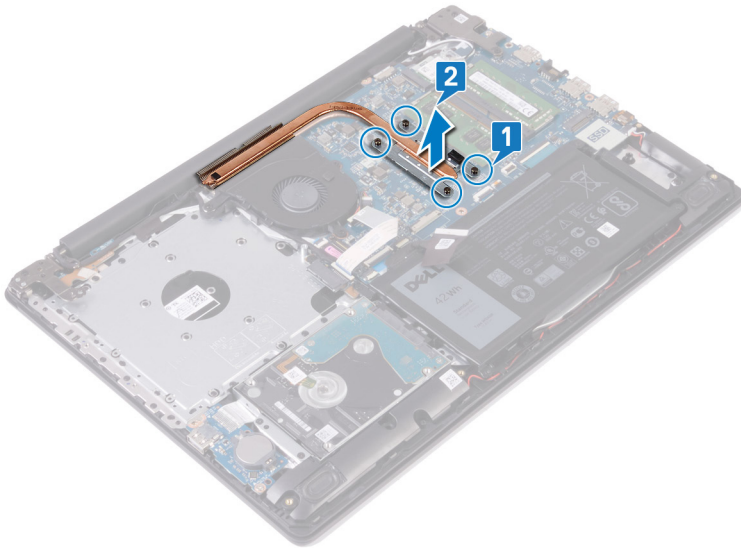

Ponovno postavljanje sklopa hladila

- NAPOMENA** Prije rada na unutrašnjosti računala pročitajte sigurnosne upute koje ste dobili s računalom i slijedite korake u **Prije rada na unutrašnjosti vašeg računala**. Nakon rada na unutrašnjosti vašeg računala, slijedite upute u **Nakon rada na unutrašnjosti vašeg računala**. Za dodatne sigurnosne informacije pogledate sukladnost sa zakonskim odredbama na www.dell.com/regulatory_compliance.
- OPREZ** Netočno poravnanje sklopa hladila može oštetiti matičnu ploču i procesor.
- NAPOMENA** Ako mijenjate matičnu ploču ili sklop hladila procesora, koristite termalnu pločicu/pastu isporučenu u kompletu kako biste osigurali prenošenje topline.

Postupak

1. Postavite sklop hladila na matičnu ploču i poravnajte otvore za vijke na sklopu hladila s otvorima za vijke na matičnoj ploči.
2. Redoslijedom (1->2->3->4) naznačenim na sklopu hladila pritegnite pričvrzne vijke kako biste pričvrstili sklop hladila na matičnu ploču.

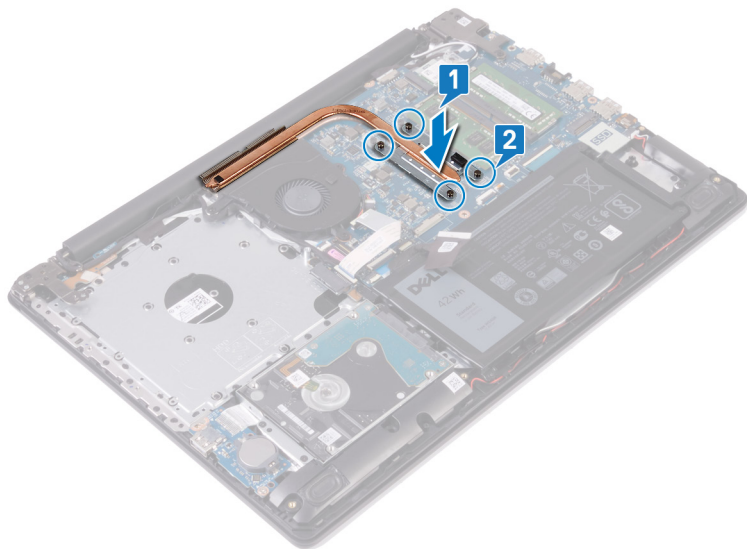

Koraci nakon postupka

1. Ponovno postavite [masku kućišta](#).
2. Ponovno postavite [optički pogon](#) (primjenjivo samo za računala isporučena s optičkim pogonom).

Sklop zaslona

Uklanjanje sklopa zaslona

i **NAPOMENA** Prije rada na unutrašnjosti računala pročitajte sigurnosne upute koje ste dobili s računalom i slijedite korake u [Prije rada na unutrašnjosti vašeg računala](#). Nakon rada na unutrašnjosti vašeg računala, slijedite upute u [Nakon rada na unutrašnjosti vašeg računala](#). Za dodatne sigurnosne informacije pogledate sukladnost sa zakonskim odredbama na www.dell.com/regulatory_compliance.

Predradnje

1. Uklonite [optički pogon](#) (primjenjivo samo za računala isporučena s optičkim pogonom).
2. Uklonite [poklopac kućišta](#).
3. Uklonite [karticu za bežičnu vezu](#).

Postupak

i **NAPOMENA** Koraci od 1 do 3 primjenjivi su samo za računala isporučena s optičkim pogonom.

1. Podignite zasun i odspojite kabel ploče priključka optičkog pogona iz matične ploče.
2. Podignite zasun i odspojite kabel ploče priključka optičkog pogona iz matične ploče.
3. Podignite kabel ploče priključka optičkog pogona iz matične ploče.
4. Otvorite zasun i odspojite kabel zaslona iz matične ploče.
5. Zapamtite kako je proveden kabel zaslona i uklonite ga iz vodilica na ventilatoru i sklopu oslonca za dlanove i tipkovnice.

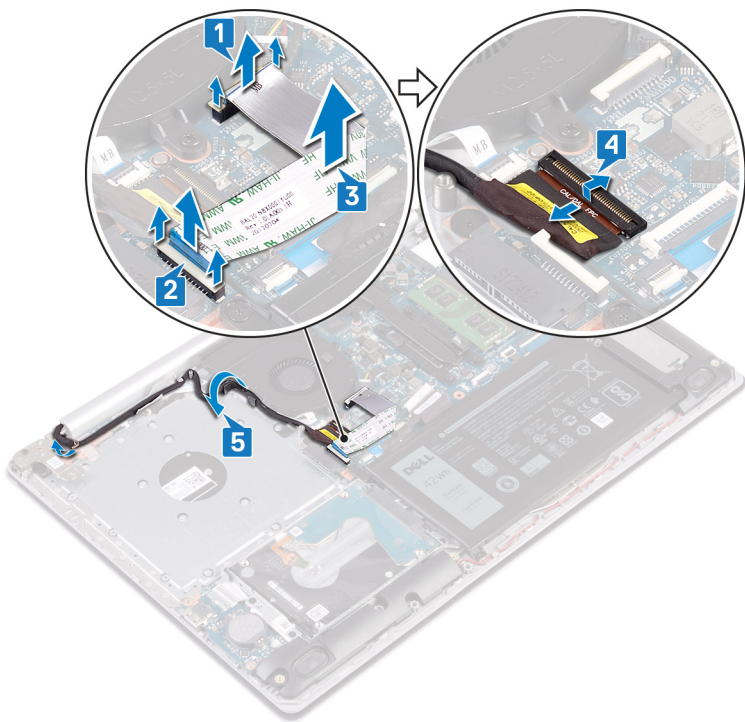

6. Uklonite pet vijaka (M2,5x5) koji pričvršćuju lijevu i desnu šarku na matičnu ploču i sklop oslonca za dlanove i tipkovnice.

i **NAPOMENA** Računala isporučena bez optičkog pogona imaju dodatni vijak na lijevoj šarci.

7. Otvorite šarke.

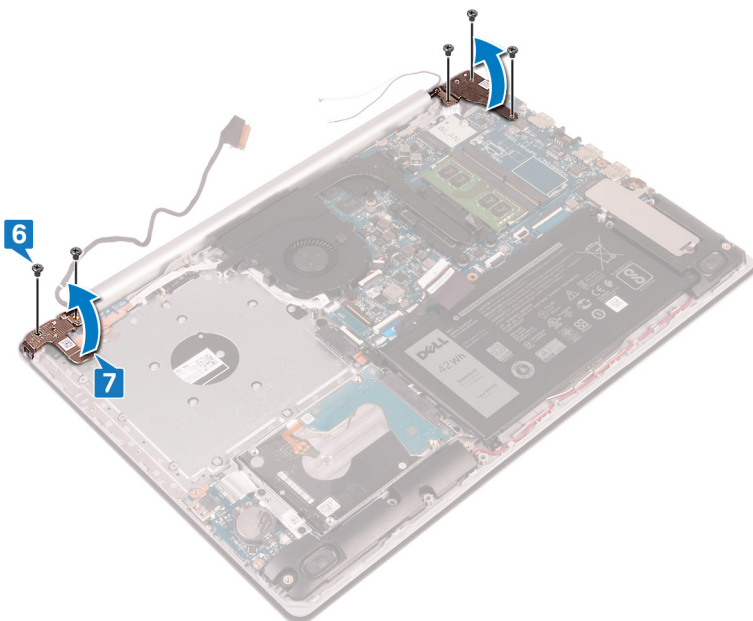

8. Pod kutom odignite sklop oslonca za dlanove i tipkovnice.

9. Izvucite i podignite sklop oslonca za dlanove i tipkovnice sa sklopa zaslona.

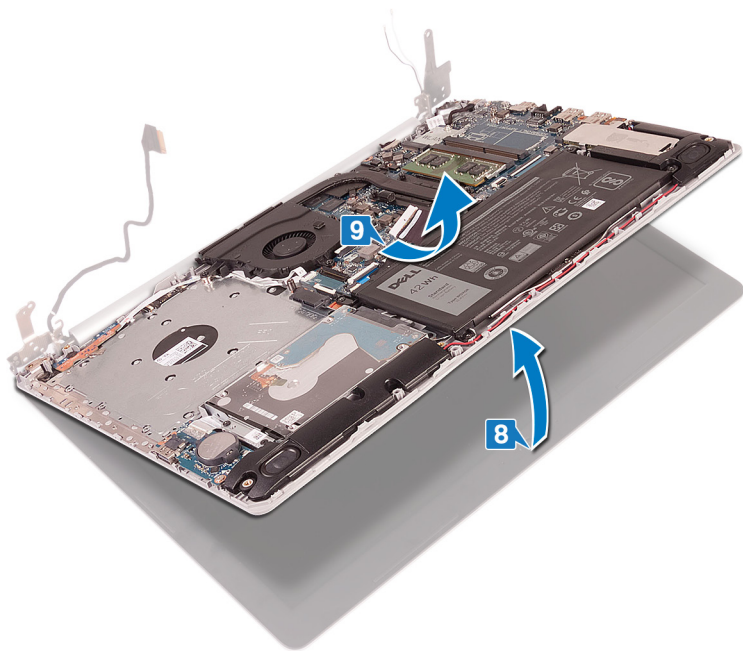

10. Nakon izvođenja svih gore navedenih koraka preostaje sklop zaslona.



Ponovno postavljanje sklopa zaslona

NAPOMENA Prije rada na unutrašnjosti računala pročitajte sigurnosne upute koje ste dobili s računalom i slijedite korake u [Prije rada na unutrašnjosti vašeg računala](#). Nakon rada na unutrašnjosti vašeg računala, slijedite upute u [Nakon rada na unutrašnjosti vašeg računala](#). Za dodatne sigurnosne informacije pogledate sukladnost sa zakonskim odredbama na www.dell.com/regulatory_compliance.

Postupak

NAPOMENA Provjerite jesu li šarke potpuno otvorene prije ponovnog postavljanja sklopa zaslona na sklop oslonca za dlanove i tipkovnice.

1. Gurnite sklop oslonca za dlanove i tipkovnice pod kutom.
2. Zatvorite sklop oslonca za dlanove i tipkovnice.

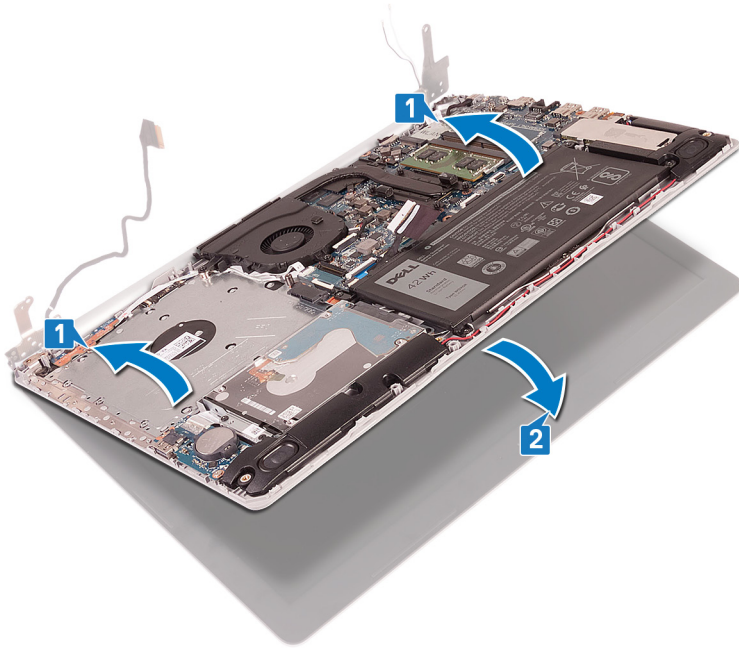

3. Korištenjem vodilica poravnanja, pritisnite šarke na matičnoj ploči i sklopu oslonca za dlanove i tipkovnice prema dolje.
4. Ponovno postavite pet vijaka (M2,5x5) koji pričvršćuju lijevu i desnu šarku na matičnu ploču i sklop oslonca za dlanove i tipkovnice.

i **NAPOMENA** Računala isporučena bez optičkog pogona imaju dodatni vijak na lijevoj šarci.

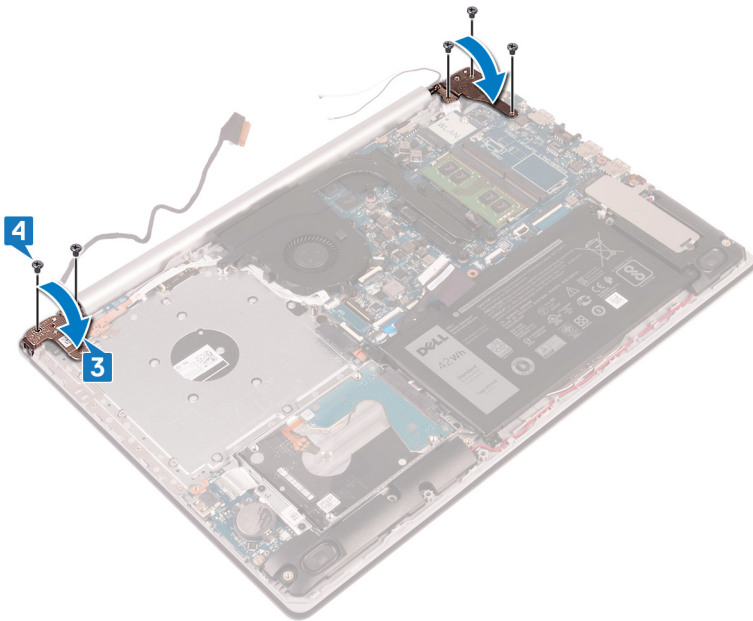

5. Provucite kabel zaslona kroz vodilice na ventilatoru i sklopu oslonca za dlanove i tipkovnice.
6. Umetnite kabel zaslona u priključak na matičnoj ploči i zatvorite zasun kako biste pričvrstili kabel.

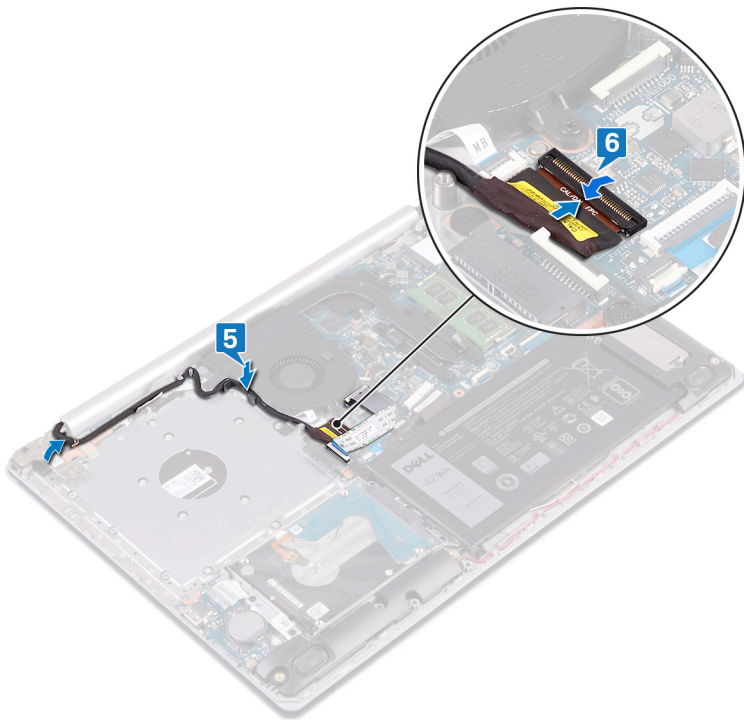

i | NAPOMENA Sljedeći su koraci primjenjivi samo za računala isporučena s optičkim pogonom.

7. Pritisnite zasun kako biste kabel ploče priključka optičkog pogona priključili na ploču priključka optičkog pogona.
8. Pritisnite zasun kako biste kabel ploče priključka optičkog pogona priključili na matičnu ploču.

Koraci nakon postupka

1. Ponovno postavite [karticu za bežičnu vezu](#).
2. Ponovno postavite [masku kućišta](#).
3. Ponovno postavite [optički pogon](#) (primjenjivo samo za računala isporučena s optičkim pogonom).

Ulaz adaptera za napajanje

Uklanjanje priključka adaptera za napajanje

i | NAPOMENA Prije rada na unutrašnjosti računala pročitajte sigurnosne upute koje ste dobili s računalom i slijedite korake u [Prije rada na unutrašnjosti vašeg računala](#). Nakon rada na unutrašnjosti vašeg računala, slijedite upute u [Nakon rada na unutrašnjosti vašeg računala](#). Za dodatne sigurnosne informacije pogledate sukladnost sa zakonskim odredbama na www.dell.com/regulatory_compliance.

Predradnje

1. Uklonite [optički pogon](#) (primjenjivo samo za računala isporučena s optičkim pogonom).
2. Uklonite [poklopac kućišta](#).
3. Uklonite [karticu za bežičnu vezu](#).

Postupak

1. Uklonite tri vijka (M2,5x5) koji pričvršćuju lijevu šarku na sklop matične ploče i oslonca za dlanove.
2. Podignite lijevu šarku.
3. Odspojite kabel priključka za adapter napajanja iz matične ploče.
4. Zapamtite kuda je proveden kabel priključka adaptera napajanja i uklonite kabel iz vodilica na sklopu oslonca za dlanove i tipkovnice.

5. Uklonite vijak (M2x2) koji pričvršćuje priključak adaptera napajanja na sklop oslonca za dlanove i tipkovnice.
6. Podignite priključak adaptera za napajanje zajedno s njegovim kabelom sa sklopa oslonca za dlanove i tipkovnice.

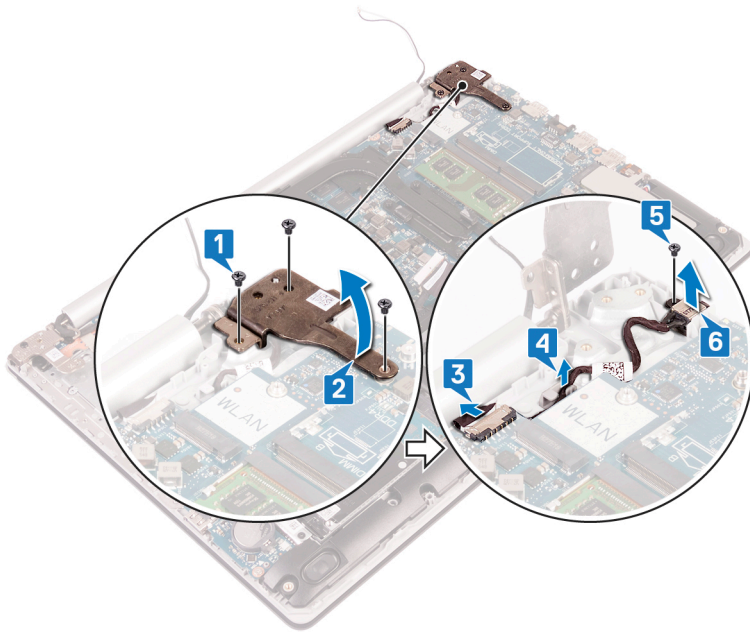

Ponovno postavljanje priključka adaptera za napajanje

i **NAPOMENA** Prije rada na unutrašnjosti računala pročitajte sigurnosne upute koje ste dobili s računalom i slijedite korake u **Prije rada na unutrašnjosti vašeg računala**. Nakon rada na unutrašnjosti vašeg računala, slijedite upute u **Nakon rada na unutrašnjosti vašeg računala**. Za dodatne sigurnosne informacije pogledate sukladnost sa zakonskim odredbama na www.dell.com/regulatory_compliance.

Postupak

1. Poravnajte otvor za vijak na priključku adaptera napajanja s otvorom za vijak na sklopu oslonca za dlanove i tipkovnice.
2. Ponovno postavite vijak (M2x2) koji pričvršćuje priključak adaptera napajanja na sklop oslonca za dlanove i tipkovnice.
3. Provedite kabel priključka adaptera za napajanje kroz vodilice na sklopu oslonca za dlanove i tipkovnice.
4. Spojite kabel priključka adaptera za napajanje na matičnu ploču.
5. Zatvorite lijevu šarku.
6. Ponovno postavite tri vijka (M2,5x5) koji pričvršćuju lijevu šarku na sklop matične ploče i oslonca za dlanove.

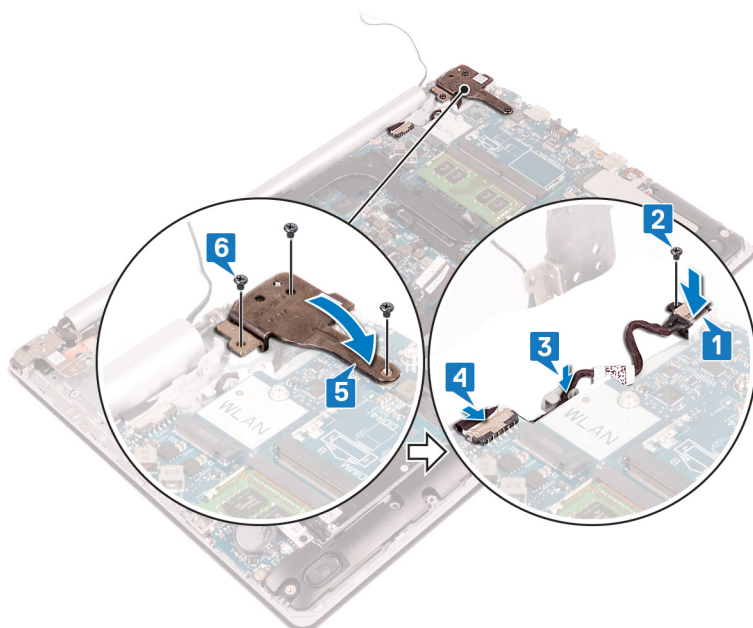

I/O ploču

Uklanjanje I/O ploče

ⓘ **NAPOMENA** Prije rada na unutrašnjosti računala pročitajte sigurnosne upute koje ste dobili s računalom i slijedite korake u **Prije rada na unutrašnjosti vašeg računala**. Nakon rada na unutrašnjosti vašeg računala, slijedite upute u **Nakon rada na unutrašnjosti vašeg računala**. Za dodatne sigurnosne informacije pogledate sukladnost sa zakonskim odredbama na www.dell.com/regulatory_compliance.

Predradnje

⚠ **OPREZ** Uklanjanje baterije ne matičnoj ploči ponovno postavlja postavke BIOS-a na zadane postavke. Preporučuje se da prije uklanjanja I/O ploče s baterijom na matičnoj ploči zabilježite postavke programa za postavljanje BIOS-a.

1. Uklonite **optički pogon** (primjenjivo samo za računala isporučena s optičkim pogonom).
2. Uklonite **poklopac kućišta**.
3. Uklonite **bateriju**.
4. Uklonite **tvrdi pogon**.

Postupak

1. Otvorite zasun i odspojite kabel I/O ploče iz matične ploče.
2. Odljepite kabel I/O ploče sa sklopa oslonca za dlanove i tipkovnice.
3. Uklonite vijak (M2x4) koji pričvršćuje I/O ploču na sklop oslonca za dlanove i tipkovnice.
4. Podignite I/O ploču zajedno s kabelom sa sklopa oslonca za dlanove i tipkovnice.

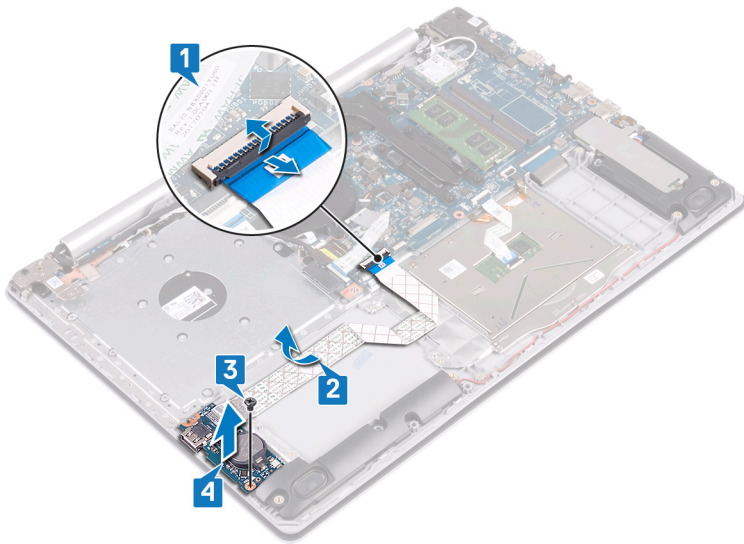

Ponovno postavljanje I/O ploče

NAPOMENA Prije rada na unutrašnjosti računala pročitajte sigurnosne upute koje ste dobili s računalom i slijedite korake u [Prije rada na unutrašnjosti vašeg računala](#). Nakon rada na unutrašnjosti vašeg računala, slijedite upute u [Nakon rada na unutrašnjosti vašeg računala](#). Za dodatne sigurnosne informacije pogledate sukladnost sa zakonskim odredbama na www.dell.com/regulatory_compliance.

Postupak

1. Otvorite zasun i odspojite kabel I/O ploče iz matične ploče.
2. Odljepite kabel I/O ploče sa sklopa oslonca za dlanove i tipkovnice.
3. Uklonite vijak (M2x4) koji pričvršćuje I/O ploču na sklop oslonca za dlanove i tipkovnice.
4. Podignite I/O ploču zajedno s kabelom sa sklopa oslonca za dlanove i tipkovnice.

Računala isporučena bez optičkog pogona

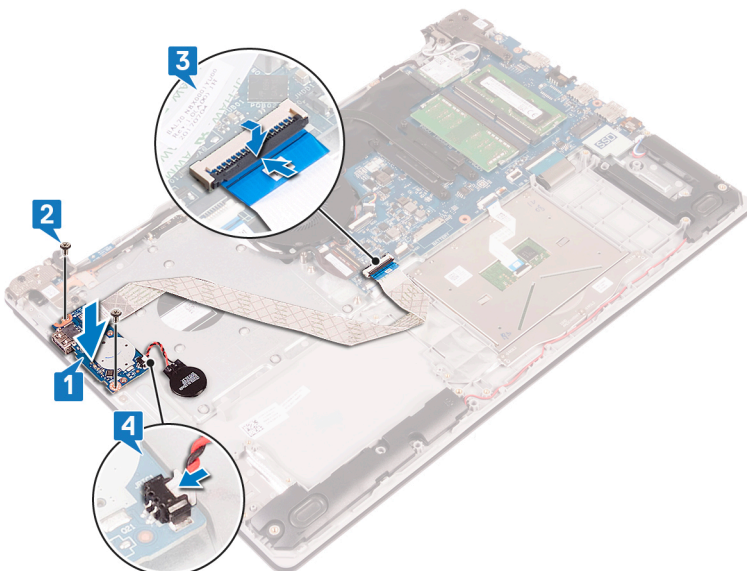

Računala isporučena s optičkim pogonom

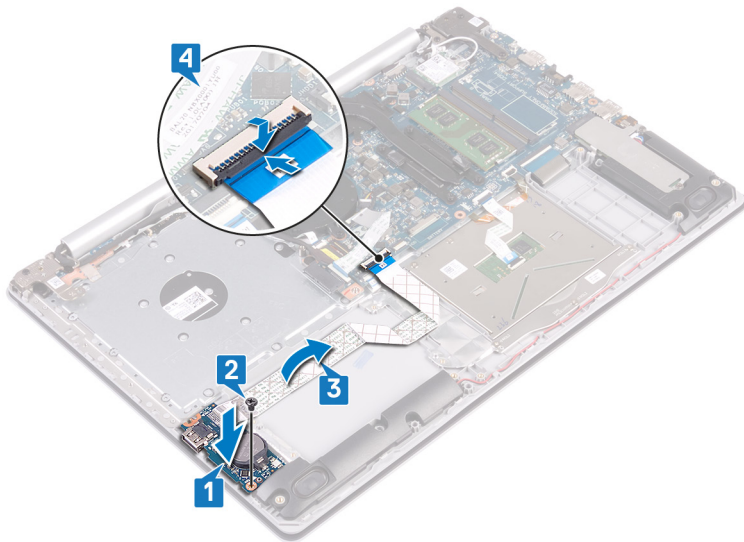

Koraci nakon postupka

1. Ponovno postavite **tvrdi pogon**.
2. Ponovno postavite **bateriju**.
3. Ponovno postavite **masku kućišta**.
4. Ponovno postavite **optički pogon** (primjenjivo samo za računala isporučena s optičkim pogonom).

Gumb za uključivanje/isključivanje

Uklanjanje gumba za uključivanje/isključivanje

NAPOMENA Prije rada na unutrašnjosti računala pročitajte sigurnosne upute koje ste dobili s računalom i slijedite korake u **Prije rada na unutrašnjosti vašeg računala**. Nakon rada na unutrašnjosti vašeg računala, slijedite upute u **Nakon rada na unutrašnjosti vašeg računala**. Za dodatne sigurnosne informacije pogledate sukladnost sa zakonskim odredbama na www.dell.com/regulatory_compliance.

Predradnje

1. Uklonite **optički pogon** (primjenjivo samo za računala isporučena s optičkim pogonom).
2. Uklonite **poklopac kućišta**.
3. Uklonite **ventilator**.

Postupak

1. Uklonite dva vijka (M2,5x5) koji pričvršćuju desnu šarku na sklop oslonca za dlanove i tipkovnice.
 - NAPOMENA** Računala isporučena bez optičkog pogona na desnoj šarci imaju dodatni vijak koji pričvršćuje desnu šarku na sklop oslonca za dlanove i tipkovnice.
 - NAPOMENA** Otkvačite kabel zaslona s desne šarke prije otvaranja desne šarke.
2. Otkvačite kabel zaslona i otvorite desnu šarku.

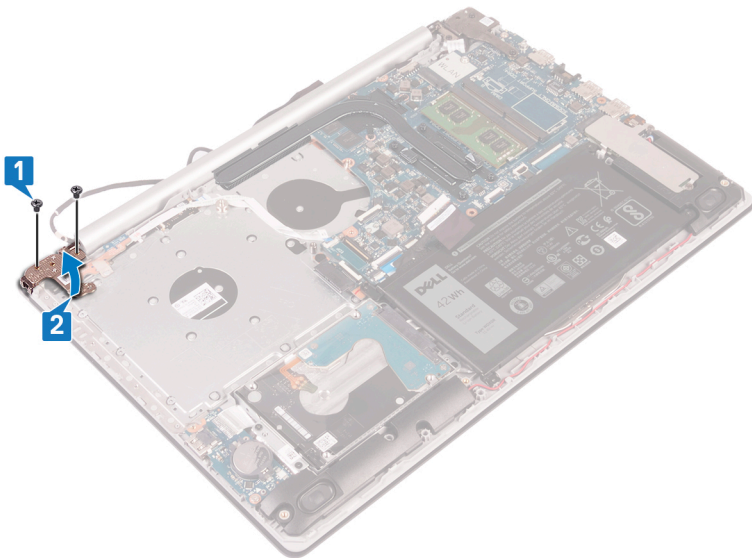

3. Otvorite zasun i odspojite kabel gumba za uključivanje/isključivanje iz matične ploče.
4. Odljepite ljepljivu traku koja pričvršćuje gumb za uključivanje/isključivanje na sklop oslonca za dlanove i tipkovnice.
5. Uklonite vijak (M2x3) koji pričvršćuje gumb za uključivanje/isključivanje na sklop oslonca za dlanove i tipkovnice.
6. Podignite gumb za uključivanje, zajedno s njegovim kabelom, sa sklopa oslonca za dlanove i tipkovnice.

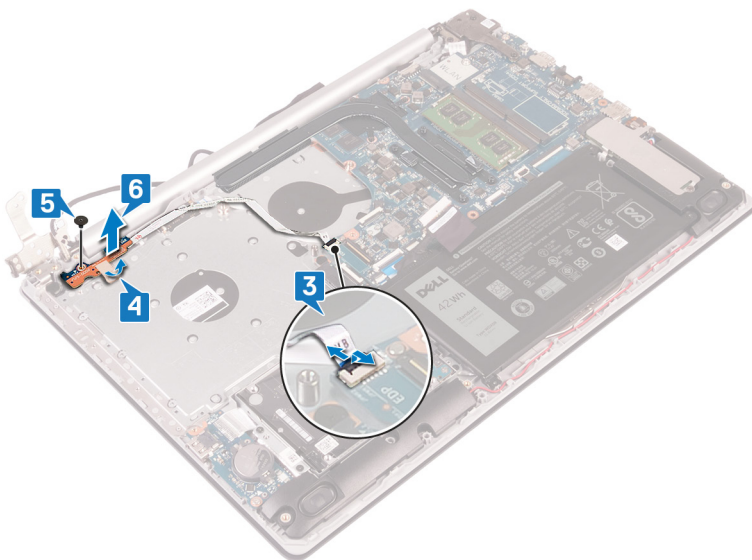

Ponovno postavljanje gumba za napajanje

NAPOMENA Prije rada na unutrašnjosti računala pročitajte sigurnosne upute koje ste dobili s računalom i slijedite korake u **Prije rada na unutrašnjosti vašeg računala**. Nakon rada na unutrašnjosti vašeg računala, slijedite upute u **Nakon rada na unutrašnjosti vašeg računala**. Za dodatne sigurnosne informacije pogledate sukladnost sa zakonskim odredbama na www.dell.com/regulatory_compliance.

Postupak

1. Postavite gumb za uključivanje/isključivanje na sklop oslonca za dlanove i tipkovnice te poravnajte otvor za vijak na gumbu za uključivanje/isključivanje s otvorom za vijak na sklopu oslonca za dlanove i tipkovnice.
2. Ponovno postavite vijak (M2,5x5) koji pričvršćuje ploču s gumbom za uključivanje/isključivanje na sklop oslonca za dlanove i tipkovnice.
3. Nalijepite ljepljivu traku koja pričvršćuje gumb za uključivanje/isključivanje na sklop oslonca za dlanove i tipkovnice.
4. Umetnite kabel gumba za uključivanje/isključivanje na matičnu ploču i zatvorite zasun kako biste pričvrstili kabel.

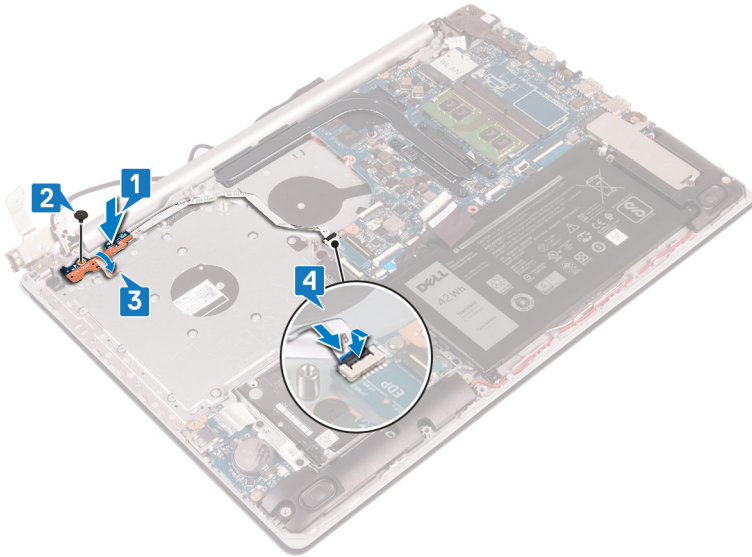

5. Provedite kabel zaslona kroz kuku na desnoj šarki i zatvorite desnu šarku.

6. Ponovno postavite dva vijaka (M2,5x5) koji pričvršćuju desnu šarku na sklop oslonca za dlanove i tipkovnice.

NAPOMENA Računala isporučena bez optičkog pogona na desnoj šarki imaju dodatni vijak koji pričvršćuje desnu šarku na sklop oslonca za dlanove i tipkovnice.

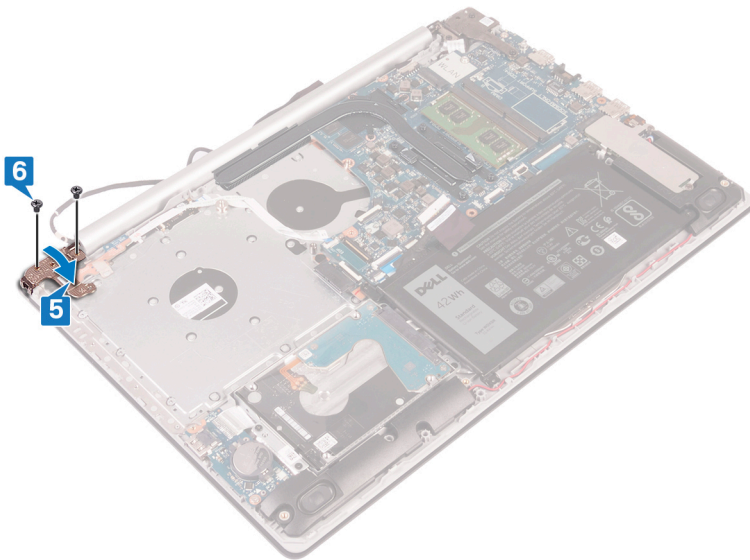

Koraci nakon postupka

1. Ponovno postavite ventilator.
2. Ponovno postavite masku kućišta.
3. Ponovno postavite optički pogon (primjenjivo samo za računala isporučena s optičkim pogonom).

Matična ploča

Uklanjanje matične ploče

NAPOMENA Prije rada na unutrašnjosti računala pročitajte sigurnosne upute koje ste dobili s računalom i slijedite korake u [Prije rada na unutrašnjosti vašeg računala](#). Nakon rada na unutrašnjosti vašeg računala, slijedite upute u [Nakon rada na](#)

unutrašnjosti vašeg računala. Za dodatne sigurnosne informacije pogledate sukladnost sa zakonskim odredbama na www.dell.com/regulatory_compliance.

- i** **NAPOMENA** Servisna oznaka vašeg računala pohranjena je na matičnoj ploči. Morate upisati Servisnu oznaku u program za postavljanje BIOS-a nakon zamijene matične ploče.
- i** **NAPOMENA** Zamjena matične ploče uklanja sve promjene koje ste učinili na BIOS-u korištenjem programa za postavljanje BIOS-a. Morate ponovno izvršiti odgovarajuće promjene nakon zamjene matične ploče.
- i** **NAPOMENA** Prije odspajanja kabela iz matične ploče, zapamtite lokacije priključaka tako da točno ponovno možete priključiti kabele nakon zamijene matične ploče.

Predradnje

1. Uklonite **optički pogon** (primjenjivo samo za računala isporučena s optičkim pogonom).
2. Uklonite **poklopac kućišta**.
3. Uklonite **bateriju**.
4. Uklonite **memorijski modul**.
5. Uklonite **karticu za bežičnu vezu**.
6. Uklonite **SSD pogon**.
7. Uklonite **ventilator**.
8. Uklonite **hladilo**.

Postupak

1. Odspojite kabel priključka za adapter napajanja iz matične ploče.
2. Iskopčajte kabel zvučnika iz matične ploče.
3. Otvorite zasun i odspojite tipkovnicu iz matične ploče.
4. Otvorite zasun i odspojite kabel pozadinskog osvjetljenja tipkovnice iz matične ploče.
5. Otvorite zasun i odspojite kabel podloge osjetljive na dodir iz matične ploče.
6. Otvorite zasun i odspojite kabel tvrdog pogona iz matične ploče.
7. Otvorite zasun i odspojite kabel I/O ploče iz matične ploče.
8. Otvorite zasun i odspojite kabel čitača otisaka prstiju iz matične ploče.
9. Podignite zasun i odspojite kabel ploče priključka optičkog pogona iz matične ploče (izborno).
10. Podignite zasun i odspojite kabel ploče priključka optičkog pogona iz sklopa oslonca za dlanove i tipkovnice (izborno).
11. Podignite ploču priključka optičkog pogona zajedno s kabelom sa sklopa oslonca za dlanove i tipkovnice (izborno).
12. Otvorite zasun i odspojite kabel zaslona iz matične ploče.
13. Otvorite zasun i odspojite kabel ploče gumba za uključivanje/isključivanje iz matične ploče.

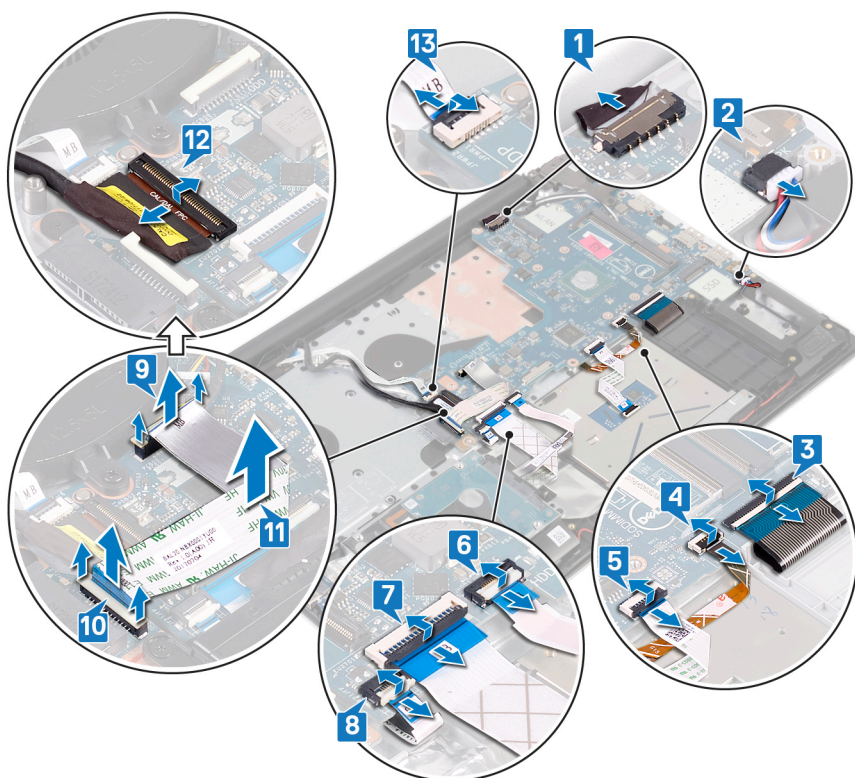

14. Uklonite tri vijka (M2,5x5) koji pričvršćuju desnu šarku na matičnu ploču.

15. Otvorite desnu šarku.

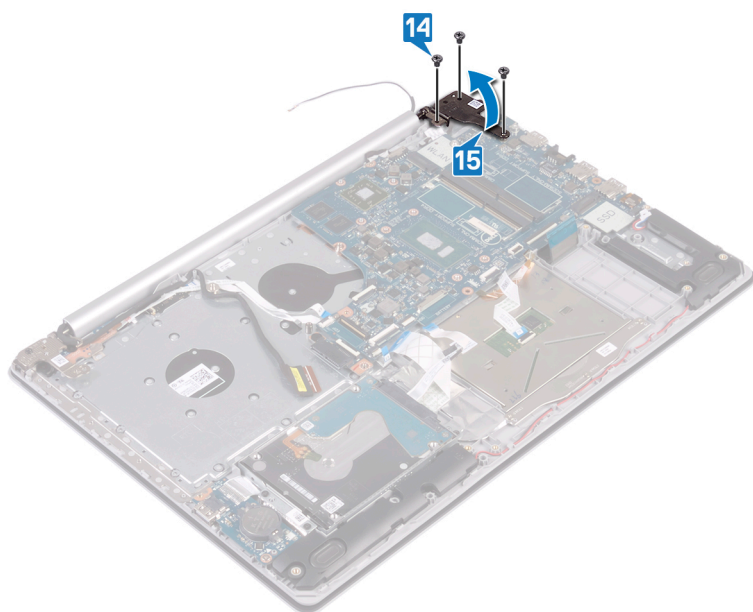

16. Uklonite vijak (M2x4) koji pričvršćuje matičnu ploču za sklop oslonca za dlanove i tipkovnice.

17. Podignite matičnu ploču sa sklopa oslonca za ruku i tipkovnice.

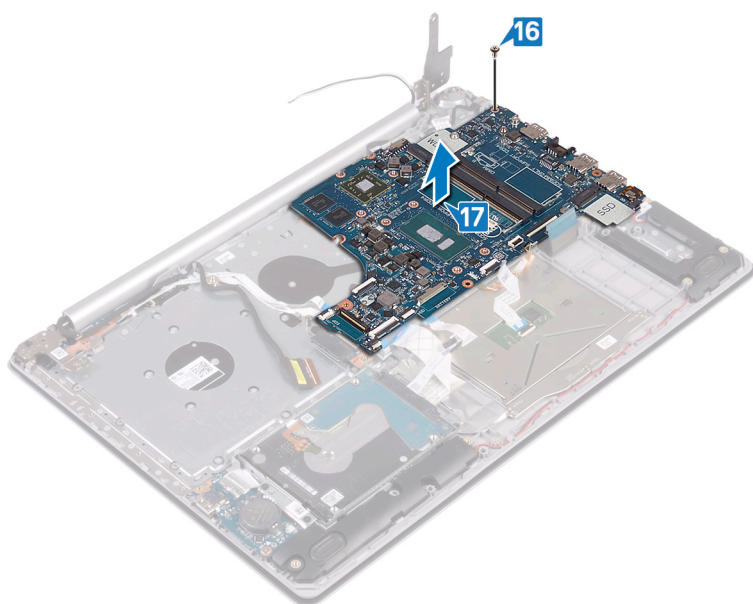

Ponovno postavljanje matične ploče

- NAPOMENA** Prije rada na unutrašnjosti računala pročitajte sigurnosne upute koje ste dobili s računalom i slijedite korake u [Prije rada na unutrašnjosti vašeg računala](#). Nakon rada na unutrašnjosti vašeg računala, slijedite upute u [Nakon rada na unutrašnjosti vašeg računala](#). Za dodatne sigurnosne informacije pogledate sukladnost sa zakonskim odredbama na www.dell.com/regulatory_compliance.
- NAPOMENA** Servisna oznaka vašeg računala pohranjena je na matičnoj ploči. Morate upisati Servisnu oznaku u program za postavljanje BIOS-a nakon zamjene matične ploče.
- NAPOMENA** Zamjena matične ploče uklanja sve promjene koje ste učinili na BIOS-u korištenjem programa za postavljanje BIOS-a. Morate ponovno izvršiti odgovarajuće promjene nakon zamjene matične ploče.

Postupak

1. Poravnajte otvor za vijak na matičnoj ploči s otvorom za vijak na sklopu oslonca za dlanove i tipkovnice.
2. Ponovno postavite vijak (M2x4) koji pričvršćuje matičnu ploču za sklop oslonca za dlanove i tipkovnice.

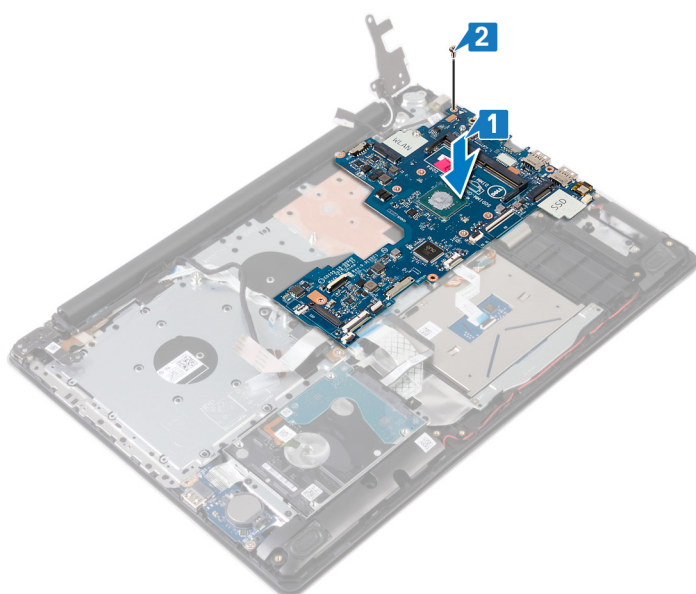

3. Zatvorite desnu šarku zaslona.
4. Ponovno postavite tri vijka (M2,5x5) koji pričvršćuju desnu šarku na matičnu ploču.

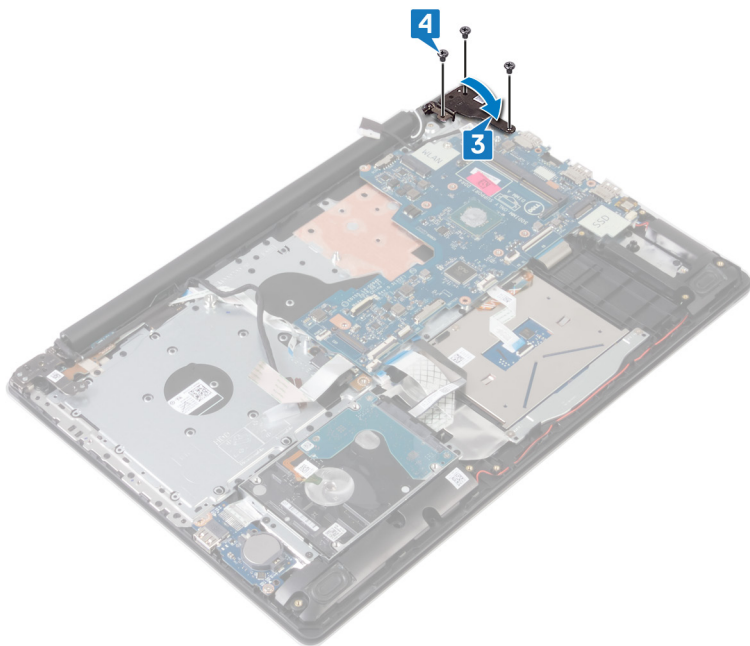

5. Gurnite kabel čitača otisaka prstiju u priključak na matičnoj ploči i zatvorite zasun.
6. Umetnite kabel I/O ploče u priključak na matičnoj ploči i zatvorite zasun.
7. Umetnite kabel tvrdog pogona u priključak na matičnoj ploči i zatvorite zasun.
8. Umetnite kabel podloge osjetljive na dodir u priključak na matičnoj ploči i zatvorite zasun.
9. Umetnite kabel za pozadinsko osvjetljenje tipkovnice u priključak na matičnoj ploči i zatvorite zasun.
10. Umetnite kabel tipkovnice u priključak na matičnoj ploči i zatvorite zasun.
11. Priključite kabel zvučnika na matičnu ploču.
12. Spojite kabel priključka adaptera za napajanje na matičnu ploču.
13. Umetnite kabel ploče s gumbom za uključivanje/isključivanje u priključak na matičnoj ploči i zatvorite zasun.
14. Otvorite zasun i spojite kabel zaslona na matičnu ploču.
15. Poravnajte kabel ploče priključka optičkog pogona s priključcima na matičnoj ploči i sklopom oslonca za ruku i tipkovnice (izborno).
16. Pogurajte kabel ploče priključka optičkog pogona u priključak na sklopu oslonca za ruku i tipkovnice (izborno).
17. Pogurajte kabel ploče priključka optičkog pogona u priključak na matičnoj ploči (izborno).

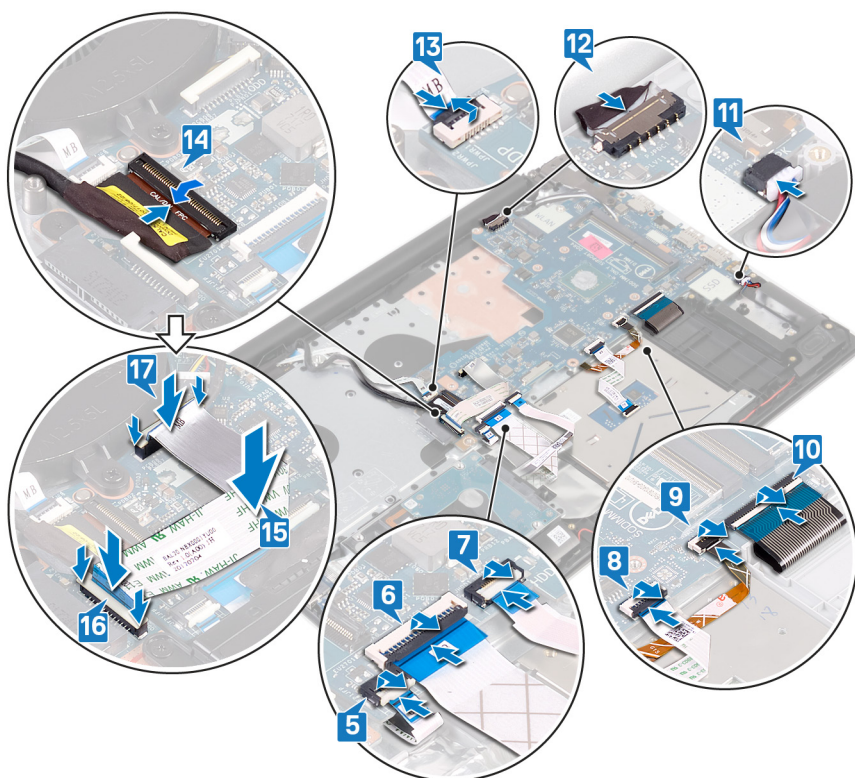

Koraci nakon postupka

1. Ponovno postavite [sklop hladila](#).
2. Ponovno postavite [ventilator](#).
3. Ponovno postavite [SSD pogon](#).
4. Ponovno postavite [karticu za bežičnu vezu](#).
5. Ponovno postavite [memorijski modul](#).
6. Ponovno postavite [bateriju](#).
7. Ponovno postavite [masku kućišta](#).
8. Ponovno postavite [optički pogon](#) (primjenjivo samo za računala isporučena s optičkim pogonom).

Unošenje servisne oznake u BIOS program za postavljanje sustava

1. Uključite ili ponovno pokrenite računalo.
2. Pritisnite F2 kada se prikaže logotip Dell za ulaz u BIOS u program za postavljanje.
3. Idite do **Glavne** kartice i unesite servisnu oznaku u polje **Postavi servisnu oznaku**.

NAPOMENA Servisna oznaka je alfanumerički identifikator i nalazi se sa stražnje strane računala.

Gumb za uključivanje/isključivanje s čitačem otisaka prstiju

Uklanjanje gumba za uključivanje/isključivanje pomoću čitača otiska prsta

NAPOMENA Prije rada na unutrašnjosti računala pročitajte sigurnosne upute koje ste dobili s računalom i slijedite korake u [Prije rada na unutrašnjosti vašeg računala](#). Nakon rada na unutrašnjosti vašeg računala, slijedite upute u [Nakon rada na](#)

unutrašnjosti vašeg računala. Za dodatne sigurnosne informacije pogledate sukladnost sa zakonskim odredbama na www.dell.com/regulatory_compliance.

NAPOMENA Primjenjivo samo za računala isporučena s čitačem otisaka prstiju.

Predradnje

1. Uklonite **optički pogon** (primjenjivo samo za računala isporučena s optičkim pogonom).
2. Uklonite **poklopac kućišta**.
3. Uklonite **bateriju**.
4. Uklonite **SSD pogon**.
5. Uklonite **ventilator**.
6. Uklonite **hladilo**.
7. Uklonite **karticu za bežičnu vezu**.
8. Uklonite **matičnu ploču**.

NAPOMENA Kod uklanjanja gumba za uključivanje/isključivanje s čitačem otisaka prstiju nemojte ukloniti sklop hladila s matične ploče.

Postupak

1. Odlijepite kabel čitača otisaka prstiju sa sklopa oslonca za dlanove i tipkovnice.
2. Uklonite vijak (M2x2) koji pričvršćuje gumb za uključivanje/isključivanje s čitačem otisaka prstiju na sklop oslonca za dlanove i tipkovnice.
3. Pomoću plastičnog šila oslobodite ploču čitača otisaka prstiju iz sklopa oslonca za dlanove i tipkovnice.
4. Podignite gumb za uključivanje/isključivanje s čitačem otisaka prstiju, zajedno s njegovim kabelom sa sklopa oslonca za dlanove i tipkovnice.

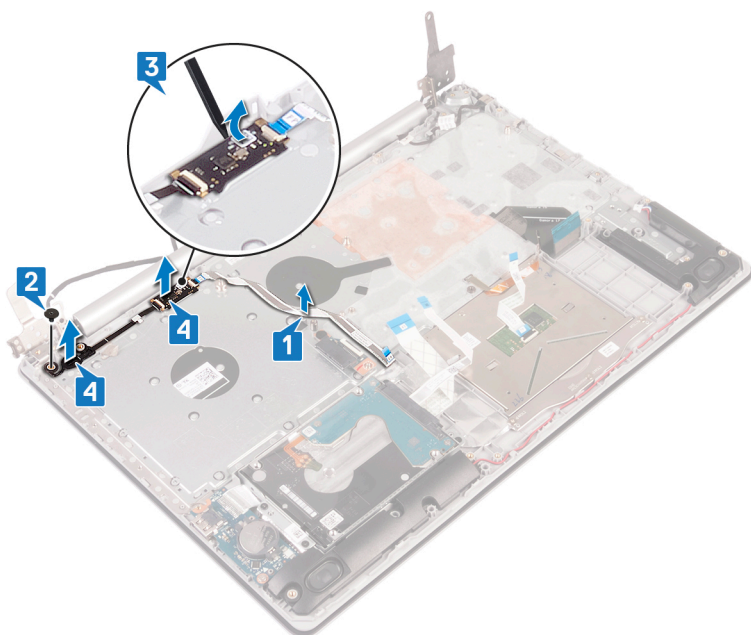

Ponovno postavljanje gumba za uključivanje/isključivanje s čitačem otiska prsta

NAPOMENA Prije rada na unutrašnjosti računala pročitajte sigurnosne upute koje ste dobili s računalom i slijedite korake u **Prije rada na unutrašnjosti vašeg računala**. Nakon rada na unutrašnjosti vašeg računala, slijedite upute u **Nakon rada na unutrašnjosti vašeg računala**. Za dodatne sigurnosne informacije pogledate sukladnost sa zakonskim odredbama na www.dell.com/regulatory_compliance.

NAPOMENA Primjenjivo samo za računala isporučena s čitačem otisaka prstiju.

Postupak

1. Pomoću vodilica za poravnanje poravnajte i postavite gumb za uključivanje/isključivanje s čitačem otisaka prstiju na sklop oslonca za dlanove i tipkovnice.
2. Ponovno postavite vijak (M2x2) koji pričvršćuje gumb za uključivanje/isključivanje s čitačem otisaka prstiju na sklop oslonca za dlanove i tipkovnice.
3. Nalijepite kabel čitača otisaka prstiju na sklop oslonca za dlanove i tipkovnice.

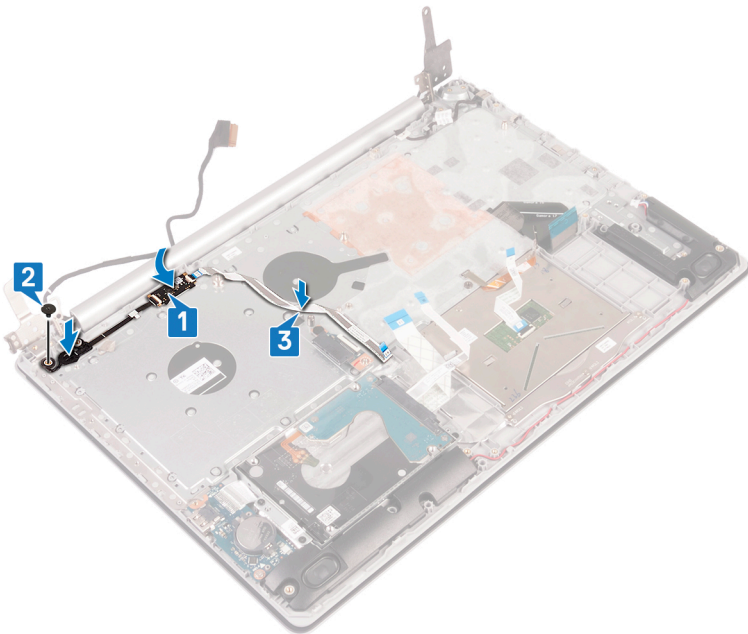

Koraci nakon postupka

1. Ponovno postavite [matičnu ploču](#).
2. Ponovno postavite [karticu za bežičnu vezu](#).
3. Ponovno postavite [sklop hladila](#).
4. Ponovno postavite [ventilator](#).
5. Ponovno postavite [SSD pogon](#).
6. Ponovno postavite [bateriju](#).
7. Ponovno postavite [masku kućišta](#).
8. Ponovno postavite [optički pogon](#) (primjenjivo samo za računala isporučena s optičkim pogonom).

Sklop oslonca za ruku i tipkovnica

Uklanjanje sklopa oslonca za ruku i tipkovnice

NAPOMENA Prije rada na unutrašnjosti računala pročitajte sigurnosne upute koje ste dobili s računalom i slijedite korake u [Prije rada na unutrašnjosti vašeg računala](#). Nakon rada na unutrašnjosti vašeg računala, slijedite upute u [Nakon rada na unutrašnjosti vašeg računala](#). Za dodatne sigurnosne informacije pogledate sukladnost sa zakonskim odredbama na www.dell.com/regulatory_compliance.

Predradnje

1. Uklonite [optički pogon](#) (primjenjivo samo za računala isporučena s optičkim pogonom).
2. Uklonite [poklopac kućišta](#).

3. Uklonite bateriju.
4. Uklonite ploču priključka optičkog pogona (primjenjivo za računala isporučena s optičkim pogonom).
5. Uklonite ventilator.
6. Uklonite SSD pogon.
7. Uklonite karticu za bežičnu vezu.
8. Uklonite zvučnike.
9. Uklonite tvrdi pogon.
10. Uklonite podlogu osjetljivu na dodir.
11. Uklonite priključak adaptera za napajanje.
12. Uklonite sklop zaslona.
13. Uklonite I/O ploču.
14. Uklonite matičnu ploču.

i **NAPOMENA** Kod uklanjanja i ponovnog postavljanja sklop oslonca za dlanove i tipkovnice, nemojte ukloniti sklop hladila s matične ploče.

15. Uklonite gumb za uključivanje/isključivanje s čitačem otisaka prstiju (izborno).

Postupak

Nakon izvođenja gore navedenih koraka preostaje sklop oslonca za dlanove i tipkovnice.

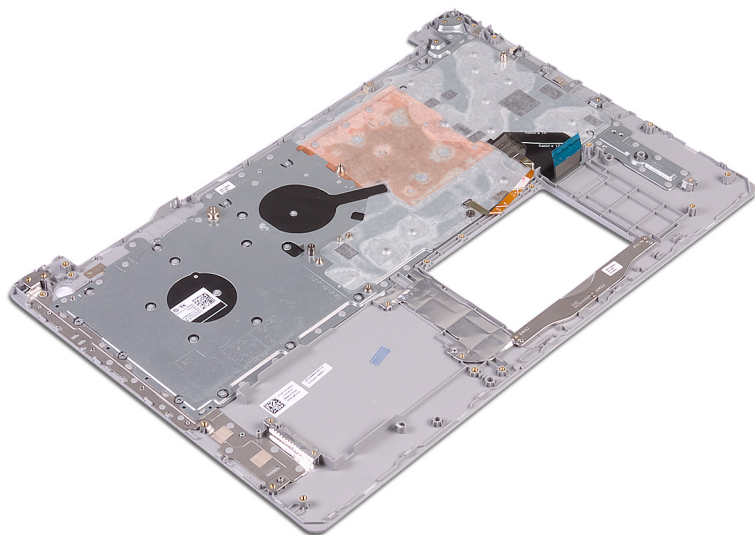

Ponovno postavljanje sklopa oslonca za ruku i tipkovnice

i **NAPOMENA** Prije rada na unutrašnjosti računala pročitajte sigurnosne upute koje ste dobili s računalom i slijedite korake u **Prije rada na unutrašnjosti vašeg računala**. Nakon rada na unutrašnjosti vašeg računala, slijedite upute u **Nakon rada na unutrašnjosti vašeg računala**. Za dodatne sigurnosne informacije pogledate sukladnost sa zakonskim odredbama na www.dell.com/regulatory_compliance.

Postupak

Postavite sklop oslonca za dlanove i tipkovnice na ravnu površinu.

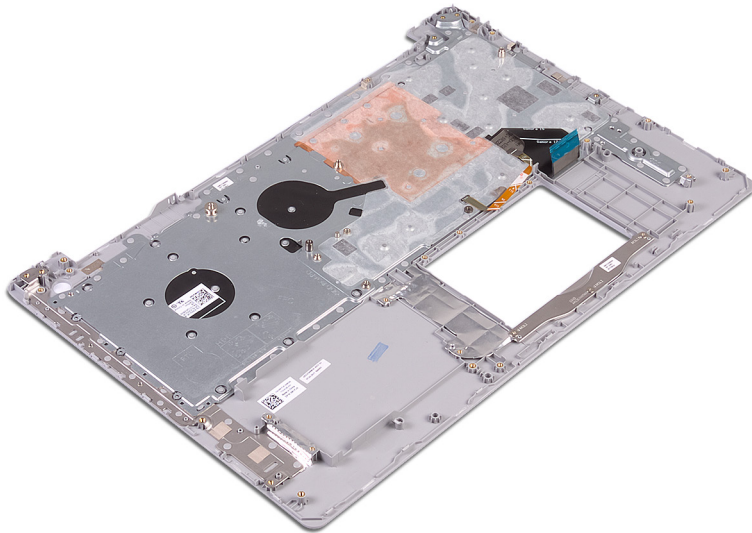

Koraci nakon postupka

1. Ponovno postavite [gumb za uključivanje/isključivanje s čitačem otisaka prstiju](#) (izborno).
2. Ponovno postavite [matičnu ploču](#).
3. Ponovno postavite [I/O ploču](#).
4. Ponovno postavite [sklop zaslona](#).
5. Ponovno postavite [priključak adaptera za napajanje](#).
6. Ponovno postavite [podlogu osjetljivu na dodir](#).
7. Ponovno postavite [tvrdi pogon](#).
8. Ponovno postavite [zvučnike](#).
9. Ponovno postavite [karticu za bežičnu vezu](#).
10. Ponovno postavite [SSD pogon](#).
11. Ponovno postavite [ventilator](#).
12. Ponovno postavite [ploču priključka optičkog pogona](#) (primjenjivo za računala isporučena s optičkim pogonom).
13. Ponovno postavite [bateriju](#).
14. Ponovno postavite [masku kućišta](#).
15. Ponovno postavite [optički pogon](#) (primjenjivo samo za računala isporučena s optičkim pogonom).

Okvir zaslona

Uklanjanje okvira zaslona

i **NAPOMENA** Prije rada na unutrašnjosti računala pročitajte sigurnosne upute koje ste dobili s računalom i slijedite korake u [Prije rada na unutrašnjosti vašeg računala](#). Nakon rada na unutrašnjosti vašeg računala, slijedite upute u [Nakon rada na unutrašnjosti vašeg računala](#). Za dodatne sigurnosne informacije pogledate sukladnost sa zakonskim odredbama na www.dell.com/regulatory_compliance.

Predradnje

1. Uklonite [optički pogon](#) (primjenjivo samo za računala isporučena s optičkim pogonom).
2. Uklonite [poklopac kućišta](#).
3. Uklonite [karticu za bežičnu vezu](#).
4. Uklonite [sklop zaslona](#).

Postupak

NAPOMENA Ovaj postupak primjenjiv je samo za računala koja se isporučuju s nedodirnim zaslonima.

1. Plastičnim šilom pažljivo izdignite okvir zaslona od gornjeg lijevog vanjskog ruba sklopa stražnjeg poklopca zaslona i antene.
2. Uklonite okvir zaslona sa sklopa stražnjeg poklopca zaslona i antene.

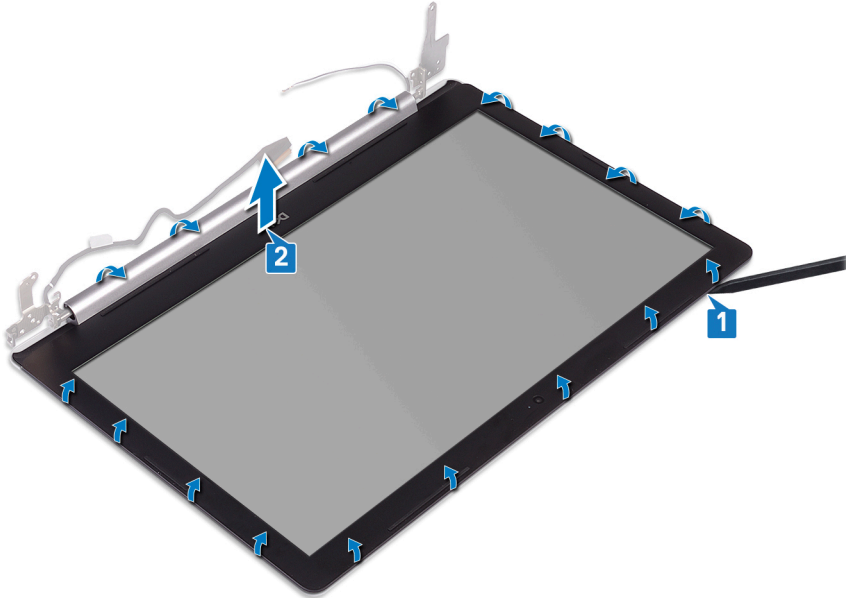

Ponovno postavljanje okvira zaslona

NAPOMENA Prije rada na unutrašnjosti računala pročitajte sigurnosne upute koje ste dobili s računalom i slijedite korake u [Prije rada na unutrašnjosti vašeg računala](#). Nakon rada na unutrašnjosti vašeg računala, slijedite upute u [Nakon rada na unutrašnjosti vašeg računala](#). Za dodatne sigurnosne informacije pogledate sukladnost sa zakonskim odredbama na www.dell.com/regulatory_compliance.

Postupak

NAPOMENA Ovaj postupak primjenjiv je samo za računala koja se isporučuju s nedodirnim zaslonima.

Poravnajte okvir zaslona sa sklopom stražnjeg poklopca zaslona i antene te lagano umetnite okvir zaslona na mjesto.

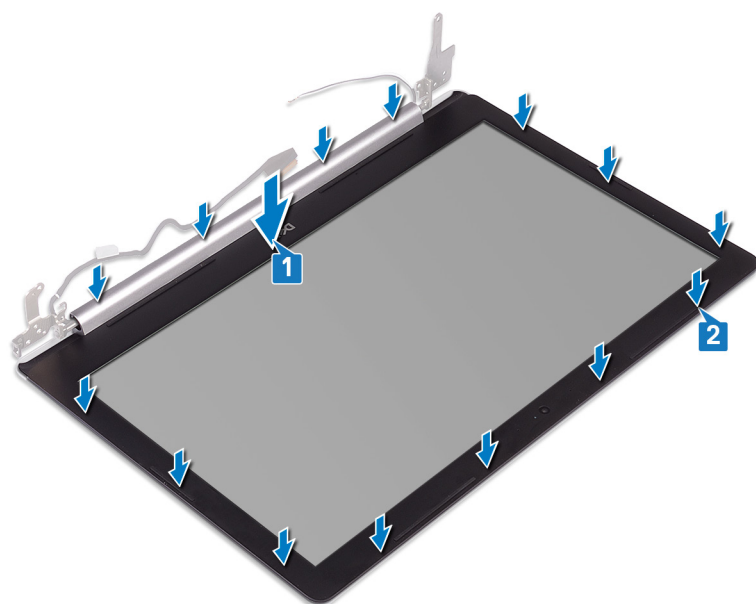

Koraci nakon postupka

1. Ponovno postavite sklop zaslona.
2. Ponovno postavite karticu za bežičnu vezu.
3. Ponovno postavite masku kućišta.
4. Ponovno postavite optički pogon (primjenjivo samo za računala isporučena s optičkim pogonom).

Kamera

Uklanjanje kamere

NAPOMENA Prije rada na unutrašnjosti računala pročitajte sigurnosne upute koje ste dobili s računalom i slijedite korake u **Prije rada na unutrašnjosti vašeg računala**. Nakon rada na unutrašnjosti vašeg računala, slijedite upute u **Nakon rada na unutrašnjosti vašeg računala**. Za dodatne sigurnosne informacije pogledate sukladnost sa zakonskim odredbama na www.dell.com/regulatory_compliance.

Predradnje

1. Uklonite optički pogon (primjenjivo samo za računala isporučena s optičkim pogonom).
2. Uklonite poklopac kućišta.
3. Uklonite karticu za bežičnu vezu.
4. Uklonite sklop zaslona.
5. Uklonite okvir zaslona.

Postupak

NAPOMENA Ovaj postupak primjenjiv je samo za računala koja se isporučuju s nedodirnim zaslonima.

1. Pomoću plastičnog šila lagano izdignite kameru sa sklopa stražnjeg poklopca zaslona i antene.
2. Iz modula kamere odspojite kabel kamere.
3. Podignite modul kamere sa sklopa stražnjeg poklopca zaslona i antene.

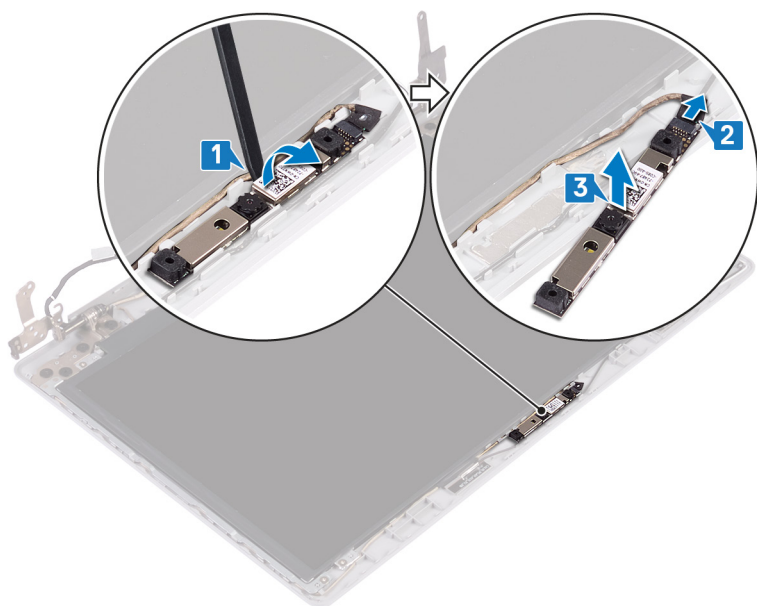

Ponovno postavljanje kamere

i **NAPOMENA** Prije rada na unutrašnjosti računala pročitajte sigurnosne upute koje ste dobili s računalom i slijedite korake u **Prije rada na unutrašnjosti vašeg računala**. Nakon rada na unutrašnjosti vašeg računala, slijedite upute u **Nakon rada na unutrašnjosti vašeg računala**. Za dodatne sigurnosne informacije pogledate sukladnost sa zakonskim odredbama na www.dell.com/regulatory_compliance.

Postupak

i **NAPOMENA** Ovaj postupak primjenjiv je samo za računala koja se isporučuju s nedodirnim zaslonima.

1. Poravnajte kabel kamere s modulom kamere.
2. Priključite kabel kamere na modul kamere.
3. Pomoću vodilica za poravnanje postavite modul kamere na sklop stražnjeg poklopca zaslona i antene.

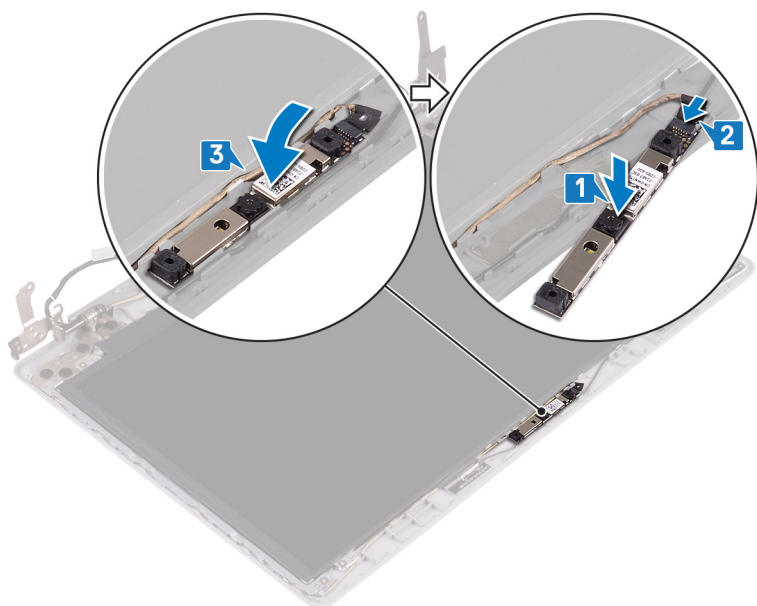

Koraci nakon postupka

1. Ponovno postavite [okvir zaslona](#).
2. Ponovno postavite [sklop zaslona](#).
3. Ponovno postavite [karticu za bežičnu vezu](#).
4. Ponovno postavite [masku kućišta](#).
5. Ponovno postavite [optički pogon](#) (primjenjivo samo za računala isporučena s optičkim pogonom).

Ploča zaslona

Uklanjanje ploče zaslona

i **NAPOMENA** Prije rada na unutrašnjosti računala pročitajte sigurnosne upute koje ste dobili s računalom i slijedite korake u [Prije rada na unutrašnjosti vašeg računala](#). Nakon rada na unutrašnjosti vašeg računala, slijedite upute u [Nakon rada na unutrašnjosti vašeg računala](#). Za dodatne sigurnosne informacije pogledate sukladnost sa zakonskim odredbama na www.dell.com/regulatory_compliance.

Predradnje

1. Uklonite [optički pogon](#) (primjenjivo samo za računala isporučena s optičkim pogonom).
2. Uklonite [poklopac kućišta](#).
3. Uklonite [karticu za bežičnu vezu](#).
4. Uklonite [sklop zaslona](#).
5. Uklonite [okvir zaslona](#).

Postupak

i **NAPOMENA** Ovaj postupak primjenjiv je samo za računala koja se isporučuju s nedodirnim zaslonima.

1. Uklonite četiri vijka (M2x2) koji ploču zaslona pričvršćuju za sklop stražnjeg poklopca zaslona i antene.
2. Podignite ploču zaslona i okrenite je.

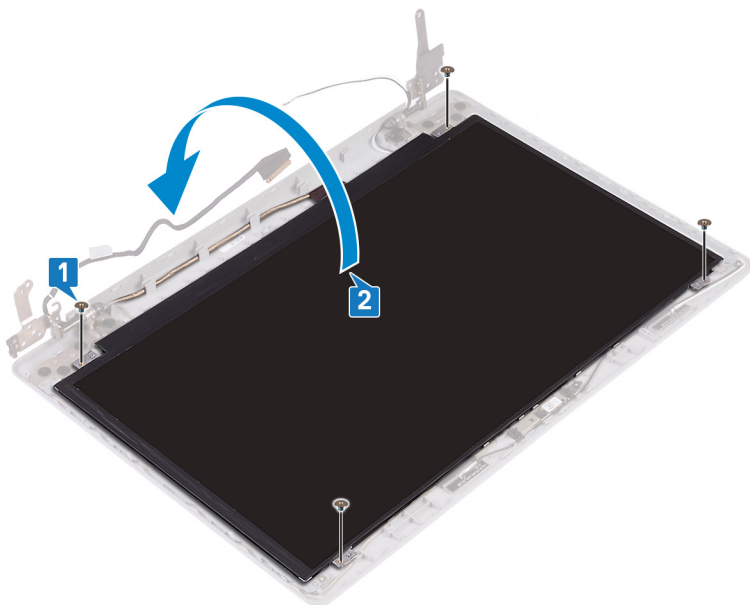

3. Odlijepite traku koja pričvršćuje kabel zaslona na stražnju stranu ploče zaslona.
4. Podignite zasun i odspojite kabel zaslona iz priključka kabela ploče zaslona.
5. Podignite ploču zaslona sa sklopa stražnjeg poklopca zaslona i antene.

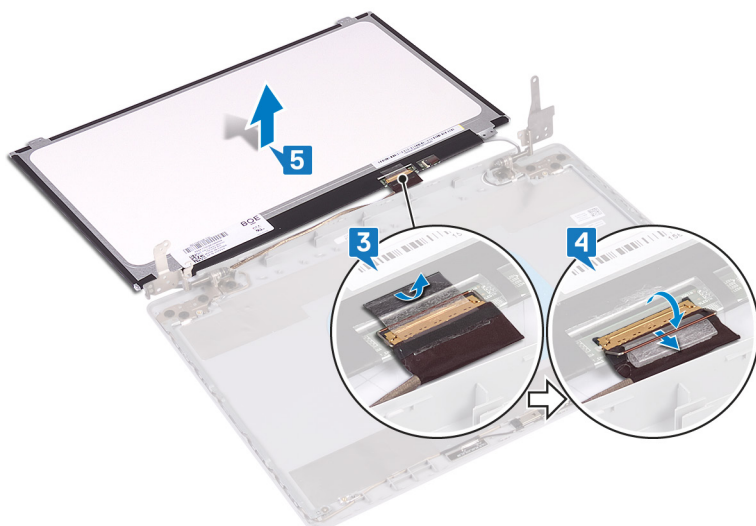

Ponovno postavljanje ploče zaslona

ⓘ NAPOMENA Prije rada na unutrašnjosti računala pročitajte sigurnosne upute koje ste dobili s računalom i slijedite korake u **Prije rada na unutrašnjosti vašeg računala**. Nakon rada na unutrašnjosti vašeg računala, slijedite upute u **Nakon rada na unutrašnjosti vašeg računala**. Za dodatne sigurnosne informacije pogledate sukladnost sa zakonskim odredbama na www.dell.com/regulatory_compliance.

Postupak

ⓘ NAPOMENA Ovaj postupak primjenjiv je samo za računala koja se isporučuju s nedodirnim zaslonima.

1. Postavite ploču zaslona na ravnu i čistu površinu.
2. Kabel zaslona ukopčajte na priključak na stražnjoj strani ploče zaslona i zatvorite zasun kako biste pričvrstili kabel.
3. Zalijepite traku koja pričvršćuje kabel zaslona na stražnju stranu ploče zaslona.

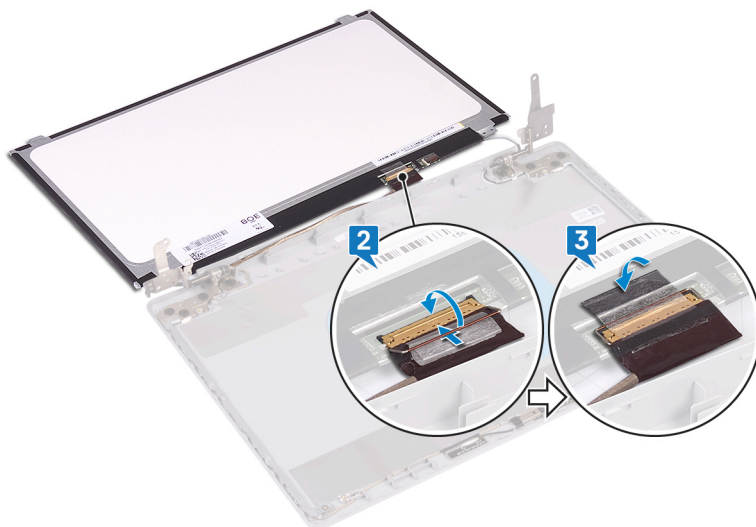

4. Postavite ploču zaslona na sklop stražnjeg poklopca zaslona i antene.
5. Ponovo postavite četiri vijka (M2x2) koji ploču zaslona pričvršćuju na sklop stražnjeg poklopca zaslona i antene.

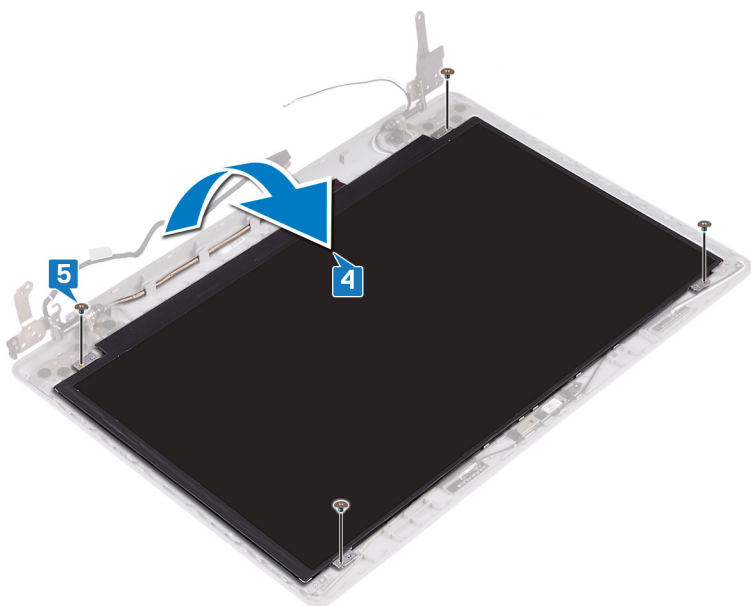

Koraci nakon postupka

1. Ponovno postavite **okvir zaslona**.
2. Ponovno postavite **sklop zaslona**.
3. Ponovno postavite **karticu za bežičnu vezu**.
4. Ponovno postavite **masku kućišta**.
5. Ponovno postavite **optički pogon** (primjenjivo samo za računala isporučena s optičkim pogonom).

Šarke zaslona

Uklanjanje šarki zaslona

ⓘ NAPOMENA Prije rada na unutrašnjosti računala pročitajte sigurnosne upute koje ste dobili s računalom i slijedite korake u **Prije rada na unutrašnjosti vašeg računala**. Nakon rada na unutrašnjosti vašeg računala, slijedite upute u **Nakon rada na unutrašnjosti vašeg računala**. Za dodatne sigurnosne informacije pogledate sukladnost sa zakonskim odredbama na www.dell.com/regulatory_compliance.

Predradnje

1. Uklonite **optički pogon** (primjenjivo samo za računala isporučena s optičkim pogonom).
2. Uklonite **poklopac kućišta**.
3. Uklonite **karticu za bežičnu vezu**.
4. Uklonite **sklop zaslona**.
5. Uklonite **okvir zaslona**.
6. Uklonite **ploču zaslona**.

Postupak

1. Uklonite osam vijaka (M2,5x2,5) koji pričvršćuju šarke na sklop stražnjeg poklopca zaslona i antene.
2. Uklonite dva vijaka (M2x2) koji pričvršćuju nosače šarki na sklop stražnjeg poklopca zaslona i antene.
3. Podignite šarke i nosače sa sklopa stražnjeg poklopca zaslona i antene.

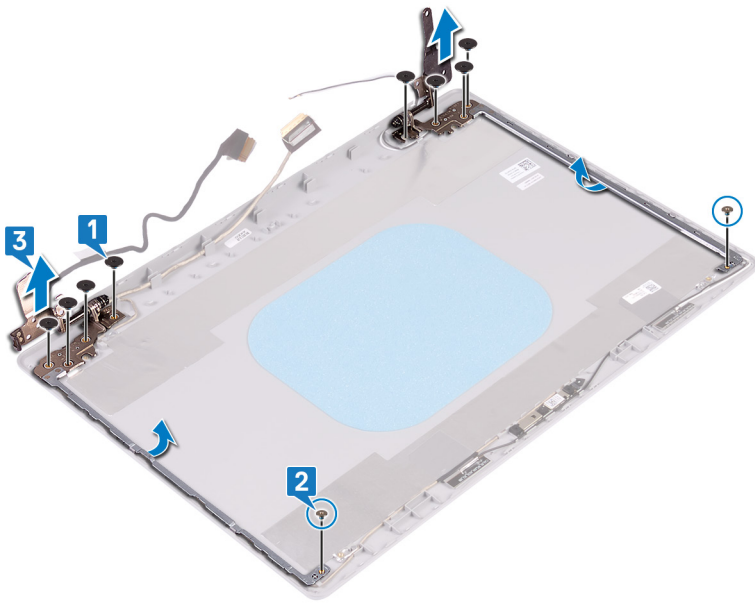

Ponovno postavljanje šarki zaslona

ⓘ NAPOMENA Prije rada na unutrašnjosti računala pročitajte sigurnosne upute koje ste dobili s računalom i slijedite korake u **Prije rada na unutrašnjosti vašeg računala**. Nakon rada na unutrašnjosti vašeg računala, slijedite upute u **Nakon rada na unutrašnjosti vašeg računala**. Za dodatne sigurnosne informacije pogledate sukladnost sa zakonskim odredbama na www.dell.com/regulatory_compliance.

Postupak

1. Poravnajte otvore za vijke na šarkama i nosačima s otvorima za vijke na sklopu stražnjeg poklopca zaslona i antene.
2. Ponovno postavite dva vijka (M2x2) koji pričvršćuju nosače šarki na sklop stražnjeg poklopca zaslona i antene.
3. Ponovno postavite osam vijaka (M2,5x2,5) koji pričvršćuju šarke na sklop stražnjeg poklopca zaslona i antene.

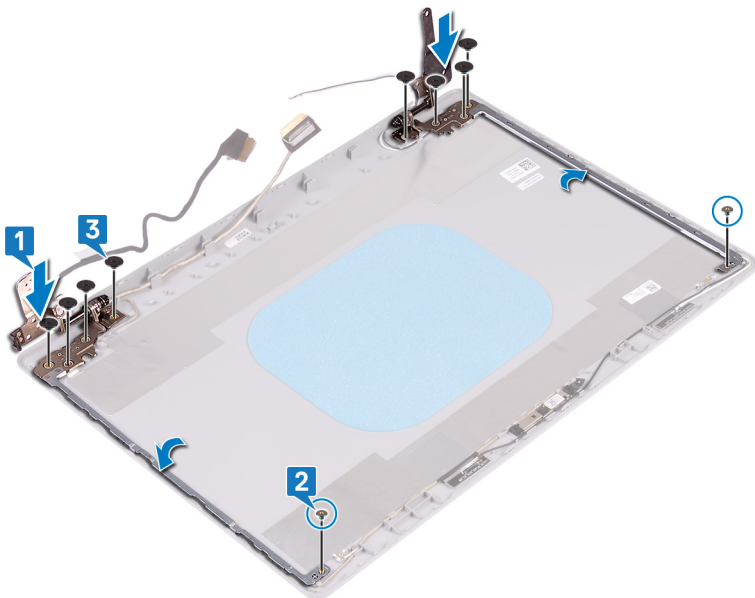

Koraci nakon postupka

1. Ponovno postavite **ploču zaslona**.
2. Ponovno postavite **okvir zaslona**.

3. Ponovno postavite [sklop zaslona](#).
4. Ponovno postavite [karticu za bežičnu vezu](#).
5. Ponovno postavite [masku kućišta](#).
6. Ponovno postavite [optički pogon](#) (primjenjivo samo za računala isporučena s optičkim pogonom).

Kabel zaslona

Uklanjanje kabela zaslona

ⓘ NAPOMENA Prije rada na unutrašnjosti računala pročitajte sigurnosne upute koje ste dobili s računalom i slijedite korake u [Prije rada na unutrašnjosti vašeg računala](#). Nakon rada na unutrašnjosti vašeg računala, slijedite upute u [Nakon rada na unutrašnjosti vašeg računala](#). Za dodatne sigurnosne informacije pogledate sukladnost sa zakonskim odredbama na www.dell.com/regulatory_compliance.

Predradnje

1. Uklonite [optički pogon](#) (primjenjivo samo za računala isporučena s optičkim pogonom).
2. Uklonite [poklopac kućišta](#).
3. Uklonite [karticu za bežičnu vezu](#).
4. Uklonite [sklop zaslona](#).
5. Uklonite [okvir zaslona](#).
6. Uklonite [ploču zaslona](#).
7. Uklonite [šarke zaslona](#).

Postupak

ⓘ NAPOMENA Ovaj postupak primjenjiv je samo za računala koja se isporučuju s nedodirnim zaslonima.

1. Iz modula kamere odspojite kabel kamere.
2. Zapamtite kuda je proveden kabel zaslona i uklonite kabel iz vodilica na sklopu stražnjeg poklopca zaslona i antene.
3. Uklonite kabel zaslona sa sklopa stražnjeg poklopca zaslona i antene.

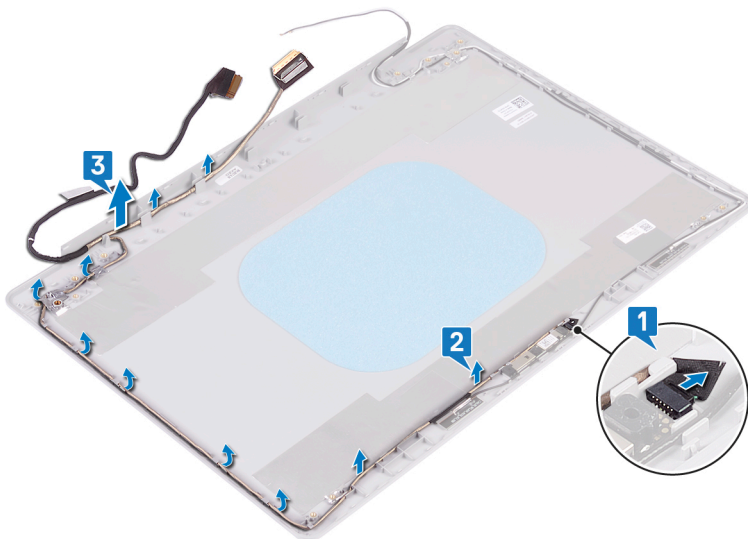

Ponovno postavljanje kabela zaslona

ⓘ NAPOMENA Prije rada na unutrašnjosti računala pročitajte sigurnosne upute koje ste dobili s računalom i slijedite korake u [Prije rada na unutrašnjosti vašeg računala](#). Nakon rada na unutrašnjosti vašeg računala, slijedite upute u [Nakon rada na unutrašnjosti vašeg računala](#).

unutrašnjosti vašeg računala. Za dodatne sigurnosne informacije pogledate sukladnost sa zakonskim odredbama na www.dell.com/regulatory_compliance.

Postupak

NAPOMENA Ovaj postupak primjenjiv je samo za računala koja se isporučuju s nedodirnim zaslonima.

1. Provucite kabel zaslona kroz vodilice, počevši od dna zaslona (blizu šarki).
2. Provucite ostatak kabela zaslona kroz vodilice na lijevoj strani sklopa stražnjeg poklopca zaslona i antene.
3. Umetnite kabel kamere u priključak na modulu kamere kako biste pričvrstili kabel.

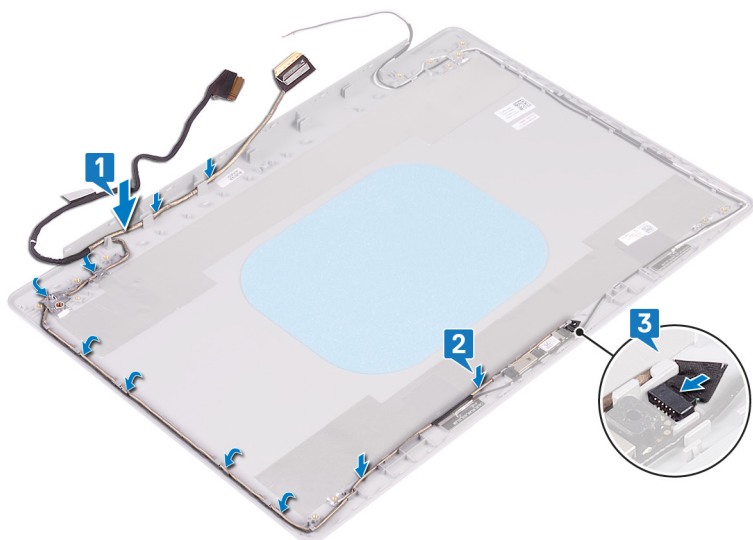

Koraci nakon postupka

1. Ponovno postavite šarke zaslona.
2. Ponovno postavite ploču zaslona.
3. Ponovno postavite okvir zaslona.
4. Ponovno postavite sklop zaslona.
5. Ponovno postavite karticu za bežičnu vezu.
6. Ponovno postavite masku kućišta.
7. Ponovno postavite optički pogon (primjenjivo samo za računala isporučena s optičkim pogonom).

Sklop stražnjeg poklopca zaslona i antene

Uklanjanje stražnjeg poklopca zaslona i sklopa antene

NAPOMENA Prije rada na unutrašnjosti računala pročitajte sigurnosne upute koje ste dobili s računalom i slijedite korake u **Prije rada na unutrašnjosti vašeg računala**. Nakon rada na unutrašnjosti vašeg računala, slijedite upute u **Nakon rada na unutrašnjosti vašeg računala**. Za dodatne sigurnosne informacije pogledate sukladnost sa zakonskim odredbama na www.dell.com/regulatory_compliance.

Predradnje

1. Uklonite optički pogon (primjenjivo samo za računala isporučena s optičkim pogonom).
2. Uklonite poklopac kućišta.
3. Uklonite karticu za bežičnu vezu.
4. Uklonite sklop zaslona.
5. Uklonite okvir zaslona.

- Uklonite kameru.
- Uklonite ploču zaslona.
- Uklonite šarke zaslona.
- Uklonite kabel zaslona.

Postupak

i **NAPOMENA** Ovaj postupak primjenjiv je samo za računala koja se isporučuju s nedodirnim zaslonima.

Nakon izvođenja gore navedenih koraka preostaje sklop stražnjeg poklopca zaslona i antene.

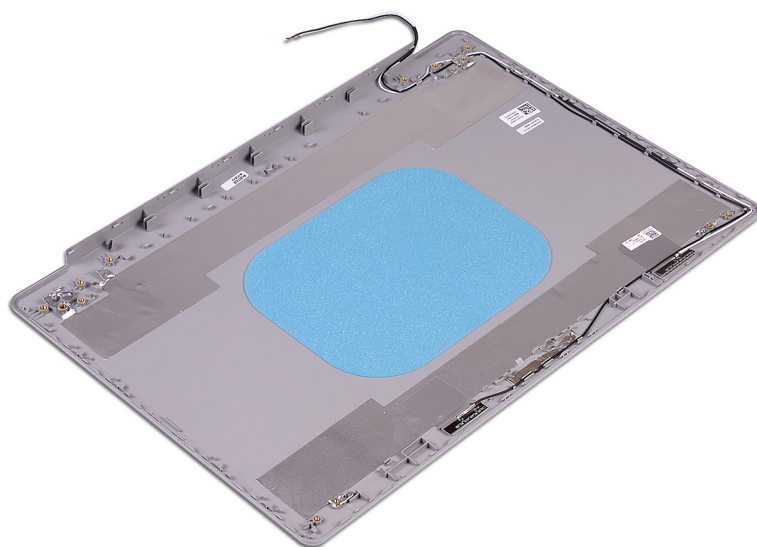

Ponovno postavljanje stražnjeg poklopca zaslona i sklopa antene

i **NAPOMENA** Prije rada na unutrašnjosti računala pročitajte sigurnosne upute koje ste dobili s računalom i slijedite korake u **Prije rada na unutrašnjosti vašeg računala**. Nakon rada na unutrašnjosti vašeg računala, slijedite upute u **Nakon rada na unutrašnjosti vašeg računala**. Za dodatne sigurnosne informacije pogledate sukladnost sa zakonskim odredbama na www.dell.com/regulatory_compliance.

Postupak

i **NAPOMENA** Ovaj postupak primjenjiv je samo za računala koja se isporučuju s nedodirnim zaslonima.

Postavite sklop stražnjeg poklopca zaslona i antene na ravnu i čistu površinu.

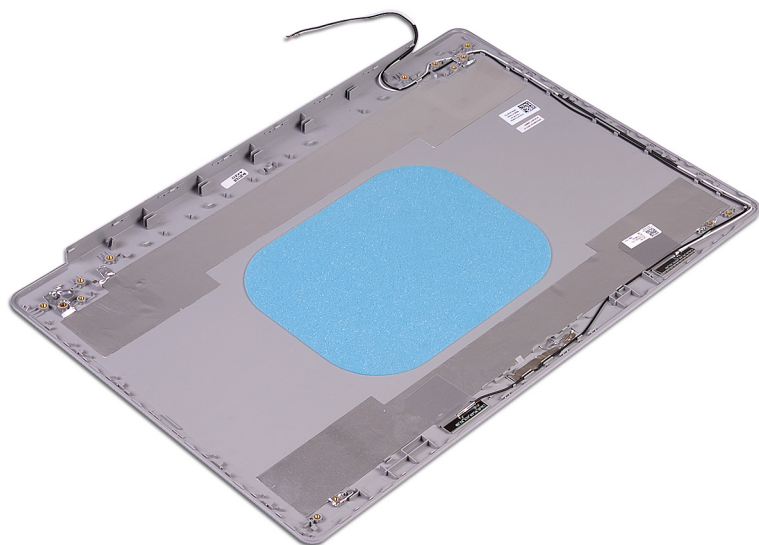

Koraci nakon postupka

1. Ponovno postavite [kabel zaslona](#).
2. Ponovno postavite [šarke zaslona](#).
3. Ponovno postavite [ploču zaslona](#).
4. Ponovno postavite [kameru](#).
5. Ponovno postavite [okvir zaslona](#).
6. Ponovno postavite [sklop zaslona](#).
7. Ponovno postavite [karticu za bežičnu vezu](#).
8. Ponovno postavite [masku kućišta](#).
9. Ponovno postavite [optički pogon](#) (primjenjivo samo za računala isporučena s optičkim pogonom).

Upravljački programi uređaja

Preuzimanje upravljačkog programa za zvuk

1. Uključite računalo.
2. Idite na www.dell.com/support.
3. Upišite servisnu oznaku računala i kliknite **Submit** (Pošalji).
 - NAPOMENA** Ako nemate servisnu oznaku, koristite funkciju automatskog otkrivanja ili ručno pretražite za svoj model računala.
4. Kliknite na **Drivers & downloads** (Upravljački programi i preuzimanja).
5. Kliknite gumb **Detect Drivers** (Otkrij upravljačke programe).
6. Pregledajte i složite se s Uvjetima i odredbama korištenja softvera **SupportAssist**, a zatim kliknite **Continue** (Nastavi).
7. Ako je potrebno, računalo počinje preuzimati i instalirati **SupportAssist**.
 - NAPOMENA** Pregledajte upute na zaslonu za određene web-preglednike.
8. Kliknite **View Drivers for My System** (Pogledaj upravljačke programe za moj sustav).
9. Kliknite **Download and Install** (Preuzmi i instaliraj) da biste preuzeli i instalirali otkrivena ažuriranja upravljačkih programa za svoje računalo.
10. Odaberite lokaciju za spremanje datoteka.
11. Ako program to zatraži, odobrite zahtjeve za **User Account Control** (Kontrola korisničkog računa) da biste izmijenili sustav.
12. Aplikacija instalira sve prepoznate upravljačke programe i ažuriranja.
 - NAPOMENA** Ne mogu se sve datoteke instalirati automatski. Pregledajte sažetak instalacije da biste vidjeli je li potrebna ručna instalacija.
13. Za ručno preuzimanje i instalaciju kliknite **Category** (Kategorija).
14. Kliknite **Audio** (Zvuk) na padajućem popisu.
15. Kliknite **Download** (Preuzmi) kako biste preuzeli upravljački program za zvuk za vaše računalo.
16. Po završetku preuzimanja otvorite mapu u koju ste spremili datoteku upravljačkog programa za zvuk.
17. Dvaput kliknite ikonu datoteke upravljačkog programa za zvuk i slijedite upute na zaslonu za instalaciju upravljačkog programa.

Preuzimanje mrežnog upravljačkog programa

1. Uključite računalo.
2. Idite na www.dell.com/support.
3. Upišite servisnu oznaku računala i kliknite **Submit** (Pošalji).
 - NAPOMENA** Ako nemate servisnu oznaku, koristite funkciju automatskog otkrivanja ili ručno pretražite za svoj model računala.
4. Kliknite na **Drivers & downloads** (Upravljački programi i preuzimanja).
5. Kliknite gumb **Detect Drivers** (Otkrij upravljačke programe).
6. Pregledajte i složite se s Uvjetima i odredbama korištenja softvera **SupportAssist**, a zatim kliknite **Continue** (Nastavi).
7. Ako je potrebno, računalo počinje preuzimati i instalirati **SupportAssist**.
 - NAPOMENA** Pregledajte upute na zaslonu za određene web-preglednike.
8. Kliknite **View Drivers for My System** (Pogledaj upravljačke programe za moj sustav).
9. Kliknite **Download and Install** (Preuzmi i instaliraj) da biste preuzeli i instalirali otkrivena ažuriranja upravljačkih programa za svoje računalo.
10. Odaberite lokaciju za spremanje datoteka.
11. Ako program to zatraži, odobrite zahtjeve za **User Account Control** (Kontrola korisničkog računa) da biste izmijenili sustav.

12. Aplikacija instalira sve prepoznate upravljačke programe i ažuriranja.

i **NAPOMENA** Ne mogu se sve datoteke instalirati automatski. Pregledajte sažetak instalacije da biste vidjeli je li potrebna ručna instalacija.

13. Za ručno preuzimanje i instalaciju kliknite **Category** (Kategorija).

14. Na padajućem popisu kliknite **Network** (Mreža).

15. Kliknite **Download** (Preuzmi) za preuzimanje mrežnog upravljačkog programa za vaše računalo.

16. Po završetku preuzimanja, navigirajte do mape gdje ste spremili datoteku mrežnog upravljačkog programa.

17. Dvaput kliknite na ikonu mrežnog upravljačkog programa i slijedite upute na zaslonu za instalaciju upravljačkog programa.

Preuzimanje upravljačkog programa čipseta

1. Uključite računalo.

2. Idite na www.dell.com/support.

3. Upišite servisnu oznaku računala i kliknite **Submit** (Pošalji).

i **NAPOMENA** Ako nemate servisnu oznaku, koristite funkciju automatskog otkrivanja ili ručno pretražite za svoj model računala.

4. Kliknite na **Drivers & downloads** (Upravljački programi i preuzimanja).

5. Kliknite gumb **Detect Drivers** (Otkrij upravljačke programe).

6. Pregledajte i složite se s Uvjetima i odredbama korištenja softvera **SupportAssist**, a zatim kliknite **Continue** (Nastavi).

7. Ako je potrebno, računalo počinje preuzimati i instalirati **SupportAssist**.

i **NAPOMENA** Pregledajte upute na zaslonu za određene web-preglednike.

8. Kliknite **View Drivers for My System** (Pogledaj upravljačke programe za moj sustav).

9. Kliknite **Download and Install** (Preuzmi i instaliraj) da biste preuzeli i instalirali otkrivena ažuriranja upravljačkih programa za svoje računalo.

10. Odaberite lokaciju za spremanje datoteka.

11. Ako program to zatraži, odobrite zahtjeve za **User Account Control** (Kontrola korisničkog računa) da biste izmijenili sustav.

12. Aplikacija instalira sve prepoznate upravljačke programe i ažuriranja.

i **NAPOMENA** Ne mogu se sve datoteke instalirati automatski. Pregledajte sažetak instalacije da biste vidjeli je li potrebna ručna instalacija.

13. Za ručno preuzimanje i instalaciju kliknite **Category** (Kategorija).

14. Na padajućem popisu kliknite **Chipset** (Čipset).

15. Kliknite **Download** (Preuzmi) za preuzimanje upravljačkog programa čipseta svojeg računala.

16. Po završetku preuzimanja, navigirajte do mape gdje ste spremili datoteku upravljačkog programa čipseta.

17. Dvaput kliknite na ikonu datoteke upravljačkog programa čipseta i slijedite upute na zaslonu za instalaciju upravljačkog programa.

Preuzimanje upravljačkog programa čitača medijskih kartica

1. Uključite računalo.

2. Idite na www.dell.com/support.

3. Upišite servisnu oznaku računala i kliknite **Submit** (Pošalji).

i **NAPOMENA** Ako nemate servisnu oznaku, koristite funkciju automatskog otkrivanja ili ručno pretražite za svoj model računala.

4. Kliknite na **Drivers & downloads** (Upravljački programi i preuzimanja).

5. Kliknite gumb **Detect Drivers** (Otkrij upravljačke programe).

6. Pregledajte i složite se s Uvjetima i odredbama korištenja softvera **SupportAssist**, a zatim kliknite **Continue** (Nastavi).

7. Ako je potrebno, računalo počinje preuzimati i instalirati **SupportAssist**.

i **NAPOMENA** Pregledajte upute na zaslonu za određene web-preglednike.

8. Kliknite **View Drivers for My System** (Pogledaj upravljačke programe za moj sustav).

9. Kliknite **Download and Install** (Preuzmi i instaliraj) da biste preuzeli i instalirali otkrivena ažuriranja upravljačkih programa za svoje računalo.
10. Odaberite lokaciju za spremanje datoteka.
11. Ako program to zatraži, odobrite zahtjeve za **User Account Control** (Kontrola korisničkog računa) da biste izmijenili sustav.
12. Aplikacija instalira sve prepoznate upravljačke programe i ažuriranja.

i **NAPOMENA** Ne mogu se sve datoteke instalirati automatski. Pregledajte sažetak instalacije da biste vidjeli je li potrebna ručna instalacija.

13. Za ručno preuzimanje i instalaciju kliknite **Category** (Kategorija).
14. Na padajućem popisu kliknite **Chipset** (Čipset).
15. Kliknite **Download** (Preuzmi) za preuzimanje upravljačkog programa čitača medijskih kartica za računalo.
16. Po završetku preuzimanja, navigirajte do mape gdje ste spremili datoteku upravljačkog programa čitača medijskih kartica.
17. Dvaput kliknite na ikonu datoteke upravljačkog programa čitača medijskih kartica i slijedite upute na zaslonu za instalaciju upravljačkog programa.

Preuzimanje WiFi upravljačkog programa

1. Uključite računalo.
2. Idite na www.dell.com/support.
3. Upišite servisnu oznaku računala i kliknite **Submit** (Pošalji).

i **NAPOMENA** Ako nemate servisnu oznaku, koristite funkciju automatskog otkrivanja ili ručno pretražite za svoj model računala.

4. Kliknite na **Drivers & downloads** (Upravljački programi i preuzimanja).
5. Kliknite gumb **Detect Drivers** (Otkrij upravljačke programe).
6. Pregledajte i složite se s Uvjetima i odredbama korištenja softvera **SupportAssist**, a zatim kliknite **Continue** (Nastavi).
7. Ako je potrebno, računalo počinje preuzimati i instalirati **SupportAssist**.

i **NAPOMENA** Pregledajte upute na zaslonu za određene web-preglednike.

8. Kliknite **View Drivers for My System** (Pogledaj upravljačke programe za moj sustav).
9. Kliknite **Download and Install** (Preuzmi i instaliraj) da biste preuzeli i instalirali otkrivena ažuriranja upravljačkih programa za svoje računalo.
10. Odaberite lokaciju za spremanje datoteka.
11. Ako program to zatraži, odobrite zahtjeve za **User Account Control** (Kontrola korisničkog računa) da biste izmijenili sustav.
12. Aplikacija instalira sve prepoznate upravljačke programe i ažuriranja.

i **NAPOMENA** Ne mogu se sve datoteke instalirati automatski. Pregledajte sažetak instalacije da biste vidjeli je li potrebna ručna instalacija.

13. Za ručno preuzimanje i instalaciju kliknite **Category** (Kategorija).
14. Na padajućem popisu kliknite **Network** (Mreža).
15. Kliknite **Download** (Preuzmi) za preuzimanje WiFi upravljačkog programa za svoje računalo.
16. Po završetku preuzimanja, navigirajte do mape gdje ste spremili datoteku WiFi upravljačkog programa.
17. Dvaput kliknite na ikonu WiFi upravljačkog programa i slijedite upute na zaslonu za instalaciju upravljačkog programa.

Preuzimanje USB upravljačkog programa

1. Uključite računalo.
2. Idite na www.dell.com/support.
3. Upišite servisnu oznaku računala i kliknite **Submit** (Pošalji).

i **NAPOMENA** Ako nemate servisnu oznaku, koristite funkciju automatskog otkrivanja ili ručno pretražite za svoj model računala.

4. Kliknite na **Drivers & downloads** (Upravljački programi i preuzimanja).
5. Kliknite gumb **Detect Drivers** (Otkrij upravljačke programe).
6. Pregledajte i složite se s Uvjetima i odredbama korištenja softvera **SupportAssist**, a zatim kliknite **Continue** (Nastavi).

7. Ako je potrebno, računalo počinje preuzimati i instalirati **SupportAssist**.

i **NAPOMENA** Pregledajte upute na zaslonu za određene web-preglednike.

8. Kliknite **View Drivers for My System** (Pogledaj upravljačke programe za moj sustav).

9. Kliknite **Download and Install** (Preuzmi i instaliraj) da biste preuzeli i instalirali otkrivena ažuriranja upravljačkih programa za svoje računalo.

10. Odaberite lokaciju za spremanje datoteka.

11. Ako program to zatraži, odobrite zahtjeve za **User Account Control** (Kontrola korisničkog računa) da biste izmijenili sustav.

12. Aplikacija instalira sve prepoznate upravljačke programe i ažuriranja.

i **NAPOMENA** Ne mogu se sve datoteke instalirati automatski. Pregledajte sažetak instalacije da biste vidjeli je li potrebna ručna instalacija.

13. Za ručno preuzimanje i instalaciju kliknite **Category** (Kategorija).

14. Na padajućem popisu kliknite **Chipset** (Čipset).

15. Kliknite **Preuzmi** za preuzimanje USB upravljačkog programa za računalo.

16. Po završetku preuzimanja, navigirajte do mape gdje ste spremili datoteku USB upravljačkog programa.

17. Dvaput kliknite na ikonu datoteke USB upravljačkog programa i slijedite upute na zaslonu za instalaciju upravljačkog programa.

Preuzimanje grafičkog upravljačkog programa

1. Uključite računalo.

2. Idite na www.dell.com/support.

3. Upišite servisnu oznaku računala i kliknite **Submit** (Pošalji).

i **NAPOMENA** Ako nemate servisnu oznaku, koristite funkciju automatskog otkrivanja ili ručno pretražite za svoj model računala.

4. Kliknite na **Drivers & downloads** (Upravljački programi i preuzimanja).

5. Kliknite gumb **Detect Drivers** (Otkrij upravljačke programe).

6. Pregledajte i složite se s Uvjetima i odredbama korištenja softvera **SupportAssist**, a zatim kliknite **Continue** (Nastavi).

7. Ako je potrebno, računalo počinje preuzimati i instalirati **SupportAssist**.

i **NAPOMENA** Pregledajte upute na zaslonu za određene web-preglednike.

8. Kliknite **View Drivers for My System** (Pogledaj upravljačke programe za moj sustav).

9. Kliknite **Download and Install** (Preuzmi i instaliraj) da biste preuzeli i instalirali otkrivena ažuriranja upravljačkih programa za svoje računalo.

10. Odaberite lokaciju za spremanje datoteka.

11. Ako program to zatraži, odobrite zahtjeve za **User Account Control** (Kontrola korisničkog računa) da biste izmijenili sustav.

12. Aplikacija instalira sve prepoznate upravljačke programe i ažuriranja.

i **NAPOMENA** Ne mogu se sve datoteke instalirati automatski. Pregledajte sažetak instalacije da biste vidjeli je li potrebna ručna instalacija.

13. Za ručno preuzimanje i instalaciju kliknite **Category** (Kategorija).

14. Na padajućem popisu kliknite **Video**.

15. Kliknite **Download** (Preuzmi) za preuzimanje grafičkog upravljačkog programa za računalo.

16. Po završetku preuzimanja, navigirajte do mape gdje ste spremili datoteku grafičkog upravljačkog programa.

17. Dvaput kliknite ikonu datoteke upravljačkog programa grafičke kartice i slijedite upute na zaslonu za instalaciju upravljačkog programa.

Program za postavljanje sustava

NAPOMENA Prikaz stavki navedenih u ovom odjeljku ovisi o računalu i instaliranim uređajima.

Program za postavljanje sustava

OPREZ Ako niste stručni korisnik računala, ne mijenjate postavke u programu za postavljanje BIOS-a. Neke izmjene mogle bi uzrokovati nepravilan rad računala.

NAPOMENA Prije promjene programa za postavljanje BIOS-a, preporučuje se da zapišete podatke sa zaslona programa za postavljanje BIOS-a za buduću uporabu.

Program za postavljanje BIOS-a koristite u sljedeće svrhe:

- Dobivanje informacija o hardveru ugrađenom u računalo, primjerice o količini RAM-a ili veličini tvrdog pogona.
- Promjenu informacija o konfiguraciji sustava.
- Postavite ili promijenite opcije koje mogu odabrati korisnici, primjerice korisničke lozinke, tip ugrađenog tvrdog pogona, omogućavanje ili onemogućavanje osnovnih uređaja.

Ulaz u program za postavljanje BIOS-a

1. Uključite (ili ponovno pokrenite) računalo.
2. Tijekom POST-a, kada se prikaže logotip DELL, pratite na zaslonu kada se pojavi F2 i odmah pritisnite F2.

NAPOMENA Poruka F2 označava da je tipkovnica inicijalizirana. Ova se poruka može prikazati vrlo brzo, stoga morate pratiti zaslon i odmah pritisnut F2. Ako pritisnete F2 prije nego što se pojavi poruka F2, taj pritisak tipke neće vrijediti. Ako čekate predugo i pojavi se logotip operativnog sustava, nastavite čekati sve dok ne vidite operacijski sustav na radnoj površini. Potom, isključite računalo i pokušajte ponovno.

Navigacijske tipke

NAPOMENA Za većinu opcija programa za postavljanje sustava promjene koje izvršite su zabilježene, no nemaju učinak dok ponovno ne pokrenete sustav.

Tipke	Navigacija
Strelica gore	Vraća se na prethodno polje.
Strelica dolje	Pomiče se na sljedeće polje.
Enter	Odaberite vrijednosti u odabranom polju (ako postoji) ili slijedite poveznicu u polju.
Razmaknica	Proširuje ili smanjuje padajući popis, ako postoji.
Kartica	Pomiče se na sljedeće područje fokusa.
Esc	Pomiče se na prethodnu stranicu dok se ne prikaže glavni zaslon. Ako pritisnete Esc na glavnom zaslonu, prikazat će se poruka s upitom da spremite nespremljene promjene i sustav će se ponovno pokrenuti.

Redoslijed za podizanje sustava

Redoslijed podizanja omogućuje zaobilazak redoslijeda podizanja uređaja koji je određen u programu za postavljanje sustava i izravno podizanje sustava s određenog uređaja (npr. optički pogon ili tvrdi pogon). Kad se prikaže Dell logotip tijekom samoispitivanja pri uključivanju (POST), možete:

- pristupiti programu za postavljanje sustava pritiskom na tipku F2

- otvoriti izbornik za jednokratno podizanje sustava pritiskom tipke F12

Izbornik za jednokratno podizanje sustava prikazuje uređaje s kojih možete podignuti sustav uključujući opciju dijagnostike. Opcije izbornika za podizanje su:

- uklonjivi pogon (ako postoji)
- STXXXX Drive (STXXXX tvrdi pogon) (ako postoji)

i **NAPOMENA** XXX označava broj SATA pogona.

- Optički pogon (ako postoji)
- SATA tvrdi pogon (ako postoji)
- Dijagnostike

i **NAPOMENA** Odabir dijagnostika prikazuje zaslon ePSA dijagnostike.

Zaslon za podizanje sustava također prikazuje opciju pristupa zaslonu programa za postavljanje sustava.

Opcije programa za postavljanje sustava

i **NAPOMENA** Ovisno o računalu i pripadajućim instaliranim uređajima možda neće biti prikazane sve stavke navedene u ovom odjeljku.

Tablica 3. Opcije za postavljanje sustava – izbornik System Information (Podaci o sustavu)

General (Općenito) – System Information (Podaci o sustavu)

System Information	
BIOS Version	Prikazuje broj verzije BIOS-a.
Service Tag	Prikazuje servisnu oznaku računala.
Asset Tag	Prikazuje inventarnu pločicu računala.
Ownership Tag	Prikazuje vlasničku oznaku računala.
Manufacture Date	Prikazuje datum proizvodnje računala.
Ownership Date	Prikazuje datum početka vlasništva nad računalom.
Express Service Code	Prikazuje kôd za brzu uslugu računala.
Memory Information (Podaci o memoriji)	
Memory Installed	Prikazuje ukupnu instaliranu količinu memorije na računalu.
Memory Available	Prikazuje ukupnu dostupnu količinu memorije na računalu.
Memory Speed	Prikazuje brzinu memorije.
Memory Channel Mode	Prikazuje način rada pojedinačnog ili dvojnog kanala.
Memory Technology	Prikazuje tehnologiju koja se koristi za memoriju.
DIMM A Size	Prikazuje DIMM A veličinu memorije.
DIMM B Size	Prikazuje DIMM B veličinu memorije.
Processor Information (Podaci o procesoru)	
Processor Type	Prikazuje vrstu procesora.
Core Count	Prikazuje broj jezgri procesora.
Processor ID	Prikazuje identifikacijski kôd procesora.
Current Clock Speed	Prikazuje trenutnu brzinu procesora.
Minimum Clock Speed	Prikazuje minimalnu brzinu procesora.
Maximum Clock Speed	Prikazuje maksimalnu brzinu procesora.
HT Capable	Prikazuje je li procesor kompatibilan s tehnologijom HyperThreading (HT).

General (Općenito) – System Information (Podaci o sustavu)

64-bit Technology	Prikazuje koristi li se 64-bitna tehnologija.
Device Information (Podaci o uređaju)	
Primary HDD	Prikazuje podatke o primarnom tvrdom disku računala.
M.2 SATA SSD	Prikazuje podatke o M.2 SATA SSD pogonu računala.
M.2 PCIe SSD-0	Prikazuje M.2 PCIe SSD podatke za računalo.
LOM MAC Address	Prikazuje LOM MAC adresu računala.
Video Controller	Prikazuje vrstu video kontrolera koje koristi računalo.
dGPU Video Controller	Prikazuje podatke o zasebnom grafičkom procesoru računala.
Video BIOS Version	Prikazuje verziju BIOS-a grafičke kartice računala.
Video Memory	Prikazuje podatke o video memoriji računala.
Panel Type	Prikazuje vrstu ploče zaslona računala.
Izvorna razlučivost	Prikazuje prirodnu razlučivost računala.
Audio Controller	Prikazuje podatke o audio kontroleru koji se koristi na računalu.
Wi-Fi Device	Prikazuje podatke o bežičnom uređaju računala.
Bluetooth Device	Prikazuje podatke o Bluetooth uređaju računala.
Battery Information	Prikazuje podatke o zdravlju baterije.
Redoslijed za podizanje sustava	
Redoslijed za podizanje sustava	Prikazuje redoslijed pokretanja sustava.
Boot List Option	Prikazuje dostupne opcije pokretanja sustava.
Advanced Boot Options	
Enable Legacy Option ROMs (Omogući ROM starije opcije)	Omogućuje/onemogućuje ROM opcije starijeg uređaja.
Enable Attempt Legacy Boot (Omogući pokušaj naslijeđenog pokretanja)	Omogućuje ili onemogućuje naslijeđeno pokretanje.
UEFI Boot Path Security	Omogućuje/onemogućuje sustavu da od korisnika traži unos lozinke administratora prilikom pokretanja UEFI putanje pokretanja sustava iz izbornika pokretanja sustava putem tipke F12.
Date/Time	Prikazuje trenutni datum u formatu MM/DD/GG te trenutno vrijeme u formatu HH:MM:SS AM/PM.

Tablica 4. Opcije za postavljanje sustava – izbornik System Configuration (Konfiguracija sustava)**System Configuration (Konfiguracija sustava)**

Integrated NIC	Upravlja ugrađenim LAN kontrolerom.
Enable UEFI Network Stack (Omogući UEFI stek mreže)	Omogućuje/onemogućuje UEFI stek mreže.
SATA Operation	Konfigurira način rada kontrolera integriranog SATA tvrdog pogona.
Drives	Omogućuje/onemogućuje različite pogone na ploči.
SMART Reporting	Omogućuje/onemogućuje funkciju SMART Reporting (Pametno izvješćivanje) tijekom pokretanja sustava.
USB Configuration	
Enable Boot Support (Omogući podršku podizanja sustava)	Omogućuje/onemogućuje pokretanje s USB uređaja za masovnu pohranu kao što je vanjski tvrdi pogon, optički pogon i USB pogon.

System Configuration (Konfiguracija sustava)

Enable External USB Port	Omogućuje/onemogućuje pokretanje s USB uređaja za masovnu pohranu spojenog na vanjski USB priključak.
Konfiguracija Thunderbolt adaptera	Omogućite ili onemogućite podršku za Thunderbolt tehnologiju.
Audio	Omogućuje/onemogućuje ugrađeni audiokontroler.
Keyboard Illumination	Omogućuje odabir načina rada značajke osvjetljenja tipkovnice.
Keyboard Backlight Timeout on AC	Kad je omogućeno pozadinsko osvjetljenje, ova funkcija definira vrijednost isteka vremena za pozadinsko osvjetljenje tipkovnice kada je AC adapter priključen u računalo.
Keyboard Backlight Timeout on Battery	Kad je omogućeno pozadinsko osvjetljenje, ova funkcija definira vrijednost isteka vremena za pozadinsko osvjetljenje tipkovnice kada računalo radi samo na baterijsko napajanje.
Miscellaneous Devices	Omogućuje/onemogućuje različite ugrađene uređaje.

Tablica 5. Opcije za postavljanje sustava – izbornik Video

Video

LCD Brightness	Koristi se za postavljanje svjetline zaslona zasebno za baterijsko i AC napajanje.
----------------	--

Tablica 6. Opcije postavljanja sustava — izbornik Security (Sigurnost)

Security (Sigurnost)

Admin Password	Omogućuje postavljanje, promjenu ili brisanje zaporke administratora.
System Password	Omogućuje postavljanje, promjenu ili brisanje zaporke sustava.
Internal HDD-0 Password	Omogućuje postavljanje, promjenu ili brisanje zaporke unutarnjeg tvrdog pogona.
Strong Password	Omogućuje/onemogućuje jake lozinke.
Password Configuration	Koristi se za definiranje minimalnog i maksimalnog brojem dopuštenih znakova za lozinku administratora i lozinku sustava.
Password Bypass	Koristi se za zaobilazanje lozinke sustava (pokretanje sustava) i upita za lozinku unutarnjeg HDD-a tijekom ponovnog pokretanja sustava.
Password Change	Omogućuje/onemogućuje promjene lozinke sustava i tvrdog pogona kada je postavljena lozinka administratora.
Non-Admin Setup Changes	Određuje jesu li dozvoljene promjene opcije postavljanja kad je postavljena lozinka administratora.
UEFI Capsule Firmware Updates	Omogućuje/onemogućuje ažuriranja BIOS-a putem paketa ažuriranja UEFI kapsule.
PTT Security	Omogućuje/onemogućuje vidljivost tehnologije Platform Trust Technology (PTT) operativnom sustavu.
Computrace(R)	Omogućuje/onemogućuje sučelje modula BIOS-a izborne usluge Computrace iz Absolute Softwarea.
Admin Setup Lockout	Omogućuje sprječavanje korisnika od ulazanja u program za postavljanje kad je postavljena lozinka administratora.
Master Password Lockout	Onemogućuje podršku za glavnu zaporku. Da bi se ta postavka mogla promijeniti, potrebno je izbrisati zaporku tvrdog pogona.

Tablica 7. Opcije postavljanja sustava – izbornik Secure Boot (Sigurno pokretanje sustava)

Secure Boot (Sigurno pokretanje sustava)

Secure Boot Enable (Omogući sigurno podizanje sustava)	Omogućuje/onemogućuje funkciju sigurnog pokretanja sustava.
Secure Boot Mode	Mijenja ponašanje sigurnosnog pokretanja sustava tako da je moguća procjena ili izvršenje potpisa UEFI upravljačkog programa.

Expert Key Management

Secure Boot (Sigurno pokretanje sustava)

Expert Key Management	Omogućuje/onemogućuje funkciju Expert Key Management (Stručno upravljanje ključevima).
Custom Mode Key Management	Odaberite korisničke vrijednosti za stručno upravljanje ključevima.

Tablica 8. Opcije za postavljanje sustava – izbornik Virtualization Support (Podrška virtualizaciji)

Virtualization Support (Podrška virtualizaciji)

Virtualization	Određuje hoće li Virtual Machine Monitor (VMM) iskoristiti mogućnosti dodatnog hardvera koje pruža funkcija Virtualization Technology.
VT for Direct I/O	Određuje hoće li Virtual Machine Monitor (VMM) moći iskoristiti mogućnosti dodatnog hardvera koje pruža tehnologija Virtualization Technology za Direct I/O.

Tablica 9. Opcije za postavljanje sustava – izbornik Wireless (Bežično)

Wireless (Bežično)

Wireless Switch	Određuje kojim se bežičnim uređajima može upravljati pomoću prekidača za bežičnu vezu.
Wireless Device Enable	Omogućuje/onemogućuje unutarnje bežične uređaje.

Tablica 10. Opcije za postavljanje sustava – izbornik Maintenance (Održavanje)

Maintenance (Održavanje)

Service Tag	Prikazuje servisnu oznaku sustava.
Asset Tag	Koristi se za izradu inventarne oznake.
BIOS Downgrade	Koristi se za ažuriranje firmvera sustava na ranije verzije.
Data Wipe	Koristi se za omogućavanje sigurnog brisanja podataka sa svih unutarnjih uređaja za pohranu.
BIOS Recovery	Ova opcija korisniku omogućuje vraćanje određenih prekinutih BIOS uvjeta iz datoteke za vraćanje na primarnom disku ili na vanjskom USB ključu.

Tablica 11. Opcije za postavljanje sustava – izbornik System Logs (Dnevnici sustava)

System Logs (Dnevnici sustava)

BIOS Events	Prikazuje BIOS događaje.
Thermal Events	Prikazuje događaje vezane uz toplinu.
Power Events	Prikazuje događaje vezane uz napajanje.

Tablica 12. Opcije za postavljanje sustava — izbornik SupportAssist System Resolution (Razlučivost sustava SupportAssist)

SupportAssist System Resolution (Razlučivost sustava SupportAssist)

Auto OS Recovery Threshold	Služi za upravljanje tokom automatskog pokretanja sustava za konzolu za upravljanje razlučivosti sustava SupportAssist i alata Dell OS Recovery za vraćanje operativnog sustava tvrtke Dell.
SupportAssist OS Recovery	Omogućuje/onemogućuje tok pokretanja sustava za alat za vraćanje operativnog sustava SupportAssist u slučaju određenih pogrešaka sustava.

Brisanje postavki CMOS-a

 **OPREZ** Brisanje postavki CMOS-a resetirat će postavke BIOS-a na računalu.

1. Uklonite [poklopac kućišta](#).
2. Odspojite kabel baterije iz matične ploče.
3. Uklonite [bateriju s matične ploče](#).
4. Pričekajte jednu minutu.
5. Ponovno postavite [bateriju na matičnoj ploči](#).

6. Priključite kabel baterije na matičnu ploču.
7. Ponovno postavite [poklopac kućišta](#).

Brisanje zaporki BIOS-a (Postavljanje sustava) i sustava

Za brisanje lozinki sustava ili BIOS-a, obratite se Dell tehničkoj podršci kako je navedeno na www.dell.com/contactdell.

i **NAPOMENA** Za informacije o ponovnom postavljanju sustava Windows ili lozinki aplikacija provjerite popratnu dokumentaciju sustava Windows ili aplikacije.

Rješavanje problema

Dijagnostika poboljšanog testiranja računala prije podizanja sustava (ePSA)

ePSA dijagnostika (poznata i kao dijagnostika sustava) izvršava cjelovitu provjeru hardvera. ePSA dijagnostika ugrađena je u BIOS i BIOS je interno pokreće. Ugrađena dijagnostika sustava pruža skup opcija za određene uređaje ili grupe uređaja koje vam omogućuju da:

- automatski pokrenete testove ili u interaktivnom načinu rada
- ponovite testove
- prikažete ili spremite rezultate testa
- pokrenete temeljite testove za uvođenje dodatnih opcija testiranja radi pružanja dodatnih informacija o uređajima u kvaru
- pregledate poruke o statusu koje vas informiraju ako su testovi uspješno završeni
- pregledate poruke o pogreškama koje vas informiraju o problemima do kojih je došlo tijekom testiranja

ⓘ NAPOMENA Neki testovi za određene uređaje zahtijevaju interakciju s korisnikom. Uvijek budite pri računalnom terminalu prilikom izvođenja dijagnostičkih testova.

Više informacije pronaći ćete u odjeljku [Dell EPSA Diagnostic 3.0](#).

Pokretanje ePSA dijagnostika

1. Uključite računalo.
2. Kada se računalo podiže, pritisnite tipku F12 kada se prikaže logotip Dell.
3. Na zaslonu izbornika za podizanje odaberite opciju **Diagnostics (Dijagnostika)**.
4. Kliknite tipku strelice u donjem lijevom kutu. Otvora se naslovna strana dijagnostike.
5. Pritisnite strelicu u donjem desnom kutu da biste otišli na popis stranica. Navedene su otkrivene stavke.
6. Ako želite pokrenuti dijagnostički test na određenom uređaju pritisnite Esc i kliknite na **Yes (Da)** kako biste zaustavili dijagnostički test.
7. Odaberite uređaj s lijeve ploče i kliknite na **Run Tests (Pokreni testove)**.
8. Ako postoje neki problemi, prikazuju se kodovi pogreške. Zabilježite kôd pogreške i kontrolni broj pa se obratite tvrtki Dell.

Svjetla dijagnostike sustava

Svjetlo statusa baterije

Označava status napajanja i baterije.

Puno bijelo — Adapter napajanja je priključen i baterija ima više od 5 posto napunjenosti.

Žuto — Računalo radi na bateriji i baterija ima manje od 5 posto napunjenosti.

Off (Isključeno)

- Adapter napajanja je priključen i baterija je potpuno napunjena.
- Računalo radi na bateriji i baterija ima više od 5 posto napunjenosti.
- Računalo je u stanju mirovanja, hibernacije ili je isključeno.

Svjetla napajanja i statusa baterije trepere žuto zajedno sa šiframa zvučnih signala označavaju kvarove.

Na primjer, svjetla napajanja i statusa baterije trepere žuto dva puta uz pauzu, a potom trepere bijelo tri puta uz pauzu. Ovaj obrazac 2,3 nastavlja se sve do isključenja računala označavajući da je detektirano da nema memorije ili RAM-a.

Sljedeća tablica prikazuje različita napajanja i šablone svjetla statusa baterije i pridružene probleme.

Tablica 13. LED kodovi

Kodovi dijagnostičkih indikatora	Opis problema
2,1	Kvar procesora
2,2	Matična ploča: kvar BIOS-a ili ROM-a (Read-Only Memory)
2,3	Nije otkrivena memorija ili RAM (Random-Access Memory)
2,4	Kvar memorije ili RAM-a (Random-Access Memory)
2,5	Ugrađena neispravna memorija
2,6	Pogreška matične ploče ili skupa čipova
2,7	Kvar zaslona
3,1	Kvar baterije na matičnoj ploči
3,2	Kvar PCI, video kartice/čipa
3,3	Slika za vraćanje nije pronađena
3,4	Slika za vraćanje je pronađena ali nije valjana
3,5	Kvar sabirnice napajanja
3,6	Nedovršen System BIOS Flash
3,7	Pogreška sučelja Management Engine (ME)

Svjetlo statusa kamere: Označavaju da li se koristi kamera.

- Puno bijelo — kamera se koristi.
- Isključeno — kamera se ne koristi.

Svjetlo statusa tipke Caps Lock: Označava je li omogućena ili onemogućena tipka Caps Lock.

- Puno bijelo — Caps Lock je omogućen.
- Isključeno — Caps Lock je onemogućen.

Oporavak operacijskog sustava

Kada vaše računalo ne može podići operacijski sustav čak i nakon više pokušaja, automatski pokreće alat Dell SupportAssist OS Recovery.

Dell SupportAssist OS Recovery samostalni je alat koji je predinstaliran na svim Dell računalima s Windows 10 operacijskim sustavom. Sastoji se od alata za dijagnosticiranje i rješavanje poteškoća koje se mogu dogoditi prije podizanja računala u operacijski sustav. Omogućuje dijagnosticiranje hardverskih problema, popravak računala, sigurnosno kopiranje podataka ili oporavak računala u tvorničko stanje.

Možete ga i preuzeti sa stranice Dell Support (Podrška Della) za rješavanje poteškoća i popravak računala kada ne uspije podići primarni operacijski sustav zbog zatajivanja softvera ili hardvera.

Više informacija o alatu Dell SupportAssist OS Recovery pronađite u *Korisničkom vodiču alata Dell SupportAssist OS Recovery* na adresi www.dell.com/support.

Ažuriranje BIOS-a Flash postupkom

Možda ćete trebati ažurirati BIOS kad ažuriranje bude dostupno ili nakon zamjene matične ploče.

Slijedite ove upute za ažuriranje BIOS-a flash postupkom:

1. Uključite računalo.
2. Idite na www.dell.com/support.
3. Kliknite **Product support** (Podrška proizvodu), upišite servisnu oznaku računala i kliknite **Send** (Pošalji).

 **NAPOMENA** Ako nemate servisnu oznaku, koristite funkciju automatskog otkrivanja ili ručno pretražite za svoj model računala.

4. Kliknite ili dotaknite **Upravljački programi i preuzimanja > Pronađi ih sam**.
5. Odaberite operacijski sustav koji je instaliran na vašem računalu.
6. Pomaknite se prema dolje i proširite **BIOS**.

7. Kliknite **Preuzmi** za preuzimanje najnovije verzije BIOS-a za vaše računalo.
8. Po završetku preuzimanja, navigirajte do mape gdje ste spremili datoteku za ažuriranje BIOS-a.
9. Dva puta kliknite ikonu datoteke za ažuriranje BIOS-a i slijedite upute na zaslonu.

Omogućavanje memorije Intel Optane

1. Na programskoj traci kliknite okvir za pretraživanje i upišite `Intel Rapid Storage Technology` (Intel Rapid Storage tehnologija).
2. Kliknite na **Intel Rapid Storage Technology** (Intel Rapid Storage tehnologija). Otvora se prozor **Intel Rapid Storage Technology** (Intel Rapid Storage tehnologija).
3. Na kartici **Status** kliknite na **Enable** (Omogućiti) da biste omogućili Intel Optane memoriju.
4. Na zaslonu upozorenja odaberite kompatibilni brzi pogon, a zatim kliknite na **Yes** (Da) za nastavak omogućivanja memorije Intel Optane.
5. Kliknite na **Intel Optane memory (Intel Optane memorija) Reboot (Ponovno pokreni)** da biste dovršili omogućavanje memorije Intel Optane.

i **NAPOMENA** Nakon omogućavanja memorije možda ćete aplikacije morati tri puta uzastopno pokrenuti kako bi se primijetile sve izvedbene prednosti.

Onemogućavanje memorije Intel Optane

⚠ **OPREZ** Ne pokušavajte ukloniti upravljački program tehnologije Intel Rapid Storage nakon što onemogućite Intel Optane memoriju jer će se u suprotnom pojaviti pogreška i prikazati plavi zaslon. Korisničko sučelje za Intel Rapid Storage Technology može se ukloniti bez deinstaliranja upravljačkog programa.

i **NAPOMENA** Potrebno je onemogućiti Intel Optane memoriju prije uklanjanja SATA uređaja za pohranu kojeg ubrzava Intel Optane memorijski modul na računalu.

1. Na programskoj traci kliknite okvir za pretraživanje i upišite `Intel Rapid Storage Technology` (Intel Rapid Storage tehnologija).
 2. Kliknite na **Intel Rapid Storage Technology** (Intel Rapid Storage tehnologija). Otvora se prozor **Intel Rapid Storage Technology** (Intel Rapid Storage tehnologija).
 3. Na kartici **Intel Optane memory** (Intel Optane memorija) kliknite **Disable** (Onemogućiti) da biste onemogućili Intel Optane memoriju.
- i** **NAPOMENA** Za računala na kojima je Intel Optane memorije primarno mjesto za pohranu, nemojte onemogućiti Intel Optane memoriju. Opcija **Disable (Onemogućiti)** bit će zasivljena.
4. Kliknite **Yes** (Da) ako prihvaćate upozorenje. Prikazuje se postupak onemogućavanja.
 5. Kliknite **Reboot** (Ponovno pokreni) da biste dovršili onemogućavanje memorije Intel Optane i ponovo pokrenuli računalo.

Ažuriranje BIOS-a flashanjem (USB ključ)

1. Slijedite postupak od 1. do 7. koraka u odlomku „Ažuriranje BIOS-a flashiranjem” kako biste preuzeli najnoviji program za postavljanje BIOS-a.
2. Stvorite USB pogon za podizanje sustava. Za više pojedinosti pogledajte članak baze znanja pod oznakom [SLN143196](https://www.dell.com/support) na adresi www.dell.com/support.
3. Kopirajte program za postavljanje BIOS-a na USB pogon za podizanje sustava.
4. Priključite USB pogon za podizanje sustava na računalo kojem je potrebno ažuriranje BIOS-a.
5. Ponovno pokrenite računalo i pritisnite **F12** kada se na zaslonu pojavi Dellov logotip.
6. Podignite sustav s USB pogona iz **jednokratnog izbornika za podizanje sustava**.
7. Unesite naziv datoteke programa za postavljanje BIOS-a i pritisnite **Enter**.
8. Pojavit će se **BIOS Update Utility (Uslužni program za ažuriranje BIOS-a)**. Slijedite upute na zaslonu za dovršetak ažuriranja BIOS-a.

Uključivanje i isključivanje napajanja za Wi-Fi

Ako vaše računalo ne može pristupiti internetu zbog problema s povezivanjem s Wi-Fi mrežom, isključite i ponovno uključite Wi-Fi. U sljedećem postupku pronaći ćete upute za uključivanje i isključivanje funkcije Wi-Fi:

ⓘ NAPOMENA Neki pružatelji internetske usluge nude kombinirani uređaj modema i usmjerivača.

1. Isključite računalo.
2. Isključite modem.
3. Isključite bežični usmjerivač.
4. Pričekajte 30 sekundi.
5. Uključite bežični usmjerivač.
6. Uključite modem.
7. Uključite računalo.

Oslobađanje statičkog elektriciteta

Zaostali statički elektricitet ostaje zadržava se u računalo čak i nakon njegova isključivanja ili uklanjanja baterije. Sljedeći postupak daje upute za postupak pražnjenja statičkog elektriciteta:



1. Isključite računalo.
2. Izvucite adapter napajanja iz računala.
3. Pritisnite i držite gumb za uključivanje oko 15 sekundi kako biste ispraznili zaostali elektricitet.
4. Priključite adapter napajanja u računalo.
5. Uključite računalo.

Dobivanje pomoći i kontaktiranje tvrtke Dell

Izvori za samopomoć

Informacije i pomoć o Dell proizvodima i uslugama korištenjem ovih mrežnih izvora za samopomoć:

Tablica 14. Izvori za samopomoć

Izvori za samopomoć	Lokacija resursa
Informacije o Dell proizvodima i uslugama	www.dell.com
My Dell	
Savjeti	
Kontaktirajte podršku	U Windows tražilici upišite <code>Contact Support</code> , pa pritisnite <code>Enter</code> .
Pomoć na mreži za operacijski sustav	www.dell.com/support/windows www.dell.com/support/linux
Informacije o rješavanju problema, korisničke priručnike, upute za postavljanje, specifikacije o proizvodu, blogovi s tehničkom pomoći, upravljački programi, ažuriranja softvera itd.	www.dell.com/support
Članci Dellove baze znanja koji pokrivaju različita računalna pitanja i nedoumice.	<ol style="list-style-type: none"> 1. Idite na www.dell.com/support. 2. Unesite temu ili ključnu riječ u okvir Search (Pretraga). 3. Kliknite Search (Traži) da biste dohvatili povezane članke.
Saznajte više podataka o svojem proizvodu kako slijedi: <ul style="list-style-type: none"> • Specifikacije proizvoda • Operacijski sustav • Postavljanje i upotreba proizvoda • Sigurnosno kopiranje podataka • Rješavanje problema i dijagnostika • Vraćanje sustava na tvorničke postavke i oporavak • Informacije o BIOS-u 	Pogledajte <i>Me and My Dell</i> (Ja i moj Dell) www.dell.com/support/manuals . Da biste pronašli relevantnu stranicu <i>Me and My Dell</i> (Ja i moj Dell) za svoj proizvod, utvrdite svoj uređaj na jedan od sljedećih načina: <ul style="list-style-type: none"> • Odaberite Detect Product (Otkrij proizvod). • Pronađite svoj proizvod na padajućem izborniku u odjeljku View Products (Pregled proizvoda). • Unesite Service Tag number (broj servisne oznake) ili Product ID (ID proizvoda) u traku za pretraživanje.

Kontaktiranje tvrtke Dell

Za kontaktiranje tvrtke Dell radi prodaje, tehničke podrške ili problema s korisničkom uslugom, pogledajte www.dell.com/contactdell.

i **NAPOMENA** Dostupnost ovisi o državi/regiji i proizvodu, tako da neke usluge možda neće biti dostupne u vašoj državi/regiji.

i **NAPOMENA** Ako nemate aktivnu vezu s internetom, podatke za kontakt možete naći na računu kojeg ste dobili prilikom kupnje proizvoda, otpremnici, računu ili katalogu proizvoda tvrtke Dell.